СРЕДА, 17 (30) АВГУСТА 1911 ГОДА № 8496

ЦѢНА ОТДѢЛЬНАГО № 5 КОП.

СРЕДА, 17 (30) АВГУСТА 1911 ГОДА № 8496

ПРИНЯТО ВЪ ИМПЕРАТОРСКАГО 17 АВГ. 1911 НОВОРОССІЙСКАГО УНИВЕРСИТЕТА

ОДЕССКІЯ НОВОСТИ

ГАЗЕТА ПОЛИТИЧЕСКАЯ, НАУЧНАЯ, ЛИТЕРАТУРНАЯ, ОБЩЕСТВЕННАЯ и КОММЕРЧЕСКАЯ.

УСЛОВІЯ ПОДПИСКИ:

Съ доставкой въ Одессѣ: 1 мѣс.—1 р. 20 к., 2 м.—2 р. 40 к., 3 м.—3 р. 50 к., 4 м.—4 р. 50 к., 5 м.—5 р., 6 м.—6 р., 7 м.—7 р., 8 м.—8 р., 9 м.—8 р. 50 к., 10 м.—9 р., 11 м.—9 р. 50 к., 12 м.—10 р.
Съ пересылкой въ города: 1 мѣс.—1 р. 30 к., 2 м.—2 р. 50 к., 3 м.—3 р. 80 к., 4 м.—5 р., 5 м.—6 р., 6 м.—7 р., 7 м.—8 р., 8 м.—9 р., 9 м.—10 р., 10 м.—11 р., 11 м.—11 р. 50 к., 12 м.—12 р.
За пересылку заграницу доплачивается по 1 р. въ мѣсяцъ къ подписной платѣ въ Одессѣ. За перемѣну городского адреса на иногородній доплачивается разница въ подписной цѣнѣ.
Перемѣна иногородняго адреса на иногородній оплачивается 20 коп. Годовая подписка только съ 1 января. Подписка на другіе сроки лишь съ 1 числа каждаго мѣсяца.

Редакція, Типографія и Контора
Одесса, Екатерининская, 8.
Телефоны редакціи: 2-61 (общ.) и 1400 комн. хроник. Тел. конторы 2-66. Кабин. редактора (обращ. въ исключ. случаяхъ) 1-18.
Рукописи не возвращаются. Личные объясненія отъ 2 до 3 час. дня.

ТАКСА ЗА ОБЪЯВЛЕНІЯ:
строка компарели впереди текста—30 коп., позади текста—15 коп., на 2-й или 3-й стр. сверху—50 коп., въ иллюстрированномъ приложеніи—40 коп.
За иногородніе объявленія: впереди текста—40 к., позади текста—20 к. за строку компарели.
Для лицъ, ищущихъ труда, 50% скидки съ таксы.

Въ этомъ номерѣ ВОСЕМЬ стр. изъ нихъ 4 иллюстрированы.

Д-ръ мед. Соломонъ Владиміровичъ Кофманъ съ глубокой скорбью оповѣщаетъ родныхъ, друзей и знакомыхъ о тяжелой утратѣ. Его любимая племянница и незабвенная сотрудница

Берта Сигизмундовна Менделевичъ

безвременно скончалась въ ночь на 16-е с. м. Похороны изъ квартиры Нѣжинская, 3, на 2 еврейск. кладбище состоятся 17 с. авг., въ 12 ч. дня.

Общедоступный спектакль. **Театръ Сибирякова.** Труппа Авраама Фишзона. Въ среду, 17-го августа съ участіемъ артистки В. А. Заславской „ДИ ВАИСЕ ШКЛАВЕНЪ. Завтра, 18-го августа, общедост. спектакль „Ди идише нешуме". Въ пятницу, 19 августа, бенефисъ артиста Е. И. Оренштейна „А меншъ золъ менъ зайнъ". Билеты продаются. 9589 Управляющій И. Горфинкель.

ПОПЕЧИТЕЛЬСТВО о НАРОДНОЙ ТРЕЗВОСТИ.
САДЪ и ЛѢТНІЕ ТЕАТРЫ. Дирекція Н. Д. КРУЧИНИНА. Въ среду, 17-го августа, общедоступный спектакль, представ. будетъ: Большой театръ: **„Вторая молодость".** Администраторъ А. Ф. Евгеньевъ.

Городской садъ. (Внутри гдѣ происходили симфоническіе концерты) СЕГОДНЯ гастроль ЮНАГО знаменитаго венгерскаго виртуоза скрипача **КУНЪ АРПТЪ.** 1) оперетта 2) оперетта **Гейша**, 3) Синематографъ.

ЕКАТЕРИНИНСКІЙ ТЕАТРЪ. **„ЮМОРЪ"** ПРОТИВЪ ПАМЯТНИКА ЕКАТЕРИНѢ. Сегодня бенефисъ режиссера С. Г. БЕЛЬСКАГО, представлено будетъ только одинъ день! послѣдняя фарсовая новинка **„Полчаса подъ кроватью"**. 2) оперетка въ 1-мъ д. **„Простушка и воспитанная"**, 3) Дивертисментъ при уч. только для бенефиса, еврейск. куплетиста **Зингерталя** и СИНЕМАТОГРАФЪ. 9500 Дирекція Л. П. Розановъ.

ВЫСТАВКА 1911 года въ Одессѣ
Сегодня, 17-го августа, можетъ быть военнаго оркестра подъ управленіемъ **Чернецкаго** (старш) и ТОЛЬКО ТРИ послѣдніхъ дебюта **Воздушныхъ автомобильныхъ гонокъ** между М-ІІе ДЖЮРДЖИНОЙ и г. АРНО.
Начало концерта въ 8 ч. Начало гонокъ въ 9½ ч. в.
ПЛАТА за входъ 35 копѣекъ со взрослыхъ и 20 копѣекъ съ дѣтей.

Театръ-Варьетъ Hotel du Nord **Сѣверный Ресторанъ-Садъ,** Дирекція Южно-Русская Артель.
ЕЖЕДНЕВНО ГРАНДІОЗНЫЕ концерты Варіетэ русскихъ и иностранныхъ артистовъ. Первый разъ въ Одессѣ **Сцена НА ДНѢ МОРЯ** (Мимодр.) съ собств. спец. декорац. и реквиз. ЛА СИРЕНА. МЕХАНИЧЕСКІЕ СВИНЬИ комич. пантом. гг. Одео, русск. дуэтисты гг. БИНОВЫ, америк. принцесса (индіанка) ВАИТЪ-ДИРЪ, испол. быт. пѣсень ЛАНСКАРОНСКАЯ, (бархатн. маска) виртуозка на арфѣ КАРОЦІ, знам. труп. акроб. АРКОНИ знам. воздушн. гимн. акроб. РЕРОСЪ, ком. дуэтъ ТАТЕ и ТАТЕ, Фермина, Ощеновская, Задорская, танц. со змѣями Боа Делила, Ниценъ-Флери, Долоресъ и мн. друг. Подробн. въ программахъ Букетъ атракціоновъ. Начало концертаго въ 9½ часовъ вечера.

Александровскій Паркъ Дирекція 1-ой Одесск. Товарищ.
Семейный Садъ—Театръ.
ЕЖЕДНЕВНО БОЛЬШІЕ КОМИК-КОНЦЕРТЫ при участіи **г-на Ю. В. УБЕЙКО.** НОВЫЕ ДЕБЮТЫ: Знаменит. комик-имитатора, женскаго пародиста **г-на А. М. МАТОВА,** Изв. артистки, любим. Петерб. и Москов-ской публики въ новомъ своемъ жанрѣ **КАТЮШИ МАСЛОВОЙ,** Дуэтъ Кетти Димитри, Танц М-ІІе Мильтонъ, Морск. гладіат. Гг. Лассонъ, Акроб.-гимн. Бр. Пандосъ, Пѣв. М-ІІе Тамариной, Г-жи Лисси Герле, Америк. дуэтъ Жакъ и Эллы и мн. друг. Начало въ 9 час. вечера. Входъ безплатный. АНОНСЪ: 19-го августа состоится бенефисъ артиста Г-на Ю. В. ЮБЕЙКО. 9510—

ПОДГОТОВИТЕЛЬНОЕ УЧИЛИЩЕ Ж. І. ВИЛЬКАНЕЦЪ
(Торговая, № 51). Для дѣтей обоего пола.
Пріемъ съ 17 авг. Нач. уч. 23. Въ млад. отд. препод. лѣпка, плетеніе и пѣніе. 9599

СКОНЧАЛИСЬ
въ Петербургѣ: Пав. Ив. Шмидтъ, д. с. с. Авг. Б. Гютине, Ник. Ос. Травелли; въ Москвѣ: Ал. Дм. Собинниковъ, Жозеф. Ос. Мейеръ, Над. Гр. Истомина; въ Самарѣ: К. В. Липаевъ; въ Саратовѣ: Евг. Ал. Гришпанъ; во Владикавказѣ: Ан. Ив. Шкуропатская; въ Орлѣ: Ив. Л. Леваковъ; въ Малоархангельскѣ: Элеон. Ром. Савицкая; въ н.-Новгородѣ: Степ. Ив. Румянцевъ; въ Ростовѣ н/Д: инжен. Ал. Ив. Бугровъ; въ Одессѣ: Ал. Вас. Репяхова, Як. Ник. Павловъ, Поля Вышнепольская (ур. Дубовисъ); въ Варшавѣ: Юліушъ Лебковскій, въ Калишѣ: Владиславъ Зигисеръ домовл.; въ Прилукскомъ уѣздѣ: Ек. Эд. Гриненбергъ; въ Цюрихѣ: баронъ Ал. Анат. Корфъ; въ Юзовкѣ: Пасторъ Артуръ Ридль; въ Мустомякахъ: Гр. Еф. Рѣзаковъ, Ирма Герм. Левисъ.

ВРАЧЕБНЫЙ ОТДѢЛЪ
ПОСЛѢ ТЕКСТА

ВРАЧЪ приглашается въ мѣстечко, въ 7 верстахъ отъ станціи, съ субсидіей въ 1000 руб. Подр. свѣдѣнія у нынѣшняго врача. Ему же адресовать предложенія: м. Жабокричъ, Под. губ. Г-ну М. Винеру, для доктора. 9370

Открытъ Салонъ дамскихъ нарядовъ M-me Анны файнермахъ
Самое изящное исполненіе КОСТЮМОВъ и ПЛАТЬЕВъ. Самыя умѣрен. цѣны. Кузнечная ул., № 33, кв. 1, парадная въ подъѣздѣ, вблизи Спиридоновской.

Кому необходимо продать выгодно всевозможную мебель, золото, бриллианты, карины, носильное платье и проч.,—обращаться въ **Аукціонный Залъ.** Дерибасовская, уг. Гавванной. Телефонъ 44/37. Ежедневная продажа разной мебели, ХРАНЕНІЕ МЕБЕЛИ, товаровъ и проч. ОТКРЫТО ЕЖЕДНЕВНО отъ 9 часовъ до 7 часовъ. 9785

СВѢЖЕЕ МУРГАБСКОЕ МАСЛО
для горѣнія, пищевыхъ продуктовъ, консервныхъ фабрикъ и проч.
Мургабскихъ заводовъ удѣльнаго вѣдомства продается КОММИСІОНЕРАМИ ЗАВОДОВъ Т.д. **В. Ѳ. ТРЕСТЕРЪ и К°,** Уселская, 55, тамъ же складъ.
ОБРАЩАТЬ ВНИМАНІЕ НА МАРКУ НА ШПУНТѢ.

Частная Женская Гимназія
съ правами для учащихся
В. К. Маслобой и М. К. Градской,
Малый переулокъ, № 4.
Пріемъ прошеній ежедневно отъ 11—1 час. Вступительные экзамены и переэкзаменовки съ 20 августа. Въ мл. подгот. школѣ для мальчик. и дѣвочекъ плата 35 рубл. 29558—

Частная Женская Гимназія
съ правами для учащихся, учр. оконч. С.-Петерб. Высш. Жен. Курсы
А. С. Шпейхбергъ,
Княжеская, д. № 26
Пріемъ ежедневно отъ 11—1 часу. Въ младш. кл. плата 40 руб. въ годъ. 9608—

ЖЕНСКАЯ ГИМНАЗІЯ
(съ правами для учащихся)
учр. Л. К. Гинкуловой, (бывш. Майльардъ).
Нѣжинская, 71. Пріемъ прошеній ежедн. отъ 9 до 1 ч. Въ млад. приг. прин. дѣвоч. и мальч. съ 5 л. Принимаются иностр. школа по умен. плат. При гимназіи ПАНСІОНЪ. 29705—

Елисаветин., 2. **ЧАСТНАЯ ЖЕНСКАЯ,** съ правами для учащихся, ГИМНАЗІЯ Л. Д. ЧУДНОВСКОЙ. Начало занятій 26-го августа.
Пріемъ прошеній ежедневно отъ 11—1 ч. Пріемныя испытанія съ 20-го августа.

МИН. НАРОДН. ПРОСВ.
Одесская Женская Гимназія, учр. **С. А. фонъ-Гиршъ-Брамъ**
ЛЮТЕРАНСКАЯ, № 1. Пріемъ прошеній ежедневно отъ 10 до 12 час. При гимназіи 8-ой ПЕДАГОГИЧЕСКІЙ и ПАНСІОНЪ. 29447—

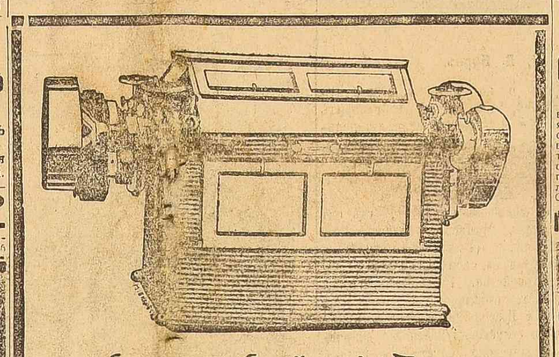

Одесское Отдѣленіе Т-ва
„АНТОНЪ ЭРЛАНГЕРЪ и К°"
Пушкинская, № 22 (уг. Жуковск.). Телеф. 6-43.
Полное устройство новыхъ и переустройство старыхъ паровыхъ и водяныхъ вальцевыхъ мельницъ
ПО НОВѢЙШЕЙ АВТОМАТИЧЕСКОЙ СИСТЕМѢ.
Устройство вальцевыхъ сельскохозяйственныхъ мельницъ.
Паровыя машины завода Герлица въ Германіи.
Вальцевые станки, вѣйки, рассѣва завода Братьевъ Бюлеръ въ Швейцаріи и завода Л. Кемелька въ Вѣнѣ.
Обойки завода Бессера въ Вѣнѣ.
Оригинальные жернова завода Генеральнаго Общества въ Ла Ферте-Су Жуаръ во Франціи.
ВСЕГДА НА СКЛАДѢ:
ВАЛЬЦЕВЫЕ СТАНКИ завода Бр. БЮЛЕРЪ специально для КРЕСТЬЯНСКАГО ПОМОЛА
ОРИГИНАЛЬНЫЕ ФРАНЦУЗСКІЕ ЖЕРНОВА.
ШВЕЙЦАРСКІЕ ШЕЛКОВЫЕ СИТА завода Рейфъ-Франкъ.
АНГЛІЙСКІЕ РЕМНИ
И РАЗНЫЯ МЕЛЬНИЧНЫЯ ПРИНАДЛЕЖНОСТИ.

Правленіе Об-ва вспом. учащ.
Училища Ц. Н. ТРЕЙСТЕРА
извѣщаетъ о ПЕРЕМѢЩЕНІИ УЧИЛИЩА на БАЗАРНУЮ улицу, домъ № 73. Пріемъ 11—1 час. 9352—

Т-во Автоматическихъ Аппаратовъ.
ИЩЕТЪ АГЕНТОВЪ
въ губерн. и больш. гор. для 1) пріема объявленій въ книжки автоматическихъ библіотекъ въ поѣздахъ, 2) установки и завѣдыванія автомат. аппаратами въ вокзалахъ, театрахъ, салонахъ (кинематографы, фонографы и автоматы для продажи открытокъ, папиросъ, спичекъ и проч). Необходим. солидн. рефер. Обращаться въ Т-во Ал. Ап. СПБ. Невскій 22. 2/792—

МАЛАНТЪ-ТРИВУСЪ
готов. на старш. кур. уч. и консерв. Ул. Витте, 33, понед.,—четв., 1-3 ч. 9340—

ДЕПО ФОРТЕПІАНЪ Г. ВИЦМАНА.
Фирма сущ. съ 1856 г.
ОДЕССА, РИШЕЛЬЕВСКАЯ, № 15.
ТЕЛЕФОНЪ 889.
Единственный представитель американск. фабр.
Steinway & Sons
ВЪ НЬЮ-ІОРКѢ.
БОЛЬШОЙ ВЫБОРЪ
РОЯЛЕЙ и ПІАНИНО
первоклассныхъ русскихъ и заграничныхъ фабрикъ.
Прокатъ, починка, настройка и перевозка. 2872—

Вдова интел. пред. одну или двѣ роскош. меб. комн. в центрѣ гор., 2-ой этажъ, балк. пар. ходъ съ ул., можн. пансіонъ. Адр. узн. въ конт. „Од. Нов." 9513

Окончившій съ дипломомъ Высшую Коммерческую Академію въ Германіи, даетъ ур. англ., нѣм. яз. и коммерч. наукъ. Ищетъ также другихъ подходящихъ занятій. Свободенъ отъ 6 час. вечера. Адр. Кузнечная, д. № 13, кв. № 21. І. Б. Р. 9511

НУЖНА НА ВЫѢЗДЪ НѢМКА-
экономка 25—30 л. владѣющая хорошо родн. языкомъ. Видѣть можно до 12 час. и отъ 2—3 час. Адр.: гостин. „Франція" № 109. 9567—

ПЕДАГОГИЧЕСКІЙ
Календарь-Справочникъ
для г.г. преподавателей среднихъ учебныхъ заведеній на 1911—12 уч. годъ.
Составленъ подъ общей редакціей.
С. А. Ананьина и М. Л. Цитрона. Въ 2-хъ част. (Ч. I въ пер. запис. кн. для г.г. препод. Ч. II справочникъ), ц. 1 р. 10 к.
ПРОДАЕТСЯ ВЪ КНИЖНОМЪ МАГАЗИНѢ
„Одесскихъ Новостей"
Дерибасовская, 20. Телефонъ 24—20.

Частная женская гимназія
СЪ ПРАВАМИ ДЛЯ УЧАЩИХСЯ
А. Э. ГЕЦЕЛЬДЪ
Ришельевская, д. № 33. Пріемъ прошеній въ приготов., I, II, III, IV, V и VIII-ой классы ЕЖЕДНЕВНО отъ 10—2 часовъ. Пріемные экзамены и переэкзаменовки съ 16-го августа.

Частная Женская Гимназія
съ правами для учащихся
В. И. Голдихъ, ур. Абезгаузъ.
Пріемъ прошеній во всѣ классы (кромѣ 6 и 7) ежедневно отъ 10 ч. до 1 ч. Пріемныя испытанія и переэкзаменовки съ 16 августа. Ул. Жуковскаго (Почтовая), 22. 29539—

ГДѢ ВЫ КУПАЛИ такіе хорошіе, вѣрные и дешевые ЧАСЫ?
Въ самомъ большомъ изъ Одесскихъ магазиновъ, у ІОСИФА **БАРЖАНСКАГО.**
Тамъ же имѣется небывалый громадный и разнообразный выборъ разнаго рода ЧАСОВъ, бриллиантовыхъ, золотыхъ и серебряныхъ вещей
по самымъ доступнымъ цѣнамъ.
на Дерибасовской 29531—

ВЕЧЕРНІЕ и воскресные КУРСЫ БУХГАЛТЕРІИ Разр. „КОММЕРСАНТЪ" Нач.
Для лицъ съ малыми средствами.
Широкая разсрочка платежа.
ОКОНЧИВ. ВЫДАЮТСЯ СВИДѢТ.
Пріемъ ежедн. отъ 7 ч. в. до 10 ч. в.
По воскресныхъ днямъ отъ 12 до 2 ч.
ВНѢШНЯЯ, № 88, вблизи Тираспольск. 8957—

Школа кройки и шитья.
Курсъ 10 р. мѣсячно по 3 р., съ правомъ держать экзаменъ при Управѣ. Пріемъ заказовъ: Платья отъ 5 р., юбки отъ 2 р., блузки 1 р. Н. Ф. БУДИ'Гъ. Новосельская, 39, кв. 1. 8400

Спеціальное изготовленіе моделей по чертежамъ и образцамъ для отливки металлическихъ вещей. Трехугольный пер., мастерская Вдовца. 9181—

Против гонорреи
— (ТРИППЕРА) —
Испытанное средство
SANTO-КУБЕРОЛЬ
дѣйствуетъ быстро и совершенно излѣчиваетъ острый и хроническій трипперъ. Настоящій въ металлическихъ коробкахъ съ пломбой нашей аптеки. По 1 р. 25 к. въ 32 и 1 р. 75 к. въ 50 капс. Депо: С.-Петербургъ, Подольская аптека Подольская, 1/69. Выс. наложен. платежъ. Пересылка по почт. тарифу. 28545—

ИЩУ АРЕНДУ въ Подольс. г., 20-25 д. сред. земли, жел. долг срочн. Брон. Рутковскому, Бѣлозерье, Кіев. 29740—

ПРАВИТЕЛЬСТВЕННЫЯ РАСПОРЯЖЕНІЯ.

Высочайшее повелѣніе, предложенное правительствующему сенату министромъ юстиціи.

О принятіи дѣтскаго пріюта-корабля въ гор. Севастополѣ подъ Августѣйшее покровительство Его Императорскаго Высочества Наслѣдника Цесаревича и о присвоеніи этому пріюту наименованія: «Дѣтскій пріютъ-корабль Цесаревича Алексѣя». Государь Императоръ, по всеподданнѣйшему докладу главноуправляющаго Собственною Его Императорскаго Величества канцеляріею по учрежденіямъ Императрицы Маріи, 29 апрѣля 1911 года, Высочайше соизволилъ: 1) на принятіе Его Императорскимъ Высочествомъ Наслѣдникомъ Цесаревичемъ севастопольскаго дѣтскаго пріюта корабля подъ Августѣйшее Свое покровительство и 2) на присвоеніе оному наименованія: «Дѣтскій пріютъ-корабль Цесаревича Алексѣя».

Телеграммы „Одесскихъ Новостей"

Въ Россіи.

«Петербургскаго Телеграфнаго Агентства».

ОТГОЛОСКИ РУССКО-ЯПОНСКОЙ ВОЙНЫ.

ПЕТЕРБУРГЪ. (*Оффиціально*). Въ «Россіи» въ передовой статьѣ напечатано: «Сегодня опубликованы тексты телеграммъ, которыми Государь Императоръ и японскій императоръ обмѣнялись по случаю ликвидаціи нашихъ претензій къ японскому правительству, вызванныхъ войной 1904—1905 г. Эти претензіи вытекали изъ нарушенія событіями этой войны частныхъ имущественныхъ интересовъ и находились въ связи съ толкованіями положеній гаагской конвенціи — объ обычаяхъ войны — и портсмутскаго мирнаго договора. Такого рода претензіи обычно являются послѣдствіемъ событій военнаго времени. Достаточно припомнить знаменитое дѣло «Алабамы», споръ о которомъ между англійскимъ и американскимъ правительствами длился семь лѣтъ и кончился третейскимъ судомъ. Въ недавнее время германское правительство также предлагало англійскому рѣшить третейскимъ разбирательствомъ споръ, возникшій между ними вслѣдствіе бурской войны 1900—1902 гг. Въ настоящемъ случаѣ удалось достигнуть соглашенія по аналогичнымъ вопросамъ, не прибѣгая къ сложному и дорого стоющему аппарату международнаго третейскаго суда. Съ обѣихъ сторонъ были приложены старанія къ тому, чтобы споръ былъ перенесенъ изъ области юридическихъ толкованій на практическую почву, и дружескій компромиссъ былъ найденъ этимъ путемъ. Японское правительство предлагало Императорскому правительству сумму въ 300 т. іенъ для распредѣленія по усмотрѣнію послѣдняго между тѣми лицами, частныя претензіи которыхъ оно поддерживало. Затѣмъ японское правительство выкупило за общую сумму 130.000 іенъ дома русскихъ подданныхъ на такъ наз. льготныхъ участкахъ и дачныхъ мѣстахъ въ Портъ-Артурѣ; согласилось уплатить русскимъ владѣльцамъ въ Квантунѣ арендныя деньги за пользованіе ихъ домами по оцѣнкѣ смѣшанной русско-японской комиссіи и отказалось отъ требованія передачи Японіи капиталовъ б. портъ-артурскаго городского управленія, которое задолжало большія суммы своимъ поставщикамъ, ищущимъ удовлетворенія изъ сказанныхъ капиталовъ. Въ свою очередь русское правительство обязалось не поддерживать болѣе никакихъ претензій въ связи съ войной 1904—1905 гг. Таковы въ общихъ чертахъ достигнутый компромиссъ. Особо въ числѣ русскихъ претензій стоялъ вопросъ о госпитальныхъ судахъ, захваченныхъ японцами. Этотъ вопросъ имѣлъ для русскаго правительства большое принципіальное значеніе, какъ связанный съ особымъ положеніемъ на театрѣ военныхъ дѣйствій учрежденій «Краснаго Креста». Для японскаго правительства удовлетвореніе нашихъ требованій по этому вопросу было особенно затруднительно, потому что для этого приходилось отмѣнить постановленія призовыхъ судовъ, объявившихъ упомянутыя суда законнымъ призомъ. Ни въ чемъ поэтому такъ ярко не сказалось желаніе обоихъ правительствъ найти обоюдоприемлемый исходъ, какъ въ рѣшеніи вопроса о госпитальныхъ судахъ, изъ которыхъ одно, «Ангара», возвращается намъ и будетъ вскорѣ приведено во Владивостокъ, а другое, «Орелъ», какъ пришедшее въ негодность, выкуплено японцами за 150.000 іенъ. Телеграмма Государя Императора дѣйствительно особо отмѣчаетъ принятое японскимъ императоромъ рѣшеніе о возвращеніи намъ «Ангары». Русское общество безспорно присоединяется къ тѣмъ чувствамъ, которыя нашли себѣ выраженіе въ обмѣненныхъ между Обоими Монархами телеграммахъ. Долголѣтній споръ законченъ въ условіяхъ, не только удовлетворяющихъ обѣ стороны, но и служащихъ яркимъ доказательствомъ ихъ взаимнаго дружелюбія. Отнынѣ устранены послѣднія, оставшіяся незаконченными тяжбы между Россіей и Японіей, и имъ остается лишь озаботиться извлеченіемъ всѣхъ тѣхъ выгодъ, которыя имъ сулитъ дружеское сотрудничество на поприщѣ мирнаго развитія ихъ законныхъ интересовъ».

КАТАСТРОФА ВЪ МОНАСТЫРѢ.

ПЯТИГОРСКЪ. Во время катастрофы въ Успенскомъ монастырѣ задавлено 7 женщинъ и ранено 20 человѣкъ. Епископомъ въ присутствіи массы народа отслужена панихида.

ВЪ БУХАРѢ.

НОВАЯ БУХАРА. По распоряженію эмира подлежали высылкѣ десять муллъ, препятствовавшихъ реформъ. Между сторонниками муллъ началось броженіе, направленное, якобы, противъ русскихъ. Благодаря энергичнымъ мѣрамъ политическаго агентства броженіе, видимо, прекратилось.

АВІАЦІЯ.

ЕЛЕЦЪ. Поручикъ Золотухинъ при первомъ полетѣ на «Блеріо» упалъ, и его придавило аэропланомъ. Ночью авіаторъ скончался.

ЛОДЗЬ. Арестованы 4 конторщика мѣстныхъ фирмъ, сбывавшіе гербовыя марки, бывшія въ употребленіи. Къ преступленію причастенъ также сидѣлецъ казенной винной лавки, принимавшій очищенныя марки.

ЗУГДИДЫ. Часовой у тюрьмы раненъ неизвѣстнымъ пулей.

ХОЛЕРА.

ХАРБИНЪ. Въ виду появленія холеры на южно-манчжурской желѣзной дорогѣ управляющимъ китайской восточной жел. дор. предписанъ рядъ предохранительныхъ мѣръ по линіи, въ томъ числѣ сопровожденіе поѣздовъ фельдшерами и назначеніе въ Куанченцзы бактеріолога для наблюденія за пассажирами.

ЗАГРЕБЪ. Въ Фалинѣ зарегистрировано 6 холерныхъ случаевъ.

КОЗЕНЦА (Италія). Въ Вербикаро произошли серьезные безпорядки вслѣдствіе принятыхъ властями санитарныхъ мѣръ. По слухамъ, толпа, полагая, что заразныя болѣзни распространяются искусственно, убила двухъ служащихъ «Краснаго Креста» и одного полицейскаго, подожгла ратушу и соорудила баррикады. Изъ города Паола отправленъ отрядъ войскъ съ санитарами.

КОЗЕНЦА. Порядокъ въ Вердикаро возстановленъ. Телеграфъ возобновилъ работу.

За-границей.

СОБЫТІЯ ВЪ ПЕРСІИ.

ЛОНДОНЪ. «Morning Post» сообщаютъ изъ Тегерана, что бахтіары, сражающіеся за тегеранское правительство, потерпѣли пораженіе между Вераминомъ и Семнамомъ, потерявъ 100 человѣкъ убитыми и ранеными.

ТЕГЕРАНЪ (ІТА). Сегодня 800 бахтіаръ подъ командой эмира Муджахеда ускореннымъ маршемъ двинулись изъ Тегерана къ Верамину. Бывшій шахъ послѣ ряда небольшихъ стычекъ перешелъ въ наступленіе. Его отряды приближаются къ столицѣ, но въ конечномъ успѣхѣ здѣсь очень сомнѣваются.

Главнокомандующій правительственныхъ войскъ Ефремъ, по слухамъ, серьезно боленъ и не можетъ участвовать въ походѣ.

Кабинетъ Самсамусъ-Салтане подалъ въ отставку, которая еще не принята.

ТЕГЕРАНЪ. Недоразумѣнія правительства съ Шустеромъ по вопросу о снабженіи средствами эмира Муффахана, выступившаго къ Хамадану для воспрепятствованія соединенія силъ Мохамедъ-Али-шаха съ Саларомъ-удъ-Доуле, устранены. Кредиты отпущены. Отряды эмира двигаются навстрѣчу Саларъ-удъ-Доуле, покинувшему Керманшахъ.

ТАВРИЗЪ. Вслѣдствіе своеволія тавризскаго анджумена генералъ-губернаторъ Имамъ-Кули-Мирза намѣренъ покинуть городъ.

Попытка курдовъ разграбить персидскія селенія въ Саламасскомъ округѣ не удалась. Курды отбиты съ большимъ урономъ.

ВЪ ВЕНГЕРСКОМЪ ПАРЛАМЕНТѢ.

БУДАПЕШТЪ. Палата депутатовъ. Обструкція продолжается. Засѣданія палаты продлятся въ теченіе сентября.

СИЛЬНАЯ БУРЯ.

ЧАРЛЬСТОНЪ. На побережьи Южной Каролины разразилась сильная буря. 20 человѣкъ убито и много ранено.

ПАРИЖЪ. Французскій посолъ въ Берлинѣ вслѣдствіе легкаго недомоганія выѣдетъ въ Берлинъ лишь въ среду или четвергъ.

ВѢНА. По поводу сдѣланнаго великобританскимъ посломъ Картрайтомъ заявленія, что не онъ является авторомъ извѣстной статьи въ «N. Fr. Pr.», редакція газеты говоритъ, что она не вправѣ указать автора.

РИМЪ. «Tribuna» опровергаетъ извѣстіе газетъ о предстоящемъ свиданіи министровъ иностранныхъ дѣлъ державъ тройственнаго союза. По словамъ газеты, нужды въ подобномъ свиданіи не представляется въ виду полной солидарности министровъ и достояннаго обмѣна мнѣній по главнымъ вопросамъ политики.

ШТЕТТИНЪ. Императоръ Вильгельмъ назначилъ своего сына принца Эйтель-Фридриха намѣстникомъ Помераніи.

Прибыла шведская королевская чета, встрѣченная германской императорской четой.

САРАЕВО. Студентъ Куюджинъ изъ Ливно, сынъ депутата сейма, приговоренъ къ двухлѣтнему заключенію въ тюрьму за бѣгство въ Сербію во время аннексіи. Этимъ создается прецедентъ, который примѣнимъ ко многимъ сербамъ, бѣжавшимъ во время аннексіи въ Сербію.

МАДРИДЪ. Въ Ласъ-Пальмасъ 16 августа отправляются 500 солдатъ для высадки въ Санта-Крусъ.

ПОНСЪ. Серьезно заболѣлъ б. министръ-президентъ Комбъ.

КОНСТАНТИНОПОЛЬ. Великій визирь назначенъ одновременно и министромъ иностранныхъ дѣлъ вмѣсто Рифаатъ-паши, отбывающаго въ Парижъ.

Одесса, 17 августа.

Финляндія и приготовленія къ выборамъ.

Финляндскому вопросу суждено, очевидно, увѣнчать октябристскую Гос. Думу. Задача, разрѣшеніе которой правительство теперь поставило себѣ на первую очередь, принципіально мало чѣмъ отличается отъ сущности двухъ законопроектовъ, уже представленныхъ Госуд. Думѣ, а практически—стоитъ, пожалуй, ниже ихъ. Присоединеніе къ Петербургской губерніи двухъ изъ 48 приходовъ Выборгской губерніи, пространствомъ въ 1730 кв. километровъ, врядъ-ли вызвало бы въ Финляндіи особенный шумъ и во всякомъ случаѣ обратило бы на себя не болѣе вниманія, чѣмъ проекты уравненія въ Финляндіи русскихъ въ правахъ съ коренными населеніемъ и уплаты вознагражденія за освобожденіе отъ воинской повинности,—если бы не исключительная обстановка, въ которой имѣютъ виду выполнить это дѣло.

Можно согласиться, что въ стратегическомъ отношеніи присоединеніе къ Петербургской губ. двухъ приходовъ дѣйствительно полезно. Можетъ быть, и для дачниковъ это представитъ значительныя удобства, а политическая полиція выиграетъ, освободивъ Петербургъ отъ опаснаго для „устоевъ" сосѣдства. Можно, словомъ, согласиться со всѣми мотивами вдругъ потребовавшейся территоріальной „реформы", если бы не было одного существеннаго обстоятельства. Это—порядокъ, въ которомъ хотятъ разрѣшить выдвинутую на очередь задачу.

Съ нею, съ этой задачей, правительство намѣревается обратиться не въ финляндскій сеймъ, а въ Госуд. Думу; не сами финляндцы придутъ государству на помощь, оцѣнивъ по достоинству его потребность, а члены Госуд. Думы должны декретировать сокращеніе территоріи Финляндіи. Вотъ что придаетъ особенный ароматъ всей затѣѣ, которой правительство почему-то нашло необходимымъ заняться на скорую руку и не дожидаясь, чтобы Дума раздѣлалась съ двумя финляндскими законопроектами, цѣлый годъ ожидающими очереди.

Вообще говоря, непонятенъ и шумъ, поднятый вопросомъ о приходахъ въ Финляндіи. Когда голову снимаютъ, казалось бы, по волосамъ не плачутъ. Разъ принятъ новый порядокъ законодательнаго разрѣшенія общеимперскихъ вопросовъ, порядокъ, вовсе устраняющій отъ этого рода финляндскій сеймъ, причемъ редактированъ новый законъ такъ, что общеимперскимъ вопросомъ можно признать что угодно, и слѣдовательно и что угодно можно рѣшать безъ финляндскаго сейма, какъ бы это ни затрагивало интересы самой Финляндіи,—то о чемъ вообще говорить? Правда, Финляндія новый порядокъ изданія общеимперскихъ законовъ до сихъ поръ продолжаетъ не признавать. Правда и то, что октябристы, которые вынесли на своихъ плечахъ „реформу", торжественно заявили, что дальше принципіальнаго объявленія пріоритета Госуд. Думы надъ финляндскимъ сеймомъ они не пойдутъ, а потому никакихъ конкретныхъ выводовъ изъ новаго порядка вещей они не сдѣлаютъ.

Но гдѣ-же во всемъ этомъ реальная политика, та самая реальная политика, къ которой финляндцы, во всякомъ случаѣ, должны были бы относиться менѣе наивно, нежели россійская оппозиція, предводительствуемая людьми, смотрящими на все изъ прекраснаго далека исторической перспективы? Скажутъ: если вопросъ о порядкѣ изданія общеимперскихъ законовъ рѣшался одной Госуд. Думой, у Финляндіи настолько же не было юридическаго основанія реагировать, насколько нѣтъ у нея юридическаго основанія считать, что что-то произошло, разъ по ея основнымъ законамъ безъ санкціи сейма ничего требующаго законодательной санкціи произойти не можетъ. Съ другой стороны, можетъ быть, финляндцы знали, что въ минувшую сессію Дума не займется тѣми двумя законопроектами, которыми П. А. Столыпинъ постѣшилъ заставить октябристовъ сдѣлать практическій выводъ изъ принципіально признаннаго ими пріоритета Думы надъ финляндскимъ сеймомъ.

Другими словами, тотъ шумъ, который вокругъ приходовъ поднялся и въ Россіи, и въ Финляндіи, необходимо объяснить не важностью одного вопроса о приходахъ, а тѣмъ, что именно на пятую сессію октябристской Думы правительство рѣшило возложить окончательно разрубить финляндскій узелъ, не оставивъ въ немъ никакой почвы для сомнѣній и недоразумѣній. Отдѣленіе приходовъ только ближайшій поводъ, та искра, которая расшевелила и до сихъ поръ тлѣвшій финляндскій костеръ. И если въ чемъ-либо можетъ быть вопросъ, то это лишь въ мотивахъ, которые побудили правительство наканунѣ новыхъ выборовъ поставить думскій „центръ" предъ столь опаснымъ для него испытаніемъ.

Врядъ-ли октябристской Думѣ можетъ улыбаться увѣнчаніе своей пятилѣтней дѣятельности окончательнымъ „покореніемъ" Финляндіи. И П. А. Столыпинъ прекрасно, конечно, это понимаетъ.

Въ чемъ-же дѣло?

Не въ томъ-ли, что премьеру надоѣли колебанія думскаго „центра", и онъ однимъ ударомъ намѣревается отдѣлить Якова отъ Исава, дабы усилить націоналистскіе ряды къ началу новой избирательной кампаніи, тѣ самые націоналистскіе ряды, которымъ въ сферахъ уже уготовлена роль „центра" въ четвертой Госуд. Думѣ

Ювелирный магазинъ
І. БОГАТЫРЕВА,
ОДЕССА, Дерибасовская, 16, д. Вагнера.
Бриллiантовыя, золотыя и серебряныя издѣлія
новѣйшихъ фасоновъ въ большомъ выборѣ,
ЧАСЫ карманные, стѣнные и столовые
лучшихъ фабрикъ.
ЦѢНЫ САМЫЯ ДОСТУПНЫЯ.

ка. Предпріятіе это не частное, а правительственное: Англія хочетъ сдѣлать первый опытъ регулярной почтовой службы въ воздухѣ. Воздушная почта учреждается въ воспоминаніе коронаціи короля Георга, памяти нынѣшняго царствованія. Весь доходъ предпріятія поступаетъ на нужды общественной благотворительности. Комитетъ выпускаетъ спеціальные конверты и открытки съ видомъ Виндзорскаго дворца, которыми и предположено пользоваться для воздушной корреспонденціи. Предполагается также напечатать особыя марки. Ящики для воздушныхъ писемъ будутъ разбросаны по всему Лондону. Новое предпріятіе встрѣчаетъ живѣйшій интересъ, что несомнѣнно обезпечитъ матеріальный успѣхъ дѣла.

Дамскія шляпы въ театрѣ. Президентъ берлинской полиціи предписалъ директорамъ театровъ запретить дамамъ ношеніе въ ложахъ большихъ шляпъ. За нарушеніе приказа директора будутъ каждый разъ подвергаться штрафу въ 100 марокъ.

Мануэль д'Арріага
президентъ португальской республики.

Парижъ.

(Отъ нашего корреспондента).

Улыбка „Джіоконды".

Le lendemain elle était souriante...
Изъ модной шансонетки.

„На другой день—она вся улыбалась"..

И на третій также. Она продолжаетъ улыбаться, гдѣ бы она теперь ни находилась, потому что въ этомъ все ея призваніе, все назначеніе ея существованія, которое обезсмертилъ Леонардо-да-Винчи.

Но гдѣ именно она находится и когда ея улыбка снова станетъ достояніемъ всѣхъ? Какъ открыть ея похитителей, какъ спасти ее отъ опасности, которая, можетъ быть, грозитъ въ настоящее время цѣлости ея божественнаго лица и какъ вернуть Луврскому музею эту лучшую жемчужину его коллекцій?

Джіоконда продолжаетъ улыбаться, потому что она не можетъ дѣлать иначе, но ея опекуны и сторожа въ музеѣ, не сумѣвшіе оберечь ее отъ воровъ, повѣсили головы. Ихъ уже осудило возмущенное общественное мнѣніе и собирается покарать правительство. Они всѣ поголовно отвѣтятъ за авантюру, которая приключилась съ флорентинской красавицей.

Не хочется вѣрить, чтобы безсмертный шедевръ Леонардо-да-Винчи могъ окончательно пропасть. Конечно, возможно, что похититель не простой воръ, а какой-нибудь маніакъ или что воръ, испугавшись послѣдствій своего преступленія, вздумаетъ уничтожить картину, чтобы замести слѣды. Но это было бы слишкомъ ужасно и болѣе всего вѣроятно, что Джіоконда будетъ найдена въ цѣлости и сохранности и что ее удастся выкупить. Предполагается обѣщать похитителямъ безнаказанность и премію въ нѣсколько сотъ тысячъ франковъ.

Въ сущности, правительство готово дать и милліонъ изъ секретныхъ фондовъ—лишь бы Франція не лишилась этого безцѣннаго чуда искусства.

Когда въ 1871 г. во время осады Парижа опасались захвата столицы пруссаками и ограбленія Луврскаго музея, три вещи были тайкомъ вывезены оттуда и спрятаны отъ всѣхъ, чтобы не достаться врагу. Это были: „Джіоконда", „Тайная вечеря" и Венера Милосская. И если бы тогда пришлось сдѣлать выборъ между Джіокондой и Венерой, предпочтеніе наврядъ-ли не было бы отдано первой.

Греческая статуя представляетъ божественную и недоступную красоту, а картина флорентинскаго генія—олицетворяетъ не идеальную богиню, а близкую и поэтому наиболѣе дорогую намъ женщину—чарующую и нѣжную, любимую и, можетъ быть, любящую, полную той плѣнительной и загадочной прелести, которая и составляетъ въ нашихъ глазахъ „вѣчно женское". Мягкій и проникновенный взглядъ ея чудныхъ глазъ насъ плѣняетъ и приковываетъ, обворожительная и загадочная улыбка ея прелестнаго рта приводитъ въ восхищеніе и экстазъ.

Улыбка флорентинской красавицы намъ необходима. И она должна свѣтить всему культурному человѣчеству. Всѣ націи и въ особенности итальянцы, вправѣ требовать у французовъ отчета: что они сдѣлали съ безсмертнымъ произведеніемъ, которое у нихъ находилось на храненіи, но принадлежало всѣмъ? Пусть Геространовъ-похитителей осыплятъ золотомъ, но пусть вернутъ намъ этотъ лучшій въ живописи гимнъ женщинѣ.

Помните, какъ у Эмиля Зола въ „Assomoir" супруги Купо отправляются со всѣми своими приглашенными въ Луврскій музей и любуются Джіокондой? Этотъ обычай съ прошлаго вѣка остался въ фобургахъ Парижа. Новобрачные совершаютъ паломничество къ Джіокондѣ, какъ бы испрашивая благословенія у флорентинской красавицы. Это самая популярная изъ картинъ. Воскресные посѣтители Луврa ходятъ сюда главнымъ образомъ, ради Джіоконды, Венеры Милосской, да еще „бриллiантовъ короны".

Власти, судебныя и административныя, теперь очень заняты тѣмъ, какъ именно могло быть совершено похищеніе и кто больше всего виноватъ въ недостаткѣ бдительности. Но публику это мало занимаетъ. Она желала бы, чтобы все вниманіе полиціи было обращено на розыскъ самой Джіоконды — хотя бы и цѣною полной безнаказанности похитителей. Самый фактъ похищенія такой вещи казался настолько чудовищнымъ, что префектъ полиціи въ первые дни даже не вѣрилъ, чтобы тутъ могло быть уголовное преступленіе. Онъ предполагалъ, что тутъ какая-нибудь мистификація или сенсаціонный репортажъ, цѣлью котораго было бы уличить администрацію музея въ нерадѣніи. Но надежда на такой оборотъ дѣла пропала.

И всѣ скорбятъ объ улыбкѣ Джіоконды и всѣ ломаютъ себѣ голову: что придумать, какъ напасть на слѣдъ дорогой флорентинской „монны"—Notre-Dame du Sourire, какъ ее называли французскіе поэты?

Теофрастъ Ренодо.

Внутреннія извѣстія.

— Въ красноярской губернской тюрьмѣ политическіе заключенные отказались выходить на прогулку. Не ходятъ уже 2-й мѣсяцъ. Причиной, вызвавшей со стороны политическихъ заключенныхъ такую форму протеста, послужило требованіе новаго тюремнаго инспектора гулять обязательно по кругу и притомъ рядами. Конфликтъ пока не ликвидированъ.

— Въ Петербургѣ коммисія по народному образованію обратилась въ городскую думу съ предложеніемъ принять на городской счетъ расходы по содержанію въ должномъ порядкѣ могилъ писателей Гончарова, Григоровича, Крылова, Карамзина, фонъ-Визина и Добролюбова.

БЕСѢДА СЪ РОДИЧЕВЫМЪ И ПЕТРУНКЕВИЧЕМЪ.

Среди многочисленныхъ гостей, проводящихъ «сезонъ» въ швейцарскомъ курортѣ Батенбергѣ, находились и нѣкоторые видные россіяне, какъ, напр., извѣстный депутатъ Ѳ. И. Родичевъ, престарѣлый вождь к.-д. Ив. Петрункевичъ, Ѳ. И. Шаляпинъ и др. Старикъ Петрункевичъ, простудившій ноги, отсиживая въ тюрьмѣ за подписаніе выборгскаго воззванія, сейчасъ еще ходитъ очень медленно, опираясь на палку. Его очень рѣдко можно видѣть на улицѣ; большую часть времени онъ проводитъ дома, въ обществѣ своей жены. Родичева и др. знакомыхъ. Высокаго, стройнаго Родичева, наоборотъ, можно было видѣть часто совершающимъ прогулку на улицѣ, и въ одну изъ такихъ прогулокъ онъ подѣлился съ однимъ изъ отдыхавшихъ на курортѣ журналистовъ своимъ мнѣніемъ о еврейскомъ вопросѣ.

Ѳ. И. Родичевъ рѣшительно не понимаетъ, какъ проектируемое ограниченіе евреевъ въ торговыхъ правахъ можетъ быть на практикѣ осуществлено. Если кто-либо явится учесть вексель, у него будутъ требовать метрику или спрашивать, принялъ ли онъ православіе?.. Вѣдь это прямо смѣшно! Или процентное ограниченіе для еврейскихъ банковъ? Ну, мыслимо ли, чтобы коммерсантъ, желая совершить ту или иную сдѣлку, предварительно справлялся о томъ, кто состоитъ въ администраціи банка? Я не знаю,—сказалъ Родичевъ,—какъ правительство разсчитываетъ провести это ограниченіе, но убѣжденъ, что даже 3-я Дума такое ограниченіе отвергла бы. Причины новаго курса,—продолжалъ Родичевъ,—весьма понятны: нужно, вѣдь, проявить какую-либо дѣятельность, ну, и дѣлаютъ... Преслѣдуютъ поляковъ, финляндцевъ и евреевъ. Другой вопросъ, насколько все это можетъ осуществиться. Много ли сдѣлано въ Финляндіи?

— Имѣетъ ли все это отношеніе къ выборной кампаніи въ 4-ю Думу?

— Я этому не вѣрю. Исусъ 4-й Думой и безъ того возьмутся за избирательныя права евреевъ. Примѣромъ можетъ служить Одесса, гдѣ уже принялись провѣрять еврейскія имена.

Какъ долго будетъ продолжаться правитъ политика, г. Родичевъ затрудняется сказать.

Но одно я знаю,—замѣтилъ онъ,—что руководители ея опомнутся лишь тогда, когда приведутъ къ катастрофѣ.

«Въ дальнѣйшемъ,—разсказываетъ собесѣдникъ г. Родичева,—бесѣда коснулась вопроса о ритуальныхъ убійствахъ. Я обратилъ вниманіе Ѳ. И. Родичева, что не только евр. пресса, но и все еврейское общество было недовольно рѣшеніемъ калетовъ вотировать противъ спѣшности запроса о ритуальныхъ убійствахъ. Запросъ передадутъ въ коммисію и это означаетъ, что Дума еще не рѣшила—употребляютъ ли евреи христіанскую кровь, между тѣмъ, какъ признавъ запросъ спѣшнымъ, Дума тотчасъ разсмотрѣла бы его и отвергла бы.

Родичевъ пришелъ въ нѣкоторое возбужденіе.—Я лично,—замѣтилъ онъ,—высказался въ Думѣ противъ спѣшности. Если вы помните, началъ я свою рѣчь слѣд. словами: «Я высказываюсь противъ спѣшности, потому что я противъ запроса». Мы этотъ запросъ передали въ коммисію—это значитъ похоронить его. Я увѣренъ, что запросъ болѣе въ Думу внесенъ не будетъ, онъ останется въ коммисіи, какъ десятки другихъ запросовъ. Если же мы признали бы спѣшность и сейчасъ стали бы разсматривать вопросъ по существу, то 4 или 5 кряду произнесились бы погромныя рѣчи, телеграфъ разнесъ бы ихъ по всей Россіи, и онѣ безпрепятственно печатались бы и распространялись. Вотъ этого именно,—закончилъ Родичевъ,—мы и хотѣли избѣгнуть».

Престарѣлаго и слабаго Петрункевича сотрудникъ газеты не хотѣлъ обременять личной бесѣдой о вопросахъ, которые его несомнѣнно огорчили бы. На письменный запросъ Ив. Петрункевичъ отвѣтилъ письмомъ, въ которомъ, между прочимъ, говорится: «Могу васъ увѣрить, что не только я, но и всѣ мои друзья—всѣ мы абсолютно противъ какихъ бы то ни было ограниченій евреевъ въ правахъ торговли въ Россіи, и мы сочли бы это не только позорной страницей въ нашей исторіи, но и величайшей ошибкой правительства, которое идетъ вообще по крайне ложному пути. И если націонализмъ имѣетъ свой raison d'être,—говорится далѣе въ письмѣ,—то только въ формѣ признанія права всякой національности на безпрепятственное развитіе своего собственнаго національнаго генія, но отнюдь не какъ право господствующей національности угнетать всѣ болѣе мелкіе народы, волею историческихъ судебъ связанные съ нею».

ТОВАРИЩЪ МИНИСТРА ТОРГОВЛИ БАРКЪ.

Новый товарищъ министра торговли, директоръ Волжско-камскаго банка Баркъ, между прочимъ, заявилъ, что онъ, вѣроятно, будетъ вѣдать всѣ тѣ отрасли, которыя находились въ завѣдываніи его предшественника Миллера, т.-е. отдѣлы промышленности, торговли и портовъ. Въ отрасли хлѣбной торговли Баркъ, по его словамъ, намѣренъ возбудить рядъ вопросовъ о необходимости урегулировать экспортъ хлѣба, бороться съ засореніемъ его и т. д. Вопросы фондовой биржи также близки новому товарищу министра. Новый товарищъ министра являлся однимъ изъ участниковъ созванного въ прошломъ году по иниціативѣ московскихъ промышленниковъ совѣщанія о великомъ индійскомъ пути. Такимъ образомъ, вопросъ о нашей азіатской торговлѣ ему близко знакомъ. «Я думаю,—говоритъ Баркъ,—что теперь вопросъ о постройкѣ нами дорогъ въ Персіи находится въ такой стадіи, когда болѣе откладывать его невозможно».

Г. Баркъ обѣщаетъ дѣйствовать солидарно съ министромъ торговли С. И. Тимашевымъ, съ которымъ связываютъ давнишнія служебныя его отношенія, какъ по Госуд. банку, такъ и по кредитной канцеляріи. Въ разговорѣ съ сотрудникомъ «Рѣчи» бесѣда коснулась вопроса о націонализаціи кредита.

Преподав. ком. учебн. завед. **Р. Я. Вейцманъ** возобновилъ пріемъ учениковъ на **КУРСЫ БУХГАЛТЕРІИ** Пушкинская, 59, пріемъ 5-8 ч. в.
9609—

— Я не желалъ бы касаться этого вопроса,—заявилъ П. Л. Баркъ,—хотя бы потому, что онъ непосредственно не относится къ компетенціи торговли и промышленности. Да

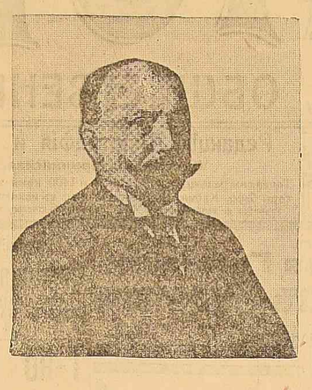

П. Л. Баркъ.

и самый вопросъ о націонализаціи кредита настолько странный, что, право, я говорить о немъ даже болѣе или менѣе серьезно нельзя. Какъ этотъ вопросъ неожиданно всплылъ, такъ же неожиданно, вѣроятно, и исчезнетъ.

† С. ЕЛЕОНСКІЙ.

Покончившій съ собой въ Сарапулѣ, гдѣ онъ состоялъ смотрителемъ духовнаго училища, беллетристъ С. Елеонскій (Миловскій) извѣстенъ былъ, главнымъ образомъ, своими разсказами изъ быта сельскаго духовенства. Разсказы эти изданы были въ 1903 г. отдѣльной книгой т-вомъ „Знаніе". Какъ и у Гусева-Оренбургскаго, у покойнаго Елеонскаго сельское духовенство очерчено крайне непривлекательно со стороны своихъ исключительныхъ заботъ о матеріальномъ благосостояніи. Умѣнье возможно больше получить за труды доведено до виртуозности, а всѣ радости бытія сводятся къ выпивкѣ, возведенной на степень какого-то культа. Писалъ Елеонскій бойко и колоритно, но краски у него бывали черезчуръ сгущены. Пастырей добрыхъ у него совсѣмъ нѣтъ, и представителемъ „правды" въ духовной средѣ является развѣ иной пьяненькій дьячекъ. Анекдотизмъ часто вытѣсняетъ у Елеонскаго требованія строгой художественной правды.

ИЗЪ ПОЛЬСКОЙ ЖИЗНИ.

Полученъ изъ м-ва вн. дѣлъ окончательный отказъ въ удовлетвореніи ходатайства гродненской гор. думы назвать одну изъ улицъ г. Гродны именемъ Э. Ожешко. Почти одновременно полученъ и отказъ м-ва нар. просвѣщенія въ разрѣшеніи учредить 5 стипендій (для внесенія платы за ученіе) имени покойной писательницы.

По поводу ежегодно усиливающейся эмиграціи поляковъ въ Соедин. Штаты „Polski Przegad Emigrazyjny" пишетъ: „Переселеніе поляковъ въ Америку началось въ 1865 году. Въ 1875 году въ Америкѣ насчитывалось уже поляковъ 35,907 человѣкъ, а съ 1886 года по сіе время, т. е. въ теченіе 15 лѣтъ, въ Америку переѣхало нѣсколько милліоновъ поляковъ, которые населяютъ всю Америку, за исключеніемъ Гавайскихъ острововъ, Порторико и Индійскихъ территорій. Въ крупнѣйшихъ амер. городахъ число поляковъ таково: въ Чикаго 300,000; въ Нью Іоркѣ 250,000; въ Буффало 100,000; Милвауке 80,000; Детруа 75,000; Клевеландѣ 70,000 и т. д.

Галицкій уніатскій епископъ Хомишинъ требуетъ отъ воспитанниковъ духовной семинаріи письменнаго заявленія, которымъ каждый воспитанникъ обязуется не жениться по выходѣ изъ семинаріи и окончаніи духовнаго образованія. Такимъ образомъ вводится безбрачіе среди русскаго уніатскаго духовенства Галиціи.

ІЕР. ІЛІОДОРЪ.

Содержатель цирковъ, саратовскій домовладѣлецъ и гласный П. А. Никитинъ, подвергшійся оскорбленію со стороны іеромонаха Иліодора во время его паломничества, обратился къ оберъ-прокурору св. синода съ жалобой. Какъ у насъ сообщалось въ телеграммахъ еписк. Гермогенъ пригласилъ къ себѣ Никитина, выразилъ сожалѣніе по поводу случившагося и обѣщалъ повліять на Иліодора въ томъ смыслѣ, чтобы подобное больше не повторялось.

„Цар. М." передаетъ изъ достовѣрныхъ источниковъ, что „конгрессъ", на которомъ недавно присутствовалъ іер. Иліодоръ и о которомъ у насъ былъ напечатанъ разсказъ послушника Саввы (тѣлохранителя іер. Иліодора), дѣйствительно происходилъ, но не заграницей, а въ Россіи, въ одномъ изъ сѣверныхъ приморскихъ городовъ въ очень недалекомъ разстояніи отъ Петербурга. Названіе этого города тщательно скрывается. „Заграницу" же „конгрессъ" былъ перенесенъ въ разсказѣ послушника Саввы исключительно въ конспиративныхъ цѣляхъ.

СРЕДИ ДУХОВЕНСТВА.

На станціи „Пятигорскъ" задержанъ монахъ Кириллъ Гайдышъ, писавшій вымогательныя письма съ требованіемъ ста рублей, подъ угрозой взорвать бомбой, архіереямъ—владикавказскому Агапиту и пятигорскому Арсенію, священнику и одной землевладѣлицѣ. (Р. Сл.).

КЪ ДѢЛУ ЮЩИНСКАГО.

Смерть сверстника Ющинскаго, Евгенія Чеберякова, продолжаетъ вызывать различные толки, хотя повторнымъ изслѣдованіемъ внутренностей покойника проф. Высоковнчъ категорически установилъ, что смерть произошла отъ дизентеріи. Производится также изслѣдованіе выдѣленій брата и сестры Евгенія, заболѣвшихъ одновременно съ нимъ. Мать Чеберякова остается все время подъ арестомъ. Дѣти заболѣли въ ея отсутствіе.

ЗАПАДНОЕ ЗЕМСТВО.

«Гроза» пишетъ: «Халуйствующіе передъ г. Столыпинымъ чиновники въ черкасскомъ земствѣ предложили благодарить г. Столыпина за насильственное введеніе земства, но чл. Г. Д. гг. А. Бобринскій и Балаклѣевъ энергично помѣшали этой лестнѣ».

ИЗЪ ПРАВОЙ ПЕЧАТИ.

„Рус. Зн.", возмущаясь печатаніемъ „Россіей" рекламъ о коньякѣ Шустова, пишетъ: „При такомъ довѣріи, оказываемомъ крестьянами правительственной газетѣ, въ волостныхъ правленіяхъ могутъ подумать, что министръ рекомендуетъ напиваться коньякомъ Шустова".

Въ „Гражданинѣ" помѣщено интервью съ жандармомъ, заявившимъ, что для современной Россіи самое нужное учрежденіе—это жандармъ. Періодъ нужды въ полиціи Россія уже пережила. Полиція имѣетъ дѣло съ наружнымъ человѣкомъ и дѣйствуетъ по наружному; жандармъ имѣетъ дѣло съ внутреннимъ человѣкомъ и видитъ не то, что человѣкъ показываетъ, а то, что онъ скрываетъ, и сообразно съ этимъ жандармъ и дѣйствуетъ.

Еще о полиціймейстерѣ - убійцѣ. Убившій въ Уральскѣ двухъ евреевъ - обывателей хорунжій Ливкинъ человѣкъ съ громкимъ прошлымъ: будучи еще въ полку, онъ былъ судомъ разжалованъ въ рядовые и сосланъ за неумѣніе обращаться съ огнестрѣльнымъ оружіемъ, но впослѣдствіи былъ помилованъ. Съ первыхъ же дней своего полиціймейстерства хорунж. Ливкинъ повелъ дѣло съ „быстротой и натискомъ", наводя на мирныхъ жителей паническій ужасъ. Протоколы, штрафы и аресты сыпались на мирныхъ гражданъ какъ изъ рога изобилія, и при этомъ большей частью на людей съ положеніемъ, располагающихъ средствами... Говорили объ этомъ всѣ, но обычно терпѣли. Но всякому терпѣнію бываетъ предѣлъ. Убитый Бельмиповичъ, наиболѣе сильно потерпѣвшій отъ полноты власти полиціймейстера Ливкина, рѣшился наконецъ жаловаться на него по начальству и въ числѣ прочихъ главныхъ свидѣтелей былъ указанъ убитый Билостоцкій. 8 августа убитыхъ похоронили на еврейскомъ кладбищѣ. На похоронахъ присутствовала тысячная толпа. Послѣ убитыхъ остались большія семьи.

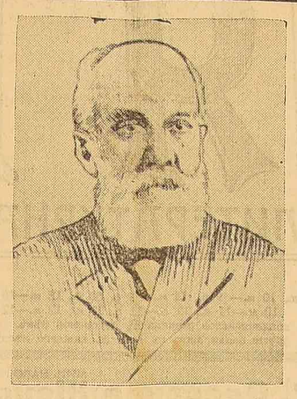

Н. Ѳ. Рихтеръ,
организаціоннаго бюро общеземскаго съѣзда.

П. Д. Боборыкинъ.
(Къ 75-лѣтію со дня рожденія).

Д. И. Тихомировъ,
извѣстный педагогъ.
(Къ 45-лѣтію педагогической дѣятельности).

Пресса.

Рус. Вѣд. отмѣчаютъ одно явленіе, которое всегда сопутствуетъ у насъ выборамъ въ Гос. Думу и которому трудно найти аналогію въ Зап. Европѣ: поиски цензовъ. Объясняется это странное явленіе тѣмъ, что въ нашемъ Положеніи о выборахъ въ Гос. Думу проводится принципъ, что избиратели могутъ избирать уполномоченныхъ, выборщиковъ или депутатовъ лишь изъ своей среды. Это-то ограниченіе пассивнаго права и заставляетъ „обходить законъ"—пріобрѣтать цензъ спеціально для выборовъ. Какъ указываютъ Рус. Вѣд., въ этомъ ограниченіи никто не заинтересованъ; а между тѣмъ оно очень вредно отражается на личномъ составѣ нашей нижней палаты.

Разъ какая-нибудь партія вообще представлена въ Думѣ,—справедливо говоритъ газета,—пусть ужь она будетъ представлена лучшими своими членами, чѣмъ безмольными статистами, годными лишь на роли безъ рѣчей, на молчаливое голосованіе по указаніямъ своихъ лидеровъ. Между тѣмъ при нашемъ избирательномъ правѣ сплошь и рядомъ бываетъ такъ, что заурядные члены партіи въ депутаты проходятъ, а ея лидеры остаются за флагомъ. Октябристы были и въ первой, и во второй Думѣ, но А. И. Гучкову удалось пройти лишь въ третью Думу, потому что онъ могъ баллотироваться лишь по Москвѣ, а именно московскіе избиратели къ нему расположенія и не чувствовали. Необезпеченно его избраніе и въ четвертую Думу, если московскіе избиратели первой куріи будутъ голосовать такъ, какъ голосовали на дополнительныхъ выборахъ 1909 года; необезпечено прохожденіе въ Думу и видныхъ дѣятелей другихъ партій; эти партіи могутъ имѣть много сторонниковъ въ странѣ, но именно въ данномъ губернскомъ избирательномъ собраніи или въ данномъ уѣздномъ или городскомъ съѣздѣ онѣ могутъ быть въ меньшинствѣ, и тогда выдающійся членъ партіи не попадаетъ въ Думу, а какой-нибудь его единомышленникъ, самъ по себѣ гораздо менѣе его заслуживающій избранія, станетъ депутатомъ отъ сосѣдней губерніи. Очевидно, что все это ни съ чѣмъ несообразно.

Газета одобряетъ поэтому, какъ прецедентъ, утвержденіе Думой избранія бар. Рено, который, какъ извѣстно, раньше использовалъ свои избирательныя права въ качествѣ выборщика въ херсонск. губ. избирательномъ собраніи и потому уже не располагалъ активнымъ избирательнымъ правомъ по Одессѣ. По мнѣнію Рус. Вѣд., это—первый шагъ къ необходимому расширенію пассивнаго права, и всѣ партіи одинаково заинтересованы въ томъ, чтобы онъ не былъ послѣднимъ.

* * *

Пока Россія препирается о томъ, неродородъ-ли у насъ или неурожай, нужны-ли или нѣтъ продовольственныя ссуды,—во многихъ мѣстностяхъ надвигается подлинный голодъ. Въ Оренбургской губ. уже продаютъ лошадей по 22 р. 50 к. за штуку, телятъ по 40—70 коп. „Голодъ и такой, съ которымъ не можетъ сравниться и знаменитый 1891 годъ",—пишутъ Пет. Вѣд. изъ Троицкаго у., Оренбургской губ. Словомъ, мы возвращаемся къ повторенію блестящаго прошлаго. Какъ справедливо указываетъ Рѣчь, иначе и быть не могло.

Какъ въ до-реформенной Россіи голодали крестьяне, такъ голодаютъ и при „обновленномъ строѣ". И, быть можетъ, нѣтъ лучшаго свидѣтельства банкротства нашего „обновленія", чѣмъ это возвращеніе стараго. Когда Франція и Германія, дѣйствительно, „обновились", голодовки въ этихъ странахъ исчезли. У насъ же онѣ и въ XX вѣкѣ носятъ тотъ самый характеръ, что и при крѣпостномъ правѣ и при чисто-полицейскомъ режимѣ безъ народно-представительныхъ украшеній.

Конечно, хозяйственный бытъ населенія не можетъ радикально измѣниться въ пять-шесть лѣтъ. Но бѣда въ томъ, что нѣтъ вообще никакихъ признаковъ этого измѣненія. Не видно работы, не видно стремленія избавить страну отъ угнетающихъ ее язвъ. Какіе-то люди изъ личныхъ побужденій бороздятъ поверхность жизни, но сами же тщательно слѣдятъ за тѣмъ, чтобы вглубь ничего не попало. Четыре года думско-правительственной работы прошли безъ всякаго [illegible] народа, возвращается снова къ голодовкамъ, [illegible] высоко оплачиваетъ ле-

Жигдъ нѣтъ лучшаго выбора
ОБОЕВЪ
И ДЕШЕВЛЕ, ЧѢМЪ
ВЪ ОПТОВО-РОЗНИЧНОМЪ СКЛАДѢ
Я. М. КАЖДАНА,
Успенская, 54. Телеф. 83-64.
ПРОТИВЪ КУЗНЕЦОВА. ОБРАЗЦЫ БЕЗПЛАТНО

къ тому исходному пункту, отъ котораго онъ вышелъ въ началѣ вѣка въ поиски за лучшей судьбой, за болѣе счастливой долей...

И правительству, гордо провозгласившему „ставку на сильныхъ", открывающую новую эру въ россійской исторіи, и устами г. Коковцева иронизировавшему насчетъ „послѣдней мужицкой копѣйки", снова приходится убѣдиться, какъ слаба могучая Россія, и разсылать губернаторамъ унылые циркуляры объ „эпидемическихъ заболѣваніяхъ, могущихъ развиться на почвѣ недостаточнаго питанія населенія".

Въ порту.

Вчера прекратили работы и оставили портовую территорію всѣ матросы и кочегары нѣкоторыхъ новыхъ, только что вернувшихся изъ своихъ рейсовъ, пароходовъ. Такъ, отказались тотчасъ-же по прибытіи въ портъ отъ службы команды пароходовъ: „Цесаревичъ", возвратившагося вчера утромъ въ Одессу изъ плаванія по анатолійской линіи, и „Святой Николай", прибывшаго изъ крымско-кавказскаго рейса, а также буксирнаго парохода Спозито „Шура" и баржъ того-же владѣльца, прибывшихъ вчера въ одесскій портъ изъ Очакова. На пассажирско-грузовомъ пароходѣ Р. о. п. и т. „Царица", готовящемся завтра отойти изъ Одессы въ срочный рейсъ по александрійской (египетской) линіи, грузовыя работы происходили какъ третьяго дня, такъ и вчера, лишь частично и весьма медленно, такъ какъ, за отсутствіемъ команды, невозможно было пользоваться для погрузки паровыми кранами (лебедками).

За послѣднія сутки удалось навербовать временныя команды для нѣкоторыхъ судовъ, и при ихъ помощи отправлены были въ рейсъ уже нѣсколько дней дожидающіеся своей очереди отхода пароходы: Р. о. п. и т. „Батумъ" и Россійскаго общества транспортовъ „Николай" (отошли вчера около 3 часовъ дня) и того-же общества „Черноморъ" (отошелъ въ 5 часовъ утра)—по крымско-кавказской линіи, а также Русско-Дунайскаго пароходства „Русь" (въ ночь на вчерашнее число)—въ дунайскіе порты. Поздно вечеромъ администраціи Р. о. п. и т. удалось, впервые послѣ возникновенія въ порту забастовки командъ, отправить изъ Одессы своихъ два пассажирскихъ парохода: одинъ въ Николаевъ, другой—въ Херсонъ.

Вчера, около полудня, начальникъ одесскаго порта В. В. Давыдовъ посѣтилъ г. одесскаго градоначальника И. Н. Толмачева и сообщилъ о просьбѣ, заявленной ему наканунѣ въ порту группою матросовъ и кочегаровъ, оставившихъ работы на судахъ,—разрѣшить бастующимъ командамъ устроить собраніе для обсужденія и формулированія желательныхъ имъ требованій и для выдѣленія изъ своей среды выборныхъ лицъ для переговоровъ съ судовладѣльцами. Г. градоначальникъ ходатайство это не призналъ возможнымъ удовлетворить.

Къ концу вчерашняго дня начальникъ порта предложилъ чинамъ портоваго управленія объявить по находящимся въ порту судамъ, для передачи забастовавшимъ командамъ, что ихъ ходатайство передъ г. одесскимъ градоначальникомъ о разрѣшеніи имъ собраться для совѣщанія отклонено, причемъ г. градоначальникъ заявилъ начальнику порта, что намѣренъ теперь-же принять самыя энергичныя мѣры съ своей стороны для прекращенія забастовки.

Объ этомъ вчера-же сообщено было на всѣ находящіеся въ мѣстныхъ гаваняхъ пароходы и оповѣщенъ былъ портовый людъ на всѣхъ набережныхъ и пристаняхъ.

Слѣдствіе по дѣлу о забастовкѣ въ порту ведется г. о. судебнаго слѣд. 5 уч. Окаринскимъ. Дѣлъ лишь будетъ привлеченъ къ угол. отвѣтственности по 1359³ ст. улож. о нак. (самовольное прекращеніе или пріостановленіе работъ, отъ котораго можетъ создаться общественное бѣдствіе), что влечетъ за собой въ зависимости отъ степени виновности заключеніе въ тюрьмѣ отъ восьми мѣсяцевъ до одного года и четырехъ мѣсяцевъ.

КЪ УХОДУ ОДЕССКИХЪ ПРОФЕССОРОВЪ ВЪ МОСКВУ.

Усиленное бѣгство правыхъ профессоровъ Новороссійскаго университета въ Москву не могло не обратить всеобщаго вниманія. Невольно напрашивается вопросъ, что могло послужить основаніемъ этого явленія—идея ли сохраненія правильнаго теченія академической жизни въ московскомъ университетѣ, или пресловутая гонорарная система, которую такъ осудило бывшее въ Петербургѣ въ декабрѣ прошлаго года „частное" совѣщаніе правыхъ профессоровъ. Какъ извѣстно, совѣщаніе это признало желательнымъ до проведенія новаго университетскаго устава изданіе особаго закона объ отмѣнѣ гонорарной системы и введенія новыхъ профессорскихъ штатовъ, проектированныхъ бывшимъ тогда министромъ Шварцомъ. Однако, достаточно бросить хотя бы самый поверхностный взглядъ на состояніе Московскаго и Новороссійскаго ун-товъ, чтобы убѣдиться, что матеріальныя выгоды, во всякомъ случаѣ, сыграли здѣсь не послѣднюю роль. Безспорно, вѣдь, что Новороссійскій университетъ представляетъ для правыхъ профессоровъ еще достаточно большое поле дѣятельности, если дѣйствительно они чувствуютъ себя способными вліять на духъ и темпераментъ студенчества. Съ другой стороны изъ поверхностнаго обзора оффиціальныхъ данныхъ видно, что къ январю 1911 года общее число студентовъ въ Новороссійскомъ университетѣ было 2699 чел. Изъ нихъ 161 чел. числились на историко-филологическомъ факультетѣ, 857 на юридическомъ, на физико-математическомъ факультетѣ: по естественному отдѣленію—319 чел., по математическому отдѣленію—389 и на медицинскомъ факультетѣ—977 чел. Между тѣмъ, какъ и въ Московскомъ университетѣ къ январю того же 1911 г., т. е. уже послѣ увольненія многихъ студентовъ, состояло 9940 студентовъ и кромѣ того 216 вольнослушателей и 243 аптекарскихъ помощника. По факультетамъ студенты распредѣлялись такъ: на историко-филологическомъ—966 чел., на математическомъ отдѣленіи физ.-мат. фак. 1398 чел., на естеств. отд. 1383 чел., на юридическомъ фак. 3880 чел. и на медицинскомъ факультетѣ 2203 чел. Отсюда и ясно, что гонорарная плата, напр., по предмету физики въ Московскомъ университетѣ превышаетъ въ нѣсколько разъ таковую же въ Новороссійскомъ. Такъ, профессоръ физики въ Московскомъ университетѣ получаетъ гонорара ежегодно приблизительно 17420 руб., а въ Новороссійскомъ 4576 руб. Тоже явленіе наблюдается и по другимъ каѳедрамъ, какъ, напр., юридическимъ. Въ особо выгодное положеніе поставлены профессора-медики. Въ Москвѣ профессора-медики, даже теоретическихъ каѳедръ, большею частью занимаются частной практикой. Послѣднее очень понятно, ибо богатое промышленное и фабричное [illegible] населеніе высоко оплачиваетъ ле-

Confection de Paris
Г. ТРАХТЕНБЕРГЪ,
Дерибасовская, 11.
Полный ассортиментъ **КОПИРОВОКЪ** послѣднихъ **ПАРИЖСКИХЪ МОДЕЛЕЙ** къ предстоящему осеннему и зимнему сезонамъ изготовленъ
МѢХА и МѢХОВЫЯ ВЕЩИ. Цѣны весьма доступныя.

ченіе у профессоровъ. Изъ приведеннаго становится вполнѣ очевиднымъ, гдѣ выгоднѣе быть профессоромъ, въ Одессѣ или Москвѣ? Surgite triarii!

Incognitus.

ВЪ СОВѢТѢ СЪѢЗДОВЪ.

Нѣкоторые южные биржевые комитеты обратились къ совѣту съѣздовъ представителей промышленности и торговли юга Россіи съ просьбой прислать делегата для подробнаго доклада на мѣстахъ о цѣляхъ и задачахъ съѣздовъ и выясненія заинтересованности въ нихъ соотвѣтствующихъ районовъ.

Въ виду этого совѣтъ съѣздовъ постановилъ командировать товарища предсѣдателя С. И. Соколовскаго въ слѣд. города: Кіевъ, Николаевъ, Херсонъ, Елисаветградъ, Кременчугъ, Харьковъ, Екатеринославъ, Ростовъ-на-Дону, Тифлисъ, Баку, Батумъ и Новороссійскъ.

Во всѣхъ этихъ городахъ ко времени прибытія делегата совѣта съѣздовъ будутъ созваны собранія представителей торговли и промышленности, на которыхъ онъ выступитъ съ докладами объ общихъ задачахъ съѣздовъ въ связи съ интересами даннаго района и доминирующей въ этомъ районѣ отраслью промышленности, а также съ изложеніемъ экономическихъ мотивовъ, которые диктуютъ необходимость присоединенія района къ съѣздамъ.

Въ Николаевъ и Херсонъ, согласно постановленію совѣта съѣздовъ, имѣетъ съ С. И. Соколовскимъ поѣдетъ предсѣдатель совѣта А. К. Тимротъ.

ЭЛЕКТРИЧКА.

Въ ближайшіе дни послѣдуетъ открытіе движенія вагоновъ электрическа

РИШЕЛЬЕВСКАЯ № 15, уг. КОНДРАТЕНКО,
Фабричный Складъ
ОБОЕВЪ
Т-ва Еф. КРОТОВА съ С-ми
значительно расширенъ и дополненъ громаднымъ выборомъ обоевъ новѣйшихъ жанровъ послѣднихъ новостей обойнаго міра,
отъ 9 к. до 15 р. руло.
ЦѢНЫ ФАБРИЧНЫЯ. Влад. М. Д. Захаренко.

до установленія процентной нормы для экстерновъ-евреевъ, экзаменующимися въ большинствѣ являлись лица іудейскаго вѣроисповѣданія. Вопросъ объ экзаменахъ при испытательномъ комитетѣ особенно интересуетъ экстерновъ, такъ какъ при мужск. гимназіяхъ и реальныхъ училищахъ экзамены для нихъ, согласно распоряженію министерства народнаго просвѣщенія, могутъ происходить лишь весною къ концу учебнаго года.

⧗ На 1 сентября въ Кіевѣ назначено къ слушанію въ судѣ дѣло по обвиненію б. помощника завѣдывающаго одесской конкуктерской бригадой П. И. Бѣлоцерковскаго по 396 ст., за вызовъ имъ на дуэль бывшаго помощника начальника службы движенія ю.-з. ж. д. инж. Г. А. Невѣжина. Какъ извѣстно, Бѣлоцерковскій отправился изъ Одессы въ Кіевъ хлопотать по своему дѣлу и обратился къ г. Невѣжину. Послѣдній, освѣдомившись о томъ, что г. Бѣлоцерковскій прибылъ изъ Одессы въ Кіевъ безъ особаго разрѣшенія, сказалъ ему при свидѣтелѣ: «Маршъ! Вонъ!». Г. Бѣлоцерковскій вернулся въ Одессу и отсюда написалъ г. Невѣжину письмо съ требованіемъ удовлетворенія. Г. Невѣжинъ, переведенный въ Петербургъ, передалъ письмо юридической части ю.-з. ж. д., которая сначала дала отзывъ, что не видитъ въ этомъ письмѣ повода къ привлеченію г. Бѣлоцерковскаго къ отвѣтственности, такъ какъ указанія о дуэли въ письмѣ нѣтъ, но затѣмъ, когда желѣзнодорожнымъ юристамъ вновь дано было дѣло на пересмотръ, то они уже нашли возможнымъ привлечь г. Бѣлоцерковскаго къ суду за вызовъ на дуэль. Г. Бѣлоцерковскій, оставшійся изъ-за столкновенія съ г. Невѣжинымъ безъ должности, рѣшилъ въ связи съ исходомъ его процесса предъявить искъ къ управленію ю.-з. жел. дор. искъ объ убыткахъ.

⧗ Противъ околот. надзирателя мѣстной полиціи В. В. Ольшевскаго возбуждено два обвиненія въ утерѣ по небрежности переписокъ, полученныхъ имъ отъ прокурорскаго надзора и одесскаго полицеймейстера, а также посильнаго платья, подлежавшаго передачѣ пѣкоему А. Мацибоему. Обвиненіе предусмотрѣно 2 ч. 351 ст. улож. о нак., что влечетъ за собой, въ зависимости отъ степени вины подсудимаго, строгій выговоръ, вычетъ нѣсколькихъ мѣсяцевъ отъ службы или совершенное удаленіе отъ нея. Дѣло будетъ слушаться во 2 угол. отдѣл. окр. суда, безъ участія присяжныхъ засѣдателей.

⧗ Вчера, въ первую годовщину смерти санитарнаго врача одесскаго земства А. И. Улыбышева, въ церкви Ильинскаго подворья совершена была панихида. На панихидѣ присутствовали члены земской управы В. И. Нестеренко и Л. Г. Рейхертъ, земскіе врачи, во главѣ съ новымъ санитарнымъ врачемъ К. П. Кощевичемъ, ветеринарные врачи, всѣ земскіе служащіе, родные и друзья покойнаго.

⧗ За непрописку по дворовой книгѣ г. градоначальникъ постановилъ: австр.-под. евреевъ Іуду и Янкела Френкелей подвергнуть аресту на 3 мѣсяца, владѣльца д. № 78 по Успенской ул. Я. Френкеля—штрафу въ 150 р. или аресту на 1 мѣс. австр.-под. Ф. Френкель—штрафу въ 75 р. или аресту на 1 мѣс.

⧗ Г. градоначальникъ постановилъ закрыть на все время усиленной охраны контору погребальныхъ церемоній Е. К. Абта.

⧗ Постановленіемъ г. градоначальника А. Городиженскій, за незаконный сборъ пожертвованій, подвергнутъ аресту на 3 сутокъ.

⧗ Вагоновожатый электрическаго трамвая К. Горниовъ, за быструю ѣзду, постановленіемъ г. градоначальника подвергнутъ аресту на 7 сутокъ.

⧗ Въ Екатеринославѣ состоялось совѣщаніе душеприказчиковъ покойнаго С. Н. Колачевскаго, постановившее выдать довѣренность Н. Ф. Сухомлинову и кн. Н. П. Урусову для подписи документовъ, необходимыхъ при веденіи хозяйства. Блочная стоимость, кромѣ рудника, еще не приведена въ извѣстность: у покойнаго оказались дома въ Одессѣ, угольныя шахты въ Сибири, говорятъ также объ его участіи въ какомъ-то золотопромышленномъ акціонерномъ обществѣ въ Манчжуріи; имѣется денегъ около 2 мил. руб., богатая обстановка на квартирѣ въ Петербургѣ и т. д. Съ другой стороны открылись крупные вексельные долги покойнаго. Какимъ-либо распорядительнымъ дѣйствіямъ душеприказчиковъ мѣшаетъ то обстоятельство, что завѣщаніе еще не утверждено. Между прочимъ, какъ сообщаетъ „Ю. Э.", выяснилось, что продажа нѣкоторыхъ движимостей представитъ немало затрудненій; такъ, напр., имѣется большой винный погребъ, съ чрезвычайно дорогими винами (до 40 руб. бутылка); распродать ихъ на мѣстѣ едва-ли удастся, придется отправить для продажи въ Петербургъ.

⧗ Истекшая недѣля дала въ Одессѣ 245 случаевъ смерти, или 19,5 на тысячу. Заболѣло за это время инфекціонными болѣзнями 314, изъ нихъ остр. гастроэнтеритомъ и дизентеріей 143. Самоубійствомъ окончило жизнь 6, умерло отъ несч. случаевъ 5.

⧗ Назначенное на вчера чрезвычайное собраніе членовъ одесскаго купеческаго собранія для обсужденія проекта правилъ недопущенія въ клубы нежелательнаго элемента—не состоялось за неприбытіемъ законнаго числа членовъ.

⧗ Въ виду отъѣзда инспектора одес. 3 мужгимназіи и предсѣдателя сухопутной спортивной коммисіи И. Н. Панащатенко, назначеннаго директоромъ мужской гимназіи въ Хотинѣ, во временное завѣдываніе дѣлами спортивной коммисіи вступилъ преподаватель одес. каз. реальнаго училища В. И. Василенко.

⧗ Т. сов. И. И. Зайченко (отецъ) нѣсколько недѣль тому назадъ опасно заболѣлъ. Болѣзнь приняла столь острый характеръ, что И. И. Зайченко по совѣту врачей выѣхалъ для леченія за-границу.

⧗ Гор. управа разрѣшила 2-хъ мѣс. заграничный отпускъ врачу нов. гор. больницы г. Пенскому и мѣсячный отпускъ врачу той же больницы г. Кранцфельду.

⧗ У насъ уже сообщалось объ искѣ, предъявленномъ г. Мефисто къ иностранцу Арню, деленномъ г. Мефисто къ иностранцу Арню, демонстрирующему на одесской выставкѣ аппаратъ «Нидъ-Эръ-Расъ», служащій для возлушно-автомобильныхъ гонокъ. Теперь содержатель гимнастической школы г. Пытлясинскій предъявилъ къ г. Мефисто искъ въ 1000 рублей, по двумъ векселямъ. Искъ мировымъ судьей обезпеченъ наложеніемъ ареста на половинную часть аппарата «Нидъ-Эръ-Расъ». Дѣло будетъ разбираться у мирового судьи 3 участка.

⧗ Бывшая начальница кишиневскаго женскаго епархіальнаго училища г-жа Михельсонъ возбудила предъ одес. учебно-окружнымъ начальствомъ ходатайство о разрѣшеніи открыть частное женское второразрядное съ курсомъ прогимназіи училищ. въ Березовкѣ, вмѣсто закрывшейся тамъ прогимназіи г-жи Фогель.

⧗ Вчера состоялись похороны безвременно скончавшагося воспитанника выпускного класса одес. Императора Николая I коммерческаго училища Марка Ройзмана. На выносѣ тѣла изъ санаторіи присутствовали родные и друзья семьи покойнаго и ученики названнаго училища, провожавшіе похоронную процессію на 2-е евр. кладбище.

⧗ Министерство народнаго просвѣщенія затребовало свѣдѣнія о томъ, какую помощь по постройкѣ или по найму училищныхъ зданій для 4-хъ классныхъ городскихъ училищъ могутъ дать гор. общественныя управленія Ананьева, Берислава, Очакова и с. Курисово-Покровскаго. Одесскихъ поръ дали уже отвѣты ананьевское земство и ананьевское городское управленіе, изъявившія согласіе ассигновать на постройку училищныхъ зданій по 5 тысячъ рублей.

ПРОИСШЕСТВІЯ

⧗ На Московской ул., около перваго круга, произошла вчера вечеромъ ссора между рыботорговцемъ Яковымъ Гликманомъ, проживающимъ въ домѣ № 66 по Преображенской ул., и какимъ-то рыбакомъ. Послѣдній, выхвативъ ножъ, нанесъ Гликману ударъ въ животъ. На помощь раненому подоспѣлъ его работникъ, Василій Петровъ, но также получилъ легкую рану въ грудь. Рабочій задержанъ. Гликманъ и Петровъ отправлены въ больницу.

ЛИЦА, ПОЛЬЗУЮЩІЕСЯ ТЕЛЕФОНАМИ
домовыми, конторскими, въ банкахъ, гостиницахъ, учрежденіяхъ и т. п. предпріятіяхъ, могутъ помѣстить свой номеръ телефона, адресъ, часы пріема, профессію и пр. свѣдѣнія за 60 коп. въ выходящей на дняхъ справочной книгѣ. Книга выдается подписчикамъ БЕЗПЛАТНО и будетъ наход. всюду, гдѣ есть телефонъ. Подписка принимается: РИШЕЛЬЕВСКАЯ, 45, кв. 6. Телеф. 18-40. 9410—

Красиво и скоро писать въ 8 урок. и дв. итал. бухгалтеріи обучаю лично и заочно. У дост. 5 в. мед., 5 поч. крест. за засл. Образ. шр., уч. работ. и усл. выс. зар. 7 к. м. Одесса, Ришельевск., 12-т. Проф. кал. Ш. КРУКЪ

⧗ На Канатной ул. въ домѣ № 35, проживаетъ рабочій канатнаго завода Карлъ Гельдфрахтъ. Пристрастившись въ послѣднее время къ спиртнымъ напиткамъ, Гельдфрахтъ являлся домой пьянымъ, приставалъ къ женѣ и ея брату, который живетъ въ той-же квартирѣ. Вчера вечеромъ, когда Гельдфрахтъ, прійдя домой пьянымъ, сталъ буянить, братъ его жены не стерпѣлъ, вступилъ съ нимъ въ драку и нанесъ ему 6 ранъ ножемъ. Раненый былъ доставленъ въ аптеку Файнштейна, а оттуда въ больницу.

⧗ Кровавая расправа произошла на пароходѣ Л. Мешуресъ «Измаилъ», совершающемъ рейсы между Николаевомъ и Одессой. Нѣсколько дней тому назадъ на пароходъ былъ принятъ новый кочегаръ дворянинъ Вячеславъ Стромила. Между новымъ кочегаромъ и поваромъ Шляховскимъ, 26 л., установились непріязненныя отношенія. Третьяго дня утромъ прибывшій въ Николаевъ пароходъ остановился въ угольной гавани. Кочегаръ ушелъ въ городъ и вернулся лишь часамъ къ двумъ. Стромила пошелъ къ повару и попросилъ обѣда. Поваръ отвѣтилъ, что обѣдъ онъ далъ всѣмъ въ свое время, а если его, Стромила, не было, такъ онъ можетъ остаться безъ обѣда. Кочегаръ вспылилъ. Началась ссора, перешедшая въ драку. Кочегаръ схватилъ лежавшую на палубѣ желѣзную палку и ударилъ имъ своего противника такъ сильно по головѣ, что тотъ, обливаясь кровью, упалъ на палубу въ безсознательномъ состояніи. Пострадавшаго доставили въ пріемный покой Р. о. п. и т., гдѣ ему была оказана помощь. Кочегара Стромила задержали и доставили въ Портовый участокъ.

⧗ Берко Бульцъ, проживающій въ домѣ № 25 по Коблевской ул., заявилъ полиціи, что мальчикъ Владиміръ Вольцкій и его товарищъ, по имени Миша, изнасиловали его, Бульца, 5-лѣтняго сына Абрама.

⧗ У насъ сообщалось о трагической гибели мальчика Георгія Домбровскаго, лѣтъ 11, который купался въ открытомъ морѣ, со стороны Николаевской дороги, вблизи зерновыхъ рыжковъ, утонулъ на глазахъ матери. Вчера трупъ Домбровскаго былъ выброшенъ волнами на берегъ недалекѣ отъ того мѣста, гдѣ Домбровскій купался съ матерью.

⧗ Печальный случай произошелъ вчера на Успенской ул. въ домѣ № 58 съ кровельщикомъ Мойше Зингеромъ, 50 лѣтъ. Работая на крышѣ на высотѣ 3-го этажа, Зингеръ потерялъ равновѣсіе и упалъ внизъ. Несчастный былъ поднятъ въ безсознательномъ состояніи. Вызвали врача «Скорой помощи», который кромѣ общихъ ушибовъ, установилъ переломъ бедеръ. Въ тяжеломъ состояніи Зингеръ доставленъ въ гор. больницу.

⧗ На улицѣ Полтавской побѣды, около Итальянскаго бульвара, задержанъ Давидъ Чегельницкій за кражу у Б. Вайнера, когда онъ садился въ вагонъ электрическаго трамвая, кошелька съ деньгами.

⧗ Въ сел. Татаркѣ на хуторѣ Розина произошла ссора и драка между сторожемъ Саввой Даценко и рабочимъ Гавриломъ Фортіоновымъ. При этомъ первый ударилъ второго два раза молоткомъ по головѣ, причинивъ глубокія раны, Фортіоновъ отправленъ въ гор. больницу. Состояніе его тяжелое. Даценко—арестованъ.

⧗ Въ квартиру Ханы Краснеръ, проживающей въ домѣ № 7 по Александровскому проспекту, подобраннымъ ключемъ пробрались воры, совершившіе кражу. Пощены полнсь въ 2 тыс. руб. и вещи на 75 руб.

⧗ На проходившаго вчера ночью по Госпитальной ул. Вольфа Бромберга напали двое грабителей и пытались ограбить его. Подоспѣвшій къ мѣсту случая городовой задержалъ субъектовъ. Они оказались Казильштейномъ и Власовымъ.

⧗ Полиціей задержаны братья Дмитрій и Петръ Хиловы. По заявленію владѣльца малаго ресторана въ Александровскомъ паркѣ, Евгена Семенова, Хиловы, на сестрѣ которыхъ онъ женатъ, но не ладитъ съ ней, угрожали убить его и съ этой цѣлью поджидали его въ паркѣ. О случаѣ производится дознаніе.

КРОВАВАЯ ДРАМА НА С.-РОМАНОВКѢ.

Вчера ночью въ новую городскую больницу, что на С.-Романовкѣ, былъ доставленъ изъ дома № 42, по Тодоровой ул., владѣлецъ небольшого домика Михаилъ Голубовскій, 52 л., истекавшій кровью. Дежурный ординаторъ, осмотрѣвъ Голубовскаго, установилъ у него 7 ножевыхъ ранъ на головѣ и лицѣ. При этомъ носъ Голубовскаго былъ почти отрѣзанъ и держался на тонкой перепонкѣ. Выяснилось, что за нѣсколько минутъ въ квартирѣ Голубовскаго произошла кровавая драма, при чемъ раны были нанесены Голубовскому его родной дочерью Варварой, 22 лѣтъ, по мужу Головинковой.

Мужъ Гол—ой недавно уѣхалъ на военную службу, и онъ остался въ семьѣ отца. Послѣдній слылъ за человѣка жестокаго и злого. Пристрастившись къ спиртнымъ напиткамъ, Голубовскій преслѣдовалъ жену и Варвару и избивалъ ихъ. Почти ежедневно изъ квартиры доносились крики о помощи. Чтобы избавиться отъ отца-тирана Варвара поступила въ горничныя на пароходъ «Готлебенъ», но въ виду забастовки команды явилась домой. Около 12 час. ночи, когда жена Голубовскаго спала въ комнатѣ, а Варвара съ дѣтьми находилась во дворѣ, явился въ пьяномъ видѣ Голубовскій. Войдя въ комнату, онъ набросился съ кулаками на спящую жену и нанесъ ей сильный ударъ твердымъ предметомъ въ грудь. Когда Голубовская пыталась вскочить съ кровати, мужъ нанесъ ей снова ударъ, а затѣмъ сталъ избивать ногами. На крики Голубовской вбѣжала Варвара. При ея появленіи Голубевскій оставилъ жену и, повалилъ на полъ Варвару, сталъ жестоко избивать ее. Варварѣ удалось, однако, вырваться изъ рукъ тирана. Не отдавая себѣ отчета, она схватила со стола ножъ, съ ожесточеніемъ набросилась на Голубовскаго, сбила его съ ногъ и стала наносить ему удары. Первымъ ударомъ она почти отрѣзала носъ отцу, а затѣмъ нанесла нѣсколько ударовъ въ грудь. Варвара оставила отца, когда онъ потерялъ сознаніе. На шумъ въ квартиру вбѣжали жильцы дома и обезоружили Варвару, которая вслѣдъ затѣмъ отъ нервнаго потрясенія впала въ обморокъ.

Въ больницѣ, когда Голубовскаго привели въ сознаніе, онъ заявилъ, что набросился на дочь, такъ какъ засталъ ее съ мужчиной. Вчера же утромъ Голубовскій заявилъ, что ни въ чемъ не обвиняетъ Варвару, такъ какъ она ранила его, защищая мать и себя.

СЕМЕЙНАЯ ДРАМА.

Вчера вечеромъ «Скорая помощь» была вызвана въ домъ № 10 по Московской ул. Оказалось, что модельщикъ завода Ресгеля Владиміръ Гайдрикъ, 53 лѣтъ, покушался на убійство жены Маріи, 48 лѣтъ.

Гайдрикъ, считавшійся примѣрнымъ семьяниномъ, познакомился около 5 мѣсяцевъ тому назадъ съ владѣлицей дирюльни въ домѣ № 5 по Московской ул. нѣкоей Д., мужъ которой заболѣлъ на нервной почвѣ и былъ отправленъ въ лечебницу въ Херсонъ. Вскорѣ семья Гайдрика, который не переставалъ хорошо относиться къ женѣ, узнала объ его отношеніяхъ съ Д. Начались недоразумѣнія; жена и сынъ Гайдрика часто угрожали Д., что изобьютъ ее за то, что она разстраиваетъ ихъ семейную жизнь.

Третьяго дня Гайдрикъ, уходя изъ дому, заявилъ, что уѣзжаетъ по дѣлу въ Клейнъ-Либенталь. Жена, съ цѣлью провѣрить, правда ли это, поѣхала туда-же, но мужа не нашла и вернулась обратно. Оказалось, что Гайдрикъ никуда не выѣзжалъ, а проводилъ время вмѣстѣ съ Д. въ Одессѣ. По этому поводу Марія Гайдрикъ набросилась вчера съ упреками на Д. Послѣдняя, повидимому, пожаловалась Гайдрику. Прійдя вечеромъ домой, Гайдрикъ неожиданно выхватилъ изъ кармана кинжалъ и, бросившись къ женѣ, пытался нанести ей ударъ въ грудь. Марія отразила ударъ и выбѣжала на улицу. Гайдрикъ же стоялъ на порогѣ дверей, на виду у жильцовъ, вонзилъ кинжалъ себѣ въ лѣвую часть груди, очевидно, цѣлясь въ сердце. Истекая кровью, Гайдрикъ упалъ на землю. Въ каретѣ «Скор. пом.» его отправили въ гор. больницу. Туда-же явилась жена его, которой была оказана помощь. У нея оказались порѣзы на рукѣ.

ПОКУШЕНІЯ НА САМОУБІЙСТВО.

Вчера, около 11 час. вечера, на Николаевскомъ бульварѣ на площадкѣ лѣстницы, около ресторана, появилась молодая дѣвушка, которая, остановившись у самаго обрыва, ведущаго въ дѣтскій садъ, осушила какой-то пузырекъ и затѣмъ пыталась броситься внизъ. Это замѣтилъ находившійся вблизи офицеръ, который удержалъ дѣвушку. Она вскорѣ потеряла сознаніе и въ такомъ положеніи была внесена въ аптеку Баумштейна, куда вызвали «Скорую помощь». Прибывшему врачу дѣвушка оказала сопротивленіе и кричала, что ее не имѣютъ права спасать:

— Я рѣшила умереть!—твердила дѣвушка, отталкивая врача.—Вы не имѣете права спасать меня!

Несмотря, однако, на это, дѣвушкѣ была оказана необходимая помощь. При ней нашли два письма, одно на имя полицеймейстера, другое съ объясненіемъ причинъ покушенія. Дѣвушка оказалась Наталіей Яцковой, 19 л. Она недавно пріѣхала въ Одессу, чтобы подыскать себѣ службу, но долгое время оставалась безъ мѣста. Оставшись, наконецъ, безъ средствъ, она рѣшила покончить счеты съ жизнью. Въ тяжеломъ состояніи Яцкова доставлена въ больницу.

Вчера вечеромъ покушалась на самоубійство почтово-телеграфная чиновница Марія Бер-я, 20 лѣтъ. Она пришла къ своей подругѣ, проживающей въ д. № 22, по улицѣ Кондратенко, Михалинѣ Гейбергеровой, и стала жаловаться на неудачи жизни. Между прочимъ, Бер-я разсказала о неудачномъ романѣ. Затѣмъ, улучивъ моментъ, Бер-я достала изъ кармана пузырекъ съ нашатырнымъ спиртомъ и выпила значительное количество его. Была вызвана «Скорая помощь», но такъ какъ всѣ кареты были на выѣздахъ, то Бер-ю внесли въ аптеку, гдѣ ей была оказана первая помощь, а затѣмъ ее отправили въ гор. больницу.

НА РЕЛЬСАХЪ.

Печальный случай произошелъ вчера утромъ на 6-ой верстѣ желѣзнодорожной линіи «Одесса-Главная»-«Куяльникъ». Когда поѣздъ, направляющійся на Куяльникъ, сталъ подходить къ 6-ой верстѣ, въ одинъ изъ вагоновъ пытались вскочить двое рабочихъ. Одинъ изъ нихъ вскочилъ на площадку благополучно, второй-же А. Мироненко сдѣлалъ это такъ неудачно, что упалъ на рельсы, и ему отрѣзало ногу. Несчастнаго доставили въ тяжеломъ состояніи въ новую гор. больницу.

КОММЕРЧЕСКІЯ ТЕЛЕГРАММЫ.

„Петербургскаго Телеграфнаго Агентства".

ПЕТЕРБУРГЪ, 16 августа. Настроеніе съ фондами спокойное и устойчивое, въ спросѣ закладные листы московскаго зем. банка, съ дивидендными бумагами твердое и оживленное, къ концу нѣсколько слабѣе, изъ выигрышныхъ займовъ въ спросѣ первый.

	13 авг.	16 авг.
4% рента	$93^3/_4$	$93^3/_4$ *
5% вн. заемъ 1905 г.	$103^3/_8$	$103^3/_8$
5% вн. з. 1908 г. Ш в.	$103^3/_8$	$103^3/_8$-$103^7/_8$
$4^1/_2$% „ з. 1905 г.	$100^1/_4$	$100^1/_4$
5% гос. заемъ 1906 г.	$103^3/_4$	$103^3/_4$
$4^1/_2$% госуд. з. 1909 г.	$99^3/_4$-$100^1/_4$	$99^3/_4$-$100^1/_4$
4% закл. листы Дв. з. б.	91-$91^1/_2$	91 м.
5% закл. листы Дв. з. б.	$99^1/_4$	$99^1/_4$
4% свид. крест. поз. б.	$91^5/_8$-$92^1/_8$	$91^5/_8$-$92^1/_8$
5% свид. Крест. поз. б.	100	100
5% I вн. съ в.з. 1864 г.	$467^1/_2$	$468^1/_2$
5% II вн. съ в. з. 1866 г.	359	$358^1/_2$
5% закл. съ в. л. г. двор. зем. банка	320	321
$3^1/_2$% зак. л. г. дв. з. б.	$84^7/_8$-$85^3/_8$	$84^7/_8$ м.
$4^1/_2$% заемъ г. Одессы	——	——
$4^1/_2$% обл. од. г.кр. о-ва	——	$86^3/_4$-$87^3/_4$
5% „ „ „ „	——	94 пок.
5% об. од. г.кр. о. 1908 г.	——	91- 92
$4^1/_2$% обл. Б.-Тавр з. б.	——	$87^1/_2$-$88^1/_2$
$4^1/_2$% закл. л. Херс. з. б.	$87^1/_2$	$87^1/_2$-$88^1/_4$
Акціи Азов.-Донск. к. б.	577 м.	577—579
„ Русск. для вн. т. б.	396	3 4—395
„ Русско-Азіатск. б.	——	——
„ Рус. торг.-пр. к. б.	361	359—361
„ Сибирск. торг. б.	$616^1/_2$ м.	616—618
„ С.-Пет. мех. к. б.	——	$534^1/_2$-$535^1/_2$
„ С.-П. уч. и ссуд. б.	——	505—507
„ Бес.-Тавр. зем. б.	——	670—675
„ Бакинск. нефт. об.	325	325—327
„ нефт. и торг. о-ва „А. И. Манташевъ и К°"	232 м.	232—234
„ юго-восточн. ж. д.	234	$234^1/_2$-$235^1/_2$
„ Путиловскаго зав.	$150^1/_2$	$149^1/_2$-$150^1/_2$
„ Об. ст. ил. з. „Сормово"	154 м.	$155^1/_2$-$156^1/_2$
„ Рус. об. п. и тор.	——	——
„ Никоп.-маріупольс.	218	219—220
„ Привиллегирован.	$218^1/_2$	$218^1/_2$-$219^1/_2$
„ Моск.-казан. ж. д.	501	507—509
„ Рос. золотопр. о-ва	196	$195^1/_2$-$196^1/_2$

Нью-Іоркъ.	17 авг. Центы на бушель.	16 авг.
Пшеница наличная	$96^1/_8$	$96^1/_2$
„ на сент.	$96^1/_8$	$97^1/_8$
„ „ дек.	$100^1/_2$	$101^3/_8$
Кукуруза на сент.	——	——
„ „ дек.	——	——
Чикаго.		
Пшеница на сент.	$89^3/_8$	$90^1/_2$
„ „ дек.	94	$95^1/_4$
Кукуруза на сент.	65	$65^1/_4$
„ „ дек.	$62^1/_2$	$62^3/_4$
Берлинъ	Марки за 1000 кило.	
Пшеница: на сент.	$207^3/_4$	$206^1/_4$
„ „ декабрь	211	210
Рожь „ сент.	$179^1/_2$	177
„ „ декабрь	$183^1/_2$	$180^1/_2$
Овесъ на сент.	$175^1/_2$	174
„ декабрь	$181^1/_2$	$179^1/_4$
Ячмень: (лег.) русск. и дун. наличн.	161	161
	164	164

Лондонъ, 17 августа.

Полными грузами.

Ячмень.

Южно-русск. на сент.-окт.	22 ш. $10^1/_2$ п.	пр.
„ „ плывущій	23 ш. — п.	сд.

Частичными грузами.

Ячмень.

Южно-русск. на августъ	21 ш. — п.	сд.
„ „ на авг.-сент.	22 ш. $1^1/_2$ п.	„
„ „ на сент.-окт.	22 ш. $1^1/_2$ п.	„
Овесъ.		
Черноморскій на -авг.-сент.	16 ш. $4^1/_2$ п.	сд.
„ „ сент.-окт.	16 ш. $4^1/_2$ п.	„
Арг. „La Plata" 35-36 ф. на сентябрь	16 ш. 6 п.	сдѣлка.

Сѣмя льняное.

Аргент. нт „La Plata" на авг.-сент. 67 ш. 3 п.

Нью-Іоркъ и Чикаго. Съ пшеницей слабое, съ кукурузой ослабѣваетъ.

Берлинъ. Съ пшеницей и овсомъ твердое, съ рожью очень твердое.

Лондонъ. Съ пшеницей не вполнѣ устойчивое, съ кукурузой, ячменемъ, овсомъ и льнян сѣменемъ твердое.

Фонды. Въ Лондонѣ и Парижѣ твероое, въ Вѣнѣ улучшилось.

Берлинъ. Выплатъ въ Петербургѣ пр. 216.62. пок. 216.57.

4% государственная рента 1894 г. 93.25.

*) Цѣны, не отмѣченныя буквой „м.", означаютъ крупныя сдѣлки.

Телеграммы „Одесскихъ Новостей".

Телеграммы, полученныя въ теченіе дня, см. выше.

Въ Россіи.

ВЫСОЧАЙШІЙ УКАЗЪ.

ПЕТЕРБУРГЪ (ПТА). Опубликованъ Высочайшій указъ правительствующему сенату объ измѣненіи примѣчанія къ ст. 188 учрежденія Императорской Фамиліи. Въ силу опубликованнаго измѣненія впредь никто изъ Великихъ Князей и Великихъ Княженъ не можетъ вступать въ бракъ съ лицомъ, не имѣющимъ соотвѣтственнаго достоинства, т. е. не принадлежащимъ ни къ какому царствующему или владѣтельному дому.

ФИНЛЯНДСКІЯ ДѢЛА.

ПЕТЕРБУРГЪ, 16 августа. (*Отъ наш. кор.*). Какъ передаютъ, наиболѣе крупную роль въ вопросѣ о присоединеніи Выборгской губерніи сыгралъ архіепископъ финляндскій Сергій, настаивавшій на скорѣйшемъ осуществленіи этого акта.

Меньшиковъ въ унынім: присоединеніе лишь двухъ приходовъ Выборгской губ. его не удовлетворяетъ. „Совѣтъ министровъ — пишетъ онъ—побоялся поставить весь вопросъ о Выборгской губ., ущипнувъ лишь $^1/_{10}$ задачи. Это доказываетъ необходимость завоеванія Финляндіи, уже не принадлежащей Россіи. Финляндія—злокачественная опухоль, быстро растущая".

О СУДЬБѢ УВОЛЕННЫХЪ МЕДИЧЕКЪ И ПРОФЕССОРОВЪ.

ПЕТЕРБУРГЪ, 16 августа. (*Отъ наш. кор.*). Министръ народнаго просвѣщенія Кассо совѣщался съ своими ближайшими сотрудниками по вопросу о судьбѣ исключенныхъ слушательницъ женскаго медицинскаго института. Сотрудники указали на то, что среди уволенныхъ медичекъ много невиновныхъ. Кассо согласился разрѣшить медичекамъ подавать прошенія объ обратномъ пріемѣ, съ указаніемъ причинъ непосѣщенія лекцій, и, по выясненіи ихъ невиновности, принимать таковыхъ обратно. При этомъ министерство будетъ наводить справки о просительницахъ негласнымъ путемъ.

По слухамъ, Кассо, согласившись на обратный пріемъ уволенныхъ медичекъ, рѣшилъ безпощадно относиться къ уволеннымъ еврейкамъ.

Рязанскій губернаторъ проситъ женскій медицинскій институтъ прислать списокъ фамилій неуволенныхъ медичекъ.

По слухамъ, уволенные профессора женскаго медицинскаго института будутъ возвращены.

ИЛІОДОРОВЦЫ.

ПЕТЕРБУРГЪ, 16 августа. (*Отъ наш. кор.*). Изъ Царицына телеграфируютъ: „Среди иліодоровцевъ раздоры. Толпа дѣвушекъ и пѣвчихъ избила тѣлохранителя Иліодора Савву. Послѣдній обвинялъ дѣвушекъ въ развратѣ, дѣвушки въ подобномъ-же обвиняли Савву. Иліодоръ, вмѣшавшись, обвинялъ пѣвчихъ и дѣвушекъ въ озорничаньи, развратѣ и хулиганствѣ".

МАССОВОЕ УВОЛЬНЕНІЕ СЕМИНАРИСТОВЪ.

ПЕТЕРБУРГЪ, 16 августа. (*Отъ наш. кор.*). Саратовскій епископъ Гермогенъ вошелъ въ св. синодъ съ представленіемъ объ увольненіи 100 семинаристовъ за принадлежность къ нелегальнымъ союзамъ.

МЕЖДУГОРОДНЫЕ ТЕЛЕФОНЫ.

ПЕТЕРБУРГЪ, 16 августа. (*Отъ наш. кор.*). Министерство внутр. дѣлъ испрашиваетъ ассигновку въ 5 мил. р. на устройство междугородныхъ телефоновъ: Петербургъ-Псковъ-Рига, Петербургъ-Вильна-Варшава-Граница, Москва-Кіевъ, Кіевъ-Одесса, Кіевъ-Харьковъ, Харьковъ-Ростовъ.

БУЙНЫЙ СУДЬЯ.

ПЕТЕРБУРГЪ, 16 августа. (*Отъ наш. кор.*). Сенатъ постановилъ привлечь къ отвѣтственности мирового судью Бакинскаго округа Котовича, избивавшаго стрѣлами нагайкой, плетью и прессомъ тяжущихся.

ПЕТЕРБУРГЪ, 16 августа. (*Отъ наш. кор.*). Въ министерствѣ иностраанныхъ дѣлъ придаютъ огромное значеніе русско-японскому компромиссу о госпитальныхъ судахъ, такъ какъ это доказываетъ миролюбіе и дружественныя стремленія Японіи.

Работы по пересмотру русско-китайскаго договора начнутся 18 августа.

Вчера на полетахъ въ Царскомъ Селѣ авіаторы намѣревались забастовать, находя, что петербургскій аэроклубъ отказывается отъ выполненія обѣщанныхъ условій. Съ трудомъ стороны пришли къ соглашенію.

Изъ Петропавловской крѣпости освобожденъ писатель Елпатьевскій, отсидѣвшій 9 мѣсяцевъ по приговору судебной палаты по литературному дѣлу.

Начата ревизія юго-восточныхъ жел. дорогъ.

Въ полицейскомъ участкѣ уволенный городовой Вырко трижды неудачно стрѣлялъ въ пристава Чеснокова, послѣ чего выстрѣлилъ себѣ въ ротъ. Затѣмъ онъ стрѣлялъ въ бросившихся обезоружить его городовыхъ, ранивъ одного изъ нихъ. Положеніе Вырко тяжелое.

ОТКРЫТІЕ СЪѢЗДА ПО НАР. ОБРАЗОВАНІЮ.

МОСКВА, 16 августа. (*Отъ наш. кор.*). Въ залѣ Романовскаго театра открылся общеземскій съѣздъ по нар. образованію. Списки съѣхавшихся членовъ отсутствуютъ, и трудно пока ориентироваться въ ихъ составѣ и политическихъ окраскахъ. Вчерашняя встрѣча въ земской управѣ оставила впрочемъ впечатлѣніе, что количественно преобладаютъ правыя настроенія. Съѣхались далеко не всѣ. Имѣющихъ право голоса пока собралось около 200 человѣкъ. Послѣ молебствія предсѣдатель московской губ. земской управы Рихтеръ открылъ собраніе безцвѣтною рѣчью, въ которой, напомнивъ исторію возникновенія мысли о созывѣ съѣзда, говорилъ о прежнихъ трудностяхъ для земства въ дѣлѣ нар. образованія, которыя теперь уже миновали. Далѣе онъ осторожно и увертливо говорилъ о препонахъ, ставившихся съѣзду, и подчеркнулъ, что съѣздъ почтенъ сочувствіемъ высшаго правительства, духовнаго начальства и министерства нар. просвѣщенія. Онъ упомянулъ также съ горечью о трехъ губернскихъ земскихъ собраніяхъ, отказавшихся отъ участія и хлопотавшихъ даже о признаніи съѣзда вреднымъ. „Во время подготовки къ съѣзду,—сказалъ, между прочимъ Рихтеръ,—отовсюду говорили: васъ закроютъ на второй, третій день. Въ виду этого бюро по созыву съѣзда рѣшило сохранить строго дѣловой характеръ и не читать и не посылать привѣтствій". Но тутъ же, противорѣча себѣ, Рихтеръ привѣтствовалъ съѣздъ отъ имени московскаго земства.

По предложенію бюро предсѣдателемъ съѣзда par acclamation избранъ Рихтеръ.

Послѣ этого былъ объявленъ перерывъ, такъ какъ требовалось утвержденіе предсѣдателя администраціей.

По возобновленіи засѣданія, по предложенію бюро, товарищами предсѣдателя избраны: членъ Гос. Думы отъ Воронежской губ

И такъ будетъ до тѣхъ поръ, пока въ Городскомъ театрѣ будетъ господствовать принципъ лѣвой ноги.

Лоэнгринъ.

Мелочи жизни.

Стремленіе къ просвѣщенію.

— Въ виду массы свободныхъ вакансій въ кіевскомъ университетѣ, пріемъ продолженъ на неопредѣленное время.

— Въ харьковскомъ университетѣ на 1500 вакансій подано лишь 500 прошеній.

Было такъ:

Ректоръ вставалъ раньше обыкновеннаго, бросалъ взглядъ сожалѣнія на свои лежавшія безъ движенія научныя работы (какъ извѣстно, на Руси всѣ ректора—ученые), и, даже не распечатывая новыхъ циркуляровъ, выбѣгалъ на улицу, садился на скамеечку у воротъ университета и ожидалъ...

Гораздо позже, часовъ въ 10—11 подходили секретари, письмоводители, и даже нѣкоторые профессора.

— Сколько?—спрашивалъ ректоръ.

— Много!

— Чего много? Прошеній?

Письмоводители отвѣчали:

— Вакансій... Вчера двое пришли, вѣроятно, хотѣли подать прошенія, да раздумали. Воздухъ—говорятъ—не нравится...

Молчали долго.

Ректоръ сказалъ:

— И отчего не издаютъ циркуляра, чтобы прямо изъ гимназіи пересылали бумаги въ университетъ?

Профессора молчали. Ректоръ еще могъ позволить себѣ легкую критику министерства, но они,—нѣтъ, ужъ лучше помолчать...

— Идутъ, идутъ!—радостно восклицалъ секретарь, указывая вдаль...

Дѣйствительно, скоро показалось двое юношей, которые робко подошли къ университету.

Ректоръ и прочіе вскочили. Одинъ изъ «субъ»—даже хотѣлъ побѣжать открыть ворота настежь, но проректоръ остановилъ его:

— Не показывайте виду, что мы рады. Сдерживайте себя...

Когда юноши вошли въ канцелярію,—ихъ встрѣтили любезно, но на шею имъ не бросились. Молодые люди топтались на мѣстѣ и держали въ рукахъ свои документы.

— Мы... собственно...

— Ничего, ничего—перебилъ ихъ секретарь.—У васъ аттестаты съ тройками? Это ничего... Пожалуйте сюда...

Профессора, начальство, даже сторожа столпились у канцеляріи и радостно шептали:

— Еще двое... Сегодня двое, завтра двое... Глядь и наберется десятка два! Живемъ!

Вдругъ... произошло нѣчто неожиданное. Секретарь взялъ у юношей ихъ бумаги, развернулъ, побагровѣлъ и закричалъ:

— Евреи!... Вы евреи... Чего же лѣзете сюда? Мы думали—вы за дѣломъ, а вы только время отнимать у занятыхъ людей... Уходите, не задерживайте...

Вздохъ огорченія вырвался у всѣхъ:

— Пришли двое—да и то евреи...

Снова весь день сидѣли у воротъ и ждали студентовъ.

II.

Торжество побѣдителей.

Сегодня въ Гор. театрѣ начинаются оркестровыя репетиціи...

Говорятъ, г. Нагорскій очень не доволенъ побѣдой музыкантовъ. Онъ даже сказалъ:

— Можно было бы вести оперу и безъ музыкантовъ.

Нашлись согласные съ нимъ.

— А, вѣдь, правда. Если мы въ драмѣ давали оркестръ, то по прямой логикѣ дадимъ оперу безъ оркестра.

Къ сожалѣнію, кое-кто не согласился съ этимъ оригинальнымъ предложеніемъ и... музыканты побѣдили.

Но борьба была серьезная.

Въ оно ясное утро горожане увидали цѣлую армію музыкантовъ, осаждавшихъ Гор. театръ.

Впереди стояли барабаны; потомъ контрабасы, дальше шли скрипки со смычками на плечахъ, а въ арьергардѣ—духовные инструменты...

Съ боевымъ маршемъ подошли музыканты къ театру.

Изъ окна высунулся какой-то членъ управы и предложилъ условія перемирія.

— Музыкантамъ жалованья не сбавять.

Затрещала дробь барабанныхъ палочекъ.

Г. Никитинъ распорядился:

— Привезти къ намъ наши барабаны. У насъ тоже есть.

Моментально поѣхали въ думу и привезли нѣсколько гласныхъ. Г. Никитинъ сказалъ имъ:

— Барабаньте!

Гласные заговорили. Это былъ трудный моментъ и ряды музыкантовъ чуть-чуть дрогнули, но тотчасъ же сомкнулись еще сильнѣе...

Трубы затрубили боевой кличъ.

Скрипки рыдали, волторны гудѣли... Антрепренеръ вслухъ подсчитывалъ сумму неустойки...

Изъ окна высунулась рука г. директора и показала:

— Пять!

Это означало пять рублей...

Г. директоръ пытался организовать другой оркестръ. Были мобилизованы всѣ капельдинеры, буфетчики, сторожа. Роздали инструменты. Но новые музыканты играли плохо: водили смычкомъ по флейтѣ или били скрипками по барабану.

Г. директоръ таялъ отъ удовольствія.

— Хорошо! Здорово играютъ... Пусть остается этотъ оркестръ.

Но артисты и люди, понимающіе въ музыкѣ, находили новый оркестръ слабоватымъ...

Прошелъ день. Музыканты, окружившіе театръ, не сдавались и не садились на свои мѣста...

Побѣда осталась на ихъ сторонѣ... Они гордо вошли въ театръ и вдохновенно заиграли.

Кто знаетъ, быть можетъ ихъ воодушевляла надежда:

— Черезъ 25 лѣтъ мы снова получимъ 15-рублевую прибавку!...

III.

Въ Москву, въ Москву...

Профессоръ сидѣлъ въ залѣ I класса, читалъ «Новое Время» и шепталъ, какъ чеховскія «сестры».

— Въ Москву, въ Москву...

Пробилъ первый звонокъ.

— Однако, гдѣ же депутаціи? — спросилъ профессоръ у двухъ провожающихъ.

— Депутаціи?... Гм...

Неловкое молчаніе продолжалось недолго. Одинъ изъ провожающихъ нашелся:

— Депутаціи... вѣроятно, на трамваѣ ѣдутъ, а за отсутствіемъ мѣстъ они опоздаютъ...

Профессоръ улыбнулся:

— Ну, все равно... Мнѣ важно, какъ меня Москва встрѣтитъ.

— Жалко, еще студенчество не съѣхалось, а то бы оно отцѣпило паровозъ и повезло бы вашъ поѣздъ на себѣ.

— А профессора—задумчиво сказалъ уѣзжающій,—вѣроятно, волнуются... Готовятъ встрѣчу?...

— Само собой!—сказали провожающіе...

Поѣздъ тронулся... Но еще до того какіе-то люди цѣловались другъ съ другомъ и плакали.

Профессоръ сказалъ:

— Это они оттого, что я оставляю Одессу. Бѣдная Одесса... Но въ Москву... Въ Москву! Она ждетъ меня.

Когда профессоръ пріѣхалъ въ Москву,—профессора его не встрѣтили. Онъ успокоилъ себя:

— А и забылъ, что профессуры нѣтъ... Всѣ въ отставкѣ.

И здѣсь же у него мелькнула мысль:

— А хорошо было бы выбрать себя самого ректоромъ.

Проѣзжая мимо тріумфальной арки—профессоръ умилился:

— О, милая Москва! Это она для меня выстроила...

Въ университетѣ профессора, очевидно, ждали. Едва онъ сказалъ:

— Я назначенъ къ вамъ изъ Одессы.

Какъ среди профессоровъ началось необычайное движеніе, послышались возгласы:

— А, это онъ? Изъ Одессы? Тотъ самый? Любопытно посмотрѣть.

Профессоръ поймалъ чью-то руку и говорилъ:

— Спасибо за лестное приглашеніе, друзья и товарищи. Вы давно уже звали меня въ Москву, но я не хотѣлъ оставлять Одессы... Спасибо за вашъ вотумъ... Я до глубины сѣтчатки тронутъ...

Тотъ, кому профессоръ жалъ руку, — сказалъ:

— Добро пожаловать...

Это былъ ревизоръ московскаго университета г. Деревицкій, который заканчивалъ свою «ревизію».

Остальные молчали.

Вечеромъ профессоръ писалъ въ Одессу своимъ друзьямъ.

— Встрѣтили меня въ университетѣ чудесно. Жали руки, качали, студенты устроили овацію, а профессора отъ избытка чувствъ не могли даже говорить, но взглядъ ихъ выражалъ гордость и радость по поводу того, что они видятъ меня въ своей средѣ...

Незнакомецъ.

ЮГЪ.

НАШИ КОРРЕСПОНДЕНЦІИ.

КАМЕНЕЦЪ-ПОД. (Новоеземство). Дальнѣйшія засѣданія первой сессіи новаго губ. земскаго собранія проходятъ довольно сѣро и безцвѣтно. Интересно отмѣтить указанія многихъ гласныхъ на то, что въ старомъ земствѣ имѣлись свои «излюбленные» уѣзды (Винницкій и Гайсинскій), на долю которыхъ всегда отпускались большія суммы за счетъ благоустройства обойденныхъ «пасынковъ»—уѣздовъ, съ которыхъ только брали въ общегубернскій фондъ различные сборы и налоги, но мало давали... Любопытно отмѣтить также тенденцію нашихъ новыхъ земцевъ совершенно не допускать гласныхъ-крестьянъ въ различныя коммисіи съ весьма важными обще-губернскими функціями, какъ, напр., коммисіи по народному образованію, ревизіонная и др. Когда же нѣкоторые гласные попытались предложить собранію включить въ эти коммисіи и крестьянъ, имъ возражали, что въ этомъ собраніи нѣтъ, молъ, отдѣльныхъ крестьянскихъ курій, а всѣ... одинаково равноправны, а потому, крестьяне излишни...

Намъ передаютъ, что гласные-поляки при создавшихся въ подольскомъ земствѣ соотношеніяхъ путемъ опредѣленной комбинаціи имѣли возможность провести въ составъ губ. управы одного члена-поляка. Въ началѣ выборной кампаніи даже намѣчалось подобное лицо (одинъ изъ гласныхъ Проскуровскаго уѣзда), но затѣмъ когда поляки приняли общее рѣшеніе не занимать платныхъ должностей въ новомъ земствѣ (это рѣшеніе проведено по всей Подоліи, за исключеніемъ Ольгопольскаго уѣзда, гдѣ членомъ управы избранъ полякъ Іокишъ) и на всѣхъ чрезвычайныхъ земскихъ собраніяхъ сдѣланы извѣстныя заявленія и выступленія противъ столыпинскихъ ограниченій, —рѣшено было отказаться отъ мысли проведенія въ губ. земскую управу представителя польскаго землевладѣнія, несмотря на то, что послѣднее, какъ извѣстно, занимаетъ доминирующее положеніе во многихъ уѣздахъ нашей губерніи...

Много разговоровъ вызываетъ среди земцевъ «тактика подавленія», которую вчера проявилъ по отношенію къ гласнымъ-полякамъ предсѣдатель собранія, губ. предводитель дворянства И. Е. Раковичъ, во время обсужденія вопроса о посылкѣ благодарственной телеграммы П. А. Столыпину. Ихъ заявленія на каждомъ шагу прерывались, имъ вообще давали понять, что какъ ничтожное меньшинство, притомъ не «русской государственности», они не смѣютъ своего сужденія имѣть...

Избрана особая депутація для представленія Государю Императору во время августовскихъ торжествъ въ Кіевѣ.

Въ составъ депутаціи вошли члены Думы: Балашевъ, Потоцкій, Чихачевъ, предсѣдатель губ. управы Александровъ, членъ управы Красовскій, баронъ Икскуль-фонъ-Гильденбандтъ и другіе.

Собраніе, кромѣ телеграммы предсѣдателю совѣта министровъ, рѣшило также особо выразить телеграфную признательность начальнику края, ген.-ад. Ф. Ф. Трепову. Сессія продолжается уже 3-й день.

Кіевъ. Въ виду предстоящаго въ концѣ августа посѣщенія Кіева Ихъ Императорскими Величествами, учреждено особое бюро по выдачѣ билетовъ на право пропуска въ мѣста торжествъ. Для присутствованія на улицахъ по пути Высочайшаго проѣзда никакихъ билетовъ не требуется.

Новоселицы. Выѣхавшему въ Хотинъ гор. врачу д-ру мед. Меч. Амброжевичу, пробывшему въ Новоселицахъ свыше 30 лѣтъ, поднесенъ при прощаніи адресъ отъ новоселицкаго еврейскаго общества, множество букетовъ, живыхъ цвѣтовъ и драгоцѣнныхъ вещей. Растроганный д-ръ Амброжевичъ обратился къ провожающимъ съ благодарственною рѣчью.

Севастополь Закончилось дополнительное слѣдствіе по извѣстному дѣлу объ эксплоатаціи новобранцевъ во флотѣ. Обвиняются 51 инструкторъ. Дѣлопроизводство составляетъ восемь томовъ. Разборъ дѣла назначенъ въ сентябрѣ.

По Россіи

«Импрессаріо». Въ Новгородѣ арестованъ «импрессаріо» пѣвицы Каринской, проживавшій въ гостиницѣ «Россія» по подложному паспорту на имя К. П. Меттельманъ. Выяснилось, что «импрессаріо» не кто иной, какъ самый обыкновенный аферистъ, судившійся недавно въ Москвѣ за поддѣлку векселей и высланный изъ столицы административнымъ порядкомъ дворянинъ П. П. Цышкевичъ. Какими-то судьбами онъ вкрался въ довѣріе къ г-жѣ Каринской и очутился на ярмаркѣ въ роли «импрессаріо». Если бы не своевременный арестъ, надо полагать, исполнительницѣ цыганскихъ пѣсенъ осталось бы отъ ея предстоящаго концерта немного...

Загадочная драма. Въ Чимкентѣ, въ лагерной палаткѣ офицера Эгертъ внезапно раздались выстрѣлы. Произошелъ переполохъ. Сбѣжались люди. Жена офицера лежала въ палаткѣ съ прострѣленной головой. Эгертъ былъ раненъ въ ногу и тихо стоналъ. Кто стрѣлялъ,—остается пока невыясненнымъ.

МѢСЯЦЕСЛОВЪ.

Среда 17 (30) августа. Мч. Мирона, Страгона, Филиппа, Евтихіана, Кипріана, Ѳирса, Левкія, Коронта, Павла, Іуліаніи и Патрокла; прп. Алипія Печерск.

УМЕРЛИ И ПОГРЕБЕНЫ НА ОДЕССКИХЪ ХРИСТІАНСКИХЪ КЛАДБИЩАХЪ.

Р. Машковскій 53 л., И. Турчія 41 л., Е. Плахотникъ 32 л., М. Сидоренко 31 л., Е. Косинская 76 л., И. Чубуховъ 60 л., М. Дакина 58 л., В. Шутиновъ 60 л., С. Пустовойченко 80 л., Л. Пари 39 л., Е. Бреперъ 50 л., И. Дмитріевъ 39 л., И. Хопевъ 27 л., Н. Кордаль 64 л., І. Цирукъ 25 л., Х. Ковзбова 60 л., Л. Музычукъ 45 л., Е. Кандакова 60 л., А. Ипполитова 72 л., П. Аненкова 45 л., С. Прянишниковъ 25 л.

Списокъ грибышихъ въ кассу по уплатѣ наложенныхъ платежей извѣщеній на отправленные грузы:

Ст. „ОДЕССА—ТОВАРНАЯ"

Мѣстнаго сообщенія.

Лит. Э. акты: 9302, 9377, 10, 1857, 2520, 2720, 2894, 2951, 2992, 3266, 3274, 3292, 3364, 3489, 3583, 3593, 3747, 4037, 4082, 4160, 4196, 4262, 4387, 4443, 4493, 4515, 4783, 4798, 4837, 4844, 4882, 4883, 4885, 4892, 4901, 4902, 4904, 4918, 4932, 4934, 4946, 4948, 4957, 4959, 4979, 4975, 4981, 4989, 4992, 4997, 5001, 5004, 5007, 5008, 5012, 5014, 5037, 5047, 5061, 5073, 5075, 5083, 5084, 5088, 5702, 5837, 5842, 5977, 5994, 6035, 6045, 6072, 6076, 6082, 6090, 6114, 6123, 6148, 6183, 6213, 6219, 6242, 6305, 6307, 6344, 6372, 6374, 6392, 6405, 6454, 6494, 6497, 6512, 6516, 6550, 6558, 6538, 6552, 6513, 6618, 6629, 6652, 6654, 6655, 6665, 6666, 6668, 6669, 6672, 6675, 6687, 6693, 6695, 6698, 6705, 6725, 6730, 6734, 6735, 6739, 6744, 6746, 6750, 6752, 6762, 6770, 6771, 6778, 6785, 6792, 6811, 6815, 6817, 6819, 6824, 6836, 6839, 6848, 6855, 6860, 6863, 6814, 6876, 6878, 6899, 6871, 6876, 6877, 6882, 6883, 6886, 6887, 6896, 6897, 6900, 6925, 6938, 6939, 6953, 6955, 6975, 7000, 7008, 7023, 7024, 7031, 7033, 7034, 7053, 7065, 7072, 7075, 7094, 7102, 7111, 7120, 7134, 7148, 7154, 7230, 7232, 7248, 7255, 7257, 7407, 7441, 7444, 7457, 7457, 7472, 7491, 7491, 7557, 7670.

Прямого сообщенія.

Лит. Э. 158, 3370, 3357, 4571, 4617, 4635, 4640, 4345, 4653, 4651, 5276, 5769, 5775, 6372, 6395, 6444, 6539, 6825, 6893, 6902, 7062, 7203, 7208, 7211, 7232, 7230, 7378, 7353, 7453, 7467, 7485, 7514, 7515, 7566, 7519, 7627, 7638, 7659, 7675, 7680, 7705, 7733, 7737, 7755, 7818, 7832, 7837, 7841, 7846, 7892, 7899, 7959, 8038, 8101, 8114, 8174, 8190, 8228, 8234, 8246, 8247, 8248, 8255, 8285, 8291, 8309, 8318, 8339, 8445, 8350, 8364, 8398, 8514, 8555, 8577, 8648, 8692, 8702, 8715, 8727, 8741, 8782, 8803, 8875, 9021, 9032.

Ст. „ОДЕССА—ПОРТЪ"

Мѣстнаго сообщенія.

Лит. П. 7658.

Р. 3058, 4513, 4689, 4704, 4736, 4737, 4784, 4800, 4820, 4838, 4851, 4854, 4864, 4878, 4890, 4914, 4913, 4951, 4977, 5004, 5019, 5042, 5044, 5047, 5054, 5082, 5117, 5124, 5125, 5126, 5143, 5146, 5147, 5148, 5154, 5162, 5164, 5166, 5173, 5181, 5182, 5183, 5184, 5209, 5216, 5231, 5255, 5257, 5265, 5273, 5278, 5203, 5293, 5296, 5307, 5312, 5332, 5243, 5355, 5367, 5369, 5386, 5401.

Прямого сообщенія.

Лит. Ж. 4323, 4384.

Э. 3305, 4538, 5571, 5755, 6618, 6749, 6757, 6808, 6933, 6984, 7012, 7056, 7084, 7088, 7127, 7138, 7172, 7209, 7227, 7249, 7281, 7287, 7295, 7297, 7313, 7337, 7341, 7404, 7438, 7475, 7477, 7493, 7499, 7553, 7603.

Ст. „ОДЕССА-ГЛАВНАЯ".

Мѣстнаго сообщенія

Лит. И. 4040, 4055, 4072, 4147, 4148, 4150, 4151, 4152, 4153, 4156, 4157, 4158, 4159, 4160, 4174, 4175, 4176, 4177, 4178, 4180, 4182, 4183, 4187, 4190, 4195, 4202, 4204, 4214, 4215, 4220, 4322, 4228, 4235, 4240, 4243, 4278, 4279, 4280, 4293, 4297, 4316, 4321, 4328.

Прямого сообщенія.

Лит. Д. 4894, 5016, 5390, 5416, 5439, 5550, 5615, 5530, 5759, 5761, 5800, 5811, 5832, 5882, 5808, 5910, 5770, 5984, 5985, 6035, 6016, 6054, 6070, 6125.

Ст. „ОДЕССА-КУЯЛЬНИКЪ".

Мѣстнаго сообщенія.

Лит. А. 1036, 1038, 1040, 1041, 1042, 1043, 1044, 1045, 1046, 1047, 1048, 1050.

Прямого сообщенія.

5574, 5580, 5581.

Ст. „ОДЕССА-ГОРОДЪ"

Мѣстнаго сообщенія.

Лит. Д. 4951, 4986, 5225, 5761, 5781, 5798, 5828, 5880, 5891, 5892, 5901, 5918, 5927, 5938, 5946, 5953, 5935, 5994.

Прямого сообщенія.

Лит. В. 6023, 6680, 6759, 6826, 6831, 6981, 7033, 7013, 7019, 7020, 7033, 7034, 7035, 7063, 7073.

Ст. „Одесса-Городъ-Отдѣленіе"

Мѣстнаго сообщенія.

5202, 195, 216, 102, 141, 168, 194, 209.

Прямого сообщенія.

75.

Прибыли въ Одессу.

16-го августа.

Гост. „Лондонскій": Левенсонъ А. И. членъ Совѣта мин. Торг. и Пром изъ Петербурга, Бергенсонъ Л. Б. изъ Петербурга, Лейбъ-Мерикъ тит. сов., Вилкъ Е. И. изъ Петербурга.

Гост. „Бристоль": Денинзонъ А. Д. изъ Екатеринослава, Бакштанскій Е. Л. изъ Минска, Купаловъ К. І. изъ Петербурга, Тучинскій А. М. изъ Кіева Ротгольцъ С. Д. полк. изъ Евпаторіи, Залкинъ Я. С. ярис. пов. изъ Минска, Панаіонопуло изъ Букарестa, Кайзеръ М. изъ Букарестa, Іовелль І. изъ Кіева, Лаутербахъ Г. и Р. изъ Петербурга, Катцъ А. изъ Берлина.

Гост. „Франція": Ритеръ К. А. изъ Мелитополя, Ифе А. М. изъ Николаева, Игисъ Б. М. изъ Севастополя, Разумовъ М. М. изъ Елисаветграда, Ридинъ Я. І. изъ Петербурга, Вельбицкій И. И. полк. изъ Ѳеодосіи, Василій Ф. изъ Севастополя, Маргулевъ С. М. изъ Херсона. **Гост. „Пассажъ":** Асатіанъ А. М. титул. сов. изъ Тифлиса, Аргамоновъ М. К. ген.-лейтен. предс. Пріам. воен.-окр. суда изъ Пятигорска, Арнаутовъ М. Я. кол. секр. изъ Аккермана, Борчакъ-Абрамовичъ В. В. кол. ас. изъ Варшавы, Гальперинъ М. А. изъ Херсона, Гарнушевскій Д. Ф. надв. сов. изъ Евпаторіи, Гриневичъ М. М. отст. кап. изъ Саратова, Гольденбергъ И. М. докт. мед. изъ Петербурга, Дромашко О. Е. колеж. регистр. изъ Измаила, Жанинчъ Перро А. А. стат. сов., нач. отд. департ. ж.-д дѣлъ изъ Петербурга, Кайсъ А. Ш. изъ Винницы, Кауфманъ З. М. изъ Аккермана, Карповъ В. В. кап. корабельн. инженеровъ изъ Николаева, Крыловъ Е. А. изъ Москвы, Милоховъ В. А. подполк. севаст. комендант. изъ Севастополя, Милохова А. Я. изъ Севастополя, Навроцкая Е. Н. изъ Полтавы, Павловъ Н. Г. стат. сов. врачъ изъ Ялты, Поповъ З.Д. изъ Тифлиса Попандопуло А. Г. подполк. пом. воен. прокур. одесск. воен. окр. суда изъ Петербурга, Петровичъ М. Л. изъ Проскурова, Пейчъ И. С. стат. сов. изъ Херсона, Скальскій Н. Н. изъ Аккермана, Сергѣевъ Ф. П. изъ Елисаветграда, Сандомірская Д. А. изъ Петербурга, Строгановъ Е. Н. изъ Бендеръ, Хвалынскій Б. Д. изъ Саратова, Хрисоскуди И. К. губ. секр. присяж. повѣр. изъ Херсона, Шелкова Е. М. изъ Чернигова, Яновская С. К. изъ Бендеръ, Адамовъ А. Г. изъ Тифлиса. Аппатовъ В. М. изъ Саратова, Брюхинъ П. А. изъ Саратова, Бабай М. С. изъ Евпаторіи, Вайдманъ А. изъ Маріуполя, Гарнардтъ Ф. Г. изъ Мелитополя, Горбункова Е. П. изъ Севастополя, Грановскій Л. А. изъ Кременчуга, Гриво Р. изъ Кіева, Долинскій В. Л. изъ Николаева, Димперъ Г. Э. изъ Балты. Дубицкая Б. С. изъ Ялты, Декшенко К. П. изъ Ялты, Замобовская В. П. изъ Аккермана, Кибратъ оглы В. П. изъ Москвы, Каминскій Ц. П. изъ Гайсина, Кашевскій Ф. И. изъ Кишинева, Красноружская Е. В. изъ Ялты, Крандбергъ И. М. изъ Севастополя, Леманъ А. изъ Кіева, Мартенсъ Ф. В. изъ Херсона, Московскій А. А. изъ Рославля, Май А. А. изъ Минска, Новицкій Д. А. изъ Балты, Павловъ Б. изъ Кіева, Пановъ И. Я. изъ Саратова, Раппепортъ Т. Г. изъ Николаева, Силинъ Ш. Д. изъ Елисаветграда, Хрущовъ М. Н. изъ Томска, Штейнбергъ Д. Ф. изъ Николаева, Шраберъ М. Б. изъ Кишинева, Щирятинцъ К. М. изъ Тифлиса, **гост. „Европа":** Муравьевъ Н. Н. изъ СПБурга, Гликманъ С. С. изъ Ростова, Левицковъ В. А. изъ Ростова, Кронопусковъ К. Ф. изъ заграницы, Прокофьевъ А. В. изъ Кіева, Сувидъ Г. С. изъ Тирасполя, Іоанидъ В. В. изъ Батума, Келеръ Е. К. изъ Кіева, Паверманъ М. Л. изъ Могилева.

Торговля и промышленность.

Биржа. Настроеніе биржи остается тихимъ, положеніе выжидательное. Съ фондами въ общемъ слегка слабѣе и мѣстныя цѣнности отмѣчены по ½% дешевле. Закладные листы херсонскаго земельнаго банка цѣнились вчера у насъ по 87¼ руб., листы бессарабско-таврическаго земельнаго банка по 87⅞ руб., 4½% облигаціи одесскаго городского кредитнаго общества по 89⅛ руб., а 5% облигаціи по 90⅝ р., Государственными фондами безъ измѣненія, рента 93¼ р.

Оффиціальная котировка одесской биржи.

16 августа 1911 г.

КУРСЫ	покуп.	продав.
Лондонъ на 3 мѣс.	93 —	94 —
Лондонъ чекъ	94 1/2	94 1/2
Парижъ на 3 мѣс.	37,10 —	37,20 —
Парижъ чекъ	37,39 —	37,49 —
Италія на 3 мѣс.	—	37,38 —
Италія чекъ	37,22 1/2	37,32 1/2
Бельгія на 3 мѣс.	—	—
Бельгія чекъ	—	—
Германія на 3 мѣс.	46,10 —	46,20 —
Германія чекъ	—	—
Вѣна на 3 мѣс.	—	39,50 —
Вѣна чекъ	—	—
Голландія на 3 мѣс.	—	—
Голландія чекъ	78 —	78,20 —
Швейцарія чекъ	—	—
Константинополь чекъ	—	863
ГОСУДАРСТВЕН. ЗАЙМЫ		
Государственная рента	93 1/8	93 3/8
Рос. заемъ 1906 г.	103 —	103 1/2
I-й внутр. 5% заемъ 1905 г.	103 —	103 1/2
II-й внутр. 5% заемъ 1905 г.	103 —	103 1/2
III-й внутр. 5% заемъ 1908 г.	103 —	103 1/2
Дворянск. земельн. банка	99 —	99 1/2
Крестьянск. зем. банка	94 1/2	95 1/2
	84 1/2	85 1/2
	95 1/2	96 —
Сиб. зем. б. с. а. I-го с. 1954	91 1/2	91 3/4
Сиб. зем. б. с. а. II-го с. 1956	460	471
Сиб. зем. б. с. а. Дворян. 1889	358	363
	318	323
ИПОТЕЧНЫЯ БУМАГИ И ГОРОД. ЗАЙМЫ		
Закл. л. зем. б. Херс. г.	87 1/2	88 1/2
Закл. л. Бес.-Тавр. з. б.	87 1/2	87 1/2
Обл. Одес. гор. кр. об.	86 1/2	86 1/2
	90 1/2	90 1/2
Кишинёв.	—	—
Никол.	—	—
АКЦІИ.		
Вост.-Тавр. зем. банка	670	676

Хлѣбный рынокъ.

На хлѣбномъ рынкѣ съ пшеницей для экспорта мало и почти безъ дѣлъ. На хорошіе сорта имѣется спросъ для мѣстныхъ мукомоловъ по 1 р. 16—1 р. 19 к. за пудъ. Пріпозы по-прежнему весьма ограниченные и товара очень мало. На станціяхъ юго-запад. жел. дор. дѣлы пшеницы въ повышеніи и по соотвѣтствующимъ одесскимъ цѣнамъ, которыя въ свою очередь не соотвѣтствуютъ заграничнымъ. Со ст. Абдамолково передаютъ, что тамъ купили пшеницу для станцій уманскаго района. Съ рожью повышательно. Цѣна хорошаго сорта держится по 89—90 коп. пудъ. Изъ магазиновъ. Съ примѣсью, вновь твердо, въ виду посѣвной для ultimo. Изъ магазиновъ цѣнили по 81 к., изъ барж по 83¼ к., а изъ вагоновъ въ порту по 82½ к., сиросъ хорошій. Очень твердо съ кукурузой и уже платили по 85—85½ к. за пудъ изъ вагоновъ въ порту. Печатаемый ниже отчетъ объ американскомъ урожаѣ показываетъ недоборъ почти въ 500 мил. буш., что даетъ надежды на дальнѣйшее повышеніе цѣнъ кукурузы. Съ горохомъ очень твердо, зеленый по 2 р. 10 к. пудъ.

Хлѣбныя сдѣлки.

15 и 16 августа.

Озимой 700 ч. съ жит. 9 п. 8 п. Азіатскій банкъ—Менделеевичъ 1 р. 7 к. барж. 200 ч. мараная 9 п. 8 ф. Вулихманъ—Рейбермацъ 1 р. 8 к. бар., 2.0 ч. 8 п. 35 ф. Сибирск. банкъ—Рейбермацъ 1 р. 2 к. бар., 200 ч. 9 п. 2 ф. Соединен. банкъ—Анатра 1 р. 18 к. маг., 1300 ч. 9 п. 20 ф. Яблочинскъ—Рафаловичъ 1 р. 11 к. маг., 200 ч. 9 п. 25 ф. Присманъ—Рафаловичъ 1 р. 11½ к. маг.

Ржи 450 ч. 8 п. 25 ф. Присманъ—Рафаловичъ 85½ к. маг. 4.0 ч. 8 п. 32 ф. Шмулевичъ—В. Бескинъ 85 к. маг.

Ячменя 2500 Разные—Фавелевичъ 81 к. маг., 1500 ч. Разные—Томашовъ 81 к. маг., 2500 ч. Разные—Томашовъ 83½ к. бар., 2500 ч. Разные—Рейбермацъ 83½ к. бар.

Озимой 1000 ч. 9 п. 27 ф. Чапликъ—Гофманъ 1 р. 20 к. маг.

Привозы хлѣба. Вчера доставлено гужемъ на мѣстные привозы 15.500 четв. ячменя, 4000 четв. пшеницы и 2000 ч. ржи. Пшеница цѣнилась на базарахъ по 1 р. 5 к.—1 р. 10 к. п., рожь по 83—85 к., а ячмень по 80—81 к. п.

Урожай кукурузы въ Америкѣ. Статистики нью-іоркской биржи исчисляется предстоящій сборъ кукурузы въ Соединенныхъ Штатахъ Америки въ 2.619 мил. буш., противъ 3.125 мил. буш. въ 1910 году. Такъ образомъ ожидается недоборъ въ 500 мил. буш.

Запасы хлѣба въ Россіи. Видимые запасы пшеницы въ Россіи на іюля исчисляется въ 30.400 тыс. п., противъ 21,682 тыс. п. годъ назадъ и 5953 тыс. п. къ 1 іюля 1909 года, запасы ячменя въ 2.300 тыс. п., противъ 5689 тыс. п. и 1494 тыс. п., запасы ржи въ 11.381 тыс. п., противъ 14.531 тыс. пуд. и 4.692 тыс. п., овса въ 7.115 тыс. п., противъ 12.804 тыс. п. и 1265 тыс. п. и муки въ 7587 тыс. п., противъ 11,265 тыс. п. и 7426 тыс. п. въ тому же сроку предыдущихъ двухъ лѣтъ.

Заграничныя извѣстія. Изъ Буэносъ-Айреса сообщаютъ, что виды на урожай пшеницы и льнянаго сѣмени всюду вполнѣ благопріятные. Изъ Калькутты сообщаютъ, что чечевица 2 р. 8 к.—3 р. 4 к. п., горохъ зеленый 1 р. 82 к.—2 р. 31 к., клеверъ красный 10 р. 62 к.—12 р. 13 к., рѣпакъ 2 р. 12 к.—2 р. 42 к., отруби пш. крупныя 91—92 к. пудъ.

Шерсть. Съ нижегородской ярмарки сообщаютъ, что привозъ шерсти увеличился, на средніе и нижніе сорта цѣны въ пониженіи, на валдайскую обрѣзь цѣны упали.

Табакъ. Въ Екатеринодарѣ биржа котируетъ старый табакъ листовой: высокій (гол.) 14—16 р. п. прод. и 13—15 р. п. покуп., средній 1 и 2 с. 12—13 р. и 10—12 р., а низкій 8—10 р. и 7—9 р., хорошій 3 сортъ 4 р. 50 к.—5 р. 50 к. прод. и 4 р. 40 к.—5 р. 40 к. п. покуп., низкій 3 с. 3 р. 50 к.—4 р. п. прод. и 3 р. 40 к.—3 р. 90 к. пок.

Поташъ. Биржа Екатеринодара котируетъ негарантированный поташъ по 1 р. 90 к. п., а гарантированный по 2 р. 25 к. пудъ.

Спиртъ. Настроеніе твердое. На днихъ состоялась сдѣлка съ 33 вагонами спирта Ивановскаго завода 1 р. 27 к. за ведро изъ одесской таможни съ поставкой въ теченіе 11 мѣсяцевъ, начиная съ сентября. Въ настоящее время платили бы на 3 к. дороже.

ВЫСОЧАЙШЕ утвержденное

Русск. Общ. Парох. и Торговли

ДВИЖЕНІЕ ПАРОХОДОВЪ ВЪ ОДЕССѢ:

съ 14-го по 21-е августа 1911 г.

ОТХОДУТЪ ИЗЪ ПРАКТИЧЕСКОЙ ГАВАНИ:

ВЪ НИКОЛАЕВЪ ежедневно въ 9½ часовъ вечера.

ВЪ ХЕРСОНЪ: ежедневно въ 10 часовъ вечера.

Пароходы Николаевской линіи отходятъ изъ Николаева ежедневно въ 10 час. вечера.

Пароходы Херсонской линіи отходятъ изъ Херсона ежедневно въ 9½ час. вечера.

ПО ЛИНІИ КРЫМСКО-КАВКАЗСКОЙ ДО БАТУМА:

Августа, 18 четвергъ, въ 3 час. дня „В. К. Алексѣй" почтовымъ круговымъ рейсомъ.

Августа, 20, суббота, въ 8½ час. веч. „Св. Николай" почтовымъ круговымъ рейсомъ.

Августа, 21 воскресенье, въ 12 ч. дня, „Ялта" пассажирскимъ рейсомъ.

ОЖИДАЮТСЯ ВЪ ПРАКТИЧЕСК. ГАВАНИ ИЗЪ ПОРТОВЪ КРЫМСКО-КАВКАЗСКОЙ ЛИНІИ:

Августа, 17 среда, „Цес. Георгій" изъ почтоваго прямого рейса.

Августа, 18 четвергъ, „Ялта" изъ пассажирскаго рейса.

Августа, 20 суббота, „В. К. Александръ" изъ пассажирскаго рейса.

Августа, 21 воскресенье, „Пушкинъ" изъ почтоваго кругового рейса.

ОТОЙДУТЪ ИЗЪ КАРАНТИННОЙ ГАВАНИ

Августа, 18 четвергъ, въ 12½ час. дня „Царица" Александрійскъ, прямымъ рейсомъ съ заходомъ въ Сухумъ на пути въ Александрію.

Августа, 20 суббота, въ 4 час. дня „Царь" Македонско-Александрійскъ рейс.

Пароходы прямой АЛЕКСАНДРІЙСКОЙ линіи грузятся въ Константинополѣ къ набережнымъ Галаты.

Пароходъ „ЦЕРЕРА" отойдетъ 24 августа въ Петербургъ.

РУССКОЕ ДУНАЙСКОЕ ПАРОХОДСТВО

Почтово-пассажирскіе рейсы по русской линіи черезъ Киллійскій рукавъ.

Пароходъ **„РУСЬ"** отходитъ изъ Одессы по слѣдующимъ портамъ: Вилково, Килія, Измаилъ Рени до Галаца по понедѣльникамъ и четвергамъ въ 5 ч. веч. и приходитъ въ Одессу