ОДЕССКІЯ НОВОСТИ

газета политическая, литературная, научная, общественная и коммерческая.

№ 3969. Суббота, 10-го Мая 1897 г. Выходитъ ежедневно, не исключая и дней послѣ-праздничныхъ. Суббота, 10-го Мая 1897 г. № 3969.

ЧАСОВОЙ МАГАЗИНЪ КАРЛА МЕЛЯ

перемѣщенъ изъ Пале-Рояля НА ЕКАТЕРИНИНСКУЮ УЛ., ВЪ ДОМЪ ВАГНЕРА, противъ кондиторской Фанкони. 5706—3

ГОРОДСКОЙ ТЕАТРЪ.

Антреприза Н. Н. Соловцова.

Въ воскресенье, 11 мая, съ участіемъ М. М. Гзѣбовой, въ первый разъ въ сезонѣ **«Послѣдняя жертва»** ком. въ 5 д., А. Н. Островскаго. 2) Балетный дивертисментъ. Участвуютъ: г-жи Гзѣбова, Звѣрева, Гейтенъ, Чужбинова, Виноградова; гг. Киселевскій, Соловцовъ, Рощинъ-Инсаровъ, Чужбиновъ, Костюковъ, Чинаровъ, Леонидовъ, Островскій, Николаевъ, Львовъ, Кнорье и др. Начало въ 8 час.

Въ понедѣльникъ, 12 мая, въ послѣдній разъ „Смерть Іоанна Грознаго", трагедія въ 5 д. (9 карт.) гр. А. К. Толстого.

Во вторникъ, 13 мая, бенефисъ И. П. Киселевскаго, предс. будетъ „РИШЕЛЬЕ" драма въ 5 д. 7 карт., пер. съ англ. Степанова. 5715—Г

БѢГА и СКАЧКИ

будутъ въ воскресенье, 11 мая.

Начало въ 2¼ часа дня. 5591—Б

Вышла ВТОРАЯ книжка приложеній, издающагося въ Одессѣ литературнаго, научнаго политическаго еженедѣльнаго журнала

„ЖИЗНЬ ЮГА"

СОДЕРЖАНІЕ: **Изломанные люди** (изъ записной книжки скитальца) П. Ѳ. Николаева. I. Поэзія. II. Серебряная ночь. III Выюга. (Стихотв.) Allegro. **Сельско-хозяйственный рабочій въ Россіи.** С. Сергѣева. **Сиротство.** (Стихотворение) А. Бабенко. **Стихотворенія.** М. Г. Льгота. Изъ сибирск. разск. П. Хотимскаго. **Почему мы мало и плохо читаемъ?** А. Панова. **Два разсказа И. Франко.** I. **Исторія моей соломорѣзки.** II. **Домашній промыселъ.** Съ русинскаго. **Я.** Бѣлобородаго. **Крестьянскіе бюджеты въ южной и юго-западной Россіи и ихъ зависимость отъ урожаевъ и хлѣбныхъ цѣнъ.** Т. И. Осадчаго. **Въ пути...** Стихотвореніе. И. Бродовскаго. **Въ ночь на Гошано-Рабо.** Разсказъ. (Окончаніе) Бенъ-Ами. **Происхожденіе и первоначальная исторія резешей и резешскихъ общинъ.** Д. Д. Суручана. **Странички изъ философіи науки.** И. Брусиловскаго. **Изъ Австріи.** Т—ва. **Научное обозрѣніе.** I. **Вліяніе низкихъ температуръ на живые организмы.** И. Луценко. II. **Искусственные алмазы.** III. **Ацетиленовое освѣщеніе.** Б.

„Жизнь Юга" выходитъ въ ОДЕССѢ по воскресеньямъ. Въ теченіе года будетъ дано 6 книжекъ приложеній, объемомъ отъ 10 до 12 печатныхъ листовъ каждая.

ПОДПИСНАЯ ЦѢНА: безъ доставки въ Одессѣ: на 1 годъ 6 р., на 6 мѣс. 3 руб., на 3 мѣс. 1 р. 50 коп., на 1 мѣс. 50 коп. Съ пересылкой и доставкой: на 1 годъ 7 руб., на 6 мѣс. 3 р. 50 к., на 3 мѣс. 1 р. 75 к., на 1 мѣс. 60 к.

Книжки приложеній получаютъ лица, подписавшіяся не менѣе чѣмъ на 2 мѣсяца. Редакція помѣщается на Елисаветинской ул., д. № 1. Конторa—на Гаванной ул., при типографіи Исаковича и Бейленсона.

Издатель Я. В. Бѣловодскій. 5717—Ж За редактора Я. В. Бѣловодскій

ОБРАЗЦОВОЕ ЛЕЧЕБНОЕ ЗАВЕДЕНІЕ

Теплыхъ Морскихъ Ваннъ

Я. Л. ТРИГЕРА (бывш. С. Кулинецъ)

ВЪ ОДЕССѢ, Приморская ул., д. № 9,

ОТКРЫТО ЕЖЕДНЕВНО. 5649—Т

8-ми классное женское училище 1-го разряда

съ курсами женскихъ гимназій министерства народнаго просвѣщенія

Б. М. РАШКОВИЧЪ,

Нѣжинская, уголъ Тираспольской, домъ Трахтенберга, № 81.

Пріемныя испытанія въ V, VI и VII классы съ 4-го мая, въ III и IV съ 13, въ I и II—съ 15 и въ приготовительные классы съ 22 мая. Пріемъ прошеній ежедневно до 2 ч. дня 5439—Р

ИЗВѢЩЕНІЕ.

СПЕЦІАЛЬНЫЙ МАГАЗИНЪ РЕЗИНОВЫХЪ ИЗДѢЛІЙ

А. И. КЮЛЬПЕ

находится опять съ 9-го мая с. г. въ прежнемъ помѣщеніи въ д. Ралли, уголъ Дерибасовской и Ришельевской ул.

ТЕЛЕФОНЪ № 211. 5694—К

Фабрика турецкаго табаку и папиросъ

Е. К. БАБАДАГЛЫ,

въ Одессѣ, сущ. съ 1841 года.

Рекомендуетъ ново-выпущенные сорта папиросъ:

„МОЛНІЯ"

за 100 шт. 60 к, 25 шт. 15 к. и 10 шт. 6 к.

„Царскій букетъ"

за 100 шт. 1 р., 25 шт. 25 к. и 10 шт. 10 к.

Вышеозначенныя папиросы приготовлены изъ высокаго качества настоящаго турецкаго табаку.

Главный магазинъ: Дерибасовская ул., д. Хакаловской, № 21.

Папиросы «Молнія» и «Царскій Букетъ» имѣются въ продажѣ во всѣхъ табачныхъ магазинахъ. 5301—Б

10 Rue Clairaut — 10 Rue Clairaut

ПАРИЖЪ

КОММИСІОННАЯ КОНТОРА

подъ названіемъ: «Maison polonaise «WAWEL»

STANISLAS ESMAN & Cie

10 RUE CLAIRAUT 10

исполняетъ всевозможныя порученія и коммисіи

СКОРО, ДЕШЕВО И АККУРАТНО. 4127—П

И. А. ЭДЕЛЬШТЕЙНЪ и К.

Балки двутавровыя желѣзопрокатныя разныхъ профилей и размѣровъ.

Рельсы желѣзнодорожныя разныхъ размѣровъ, тоже узкоколейн. Декковиля

и СТРОИТЕЛЬНЫЕ МАТЕРІАЛЫ.

Складъ и контора: Большая Арнаутская, 42 (между Ришельевской и Пушкинской) Телефонъ № 519. 2264—Э

ТОРГОВЛЯ Д. ДЕМЕНТЬЕВА

Дерибасовск., между Екатеринин. и Ришельевской, д. Греческ. училища.

Поступили въ продажу **Чаи** послѣдняго урожая, **Японскіе и Китайскіе**

НОВОСТИ и ПОДАРКИ

ф. аромат. чаю и настоящ. японск. чашка съ блюдеч. 2 руб

Развѣшиваются безъ бумаги { **кофе** съ острова Цейлона, **сахаръ** заводовъ графа Бобринскихъ.

1) отдѣленіе въ РОСТОВѢ на Д. Садовая, д. Гинчъ-Оглуевой.
2) » » ЯЛТѢ, Набережная, д. Рябинкой.
3) » » НИКОЛАЕВѢ. Соборная ул., д. Инглези.

„НЕ ВЪ БРОВЬ, А ВЪ ГЛАЗЪ"

Самые новые куплеты, сценки, юмористическіе разсказы изъ русскаго армянскаго, еврейскаго быта, исполняемые артистомъ А. А. ВИЛЬДЕ, надняхъ выйдутъ въ свѣтъ съ двумя портретами автора и поступятъ въ продажу во всѣхъ книжныхъ магазинахъ и киоскахъ. 4104—Н

ОКОНЧАТЕЛЬНАЯ РАСПРОДАЖА

распродаю окончательно всѣ на складѣ находящіеся

СУКНА, ТРИКО и ШЕВІОТЪ

МОИХЪ РУССКИХЪ и ЗАГРАНИЧНЫХЪ ФАБРИКЪ.

ПО ВЕСЬМА ПОНИЖЕННЫМЪ ЦѢНАМЪ

что-бы скорѣе прекратить торговлю

СУКОННЫЙ СКЛАДЪ

ЛЕОПОЛЬДЪ Р. ШЕЛЛЕНБЕРГЪ,

Ришельевская, № 12, между Греческой и Полицейской. 5399—3

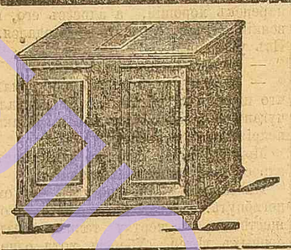

Гулье-Бланшардъ

Эммануилъ Эйссенъ преемникъ,

Одесса, Почтовая улица, собств. домъ № 9.

Полученъ громадный выборъ заграничныхъ

ХОЛОДИЛЬНЫХЪ ШКАФОВЪ

разныхъ величинъ по весьма выгоднымъ цѣнамъ, а также американск. машинки для мороженнаго, машинки для взбиванія масла, фильтры и т. п.

ДЛЯ ДАЧЪ

въ фабричномъ складѣ желѣзной гнутой мебели

І. И. Лева п. у. Б. Финкельштейна

Ришельевская, д. Россолимо, № 23.

ИМѢЮТСЯ ВЪ БОЛЬШОМЪ ВЫБОРѢ ЖЕЛѢЗНЫЯ КРОВАТИ: Англійскія, Вѣнскія, Варшавскія и собственнаго издѣлія. Умывальники, Дѣтскіе возики и проч.

по самымъ умѣреннымъ цѣнамъ,

какъ на наличныя, такъ и въ кредитъ. 5453—3

ГЛАВНАЯ КОНТОРА „ОДЕССКИХЪ НОВОСТЕЙ"

доводитъ до свѣдѣнія гг. подписчиковъ, что съ 1-го мая газета доставляется на дачи въ районѣ Хаджибейскаго лимана, Большого, Средняго и Малаго Фонтановъ, Бельвю и прилегающихъ къ нимъ мѣстностей съ доплатой къ городской подписной цѣнѣ по 20 копеекъ ВЪ МѢСЯЦЪ.

ОПТОВЫЙ СКЛАДЪ

русскихъ виноградныхъ винъ 3756-2-50-1

И. А. ЭДЕЛЬШТЕЙНА,

Мало-Арнаутская ул., соб. домъ, № 66. Телефонъ № 519.

снабженъ всевозможными Бессарабскими, Аккерманскими, Кавказскими и Крымскими, какъ старыми такъ и новыми винами, самаго лучшаго качества по весьма выгоднымъ цѣнамъ. Продажа производится бочками, а также и бутылками, но не менѣе одного ведра.

ЗНАТОКАМЪ и ЛЮБИТЕЛЯМЪ

РЕКОМЕНДУЕТСЯ

ТАБАКЪ и ПАПИРОСЫ

ФАБРИКИ

И. А. САРАФА и К°

ВЪ ПОЛТАВѢ

Каждый изъ гг. курящихъ, испробовавшій разъ означенныя издѣлія, останется вполнѣ доволенъ. 5558—С

Магазинъ фирмы И. А. САРАФА и К° въ Одессѣ, Преображенская улица, уг. Дерибасовской, Городской домъ.

ПРЕДОСТЕРЕЖЕНІЕ.

Довожу до всеобщаго свѣдѣнія о томъ, что-бы всѣ векселя безъ засвидѣтельствованія моей подписи нотаріальнымъ порядкомъ, считать недѣйствительными.

Херсонскій купецъ

5708—К Мееръ Осиповичъ КЕССЛЕРЪ.

ДОКТОРЪ

Р. І. ПАСТЕРНАКЪ

принимаетъ по ГОРЛОВЫМЪ, НОСОВЫМЪ, УШНЫМЪ и ВНУТРЕННИМЪ болѣзнямъ. Ришельевская, уг. Б.-Арнаутской, д. Сукальскаго. Пріемъ отъ 11—1 и 4—5. 5711—Д

Нужны 400 руб.

подъ вѣрное обезпеченіе. Адресъ просятъ остав. въ конт. „Од. Нов". за № 5716—Н

ТЕХНИЧЕСКАЯ КОНТОРА

инженера

Г. М. Кантель, въ Кременчугѣ,

См. 5 стр. 3957—Ф

Кіевская массажистка,

практиковавшая въ Игнатьевской больницѣ желаетъ имѣть работу по массажу и врачебной гимнастикѣ. Адресъ: Градоначальническая ул., д. № 10, Прыскера, кв. № 17. 5348—М

Квартиры

въ 3, 4 и 5 комнатъ съ удобствами отдаются въ наемъ. Преображенская, № 44. 5658-К

АСФАЛЬТЪ

ТОВАРИЩЕСТВА

СЫЗРАНСКАГО АСФАЛЬТОВ. ЗАВОДА

ТОЛЬ

высшихъ сортовъ лучшихъ петербургскихъ фабрикъ

ПУРИЦЪ и РУБИНШТЕЙНЪ

(Ришельевская ул., д. № 42).

Телефонъ № 529. 5572—3

Съ залогомъ

отъ 1 до 5-ти тысячъ рублей средняго лѣтъ желаетъ получить службу кассира, артельщика, управляющаго домами или въ конторѣ солидныхъ учрежденій, имѣетъ солидныя рекомендаціи. Адресъ просятъ оставить въ конторѣ „Одес. Нов." для Х. Г. Залогъ желаетъ внести процент. бум. 5 тыс. руб. 5596—3

ДОКТОРЪ

М. Н. Чудновскій

нервныя болѣзни спеціальное лѣченіе **электричествомъ** отъ 11 до 1 и отъ 4 до 5-ти. Уголъ Успенской и Ришельевской, д. № 42.

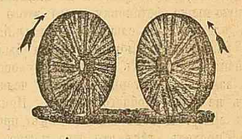

Техническія принадлежности для заводовъ и

МЕЛЬНИЦЪ

зерно-очистительныя машины,

Вальцевые Постава,

жерновые постава, бураты, крупоевейки, ткани для ситъ, оскарды,

Французскіе жернова,

кожаные и пеньковые

Ремни Насосы и проч

Машино-Строительн. заводъ и складъ маш. и

С. НОТОВИЧА,

ВЪ ОДЕССѢ. Контора и Складъ по Базарной ул., д. № 66, между Рish. и Екатер. Заводъ на Пересыпи—по Московской ул., соб. д. № А 56.

Устройство мельницъ, перестройка мреонтъ машинъ и разныя чугунныя отливки. 2646 | 3—0—5

ОДЕССКІЕ ЛИМАНЫ

КУЯЛЬНИЦКІЙ и ХАДЖИБЕЙСКІЙ

Грязе-лиманно-лечебн. заведенія

содержимыя Одесскимъ Городскимъ Общественнымъ управленіемъ.

Лечебный сезонъ съ 15-го мая по 1-е сентября. 4065—О

Д-ръ Соловейчикъ

возвратился

и возобновилъ пріемъ больныхъ. Венерическія, накожныя и мочеполовыя болѣзни.

9—1 ч. дня, 3—6 ч. поп.

Полицейская, уг. Ришел., д. № 20, Наумова, (гдѣ магаз. Пташникова). 5391—Д

ДОКТОРЪ

БЕРЧАНСКІЙ

СПЕЦІАЛИСТЪ ПО ЗУБНЫМЪ БОЛѢЗНЯМЪ

Пріемъ отъ 9—6 ч. веч.

Екатерининская, д. Теръ-Степанова, рядомъ съ почтою. 5595—Д

ДОКТОРЪ

КИРБИСЪ,

НЕРВНЫЯ и ВНУТРЕННІЯ болѣзни. ЛЕЧЕНІЕ ЭЛЕКТРИЧЕСТВОМЪ.

Пріемъ съ 12—3 ч. дня

Совѣты больнымъ, нуждающимся въ морскихъ и лиманныхъ купаньяхъ,

Угол Преображенской и Ямской ул., д. Ковлера. 5663—Д

Д-ръ С. А. ГУРОВИЧЪ.

Пріемъ по ВЕНЕРИЧЕСКИМЪ, МОЧЕПОЛОВЫМЪ и НАКОЖНЫМЪ болѣзнямъ отъ 9—12 часовъ утра и отъ 5—7 веч. Александровскій просп., № 4, (уг Полицейской) 5368—15—1

ТЕЛЕГРАММЫ „ОДЕССКИХЪ НОВОСТЕЙ"

Отъ «Россійск. телеграф. агентства».

9-го мая.

ПЕТЕРБУРГЪ. Его Высочество Наслѣдникъ Цесаревичъ 8-го мая благополучно прибылъ въ Боржомъ.

Отъ нашихъ корреспондентовъ.

ПЕТЕРБУРГЪ, 9 мая.

Въ 1899 г. устраивается въ Петербургѣ международная электрическая выставка. Инициатива принадлежитъ электрическимъ обществамъ. Выставка займетъ огромную площадь на Марсовомъ полѣ. Мимо Мойки, Михайловскаго сада и Лебяжьяго канала пройдетъ электрическая дорога. Будетъ выставлено все, что такъ или иначе имѣетъ отношеніе къ электричеству. Устройство обойдется въ нѣсколько милліоновъ руб.

Извѣстны точныя цифры жертвъ катастрофы близъ Юрьева. Всѣхъ жертвъ 163. Убитыхъ 47, раненыхъ—115. Въ этомъ числѣ—102 солдата, 10 офицеровъ, сынъ полковника, (мальчикъ) и два кондуктора.

Крѣпости Бендеры и Бобруйскъ упраздняются.

Городская управа выработала проектъ правилъ воскреснаго отдыха. Отдыхъ обязателенъ для служащихъ почти всѣхъ торговыхъ и промышленныхъ заведеній Петербурга. Правиламъ подчиняются лица всѣхъ исповѣданій. По проекту, торговля производится лишь до 5 час. дня.

Возбужденъ вопросъ о пониженіи фрахтовъ на муку, слѣдующую изъ черноморскихъ портовъ по закаспійскому и кавказскому сообщенію.

Министерствомъ земледѣлія предположено въ нынѣшнемъ году произвести опытъ облѣсенія полей на югѣ Бессарабіи.

ПАРИЖЪ, 9 (21 мая).

Въ финансовыхъ кругахъ полагаютъ, что турецкія цѣнности сильно повысятся, въ виду того, что обѣщаніе со стороны Греціи уплатить контрибуцію неизбѣжно.

ЛОНДОНЪ, 9 (21) мая.

Здѣсь открыто говорятъ, что Россія спасла Грецію.

Отъ „Россійск. телеграф. агентства".

9-го (21-го мая).

ПЕТЕРБУРГЪ. Высочайшій приказъ: Командующій 11-ю гвардейской кавалерійской дивизіей Великій Князь Павелъ Александровичъ назначенъ генералъ-адъютантомъ съ оставленіемъ въ настоящей должности.

Министръ внутреннихъ дѣлъ опредѣлилъ вновь допустить розничную продажу нумеровъ газетъ «Русскія Вѣдомости», «Русь» и «Новости».

ХАРЬКОВЪ. При сильномъ вѣтрѣ въ селеніи Пересѣчномъ, близъ Харькова, произошелъ пожаръ, уничтожившій въ теченіи часа 300 дворовъ; около 1700 душъ остались безъ крова и пищи. Многіе получили ожоги; погибло нѣсколько человѣкъ.

НОВОЧЕРКАССКЪ. Въ станицѣ Малодѣльской, Усть-Медвѣдицкаго округа, пожаромъ уничтожено триста дворовъ. Погорѣльцы терпятъ нужду.

ДАРМШТАДТЪ. Государь Императоръ пожаловалъ ленты для штандартовъ 24 драгунскаго полка, торжественная передача которыхъ состоялась въ присутствіи велико-герцогской четы и флигель-адъютанта Непокойчицкаго.

КОНСТАНТИНОПОЛЬ. Въ турецкихъ придворныхъ кругахъ говорятъ, что телеграмма Государя Императора султану, заключавшая между прочимъ напоминаніе о существующихъ между обѣими имперіями добрыхъ дружескихъ сосѣдственныхъ отношеніяхъ, тѣмъ болѣе радостно поразила султана, что встрѣтилась съ его мирными намѣреніями. Власти и командиры получили предписанія о пріостановкѣ военныхъ дѣйствій ради прекращенія дальнѣйшаго кровопролитія. Условія перемирія однако не слѣдуетъ смѣшивать съ условіями мира. Главнокомандующимъ арміями предписано по заключеніи перемирія строго избѣгать непріязненныхъ дѣйствій, но держать войска на готовѣ.

Попытка турецкаго начальника войскъ въ Эпирѣ вступить въ сношенія съ греческими начальниками для установленія перемирія разбилась поведеніемъ грековъ, которые не обратили на турецкихъ парламентеровъ вниманія. Вмѣсто того греки сдѣлали попытку двумя батальонами снова перейти турецкую территорію. Позиціи турокъ подверглись обстрѣливанію изъ орудій.

Командующіе турецкими и греческими войсками въ Эпирѣ заключили перемиріе.

АѲИНЫ. Оффиціально сообщается: Послѣ занятія Домокоса турки пытались отрѣзать греческой арміи отступленіе и преслѣдовали ее до Айдиницы. Произошла паника въ Ламіи. Смоленцъ прибылъ въ Ламію и успокоилъ умы.

Ралли отъ имени совѣта министровъ сообщилъ наслѣдному принцу о заключеніи перемирія на основѣ status quo ante bellum, прибавивъ: «сообщите условія турецкимъ начальникамъ и заявите, что прекращаете военныя дѣйствія».

Зейфула-паша заявилъ, что передастъ Этхему-пашѣ предложеніе о перемиріи. Въ ожиданіи инструкціи онъ согласился прекратить военныя дѣйствія. Наслѣдный принцъ по инструкціямъ изъ Аѳинъ эвакуировалъ Домокосъ, а чтобы не быть блокированнымъ, занялъ Фурку.

Нѣсколько тысячъ ѳессалійцевъ, женщинъ, дѣтей и стариковъ расположились въ окрестностяхъ Ламіи подъ открытымъ небомъ; положеніе ихъ ужасно.

ПРАВИТЕЛЬСТВЕННЫЯ РАСПОРЯЖЕНІЯ.

ВЫСОЧАЙШІЙ РЕСКРИПТЪ,

данный на имя члена государственнаго совѣта, генералъ-адъютанта, генерала-отъ-кавалеріи графа Воронцова-Дашкова.

Графъ Иларіонъ Ивановичъ. Потрясенное усиленными занятіями послѣдняго времени здоровье ваше понудило васъ ходатайствовать объ увольненіи отъ занимаемыхъ вами должностей.

Съ искреннимъ сожалѣніемъ уступая вашей настоятельной просьбѣ, Я испытываю душевную потребность остановиться на дѣлающихся государственныхъ заслугахъ, коими ознаменовано шестнадцатилѣтнее ваше завѣдываніе обширнымъ вѣдомствомъ министерства Императорскаго Двора и удѣловъ и учрежденіями государственнаго коннозаводства.

Призванные къ симъ важнымъ обязанностямъ по особому сердечному расположенію блаженныя памяти Родителя Моего, вы неуклонно заботились о преуспѣяніи ввѣренныхъ вамъ многосложныхъ отраслей управленія, всемѣрно стремясь къ упроченію въ нихъ, согласно Монаршимъ предначертаніямъ, единства, простоты и стройнаго порядка. Неутомимыми трудами вашими достигнуты въ этомъ направленіи значительныя успѣхи и усовершенствованія.

Обозрѣвая вашу долголѣтнюю, полезную дѣятельность, Я съ отраднымъ чувствомъ вспоминаю, что вы состояли ближайшимъ, еще съ ранней молодости, сотрудникомъ въ Бозѣ почивающаго Государя и что, исполняя довѣренныя Его порученія, вы были ежедневнымъ свидѣтелемъ Его неустанныхъ попеченій о благѣ Россіи и Его семейныхъ радостей и заботъ.

И Я лично имѣлъ возможность издавна оцѣнить высокія достоинства ваши, ваше прямодушіе, ваши отмѣнныя дарованія и глубокую, временемъ испытанную, преданность Нашему Дому.

Нынѣ, считая пріятнымъ долгомъ повторить вамъ, отъ Имени незабвеннаго Моего Родителя и отъ Себя, изъявленіе полной душевной признательности за ваше доблестное служеніе Престолу и Отечеству и желая пользоваться и впредь вашею просвѣщенною и разносторонне опытностью, Я, указомъ, сего числа государственному совѣту даннымъ, назначилъ васъ членомъ сего высшаго въ Имперіи установленія.

Пребываю къ вамъ навсегда неизмѣнно благосклонный.

На подлинномъ Собственною Его Императорскаго Величества рукою написано:

„и искренно благодарный НИКОЛАЙ".

Въ Царскомъ Селѣ,
6 мая 1897 года.

За-границей.

Съ театра военныхъ дѣйствій.

Вину за отступленіе греческихъ войскъ отъ Домокоса возлагаютъ на правое крыло греческой арміи, которое состояло изъ бригады Мастрапаса, отдавшаго туркамъ и Незеро. Въ то время какъ центръ и лѣвое крыло подъ начальствомъ генерала Макриса и полковника Мавромихалиса отразили натискъ врага, правое крыло должно было уступить позиціи Китики, Кицели и Караціли, что сдѣлало невозможнымъ дальнѣйшее сопротивленіе остальной арміи. Пораженію грековъ особенно способствовало превосходство турецкой артиллеріи, которой греческая уступала и въ количественномъ, и въ качественномъ отношеніи. Такъ, напримѣръ, въ центрѣ противъ 72-хъ турецкихъ орудій греки могли выставить только 24 орудія, да и то меньшаго калибра. Кромѣ того, греки увидѣли передъ собою 50-ти тысячную турецкую армію вмѣсто 30-титысячной, какъ они ожидали.

Греческая армія стянулась въ Дервентъ-Фурка, Карія и Фаницу, гдѣ она укрѣпляетъ свою позицію. Бригада Смоленцъ получила приказаніе отступить къ гавани Нео-Миццела, откуда она на судахъ будетъ переправлена къ Ламіи для соединенія съ остальною арміею. Греческая эскадра бросила якорь у Нео-Миццелы, чтобы прикрыть отступленіе Смоленца. Армія наслѣднаго принца отступала въ полномъ порядкѣ, и принцъ телеграфировалъ, что на этотъ разъ удалось спасти при отступленіи всю военную аммуницію.

Въ битвѣ при Домокосѣ греки потеряли 220 человѣкъ убитыми и ранеными, среди коихъ много офицеровъ; турки потеряли около 1,000 человѣкъ.

Турція и европейскій концертъ.

Англійская печать единодушно осуждаетъ условія мира, предложенныя Турціей, и признаетъ ихъ совершенно недопустимыми. Надѣются, что европейскія державы съ общаго согласія настоятельно потребуютъ, чтобы Турція измѣнила условія мира, и что Турція подчинится рѣшенію державъ. По слухамъ, идущимъ изъ англійскихъ политическихъ кружковъ, требованія, предъявленныя Портой къ Греціи, подсказаны были въ Константинополѣ Германіей, которая желаетъ воспользоваться побѣдою турокъ съ цѣлью вернуть германскимъ капиталистамъ потери, которыя они потерпѣли на греческихъ фондахъ вслѣдствіе финансовой несостоятельности Греціи; поддерживая турокъ, Германія желаетъ также получить концессіи на желѣзныя дороги въ Турціи и вообще извлечь разныя выгоды изъ замѣшательствъ на Востокѣ.

Въ Парижѣ также газеты всѣхъ политическихъ оттѣнковъ считаютъ требованія Турціи чрезмѣрными, вслѣдствіе чего державы не могутъ ихъ предложить Греціи, ни даже принять ихъ во вниманіе, ни обсуждать ихъ. О возстановленіи границъ Турціи 1832 года не можетъ быть и рѣчи. Еще до начала войны европейскія державы предупредили Турцію, что побѣда не должна дать ни ей, ни Греціи никакого земельнаго приращенія, и Турція согласилась на это условіе; еслибъ Турція вздумала уклоняться отъ исполненія ранѣе сдѣланныхъ ею обѣщаній, то Европа рѣшительно потребуетъ, чтобы она подчинилась постановленіямъ державъ, и въ случаѣ отказа сумѣетъ принудить Турцію подчиниться рѣшенію Европы. Даже газеты, относившіяся прежде враждебно къ грекамъ, говорятъ, что одна только Европа имѣетъ право жаловаться на Грецію, Турціи-же такого права не имѣетъ; но задача Европы заключается вовсе не въ томъ, чтобъ наказать Грецію за непослушаніе; цѣль Европы возстановить и упрочить миръ, который расшатывается на Востокѣ ничѣмъ инымъ, какъ звѣрскимъ управленіемъ турокъ въ христіанскихъ областяхъ. Но одно цивилизованное государство не допуститъ наступательнаго натиска азіатскаго варварства и возстановленія варварскаго турецкаго правленія въ странахъ, нѣкогда освобожденныхъ Европой отъ турецкаго ига. Необходимо довести до свѣдѣнія Порты, чего собственно желаютъ европейскія державы, и если она будетъ противиться, то рѣшительныя дѣйствія державъ покажутъ, какъ дорого обойдется туркамъ упорное неповиновеніе волѣ Европы.

Въ «Koelnische Zeitung» пишутъ изъ Берлина: Условія мира, предъявленныя Портой, произвели и въ здѣшнихъ оффиціальныхъ кругахъ неблагопріятное впечатлѣніе. Требованія, касающіяся возстановленія старой пограничной линіи и отмѣны договора о правахъ грековъ въ Турціи, не могутъ быть приняты.

Приготовленія къ юбилею королевы Викторіи.

По случаю предстоящаго юбилея королевы Викторіи въ Лондонъ прибыло уже болѣе милліона гостей со всѣхъ концовъ Великобританіи, и ожидаютъ пріѣзда еще милліона въ теченіе юбилейной недѣли. Городскія власти заняты проектированіемъ распоряженій въ видахъ обезпеченія безостановочнаго движенія по улицамъ и охраненія порядка, такъ какъ подобный огромный приливъ публики потребуетъ чрезвычайныхъ заботъ и мѣръ. Вмѣстѣ съ прибывшими гостями населеніе Лондона временно возрастетъ до 6½—7 милліоновъ. Предполагается разрѣшить торговлю въ гостиницахъ и ресторанахъ въ теченіе всей ночи; полиція приступила къ временной высылкѣ изъ Лондона всѣхъ подозрительныхъ лицъ. На площадяхъ, по которымъ пройдетъ торжественное шествіе, устраиваются мѣста для публики въ 15 ярусовъ; цѣны баснословныя, но, кромѣ того, во всѣхъ условіяхъ жизни уже въ настоящее время обнаруживается огромный подъемъ цѣнъ; особенно повышаются цѣны на мясо.

Въ германскомъ рейхстагѣ.

Обсужденіе законопроекта объ ассоціаціяхъ вызвало въ германскомъ рейхстагѣ чрезвычайно страстные дебаты, въ теченіе которыхъ всѣ партіи рѣзко нападали на правительство.

Депутатъ Рикеръ заявилъ, что этотъ реакціоннымъ закономъ Пруссія съ самой невыгодной стороны обнаруживаетъ свой партикуляризмъ, что этотъ законъ равносиленъ объявленію войны обще-имперскимъ законамъ. Свобода ассоціацій является необходимымъ дополненіемъ свободы выборовъ, и рейхстагъ никогда не приметъ такого исключительнаго закона. Депутатъ Либеръ заявилъ, что внесеніе этого закона является нарушеніемъ обѣщанія, даннаго канцлеромъ рейхстагу и обозначаетъ собою объявленіе войны рейхстагу. Депутатъ Кардорфъ защищалъ проектъ, говоря, что если не будутъ приняты ограниченія свободы ассоціацій, то соціалъ-демократическая партія къ ближайшимъ выборамъ неимовѣрно возрастетъ.

Депутатъ Зингеръ говоритъ, что законопроектъ пропитанъ тенденціями Штумма, что онъ является пощечиною парламенту и вызоветъ внутреннюю борьбу въ государствѣ. Лично канцлеръ пользуется полнымъ довѣріемъ парламента, но въ Пруссіи теперь въ модѣ картонные министры, которыхъ закулисные дѣятели заставляютъ дѣйствовать по своему.

Статсъ-секретарь Беттихеръ говоритъ, что новый законопроектъ стремится лишь дополнить существующіе законы и дать въ руки правительства болѣе сильное орудіе для борьбы съ злоупотребленіями свободы ассоціаціи. Ни онъ, ни канцлеръ — не реакціонеры, и съ необходимостью этого закона согласились и союзныя правительства, и прусское правительство и общеимперская власть

ПРОДОЛЖАЕТСЯ ПОДПИСКА

на 1897 годъ

НА ЕЖЕДНЕВНУЮ

(не менѣе 330 №№ въ годъ)

политическую, литературную, научную, общественную, и коммерческую газету

„ОДЕССКІЯ НОВОСТИ"

„Одесскимъ Новостямъ" разрѣшено печатаніе рефератовъ о дѣлахъ, разбирающихся въ военно-окружныхъ судахъ.

ПОДПИСНАЯ ЦѢНА НА „ОДЕС. НОВОСТИ"

	Въ Одессѣ: Безъ доставки.	Съ доставкой
На 1 мѣсяцъ	— р. 90 к.	1 р. — к.
» 3 »	2 » 50 »	2 » 75 »
» 6 »	4 » 50 »	5 » — »
На годъ	8 » — »	9 » — »

Съ пересылкой въ другіе города:

На 1 мѣсяцъ	1 р. 10 к.
» 3 »	3 » — »
» 6 »	5 » 50 »
На годъ	10 » — »

За границу доплачивается къ подписной цѣнѣ 60 коп. въ мѣсяцъ. Для годовыхъ подписчиковъ допускается разсрочка во взносѣ подписной платы—для иногородныхъ: при подпискѣ 5 руб. и до начала второго полугодія 5 руб.; для городскихъ—при подпискѣ 5 руб. и до начала второго полугодія 4 руб.

ПОДПИСКА ПРИНИМАЕТСЯ:

въ Главной Конторѣ— Ланжероновская, д. № 30. Телефонъ № 230. Редакція помѣщается тамъ-же.

Редакторъ Издатель А. П. СТАРКОВЪ.

Пользующійся огромною популярностью вождь свободомыслящихъ, Рихтеръ, начинаетъ свою рѣчь злыми насмѣшками надъ Беттихеромъ, который готовъ отстаивать всякій проектъ, лишь-бы сохранить свой портфель. Впрочемъ, говоритъ онъ, я не вѣрю въ разногласіе среди министровъ, у насъ теперь вполнѣ однородное, реакціонное министерство, и несгаснимъ соправителемъ въ нашемъ государствѣ является заводчикъ Штуммъ, который на много ранѣе предсказываетъ то, что впослѣдствіи дѣлаетъ правительство. Реакціонная политика правительства заходитъ слишкомъ далеко, и рейхстагу предлагаютъ проектъ, который даже націоналъ-либеральная партія, послѣ келейныхъ переговоровъ съ правительствомъ совѣтовала отвергнуть. Этотъ законъ плотъ отъ плоти «исключительныхъ законовъ», которые сочли необходимымъ отмѣнить. Юнкерство подкиваетъ голову, и чѣмъ оно ниже падаетъ, тѣмъ большей добычи оно требуетъ; окончательно обанкротившись въ хозяйственномъ смыслѣ, оно теперь ведетъ азартную политическую игру, и я вижу уже ноги тѣхъ министровъ, которые займутъ мѣста нынѣшнихъ и даже мѣсто упорно сидящаго Беттихера.

Что сдѣлаетъ правительство, если его проектъ будетъ отклоненъ? Здѣсь уже вспоминали о Бисмаркѣ. Но и Бисмаркъ допускалъ возможность сопротивленія рейхстага.

Теперь нѣтъ правительства, нѣтъ ни одного съ сильною волею, который не поддавался-бы настроенію минуты. Среди лицъ, обладающихъ властью или домогающихся ея находятся лишь получившіе повышеніе чиновники, царедворцы или политики гусарскаго пошиба *(Бурныя одобренія; передаютъ, что изъ придворной ложи послышались апплодисменты)*.

Имѣя въ виду борьбу съ соціалъ-демократіею, рѣшаются нарушить основные законы конституціи страны и не останавливаются даже передъ революціею сверху. Не слѣдуетъ, однако, забывать, что Германія не имѣетъ опредѣленной императорской династіи; императорскій титулъ существуетъ въ Германіи столько-же времени, сколько и рейхстагъ. Я вполнѣ вѣрю въ долговѣчность монархіи въ Германіи, но Германія союзъ нѣсколькихъ государствъ и слѣдуетъ помнить, что ею трудно управлять долго, опираясь на принципъ «sic volo, sic jubeo—regis volunta suprema lex» *(Продолжительныя рукоплесканія. Многіе депутаты подходятъ къ Рихтеру и поздравляютъ его)*.

Во французской палатѣ.

Засѣданіе палаты открылось 6-го мая при полнѣйшемъ спокойствіи. Депутатовъ присутствовало не много. Бриссонъ прочелъ телеграмму отъ президента итальянской палаты депутатовъ по случаю катастрофы въ благотворительномъ базарѣ *(Многократныя рукоплесканія)*. Бриссонъ повторяетъ

ВНУТРЕННІЯ ИЗВѢСТІЯ.

Къ вопросу объ экзаменахъ въ средней школѣ. Попечитель московскаго учебнаго округа обратился къ директорамъ гимназій съ циркулярнымъ предложеніемъ отвѣтить по вопросу о переводныхъ испытаніяхъ слѣдующее:

1) насколько установившійся порядокъ переводныхъ испытаній вліяетъ благопріятно на ходъ учебнаго дѣла въ теченіе года, 2) желательно-ли сохраненіе переводныхъ испытаній по существующимъ нынѣ правиламъ или польза учебнаго дѣла требуетъ измѣненій этихъ правилъ, или полной отмѣны переводныхъ испытаній; 3) если существующій порядокъ переводныхъ испытаній признается неудобнымъ въ какомъ либо отношеніи, и желательно его измѣнить или совершенно отмѣнить, то какія мѣры могли-бы способствовать достиженію тѣхъ цѣлей, которыя полагаются въ основу переводныхъ испытаній: а) провѣрка успѣховъ, достигнутыхъ учащимися въ теченіе года; б) систематическое сравнительно въ короткое время повтореніе всего пройденнаго курса, и в) объективной, по единоличной оцѣнки познаній учащихся.

Вопросы эти будутъ предложены на обсужденіе педагогическихъ совѣтовъ до каникулъ съ тѣмъ, чтобы окончательное сужденіе о нихъ состоялось въ засѣданіи совѣтовъ послѣ каникулъ въ началѣ будущаго учебнаго года, причемъ весьма желательны мнѣнія и отдѣльныхъ членовъ педагогическихъ совѣтовъ, которые сочтутъ для себя интереснымъ заняться подробной и основательной разработкой вопроса. Окончательный отвѣтъ долженъ быть представленъ въ управленіе округа не позже 15 октября.

Темы на экзаменахъ. «Сын. Отеч.» сообщаетъ, что на письменныя испытанія на аттестатъ зрѣлости присланы были въ гимназіи задачи, завернутыя въ черную бумагу съ тою, будто бы, цѣлью, чтобы кто нибудь не попытался раньше времени раскрыть тайну и сфотографировать задачу посредствомъ рентгеновскихъ лучей.

Къ пріѣзду президента республики французская колонія, проживающая въ столицѣ, готовитъ цѣнное подношеніе, изображающее собой серебряную рельефную карту Россіи и Франціи.

Земельные споры. Разрѣшеніе земельныхъ споровъ, возникающихъ между крестьянами и землевладѣльцами, предполагается предоставить не судебно-мировымъ учрежденіямъ, а крестьянскимъ установленіямъ (губернскимъ по крестьянскимъ дѣламъ присутствіямъ, уѣздными съѣздамъ и съѣздамъ мировыхъ посредниковъ).

Введеніе питейной монополіи. Предположено, какъ слышно, ввести казенную продажу питей въ губерніяхъ Курляндской, Лифляндской, Эстляндской, Воронежской, Курской, Ставропольской, Черноморской и въ области войска Донского въ 1900 году; въ губерніяхъ Архангельской, Вологодской, Вятской, Казанской, Пензенской, Симбирской, Саратовской, Астраханской и областяхъ Уральской и Тургайской въ 1901 году и въ губерніяхъ Владимірской, Калужской, Костромской, Московской, Нижегородской, Орловской, Рязанской, Тамбовской, Тверской, Тульской и Ярославской въ 1902 году.

Мелкій кредитъ. 6-го мая—день открытія въ Прилукскомъ уѣздѣ, Полтавской губерніи, двухъ кредитныхъ товариществъ — Сребрянскаго и Ивацковскаго, впервые создаваемыхъ въ Россіи по закону 1-го іюня 1895 года, а въ самомъ непродолжительномъ времени, въ сосѣднемъ уѣздѣ той-же губерніи, должно открыться еще третье—Лохвицкое, уставъ котораго уже получилъ утвержденіе.

Кредитныя товарищества берутъ себѣ за образецъ Рейфейзеновскія товарищества, заслужившія въ Германіи столь громкую славу, и будутъ выдавать своимъ членамъ ссуды какъ краткосрочныя, такъ и долгосрочныя до пяти лѣтъ, подъ наблюденіемъ и руководствомъ Государственнаго банка. Будущее кредитныхъ товариществъ громадное, если они только сумѣютъ приноровиться къ экономическому быту сельскаго населенія и встрѣтятъ сочувствіе мѣстной интеллигенціи.

ПРЕССА.

Caveant consules!

На сей разъ это грозное предостереженіе дѣлается не «патріотами своего отечества», узрѣвшими «Ганнибала у воротъ» въ лицѣ тѣхъ или другихъ публицистовъ, имѣющихъ дерзость «инако мыслить». Рѣчь идетъ объ опасности совсѣмъ другого рода, опасности не измышленной, а дѣйствительной, затрагивающей интересы весьма многочисленнаго класса лицъ, страхующихъ свою жизнь. Такую опасность предвидитъ «Русск. Вѣдом.» для страхователей вслѣдствіе конверсіи государственныхъ бумагъ, приносящихъ теперь вмѣсто 5%—4 проц. Это измѣненіе въ процентахъ, приносимыхъ капиталами страховыхъ обществъ, не можетъ не отразиться на финансовомъ положеніи послѣднихъ.

Съ пониженіемъ процентомъ на капиталъ, замѣчаетъ московская газета, необходимо усилить отчисленія или сократить установленные полисами размѣры вознагражденія. Такъ какъ послѣднее не предоставлено обществамъ и полисныя условія не подлежатъ измѣненію въ зависимости отъ измѣненія въ доходности фондовъ обществъ, то съ пониженіемъ процента на бумаги, въ которыхъ помѣщены фонды обществъ, рано или поздно должно наступить несоотвѣтствіе между средствами обществъ и ихъ обязательствами. Несоотвѣтствіе это особенно опасно для обществъ страхованія жизни, такъ какъ оно грозитъ несостоятельностью, могущею обнаружиться тогда, когда нѣтъ возможности принять какія-либо мѣры для защиты многочисленнаго разряда лицъ, застрахованныхъ въ обществахъ страхованія жизни.

Легко себѣ представить, къ какимъ послѣдствіямъ могла-бы привести подобная «несостоятельность», и нельзя поэтому не привѣтствовать послѣдовавшаго на-дняхъ циркуляра министерства внутреннихъ дѣлъ, предложившаго страховымъ обществамъ измѣнить норму для исчисленія ихъ доходности, во избѣжаніе преподнесенія страхователямъ вмѣсто застрахованной суммы однихъ горькихъ сожалѣній объ уплаченныхъ преміяхъ и разбитыхъ надеждахъ.

* * *

Сотрудникъ «Пет. Газ.» бесѣдовалъ по поводу тарасполь скаго дѣла, съ П. С. Смирновымъ, занимающимъ въ петербургской духовной академіи каѳедру исторіи русскаго раскола.

— Признаюсь, сказалъ г. Смирновъ, я ожидалъ, что послѣдняя всероссійская перепись окончится среди раскольниковъ далеко не такъ благополучно. Эта перепись, по моему мнѣнію, должна была произвести на нихъ значительно болѣе сильное впечатлѣніе.

— Почему?..

— Причина слѣдующая: безпоповцы вѣрятъ, что антихристъ при своемъ пришествіи на землю постарается во всемъ подражать Христу... Передъ рождествомъ Христовымъ была всенародная перепись въ Іудеѣ—поэтому послѣдняя всероссійская перепись должна была показаться безпоповцамъ очень грознымъ предзнаменованіемъ! Однако, она обошлась сравнительно спокойно...

Впрочемъ, вообще случаи сознательныхъ религіозныхъ самоубійствъ среди раскольниковъ теперь очень рѣдки.

Они сохранились въ „Филипповскомъ толкѣ", гдѣ самоубійство возведено въ догматъ и отчасти у „Нѣтовцевъ"... Однако и тѣ, и другіе больше говорятъ о самоубійствахъ... Мнѣ думается, если-бы не побудительная причина — перепись—мы еще долго не слыхали-бы о раскольникахъ самоубійцахъ... Энергичная борьба съ расколомъ понемногу приводитъ къ очень благопріятнымъ результатамъ.

Профессоръ полагаетъ, что лучшимъ средствомъ для такой борьбы является серьезная книжная полемика; публичныя же собесѣдованія рѣдко достигаютъ цѣли и только еще болѣе озлобляютъ раскольниковъ. Признаться, намъ это представляется явленіемъ непонятнымъ; не лежатъ ли причины этого въ самомъ *характерѣ и тонѣ* собесѣдованій? Иначе какъ понять, что живое слово не можетъ принести пользу тамъ, гдѣ возможно помочь книгой?

* * *

Перекочевавшій изъ Одессы въ Кіевъ сотрудникъ «Нов. Вр.» г. Мордвинъ проводитъ параллель между «Иваномъ, не помнящимъ родства», какъ онъ окрестилъ нашу южную Пальмиру, и «матерью городовъ русскихъ». Между прочимъ онъ отмѣчаетъ рѣзкую разницу «въ одѣяніи, въманерѣ и въ разговорѣ» между кіевскимъ и одесскимъ студентами. Послѣдній скорѣе напоминаетъ австро-итальянскаго офицера: щегеляваетъ, въ манерахъ нѣсколько изысканъ, почти сплошь въ перчаткахъ, интересуется спортомъ, но иногда не прочь, въ дружеской компаніи, выбить окна въ какомъ-нибудь трактирѣ; кіевскій студентъ угрюмъ, смотритъ вахлачкомъ, одѣтъ въ красную или синюю рубашку и въ легенькое тёплое пальтецо въ накидку. Только по форменной фуражкѣ, да по особому выраженію лица вы можете догадаться, что это студентъ, но интересуются они, кажется, науками больше чѣмъ ихъ одесскіе коллеги; по крайней мѣрѣ, ихъ чаще встрѣтишь съ книгами, чѣмъ съ велосипедомъ. А въ перспективѣ ихъ ждетъ одна и та же дѣятельность, одна и та же карьера. И кто изъ нихъ займетъ первыя мѣста—одесскіе ли спортсмены или кіевскіе „угрюмовичи"—рѣшать не берусь.

Не зависитъ ли разрѣшеніе этого вопроса отъ рѣшенія общаго вопроса—кому принадлежитъ ближайшее будущее: людямъ ли настоящаго или людямъ недалекаго прошлаго?

Всѣ шансы на сторонѣ одесскихъ студентовъ, но «какъ знать то, чего не знаешь?» Кто можетъ ручаться за то, что «господа спортсмены» не останутся при пиковомъ интересѣ?

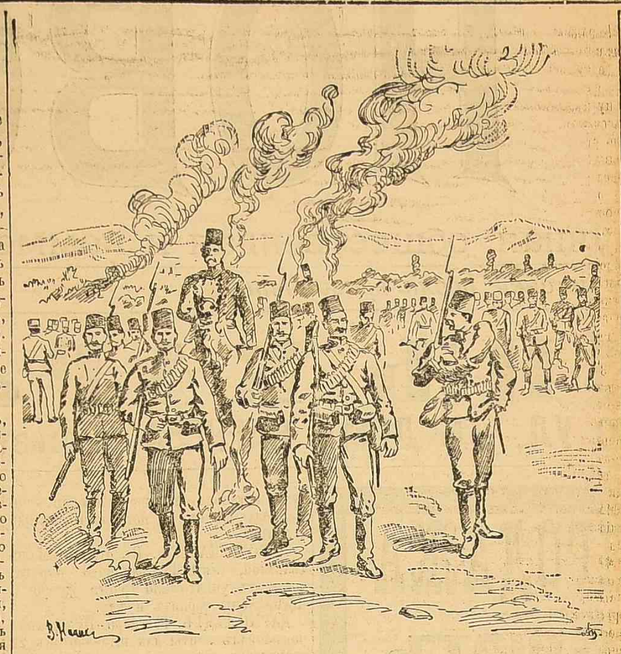

Турки оставляютъ Велестино, предварительно предавъ его пламени, и выступаютъ въ Воло.

Въ Одессѣ.

(Записки гастролера).

Согласитесь, однако, что я правъ, когда называю Одессу городомъ, неимѣющимъ себѣ подобнаго.

Чтобы добиться популярности, здѣсь нужно совершить рядъ проступковъ по службѣ.

Чтобы заслужить чествованіе, надо попасть подъ слѣдствіе.

Очевидно, что или жители города мало уважаютъ свое-же выборное городское управленіе, или-же выборное городское управленіе мало уважаетъ своихъ избирателей.

Третьяго отвѣта быть не можетъ.

* * *

Литературные Менелаи закопошились. У каждаго изъ нихъ вдругъ неизвѣстно куда пропала честь...

Такъ и говорятъ: была честь и вся вышла.

Экое несчастье какое!

Пока не было „суда чести", Менелаи сидѣли смирно.

„Судъ чести" сыгралъ роль Париса: это онъ заставилъ открыть пропажу.

Теперь ужъ, конечно, такъ и пойдетъ.

Не удивляйтесь, если узнаете, что не сегодня—завтра „Судъ чести" откроетъ два или три департамента въ провинціи.

Потребуется усиленный штатъ слѣдователей и судей.

Г. Волынскаго предлагаю въ секретари.

Онъ такъ любитъ писать.

Г-жу Лухманову—въ слѣдовательши.

Въ судьи будутъ приниматься исключительно люди, умѣющіе обращаться съ микроскопомъ.

Микроскопическія изслѣдованія необходимы при разрѣшеніи почти всѣхъ возникающихъ теперь литературныхъ процессовъ.

Приходится собирать какія-то крупицы чести...

Нѣтъ, неблагодарная эта работа, господа!

Смѣло можно сказать, что авторы проекта о судѣ чести не о такихъ процессахъ думали, создавая свой проектъ..

* * *

Интересно знать, какъ встрѣтитъ судъ чести проектъ издавать газету съ выигрышными билетами?

Или я плохо знаю г. Вольфа, или этотъ проектъ не можетъ принадлежать никому другому, какъ именно г. Вольфу.

Когда-то издатель „Нови" предполагалъ выпускать свой журналъ съ прибавленіемъ какихъ-то лоттерейныхъ билетовъ.

Ничто лоттерейное, ему, какъ видите, не было чуждо...

Своеобразное воззрѣніе на литературу: журналъ-лоттерея безъ выигрышей.

Литература-арена для всякихъ коммерческихъ продѣлокъ.

Издательство—средство нажить рубль—рубль...

Но „Судъ чести" будетъ, вѣроятно, безмолвствовать, потому что еще на два года ему осталось работы по дѣламъ г. Гайдебурова...

* * *

Спасибо г. Авчинникову: благодаря ему, я могу уѣхать изъ Одессы подъ вполнѣ цѣльнымъ впечатлѣніемъ.

Простыни, адресы, собаки сиротскаго дома, больничный карцеръ и проч., и проч.

Недоставало только небольшой, но хорошо устроенной растраты.

72 тысячи, это даже больше, чѣмъ нужно для впечатлѣнія.

Г. Авчинниковъ! Да вы, кажется, въ серьезъ?

Впрочемъ, всѣ городскія кредитныя общества на одинъ покрой...

А я еще только на-дняхъ умилился передъ порядками одесской „кредитки"..

* * *

— Г. Авчинниковъ сильно игралъ въ карты,—такъ говорятъ его друзья.

Совершенно справедливо: это уже объясняетъ многое.

Но оправдываетъ г. Авчинникова только одно: онъ растратилъ, дѣйствительно, крупную сумму.

Въ Одессѣ въ такихъ случаяхъ принято чествовать.

Не поднесутъ-ли и г. Авчинникову какого-нибудь адреса?

Но вотъ что интересно: зачѣмъ кредитному обществу понадобился казначей съ шеститысячнымъ окладомъ?

Быть кассиромъ можетъ каждый артельщикъ, а артельщикъ уже потому удобенъ, что у него и фантазіи не хватитъ на крупную растрату.

Развѣ что, проигравшись на скачкахъ, позаимствуетъ изъ кассы сотню—другую.

* * *

А теперь, читатель, до свиданья.

АРСЕНІЙ Г.

Изо дня въ день.

(Мелочи, наброски и т. п.).

Я рискую сдѣлаться дѣтскимъ писателемъ, хотя и для взрослыхъ. Вчера я писалъ объ одной обиженной дѣвочкѣ, а сегодня мнѣ хочется повести рѣчь еще объ одномъ ребенкѣ.

Онъ появился въ гавани—мальчикъ лѣтъ 13-ти или 14-ти, бѣдно одѣтый, но живой и энергичный. Онъ ходилъ тамъ, гдѣ грузятся и разгружаются пароходы, гдѣ таскаютъ тяжести рабочіе, гдѣ идетъ суетня трудового дня. И ко всѣмъ онъ обращался съ одной просьбой—о работѣ.

Вѣдь, это-же смѣшно: ребенокъ, жаждущій конкуррировать со взрослыми! Ищетъ работы тамъ, гдѣ трещатъ спины силачей-чернорабочихъ, обливающихся потомъ и, отъ усталости, не чувствующихъ ногъ подъ собой! Какая можетъ быть тамъ работа для него?... Конечно, никакой.

Но, тѣмъ не менѣе, нѣсколько дней, неизмѣнно, его видѣли тамъ. Между прочимъ, явился онъ и въ контору работъ по углубленію порта.

— Что вамъ нужно, мальчикъ?

— Я ищу работы.

— Работы? Но что-же вы можете дѣлать?

— Я не знаю. Но мнѣ нужна работа—все равно, какая.

— Гмм... Никакой работы у насъ нѣтъ. Вѣдь, не можете-же вы дѣлать массивы!...

Онъ пошелъ дальше.

* * *

Мнѣ о немъ разсказывалъ одинъ технологъ, бесѣдовавшій съ нимъ, этимъ ищущимъ работы ребенкомъ.

Онъ производитъ симпатичное впечатлѣніе искренняго и честнаго мальчика, еще не потерявшаго вѣры въ возможность жить на этомъ свѣтѣ. Онъ вѣритъ въ свои силы и горитъ желаніемъ заработать себѣ и близкимъ кусокъ хлѣба. Онъ еще далекъ отъ того, чтобы протянуть руку за подаяніемъ или сдѣлаться уличнымъ воришкой.

Отецъ его умеръ. Онъ остался съ матерью и меньшими братьями и сестрами въ нуждѣ и горѣ. Учился онъ въ реальномъ училищѣ, и его оттуда исключили за невзносъ платы за ученье.

Да и какое ученье, когда ему нужно зарабатывать деньги на пропитаніе семьи? Начальство училища, вѣроятно, это самое и сообразило и потому не освободило ищаго отъ взноса деньги за науку.

Но—опять-таки—какая-же для него приготовлена работа?

Онъ, конечно, малограмотенъ, такъ что не можетъ заниматься, напримѣръ, перепиской или уроками.

Онъ, какъ ребенокъ, слабосиленъ, и не ему, конечно, работать въ гавани, рядомъ съ взрослыми, крѣпкими мужчинами.

Слѣдовательно, что-же—умирать съ голода или превратиться въ одного изъ членовъ той босоногой команды подростковъ, которая промышляетъ, безпризорная и безпріютная, кражами.

Такъ, обыкновенно, бываетъ съ этими дѣтьми. Но позвольте протестовать противъ этого „бываетъ". Повидимому, такъ не должно быть. Достаточно городскихъ сиротъ, которымъ мы даемъ пріютъ въ сиротскомъ домѣ, чтобы сдѣлать изъ нихъ негодяевъ. Эти свободныя дѣти, еще не испорченныя, съ добрымъ, любящимъ сердцемъ, должны быть освобождены отъ этихъ общественныхъ экспериментовъ. А это же мальчикъ и не полный еще сирота, чтобы посадить его въ городское училище отвинчиванія замковъ.

Неужели ничего нельзя для него придумать, чтобы онъ помогалъ своей матери и прокормилъ своихъ маленькихъ братьевъ, если уже не суждено ему учиться?...

* * *

Вотъ какъ мы относимся къ такому дѣлу.

Тотъ самый человѣкъ, который говорилъ съ мальчикомъ и который ему очень сочувствуетъ — онъ позабылъ справиться о томъ, гдѣ живетъ этотъ маленькій герой...

— Да какъ-же это вы? говорю я ему.

Онъ руками развелъ.

— Въ голову, понимаете-ли, не пришло! Было мнѣ его очень жаль, вижу паренекъ хорошій, а адресъ его, на всякій случай, спросить не догадался... Изъ ума вонъ!...

— Эхъ, вы, батенька!...

— Потомъ я и самъ сообразилъ, что иначе поступить слѣдовало, а мальчуганъ-то успѣлъ ужъ уйти... Этакая непріятная исторія!...

Можетъ быть, кто нибудь знаетъ адресъ энергичнаго мальчика?...

На самомъ дѣлѣ, не дать же ему погибнуть. Достаточно приносится обществомъ въ жертву такихъ обездоленныхъ дѣтей. Уберечь хотя одного изъ нихъ.

Или оставить его такъ, въ теперешнемъ его положеніи, а принять за него уже потомъ, въ колоніи для малолѣтнихъ преступниковъ—исправлять его? Да?

У насъ возможна и такая логика.

Слово-Глаголъ.

НОВЫЯ ЖЕРТВЫ ФАНАТИЗМА.

(Отъ нашего спец. корреспондента).

Гдѣ-же пророчица Виталія, эта главная виновница, неслыханнаго изувѣрства?—вотъ вопросъ, который все время старались разрѣшить мѣстныя власти. Дѣлались предположенія—одно невѣроятнѣе другого. Нѣкоторые съ положительностью заявляли, что Виталія уѣхала въ Румынію для дальнѣйшаго распространенія лжеученій секты, по словамъ другихъ—Виталія уже давнымъ давно переѣхала океанъ и находится въ настоящее время уже въ Америкѣ.

Какъ мы сообщали въ нашей предъидущей корреспонденціи, указать мѣстонахожденіе остальныхъ жертвъ-фанатиковъ Ковалевъ рѣшительно отказывался.

Но, вотъ, вечеромъ, 6-го мая, онъ, вдругъ, добровольно вызвался указать мѣсто, гдѣ обрѣли себѣ покой и остальныя жертвы фанатизма. Не смотря на поздній часъ, мѣстныя власти поспѣшили немедленно-же отправиться съ Ковалевымъ въ Терновскія плавни, справедливо опасаясь, чтобы Ковалевъ до утра не раздумалъ дать надлежащія указанія относительно мѣстонахожденія остальныхъ зажиго-погребенныхъ.

Въ томъ-же погребѣ, на собственной дачѣ Ковалева, гдѣ въ первый разъ найдены были замурованными девять человѣкъ, при входѣ съ правой стороны, согласно указанію Ковалева, найдена была еще одна мина, въ которой приняли мученическую смерть слѣдующія лица: мать Ковалева—Александра, сестра его, пользовавшаяся уваженіемъ всего скита монахиня Виталія, и еще три сектанта, не принадлежащихъ къ семьѣ Ковалевыхъ. При раскопкѣ мины властями были приняты всѣ мѣры предосторожности, чтобы возможно было выяснить съ точностью, въ какомъ положеніи найдены будутъ несчастныя жертвы. Открытая мина оказалась небольшою: въ ней могли помѣститься рядомъ шесть человѣкъ, которые и найдены одинъ около другого. Сама мина была устлана толстымъ плетенымъ ковромъ. По распоряженію властей, сейчасъ-же сдѣланъ былъ фотографическій снимокъ мины. О найденныхъ новыхъ жертвахъ доведено было по телеграфу до свѣдѣнія прокурора одесской судебной палаты, который, 7-го мая, въ 2 часа дня, прибылъ изъ Одессы, чтобы лично присутствовать при производствѣ дознанія.

Къ мѣсту происшествія тѣмъ временемъ стали стекаться обыватели изъ г. Тирасполя, изъ ближайшихъ окрестностей, (гор. Бендеръ и др. Каждый изъ присутствовавшихъ паровилъ хоть мелькомъ взглянуть на Виталію, пользовавшуюся неотразимымъ вліяніемъ на несчастныхъ скитниковъ, и полиція не въ состояніи была удержать напоръ собравшейся толпы.

Присутствовавшій при этомъ небываломъ въ лѣтописяхъ Тирасполя зрѣлищѣ Ковалевъ съ невозмутимымъ спокойствіемъ взиралъ на собравшійся народъ, который былъ, видимо, возмущенъ поведеніемъ фанатика, спокойно и хладнокровно указывавшаго властямъ, кто, именно, изъ жертвъ его мать, кто сестра и т. д.

— Я зналъ,—заявилъ Ковалевъ,—что ждетъ меня въ будущемъ, но я долженъ былъ подчиниться жребію и принимаю добровольно выпавшія на мою долю мученія. Теперь я въ послѣдній разъ указываю вамъ трупы,—закончилъ свое показаніе Ковалевъ, который по данной замурованнымъ мученикамъ присягѣ раньше трехъ лѣтъ не вправѣ былъ открыть кому-бы то ни было, что сталось съ ними.

Допрошена была и сестра Ковалева, показавшая, что она не знала, куда, именно, дѣлись мать и сестра. Показаніе ея очень сомнительно, такъ какъ трудно допустить, чтобы членъ той-же секты не зналъ, что дѣлается съ другими. Достойно замѣчанія, что жребій замуровывать сектантовъ всегда выпадалъ на долю Ковалева.

Другіе допрошенные свидѣтели единодушно давали лестные отзывы о несчастной старухѣ Ковалевой, какъ о женщинѣ рѣдкой доброты и ангельской души. Она оказывала помощь всѣмъ обращавшимся къ ней и не было еще примѣра, чтобы кто-нибудь ушелъ отъ нея неудовлетворенный. Между прочимъ, нѣкоторые, довольно почтенные обыватели показали, что, бывая часто въ Тирасполѣ и знакомясь съ положеніемъ бѣдниковъ, покойная Ковалева помогала послѣднимъ мукой, другими съѣстными припасами, деньгами, совѣтомъ; доставляла имъ работу. Словомъ, куда бы Ковалева ни являлась, она всегда вносила съ собою утѣшеніе и облегченіе страждущимъ и неимущимъ.

По пріѣздѣ въ городъ намъ пришлось бесѣдовать со многими старожилами о покойной, и не было рѣшительно ни одного, который бросилъ-бы хоть маленькую тѣнь на репутацію Ковалевой. Я имѣлъ возможность убѣдиться въ томъ неподдѣльномъ чувствѣ сожалѣнія и сострадания, которое вызвала вѣсть о мученической кончинѣ старушки Ковалевой.

Такъ-же какъ и всѣ прежнія, вновь найденныя жертвы всѣ были въ черной монашеской одеждѣ, съ какими-то странными треугольниками на шеяхъ, замѣнявшими имъ кресты. Въ минѣ найдены нѣсколько кусковъ обгорѣвшихъ свѣчей, двѣ среднихъ размѣровъ иконы и два молитвенника на древне-славянскомъ языкѣ.

Виталія, главная виновница печальной драмы, проповѣди которой такъ сильно дѣйствовали на умы всѣхъ, въ отличіе отъ другихъ носила подъ монашеской одеждой длинный, вышитый бисеромъ, довольно затѣйливыхъ узоровъ, передникъ и была подпоясана цвѣтнымъ платкомъ, голова ея была убрана шапочкой, также расшитой бисеромъ, ея длинные черные волосы были распущены. Подъ поясомъ на Виталіи найдены желѣзныя тяжеловѣсныя вериги. Длина веригъ составляетъ около 12 арш. Такія-же вериги Виталія носила вродѣ ленты черезъ плечо и на рукахъ въ видѣ браслетовъ. По распоряженію властей, съ трупа Виталіи сдѣланъ былъ фотографическій снимокъ. Нѣкоторые вначалѣ сомнѣвались —дѣйствительно-ли найденная монахиня и есть Виталія, но мѣстные обыватели, знавшіе ее съ перваго дня появленія ея въ Тирасполь, скитниковъ плавняхъ около 12 лѣтъ тому назадъ, подтвердили показанія Ковалева и выражали сильное удивленіе по поводу того, что труп Виталіи, а также и всѣ другіе пять труповъ, найденныхъ вмѣстѣ съ нею, вполнѣ сохранились и въ очень малой степени подверглись процессу разложенія. Врачи констатировали смерть отъ удушенія, вслѣдствіе недостатка воздуха. Заслуживаетъ вниманія способность Ковалева герметически замуровывать мины. Почти весь день прошелъ въ изученіи извлеченныхъ труповъ и ихъ вскрытіи. Когда вскрывали послѣдній трупъ, надвигались уже сумерки, такъ что извлеченіе другихъ четырехъ жертвъ отложено было на 8-е мая.

Что касается другихъ жертвъ, находящихся въ саду Матвѣя Сухула, гдѣ въ субботу, 3-го мая, найдены были шесть труповъ, то здѣсь поражаетъ обстановка мученической смерти. По личному сознанію Ковалева, выкопать и для нихъ мину, такъ и для всѣхъ другихъ, не позволяло уже время, такъ какъ ждали съ минуты на минуту разрушенія земли кометой. Была поэтому выкопана обыкновенная яма, въ которую сѣли всѣ четверо вмѣстѣ. Вынувшему-же жребій оставалось ихъ только засыпать землей, что имъ и было исполнено. Замѣчательно, что ни одинъ мускулъ не дрогнулъ на лицѣ фанатика, когда онъ разсказывалъ объ этомъ. Онъ, повидимому, не сознаетъ всей безчеловѣчности совершеннаго имъ преступленія.

Должно надѣяться, что властямъ удастся докопаться истины и найти трупы остальныхъ фанатиковъ, прикованныхъ къ себѣ вниманіе всего цивилизованнаго міра. Всего по настоящее время найдено уже 25 труповъ, а, насколько извѣстно жителямъ Терновскихъ плавень, ихъ должно быть еще около 15—20.

Оставшіеся бѣгуны тщательно скрываютъ принадлежность свою къ членамъ, можно, сказать, почти истребленной уже секты, и крайне недружелюбно встрѣчаютъ каждаго нарушающаго ихъ мирную обитель. Мы съ трудомъ могли добиться какого-либо отвѣта у одного изъ оставшихся въ жилыхъ бѣгуновъ. Въ особенности они относятся съ большимъ недовѣріемъ къ пишущей братіи: вамъ, молъ, довѣрять опасно. Болѣе словоохотливымъ оказался старичекъ, кажется, Семенъ, который оказалъ мнѣ радушный пріемъ и далъ мнѣ возможность немного отдохнуть.

Честь открытія совершеннаго преступленія старичекъ приписываетъ себѣ.

— Въ первые дни исчезновенія скитниковъ—разсказывалъ онъ—я нѣсколько разъ въ день встрѣчался съ Ковалевымъ, расхаживавшимъ въ своемъ саду. Онъ былъ задумчивъ—и, повидимому, чѣмъ-то разстроенъ и взволнованъ. Я нѣсколько разъ спрашивалъ его, почему это не видать его жены и дѣтей, на что Ковалевъ всегда отвѣчалъ жестомъ, указывая неопредѣленно, что они тамъ, но гдѣ именно тамъ—я никакъ добиться не могъ. Заподозривъ неладное, я учредилъ за нимъ надзоръ. Въ первый день Св. Пасхи я замѣтилъ, что Ковалевъ почему-то нѣсколько разъ ходилъ въ погребъ, откуда возвращался разстроеннымъ и грустнымъ. Улучивъ минуту, когда Ковалевъ опять спустился въ погребъ, я не

Фельетонъ „Одес. Нов.".

10 мая 1897 г.

Во тьмѣ заблужденія.

(Изъ поѣздки въ Терновку).

V.

Итакъ, душа всего происшествія—Виталія, орудіе Виталіи—Ѳедоръ Ковалевъ, мотивы со стороны Виталіи или своекорыстіе, или изувѣрство, а вѣрнѣе—то и другое вмѣстѣ, поводомъ-же явились слухи о переписи и подготовительныя къ ней работы.

Такова общая характеристика Ковалевскаго дѣла. Теперь перейдемъ къ деталямъ.

Какъ я уже сказалъ, исходнымъ пунктомъ, центромъ всего дѣла является скитъ и тотъ мракъ невѣжества, суеверія и заблужденій, который царилъ въ немъ. Стоило появиться первымъ слухамъ о переписи, какъ въ скиту зашевелились. Что такое перепись? Напраско старообрядческій батюшка увѣщевалъ, что перепись является простымъ подсчетомъ населенія. Такимъ доводамъ Виталія и ея сподвижники (сподвижницы—было-бы точнѣе, такъ какъ женщины у раскольниковъ въ дѣлахъ вѣры играютъ болѣе серьезную роль, чѣмъ мужчины) противоставляли свои доводы: перепись устрояется изъ зависти къ духовной чистотѣ «братчиковъ», хотятъ насильно заставить «братчиковъ» принять другія имена и этимъ сдѣлать «Христовыхъ людей» слугами антихриста, хотятъ пересчитать всѣхъ «дѣтокъ Господа», чтобы потомъ вручить имъ свои метрики за красной «кровяной» печатью...

Какъ складывается такой вздоръ—понять не трудно. Во-первыхъ, подобно всякимъ народнымъ представленіямъ, эта сказка (а ей уже много лѣтъ, этой сказки,—можно считать, что впервые она создалась при Петрѣ I) слагалась исторически, разростаясь въ теченіи вѣковъ изъ ничтожнаго зерна, изъ какого-нибудь нелѣпаго слуха, пущеннаго прохожимъ солдатомъ. Во вторыхъ-же, вы не должны забывать, что для распространенія такого вздора и для лучшаго укрѣпленія вѣры въ него не даромъ существуютъ раскольничьи скиты, гдѣ среди выкликовъ изступленныхъ бабъ, въ полутьмѣ тусклo горящихъ восковыхъ свѣчей, среди всего того тумана, которымъ полны крѣпкія мужицкія головы, напрасно пытающіяся познать истину, сама собой создается вполнѣ подходящая къ воспріятію всякаго сумбура обстановка. Старица Виталія сказала, старцы и старицы заголосили въ отвѣтъ и пошелъ вопль по всѣмъ «плавнямъ», смущая даже болѣе разсудительныхъ.

Насколько можно понять, «работали», главнымъ образомъ, три старухи—Виталія, Ковалева и примкнувшая къ нимъ впослѣдствіи старуха Сухова. Эта послѣдняя еще недавно, по словамъ родной ея дочери, была человѣкъ, какъ человѣкъ. «Жизни была она всегда хорошей»,—разсказываетъ дочь, «но не очень предавалась Виталіи» Должно быть, не разъ вела противъ нее Виталія походъ, но благоразуміе Суховой удерживало ее отъ всякаго рѣшительнаго шага. Слухи о переписи побѣдили и ее, а Виталія только и ждала этой минуты первыхъ сомнѣній. Нѣсколько визитовъ къ Суховой отдали послѣднюю въ руки Виталіи. И теперь противъ мужиковъ-несмысленовъ пошли войной три воспламененныя вѣрой и побѣждающія силой своей рѣшимости старухи. Могли-ли сдобровать мужики, традиціонно склонные считать, что въ дѣлахъ вѣры бабѣ виднѣе?

Три старухи объединились крѣпко. Всегда онѣ вмѣстѣ, всегда готовы поддерживать другъ друга—и на собраніяхъ въ моленной скита, и во время споровъ съ колеблющимися, и во время диспутовъ съ невѣрующими. Начинаются совмѣстныя таинственныя поѣздки: три старухи точно готовятся къ чему-то; откуда-то старухи привозятъ воззваніе, переписанное въ десяткахъ экземпляровъ; въ скиту собраніи происходятъ неустанно. Въ это-же время въ Терновкѣ появляются какіе-то монахи и монахини, за которыми уже начинаютъ слѣдить. «Плавни» точно всколыхнулись. Вѣроятно, въ садахъ не разъ даже посторонніе движенію люди начинали подозрительно кивать головами. Далеко, конечно, не всѣ знали, что именно происходитъ, но что что-то происходитъ, это безъ сомнѣнія знали всѣ.

Какъ я представляю себѣ, планъ старухъ былъ весьма широкъ: онѣ хотѣли-бы, чтобы всѣ «братчики» отказались отъ переписи, предпочтя «новымъ уставамъ» смерть за Христа. «Умерти за Христа»—издавна соблазняетъ каждаго истаго сектанта. «Умерти»-же по такому серьезному поводу, какъ перепись, представляется тѣмъ болѣе заманчивымъ. Но въ «плавняхъ» живутъ не просто сектанты, а сектанты-садовладѣльцы, люди зажиточные, уже вкусившіе отъ городскихъ соблазновъ и къ тому-же люди, обязанные своимъ благосостояніемъ только себѣ, своей энергіи и труду. Такихъ кремней на удочку не подѣнешь легко. Планъ самъ собой долженъ былъ съузиться и отъ общей смерти перейти къ ряду отдѣльныхъ жертвъ.

Какъ вы видѣли изъ прошлаго моего письма, всѣмъ орудовала Виталія. Я думаю, что она орудовала и двумя своими сподвижницами. Только Виталія знала, чего она добивается, другія двѣ старухи, вѣроятно, искренно вѣрили, что онѣ ведутъ правое дѣло. Оттого такъ непреклонны ихъ поступки. Съ кого-же было имъ начать «дѣло»? Конечно, съ тѣхъ, кто ближе всѣхъ къ нимъ—съ ихъ дѣтей. А тутъ еще сама судьба имъ помогала, такъ какъ и дѣти Ковалевой, за исключеніемъ старшаго сына, и сынъ Суховой были люди слабаго характера, совсѣмъ безвольные.

Вотъ приблизительно какъ составился окончательный планъ дѣйствій, послѣ того, какъ уже выяснилось, что общаго отказа «братчиковъ» отъ переписи не будетъ: если нельзя всѣхъ спасти, то пусть хоть спасутся избранные; а такъ какъ прежде всего избранными являются дѣти обѣихъ главныхъ сподвижницъ, то пусть съ нихъ и начинается. Лиха бѣда начать, но когда отъ словъ перейдутъ къ дѣлу, сомнѣнія покинутъ колеблющихся, и одинъ за другимъ начнутъ «братчики» замуровываться. Такъ, вѣроятно, разсуждали старухи.

Семья Ковалевой, воспитавшаяся, можно сказать, въ скиту была готова на все; но семья Суховой поддалась не сразу. Тѣмъ болѣе, что самъ Суховъ былъ человѣкъ нетрезвой жизни и къ расколу относившійся не безъ нѣкотораго скептицизма. Однако, если это легкомысліе служило вначалѣ препятствіемъ, то потомъ оно-же и помогло старухамъ. Имъ не трудно было насѣсть на пьяницу, довести его до раскаянія, а тамъ и привлечь на свою сторону. Сухова заволонила, завладѣли его помыслами, желаніями, волей, долбили его, пока онъ наконецъ, не поддался. Извѣстенъ фактъ, что Суховъ готовился къ «спасанію» меньше, чѣмъ, напримѣръ, Ковалевы, замурованъ же онъ былъ позже. Кромѣ того, тѣло его найдено въ менѣе спокойномъ положеніи, чѣмъ тѣла остальныхъ. Очевидно, что этотъ несчастный боролся до окончательнаго рѣшенія и послѣ. Жизнь ему улыбалась изъ оконъ трактировъ, гдѣ онъ любилъ проводить время, но старухи его гипнотизировали. Онѣ соблазнили его мученичествомъ, къ которому онъ былъ не подготовленъ по складу характера, и вѣроятно, ему было тяжеле всѣхъ въ преждевременной могилѣ...

VI.

Вмѣстѣ со взрослыми были замурованы и дѣти. Это производитъ особенно тягостное впечатлѣніе. Но Виталія и ея сподвижницы были только

замѣтно для него пошелъ вслѣдъ за нимъ. Подойдя къ одной стѣнѣ, Ковалевъ сталъ стучать въ нее, произнося нѣсколько разъ: «Христосъ Воскресъ». На мой вопросъ, что онъ тутъ дѣлаетъ, Ковалевъ немного смутился и сталъ что-то бормотать въ носъ.

Такимъ образомъ, первое основательное подозрѣніе моего собесѣдника послужило первою путеводною нитью къ раскрытію столь невѣроятнаго преступленія. Въ городѣ циркулируетъ упорный слухъ о пріѣздѣ нашего знаменитаго писателя Л. Н. Толстого и американскихъ туристовъ, крайне заинтересовавшихся случившимся. Проверить основательность этихъ слуховъ, къ сожалѣнію, намъ не удалось.

Сегодня, 8 мая, съ ранняго утра, къ мѣсту, гдѣ должны быть извлечены еще четыре трупа, спять стекается масса народа, большею частью изъ окрестностей.

З. Гиленко.

Тирасполь, 8 мая 1897 г.

ТОРЖЕСТВО ВЪ ДОФИНОВКѢ.

Ежегодно на спасательной станціи «Контръ-адмиралъ П. А. Зеленой», въ Дофиновкѣ, совершается торжественное молебствіе въ память чудеснаго избавленія отъ угрожавшей опасности нынѣ благополучно царствующаго Государя Императора въ бытность Его Величества Наслѣдникомъ Престола, во время путешествія въ г. Отсу, въ Японіи. На этотъ разъ торжественное молебствіе было отслужено вчера, въ день перенесенія мощей св. Николая Чудотворца. Обычный послѣ молебствія праздникъ удался во всѣхъ отношеніяхъ. Прекрасная погода способствовала успѣху праздника. Русское общество пароходства и торговли представило въ распоряженіе общества для проѣзда въ Дофиновку пароходъ «Графъ Тотлебенъ», который съ самаго утра разукрасился національными флагами. Къ 10 часамъ утра на Бакалейную набережную стали стекаться члены общества и гости. Въ 10½ час. прибылъ предсѣдатель одесскаго окружнаго правленія Императорскаго Россійскаго общества спасанія на водахъ г. одесскій градоначальникъ генералъ-лейтенантъ П. А. Зеленой съ племянникомъ дѣлопроизводителемъ морскаго министерства А. П. Зеленымъ и первый почетный членъ общества—супруга г. одесскаго градоначальника Н. М. Зеленая съ дочерью. Семья г. градоначальника была встрѣчена маршемъ, исполненнымъ военнымъ оркестромъ; дамамъ были поднесены букеты изъ живыхъ цвѣтовъ. Кромѣ того на торжествѣ присутствовали: начальникъ карантиннаго округа В. П. Старковъ, капитанъ надъ одесскимъ портомъ В. П. Перелешинъ, директоръ одесск. коммерческаго училища С. И. Боровскій, вице-командоръ Черноморскаго яхтъ-клуба А. А. Анатра, правитель канцеляріи г. одесскаго градоначальника И. А. Казариновъ, старшина мѣщанскаго сословія Г. В. Добровольскій, одесскій полицеймейстеръ полк. Я. И. Бунинъ и др. Подъ звуки музыки, пароходъ «Графъ Тотлебенъ» отчалилъ отъ набережной, сопровождаемый двумя другими пароходами и катеромъ. Спасательная станція была украшена флагами и убрана цвѣтными матеріями. На самомъ берегу для встрѣчи прибывшихъ собралось масса жителей Дофиновки. Здѣсь въ правильную шеренгу выстроилась бравая команда гребцовъ спасательной станціи въ своихъ оригинальныхъ непромокаемыхъ костюмахъ, съ приспособленіями для спасанія погибающихъ. Тутъ-же были разставлены и развѣшаны различныя принадлежности, необходимыя для спасанія: круги, веревки, пробки, ушы и проч. На скатѣ, предъ главнымъ входомъ на станцію, помѣщался спасательный ботъ, готовый каждую минуту быть спущеннымъ въ воду. Пароходъ «Графъ Тотлебенъ» остановился въ разстояніи полуверсты отъ берега Дофиновки. Прибывшіе перемѣстились на лодки и прослѣдовали подъ дружные удары веселъ, къ станціи. Здѣсь почетныхъ гостей встрѣтили членъ правленія общества А. А. Іогансонъ и секретарь В. А. Ивашкинъ. Поздоровавшись съ командою гребцовъ и встрѣчавшими, г. одесскій градоначальникъ пришелъ на станцію, гдѣ въ присутствіи всѣхъ прибывшихъ было отслужено торжественное молебствіе. Служилъ священникъ Покровской церкви о. В. Величковъ при діаконѣ Предаевичѣ и хорѣ пѣвчихъ Покровской церкви. По окончаніи молебствія г. одесскій градоначальникъ произвелъ тревогу о спасеніи. Послышался тревожный звонъ колокола съ башни и въ теченіе менѣе одной минуты спасательный ботъ былъ спущенъ въ воду. Гребцы взялись за весла и ботъ плавно поплылъ по волнамъ. Поблагодаривъ за образцовое знаніе дѣла, г. одесскій градоначальникъ въ сопровожденіи всѣхъ гостей направился въ роскошно декорированное помѣщеніе станціи, гдѣ былъ сервированъ обѣдъ. Стѣны станціи были увѣшаны многочисленными спасательными средствами, флагами, веслами и морской арматурой.

Первый тостъ за драгоцѣнное здравіе Государя Императора и Царствующій Домъ провозгласилъ г. одесскій градоначальникъ. Тостъ былъ покрытъ долго несмолкавшими криками «ура» и звуками народнаго гимна. Слѣдующій тостъ былъ предложенъ одесскимъ полицеймейстеромъ полк. Я. И. Бунинымъ за предсѣдателя общества генералъ-лейтенанта П. А. Зеленаго. За нимъ послѣдовалъ тостъ капитана надъ одесскимъ портомъ полк. В. П. Перелешина—за перваго почетнаго члена супругу градоначальника Н. М. Зеленую, и затѣмъ послѣдовали рѣчи и спичи. Первымъ говорилъ В. П. Старковъ.

М.м. Г.г.

По установившемуся обычаю, освященному многими предыдущими годами, мы, присутствующіе здѣсь члены, одесскаго отдѣла общества спасанія на водахъ, собрались сегодня въ этомъ зданіи морской спасательной станціи имени „Контръ-Адмиралъ Зеленой", чтобы чествовать нашего высокоуважаемаго предсѣдателя и выразить предъ нимъ чувства истиннаго и сердечнаго уваженія, которое его превосходительство Павелъ Алексѣевичъ вызываетъ въ насъ своими личными къ намъ отношеніями и своею преданностью дѣлу спасанія на водахъ.

Такъ какъ мы находимся здѣсь въ своемъ корпоративномъ, можно сказать семейномъ кругу, то да позволена будетъ мнѣ нѣкоторая откровенность. Въ нынѣшнемъ нашемъ собраніи проявляется особенность, я отмѣчаю необычное настроеніе у многихъ, напоминающее отчасти настроеніе, когда вдали на горизонтѣ видна тучка. Эта тучка—наше опасеніе, что можетъ быть въ послѣдній разъ на этой станціи, украшенной дорогимъ именемъ,—мы собрались вокругъ нашего предсѣдателя, нашего любимаго и уважаемаго Павла Алексѣевича. Какъ почитатели его мы должны радоваться ожидающей его новой дѣятельности, но какъ одесситы мы не можемъ не сожалѣть о томъ, что будемъ лишены васъ, многоуважаемый Павелъ Алексѣевичъ, въ непродолжительномъ времени. Позвольте мнѣ, милостивые государы, какъ лицу, предъ которымъ воочію совершается и проходитъ въ Одессѣ дѣятельность высокоуважаемаго Павла Алексѣевича какъ лицу, которому чуть не ежедневно приходится быть свидѣтелемъ истинно гуманныхъ его воззрѣній, его правдивой прямолинейности и его отзывчивости на всякое доброе начинаніе и на всякую благую цѣль, и наконецъ его преданности мѣстнымъ интересамъ и пользѣ, позволите отъ лица всего общества нашего поднять еще разъ бокалъ въ честь нашего высокоуважаемаго Павла Алексѣевича, и отъ лица всего-же общества выразить надежду, что съ оставленіемъ имъ Одессы ему не будутъ чужды одесситы и эта спасательная станція, преслѣдующая спеціально благотворительныя цѣли, возбуждающія сочувствіе во всемъ цивилизованномъ мірѣ, увѣковѣчивая имя Павла Алексѣевича, будетъ часто напоминать ему Одессу. Здоровье его превосходительства, глубокоуважаемаго нашего предсѣдателя Павла Алексѣевича!

Г. одесскій градоначальникъ въ отвѣтъ на слова В. П. Старкова сказалъ приблизительно слѣдующее: «М. г., ровно 12 лѣтъ тому назадъ я прибылъ въ Одессу и былъ избранъ предсѣдателемъ правленія спасанія на водахъ. Я долженъ сознаться, что въ дѣлахъ общества я засталъ запущенность. Но благодаря преданности членовъ общества и всѣмъ лицамъ, сочувствовавшимъ этому благому дѣлу, въ томъ числѣ покойному Ивашкину и наслѣднику его, нынѣ секретарю В. А. Ивашкину, дѣла общества находятся въ блестящемъ состояніи. У насъ 8 спасательныхъ станцій, масса второстепенныхъ спасательныхъ пунктовъ, хорошо и полно обставленныхъ. Одесскій округъ, послѣ петербургскаго, занимаетъ первое мѣсто. Всему этому округъ обязанъ вамъ, господа, вашимъ щедрымъ пожертвованіямъ и сочувствію. Когда мнѣ придется оставить Одессу и округъ, я прошу васъ, я заклинаю васъ не оставлять заботы о процвѣтаніи округа».

Капитанъ надъ одесскимъ портомъ полковникъ Перелешинъ сказалъ, что всѣ дѣятели общества, имѣя въ лицѣ г. одесскаго градоначальника примѣръ рѣдкаго работника, будутъ съ достоинствомъ способствовать дальнѣйшему преуспѣянію дѣлъ общества. Далѣе г. Перелешинъ сообщилъ, что имѣется въ виду устроить на на станціи школу моряковъ и соорудить здѣсь церковь.

Полк. Я. И Бунинъ пилъ за г. градоначальника отъ имени отсутствующихъ городского головы П. А. Крыжановскаго и предсѣдателя земской управы В. В. Якунина.

Директоръ одесскаго коммерческаго училища И. С. Боровскій сказалъ слѣдующее: „Я не нахожу словъ для выраженія того удовольствія, которое испытываю каждый разъ, когда имѣю честь принимать участіе въ этомъ собраніи, на станціи имени нашего превосходительства. Не могу не воспользоваться случаемъ выразить вамъ свое глубокое уваженіе, какъ высокому мѣстному представителю того почтеннаго учрежденія, которое такъ ярко отмѣчено печатью гуманности. Общество спасанія на водахъ свято и ревностно выполняетъ возложенныя на него обязанности, и я полагаю, не одна сотня жертвъ, обреченныхъ на явную роковую гибель, днемъ и ночью, горячо молятся за ваше превосходительство, основателя этой благотворительной станціи, благодаря которой они благополучно ускользали изъ объятій смерти и возвращены къ родному крову. Но, ваше превосходительство, ваша спасательная миссія далеко не ограничивается одной морской стихіей, стихіей воды; она простираетъ свое мощное вліяніе на огромное пространство другого моря, моря житейскаго, гдѣ также есть свои бури, штормы, крушенія, катастрофы, и мы, не только по личному нашему опыту, но и по многочисленнымъ наблюденіямъ другихъ, хорошо знаемъ, что каждый пловецъ на этомъ житейскомъ морѣ, чувствуетъ подъ собою утлую ладью, въ минуты жизни трудныя, не вольно и не безъ надежды возводитъ свои уповающіе взоры на спасательную станцію адмирала П. А. Зеленаго, и ваше превосходительство, вооруженный спасательными снарядами власти, не медлите подать ему руку помощи, чтобы онъ могъ выйти на твердую почву, укрѣпиться на ногахъ, и стать бодрствующимъ гражданиномъ, энергическимъ дѣятелемъ общества. Подымаю бокалъ за здоровье Павла Алексѣевича, какъ человѣка высокой, прекрасной и истинно христіанской души".

Первый почетный членъ общества Н. М. Зеленая благодарила собравшихся за участіе какъ къ судьбѣ общества, такъ и къ предсѣдателю его Павлу Алексѣевичу.

— Господа, волнуясь продолжала Н. М. Зеленая,—когда вы будете собираться здѣсь безъ насъ, то и тогда помяните насъ добрымъ словомъ...

Слова Н. М. были заглушены аплодисментами.

Глубоко прочувствованное слово сказалъ Н. А. Палаузовъ. Онъ началъ съ того, что ровно пять лѣтъ назадъ, здѣсь впервые взвился бѣлый флагъ съ краснымъ крестомъ—символъ спасанія. Тогда еще всѣ дали честное слово поддержать это дѣло. Остановившись подробно на характеристикѣ развитія дѣлъ общества, Н. А. Палаузовъ замѣтилъ, что дѣло крѣпнетъ. Мы достигли положенія, которое незыблемо. «Если вы и покинете насъ, то имя ваше вѣчно будетъ жить среди насъ и никогда не будетъ забыто.

Въ это дѣло вы вложили всю вашу душу, и вы, Павелъ Алексѣевичъ, являетесь создателемъ той энергіи въ святому дѣлу, которое будетъ вѣчно жить въ насъ и во всѣхъ тѣхъ, кто замѣнитъ насъ.

— Подъ вашей суровостью, продолжалъ Н. А. Палаузовъ, бьется чистое, доброе и благородное русское сердце. Покинуть намъ надо людей съ доброй оболочкой, но черствою душою. Свою рѣчь Н. А. Палаузовъ закончилъ такъ:

— Дай Богъ, чтобы Господь укрѣпилъ силы ваши на пользу государства и общества еще на многіе годы...

Г. одесскій градоначальникъ былъ растроганъ этимъ словомъ и благодарилъ Н. А. Палаузова, пожелавъ, чтобы его слова о будущности общества—не были только словами.

Г. одесскій градоначальникъ пилъ за здоровье высокопреосвященнаго Іустина и преосвященнаго Тихона, за А. А. Анатра, Жирара, капитана парохода «Графъ Тотлебена» Плонскаго, почетныхъ членовъ Бепетато и Степанова и др. Обѣдъ прошелъ съ большимъ оживленіемъ. Оставляя Дофиновку, г. градоначальникъ поблагодарилъ жителей за ихъ участіе въ дѣлѣ спасанія и пожелалъ имъ здоровья и преуспѣянія. Обратная поѣздка была очень благопріятна.

РАСТРАТА 72.600 РУБ. ВЪ ГОРОДСКОМЪ КРЕДИТНОМЪ ОБЩЕСТВѢ.

Вчера въ одномъ изъ крупныхъ финансовыхъ учрежденій г. Одессы—городскомъ кредитномъ обществѣ обнаружена громадная растрата 72.600 рублей. Виновникомъ растраты является казначей названнаго общества, почетн. потомств. гражд. Иванъ Васильевичъ Авчинниковъ, хорошо извѣстный одесскому обществу и принадлежащій къ одной изъ популярнѣйшихъ и старѣйшихъ фамилій Одессы. Обнаружена эта первая за 25-ть лѣтъ существованія городского кредитнаго общества растрата при слѣдующихъ любопытныхъ обстоятельствахъ.

Вчера, въ 9½ час. утра, на квартиру предсѣдателя наблюдательнаго комитета городского кредитнаго общества присяжнаго повѣреннаго И. Г. Тиктина, неожиданно для послѣдняго, явился казначей общества И. В. Авчинниковъ. Онъ былъ необычайно разстроенъ.

— Я совершилъ преступленіе,—прерывающимся голосомъ сказалъ Авчинниковъ и заявилъ, что слагая съ себя обязанности казначея, проситъ предсѣдателя комитета принять отъ него ключъ отъ кассы общества.

И. Г. Тиктинъ, какъ юристъ и человѣкъ большого жизненнаго опыта, прежде всего сталъ успокаивать г. Авчинникова и предложилъ ему подробнѣе разсказать, въ чемъ заключается его преступленіе.

— Ежеминутно сбиваясь отъ нервнаго волненія, г. Авчинниковъ сообщилъ, что онъ дня три тому назадъ совершилъ растрату 72.600 рублей, принадлежащихъ городскому кредитному обществу. Фактъ этотъ чрезвычайно поразилъ г. Тиктина, такъ какъ на основаніи инструкціи къ концу операціоннаго дня, въ кассѣ общества не можетъ оставаться болѣе 5000 р. Если же такая сумма накопляется, то она сдается на текущій счетъ въ одно изъ мѣстныхъ кредитныхъ учрежденій.

Въ отвѣтъ на это г. Авчинниковъ откровенно разсказалъ, какимъ путемъ и изъ какихъ суммъ совершена имъ растрата. Дѣло въ томъ, что годъ тому назадъ при гор. кред. общ. была учреждена пенсіонная касса для служащихъ по найму. Въ теченіи года изъ накопившихся взносовъ служащихъ образовалась крупная сумма — 31,900 рублей. Деньги эти подлежали сдачѣ на храненіе въ государственный банкъ, но правленіе кассы выжидало того момента, когда сумма достигнетъ болѣе круглой цифры. Этими-то деньгами и воспользовался казначей г. Авчинниковъ. Остальная сумма была взята казначеемъ Авчинниковымъ изъ слѣдующихъ источниковъ: изъ облигацій, удержанныхъ при выдачѣ ссудъ заемщикамъ 20,700 рублей и облигацій 51-й серіи, не выпущенныхъ въ обращеніе 20,000 рублей, а всего 72,600 рублей.

Выяснивъ пути и средства, какими совершена растрата, г. Авчинниковъ объяснилъ и причины, приведшія его къ необходимости совершить растрату—огромные долги, оставленные ему въ наслѣдство отцомъ, необходимость «прикрыть» грѣхи друзей и товарищей и другія обстоятельства.

Такое объясненіе показалось неправдоподобнымъ г. Тиктину, такъ какъ отецъ Авчинникова умеръ еще 12-ть лѣтъ тому назадъ и сынъ его до сихъ поръ имѣлъ возможность входить въ различные компромиссы съ кредиторами, не прибѣгая къ преступленію. Г. Авчинникову ничего другого не оставалось, какъ быть откровеннымъ до конца... и онъ раскрылъ изумленному предсѣдателю наблюдат. комитета новыя преступленія.

Какъ оказывается И. В. Авчинниковъ въ теченіе многихъ лѣтъ состоялъ казначеемъ общества взаимнаго вспомоществованія приказчиковъ-христіанъ г. Одессы. Общество это обладаетъ солиднымъ капиталомъ, который безконтрольно находился въ рукахъ г. Авчинникова.

Кромѣ этого, онъ состоялъ старшиной и слова казначеемъ одесскаго коммерческаго собранія, со дня его основанія.

По сознанію г. Авчинникова, въ кассѣ общества приказчиковъ-христіанъ находилось въ наличности около 50.000 рублей, а въ коммерческомъ собраніи 5000 рублей. Изъ этихъ суммъ г. Авчинниковъ «одалживался» въ минуты необходимости, часто случавшіяся въ его жизни, и для пополненія этихъ-то суммъ и другихъ экстренныхъ долговъ, онъ и совершилъ захватъ изъ суммъ городского кредитнаго общества. На преложеніе г. Тиктина,—возвратить взятые отъ общества 72600 руб., г. Авчинниковъ отвѣтилъ, что деньги уже растрачены, и захваченны изъ кассы общества приказчиковъ суммы сданы на храненіе въ государственный банкъ. Далѣе онъ объяснилъ, что пользовался деньгами общества приказчиковъ въ теченіе многихъ лѣтъ ему удавалось потому, что въ этомъ обществѣ, какъ вообще въ благотворительныхъ учрежденіяхъ, ревизіи чрезвычайно рѣдки; совершеніе-же растраты не сопровождалось никакими подлогами. Въ заключеніе своего признанія, г. Авчинниковъ просилъ предсѣдателя наблюдательнаго комитета освободить его отъ присутствованія при ревизіи кассы. Оставляя квартиру, г. Авчинниковъ замѣтилъ, что его у воротъ ждетъ жена, которая знаетъ о растратѣ и слѣдуетъ за нимъ, опасаясь, чтобы онъ не лишилъ себя жизни.

Опасенія эти вызваны собственнымъ признаніемъ г. Авчинникова заявившаго что ему ничего другого не остается.

Г. Тиктинъ немедленно направился къ директору-распорядителю кредитнаго общества Н. М. Хіонаки и они вмѣстѣ порѣшили довести о растратѣ до свѣдѣнія прокурорскаго надзора.

Прокуроръ окружнаго суда Н. М. Левченко предписалъ полиціи Бульварнаго участка арестовать И. В. Авчинникова.

Чинамъ полиціи, явившимся на квартиру И. В. Авчинникова, послѣдній самъ открылъ двери со словами: «А я васъ уже жду». При этомъ онъ подтвердилъ полицейскимъ чиновникамъ, что намѣревался покончить жизнь самоубійствомъ, но, давши слово женѣ своей, онъ оставилъ это намѣреніе и просилъ принять у него револьверъ.

Вчера-же судебный слѣдователь 5 участка въ присутствіи предсѣдателя и членовъ наблюдательнаго комитета городского кредитнаго общества произвелъ ревизію кассы.

Ревизія дала успокоительные результаты и подтвердила сознаніе г. Авчинникова. Въ наличности оказалось 2700 руб.; запасный капиталъ и свободная прибыль общества въ суммѣ 4 милліоновъ 700 тысячъ рублей находятся на храненіи въ государственномъ банкѣ, и въ кассѣ имѣются 9 оправдательныхъ квитанцій банка. Въ наличности имѣется облигацій на сумму около 800.000 руб., на текущемъ счету въ банкахъ около двухъ милліоновъ руб.

Арестованный И. В. Авчинниковъ содержится при Бульварномъ полицейскомъ участкѣ и сегодня препровожденъ будетъ въ тюремный замокъ.

Послѣ смерти отца своего, когда-то милліонера, служившаго въ послѣдніе годы казначеемъ въ кредитномъ обществѣ, Ив. Авчинниковъ получилъ службу въ этомъ обществѣ. До этого времени онъ въ теченіе 10-ти лѣтъ служилъ кассиромъ въ торговомъ домѣ Мангуби. Отецъ оставилъ ему нѣсколько большихъ домовъ, но долги покойнаго превышали стоимость оставленнаго имущества. Дома были проданы и по нимъ еще остался солидный долгъ, который Ив. Авчинниковъ продолжалъ выплачивать.

Въ кредитномъ обществѣ Авчинниковъ имѣлъ 5600 руб. въ годъ. Въ обществѣ онъ пользовался довѣріемъ и свыше шести лѣтъ состоялъ въ должности старшины одесскаго коммерческаго собранія. Послѣднее дежурство Авчинникова было третьяго дня, но онъ на дежурство не явился и, вообще, въ послѣдніе дни былъ неаккуратенъ и нѣсколько разстроенъ.

Лишь нѣсколько дней тому назадъ Авчинниковъ, будучи на годичномъ обѣдѣ коммерческаго собранія, распинался за дѣла кредитнаго общества, указывая, что дѣятельность этого учрежденія должна скоро вступить въ новый фазисъ.

ОДЕССКАЯ ЖИЗНЬ.

◆ **Храмовой праздникъ.** Приморская Свято-Николаевская церковь внизу Николаевскаго бульвара, вчера праздновала свой храмовой праздникъ. По окончаніи божественной литургіи настоятелемъ церкви протоіереемъ о. Іоанномъ Розовымъ совершенъ вокругъ храма крестный ходъ—при хорѣ пѣвчихъ и массѣ молящихся.

◆ **Престольный праздникъ.** Вчера, въ Ботанической церкви, въ престольный праздникъ была совершена литургія и молебствіе съ крестнымъ ходомъ. Совершалъ Богослуженіе о. Гавріилъ Леончукъ.

◆ **По случаю праздника св.св. Кирилла и Меѳодія**, завтра, 11 мая, въ университетской церкви, послѣ литургіи, совершено будетъ установленное молебствіе.

◆ **Докладъ г. Цвѣтиновича.** Городскому головѣ П. А. Крыжановскому на этой недѣлѣ представленъ будетъ докладъ помощника город. секретаря А. Д. Цвѣтиновича по поводу разслѣдованія злоупотребленій по продажѣ хлѣба въ психіатрической лечебницѣ.

◆ **Расширеніе и улучшеніе одесскаго водопровода.** Вслѣдствіе даннаго городскому инженеру В. И. Зуеву городскимъ головою П. А. Крыжановскимъ порученія разсмотрѣть и дать свое заключеніе по составленному исполнительной водопроводной коммисіей проекту улучшенія и расширенія одесскаго водопровода, г. Зуевъ представилъ свои соображенія, изъ которыхъ видно, что проектъ водопроводной коммисіи не представляетъ собою вполнѣ законченнаго полнаго проекта, такъ какъ коммисія не представила общаго плана работъ, проекта переустройства сѣти, подробныхъ чертежей каждаго проектированнаго сооруженія и детальныхъ къ нимъ смѣтъ. Между тѣмъ, безъ этого нельзя войти въ точное разсмотрѣніе и провѣрку дѣйствительной стоимости проектированныхъ работъ, а потому коммисія совершенно правильно назвала свою смѣту «предварительной», которая, конечно, во всѣхъ своихъ частяхъ и не можетъ быть подвергнута провѣркѣ.

Главная задача при проектированіи новаго или улучшенія стараго водоснабженія такого большого города, какъ Одесса, очевидно, должна состоять въ соблюденіи слѣдующихъ основныхъ условій: 1) снабженіе въ достаточномъ количествѣ вполнѣ здоровой чистой водой, 2) сохраненіе принципа полнаго безостановочнаго дѣйствія снабженія этою чистою водою.

Эти два главныя условія должны быть положены въ основаніе проекта.

Прочтя перечень предлагаемыхъ работъ, убѣждаешься, что проектъ имѣетъ въ виду увеличеніе количества воды до 8 милліоновъ ведеръ въ сутки, но, вмѣстѣ съ тѣмъ, въ проектѣ не имѣется всѣхъ необходимыхъ для этого сооруженій. Нѣтъ предположеній о соотвѣтственномъ увеличеніи отстойныхъ бассейновъ, нѣтъ добавочныхъ необходимыхъ фильтровъ и, наконецъ, нѣтъ проекта и стоимости полнаго переустройства городской сѣти, способной получать и распредѣлить воду въ такомъ громадномъ количествѣ.

Въ настоящее время Одесса имѣетъ превосходнаго качества воду по своему вкусу, и по своей прозрачности и чистотѣ въ бактеріологическомъ отношеніи. Послѣдняя два качества прямо обуславливаются прекрасной работой фильтровъ, удачно спроектированныхъ и медленной скоростью фильтраціи, едва превышающей 2,6 дюйма въ 1 часъ. При оставленіи-же существующей фильтрующей поверхности и увеличеніи количества воды до 8 милліоновъ—скорость фильтраціи дойдетъ до 8,33 дюймовъ въ часъ, а, слѣдовательно, и качество воды безусловно ухудшится и городъ, вмѣсто улучшенія, получитъ ухудшеніе качества воды.

Прежде инженеры допускали и считали нормальною скорость 6″ въ часъ, но потомъ, съ развитіемъ науки бактеріологіи, сдѣлавшей вообще большой переворотъ и въ медицинѣ, и въ водопроводной техникѣ, взглядъ этотъ измѣнился и изслѣдованія Коха во время холеры въ Гамбургѣ, привели его къ убѣжденію о невозможности допускать скорость фильтраціи болѣе 4″ въ 1 часъ.

Проектъ также предполагаетъ замѣну чугунной магистрали каменной трубой, гдѣ вода при неполномъ сѣченіи будетъ двигаться самотекомъ. Съ санитарной точки зрѣнія, допущеніе такой трубы нежелательно. Всякій бетонъ до нѣкоторой степени впитываетъ въ себя воду, эта впитанная вода заполняетъ поры стѣнокъ бетоннаго канала и вслѣдствіе волосности поднимется выше горизонта воды въ трубѣ, гдѣ будетъ застаиваться и гнить, способствуя разведенію микроорганизмовъ. Наконецъ, при постоянномъ движеніи воды, незамѣтно для глазъ, всегда происходятъ мельчайшія отдѣленія частицъ цемента и песка, которыя будутъ осаждаться, образуя на дно канала гризь и удобную среду для жизни микробовъ. Эти осадки постоянно наблюдаются въ каменныхъ и бетонныхъ резервуарахъ, не исключая и нашихъ на Чумкѣ. Разница только та, что резервуаръ легко чистить, а въ каналахъ, при высотѣ 0,77 саж. и длинѣ 12,25 верстъ, чистка представитъ на практикѣ громадныя затрудненія и врядъ ли можно достигнуть надлежащей чистоты. Спертость воздуха вызываетъ необходимость вентиляціи канала съ устройствомъ свободныхъ отверстій на поверхности нашей пыльной степи, а потому, очевидно, эти вентиляторы послужатъ входными отверстіями разнымъ жучкамъ и пыли, которая подымается даже при небольшомъ вѣтрѣ. Очистка канала при такой длинѣ обуславливаетъ необходимость входа рабочихъ, которые должны будутъ, при непрерывномъ дѣйствіи канала, работать въ сапогахъ или ходить по чистой водѣ голыми ногами.

Эти два обстоятельства, т. е. отсутствіе добавочныхъ отстойныхъ бассейновъ, фильтровъ и постройка бетонной трубы дѣлаютъ проектъ неудовлетворительнымъ съ санитарной стороны и вполнѣ неудовлетворяющимъ поставленному выше первому условію.

Перехода затѣмъ къ разсмотрѣнію проекта съ точки зрѣнія второго условія, сохраненія принципа полнаго безостановочнаго дѣйствія водоснабженія—надо быть весьма требовательнымъ и осторожнымъ въ особенности по отношенію къ одесскому водопроводу, гдѣ источникъ питанія водой находится на 45 верстномъ разстояніи. Столь длинный загородный водоводъ вызываетъ при отсутствіи дороги большое затрудненіе и замедленіе въ ремонтѣ линіи, особенно въ ненастное время года, когда, главнымъ образомъ, и происходятъ поврежденія трубъ, —а потому полная обезпеченность будетъ только при дѣйствительно прочныхъ, долговѣчныхъ водоводахъ и обязательно при двойной линіи. Бетонная-же труба съ самотекомъ никоимъ образомъ не можетъ конкуррировать въ прочности, удобствѣ и быстротѣ ремонта съ солидною напорною чугунною трубою. Бетонная труба и при томъ при одиночномъ проводѣ вызываетъ весьма затруднительный и медленный ремонтъ даже въ хорошее теплое время года, а зимой всѣ препятствія осложняются. Наконецъ, при бетонной трубѣ весьма трудно найти поврежденія, тогда какъ въ чугунной напорной трубѣ это дѣлается весьма просто и быстро. Словомъ, съ этой точки зрѣнія опять таки невозможно предпочесть бетонную трубу чугунной, хотя-бы первая стоила и дешевле. Въ дѣлѣ водоснабженія большого города въ 400 тысячъ жителей, несомнѣнно, обезпеченность безпрерывнаго доставленія воды несравненно важнѣе экономіи. Изъ проекта не видно ясно, имѣется-ли всюду двойная комбинація дѣйствія водопровода, проектируется-ли запасъ котловъ, машинъ и проч., что съ этой точки зрѣнія очень важно. Кто-же изъ жителей города не пойметъ, какое бѣдствіе произведетъ остановка водопровода на цѣлыя сутки или болѣе?

Разобщеніе магистральнаго провода съ городскою сѣтью г. Зуевъ считалъ весьма желательнымъ и раціональнымъ, но не можетъ согласиться съ уничтоженіемъ станціи «Горной», какъ способствующей безопасности главнаго водопровода и которая, во всякомъ случаѣ, значительно помогаетъ сохраненію принципа безостановочнаго дѣйствія водопровода. Г. Зуевъ считаетъ крайне необходимымъ теперь-же усилить эту станцію установкой третьей машины.

Предположеніе о новомъ мѣстѣ для городской станціи «Чумки», г. Зуевъ считаетъ не выгоднымъ и не раціональнымъ. Невыгодность состоитъ въ томъ, что станція «Чумка» уже существуетъ и для ея увеличенія по другую сторону желѣзной дороги свободнаго городского мѣста имѣется сколько угодно. Мѣста имѣется еще и на этой сторонѣ желѣзной дороги очень много. Наконецъ, мѣсто благотворительнаго женскаго общества пока не застроено и теперь есть еще возможность обмѣняться съ нимъ на другую землю, оставивъ это мѣсто для нуждъ водопровода. Нераціональность предложенія заключается въ крайней отдаленности этой станціи отъ центра города, что вызываетъ излишніе расходы на сѣть и представляетъ менѣе удобствъ правильнаго распредѣленія воды по городу. Отдаленность отъ города вызываетъ также неудобства для администраціи дѣла и неудобства эксплоатаціи.

Предложеніе коммисіи о снабженіи самотекомъ Пересыпи, обоихъ лимановъ и Приморской улицы совершенно правильно, но выбранное направленіе г. Зуевъ находитъ крайне неудачнымъ и непрактичнымъ, т. къ какъ труба эта въ 12″ на протяженіи болѣе 3½ верстъ проходитъ по совершенно пустынному мѣсту, по огородамъ полей орошенія, черезъ нечистотныя и дренажныя канавы, что весьма затруднительно, опасно и невыгодно и, вмѣстѣ съ тѣмъ, если-бы труба проходила по другому направленію, она принесла-бы громадную пользу Пересыпи, гдѣ она замѣнила-бы существующую на Московской улицѣ несоотвѣтствующую по діаметру трубу и, кромѣ того, прокладка и надзоръ за нею облегчились-бы.

◆ **Пріобрѣтеніе водомѣровъ.** Постановленіемъ думы отъ 4 декабря 1896 года по выкупу одесскаго водопровода оставленъ открытымъ вопросъ о пріобрѣтеніи отъ общества водомѣровъ. Ознакомившись подробно съ этимъ вопросомъ и принявъ во вниманіе, съ одной стороны, давность службы многихъ водомѣровъ, и то обстоятельство, что, быть можетъ, нѣкоторыми потребителями могутъ быть возбуждены споры о правѣ собственности на нихъ (во всякомъ случаѣ, никакъ не болѣе 1.500 штукъ водомѣровъ изъ 6.500), а съ другой стороны, то обстоятельство, что пріобрѣтеніе существующихъ водомѣровъ за невысокую цѣну является весьма желательнымъ во избѣжаніе всякихъ осложненій при переходѣ водопровода къ городу, коммисія по выкупу одесскаго водопровода вошла въ предварительное соглашеніе съ агентствомъ, по которому водомѣры пріобрѣтаются за 28% ихъ стоимости, т. е. на сумму до 80.427 р. Въ виду этого, коммисія проситъ городского голову представить соглашеніе коммисіи на утвержденіе думы.

По этому соглашенію общество одесскихъ водопроводовъ уступаетъ городу въ полную собственность: водомѣры, находящіеся въ дѣйствіи для разсчета съ потребителями, контрольные, поставленные для цѣлей администраціи водопровода и запасные, находящіеся въ магазинахъ общества; матеріалы для содержанія и ремонта водомѣровъ; мастерскую для провѣрки и ремонта водомѣровъ со спеціальнымъ проводомъ воды отъ Старопортофранковской улицы до агентства; разныя принадлежности къ водомѣрамъ. Городское управленіе за пріобрѣтеніе этого имущества уплачиваетъ обществу, не позже 1 іюня 1897 г., сумму, равную 28% расцѣнки агентства или 80.427 р., если по повѣркѣ въ натурѣ, все имущество, перечисленное въ прилагаемой вѣдомости, будетъ на лицо, или 28% съ той суммы, которая опредѣлится, расцѣнивая наличное имущество по цѣнамъ прилагаемой вѣдомости.

◆ **Годовщина пожарной команды.** Вчера пожарная команда Бульварнаго уч., по примѣру прежнихъ лѣтъ, праздновала годовщину своего основанія. Дворъ Бульварнаго участка по случаю этого торжества былъ убранъ флагами. На торжествѣ присутствовала вся команда Бульварнаго уч. во главѣ съ брандъ-маіоромъ г. Болтинымъ и брандмейстерами. Передъ началомъ празднованія, было отслужено священникомъ молебствіе, послѣ чего нижнимъ чинамъ команды была предложена закуска и водка.

◆ **Противочумная сыворотка.** Въ таможнѣ получено сообщеніе департамента таможенныхъ сборовъ о томъ, что, согласно постановленію Высочайше учрежденной коммисіи о предупрежденіи занесенія въ Имперію чумной заразы и о борьбѣ съ нею, противочумная сыворотка, выписываемая изъ-заграницы частными лицами, можетъ быть выпускаема изъ таможенъ лишь въ тѣхъ случаяхъ, когда каждый разъ будутъ имѣться удостовѣренія о мѣстѣ приготовленія этой сыворотки.

◆ **Въ казенной палатѣ** получено предписаніе департамента государственнаго казначейства о томъ, чтобы казенныя палаты, по требованіямъ предсѣдателей судебныхъ мѣстъ, производили впередъ за три года жалованье лицамъ, причисленнымъ къ министерству юстиціи и командируемымъ къ исправленію должностей старшихъ нотаріусовъ окружныхъ судовъ.

◆ **Правила для маклеровъ на привозахъ.** Коммисія, избранная одесскимъ биржевымъ комитетомъ для выработки новыхъ правилъ для маклеровъ на одесскихъ привозахъ, заканчиваетъ на-дняхъ свои занятія. Какъ слышно, лица, занимающіяся покупкой хлѣба на привозахъ за свой счетъ, не будутъ допущены къ занятію маклерствомъ, какъ это до сихъ практиковалось. Нѣкоторые спекулянты уже заявили, что отказываются отъ спекуляціи на свой счетъ, лишь-бы ихъ допустили къ посредническій дѣятельности, которая, повидимому, очень выгодна. Впрочемъ, коммисія обратила вниманіе и на высокій куртажъ, взымаемый маклерами съ привозителей, доходящій до 3 коп. и болѣе съ пуда. Предположено, чтобы маклерскій куртажъ не превышалъ 1% съ вырученной суммы.

◆ **Цѣны на магазины** для сбыки хлѣба на Перес

ДОВОЖУ ДО СВѢДѢНІЯ

3703—II—3—1

моихъ почтенныхъ заказчиковъ и покупателей, что фабрика моя, по Софіевской улицѣ, въ домѣ наслѣдниковъ Сабанскихъ

ПЕРЕМѢЩЕНА

на Херсонскую ул., уг. Ольгіевской, въ собств. д. № 22 и 9.

Сообщеніе конкой, ВХОДЪ СЪ ОЛЬГІЕВСКОЙ, а фабричный магазинъ мой и контора въ домѣ фонъ-Деш по Надеждинской улицѣ.

ПЕРЕМѢЩЕНЫ

на Екатерининскую улицу въ домъ Штерна, противъ Ліонскаго кредита, куда и прошу обращаться съ заказами.

Съ почтеніемъ И. ДРАЧИНСКІЙ.

СУДЪ.

Приговоръ по дѣлу объ убійствѣ Цѣпкина. Убійцы Цѣпкина братья Шамурай *) приговорены къ каторжнымъ работамъ: одинъ на 12 лѣтъ, а другой на 10 лѣтъ.

ТЕАТРЪ И МУЗЫКА.

Городской театръ.

Новая комедія Шпажинскаго «Питомка», при всѣхъ ея обычныхъ для талантливаго автора литературныхъ достоинствахъ, не можетъ быть причислена къ числу его удачныхъ драматическихъ произведеній, и тѣмъ не менѣе успѣхъ, который она имѣла у насъ третьяго дня меня душевно радуетъ. Но позвольте раньше въ нѣсколькихъ словахъ разсказать вамъ содержаніе новой пьесы.

«Высокопревосходительный» Ветлугинъ на старости лѣтъ вспоминаетъ о своемъ грѣхѣ молодости и, послѣ продолжительныхъ поисковъ, узнаетъ, что его незаконнорожденная дочь Елена, отданная имъ въ воспитательный домъ, живетъ въ горничныхъ у небогатой вдовы Хорошиловой. До поступленія въ послѣдней несчастная дѣвушка пережила очень много горя: изъ воспитательнаго ее отдали «питомкой» въ деревню, гдѣ мамка—аспидъ безбожно эксплуатировала ее, заставляла нищенствовать и колотила ее такъ, что, не прими ее къ себѣ лѣтъ шесть тому назадъ покойный Хорошиловъ, отъ нея остались-бы «однѣ только косточки». Съ ужасомъ выслушиваетъ Ветлугинъ эту скорбную повѣсть, беретъ Елену къ себѣ въ домъ, открываетъ ей ея происхожденіе и ставитъ себѣ задачей перевоспитать ее. Но тутъ скучаетъ «въ барышняхъ» и въ особенности томится по своемъ «предметѣ», писарѣ Фурсиковѣ, честномъ и добромъ маломъ («теленокъ залижетъ»), собиравшемся на ней жениться. Ветлугинъ, видя, что всѣ его старанія ни къ чему ни приводятъ, соглашается выдать Елену за Фурсикова, а самъ довольствуется ея обѣщаніемъ къ нему приходить и лелѣять его старость.

Не кажется-ли вамъ большой смѣлостью со стороны автора—нарисовать столь незатѣйливый рисунокъ на такой мелодраматической канвѣ, какъ судьба незаконнорожденной дѣвушки, оказавшейся при томъ дочерью сановника? Въ этой простотѣ сюжета, въ этомъ отсутствіи шаблонныхъ мелодраматическихъ эффектовъ, отъ которыхъ не удержался даже такой крупный талантъ, какъ А. Н. Островскій («Безъ вины виноватые») я вижу большое достоинство пьесы.

Съ другой стороны вникните въ идею пьесы, и вы согласитесь, что чуткость публики, сумѣвшей при всей простотѣ сюжета и довольно-таки посредственной его психологической разработкѣ, оцѣнить эту идею, нельзя не признать явленіемъ глубокоограднымъ...

Чѣмъ, скажите, руководствовался Ветлугинъ, производя такой крутой переломъ въ жизни Елены? Менѣе всего любовью къ дочери и вниманіемъ къ ея духовной жизни и болѣе всего старческимъ эгоизмомъ, потребностью снести счеты со своей совѣстью и желаніемъ утѣшить свою старость. Удивительно-ли, что Еленѣ, сроднившейся съ прежней жизнью, которую согрѣвалъ лучъ первой любви, не могло быть легко въ новой обстановкѣ, гдѣ ее окружали сухой отецъ и безсердечные люди, относившіеся къ ней или безучастно, или съ насмѣшкой? Вотъ почему всѣмъ и каждому не можетъ не показаться единственно правильнымъ то рѣшеніе, къ которому въ концѣ концовъ пришелъ Ветлугинъ и которое продиктовано ему чистымъ чувствомъ любви къ дочери и желаніемъ обставить ее такъ, какъ ей будетъ хорошо.

Все это разработано довольно слабо, дѣйствующія лица обрисованы блѣдно, но идея пьесы—здоровая и гуманная, и публика, несомнѣнно, сумѣла оцѣнить это.

Успѣху пьесы, впрочемъ, много способствовало и хорошее исполненіе. Обѣ главныя роли, Ветлугина и его дочери, были въ хорошихъ рукахъ, и г-жа Тугаринова съ г. Киселевскимъ заслуженно дѣлили между собой въ этотъ вечеръ симпатіи публики.

Старый театралъ.

◆ Въ Городскомъ театрѣ предстоитъ рядъ бенефисовъ. Во вторникъ, 13 мая состоится бенефисъ артиста г. Киселевскаго, который ставитъ драму «Ришелье». Затѣмъ, въ пятницу, 16 мая, будетъ праздновать свои «имянины» г. Рощинъ-Инсаровъ. Для своего бенефиснаго спектакля онъ избралъ пьесу «Кинъ или Геній безпутства».

◆ Въ воскресенье 11 и 18 мая, въ 1 часъ дня въ залѣ «Гармоніи» состоятся музыкальныя утра воспитанницъ и воспитанниковъ музыкальныхъ курсовъ Р. А. Гельмъ. Въ первомъ концертѣ примутъ участіе учениці и ученики I и II курсовъ, а во второмъ II и III курсовъ. Въ программу концертовъ входятъ произведенія Моцарта, Баха, Мендельсона, Чайковскаго, Бетховена и др. Входъ на концерты безплатный.

Злобы дня.

Воровъ много—это не подлежитъ сомнѣнію, и обывательской собственности грозитъ постоянная опасность. Воры крупные рвутъ съ обывателя куши, воры мелкіе довольствуются тѣмъ, что выдерутъ хоть одно перо изъ общипываемой птицы. Съ ворами крупными, конечно, нѣтъ никакого сладу, а съ мелкими обыватель кое-какъ борется.

Между прочимъ, защищаетъ отъ нихъ обывателя стоящая на сторожѣ общественныхъ интересовъ печать. Напримѣръ, въ „Приазовскомъ Краѣ" указывается на бѣдствія гор. Таганрога:

На пристани, за агентствомъ Кошкина, постоянно, если можно такъ выразиться, „залегаютъ" человѣкъ 15—20 таганрогскихъ мѣщанъ, ничего не дѣлающихъ и нигдѣ не служащихъ. Средства ихъ къ существованію весьма своеобразны: они поджидаютъ проѣзжающихъ драгилей съ грузами угля, дровъ, пшеницы и пр., доставляемыми на пароходы, и затѣмъ, когда подводы приближаются къ мѣсту ихъ постояннаго пребыванія, выбѣгаютъ изъ засады, набрасываются на грузы и тащатъ, кто что можетъ: одинъ—кусокъ угля, другой—вязанку дровъ, третій—мѣшокъ пшеницы. Сначала драгили пробовали вступать съ этими сухопутными бандитами въ препирательства, но потерпѣли пораженіе, приправленное весьма внушительной угрозой быть убитыми, если вздумаютъ кому-нибудь жаловаться. Съ той поры эта контрибуція стала обычнымъ дѣломъ. Бандиты ею пользуются, какъ законною данью. Имѣющіеся-же въ гавани количество городовыхъ такъ незначительно, что для нихъ не представляется никакой физической возможности услѣдить за всѣмъ. Если-же они и видятъ иногда набѣги „бандитовъ", то стараются не замѣчать этого, боясь съ ихъ стороны расправы.

Ужасное, „если можно такъ выразиться", положеніе.

Газета, чтобы выйти изъ него, рекомендуетъ увеличить штатъ городовыхъ, ибо это, по ея убѣжденію, для Таганрога „дѣло первой необходимости"...

Можетъ быть,—мы не знаемъ таганрогскихъ обстоятельствъ. Но мы удостовѣряемъ, что не всегда городовые являются якоремъ спасенія. Ссылаемся на примѣръ города Кирсанова, гдѣ, по словамъ „Саратов. Дневника", приключился слѣдующій казусъ. Въ Кирсановѣ, говоритъ газета, въ базарные дни пріѣзжаетъ много крестьянъ, какъ изъ окрестныхъ, такъ и отдаленныхъ мѣстностей. Крестьяне издалека, чтобы не пропустить базарнаго дня, спѣшатъ въ городъ наканунѣ вторника. Оставивъ свои возы на базарной площади подъ наблюденіемъ одного изъ товарищей, усталые, голодные они спѣшатъ согрѣться и закусить въ ближайшихъ трактирахъ.

Черезъ небольшой промежутокъ времени возвращаются къ своимъ возамъ, но ужасъ, возовъ ихъ нѣтъ какъ нѣтъ! Но гдѣ-же они? А на полицейскомъ дворѣ. Зачѣмъ тамъ?

Видите-ли, у насъ, кирсановъ, исправникомъ сдѣлано распоряженіе, чтобы каждый возъ, около котораго не будетъ хозяина, забирать на полицейскій дворъ. Мѣра такая, вѣроятно, предпринята съ цѣлью предупрежденія кражъ. Но эта мѣра не соотвѣтствуетъ своему назначенію, а курьезный фактъ кражи еще болѣе подтверждаетъ нецѣлесообразность предпринятой мѣры.

Фактъ на лицо. Недавно были взяты съ базарной площади на полицейскій дворъ нѣсколько возовъ солонины. Когда хозяева пошли на полицейскій дворъ выручать свои возы, то одному изъ нихъ пришла въ голову мысль прослѣдить за тѣмъ, что дѣлается на дворѣ полиціи, гдѣ стояли отобранные возы. И вотъ, когда двое его товарищей вошли въ канцелярію полицейскихъ надзирателей, то онъ спрятался такъ, что могъ видѣть все происходившее на дворѣ.

И что-же онъ увидѣлъ!?

Одинъ городовой преспокойнымъ образомъ взялъ съ его воза, сколько ему вздумалось солонины и уже шелъ со двора, неся краденое, какъ былъ остановленъ мужикомъ и уличенъ послѣднимъ въ кражѣ при многихъ свидѣтеляхъ. Этотъ городовой теперь приговоренъ судомъ къ заключенію въ тюрьмѣ на 4 мѣсяца.

Такая прискорбная исторія вышла благодаря тому, что мужику вздумалось устроить засаду. А въ тѣ дни, когда засадъ не устраивается?—объ этомъ газета молчитъ.

Во всякомъ случаѣ, получилось доказательство, что для крестьянскихъ возовъ гораздо безопаснѣе оставаться на базарной площади, подъ угрозой воровъ, чѣмъ въ полиціи, подъ охраной кирсановскихъ городовыхъ.

Мы не знаемъ таганрогскихъ порядковъ. Въ Таганрогѣ, можетъ быть, и наоборотъ.

Дай Богъ.

С. С. С.

*) См. № 3967 „Одес. Нов".

ЮГЪ

НАШИ КОРРЕСПОНДЕНЦІИ.

ХЕРСОНЪ, 7 мая.

Судьбы общества приказчиковъ «Помощь» и Херсонской общественной библіотеки, невольно напрашиваются на сравненіе. Первое изъ нихъ общество «Помощь» функціонируетъ безъ году недѣлю—такъ какъ десятилѣтіе въ жизни общества очень недолгій промежутокъ и съ третьяго года своего существованія, не ослабляя своей основной дѣятельности—взаимопомощи, занялось просвѣтительными цѣлями: сначала создало «изъ ничего» библіотеку, а затѣмъ организовало любительскіе спектакли, танцовальные, музыкальные и другіе вечера развлеченія для семей членовъ общества. По вновь утвержденному уставу, предусмотрѣны публичныя лекціи по самой разнообразной программѣ, преслѣдующія, между прочимъ самообразованіе членовъ общества. Убѣжденные сторонники взаимопомощи очень холодно отнеслись къ этой просвѣтительной задачѣ общества и дружно оппонировали при каждомъ удобномъ случаѣ затѣйщикамъ «иного рода», основательно подчеркивая, что и библіотека и спектакли, и многое подобное съѣдаютъ большую часть прихода на книги, помѣщеніе, служащихъ, между тѣмъ, какъ при наличности только взаимопомощи можно обойтись скромнымъ жильемъ и малыми расходами. И не смотря на неутихавшую уже борьбу библіотекофобовъ и библіотекофиловъ, въ текущемъ году обществомъ пріобрѣтена въ собственность недвижимость за 9 т. р., ремонтъ и приспособленіе которой для цѣлей общества, главнымъ образомъ просвѣтительныхъ, обойдутся въ 3 тыс. руб.

Такимъ образомъ, весь наличный капиталъ общества затраченъ, и все-же общество въ выигрышѣ, такъ какъ, вмѣсто 4 проц., затраченный капиталъ нынѣ принесетъ 8 проц. Помѣщеніе обѣщаетъ быть удобнымъ.

Теперь два слова объ общественной библіотекѣ. Существованію ея въ Херсонѣ истекло четверть вѣка; это уже нѣкоторымъ образомъ періодъ. Книжное имущество—учрежденіе, скопленное годами, выражается въ количествѣ 18 тыс. томовъ. Съ такимъ багажемъ перебираться съ квартиры на квартиру, одинаково не приспособленныя, представляетъ помимо неудобства—рискъ потерять все, трудно нажитое добро изъ-за случая или неосторожности сосѣда-обывателя. Сознано это еще 15 лѣтъ назадъ и съ тѣхъ поръ смѣняющіяся изъ года въ годъ дирекціи библіотеки бредятъ о собственномъ домѣ, какъ объ единственномъ благополучномъ исходѣ изъ рисованнаго положенія.

Вопросъ о домѣ набилъ уже оскомину и, къ общему благополучію, разрѣшенъ удовлетворительно, благодаря просвѣщенному вмѣшательству послѣдняго городскаго самоуправленія, которое gratis отвело подъ постройку лучшее городское мѣсто и достраиваетъ своими средствами прекрасное зданіе, могущее быть украшеніемъ любого города; сюда входитъ, правда, 25-лѣтнія сбереженія общественной библіотеки, которыя въ общей массѣ пожертвованій и городскихъ субсидій являются каплей въ морѣ. Впрочемъ, городъ, сдѣлалъ въ данномъ случаѣ то, что отъ него требуется, согласно смыслу и разумѣнію закона, такъ какъ библіотека является однимъ изъ самыхъ дѣйствительныхъ kulturträger-овъ и должна занимать не послѣднее мѣсто въ системѣ общественныхъ учрежденій.

Не въ этомъ, однако, центръ тяжести. Оказывается, что библіотека не можетъ и не должна разсчитывать на увеличеніе доходовъ. Между тѣмъ, какъ расходы въ новомъ помѣщеніи пойдутъ на повышеніе: увеличеніе штата служащихъ, большій расходъ по отопленію, освѣщенію etc. неизбѣжны... и придется параллельно съ этимъ уменьшать, а то и совсѣмъ прекратить выписку газетъ, книгъ и журналовъ. Какъ видите, перспектива непріятная.

КРЕМЕНЧУГЪ, 7 мая.

6-го мая утромъ вышелъ изъ Кременчуга въ Кіевъ пароходъ „Могучій". Сегодня въ 6 час. утра, между пристанями Ржищевомъ и Трипольемъ, на глазахъ всѣхъ пассажировъ, находившихся на верхней палубѣ, крестьянка Олимпіада Милетечева, 26 лѣтъ, бросилась съ верхняго мостика въ воду и въ продолженіе 5—6 минутъ находилась на поверхности. Крики пассажировъ заставили пароходную администрацію немедленно спустить шлюбку. Пароходъ былъ остановленъ и шлюбка, на которой находился помощникъ капитана съ тремя матросами, направилась къ утопающей, которую удалось спасти отъ неминуемой смерти. Находившаяся на пароходѣ мать дѣвушки объяснила, что дочь ея психически больная и что она собиралась помѣстить ее въ Кириловской больницѣ.

По Россіи.

ОРЕЛЪ. (*Убійство*). Въ Монастырской слободѣ убитъ жившій въ своемъ домѣ, крестьянинъ Василій Калмыковъ 63 лѣтъ. Жена покойнаго сначала показала, что не знаетъ, кто убилъ покойнаго, ибо не ночевала дома, но затѣмъ, когда у ней на фартукѣ были найдены капли крови, созналась, что покойнаго убилъ ея любовникъ, крест. Ширяевъ. Въ городскомъ саду, подъ мостомъ, нашли 11-лѣтняго сына Калмыкова. Страшно взволнованный и потрясенный случившимся, мальчикъ разсказалъ, что вечеромъ подъ 5 число къ нимъ пришелъ Ширяевъ, отецъ сталъ пить съ нимъ водку и затѣмъ они о чемъ-то поспорили, послѣ чего Афанасій схватилъ отца за шею и сталъ бить его по головѣ какимъ, а мать приговаривала: „бей, бей его". Мальчикъ перепугался и почти ничего не помнитъ, что было далѣе. Онъ боленъ сильнымъ нервнымъ разстройствомъ. (О. В.).

КІЕВЪ. (*Печальный случай*). 4-го мая с. г въ селѣ Бѣлгородка, Кіевскаго уѣзда, крестьянинъ Романъ Ивановъ Смѣнъ 36 л., въ припадкѣ буйнаго помѣшательства зарѣзалъ косой свою жену Степаниду, на глазахъ своего 9-ти лѣтняго сына.

ТОРГОВЛЯ И ПРОМЫШЛЕННОСТЬ.

Коммерческія телеграммы.

ПЕТЕРБУРГЪ 8-го мая 1897 г. Лондонъ 93 р. 95 к., Берлинъ 45.90. Парижъ 37 р. $32\frac{1}{2}$ к., 5% выигрыш. бил. 1-го займа 1864 г. 283 р. — к., 5% выигрыш. бил. 2-го займа 1866 г. 246 р. 50 к., 5% дворянской 206 руб. 50 к., 4% государственная рента 1894 г. 99 р. —— коп., закладные листы банковъ: $4\frac{1}{2}$% дворянскаго земельнаго 101 р. 50 к. 4% 97 р. 25 к., $5\frac{1}{2}$% херсон. 100 р. 50 к., 5% херс. 100 р. $37\frac{1}{2}$ к., $4\frac{1}{2}$% херс. 95 р. $62\frac{1}{2}$ к., 5% бессар. тавр. 100 р., $4\frac{1}{2}$% бессар. тавр. 94 р. $87\frac{1}{3}$ к., 5% харьковск. 100 р. 50 к., $4\frac{1}{2}$% харьков. 96 р. — к., 5% полтавк. 100 р. $47\frac{1}{2}$ к., $4\frac{1}{2}$% полтавск. 95 р. 25 к., 5% киев. 101 р. $12\frac{1}{2}$ к., $4\frac{1}{2}$% киевск. 95 р. 75 $4\frac{1}{2}$% заемъ города С.-Петербурга 100 р. 50 к., $4\frac{1}{2}$% Одессы 96 р. — к., облигац. с.-петерб. городскихъ кредитныхъ обществъ: 5% 101 р. $37\frac{1}{2}$ коп., $4\frac{1}{2}$% 99 руб. $37\frac{1}{2}$ коп., $5\frac{1}{2}$% обл. Одес. Гор. Кр. Общ.: 100 р. 50 к., 5%—100 р. — к., $4\frac{1}{2}$%—94 р. 50 к., акціи Бессар.-Таврич. Зем. руб. 583 р., акціи Учетно-Ссудного Ком. Банка 673 руб., акціи Междунар. Ком. I выпуска. 588 руб., акціи Русскаго для внѣшн. торговли Банка 413 р. — к., Общ. Путиловск. зав. I вып 100 р.—126 р. 50 к., Брянск. мет. зав. I вып. 100 р.—508 р., Сормово 100 р.—199 р., Русск. Бельг. Общ. 258 р. — р., Общ. мальцовск. зав. 500 р. 608 р., Росс. золотопр. О-ва) 100 р. золот.(258, Днѣпровское общ. 91 р., Нобель (пан) 5000 руб. 8100 р., Нобель (акціи) 250 руб. 418 руб.

БЕРЛИНЪ, 9-го (21-го) мая. Векс. курсъ на Лондонъ на 3 мѣс. за 1 ф. ст. —.——, на Парижъ на 2 м. за 100 фр. —.——, на Амстердамъ на 2 м. за 100 гул. —.——, на Бельгію на 2 м. за 100 фр. —.——, на Италію на 10 дней за 100 л. —.——, на Италію на 2 м. за 100 л. —.——, на Австрію на 2 м. за 100 гул. —.——. Русскіе кред. билеты наличные 216.80, май 216.50, Auszahlung (versement) 216.50, 4% государственная рента 1894 г. 66.70 Таможенные купоны 324.20. Частный дисконтъ $2\frac{3}{8}$%.

Товарный отдѣлъ.

9-го (21-го) мая.

НЬЮ-ЙОРКЪ. Пшеница $\frac{7}{8}$ цента выше. Кукуруза безъ измѣненія.

ЛОНДОНЪ. Съ пшеницею безъ измѣненія. Ячмень цѣнится 12 ш. 9 п.—12 ш. $10\frac{1}{2}$ п. Кукуруза цѣнится 15 ш. 6 п. Дѣятельность ограниченная.

ГУЛЛЪ. Спокойное настроеніе. За ячмень даютъ 12 ш. 9 п. Съ другими продуктами безъ дѣлъ.

ГАМБУРГЪ. За ячмень на іюнь мѣсяцъ заплатили $70\frac{1}{2}$ м. За рожь 9 п. $^{15}/_{20}$ ф. заплатили $79\frac{1}{2}$ и $79\frac{3}{4}$ м. Улки 9 п. 25 ф. въ спросѣ.

МАНГЕЙМЪ. Рожь 9 п. $^{15}/_{20}$ ф. цѣнится 79 м. Ячмень до 70 м. Улька 9 п. 30 ф. цѣнится 125 м.

ДУИСБУРГЪ. За 7 п. 35 ф. Ячмень даютъ 70 м. Рожь 9 п. $^{20}/_{28}$ ф. цѣнится 80 м. Сандомирка 9 п. 25 ф. цѣнится 125/126 м.

БЕРЛИНЪ. Пшеница и рожь упали на $\frac{1}{2}$ марки ($^{3}/_{8}$ к. на пудъ).

Хлѣбный рынокъ.

Сегодняшнія телеграммы изъ Америки отмѣтили повышеніе для пшеницы до 1 цен. На потребительныхъ рынкахъ улучшеніе цѣнъ почти незамѣтно. Настроеніе нашего рынка сегодня мало измѣнилось. Кукуруза цѣнилась по 43—42 к., и ячмень изъ магазиновъ до 43 к.

Запасы въ Америкѣ. Видимые запасы пшеницы въ Америкѣ опредѣляются въ 45533000 бушелей, а запасы кукурузы въ 18.932.000 буш.

Хлѣбныя сдѣлки.

9-го мая.

Ячменя: 7000 ч. Анатра—Штемпель $43\frac{3}{4}$ к. бар., 6000 ч. Гутникъ—Вучина $43\frac{3}{4}$ коп. бар., 3000 ч. Фукельманъ—Кауфманъ $43\frac{1}{2}$ к. бар., 1300 ч. Винтеръ—Кауфманъ $43\frac{1}{2}$ к. баржа.

Ржи: 2500 ч. 8 п. 25 ф. Ратбиль—Юровскій 47 к. Молд.,

Улки: 1400 ч. 9 п. 14 ф. Л. Юровскій—Мортонъ 82 к. бар.

Гирки: 1200 ч. 9 п. 16 ф. Рашковичъ—Оловъ и Дурьянъ $85\frac{3}{4}$ к. Молд.

Озимой: 700 ч. 9 п. 18 ф. Любарскій—Кригеръ 83 к. Молд., 500 ч. 9 п. 28 ф. Маранцъ—Гаузнеръ 89 к. Молд., 300 ч. 9 п. 34 ф. Берковичъ—Кауфманъ 87 к. Молд.

Сандомирки: 700 ч. 9 п. 16 ф. Любарскій—Гринбергъ 85 к. Молд.

Виды на урожай заграницей.

Въ Верхней Австріи, Штиріи, Каринтіи и Тиролѣ на-дняхъ выпалъ обильный снѣгъ, причинившій существенный вредъ посѣвамъ.

Въ Буковинѣ озимые посѣвы, за исключеніемъ ралса, хороши, мѣстами даже превосходны. Обработка яровыхъ полей была задержана холодною и сырой погодою. Перепаханныя рапсовыя поля частью засѣяны ячменемъ, частью предназначены подъ картофель.

Въ Румыніи, несмотря на низкую температуру, погода въ теченіе апрѣля благопріятствовала посѣвамъ. Мѣстами вредъ причиненъ чрезмѣрными дождями, градомъ и разливами рѣкъ. Въ общемъ, ухудшенія въ состояніи посѣвовъ не произошло. Сѣвъ яровыхъ хлѣбовъ, вслѣдствіе чрезмѣрныхъ дождей, въ апрѣлѣ еще не вездѣ былъ законченъ. Мѣстами началась воздѣлка полей подъ кукурузу.

Въ Бельгіи первые дни мая ознаменовались морозами, которые должны неблагопріятно отразиться на посѣвахъ. Площадь подъ пшеницею въ этомъ году, по словамъ „Bank u. Handelszeitung", значительно расширилась за счетъ посѣвовъ свеклы. Въ общемъ состояніе посѣвовъ въ Бельгіи признается хорошимъ.

Въ Калифорніи состояніе посѣвовъ пшеницы за послѣднее время ухудшилось, вслѣдствіе продолжительной засухи.

СПРАВОЧНЫЙ ОТДѢЛЪ.

Мѣсяцесловъ.

Суббота 10 (22) мая. Ап. Симона Зилот. Блаж. Тансіи.

Прибывшіе въ Одессу.

9-го мая.

Европейская гостин. Іонъ А. В. купецъ изъ Севастополя, Блюменталь Я, I. герм. под. съ супругой изъ Кіева, Весферъ Э. Р. куп. изъ заграницы, Бертъ I. герм. под. изъ Ростова, Френдалкъ Ю. съ семействомъ изъ заграницы, Михаиловичъ Л. В. отст. контръ-адмиралъ съ супругою изъ квартиры.

Гостин. Императ. Гедройцъ князь Е. А. изъ Николаева, Баптизманскій И. А. лейтенантъ изъ Кіева, Левинъ I. А. куп. изъ Умани, Рагинскій М. А. куп. изъ Николаева, Бачарниковъ А. А. дир. изъ Евпаторіи, Коганъ Е. Ф. куп. изъ Кіева, Крайне М. М. комивояжеръ изъ Парижа, Шлаенъ Я. коммерс. изъ Нижняго-Новгорода, Акбашъ М. М. куп. изъ Букареста.

Сѣверная гостин. Ковалевскій Н. Г. изъ Миргорода, Тихомировъ В. Д. артистъ изъ Москвы.

Банкирская Контора А. Беновичъ и К° ВЪ ХЕРСОНѢ, Суворовская ул., д. Тарле. 2685—Б—1 0—

Банкирская Контора Е. С. Лившица ВЪ ХЕРСОНѢ Суворовская ул., д. Подпалова. 16812—1 5—

ДВИЖЕНІЕ ПАРОХОДОВ Рус. Общ. Парох. и Торг.

Съ 4-го мая по 11-е мая 1897 г.

Отойдутъ изъ Практической гавани:

ВЪ НИКОЛАЕВЪ:

Ежедневно въ 10 ч. утра и въ $11\frac{1}{2}$ час вечера.

ВЪ ХЕРСОНЪ:

Ежедневно въ 8 час. утра.

По линіи Крымско-Кавказской до Батума:

Мая 10, суббота, въ 9 час. веч. «В. К. Константинъ», почтовымъ прямымъ лѣтнимъ рейсомъ.

3-мъ Черноморско-Балтійскимъ рейсомъ отойдетъ изъ Одессы 10-го мая пароходъ «ТРУВОРЪ».

Движеніе пароходовъ *Россійскаго Общества Транспортовъ.*

Пароходы отходятъ изъ Одессы **по всѣмъ линіямъ Крыма и Кавказа** срочными круговыми рейсами согласно объявленнаго росписанія **по вторникамъ и пятницамъ въ 12 час. дня** отъ пристани на Новомъ молѣ, гдѣ производится пріемъ грузовъ и выдача пассажирскихъ билетовъ. Пароходы возвращаютъ въ Одессу **по субботамъ и вторникамъ днемъ.**

По Николаевской линіи пароходы отходятъ изъ Одессы по понедѣльникамъ, средамъ и субботамъ въ 10 час. вечера, изъ Николаева по воскресеньямъ, вторникамъ и четвергамъ въ 2 часа ночи. 2306—Р

Движеніе пароходовъ *Общества Черноморско-Дунайскаго Пароходства.*

Одесско-Корабійская линія (еженедѣльно).

Отходъ по вторникамъ въ 4 часа утра. Приходъ по воскресеньямъ въ 4 часа утра.

Одесско-Измаильская линія (еженедѣльно).

Отходъ по пятницамъ въ 4 часа дня. Приходъ по средамъ въ 10 ч. утра.

Пароходы Одесско-Корабійской линіи имѣютъ стоянки у Платоновскаго мола (Карантинная гавань) и Одесско-Измаильской линіи у Военнаго мола (Практическая гавань). Тамъ-же производится пріемъ грузовъ и продажа пассажирскихъ билетовъ.

Соединеніе Одесско-Корабійской линіи съ Корабійско-Кладовской и Одесско-Измаильской линіи съ Рени-Кладовскою образуютъ двѣ линіи еженедѣльнаго сообщенія между Одессою и всѣми румынскимъ, болгарскими и сербскими портами р. Дуна отъ Сулина до Кладова включительно. 277-77

1897 ГОДЪ.

ВЫСОЧАЙШЕ утвержденное Общество Азовскаго Пароходства Крымско-Кавказская товаро-пассажирская линія.

ОТХОДЪ изъ Одессы по вторникамъ и пятницамъ въ 5 час. дня

ПРИХОДЪ въ Одессу по вторникамъ и воскресеньямъ утромъ.

ОДЕССА-АККЕРМАНЪ. Съ воскресенья, 2-го марта, пароходъ „ТУРГЕНЕВЪ" совершаетъ ежедневные пассажирскіе рейсы между Одессою и Аккерманомъ и обратно, кромѣ субботъ, выходя изъ Одессы (Военный молъ) въ 7 ч. утра, изъ Аккермана—въ 1 ч. дня. 2791-1

Поѣзда юго-запад. жел. дорогъ.

Отходъ изъ Одессы.

Курьерскій № 2 (I и II кл.) въ Кіевъ 9 ч. 35 мин. веч. Курьерскій поѣздъ № 2-й bis (I и III кл.) 6 ч. 30 мин. веч. Почтовый поѣздъ № 4 (I, II и III кл.) въ 8 ч. 41 м. веч. Скорый до Казатина и пассажирскій до Кіева поѣздъ № 6 (I. II, III кл.) въ 10 час. 8 мин. утра.

Пассажирскій до Казатина и скорый до Кіева поѣздъ № 8 (I, II, III кл.) въ 12 ч. дня. Пассажирскій № 10 (I, II и III кл.) въ 11 ч. вечера.

Прибытіе на ст. „Одесса-Главная".

Курьерскій поѣздъ № 1 (I и II кл.) 8 час. 59 мин. утра.

Курьерскій № 1 bis (I и III кл.) 12 час. 27 мин. дня.

Почтовый № 3 (I, II и III кл.) 8 час. 27 мин. утра.

Пассажирскій до Казатина и скорый до Одессы № 5 (I, II и III кл.) 8 ч. веч.

Скорый до Казатина и пассажирскій до Одессы поѣздъ № 7 (I, II и III кл.) 6 час. 13 м. веч.

Пассажирскій № 9 (I, II и III кл.) 6 час. 29 мин. утра.

Изъ Порта въ Куяльникъ:

№ 6 отходъ въ 8 ч. утра, прибыв. въ Куяльникъ въ 8 ч. 25 м., № 10 отход. въ 10 ч. утра, прибыв. въ Куяльникъ въ 10 ч. 25 м., № 16 отход. въ 1 ч. дня прибыв. въ Куяльникъ въ 1 ч. 25 м., № 22 отход. въ 4 ч. дня прибыв. въ Куяльникъ въ 4 ч. 25 м.

Изъ Куяльника въ Портъ:

№ 7 отход. въ 9 час. утра, прибыв. въ Портъ въ 9 ч. 25 м., № 13 отход. въ 12 ч. дня, прибыв. въ Портъ въ 12 ч. 25 м. дня, № 19 отход. въ 3 ч. дня прибыв. въ Портъ въ 3 ч. 25 м. дня, № 23 отходъ въ 5 ч. дня, прибыв. въ Портъ въ 5 ч. 25 м. дня.

Движеніе одесск. конныхъ и паровыхъ желѣзн. дорогъ.

Отъ 1-го мая.

Линія Хаджибейскій лиманъ: отходъ поѣздовъ каждый часъ. Первый отходъ отъ города въ 6 час. утра, послѣдній въ 8 ч. вечера. Первый отходъ отъ лимана въ 7 час. утра, послѣдній въ 9 час. вечера.

Линія „Большой Фонтанъ — Ковалевскій". Движеніе открыто.

Линія „Большой Фонтанъ". Отходъ послѣдняго поѣзда отъ города въ 8 час. вечера, а отъ Большого Фонтана въ 9 час. вечера.

Линія „Малый Фонтанъ": отходъ вагоновъ отъ угла Ришельевской и Б.-Арнаутской, черезъ каждыя 20 минутъ.

Линія „Аркадія". Движеніе открыто съ 27 апрѣля.

Объявленіе. Отъ Одесской Таможни

объявляется, что на основаніи 514 и 651 ст. Уст. Там., 12 мая 1897 г. въ 1 часъ пополудни и въ слѣдующіе присутственные дни будетъ производиться аукціонная продажа находящихся въ вѣдѣніи таможни на складѣ, на берегу и въ пакгаузѣ № 8 слѣдующихъ товаровъ, спасенныхъ въ поврежденномъ и подмоченномъ видѣ съ потерпѣвшаго крушеніе у береговъ Большого Фонтана англійскаго парохода „Монаръ", а именно: 17 порожнихъ бочекъ, вѣсомъ брутто и на лицо 33 п. 30 фунт., 26 бочекъ мѣднаго купороса, брутто 303 п. 30 фунт., желѣзо листовое розсыпью, брутто и на лицо 10.002 п. 6 фунт., желѣзо листовое 4454 ящика, брутто 16.439 пуд. 27 фунт., желѣзо листовое 7030 пачекъ, брутто и на лицо 35557 пуд. 30 фунт. и 179 бочекъ издѣлій изъ листового желѣза безъ живописи на лицо 3579 пудовъ. 5674—Т

Разсыльный съ залогомъ 75 рублей нуженъ. Ямская, д 65, кв. 4; отъ 12 до 3 ч. дня. 5719—Н

Желаю поступить **ЗА МАСТЕРИЦУ** умѣю хорошо шить что угодно. Адресъ оставить въ конторѣ „Одес. Новост.". 5720-Ж

Молодой человѣкъ ищетъ какихъ нибудь письменныхъ занятій. М. Арнаутская между Екат. и Ришелье, д. Гринберга кв 9. Согласенъ за небольшое вознагражденіе. 5709-М

Продаю СТАЛЬ рессорную, вагонную и паровозную, въ количествѣ 1500 пуд. съ первыхъ рукъ. Вокзальный пер. д. Шелихова. И. Рышко. 5710—С

ВОСПИТАННИКЪ УНИВЕРСИТЕТА (юристъ 4-го к.) спеціалистъ по **русскому яз. и ЛИТЕРАТУРЫ**, знающій нѣмецкій, французскій и англійскій языки, ищетъ урока на выѣздъ или въ окрестности г. Одессы. Адресъ оставить въ конторѣ „Одесск. Новостей" для А. 5707—В

ДОМЪ желаю купить въ районѣ отъ Новой ул. до Преображенской, стоимостью 40—50 т. съ доплатой 15—18 тысячъ. Безъ посредниковъ. Письменныя предложенія прошу оставить въ конторѣ „Од. Нов.". 5713—Д

Ищутъ помѣщеніе для училища о 10-ти комнатахъ. Райономъ не стѣснятся. Адресъ просятъ оставить въ конторѣ „Одес. Нов." 5718—И

PASTILLES VICHY-ETAT aux Sels Naturels extraits des Eaux *Vendues en bottes métalliques scellées.*

COMPRIMÉS de VICHY aux Sels Naturels extraits des Eaux *pour fabriquer l'Eau minérale artificielle de Vichy gazeuse.*

СЕКУНДОМѢРЫ-ХРОНОГРАФЫ въ 8 р. с., начиная и дороже, въ большомъ выборѣ ВЪ ЧАСОВОМЪ МАГАЗИНѢ **О. П. Руппертъ.** Екатерининская ул., д. Греческаго училища, напротивъ магазина Вагнера. 5302-Г

АЛЬДЕХИДЪ ВЛАДІО КРЕМЪ для смягченія кожи лица и рукъ. Главный складъ въ Москвѣ. Г. В. КРЕМЕРЪ, Тверская 100. Малый флак. 60 к. Больш. флак. 1 р. МОЖНО ПОЛУЧАТЬ ВЕЗДѢ.

ТРЕБУЙТЕ! Русскія Документныя Писчія и Копировальныя ЧЕРНИЛА фабрики Василія Аурихъ въ Харьковѣ. КОЛ