ОДЕССКІЯ НОВОСТИ

газета политическая, литературная, научная, общественная и коммерческая.

№ 3968. Пятница, 9-го Мая 1897 г. — Выходитъ ежедневно, не исключая и дней послѣ-праздничныхъ. — Пятница, 9-го Мая 1897 г. № 3968.

ГОРОДСКОЙ ТЕАТРЪ.

Антреприза Н. Н. Соловцова.

Въ пятницу, 9-го мая, при участіи артиста Императорскихъ театровъ 1-го танцора и солиста г. Тихомірова и Л. Н. Гейтенъ, второе представленіе фантастической пьесы «НІОБЕЯ», фарсъ въ 3-хъ дѣйст. (5 карт.), перев. Л. Иванова; въ 1-мъ дѣйствіи 3 картины, во 2-й картинѣ фантастическій садъ. Балетъ съ уч. артистки Императорскихъ театровъ Л. Н. Гейтенъ. Участвуютъ: г-жи Морская, Зѣрева, Инсарова, Виноградова, Сарматова, гг. Чужбиновъ, Борисовъ, Чинаровъ, Леонидовъ. 2) «ПРЕДЛОЖЕНІЕ», ком. въ 1 д., Чехова. Нач. въ 8 час. веч.

Въ воскресенье, 11 мая, съ уч. М. М. Глѣбовой «Послѣдняя жертва», ком. въ 5 д., А. Н. Островскаго. 2) Балетный дивертисментъ съ уч. артистки Императорскихъ театровъ Л. Н. Гейтенъ, г-жи Крыловой, гг. Брыкина и Бока.

Во вторникъ, 13 мая, бенефисъ И. П. Киселевскаго, предс. будетъ «РИШЕЛЬЕ» драма въ 5 д. 7 карт., пер. съ англ. Степанова. 5689—Г

Требуйте только цикорій

А. П. СЕЛИВАНОВА

Ростовъ, Ярославской губ.

Отличающійся высокимъ и отличнымъ ароматомъ и вкусомъ, который награжденъ на послѣдней Нижегородской выставкѣ золотою медалью за высокое качество.

СКЛАДЪ помѣщается на Александровской площади, д. Кисловой, № 23.

Тамъ-же постоянно находится саго и картофельная мука своихъ-же заводовъ.

5692—С Довѣренный М. К. ФАЕРМАНЪ.

Садовая и дачная

МЕБЕЛЬ

желѣзная и тростниковая, а также разныя садовыя украшенія изъ маіолики и терракота, какъ-то: колонны, вазы, фигуры, животныя и тому под.

СКЛАДЪ ЗАГРАНИЧНЫХЪ ТОВАРОВЪ

Братья Петрококино.

Одесса, Греческая ул., № 26. 5693—П

ИЗВѢЩЕНІЕ.

СПЕЦИАЛЬНЫЙ МАГАЗИНЪ РЕЗИНОВЫХЪ ИЗДѢЛІЙ

А. И. КЮЛЬПЕ

находится опять съ 9-го мая с. г. въ прежнемъ помѣщеніи въ д. Ралли, уголъ Дерибасовской и Ришельевской ул.

ТЕЛЕФОНЪ № 211. 5694—К

УНИЧТОЖЕНІЕ

СЫРОСТИ

спеціальными гипсовыми досками

ТОРГОВАГО ДОМА

РАЙХЪ и ФРИДЪ

Полицейская, № 1, уголъ Канатной, Телефонъ № 229.

ТОРГОВЛЯ Д. ДЕМЕНТЬЕВА

Дерибасовск., между ЕкатерININ. и Ришельевской, д. Греческ. училища.

Поступили въ продажу Чаи послѣдняго урожая, Японскіе и Китайскіе

НОВОСТИ и ПОДАРКИ

1 ф. аромат. чаю и настоящ. японск. чашка съ блюдеч. 2 руб

Развѣшиваются безъ бумаги { КОФЕ съ острова Цейлона. САХАРЪ заводовъ граф. въ Бобринскихъ.

1) отдѣленіе въ РОСТОВѢ на Д. Садовой, д. Гинчъ-Оглусевой.
2) » » ЯЛТѢ, Набережная, д. Рябинкой.
3) » » НИКОЛАЕВѢ, Соборная ул., д. Инглези.

Торговый домъ

И. Г. ЭЛИКМАНЪ и СЫНЪ

ТЕЛЕФОНЪ № 378

Фирма существ. съ 1875 г.

постоянно имѣетъ на своихъ складахъ большіе запасы

БАЛОКЪ — двутавровыхъ — Нѣмецкихъ нормальн. профилей.

РЕЛЬСЪ — желѣзнодорожныхъ, профиль 4½—5 дюймовъ

Складъ Троицкая, д. Ралли, № 41.

Самый обширный

Въ Россіи Складъ Велосипедовъ (около 1000 шт въ наличности

Новости сезона 1897 г.

АМЕРИКАНСКІЕ ВЕЛОСИПЕДЫ

«ВИКТОРЪ» (первая марка Америки)

«ГИКОРИ» (съ деревянной рамой),

а также испытанные лучшіе велосипеды «СВИФТЪ,» «ПРЕМЬЕРЪ» и проч.

Выс. утв. Товарищество Ш. Блокъ ОДЕССА. ул. Дерибас. и Ришельевск. улицъ.

Правленіе: МОСКВА.—Отдѣленія: С.-Петербургъ, Одесса, Кіевъ, Варшава, Екатеринбургъ, Коканцъ, Ростовъ-на-Д.

Одесское Отдѣленіе

ВЫСОЧАЙШЕ утвержденнаго Товарищества

М. Г. КУВШИНОВА

имѣетъ постоянно на складѣ слѣдующіе сорта бумагъ:

ПИСЧАЯ ВСѢХЪ СОРТОВЪ, ПЕРГАМЕНТНАЯ, АЛЬБОМНАЯ И БУТЫЛОЧНАЯ.

КАЧЕСТВО БУМАГЪ И ЦѢНЫ ВЕСЬМА ВЫГОДНЫЯ.

Довѣренный М. К. Фаерманъ.

СКЛАДЪ помѣщается на Александровской площади, домъ Кисловой, № 23. 5691—К

Херсонское Отдѣленіе Главной Конторы ГАЗЕТЫ „Одесскія Новости“

помѣщается на Суворовской ул., гдѣ фотографія Можаровскаго. Пріемъ подписки, объявленій, розничная продажа.

„НЕ ВЪ БРОВЬ, А ВЪ ГЛАЗЪ“

Самые новые куплеты, сцены, юмористическіе разсказы изъ русскаго армянскаго, еврейскаго быта, исполняемые артистомъ А. А. ВИЛЬДЕ, надняхъ выйдутъ въ свѣтъ съ двумя портретами автора и поступятъ въ продажу во всѣхъ книжныхъ магазинахъ и киоскахъ. 4104—Н

Типо-Литографія ГАЗЕТЫ „Одесскія Новости“.

Екатерининская ул., д. Бубы № 14-й, противъ Пале-Рояля.

Снабжена большимъ выборомъ шрифтовъ, рисунковъ и проч. Принимаетъ печатаніе брошюръ, конторскихъ и квитанціонныхъ книгъ счетовъ, бланковъ, конвертовъ, прейсъ-курантовъ, визитныхъ и адресныхъ карточекъ, свадебныхъ билетовъ, афишъ, объявленій и т. п. типо-литографскихъ работъ

ПО ВЕСЬМА УМѢРЕННЫМЪ ЦѢНАМЪ.

Заказы принимаются въ типографіи, входъ съ Екатерининской во дворѣ. Пріемъ заказовъ до 8 час. вечера, а объявленій для газеты—до 12 ч. ночи 3559—Т

ПОМѢЩЕНІЕ

ГОДНОЕ ПОДЪ

СКЛАДЪ, МАГАЗИНЪ, ФАБРИКУ,

въ 18½ саж. длины и 7½ саж. ширины, свѣтлое и сухое, въ центрѣ города

ДЕШЕВО ОТДАЕТСЯ ВЪ НАЕМЪ.

Узнать въ конторѣ «Одесск. Новостей». 3312—П—20—1

Съ разрѣшенія г. попечителя одес. учебн. округ бухгалтеръ, теоретикъ и практикъ

Э. А. РУХЕЛЬМАНЪ

указываетъ способъ веденія конторскихъ книгъ по двойной итальянской

БУХГАЛТЕРІИ

а также принимаетъ на себя приведеніе въ порядокъ конторскихъ книгъ и составленіе ГОДИЧНЫХЪ БАЛАНСОВЪ.

Пріемъ отъ 3—5 и отъ 8 до 10 ч. вечера. Адресъ: Прохоровская, д. Розенберга, № 10, кв. № 7.

Главный бухгалтеръ мѣстной первоклассной фирмы Э. А. РУХЕЛЬМАНЪ.

ПРАВЛЕНІЕ ОДЕССКАГО ОБЩЕСТВА СОДѢЙСТВІЯ ФИЗИЧЕСКОМУ ВОСПИТАНІЮ ДѢТЕЙ

имѣетъ честь увѣдомить гг. членовъ общества, что въ виду несостоявшагося, за неприбытіемъ законнаго числа членовъ Общества, очереднаго общаго собранія 30 минувшаго апрѣля, вторичное собраніе для обсужденія тѣхъ-же вопросовъ назначено, согласно ст. 32 уст. на четвергъ, 15-го сего мая, въ 8 час. веч., въ зданіи Клуба коммерческаго собранія (Ланжероновская, д. кн. Гагарина). 5703—Ф

Сельская Аптека

сдается въ аренду на выгодныхъ условіяхъ; желающихъ прошу обращаться къ владѣльцу въ м. Большую Александровку Херсонск. уѣзда Ш. В. Фаерману. На отвѣтъ приложить марку. 5645—С

Продается

УЧАСТОКЪ ЗЕМЛИ, мѣр. 370 кв. саж. съ водопровод. Малофонт. дор., противъ военнаго госпиталя. Узнать: Спиридоновская, № 9, кв. № 6, отъ 4 до 6 ч. дня. 5389—П

Успѣшно готовитъ

И РЕПЕТИРУЕТЪ

по курсу Коммерч. и Реальн. училищъ, дающій 8 лѣтъ уроки. Имѣются рекомендаціи. Нѣжинская, № 51, кв. 14. Согласенъ давать урокъ на Среднемъ Фонтанѣ за квартиру. 1008—Р—10—8

Кіевская массажистка,

практиковавшая въ Игнатьевской больницѣ желаетъ имѣть работу по массажу и врачебной гимнастикѣ. Адресъ: Градоначальническая ул., д. № 10, Прыскера, кв. № 17. 5348—М

Квартиры

въ 3, 4 и 5 комнатъ съ удобствами отдаются въ наемъ. Преображенская, № 44. 5658—К

Съ залогомъ отъ 1 до 5-ти тысячъ, рублей среднихъ лѣтъ желаетъ получить службу кассира, артельщика, управляющаго домами или въ конторѣ солидныхъ учрежденій, имѣетъ солидныя рекомендаціи. Адресъ просятъ оставить въ конторѣ „Одес. Нов.“ для Х. Г. Залогъ желаетъ внести процентъ. бум. 5 тыс. руб. 5596—3

БИБЛІОТЕКА

РУССКИХЪ, ФРАНЦУЗСКИХЪ, НѢМЕЦКИХЪ и АНГЛІЙСКИХЪ КНИГЪ и ЖУРНАЛОВЪ

А. БОРТНЕВСКАГО

На Гаванной ул., домъ № 1, К. В. Балицкой, въ Одессѣ. 1252—52

Дешево, Прочно и Хорошо

Богатѣйшій выборъ бѣлья

ДЛЯ МУЖЧИНЪ

Экстренные заказы исполняются въ 24 часа

МАГАЗ. П. Ф. М-ъ АННЕ,

Екатерининская, прот. Абрикосова. 3446—100—А—1

Въ Сулинъ, Галацъ, БРАИЛОВЪ и во всѣ дунайскіе порты до РЕГЕНСБУРГА отходитъ еженедѣльно по четвергамъ, въ 5 ч. дня, пароходъ Австрійскаго Ллойда «ПСИХЕ». За подробными свѣдѣніями обращаться въ Агентство, Ланжероновская ул., домъ Беллино и Коммерель, № 13. 4047—А

ПИСАТЬ КРАСИВО и СКОРО выучиваетъ ЛИЧНО и ЗАОЧНО ВЪ 6 УРОКОВЪ проф. каллиграфіи

Э. КОНИДАРИСЪ

удостоенный массы благодарностей, медалей и дипломовъ на разныхъ заграничныхъ выставкахъ и благодарности Его Величества Короля эллиновъ ГЕОРГА I-го.

Иногороднымъ за двѣ 7 коп. марки высылаю условія и проби. письма.

Адресъ Одесса, Троицкая, уг. Екатерининской, № 34, квартъ. 11. 10—14 Проф. каллигр. Э. КОНИДАРИСЪ

Д-ръ Соловейчикъ возвратился

и возобновилъ пріемъ больныхъ. Венерическія, накожныя и мочеполовыя болѣзни. 9—1 ч. дня, 3—6 ч. веч. Полицейская, уг. Рішел., д. № 20, Наумова, (гдѣ магаз. Пташникова). 5391—Д

ГЛАВНАЯ КОНТОРА „ОДЕССКИХЪ НОВОСТЕЙ“ доводитъ до свѣдѣнія гг. подписчиковъ, что съ 1-го мая газета доставляется на дачи въ районѣ Хаджибейскаго лимана, Большого, Средняго и Малаго Фонтановъ, Бельвю и прилегающихъ къ нимъ мѣстностей съ доплатой къ городской подписной цѣнѣ по 20 копеекъ ВЪ МѢСЯЦЪ.

КУРИТЕ ДАВНО ОДОБРЕННЫЙ ПАПИРОСЫ „Ласточка“ „Слава“ „Фрезеръ“ 25 шт. 15 К. 10 ш. 6 К. 10 шт. 6 коп. 25 шт. 15 коп. ФАБРИКИ СОЛОМОНА МОГЕНА ПРОДАЮТСЯ ВЕЗДѢ.

Частная Лѣчебница и Пріютъ для душевно-больныхъ

Д-ра С. Г. Штейнфинкеля

Средне-Фонтанская ул., № 16, дача Гр. ровича Телефонъ № 185.

Завѣдующій: д-ръ С. Г. Штейнфинкель. Консультантъ: д-ръ М. П. Симоновичъ. 3735—Т

КОССОДО-ПЕРЬЯ

Лучшія перья для изящныхъ конторскихъ канцелярскихъ работъ и скорописи. Пишутъ свободно толстые и тонкіе штрихи. На каждомъ перѣ надпись по-русски „А. КОССОДО“ (Остерегаться подлѣлки). Продаются въ лучшихъ писчебумажныхъ магазинахъ Одессы, въ Кишиневѣ—у Шехтера и въ Николаевѣ—у Аствропа. 3832—К

Д-ръ С. А. ГУРОВИЧЪ.

Пріемъ по ВЕНЕРИЧЕСКИМЪ, МОЧЕПОЛОВЫМЪ и НАКОЖНЫМЪ болѣзнямъ отъ 9—12 часовъ утра и отъ 5—7 веч. Александровскій просп., № 4, (уг Полицейской) 5358—15—1

Профессоръ каллиграфіи

А. КОССОДО

исправляетъ дурные почерки въ теченіе 10 уроковъ на красивый и скорый

Уроки для дамъ.

Иногороднымъ преподаетъ ЗАОЧНО. Методъ удостоенъ аттестатовъ: Императ. Нов. университет. и разныхъ гимназій, а также медалей.

За 2 семи-копѣечн. марки высылаетъ иногороднимъ пробное письмо и условія. Адр.: профес. каллиграф. А. КОССОДО Одесса, Дерибасовская ул. д. Жульена № 19. 26—К—14

ДОКТОРЪ БЕРЧАНСКІЙ

СПЕЦІАЛИСТЪ ПО ЗУБНЫМЪ БОЛѢЗНЯМЪ

Пріемъ отъ 9—6 ч. веч. Екатерининская, д. Теръ-Степанова, рядомъ съ почтою. 5595—Д

Дѣтская Лечебница Л. М. ГУРФИНКЕЛЯ,

Преображенская ул., № 58, уголъ Успенской.

Пріемъ больныхъ отъ 9-ти до 12-ти и отъ 4-хъ до 6-ти часовъ.

Плата за совѣтъ 30 коп.

ОСМОТРЪ КОРМИЛИЦЪ и ПРИВИВКА ОСПЫ.

При лечебницѣ имѣются постоянныя кровати. 4744—Д

ДОКТОРЪ

В. КРУКОВСКІЙ

Дерибасовск. (уг. Преображ.) д. Синицына, 33

ПРІЕМЪ ПО НАКОЖНЫМЪ, МОЧЕПОЛОВЫМЪ и ВЕНЕРИЧ. БОЛѢЗНЯМЪ

отъ 8 до 1 часу и отъ 5 до 7 час. 746—Д—

Двойную Бухгалтерію

въ связи съ конторскимъ знаніемъ и коммерч. ариѳметикой преподаетъ

І. ФАНКЕЛЬШТАЙНЪ,

авторъ «Домовладѣльческ. бухгалтеріи».

Ученикамъ предоставляется возможность, при преподавателѣ, практиковать въ крупномъ торговомъ домѣ.

Обращаться: въ контору машинно-строительнаго завода, Базарная, 66. 2633—Ф—100|1

Докторъ ЛАССЪ

Мочеполовыя, сифилитическія и накожныя болѣзни. Пріемъ отъ 9—1 ч. и отъ 4 до 7 час. В.-Арнаутская ул., уг. Ришельевской д. Маврокордато. 15511—50—46

ТЕЛЕГРАММЫ „ОДЕССКИХЪ НОВОСТЕЙ“

Отъ „Россійск. телеграф. агентства“.

8-го мая.

БАТУМЪ. Прибыли для встрѣчи Его Высочества Наслѣдника Цесаревича главнокомандующій князь Голицынъ, кутаисскій и тифлисскій губернаторы и начальствующія лица. Въ часъ дня подошла яхта «Зарница». На яхтѣ привѣтствовали Наслѣдника Цесаревича главнокомандующій, губернаторы и комендантъ крѣпости. Его Высочество остался на яхтѣ до 8 часовъ вечера. Наслѣдникъ Цесаревичъ выѣдетъ въ Боржомъ.

Отъ нашихъ корреспондентовъ.

ПЕТЕРБУРГЪ, 8 мая.

Товарищу старшины одесскаго купеческаго сословія Лемме и директору музыкальныхъ классовъ Климову пожалованъ орденъ св. Анны 3-ей ст.

Скончался на 67 году отъ рожденія извѣстный ученый и публицистъ, одинъ изъ сотрудниковъ покойнаго Каткова, профессоръ Любимовъ.

Изъ обзора хлѣбной торговли, напечатаннаго въ «Торгово-промышленной Газ.», видно, что погода въ теченіи протекшей недѣли вездѣ въ Европѣ была холодная и дождливая. Изъ Англіи, Франціи, Австріи и Бельгіи извѣстія неблагопріятны. Въ другихъ странахъ лучше. Уборка хлѣба всюду предвидится поздняя. Вывозъ хлѣбовъ за исключеніемъ кукурузы увеличился.

По слухамъ, одна изъ пріостановившихся газетъ станетъ выходить съ преміей изъ десяти выигрышныхъ серій, при чемъ разъ въ мѣсяцъ на одинъ изъ номеровъ серіи будетъ падать выигрышъ въ 50 рублей.

Въ сегодняшнемъ засѣданіи думы, послѣ оживленныхъ преній, рѣшено назначить новые выборы на октябрь. Способъ баллотировки оставленъ прежній. Выборы по участкамъ назначены общіе. Гласный Дехтеревъ вмѣсто баллотировки шарами предложилъ французскій способъ баллотированія бюллетенями.

Петербургское общество художниковъ рѣшило устроить осенью въ манежѣ выставку картинъ.

КОНСТАНТИНОПОЛЬ. 8 (20) мая.

Издано распоряженіе о прекращеніи доставки резервистовъ изъ Малой Азіи.

Вчера султанъ принялъ въ аудіенціи русскаго посла Нелидова.

Между султаномъ и Шейхъ-Уль-Исламомъ произошло недоразумѣніе, причина котораго заключается въ томъ, что Шейхъ-Уль-Исламъ выдалъ фетву на присоединеніе Ѳессаліи безъ вѣдома султана.

Переговоры съ державами относительно условій мира не окончены. Европейскій концертъ не разстроился.

АѲИНЫ, 8-го (20) мая.

Въ битвѣ при Домокосѣ ранено много гарибальдійцевъ; по слухамъ, убитъ Чипріани.

Французскій посланникъ заявилъ, что Франція не разрѣшитъ уменьшенія греческихъ владѣній.

Получены тревожные слухи изъ арміи. Волненіе среди войска усиливается. Опасаются пронуціамента.

Главная квартира греческой арміи находится въ Ламіи.

ЛОНДОНЪ, 8 (20) мая.

Англійскія газеты восторженно отзываются объ актѣ великодушія Государя Императора.

«Times» надѣется, что англо-русское соглашеніе по восточному вопросу является сердечнымъ съ обѣихъ сторонъ.

Городской совѣтъ города Дублина двумя третями голосовъ отвергъ предложеніе о поднесеніи королевѣ Викторіи по случаю брилліантоваго юбилея адреса. Большинство признало, что такой адресъ былъ бы лицемѣріемъ со стороны Ирландіи, доведенной до нищеты.

Отъ «Россійск. телеграф. агентства».

8-го (20-го мая).

ПЕТЕРБУРГЪ. Высочайшіе указы: Келецкій губернаторъ Иваненко увольняется, согласно прошенію, по болѣзни отъ службы. Ломжинскій губернаторъ Щировскій назначенъ келецкимъ губернаторомъ. Дѣлопроизводитель канцеляріи по принятію прошеній на Высочайшее Имя приносимыхъ баронъ Корфъ назначенъ исправляющимъ должность ломжинскаго губернатора.

КАЗАНЬ. Днемъ близъ станціи Кушниково въ 95 верстахъ отъ Казани сгорѣлъ до основанія пароходъ «Самолетъ». Погибли помощникъ машиниста, поваръ и одинъ пассажиръ 3-го класса. Остальные пассажиры спаслись и пересажены на пароходъ общества «Кавказъ и Меркурій» «Александръ II». Касса и багажъ сгорѣли. Причина пожара лопнувшій нефтепроводъ.

ШАТЕЛЬРО. Сюда прибылъ министръ Двора генералъ-адъютантъ баронъ Н. Б. Фредериксъ для присутствованія при освященіи колокола, подареннаго Царемъ. Власти и населеніе города ждали на вокзалѣ барона Фредерикса, который былъ привѣтствованъ кликами: «Да здравствуетъ Россія». Церковная церемонія состоялась сегодня вечеромъ. Въ префектурѣ будетъ банкетъ и раутъ.

КОНСТАНТИНОПОЛЬ. Государь Императоръ въ письмѣ къ султану обратился къ миролюбивымъ чувствамъ послѣдняго для пріостановленія непріязненныхъ дѣйствій. Султанъ, глубоко тронутый такимъ знакомъ дружбы Государя Императора, благодарилъ и заявилъ, что послалъ Этхему-пашѣ инструкціи.

Этхемъ-паша телеграфируетъ, что турецкое знамя развѣвается надъ Домокосомъ. Туда переведена главная квартира. Военная добыча состоитъ изъ четырехъ орудій и множества боевыхъ припасовъ.

Этхемъ-паша телеграфировалъ отъ 18 числа, что Алмира взята. Турецкія газеты бурно привѣтствуютъ взятіе Домокоса, состоявшееся въ тотъ самый день, когда султанъ, около двадцати лѣтъ назадъ, принялъ титулъ гази. Министерство иностранныхъ дѣлъ выражаетъ посламъ надежду, что миролюбіе Порты, доказанное готовностью заключить перемиріе, будетъ оцѣнено при установленіи условій мира. Газета «Хакикатъ» выражаетъ желаніе, чтобы турецкій флагъ остался навсегда на завоеванной территоріи.

Прежде чѣмъ начались переговоры о пріостановкѣ непріязненныхъ дѣйствій, турки произвели сильное нападеніе на Арту. Турки надѣялись вступить въ Арту вчера.

ПАРИЖЪ. Державы единогласно соглашаются на военную контрибуцію, основанную на произведенныхъ Турцией издержкахъ, а также на исправленіе границы съ стратегической точки зрѣнія, но отвергаютъ всякое посягательство на оккупацію.

ЛОНДОНЪ. На банкетѣ маркизъ Салисбюри сказалъ, что настоящая минута особенно не благопріятна для обсужденія иностранной политики, но онъ все-таки можетъ заявить, что султанъ, подчиняясь вліянію державъ и главнымъ образомъ, вліянію Царя, согласился на пріостановку непріязненныхъ дѣйствій.

КЕЛЬНЪ. (Оффиціально). Воинскій поѣздъ шелъ черезъ Кельнъ-Тритъ въ Мецъ. У Герольштейна часть вагоновъ отцѣпилась, вслѣдствіе чего одни вагоны наскочили на другіе. Нѣкоторые изъ нихъ были повреждены. Убито девять солдатъ. Раненыхъ насчитывается 35 человѣкъ. Есть тяжело раненые.

Турція и европейскій концертъ.

Поведеніе Турціи въ переговорахъ о мирѣ вызываетъ негодованіе даже тѣхъ органовъ печати, которые до сихъ поръ кричали, что Греція должна быть наказана за свое сопротивленіе волѣ Европы.

Теперь они говорятъ, что разница между тѣми намѣреніями, которыя обнаруживала Порта въ началѣ войны, и тѣми требованіями, котырыя она выставила послѣ одержанныхъ ею побѣдъ, такъ велика, что этому невозможно даже повѣрить.

Если-бы Греція была даже предоставлена собственной судьбѣ, то и тогда Порта не имѣла бы права предъявить ей столь суровыя требованія, говорятъ эти газеты.

Эти взгляды несомнѣнно являются отраженіемъ дипломатическихъ сферъ, которыя также возмущены требованіями Порты, особенно требованіемъ территоріальныхъ уступокъ.

Подъ требованіемъ возстановленія старой греческой границы разумѣется предоставленіе Турціи всей Ѳессалійской равнины съ почти полумилліономъ греческаго населенія, и Порта предъявляетъ такія требованія какъ разъ въ тотъ моментъ, когда державы готовятся осуществить планъ изъятія изъ подъ признаннаго негоднымъ турецкаго управленія о. Критъ. Поднявъ престижъ султана и самомнѣніе Порты, державы очутились въ довольно затруднительномъ положеніи.

Теперь, когда Греція очистила Критъ, согласилась прекратить военныя дѣйствія и, по требованію державъ, заявила, что она ввѣряетъ защиту своихъ интересовъ заботамъ державъ, послѣдніи ни въ коемъ случаѣ не могутъ допустить насилія надъ Греціею.

Турція, позволившая вмѣшательство державъ и опиравшаяся на него въ началѣ войны, когда Греціи не позволено было воспользоваться такимъ крупнымъ козыремъ, какъ завоеваніе Крита, не можетъ теперь высказываться противъ этого вмѣшательства и требовать предоставленія ей права самой вѣдаться съ Греціею.

Весьма кстати турко-фильскіе органы напоминаютъ уже Портѣ, что своими побѣдами она обязана главнымъ образомъ европейскому вмѣшательству и что въ случаѣ ея дальнѣйшаго упорства борьба Греціи, которой тогда придется отстаивать свое существованіе, можетъ получить такую поддержку извнѣ, которая можетъ сильно поколебать шансы воюющихъ сторонъ къ выгодѣ Греціи.

Въ то-же время по поводу непомѣрной военной контрибуціи, требуемой Турціею и ея желанія оккупировать Ѳессалію до уплаты этой контрибуціи, Турціи напоминаютъ, что она и сама еще не выплатила военнаго долга Россіи за войну 1877—78.

Повидимому, эти напоминанія подѣйствовали на Порту, которая уже согласилась на перемиріе. Но не слѣдуетъ забывать, что при помощи проволочекъ она все-таки настояла на своемъ и заключила перемиріе не раньше, чѣмъ Этхемъ-паша занялъ Домокосъ.

Такая удача одобренной ею системы приведетъ лишь къ тому, что политика Порты сдѣлается еще болѣе вызывающею.

ГОРОДСКІЕ КОНТРАКТЫ.

I.

Въ послѣдніе два—три года, до утвержденія городской росписи, въ думѣ обыкновенно было много дебатовъ по поводу той или иной статьи расходовъ; но какая-то невидимая рука направляла эти пренія въ ту сторону, гдѣ меньше всего можно было отвоевать существенный городской интересъ. Такъ, говорили очень много о добавочномъ жалованьи низшимъ служащимъ, добились увеличенія доходовъ съ мелочнаго торга, но меньше всего обратили вниманія на самыя крупныя статьи расходовъ, считая ихъ, какъ-бы, неприкосновенными. Конечно, въ этомъ, прежде всего, виноваты гг. члены управы, которые должны имѣть, такъ сказать, все хозяйство передъ глазами и не ждать случайныхъ указаній со стороны гласныхъ, гдѣ и откуда можно извлечь наибольшій доходъ или гдѣ можно существенно сократить расходы. Но, какъ извѣстно, наши управскіе дѣятели усвоили чисто формальный взглядъ на свои обязанности и довели городскіе финансы до такого состоянія, что пришлось просить разрѣшенія—открыть въ государственномъ банкѣ краткосрочный кредитъ для покрытія, въ случаѣ надобности, текущихъ городскихъ расходовъ. Намъ неизвѣстно, прибѣгала-ли уже управа къ этимъ займамъ, такъ какъ постановленіе о нихъ относится къ настоящему году; но тутъ весьма характерно сознаніе своей безвыходности. А что, въ самомъ дѣлѣ, если городская касса, вдругъ, не въ состояніи будетъ выплачивать жалованье штату служащихъ?

Какимъ образомъ уходили городскія деньги—мы уже знаемъ: постройка милліоннаго театра, психіатрической лечебницы, лиманнаго заведенія дали только возможность нажиться подрядчикамъ, а рядомъ съ этимъ производство неразрѣшенныхъ ремонтовъ, продажа театральнаго имущества, хищенія на скотобойняхъ и въ больницахъ довели до полнаго истощенія городскую кассу.

Теперь намъ нужно еще показать, какія огромныя потери городъ несетъ отъ заключенія невыгодныхъ контрактовъ съ разными контрагентами. Мы пока коснемся лишь одной половины этого серьезнаго вопроса, какъ-бы, отодвинутаго на задній планъ и забытаго тѣми, кто призванъ охранять общественное достояніе. Мы будемъ говорить о роли города въ качествѣ нанимателя помѣщеній у частныхъ лицъ. И тутъ у управы есть излюбленные человѣчики (гг. Фріессе, Вургафтъ, Ткаченко, Гелитовскій, Пашковъ и др.), которые съ давняго времени пристроились къ городскому добру и не выпускаютъ его изъ рукъ. Напрасно, слѣдовательно, думали, что только одна т-me Серебряная пользовалась симпатіями управы. Самою крупною статьею по найму помѣщеній является расходъ на расквартированіе войска. Для удовлетворенія этой надобности городъ затрачиваетъ ежегодно 421.646 р., а отъ правительства получаетъ 318.337 р. Такимъ образомъ городская касса имѣетъ ежегодный дефицитъ въ 103.309 р. Вотъ этотъ-то дефицитъ, при надлежащемъ отношеніи къ дѣлу можно было-бы, если не совсѣмъ уничтожить, то ужъ навѣрное сократить вдвое. Вѣдь, собственно говоря, казенные оклады, судя по подробной раскладкѣ квартирнаго довольствія для Одессы, довольно высоки и многіе домовладѣльцы съ благодарностью отдали-бы свои постройки подъ казармы по казеннымъ цѣнамъ. Замѣтимъ еще, что въ вышеуказанную сумму 421.646 р. входитъ расходъ города въ 48.000 р. на отопленіе и освѣщеніе нѣкоторыхъ казармъ. Если мы признаемъ вполнѣ и выключимъ эту цифру, то все-таки получимъ перерасходъ на квартирное довольствіе въ 55.300 р. Откуда онъ явился? Чтобы отвѣтить на этотъ вопросъ, нужно обратиться къ контрактамъ, заключеннымъ городомъ съ названными выше домовладѣльцами. Тамъ мы найдемъ, напримѣръ, что домъ Вургафта сдалъ подъ казармы части Люблинскаго полка на 6-ть лѣтъ по 21.500 р. въ годъ (До 1895 г. платили еще больше—23.000 р.). Скажите, пожалуйста, какимъ образомъ домъ, состоящій изъ четырехъ голыхъ стѣнъ съ дешевыми оконными и дверными рамами, домъ имѣющій, maximum, стоимость въ 150—160 тыс. р.—можетъ приносить дохода 21.500 р.? Вѣдь въ самыхъ центральныхъ частяхъ города, дома, занятые даже подъ торговли приносятъ не больше 8—9 проц. валовыхъ. Почему-же управа съ такою непозволительною щедростью предоставляетъ г. Вургафту 15 проц.? Вѣдь управа уже усумнилась въ правильности своей оцѣнки, уменьшивъ расходъ на этотъ наемъ съ 1895 г. на 1.500 р. Отчего-же у нея не хватило рѣшимости довести наемную плату до нормальной цифры? Насколько помнится намъ, этотъ домъ, по Ямской ул., нанимается городомъ вотъ уже скоро 20 лѣтъ и если ежегодно переплачивается даже только 6000 р., то городская касса потеряла кругленькую сумму въ 120 тысячъ руб., за которые можно было построить отличныя казармы и не нуждаться въ услугахъ частныхъ домовладѣльцевъ.

Далѣе, съ казармами г. Фріессе еще хуже. Г. Фріессе получилъ у города за свои скромныя постройки такую уйму денегъ, что даже тяжело говорить объ этомъ. Если вы будете указывать при этомъ на саперныя казармы, то сейчасъ будутъ ссылаться на казенные оклады, какъ будто эти оклады не тѣ-же деньги; если-же вы укажете на страшную переплату за наемъ его помѣщеній подъ казачій полкъ (28.500 руб. противъ 14.964 р. казен.) на нѣсколько 12 лѣтъ, то сошлются на расходъ благодѣтельнаго г. Фріессе на отопленіе и освѣщеніе; однако этотъ расходъ вкупѣ съ прокатомъ за «казарменную мебель», maximum, можетъ поглотить 6000 р. Предоставляемъ читателямъ судить, каковы тутъ потери города—и во имя чего? Но заглянемъ въ старенькій одно-этажный домъ Іаффе, по Ново-Рыбной ул., которому цѣна тысячъ 80—90. Здѣсь помѣщается Измаильскій резервный баталіонъ. Городъ сдалъ его на 6 лѣтъ по 16 тыс. руб.! Положительно, нельзя понять, тѣмъ руководуется управа, соглашаясь на такія непомѣрно высокія цѣны въ явный ущербъ городской кассѣ.

Мы, впрочемъ, давно были убѣждены, что сдача домовъ подъ казармы является самымъ выгоднымъ дѣломъ въ Одессѣ. Купишь гдѣ-нибудь за городомъ землицу за безцѣнокъ, поставишь четыре стѣны и сдашь городу этакъ лѣтъ на 12. Такъ собственно и поступилъ г. Фишеровичъ, построившій по дорогѣ къ Среднему Фонтану казармы для 13 стрѣлковаго полка. Мы никакъ не думали, чтобы его условія были приняты, ибо контрактъ предлагался къ заключенію, когда въ городскомъ хозяйствѣ стали обнаруживаться многія прорѣхи, но въ управѣ соблазнились, очевидно, дешевизной: цѣна близко подходитъ къ казенной ассигновкѣ; близко—все-таки обозначаетъ разницу на 2732 р. въ годъ (казна даетъ 20936 р. 28 к., а городъ платитъ 23668 руб. 28 к.). Мы прекратимъ дальнѣйшую экспертизу по казармамъ, ибо для желающихъ понимать, кажется, достаточно ясно, почему городъ въ постоянномъ дефицитѣ на этой операціи. Собственно говоря, домовладѣльцевъ и обвинять нельзя—отчего-же не брать, когда даютъ? Все-таки мы рекомендуемъ городской ревизіонной коммисіи произвести самую тщательную провѣрку городскихъ контрактовъ и буде это возможно, возбудить ходатайство о расторженіи тѣхъ изъ нихъ, которые ужъ слишкомъ явно убыточны для города.

ПРОДОЛЖАЕТСЯ ПОДПИСКА на 1897 годъ НА ЕЖЕДНЕВНУЮ (не менѣе 330 №№ въ годъ) политическую, литературную, научную, общественную, и коммерческую газету

„ОДЕССКІЯ НОВОСТИ“

„Одесскимъ Новостямъ“ разрѣшено печатаніе рефератовъ о дѣлахъ, разбирающихся въ военно-окружныхъ судахъ.

ПОДПИСНАЯ ЦѢНА НА „ОДЕС. НОВОСТИ“

	Въ Одессѣ: Безъ доставки.	Съ доставкой.
На 1 мѣсяцъ	— р. 90 к.	1 р. — к.
» 3 »	2 » 50 »	2 » 75 »
» 6 »	4 » 50 »	5 » — »
На годъ	8 » — »	9 » — »

Съ пересылкой въ другіе города:

На 1 мѣсяцъ	1 р. 10 к.
» 3 »	3 » — »
» 6 »	5 » 50 »
На годъ	10 » — »

За границу доплачивается къ подписной цѣнѣ 60 коп. въ мѣсяцъ. Для годовыхъ подписчиковъ допускается разсрочка во взносѣ подписной платы—для иногороднихъ: при подпискѣ 5 руб. и до начала второго полугодія 5 руб.; для городскихъ—при подпискѣ 5 руб. и до начала второго полугодія 4 руб.

ПОДПИСКА ПРИНИМАЕТСЯ: въ Главной Конторѣ— Ланжероновская, д. № 30. Телефонъ № 230. Редакція помѣщается тамъ-же.

Редакторъ Издатель А. П. СТАРКОВЪ.

За-границей.

Переговоры о мирѣ.

Весь дипломатическій корпусъ въ Константинополѣ находитъ потребованное Турціей военное вознагражденіе чрезмѣрно большимъ и неосу

Парижскія туркофильскія газеты, «Temps», «Matin» и «Figaro», увѣряютъ, что усиленный обмѣнъ телеграммъ между Портой и германскимъ правительствомъ свидѣтельствуетъ о преобладающемъ вліяніи Германіи на Порту и султана. Полагаютъ, что нѣмецкій генеральный штабъ совѣтуетъ въ Константинополѣ не соглашаться ни на какое перемиріе, пока Домокосъ не будетъ взятъ.

— Константинопольскій корреспондентъ «Temps» сообщаетъ, что по вычисленіямъ Порты военные расходы турецкаго правительства простираются до 125 милл. франковъ; для Греціи, бюджетъ которой исчисляется въ 90 милліоновъ, уплата такой контрибуціи возможна была бы, по мнѣнію Порты, путемъ аншлютетовъ изъ доходовъ Ѳессалійской провинціи.

Въ «Berliner Tageblatt» сообщаютъ отъ 2 мая изъ Константинополя: «Церемонія Байрама прошла сегодня блестящимъ образомъ. Султанъ былъ въ хорошемъ расположеніи духа. Великій визирь и военный министръ были особенно отличены, но болѣе всѣхъ генералъ Грумковъ-паша. На церемоніи присутствовали также гази-Османъ-паша, который не уѣхалъ, и Фуадъ-паша. Вчера всѣ чиновники получили жалованье. Султанъ пріобрѣтаетъ популярность. Онъ опять выдалъ полтора милліона франковъ изъ своихъ личныхъ средствъ. Къ общему удивленію, правительство не требуетъ денегъ отъ «Dette publique», хотя въ военное время оно и имѣетъ на то право. Мнѣ говорили, что на частныя средства можно вооружить еще милліонъ (?) солдатъ. Честные турецкіе элементы находятъ все очень прекраснымъ, но всетаки придерживаются мнѣнія, что Турцію безъ реформъ нельзя спасти. Въ качествѣ гостей на сегодняшней церемоніи присутствовали только нѣмецкіе члены «Краснаго Креста». Ихъ привѣтствовалъ адъютантъ султана.

На о. Критѣ.

Изъ Канеи, отъ 2 мая, сообщаютъ въ «Königsberger Zeitung»:

«Англійскій адмиралъ и англійскій консулъ вторично обратились безъ вѣдома своихъ товарищей съ прокламаціей къ критскому народу».

Вообще, на островѣ замѣчается усиленіе англійскаго вліянія, вызывающее подозрѣніе среди остальныхъ державъ.

Австро-Венгрія. Какъ сообщаютъ изъ Праги въ «Berliner Tageblatt», шестьдесятъ восемь профессоровъ Пражскаго университета обратились къ объемъ палатамъ рейхсрата съ петиціей объ отмѣнѣ распоряженія относительно употребленія нѣмецкаго и чешскаго языковъ. Петиція указываетъ на возбужденіе нѣмцевъ и говоритъ, что распоряженіемъ объ употребленіи обоихъ языковъ наносится сильный ударъ старѣйшему нѣмецкому университету, высокому и самому драгоцѣнному образовательному заведенію для нѣмцевъ въ Богеміи. Такую-же петицію составляютъ профессора нѣмецкой технической высшей школы въ Прагѣ.

Загадочное убійство. Изъ Рима телеграфируютъ въ „Berliner Tageblatt“:

„Въ Палермо предстоитъ разбирательство сенсаціоннаго процесса, сильно волнующаго общественное мнѣніе Италіи. Пять лѣтъ тому назадъ былъ измѣннѣческимъ образомъ убитъ директоръ сицилианскаго банка, Нотарбартоло, бывшій бургомистръ Палермо. По общему мнѣнію, убійство это совершено было по приказанію тайнаго общества „Маффіа“. Всѣ розыски полиціи до сихъ поръ были безуспѣшны; убійцъ не удалось найти и притомъ съ вліятельной стороны дѣлались попытки потушить это дѣло. Однако, недавно розыски опять возобновились и на этотъ разъ увѣнчались успѣхомъ; убійцы были найдены въ лицѣ трехъ желѣзнодорожныхъ чиновниковъ. Еще важнѣе то, что убійцы сдѣлали разоблаченія, сильно компрометтирующія многихъ видныхъ дѣятелей Сициліи и политиковъ. Въ Палермо прямо называютъ виновниковъ убійства, причиною котораго было то, что погибшій директоръ банка пригрозилъ отдать на судъ общественнаго мнѣнія дѣянія нѣкоторыхъ высокопоставленныхъ лицъ“.

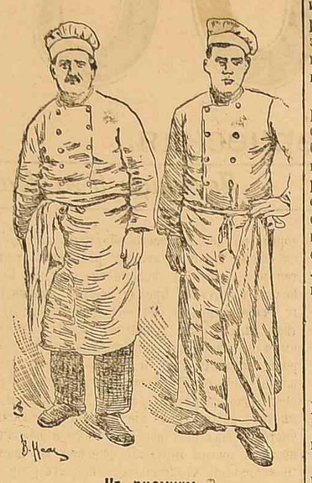

Къ рисунку.

Особенно отличились во время пожара повара ближайшаго отеля Гомери и Вадье, спасшіе около ста человѣкъ.

ВНУТРЕННІЯ ИЗВѢСТІЯ.

Администрація и городскія управленія. Нашъ корреспондентъ сообщилъ намъ по телеграфу, что недавно послѣдовало сенатское разъясненіе по вопросу о правѣ градоначальниковъ и губернаторовъ снимать съ очереди дѣла, назначенныя къ слушанію въ городской думѣ. Сенатъ разъяснилъ, что «по Городовому Положенію, градоначальникамъ и губернаторамъ не предоставлено снимать съ очереди дѣла, назначенныя къ слушанію въ городской думѣ; что всѣ распоряженія по назначенію тѣхъ или другихъ дѣлъ къ слушанію въ думѣ принадлежатъ городскому головѣ, какъ отвѣтственному предсѣдателю думскихъ собраній, надзоръ же губернатора выражается лишь въ наблюденіи за правильностью и законностью «послѣдовавшихъ» уже постановленій городскихъ думъ и въ опротестованіи тѣхъ изъ нихъ, которыя губернаторъ признаетъ несогласными съ закономъ или нарушающими общіе государственные или мѣстные пользы и интересы».

Это разъясненіе послѣдовало въ отвѣтъ на жалобу петербургской думы по слѣдующему дѣлу. Бывшій петербургскій градоначальникъ В. В. фонъ-Валь дважды призналъ необходимымъ предложить городскому головѣ снять съ повѣстки назначенное къ слушанію дѣло о служебномъ положеніи и правахъ предсѣдателя исполнительной коммиссіи по народному образованію. Оба эти распоряженія тогда-же были обжалованы думой въ сенатъ, которымъ они признаны теперь неправильными.

Измѣненія въ уставѣ. Нашъ спеціальный корреспондентъ сообщаетъ намъ по телеграфу, что министерство внутреннихъ дѣлъ препроводило на заключеніе министерства народнаго просвѣщенія ходатайство объ измѣненіяхъ въ уставѣ общества распространенія просвѣщенія между евреями въ Россіи. Главныя изъ этихъ измѣненій касаются права общества открывать учебныя заведенія, пріобрѣтать недвижимое имущество, устраивать вечера и чтенія, ввести категорію провинціальныхъ членовъ съ 5 рублевымъ годовымъ взносомъ. Проектъ новаго устава переданъ на разсмотрѣніе ученаго комитета.

Евреи въ Терской и Кубанской области. Правительствующій сенатъ разъяснилъ, что законъ 1892 года, воспрещающій новое водвореніе евреевъ въ Терской и Кубанской областяхъ, не возбраняетъ евреямъ, приписавшимся до изданія сего закона къ мѣстнымъ обществамъ, дальнѣйшее пребываніе и приписку къ этимъ обществамъ своихъ дѣтей.

Выселенія евреевъ изъ селъ и деревень, по словамъ «Восхода», начались съ наступающей весны, въ Виленской губерніи. Выселенія производятся на основаніи регистраціонныхъ списковъ, хотя, по разъясненію сената, списки эти не могутъ служить основаніемъ для лишенія сельскихъ евреевъ права жительства, а въ каждомъ отдѣльномъ случаѣ необходимо соотвѣтственное дознаніе. Многіе изъ выселяемыхъ предполагаютъ обратиться съ прошеніями и жалобами въ Петербургъ.

ПРЕССА.

Цитированная нами вчера статья г. Ѳ. Ромера о тлетворномъ вліяніи реформы 1861 года на русскаго крестьянина вызвала справедливое негодованіе печати.

Возмущаясь нелѣпыми разсужденіями г. Ромера о томъ, что дореформенный мужикъ сохранялъ свое крестьянское достоинство, ложась подъ розгу, г. Н. Энгельгардтъ, перешедшій изъ «Руси» въ «Новое Время», соглашается съ тѣмъ, что

условія исторической жизни нашего народа, аскетизмъ, татарское иго, московское самовластіе, желѣзный утилитаризмъ петровской гражданственности, выработали въ нашемъ народѣ способность жить въ самомъ себѣ, находить отрицательную свободу въ подвижничествѣ.

Но было-бы, конечно, чудовищной нелѣпостью отсюда придти къ тому выводу, что

русскаго крестьянина надо лишить правъ гражданства, опять поставить его внѣ закона, какъ было это въ крѣпостной Россіи, гдѣ фактически производилъ помѣщика ограничивался только степенью его богатства и личными, нравственными качествами, что для возрожденія крестьянина, для возвращенія ему человѣческаго достоинства надо создать для него атмосферу искусственнаго мучительства, положить его подъ розги и пробудить такимъ образомъ аскетически-подвижническія свойства его души, атрофировавшіяся отъ слишкомъ вольной жизни.

Между тѣмъ такой выводъ былъ-бы логическимъ послѣдствіемъ всѣхъ разсужденій г. Ромера.

Не стыдно-ли «Пет. Вѣд.» грязнить свои столбцы такими дикими статьями, опоздавшими по своему содержанію по меньшей мѣрѣ на полстолѣтія?

* * *

Катастрофа съ воинскимъ поѣздомъ на Балтійской жел. дор. вызвала въ столичной прессѣ стереотипныя жалобы на русскую халатность и желѣзнодорожные безпорядки. Въ этихъ двухъ словахъ могутъ быть формулированы всѣ статьи, появившіяся по этому поводу въ «Юрид. Газ.», «Народѣ», «Руси», «Сынѣ Отечествѣ» и др. газетахъ. «Міров. Отгол.» собственно проводитъ ту же мысль, но въ болѣе «философской» формѣ.

Считая себя призванной бороться съ господствующимъ въ нашемъ обществѣ «невѣріемъ», газета садится на своего любимаго конька и доказываетъ, что вся бѣда въ томъ,

что мы слишкомъ увлекаемся формой и совсѣмъ забываемъ суть—живую совѣсть человѣческую, руководимую не пунктами и параграфами, а сознаніемъ долга и вѣрою, что нужно будетъ въ свое время отдать отчетъ высшему судьѣ, на приговоры котораго нѣтъ апелляцій и кассацій.

Апелляція къ совѣсти... Не опасная-ли однако эта постановка вопроса въ примѣненіи къ желѣзнодорожнымъ дѣятелямъ?

Вѣдь и то сказать, плохая совѣсть въ...

* * *

Скажите, напримѣръ, гдѣ совѣсть у этихъ желѣзнодорожныхъ заправилъ, про которыхъ разсказываетъ нѣкто г. Хвиливицкій въ «Вир. Вѣд.»?

Авторъ имѣлъ какую-то претензію къ правленію Московско-Курской желѣз. дор. Правленіе нашло его претензіи несправедливыми. 28-го апрѣля, разсказываетъ г. Хвиливицкій.

Проѣздомъ черезъ Москву, я лично зашелъ въ правленіе снова попросить удовлетворенія или обратно мои документы. Правленіе нашлось... Вѣжливо и деликатно попросили у меня видъ на жительство. Я спокойно передалъ свой паспортъ и сѣлъ ждать бумагъ. Сидѣлъ я часъ, сидѣлъ второй. Вдругъ входитъ квартальный съ городовымъ и держа мой паспортъ грозно спрашиваетъ: на какомъ основаніи я, еврей, проживаю въ Москвѣ. Къ счастью моему и огорченію правленія прибѣгнувшаго къ такому неблаговидному способу отдѣлаться отъ заявляющаго претензію грузоотправителя, у меня былъ желѣзнодорожный билетъ прямого сообщенія, наглядно доказавшій, что въ Москвѣ я только проѣздомъ. Все-таки меня повели въ участокъ и тамъ на моемъ паспортѣ было отмѣчено, что мнѣ объявлено въ такомъ-то часу дня о немедленномъ выѣздѣ. Нужно-ли прибавлять, что ни удовлетворенія, ни даже представленныхъ мною документовъ, которые дали-бы мнѣ возможность жаловаться, я изъ правленія не получилъ. И вотъ теперь мое положеніе письменно обращаться къ правленію безполезно, явиться лично, по просьбѣ правленія, быть задержаннымъ, водимымъ по участкамъ и испытывать непріятности. Какъ мнѣ быть?

Найдетъ-ли авторъ отвѣтъ на свой вопросъ?

Изо дня въ день.

(Мелочи, наброски и т. п.).

Фанни Кислеръ...

Вы, конечно, не слыхали этого имени, и оно ничего не говоритъ вамъ—вашей памяти, вашему сердцу.

Дѣйствительно, это особа незначительная, незамѣтная и даже маленькая. Она—бывшая ученица одесскаго еврейскаго дѣвичьяго училища. Но такое скромное общественное положеніе не мѣшаетъ ей быть героиней серьезной дѣтской драмы.

Фанни плохо училась. Передо мной лежитъ ея синяя „вѣдомость объ успѣхахъ“. Боже мой, какой этотъ ужасъ!

Въ первой половинѣ учебнаго года Фанни ухитрилась получить $4^1/_2$ только за „рисованіе узоровъ“, $3^1/_2$ за „рукодѣліе“, 3 за нѣмецкій языкъ и ариѳметику. Затѣмъ идетъ у нея сплошная двойка изъ всѣхъ предметовъ, возвышающаяся въ Законѣ Божіемъ и французскомъ языкѣ до $2^1/_2$.

Во второй половинѣ года отмѣтки сохранились почти тѣ-же, съ маленькимъ пониженіемъ: за рисованіе узоровъ стало 4, изъ французскаго—2, изъ ариѳметики и нѣмецкаго—2.

Конечно, выводъ за годъ—самый печальный. Кромѣ несчастнаго рисованія узоровъ (4), всюду блеститъ $2^1/_2$ и 2.

Такіе результаты, вѣроятно, очень обидѣли педагоговъ еврейскаго училища, и они не оставили даже Фанни еще на годъ въ III-мъ классѣ, а выгнали ее. Такъ сказать, удалили съ глазъ долой предметъ ихъ педагогическаго огорченія.

Мнѣ разсказывали объ этой бѣдной дѣвочкѣ—какъ она убита этой катастрофой. На нее больно смотрѣть. И я понимаю это состояніе дѣтской души, полной разочарованія. До сихъ поръ она думала, что годна куда-нибудь, а теперь ей объявлено безапелляціонно, чтобы она бросила всякія надежды на будущее.

Между тѣмъ, она, несомнѣнно, имѣла право надѣяться. Та-же сухая вѣдомость", въ которой педагоги отмѣчали судьбу Фанни, — она свидѣтельствуетъ, что Фанни—дѣвочка прилежная и внимательная. Преподаватели Закона Божія, ариѳметики, нѣмецкаго и французскаго языковъ удостовѣряютъ, что ея отношеніе къ преподаваемымъ предметамъ вполнѣ добросовѣстное. Эти почтенные педагоги ставятъ Фанни за вниманіе и прилежаніе 3 и даже 4. А что они, въ данномъ случаѣ, не ошибаются, удостовѣряетъ своей подписью смотрительница училища г-жа Ф. Шпенцеръ.

Сопоставьте съ этимъ удовлетворительныя отмѣтки объ успѣхахъ дѣвочки по нѣкоторымъ предметамъ (нѣмецкій яз. и ариѳметика) въ первомъ полугодіи и вы согласитесь, что она имѣла право не считать себя неисправимой дурой, ибо сами гг. педагоги своими отмѣтками говорили ей, что учиться она можетъ.

И вдругъ—вонъ!...

Какъ-же это понимать?

Такъ-ли, что дѣвочка внимательная и прилежная и обнаружившая всѣ признаки своей способности понимать и усваивать даже такой предметъ, какъ ариѳметика,—что она постепенно стала глупѣть въ училищѣ? Старалась, была прилежна и—ничего изъ этого не выходило.

Или такъ прикажете понимать, что въ опредѣленіи хорошихъ сторонъ Фанни гг. педагоги ошиблись, и она—ребенокъ неспособный и не поддающійся никакимъ педагогическимъ вліяніямъ благотворнаго характера?..

Признаемся: мы не понимаемъ гг. педагоговъ еврейскаго училища. Пусть они извинятъ, но у нихъ нѣтъ логики.

Что Фанни не дура, которая ничего не понимаетъ — это ихъ собственная „вѣдомость“ говоритъ. А что они ничего не сдѣлали для нея, чтобы она училась—это ясно изъ той-же „вѣдомости“. Они свели свою педагогическую задачу лишь къ тому, чтобы найти въ журналѣ имя Фанни Кислеръ, вызвать ее и залѣпить ей „двойку“.

Это называется педагогіей.

Мнѣ не жаль педагоговъ, ибо они, конечно, находятся въ полной увѣренности, что ведутъ свое дѣло какъ слѣдуетъ. Но мнѣ жаль дѣтей. Я вижу, какимъ экспериментамъ подвергаются эти дѣвочки въ погоней за „тройкой“ и какую помощь получаютъ онѣ отъ педагогическаго персонала.

Слово-Гашоль.

Что говорятъ.

Пожаръ и три человѣческія жертвы. Достаточный, кажется, поводъ поговорить объ одесскомъ строительствѣ.

Прежде всего Одесса знаменита тѣмъ, что для нея „пожарнаго сезона“ не существуетъ.

У нея четыре пожарныхъ сезона: зима, весна, лѣто и осень.

Одесса круглый годъ горитъ, хотя и не каждый день. По численности пожаровъ она, пожалуй, могла-бы быть поставлена въ примѣръ другимъ русскимъ городамъ. По „качеству“, по размѣрамъ каждаго изъ нихъ Одесса занимаетъ исключительное мѣсто.

„Горѣть—такъ горѣть!“—такъ разсуждаютъ въ Одессѣ.

И Одесса проявляетъ въ этомъ отношеніи „ширину натуры“, которая совсѣмъ не къ лицу ей при ея печальной славѣ меркантильнаго и безсердечнаго города.

Въ Одессѣ много и часто въ былыя времена поджигали и нѣкоторыя страховыя общества въ виду этого, даже отказывались принимать на страхъ одесскія имущества, а другія, не смотря на необходимость конкуррировать съ одесскимъ обществомъ взаимнаго страхованія, страховали „одесситовъ“ лишь по повышенному тарифу.

Все это, впрочемъ, „древняя исторія“.

Я вспомнилъ о ней лишь кстати.

Мнѣ всегда казалось, что тутъ поджоговъ больше не потому только, чтобы среди одесситовъ было больше „деликвентовъ“, а потому еще, что одесское строительство удивительно облегчаетъ задачу такихъ „деликвентовъ“, соблазняетъ ихъ на подобное преступленіе.

По правилу „не клади плохо“, изъ-за этого одного, если ужъ не дороги человѣческія жизни, — слѣдовало-бы серьезно заняться упорядоченіемъ одесскаго строительства.

У насъ къ зданію надо только вѣдь поднести спичку, нужно только, чтобы въ какомъ-нибудь углу его занялось, —чтобы все зданіе погибло въ огнѣ.

И при этомъ, зданія вѣдь каменныя и очень солидныя... на видъ.

Я напомню вамъ лишь пожаръ дома Либмана въ январѣ этого года.

Не домъ, а домина, можно сказать. Крѣпость цѣлая! Четыре „фундаментальныхъ этажа“, чуть-ли не съ бойницами и амбразурами.

Огонь между тѣмъ въ нѣсколько минутъ охватываетъ цѣлый этажъ и пожираетъ его.

Какъ это могло случиться?

Верхній этажъ, былъ, оказывается, деревянный и лишь снаружи оштукатуренъ. Всѣ этажъ былъ выстроенъ изъ „вѣнскихъ“ (какъ ихъ когда-то называли,—не знаю, какъ теперь) стѣнокъ!

Сейчасъ-же послѣ пожара управа и газеты всполошились.

— Помилуйте! что это за пожарная команда! что это за водопроводъ!

Пожарная команда, оказывается, не обладаетъ ни достаточнымъ обозомъ, ни достаточнымъ комплектомъ людей.

А въ водопроводѣ въ самые интересные моменты либо не хватаетъ воды, либо нѣтъ достаточнаго напора.

Боже, упаси меня защищать нашу пожарную команду или водопроводъ.

Собственно не знаешь, кто изъ нихъ хуже. Оба хуже.

Но управа что-то уже задумала сдѣлать для улучшенія команды; выкупила уже водопроводъ и, если не ухудшитъ его, то улучшитъ.

Но и при хорошей пожарной командѣ, и при великолѣпномъ водопроводѣ дома, вродѣ Либмановскаго, будутъ горѣть и сгорать, какъ феерверочный приборъ.

Дѣло плохо уже, когда надо *тушить* пожары. На первомъ планѣ должна стоять задача по возможности предупреждать ихъ.

Для этого и существуетъ строительный уставъ, для этого городскимъ управленіямъ и предоставлено право издавать обязательныя постановленія по строительной части.

Не объ одномъ „благообразіи“ городъ долженъ заботиться, при этомъ, конечно.

Половина домовъ въ центрѣ города имѣютъ кругомъ дворовъ деревянныя галлереи, въ которыя выходятъ двери изъ квартиръ. Часто полы этихъ галлерей тоже деревянные.

Масса домовъ, въ особенности изъ новыхъ, имѣетъ, вмѣсто дворовъ, какія-то колодцы или дымогарныя трубы, дающія хорошую тягу огню, если онъ возникнетъ гдѣ-нибудь снизу. При этомъ малѣйшій огонь внутри двора дѣлаетъ уже весь дворъ недоступнымъ для пожарной команды.

Узенькія выходныя двери открываются чаще всего, „разсудку вопреки, наперекоръ стихіямъ“, внутрь квартиры.

Лѣстницы деревянныя.

Весь домъ, за исключеніемъ четырехъ капитальныхъ стѣнъ, необходимыхъ по архитектурнымъ соображеніямъ, для прочности зданія, состоитъ изъ деревянныхъ переборокъ.

Легкіе деревянные накаты.

Деревянныя стропила.

Можно-ли нарочно выдумать лучшій „приборъ“ для самосожженія!

Не дома, а мышеловки какія-то! Инквизиціонное учрежденіе для еретиковъ, для торжественныхъ ауто-да-фе, а не для обитанія.

* * *

Я боюсь одного: можетъ оказаться, что все „вышеизложенное“—выстрѣлъ въ пространство. Можетъ быть, „обязательныя постановленія“, о которыхъ я хлопочу, уже давно изданы.

У меня нѣтъ подъ руками справки. Но я ничѣмъ не рискую: если они изданы уже, то или скверно изданы, или нѣтъ надлежащаго контроля за ихъ исполненіемъ...

Дома вѣдь горятъ, люди гибнутъ въ огнѣ,—значитъ, не все обстоитъ благополучно. Точнѣе—ничего не обстоитъ благополучно по этой части...

Вотъ вамъ и новая задача для новаго городского головы!

ГЕРЦОГЪ ЛОРАНЪ.

ЕЩЕ О ЖЕРТВАХЪ ФАНАТИЗМА.

(Отъ нашего корреспондента).

Вчера, 6-го мая, передъ вечеромъ, фанатикъ Ковалевъ указалъ новое мѣсто, гдѣ имъ были замурованы еще нѣсколько жертвъ. Въ саду Ковалева, гдѣ найдены были раньше девять человѣкъ, по указанію Ковалева найдены въ другой мнѣ новые шесть труповъ. Въ саду-же Матвѣя Сукула, гдѣ 3-го мая извлечены шесть труповъ, найдены еще четыре трупа. Между ними, какъ говорятъ, находится и трупъ пророчицы Виталіи *), благодаря проповѣдямъ которой несчастные фанатики добровольно согласились отправиться на тотъ свѣтъ. Послѣднихъ Ковалевъ не замуровалъ, а заживо засыпалъ въ выкопанной имъ ямѣ землею. Къ мѣсту происшествія отправились отсюда цѣлыя толпы народа.

Въ городѣ циркулируютъ слухи что въ Терновку пріѣзжаетъ много американцевъ, чтобы убѣдиться на мѣстѣ въ правдивости газетныхъ сообщеній о неслыханномъ изувѣрствѣ.

З. Гиленко.

ПОЖАРЪ СЪ ЧЕЛОВѢЧЕСКИМИ ЖЕРТВАМИ.

Это было въ 1-мъ часу дня вчера. Въ помѣщеніе Бульварнаго участка, вся запыхавшаяся прибѣжала какая-то женщина. Она не въ состояніи была произнести ни одного слова и чуть не грохнулась о полъ.

— Скорѣй... туда... домъ Базили... всѣ... всѣ... горятъ!

Оправившись немного отъ волненія, она разсказала, что въ д. Базили на Соборной площади пожаръ, горятъ и люди.

Немедленно дано было знать брандъ-маіору А. А. Болтину. Въ двѣ минуты пожарная команда во главѣ со своимъ начальникомъ и брандмейстерами выѣхала на мѣсто пожара. Около дома собралась громадная толпа народа. Со двора раздавались дикіе раздирающіе вопли и крики. Страшная картина открывалась съ подъѣзда. Какъ разъ напротивъ горѣлъ флигель. Изъ окна вырывалось пламя, цѣлые снопы искръ и сквозь все это море огня видно было, какъ кто-то протягивалъ руки.

Къ этому времени подоспѣла также пожарная команда херсонскаго участка. Вслѣдъ за ней явились брандмейстеръ Александровскаго участка и, затѣмъ, приставъ Херсонскаго участка Э. М. Лысенко. Пожарные немедленно принялись за дѣло.

Къ пылающему окну была тотчасъ-же приставлена лѣстница, по которой взобрался на верхъ брандмейстеръ Скарлатто. Послѣдній хотѣлъ было пробраться во внутрь, но долженъ былъ отказаться отъ своего намѣренія, такъ какъ пламя было слишкомъ сильно. Скарлатто успѣлъ разглядѣть три фигуры. Объятыя пламенемъ, онѣ въ ужасѣ метались изъ угла въ уголъ, издавая страшные крики.

Спустившись внизъ, Скарлато отрапортовалъ брандъ-маіору, что изъ окна всякій путь отрѣзанъ, и бросился вмѣстѣ съ г. Бицилли, старостой Бульварнаго участка, Рывнокомъ и двумя трубниками Фурдыгайло и Никипорчукомъ по лѣстницѣ на верхъ... Въ названномъ домѣ, вотъ уже пять лѣтъ, проживаетъ нѣкая г-жа Золовская. Она занимаетъ квартиру во второмъ этажѣ, какъ разъ противъ подъѣзда. Весь этотъ этажъ раздѣленъ на нѣсколько крохотныхъ квартирокъ съ спеціально устроенными для варки печами. Одну изъ нихъ занимала старуха, нѣкая Марія Архарова — жена дворника того-же дома. Она жила вмѣстѣ съ своей дочерью Ефросиніей Лашкаревой и племянницей—Маріей Выхрестенковой. Въ злополучный день всѣ трое находились дома. Въ чисто убранной коморкѣ кипѣла работа. Склонившись надъ грудой батиста —Лашкарова выводила пятна. Она когда-то работала въ пятновыводномъ заведеніи Патъ и, оставивъ затѣмъ службу принимала работу на домъ. Мать промывала въ лохани болѣе острыя пятна, что-же касается племянницы—Ефросиньи Выхрестенковой, то она разглаживала утюгомъ матерію. Ярко горѣвшая плита освѣщала всю эту группу тружениницъ. Часовъ въ 12 Выхрестенкова пріостановила работу. Работая съ утра, она чрезвычайно утомилась.

— Ты-бы, — обратилась она къ Ефросиньѣ,—заварила чай. Пить хочется!

Ефросинья наполнила чайникъ водой и хотѣла поставить его на плиту, но послѣдняя оказалась загроможденной утюгами и кастрюлями. Ефросинья вспомнила о бензиновой машинкѣ. Машинка валялась въ углу вмѣстѣ съ хламомъ. Рѣдко кто пользовался ею. Ефросинья достала ее и, прежде чѣмъ наполнить бензиномъ, стала обтирать ее тряпкой. Все это происходило возлѣ плиты. Очистивъ, наконецъ, машинку отъ ржавчины, она стала наливать туда изъ небольшой бутылки бензинъ. Въ комнату ворвался сквозной вѣтеръ. Ефросинья машинально повернулась къ плитѣ. Въ это время случилось нѣчто неожиданное. Изъ отверстія плиты вырвалась струя пламени и охватила машинку. Машинка съ трескомъ разорвалась. Осколки полетѣли въ разныя стороны и вышибли стекла въ оконной рамѣ. Одинъ изъ осколковъ разбилъ даже зеркало. Бензинъ между тѣмъ вспыхнулъ. Бѣдная, какъ полотно, сжимая осколокъ машинки, глубоко врѣзавшійся ей въ ладонь, стояла Ефросинья среди комнаты. Тонкія огненныя нити замѣлились по ея рукаву и въ минуту все платье ея было охвачено пламенемъ.

Дикій, нечеловѣческій вопль вырвался изъ груди несчастной.

Заломивъ руки, она бросилась передъ образами.

Все это было дѣломъ одной секунды. Забывъ объ угрожающей опасности, обѣ женщины бросились къ несчастной. Онѣ обняли ее, стараясь своими тѣлами погасить на ней пламя. Они стали рвать на ней платье. Тутъ-то и началась вторая часть драмы. Пламя перешло на платья обѣихъ женщинъ и всѣ трое запылали. За-

---

Фельетонъ „Одес. Нов.“.

9 мая 1897 г.

Во тьмѣ заблужденья.

(Изъ поѣздки въ Терновку).

Во всей ужасной исторіи, имѣвшей мѣсто близъ Тирасполя, какъ можно теперь сказать уже съ увѣренностью, не столько важенъ самый фактъ преступленія, сколько обстановка, при которой оно совершено.

Ѳедоръ Ковалевъ замуровалъ девять человѣкъ въ одномъ мѣстѣ, шесть—въ другомъ и, вѣроятно, еще нѣсколькихъ—въ третьемъ,—таковъ фактъ, отрѣшенный отъ сопровождающихъ обстоятельствъ. Но Ѳедоръ Ковалевъ дѣйствовалъ не самостоятельно, жертвы преступленія приняли кончину добровольно, преступникъ до сихъ поръ хранитъ твердую увѣренность въ необходимости и, пожалуй,—неизбѣжности того, что сдѣлалъ—таковы эти сопровождающія обстоятельства.

Моя поѣздка въ Тирасполь, оттуда—на мѣсто преступленія, бесѣды съ цѣлымъ рядомъ лицъ, коротко знавшихъ и Ковалева, и его жертвъ, осмотръ погреба и ямы, гдѣ были заживо схоронены 15 жертвъ заблужденія, осмотръ раскольничьяго скита, находившагося въ ковалевскомъ саду и проч.,—все это, какъ мнѣ кажется, даетъ мнѣ возможность быть точнымъ и достаточно обстоятельнымъ. Перенести-же центръ тяжести фактъ преступленія на его обстановку мнѣ тѣмъ удобнѣе, что факты вамъ уже болѣе или менѣе извѣстны. Правда, кое-что, какъ оказывается, попало въ печать въ извращенномъ видѣ, но повторю, не въ этихъ фактахъ главная суть...

I.

Въ полуверстѣ отъ Тирасполя, за земляными окопами, служившими когда-то крѣпостью этому теперь захудалому уѣздному городку, начинается живописная дорога къ «плавнямъ». Сначала вы ѣдете широкой аллеей среди двухъ рядовъ бѣлой акаціи, уже распустившейся и—наполняющей воздухъ острымъ запахомъ своихъ оригинальныхъ цвѣтовъ, потомъ аллея вдругъ обрывается и, съ одной стороны, передъ вами поля лука и картофеля, а съ другой—крутой спускъ къ Днѣстру, всегда неспокойному и точно разсердившемуся на что-то. Злая рѣка! Узкой полосой холодной стали врѣзывается она въ берега и точно рвется въ безсильной злобѣ на эти берега, не дозволяющіе ей врѣзаться дальше и глубже. Должно быть, поэтому, изгибы Днѣстра такъ своеправно-прихотливы: рѣка исчезаетъ постоянно изъ взгляда именно тамъ, гдѣ вы скорѣе всего ее ждете и появляется внезапно тамъ, гдѣ менѣе всего вы могли ее ждать... Но вотъ мы проѣхали крутой берегъ рѣки: рѣка дерзкимъ поворотомъ уходитъ далеко въ сторону, я попадаю въ проѣздъ между двумя рядами садовъ... Запахъ бѣлой акаціи, преслѣдовавшій всю дорогу, болѣе не чувствуется, изъ-за плетеныхъ заборовъ видны фруктовыя рощи, а за ними тянутся виноградники...

Эти сады и есть то, что называется здѣсь «плавнями». «Плавни», т. е. мѣста, заливаемыя рѣкой. Когда-то, должно быть, здѣсь были заливныя луга, но теперь человѣкъ побѣдилъ природу уже настолько, что и на этихъ низменныхъ мѣстахъ оказалось возможнымъ устраивать сады безъ боязни наводненій во время половодья. Мѣста эти живописныя, но довольно глухія. На многія версты тянется линія садовъ, каждый изъ которыхъ, представляя частную собственность отдѣльной семьи, является вмѣстѣ съ тѣмъ и вполнѣ независимымъ уголкомъ, гдѣ семья хозяйничаетъ и живетъ, какъ ей вздумается. «Плавни»—не деревня и не рядъ хуторовъ, это именно совокупность другъ отъ друга изолированныхъ хозяйствъ. И едва-ли одинъ сосѣдъ знаетъ про другого, какъ этотъ другой живетъ и что онъ дѣлаетъ въ тиши своего сада.

Кто населяетъ «плавни»? Не мало тутъ молдаванъ, есть евреи, но большая часть садовладѣльцевъ—«кацапы». «Кацапами» ихъ называютъ въ Тирасполѣ; должно быть, потому, что они—выходцы изъ великорусскихъ губерній. Не смотря на многіе годы, въ теченіи которыхъ они живутъ на югѣ, они не принимаютъ ни говора, ни одежды, ни привычекъ юга. Это вселяетъ въ обмалорусившуюся уже часть населенія нѣкоторую непріязнь къ нимъ. «Сторонится», «цураются»—говорятъ про нихъ. Послѣднее, однако, нисколько не удивительно: вмѣстѣ съ говоромъ и одеждой они принесли съ собой изъ Поволжья и свои религіозныя вѣрованія, которыя, какъ поймете всякій, кто хоть нѣсколько знакомъ съ правами раскольниковъ, надежнѣе всего охраняютъ особенности жизни и быта.

«Кацапы» всѣ до одного раскольники. Но это еще ничего не опредѣляетъ. Они не только раскольники вообще, но и къ тому-же—раскольники разныхъ толковъ. Какъ можно думать, оффиціально они, по большей части,—единовѣрцы, т. е. пріемлятъ священство и только отказываются «никонствовать». Я высказываю это потому, что въ Тирасполѣ имѣется довольно богато обставленный единовѣрческій храмъ. Однако, единовѣрчество нисколько не помѣшало рядомъ съ нимъ развиться и старообрядчеству, т. е. толку, не пріемлющему священства. Я сужу потому, что въ томъ-же Тирасполѣ имѣются и старообрядческія молельни со священниками, поставленными въ Румыніи отъ старообрядческаго-же іерарха. Такія-же молельни попадаются и вокругъ Терновки въ разныхъ мѣстахъ. Наконецъ, и это не все: рядомъ съ единовѣрчествомъ и старообрядчествомъ не мало встрѣчается и иныхъ толковъ, точныя имена которыхъ возстановить трудно. Сами себя послѣдователи этихъ толковъ называютъ «христовыми людьми», другіе —«прыгунами», «стригунами», вѣрнѣе называть ихъ общимъ именемъ — безпоповцами. Они никакого оффиціальнаго священства не пріемлютъ, а есть у нихъ свои старцы и старицы, которые «спасаются» на волѣ и на волѣ-же ведутъ пропаганду. Откуда появляется старецъ или старица, что они говорятъ, чему учатъ и куда такъ-же неожиданно исчезаютъ, какъ и появляются, про то многое могли-бы разсказать сады «плавень», но не узнать того ни одному непосвященному, пока такое дѣло, какъ хотя-бы это замурованіе столькихъ людей, не дастъ возможности чуть приподнять таинственную завѣсу...

Во тьмѣ бродятъ люди и во тьмѣ свѣта ищутъ! А что можетъ быть удобнѣе такой обстановки, какъ для эксплуатаціи со стороны болѣе ловкихъ людей, такъ и для самой дѣятельной пропаганды фанатизма и изувѣрства?!...

Трудолюбивые, крѣпкіе въ словѣ, твердые характеромъ живутъ раскольники въ «плавняхъ», каждая семья въ своемъ саду, живутъ съ внѣшней стороны тихо и скромно, не пьянствуютъ, не курятъ, рѣдко показываются на людяхъ, а если что и дѣлаютъ, то неслышно, шопотомъ, все «промежъ себя». Дѣятельно помогая своимъ, они рѣшительно чуждаются постороннихъ, презираютъ тѣхъ, кто не твердъ въ ихъ вѣрѣ, и ненавидятъ заявившихъ себя отщепенцами. Молдаванину скорѣе помогутъ, чѣмъ такому. Такой ужъ пусть лучше ихъ обходитъ. Съ посторонними они угрюмы, въ домъ къ себѣ никого не пускаютъ, по безъ толку не начнутъ ссоры, а дракъ и вовсе избѣгаютъ, такъ какъ въ дракѣ видятъ дьявольское наважденіе.

Взглянуть на нихъ—типичные нижегородцы. Тѣ-же плоскія лица съ голубыми глазами и короткими носами, тѣ-же жидкіе русые волосы, подстриженные въ кружокъ, тѣ-же свѣтлыя бороденки и тотъ-же протяжный говоръ. Бабы красивы, съ крутыми высокими лбами и съ тонкими губами, которыя доказываютъ лучше всего ихъ энергію и непреклонность. Не даромъ говоритъ пословица: «Баба изъ подъ Нижняго злѣе волчихи». Это именно тѣ женщины, которыхъ такъ всесторонне изучилъ и описалъ

пылала также и мебель и въ какіе нибудь двѣ-три минуты вся каморка наполнилась дымомъ и пламенемъ. Задыхаясь, онѣ подбѣжали къ окну, намѣреваясь выброситься внизъ, но отступили назадъ. Окно было все въ пламени.

— Ступайте... ради Бога, ступайте! прошептала старуха,—она была близко къ обморoку,—я останусь одна!

— Ни за что... мы вмѣстѣ погибнемъ! отвѣтила рѣшительно Лашкарова.

При помощи Ефросиньи она оттащила мать въ глубину комнаты и прижалась къ дверямъ, которыя по какому-то странному стеченію обстоятельствъ были заперты на крючекъ. Всѣ, за исключеніемъ Лашкаровой, потеряли сознаніе. Сама она прислонилась къ косяку и готовилась умереть на полѣ. Въ это время въ окнѣ показалась фуражка брандмейстера Скарлато. До ея слуха долетѣло ободряющее слово.

Она инстинктивно прижалась къ матери. Черезъ минуту раздался стукъ снаружи. Пробравшись на верхъ съ брандмейстромъ г. Бициллы, старостой Рывлюкомъ и названными трубниками Скарлатто дернулъ двери. Онѣ не подались напору. Тогда, съ несвойственной силой ухватившись за косякъ онъ такъ сильно рванулъ, что оторвалъ ихъ вмѣстѣ съ петлями. Дымъ вырвался наружу и распространился по всему коридору, примыкающему къ квартирѣ. Нагнувшись, г. Скарлатто бережно поднялъ Ефросинью, которая была въ забытьи и передалъ ее Бициллы, который снесъ ее во дворъ. Затѣмъ самъ подхватилъ Лашкарову и пронесъ ее черезъ коридоръ въ безопасное мѣсто. Третью-же жертву — старуху вынесъ староста Рывлюкъ. Еще нѣсколько минутъ, и быть можетъ было-бы поздно, пожарные принялись тушить комнату, которая вся была въ пламени. Внутри горѣло все и мебель и полъ и потолокъ. Пожарнымъ удалось отстоять сосѣднія квартиры, а также часть мебели. Работами распоряжался все время лично брандъ-маіоръ, который, давая указанія подчиненнымъ, до послѣдней минуты оставался на пожарѣ.

Другой репортеръ доставилъ намъ слѣдующія свѣдѣнія:

— Ужасная катастрофа произошла вчера въ центрѣ города, на Соборной площади, въ д. Базили. Въ одной изъ квартиръ этого громаднаго дома произошелъ пожаръ, во время котораго сгорѣли три женщины. Подробности этой катастрофы таковы. Самъ домовладѣлецъ г. Базили отсутствуетъ, занимая важный постъ въ Петербургѣ по министерству иностран. дѣлъ. Домомъ управляетъ помощникъ секретаря од. городскаго съѣзда мировыхъ судей І. И. Гей. Домъ Базили выходитъ двумя фасадами на уголъ Коблевской подъ № 41 и по Соборной площади подъ 15 №. Жилыхъ квартиръ въ домѣ свыше 20 и нѣсколько крупныхъ магазиновъ, и различныхъ мастерскихъ. Домъ Базили раздѣленъ на три части съ различными квартирами, комфортабельными, съ балконами на улицу, парадными ходами и проч. по цѣнѣ въ 100 и дороже руб. въ мѣсяцъ, и жалкими коморками, скорѣе углами, въ которыхъ ютится бѣдный людъ; послѣднія помѣщенія находятся во второмъ этажѣ внутренняго флигеля. Попасть сюда можно двумя путями Правая сторона—широкая деревянная извилистая лѣстница, а лѣвая очень узкая, съ темными проходами; подъ этими входами къ бѣднѣйшимъ жильцамъ барскаго дома находится прачешная, а остальная, средняя часть перваго этажа отведена подъ квартиру, которую въ настоящее время занимаетъ нѣкто Черкасскій. Въ этомъ-же домѣ живутъ: владѣлецъ табачнаго магазина «Русская избушка» И. С. Хаджи, управляющій Гей, военный врачъ г. Пржбыльскій, г. Шедровичъ, г. Поступальскій, Березовская и др. Флигель съ каморками снимаетъ уже довольно продолжительное время нѣкто г-жа Золовская и всѣ находящіяся тамъ каморки отдавала въ наймы уже отъ себя. Всѣхъ каморокъ тамъ шесть. Онѣ размѣщены въ одинъ рядъ при узкомъ и темномъ коридорѣ съ видомъ на... чердакъ. Въ каждой каморкѣ по одному окну во дворъ. Катастрофа произошла въ первой каморкѣ правой стороны. Каморку эту занимала жена дворника Марія Архарова, 50 лѣтъ, съ 16-лѣтней дочерью Ефросиньею, которая, между прочимъ, занималась выведеніемъ пятенъ. Сосѣднюю каморку занимали два приказчика магазина Хаджи—Я. Коганъ и С. Катыкъ, слѣдующую комнату занимала француженка, живущая уроками, въ остальныхъ каморкахъ ютились дочь втораго дворника Выхрестенкова Марія и арендаторша флигеля г-жа Золовская. Одна каморка пустовала. Дворникъ дома Базили, Андрей Архаровъ, въ настоящее время находится на излеченіи въ городской больницѣ. Заболѣлъ онъ, на второй день Свѣтлаго Воскресенья, — паралличемъ и, по совѣту близкихъ, былъ помѣщенъ въ больницу. Мѣсто дворника временно занялъ родной братъ жены больного Выхрестенковъ, дочь котораго находилась въ семьѣ Архарова. Старый дворникъ служилъ въ д. Базили свыше 15 лѣтъ. Съ момента опредѣленія его въ больницу семьѣ его пришлось усиленно работать; надо было платить новому дворнику и поддерживать старика.

Вчера дочь и мать встали на разсвѣтѣ, принялись за свои тяжелыя работы: мать—стирать, а дочь выводить пятна изъ роскошныхъ дамскихъ платьевъ и фраковъ. Работа не шла. Больной отецъ, положеніе котораго ухудшилось, былъ причиною этого. Съ нетерпѣніемъ дождались они второго часа, когда можно будетъ посѣтить больного старика, пользуясь четвергомъ, когда родственникамъ дозволяется посѣщать своихъ больныхъ. Но не суждено было сбыться этому желанію. Въ больницѣ, они дѣйствительно свидѣлись съ нимъ, но увы!.. Тогда, когда ихъ собственная жизнь висѣла на волоскѣ.

Время приближалось къ часу. Мать и дочь отложили работы и стали готовиться въ больницу. Рѣшено было взять съ собою и племянницу Марію. Для больного необходимо было приготовить съѣстное.

Была разведена плита. Вблизи плиты находилась машинка съ бензиномъ, при которой работала дѣвушка, а не вдалекѣ отъ машинки стояла бутылка также съ бензиномъ для вывода пятенъ. Печь не разгралась. Старуха желая усилить огонь, бросила нѣсколько кусковъ угля облила ихъ керосиномъ, пламя вспыхнуло сразу. Въ теченіе одной секунды воспламенилась машинка и моментально загорѣлось платье у старухи. Дочь бросилась тушить, и на ней самой загорѣлось платье. Пламя тѣмъ временемъ достигло бутылки, загорѣлись вещи и комната въ одно мгновеніе была объята пламенемъ. Произошло нѣчто ужасное. Несчастныя женщины въ огнѣ бросились къ двери и сами-же приперли ее, преградивъ себѣ выходъ. Крики ужаса и отчаянія, вырывались изъ комнаты вмѣстѣ съ клубами чернаго дыма. «Пожаръ! Пожаръ»!... кричали во дворѣ, и со всѣхъ сторонъ бросились жильцы къ горѣвшимъ.

Разсказы очевидцевъ.

Сынъ проживающаго въ этомъ домѣ г. Хаджи—С. И. Хаджи передавалъ намъ слѣдующее: Я былъ первымъ свидѣтелемъ катастрофы. Ходъ во флигель съ каморками соединенъ съ чернымъ ходомъ нашей квартиры. Въ началѣ втораго часа дня въ мою комнату вбѣжалъ человѣкъ и сообщилъ, что горитъ флигель. Я просилъ не сообщать объ этомъ отцу, который отдыхалъ, немедленно распорядился послать за приказчиками въ магазинъ и самъ полетѣлъ къ горѣвшей квартиркѣ. Дымъ душилъ меня, но я не остановился и добѣжалъ до самыхъ дверей горящей комнаты. Въ первыя минуты я не могъ разобрать, что здѣсь творится. Комната объята пламенемъ, а въ пламени мечутся три женщины. Я хотѣлъ броситься и схватить одну изъ нихъ, но услышалъ крикъ изъ комнаты.

— Не ходите... позовите слесаря.

Сломя голову, я бросился во дворъ и здѣсь только сообразилъ, для чего собственно нуженъ слесарь. Думать однако, было некогда и я, пославъ за слесаремъ, вернулся обратно. Горѣвшихъ женщинъ уже переносили въ прачешную. Видъ ихъ былъ ужасенъ. Эти сгорѣвшіе волосы, обнаженныя и почернѣвшія отъ огня части тѣла, крики, стоны... Ужасная картина!

Въ больницѣ.

Къ двумъ часамъ дня несчастныхъ жертвъ катастрофы доставили въ городскую больницу. Положеніе ихъ таково: мать со слабыми признаками жизни, вся въ ожогахъ, Дочь въ тяжеломъ и довольно опасномъ положеніи: сильные ожоги лица, съ сгорѣвшими волосами и кожей до самаго черепа; племянница со значительными ожогами на всемъ тѣлѣ; она подаетъ нѣкоторую надежду на выздоровленіе. Мученія всѣхъ ужасны. Первымъ дѣломъ дежурный врачъ д-ръ Журавскій распорядился собрать весь штатъ больничнаго персонала для оказанія первой помощи несчастнымъ. Собрано было до 50 человѣкъ, причемъ до 20 сестеръ милосердія, 5 фельшерицъ, слугъ и др. лицъ. Обязанности каждаго были правильно распредѣлены. Несчастныя жертвы были раньше всего опущены въ ванны съ содою. Крики и стоны огласили больничные своды. Послѣ ваннъ приступили къ перевязкамъ. Тутъ разыгралась новая драма, не поддающаяся описанію. Мужъ и отецъ несчастныхъ жертвъ Андрей Архаровъ, какъ мы уже сообщали, находится на излѣченіи въ городской больницѣ. Къ двумъ часамъ онъ поджидалъ свою жену и дочь. О случившемся въ квартирѣ его онъ ничего не зналъ. Узнавъ, что часъ свиданія приближается, старикъ на сколько могъ приободрился и вообще хотѣлъ порадовать своихъ хорошимъ видомъ.

Во время перевозки несчастныхъ женщинъ, Марія Архарова, чувствуя приближеніе смерти умоляла окружающихъ попросить батюшку причастить ее.

— Хочу умереть по христіански... вопила несчастная.

Пригласили батюшку и начался обрядъ причащенія. Умирающая употребила всѣ усилія не кричать отъ испытываемой ею боли. Окружающіе плакали. Вдругъ въ комнату врывается Андрей Архаровъ.

— Жена... дочь... Господи...—могъ только произнести несчастный и, какъ снопъ, свалился на полъ... Старика привели въ чувство... Потрясенный и убитый онъ склонился къ обезображенному лицу своей любимой дочери...

— Дѣвочка моя дорогая!... убили... не пережила больного... Пришла навѣстить отца... дочь... дочь моя...

Отъ дочери старикъ перешелъ къ женѣ. Съ трудомъ удалось оторвать несчастнаго отца и мужа отъ любимыхъ имъ, но угасающихъ существъ. Его унесли безъ чувствъ. Жертвы катастрофы помѣщены въ 18 палатъ, при чемъ мать отдѣлена отъ дочери.

Положеніе старухи опасное. Она вся въ перевязкахъ. Лица не видно. Вблизи ея находится племянница. Она лежитъ, не двигаясь, и ничего не сознавая. На вопросы не отвѣчаетъ, у ея постели суетится какая-то родственница, осѣняетъ ее крестнымъ знаменіемъ и плачетъ. Въ слѣдующей комнатѣ Ефросинья —дочь Архаровой. Глаза кажутся вытекшими, она находится въ сознаніи и, когда докторъ подошелъ къ ней, она довольно явственно сказала:

— Что мама? Успокойте ее, скажите, что и я еще жива и мы умремъ вмѣстѣ. Это вѣдь она кричитъ?

Докторъ сообщилъ, что матери лучше...

— Нѣтъ, голубчикъ, не говорите, я слышу ея крикъ... Помогите ей, а я, я, помолюсь за насъ и за всѣхъ... только помогите ей... Не оставляйте ее... Затѣмъ дѣвушка впала въ безсознательное состояніе.

Въ 5 час. вечера положеніе Маріи Архаровой было очень тяжелое. Смерть уже сторожила первую жертву.

Въ 7 ч. вечера въ страшныхъ мученіяхъ скончалась Ефросинья Выхрестенкова, а къ 11 час. остальныя жертвы страшной катастрофы также скончались.

ОДЕССКАЯ ЖИЗНЬ.

По случаю перенесенія мощей Св. Николая Чудотворца, сегодня въ одесск. каѳедральномъ соборѣ божественную литургію совершитъ высокопреосвященный Іустинъ, архіепископъ херсонскій и одесскій, въ сослуженіи соборнаго духовенства.

Медали въ память царствованія Императора Александра III. Начальникъ одесской почтовой конторы получилъ отъ главнаго управленія почтъ и телеграфовъ для раздачи 96 серебряныхъ медалей въ память царствованія Императора Александра III.

Медали получили: начальникъ одесской почтовой конторы И. Ф. Кащенко, помощникъ его И. Н. Никифоровъ и проч. чины, служившіе въ царствованіе Императора Александра III.

Осмотръ водопроводныхъ сооруженій въ с. Бѣляевкѣ. Выѣхавшая третьяго дня въ с. Бѣляевку особая коммисія во главѣ съ город. головой П. А. Крыжановскимъ для осмотра на мѣстѣ водопроводныхъ сооруженій уже возвратилась. Подробныя объясненія П. А. Крыжановскому при осмотрѣ давалъ городской инженеръ В. И. Зуевъ и г. Платсъ. Докладъ водопроводной комиссіи о расширеніи и улучшеніи водопрода считается недостаточно разработаннымъ и есть основаніе предполагать, что онъ не будетъ принятъ думою.

Окружной интендантъ одесскаго военнаго округа д. с. с. Степановъ, назначенный въ Одессу, прибылъ къ новому мѣсту своего служенія.

Помощникъ главнаго интенданта военнаго министерства, генералъ-маіоръ Пигуловичъ, по выполненіи возложенныхъ на него обязанностей отправился въ С.-Петербургъ.

Отъѣздъ В. А. Орлова. Вчера, курьерскимъ поѣздомъ, выѣхалъ изъ Одессы бывшій членъ одесской судебной палаты В. А. Орловъ, получившій новое назначеніе на постъ товарища оберъ-прокурора гражданскаго департамента правительствующаго сената. Къ отъѣзду д. с. с. В. А. Орлова собрались: старшій предсѣдатель одесской судебной палаты М. Г. Акимовъ, прокуроръ палаты Б. Ю. Витте, члены палаты и другіе чины судебнаго вѣдомства.

Предсѣдатель перваго гражданскаго департамента одесской судебной палаты А. В. Лонгиновъ выѣхалъ въ Петербургъ. Обязанности его исполняетъ старшій членъ судебной палаты С. Г. Супруненко.

Выставка рабочихъ лошадей. Сегодня въ с. Ландау, Одесскаго уѣзда, открывается выставка крестьянскихъ лошадей, устраиваемая одесскою уѣздною земской управою съ цѣлью поощренія развитія сельско-хозяйственнаго коневодства. На выставку выѣхала особая коммисія въ составѣ предсѣдателя и члена управы, уполномоченнаго отъ главнаго управленія государственнаго коннозаводства и друг. лицъ.

Чествованіе И. П. Сенькевича-Корчака. Медицинскій персоналъ одесской городской больницы продолжаетъ чествовать уволеннаго на время ревизіи больницы и. д. старшаго врача И. П. Сенькевича-Корчака. Вчера въ 2 часа дня на квартиру г. Сенькевича-Карчака явилась депутація отъ фельдшеровъ, фельдшерицъ, надзирательницъ и сестеръ Краснаго Креста работающихъ въ больницѣ, и поднесли устраненному отъ должности Сенькевичу-Корчаку адресъ слѣдующаго содержанія:

Глубокоуважаемый
Иванъ Петровичъ!

Мы неоднократно пытались высказать вамъ все пережитое, перечувствованное, передуманное нами за послѣднее время... но надежда увидѣть васъ снова своимъ начальникомъ подсказывала намъ, что будетъ гораздо лучше на дѣлѣ доказать наше глубокое къ вамъ уваженіе, и любовь, какъ къ администратору и начальнику. Говоримъ: на дѣлѣ потому, что, зная ваше отношеніе къ службѣ, видя изо дня въ день, въ теченіе многихъ лѣтъ, вашу, казалось, несокрушимую энергію, мы убѣждены, что только ревностное отношеніе наше къ своимъ обязанностямъ могло служить для васъ знакомъ и уваженія и любви... Надежда никогда не баловала насъ, а чувство правды и справедливости, обязываетъ насъ высказаться...

Въ первый годъ вашего управленія больницей мы, говоримъ чистосердечно, боялись васъ, боялись вашей строгости; въ послѣдующіе годы, убѣдившись, что строгость ваша, идя рука объ руку съ справедливостью, была результатомъ энергичнаго отношенія къ дѣлу, направленнаго исключительно къ возможно болѣе полному удовлетворенію интересовъ и нуждъ больныхъ,—мы стали бояться причинить вамъ какую либо непріятность, зная, какъ сильно волнуетъ васъ неточное и не аккуратное исполненіе вашихъ распоряженій, клонящихся къ пользѣ больного...

Пусть сегодняшній день напоминаетъ Вамъ, глубокоуважаемый Иванъ Петровичъ, что огорченія, причиненныя вамъ, пробудили въ насъ тѣ чувства правды и справедливости, во имя которыхъ не страшны ни лишеніе насущнаго куска хлѣба, ни глумленія, ни издѣвательства".

На адресѣ имѣются 64 подписи, въ томъ числѣ старшей сестры касперовской общины В. О. Цѣповской.

Морскія купальни. Намъ сообщаютъ, что одинъ изъ мѣстныхъ предпринимателей въ компаніи съ однимъ виднымъ кіевскимъ инженеромъ задумали устроить въ Одессѣ, на одной изъ дачъ по дорогѣ къ Малому Фонтану, грандіозныя морскія купальни съ гостиницею при нихъ. Нельзя не пожелать успѣха этому дѣлу, такъ какъ приморская Одесса пока не имѣетъ купаленъ, которыя не только крайне нужны мѣстному населенію, но, въ виду предположенной гостиницы при нихъ, могутъ привлечь еще и много пріѣзжихъ.

Новый органъ печати. Главное управленіе по дѣламъ печати, отношеніемъ отъ 30 апрѣля, за № 3475, разрѣшило предсѣдателю правленія сельско-хозяйственнаго товарищества камеръ-юнкеру Двора Его Императорскаго Величества барону П. Ф. Бюлеру издавать въ г. Одессѣ «Справочный листокъ Одесскаго Земледѣльческаго синдиката». Это изданіе будетъ выходить безъ предварительной цензуры.

Музыканты сиротскаго дома. Совѣтъ попечительства одесскаго городскаго сиротскаго дома увѣдомилъ окружной штабъ одесскаго военнаго округа, что въ оркестрѣ воспитанниковъ городскаго сиротскаго дома состоитъ нѣсколько человѣкъ, играющихъ на духовыхъ инструментахъ, которые, воспитанники, по возрасту своему не могутъ болѣе оставаться въ городскомъ сиротскомъ домѣ и нынѣ выбываютъ. Въ виду этого, совѣтъ проситъ оказать содѣйствіе къ опредѣленію означенныхъ воспитанниковъ въ качествѣ вольнопаемныхъ музыкантовъ въ оркестры войсковыхъ частей округа. Сообщая объ этомъ, начальникъ штаба генералъ-маіоръ Чигаковъ проситъ командировъ частей войскъ, въ случаѣ желанія принять таковыхъ воспитанниковъ въ свой полковой музыкантскій хоръ, непосредственно отъ себя обратиться въ одесскую городскую управу и въ совѣтъ попечительства городскаго сиротскаго дома.

Привозъ хлѣба. Доставка хлѣба въ Одессу морѣ, вопреки всѣмъ предсказаніямъ, увеличивается. Вчера доставлено въ нашъ портъ на баржахъ свыше 500,000 пуд. хлѣба, главнымъ образомъ пшеницы и ржи.

Около 200,000 пуд. прибыло изъ Николаева, а остальной хлѣбъ—изъ днѣпровскихъ пристаней. Увеличеніе привоза вызвано болѣе благопріятными видами на будущій урожай. Владѣльцы хлѣба, надѣясь на благопріятный урожай, считаютъ теперь возможнымъ реализировать старые запасы.

Виды на урожай. Агенты одесскихъ фирмъ сообщаютъ, что на югѣ Россіи выпадаютъ обильные дожди, и виды на будущій урожай замѣтно улучшились. Заграничные корреспонденты одесскихъ фирмъ также телеграфируютъ, что погода весьма благопріятствуетъ будущему урожаю заграницей.

Почему осенью были залежи? Осенью прошлаго года, какъ извѣстно, на многихъ станціяхъ юго-зап. жел. дорогъ, хлѣбъ, сданный къ отправкѣ въ Одессу, залеживался по 5—6 недѣль, вслѣдствіе недостатка въ крытыхъ вагонахъ. Залежи эти чувствительнымъ образомъ отразились на интересахъ многихъ хлѣбовладѣльцевъ, которые лишены были возможности своевременно пользоваться благопріятными цѣнами на одесскомъ рынкѣ. Прибывшій затѣмъ хлѣбъ приходилось продать съ потерей въ 10—15 коп. на пудъ, вслѣдствіе пониженія цѣнъ.

Оказалось однако, что не всѣ хлѣбоотправители чувствовали недостатокъ въ вагонахъ. Были такіе счастливцы, для которыхъ дѣлались исключенія, и хлѣбъ ихъ отправлялся въ крытыхъ вагонахъ на 2—3 недѣли раньше другихъ хлѣбныхъ грузовъ, принятыхъ къ отправкѣ въ Одессу ранѣе.

Обстоятельство это хлѣбовладѣльцы узнали потомъ изъ очередныхъ книгъ, которыя ведутся на станціяхъ. Такъ какъ законъ строго преслѣдуетъ подобныя нарушенія и караетъ дороги штрафомъ, то хлѣбовладѣльцы, грузы которыхъ неправильно были задержаны, обратились въ управленіе юго-зап. жел. дорогъ съ претензіями за эти прямыя нарушенія.

Каковы бы ни были результаты этихъ претензій, во всякомъ случаѣ, на вопросъ о нарушеніяхъ очередей на Юго-Зап. жел. дорогѣ осенью прошлаго года слѣдуетъ обратить должное вниманіе. Ревизія очередныхъ книгъ дала-бы богатый матеріалъ для выясненія причинъ залежей.

Убійство и самоубійство. Въ д. Шермана по Мельничной ул., проживалъ грекъ Дмитрій Ѳомоглу съ молодой женой своей. Будучи вѣчно пьянъ, Ѳомоглу тиранилъ свою жену. Вчера, возвратившись домой, онъ сталъ придираться къ женѣ изъ-за какой-то мелочи и когда та отвѣтила ему, нанесъ ей глубокую рану въ животъ. Обливающуюся кровью женщину отправили тотчасъ-же въ Еврейскую больницу. Что касается Ѳомоглу, то его задержали и доставили въ Михайловскій участокъ. Здѣсь до разслѣдованія дѣла его заперли въ отдѣльную камеру. Находясь все еще въ нетрезвомъ видѣ, Ѳомоглу продолжалъ безобразничать. Протрезвившись, затѣмъ вспомнивъ о своемъ преступленіи, Ѳомоглу сталъ рвать на себѣ волосы и воспользовавшись отсутствіемъ сторожа повѣсился на ремешкѣ въ камерѣ. Трупъ его доставленъ въ анатомическій покой.

Поручику 133 пѣхотнаго Симферопольскаго полка Баторскому, за оказанный имъ подвигъ человѣколюбія, Всемилостивѣйше пожалована серебряная медаль, съ надписью „за спасеніе погибавшихъ", для ношенія на груди, на Владимірской лентѣ.

Общее годичное собраніе членовъ дамскаго общества вспомоществованія бѣднымъ родильницамъ г. Одессы состоялось, вчера, подъ предсѣдательствомъ вице-предсѣдательницы Р. М. Финкельштейнъ.

Общее собраніе разсмотрѣло и утвердило отчетъ за 1896 г. Въ члены правленія избраны вновь: Р. М. Финкельштейнъ, Ф. В. Берштейнъ и А. Тарнополь; въ члены вспомогательнаго комитета избраны прежніе за исключеніемъ 2 новыхъ Т. Ротштейнъ и Ф. Ойгманъ, въ ревизіонную коммисію вновь избраны: С. Г. Зусманъ, Г. Э. Вейнштейнъ и д-ръ И. Г. Мандельштамъ; бухгалтеромъ —Д. А. Тарнополь.

Въ засѣданіи рѣшено было по возвращеніи предсѣдательницы Л. Г. Ашкенази созвать общее собраніе для обсужденія вопроса объ устройствѣ убѣжища для бѣдныхъ родильницъ.

Изъ отчета правленія дамскаго общества вспомоществованія бѣднымъ родильницамъ г. Одессы за 1896 г. видно, что въ отчетномъ году число нуждающихся роженицъ и родильницъ, обращавшихся за пособіемъ къ обществу, составляло 1211. Помощью акушерокъ и врачей пользовались 285.

Ревизіонная коммисія, избранная общимъ собраніемъ 31 мая 1896 года, разсмотрѣвъ отчетъ о дѣятельности правленія и о движеніи суммъ за время съ 1 января по 31 декабря 1892 года, нашла, что отчетъ вполнѣ согласенъ съ оправдательными документами, состоящими изъ квитанцій государственнаго банка о принятіи на храненіе процентныхъ бумагъ, счетовъ, росписокъ, а также съ наличною кассою.

Жалоба на незаконныя дѣйствія румынскихъ властей. Въ свое время мы сообщили, что со стороны румынскаго правительства послѣдовало будто-бы распоряженіе, коимъ воспрещается въѣздъ въ Румынію иностранно-подданнымъ грекамъ. На основаніи этого донесенія агенты общества Черноморско-Дунайскаго пароходства не принимали на пароходы такихъ пассажировъ; между тѣмъ конкуррирующіе съ этимъ обществомъ австрійское и германское общества не получали подобнаго донесенія и принимали пассажировъ. Правленіе Черноморско-Дунайскаго общества снеслось по этому поводу съ агентомъ въ Тульчѣ, который донесъ, что это распоряженіе относится къ иностранно-подданнымъ грекамъ, слѣдующимъ въ предѣлы Румыніи большими партіями, а никакъ не къ отдѣльнымъ лицамъ. Такимъ образомъ агенты были введены въ заблужденіе румынскими властями. Въ виду этого правленіе Черноморско-Дунайскаго пароходства обратилось съ жалобой на дѣйствія румынскихъ властей къ россійскому посланнику въ Букарестъ.

Общее собраніе членовъ одесской судебной палаты происходило вчера подъ предсѣдательствомъ старшаго предсѣдателя палаты М. Г. Акимова. Въ собраніи этомъ состоялось распредѣленіе вакантнаго времени между членами палаты.

Общее собраніе кредиторовъ по дѣламъ І. Д. Гламачева назначено на 10 іюня для обсужденія вопроса объ окончаніи дѣла мировымъ.

Выѣздная сессія. Старшій предсѣдатель одесской судебной палаты М. Г. Акимовъ и члены палаты выѣзжаютъ на-дняхъ въ г. Винницу, гдѣ на 29 и 30 мая назначены дѣла съ участіемъ сословныхъ представителей.

Несостоятельность З. Поперешнаго. Конкурсное управленіе по дѣламъ бывшаго несостоятельнаго должника З. И. Поперешнаго сообщило коммерческому суду, что, исполнивъ всѣ возложенныя на него обязанности, за примиреніемъ Поперешнаго съ своими кредиторами, закрыло свои дѣйствія.

Собраніе гласныхъ для подписанія постановленій думы сессіи 28 апрѣля назначено на субботу, 10 мая.

Собраніе учредителей комитета виноградарства. Третьяго дня, въ помѣщеніи Императорскаго общества сельскаго хозяйства южной Россіи, состоялось собраніе учредителей комитета виноградарства при обществѣ сельскаго хозяйства. Выслушавъ былъ докладъ о результатахъ сношенія съ совѣтомъ этого общества по поводу учрежденія при обществѣ комитета виноградарства. Соглашеніе состоялось и учрежденіе такого комитета можно считать вполнѣ обезпеченнымъ. Проектъ программы дѣятельности комитета, выработанный коммисіей дѣйствующей по уполномочію перваго собранія учредителей, еще окончательно не разсмотрѣнъ.

Пожертвованія. При поздравленіи г. одесскаго полицеймейстера Я. И. Бунина по случаю 15-лѣтія его службы въ должности полицеймейстера пожертвовали пріюту неимущихъ: кіевскій промышленный банкъ 100 р., И. И. Зайченко 50 р. и А. А. Дынинъ 25 руб.

Городскія насажденія. На Николаевскомъ бульварѣ уже криступлено къ работамъ по насажденію цвѣтовъ на площадкахъ при думскомъ зданіи. По окончаніи этихъ работъ перейдутъ къ работамъ по насажденію цвѣтовъ въ скверахъ при гор. театрѣ и въ Александровскомъ паркѣ.

Экскурсія. Студенты Новороссійскаго университета, желая совершить экскурсію на южный берегъ Крыма для ознакомленія съ фауной, флорой и геологическимъ строеніемъ его, вошли, въ лицѣ своихъ профессоровъ, съ ходатайствомъ въ правленіе университета объ ассигнованіи нѣкоторой суммы съ цѣлью облегченія осуществленія этого дѣла. Руководство экскурсіей согласились принять на себя приватъ-доценты гг. Сидоренко и Лебединскій и лаборантъ г. Зеленецкій. Правленіе университета ассигновало для этой цѣли сто рублей. Всѣхъ студентовъ, пожелавшихъ совершить экскурсію, 20.

Возведеніе зданія анатомическаго института на Безымянной площади быстро подвигается впередъ. Первый этажъ уже совершенно выведенъ. Магазинъ, пріобрѣтенный отъ наслѣдниковъ Ефруси, выходящій на Херсонскую улицу, въ настоящее время сносится и на освободившейся площади будетъ разбитъ скверъ.

Ремонтъ судебныхъ учрежденій. Зданіе судебныхъ учрежденій, выстроенное сравнительно недавно, снова ремонтируется. Теперь производится наружный ремонтъ этого капитальнаго зданія. Предполагается устроить въ зданіи еще два хода, со стороны Александровскаго полицейскаго участка. Теперешній-же ходъ будетъ служить исключительно для высокопоставленныхъ лицъ.

Сожженіе облигацій. Третьяго дня въ засѣданіи соединеннаго присутствія наблюдательнаго комитета и правленія одесскаго городскаго кредитнаго общества, въ присутствіи депутата отъ министерства финансовъ, бухгалтера государственнаго банка А. А. Лозинскаго, приняты были отъ казначея облигаціи выплаченныхъ по тиражамъ и представленныхъ въ сверхсрочныя погашенія долговъ заемщиковъ общества за время отъ 1 іюля 1886 года по 1 января 1897 года. Нижняя часть этихъ облигацій, по провѣркѣ по серіямъ, нумерамъ и достоинствамъ съ вѣдомостями, представленными облигаціонными отдѣломъ, были отрѣзаны и подвергнуты уничтоженію чрезъ сожженіе. Затѣмъ, верхняя часть вновь была провѣрена по серіямъ, нумерамъ и вложена въ пакетъ, который обвязанъ бичевкой и за подписями присутствовавшихъ, съ приложеніемъ печати, сданъ на храненіе въ кассу общества. Всего сожжено 5.727 облигацій, выплаченныхъ по тиражамъ. Въ 100 р.—459 облигацій, въ 200 р —21 и въ 500 р.—423. Представленныхъ въ сверхсрочное погашеніе: по 100 р.—188, по 200 р.—68, по 500 р.—515. Общая сумма погашенія составляетъ 4.832.800 Вчера-же произведенъ тиражъ (по серіямъ). Вышли въ тиражъ: 5½% облигаціи на сумму 2.014.300 р., 5% на 249.500 р., 4½% на 71.500 р., а всего на сумму 2.335.300 р.

Премія за картины. По словамъ корреспондента „Восхода" у г. Б. С. Гуровича возникла весьма симпатичная мысль учредить при мѣстномъ отдѣленіи „Общества распр. просвѣщ." постоянную премію, пока въ 600 руб., для выдачи художникамъ, избирающимъ еврейскіе сюжеты для своихъ картинъ. Предполагается премія двухъ разрядовъ, которую будутъ присуждать жюри изъ наиболѣе видныхъ и ненуждающихся художниковъ. Внося свою часть, г. Г. берется собрать ежегодно среди лицъ, сочувствующихъ его мысли, остальную необходимую сумму. Если мысль г. Г. будетъ осуществлена, то, пожалуй, это послужитъ поощреніемъ для многихъ молодыхъ еврейскихъ художниковъ, которые охотно посвящали-бы свою кисть національнымъ темамъ, если-бы были сколько-нибудь увѣрены въ поддержкѣ со стороны еврейской интеллигенціи и болѣе состоятельныхъ классовъ.

Врачебно-санитарные осмотры. Съ 6-го по 12 апрѣля городовыми врачами было осмотрѣно 147 домовъ и квартиръ, въ томъ числѣ 6 почлежныхъ домовъ. Ремесленныхъ и торгово-промышленныхъ заведеній осмотрѣно 354, изъ нихъ 317 приготовляющихъ и торгующихъ съѣстными и питьевыми припасами. Составлено протоколовъ на имя домовладѣльцевъ—шесть. Кромѣ того осмотрѣны базары: греческій, Старый базаръ и привозная площадь (по нѣсколько разъ), Новый базаръ, базаръ на Серединской площади и Толкучій рынокъ.

О ходѣ эпидемическихъ заболѣваній. Въ теченіе двухнедѣльнаго періода съ 6 по 19 апрѣля еще болѣе рѣзко обнаружилось общее уменьшеніе инфекціонной заболѣваемости. По сравненію съ соотвѣтствующими періодами цифра заболѣваній за этотъ періодъ меньше средняго за пять лѣтъ почти на 40 проц. Натуральная оспа, обнаруженная въ очень незначительномъ количествѣ, главнымъ образомъ, остается на окраинахъ города въ Ближнихъ и возлѣ Дальнихъ мельницъ; въ городѣ остались очаги на Польскомъ и Левашовскомъ спускахъ и на Базарной улицѣ. Корь проявилась на Пересыпи и Молдаванкѣ; скарлатина даетъ новыя заболѣванія въ различныхъ мѣстахъ города; дифтеритъ продолжается на Сл.-Романовкѣ; затѣмъ еще обнаружены случаи сыпнаго, возвратнаго и брюшного тифа.

О квартирномъ довольствіи чиновъ одес. почтовой конторы. Отъ главнаго управленія почтъ и телеграфовъ получено предложеніе составить списокъ квартирнаго довольствія чиновъ одесской почтовой конторы. Есть основаніе надѣяться, что положеніе бѣдныхъ почтовыхъ тружениковъ, получающихъ мизерное вознагражденіе, едва хватающее имъ на пропитаніе, въ настоящее время немного улучшится.

Отправка почтовой корреспонденціи. Вчера на пароходѣ „Воронежъ" Добровольнаго флота отправлено было во Владивостокъ почтовой корреспонденціи около 200 пудовъ. Сопровождаетъ корреспонденцію чиновникъ Коштыляновъ.

Занятія войскъ въ лагерѣ. Въ частяхъ войскъ одесскаго гарнизона, расположенныхъ въ лагерѣ при гор. Одессѣ, въ настоящее время производятся занятія съ нижними чинами по глазомѣрному опредѣленію разстояній и ротныя уставныя ученья. По окончаніи ротныхъ ученій будутъ производиться батальонныя ученія.

Отчетъ объ устройствѣ лоттереи-аллегри въ пользу музыкальныхъ классовъ одесскаго отдѣленія Императорскаго музыкальнаго общества 19 и 20 апрѣля 1897 года. Приходъ: 1) получено отъ продажи билетовъ въ колосахъ: а) О. П. Зеленой, г-жѣ Тработти и Вагнеръ 572 руб. 50 коп., б) Е. М. Кожевниковой 541 руб. 70 коп., в) Е. В. Колачевской 644 руб. 40 коп., г) гр. С. А. и Е. А. Мусинъ-Пушкиныхъ и М. В. Живковичъ 536 руб. 95 коп., д) В. Д. Рашевской и Е. Н. Строгоновой 504 р. 95 к., е) М. К. Осмоловской (1-й день 19 апрѣля) 211 руб 5 коп., ж) Е. М. Сахаровой и А. М. Чичатовой (2-й день 20 апрѣля) 301 р. 65 коп. Итого 3313 руб. 2) Получено отъ дамскаго буфета Н. М. Зеленой 460 р. 10 коп., отъ мужскаго буфета А. А. Іогансона 85 руб. 70 к. Итого 545 р. 80 к. 3) Выручено отъ продажи входныхъ билетовъ 424 р. 4) Поступило пожертвованій деньгами отъ Е. В. Колачевской 100 р., отъ г. Лобачева 5 р. и г. Шендорфа 5 р. Итого 110 р., всего 4392 р. 80 к. Расходъ: 1) Покупка вещей для выигрышей: піанино фабрики Шена 300 р., велосипедъ 150 руб., 2 швейныя машины 54 р., разныхъ магазинамъ за вещи для выигрышей (около 1100)—355 р. 5 коп., всего 859 р. 5 к. 2) Устройство лотереи, типографскіе расходы, объявленія въ галотахъ и на столбахъ и т. п. 104 р. 64 к. уборка залы, плотничныя работы, обойщик и т. п. 166 р. 3 к., оркестру за два

принимаются имущества, которыми заемщики владѣютъ исключительно на правахъ полной собственности, между тѣмъ, чуть-ли не у большей части домовладѣльцевъ встрѣчаются въ купчихъ такія, напримѣръ, описки: „на городской землѣ“ или-же „съ правомъ потомственнаго владѣнія землею“. Въ дѣйствительности, такое выраженіе въ купчей не имѣетъ рѣшительно никакого значенія при займѣ денегъ подъ залогъ имущества у частныхъ лицъ да и, вообще, владѣніе имуществомъ, на основаніи такихъ документовъ ничѣмъ не отличается отъ полнаго права собственности.

Есть еще одно неудобство: минимальная стоимость недвижимаго имущества, подъ которое банкъ выдаетъ въ Новой-Прагѣ ссуды, опредѣляется въ 2000 руб., тогда какъ въ нашей мѣстности есть много домовъ, которые не соотвѣтствуютъ такой оцѣнкѣ. Было-бы желательно, чтобы банкъ допускалъ въ залогъ и тѣ дома, которые оцѣнены не менѣе 1000 руб.

Мѣстный агентъ страхового общества съ своей стороны также вошелъ съ ходатайствомъ въ правленіе С.-петербургскаго общества страхованій о причисленіи посада Новой Праги по тарифу къ 5-му классу, вмѣсто существующаго для этой мѣстности тарифа по 6-му классу, такъ какъ при обязательномъ страхованіи строеній, которыя принимаются въ залогъ банкомъ, тарифъ по 6-му классу слишкомъ дорогъ. Надо надѣяться, что и это ходатайство будетъ правленіемъ общества уважено.

По Россіи.

МОСКВА (*Наши нравы*). На Большой Никитской 11-ти лѣтняя дѣвочка вела на веревкѣ, привязанной на шеѣ, пожилую женщину, которая двигалась на четвереренькахъ по мостовой, близъ тротуара. Это были мать и дочь крестьян. Климановы, которыхъ городовой за такое хожденіе препроводилъ въ участокъ, гдѣ и оказалось, что сама мать такъ приказала вести себя дочери въ Архангельскій соборъ замаливать свои грѣхи! Указаніе на это она получила во снѣ и двинулась въ путь. По другой версіи женщина избрала этотъ способъ переживанія „чтобы досадить мужу!“ Это нѣсколько похоже на черемисовъ, вѣшающихся на дверяхъ у своихъ обидчиковъ.

КІЕВЪ. На основаніи телеграммы господина министра народнаго просвѣщенія отъ 3-го апрѣля уволенные изъ университета сн. Владиміра студенты евреи (въ количествѣ 73 чел.) приглашаются представить въ канцелярію инспекціи свои документы, если таковые ими уже получены отъ Кіевскаго полицімейстера, съ заявленіемъ, въ какой университетъ они желаютъ поступить кромѣ столичнаго и кіевскаго. (Кіев.)

ХАРЬКОВЪ (*Пожаръ*). 25-го апрѣля д. Сотницкій-Казачекъ Одноробской волости Харьковскаго уѣзда сдѣлалась жертвой огня. Сгорѣли житницы крестьянъ.

ВИЛЬНО (*Зажившопотребенный ребенокъ*). Годъ тому назадъ крестьянская девятнадцатилѣтняя дѣвушка Эмилія Билевичъ познакомилась съ молодымъ парнемъ своей-же деревни. Спустя нѣкоторое время парень улетучился. Билевичъ, чувствуя, что въ скоромъ времени должна сдѣлаться матерью, оставила своихъ родныхъ и пріѣхала въ Вильну. 3-го мая Билевичъ вышла въ поле и тутъ разрѣшилась ребенкомъ женскаго пола. Она вырыла въ землѣ ямку и живымъ зарыла въ ней младенца. Спустя нѣсколько часовъ ужасный поступокъ дѣвушки-матери сдѣлался извѣстнымъ. (В. В.)

Г. ТЕТЮШИ Казанской губ. (*Несчастіе съ судами и судовыми рабочими*). Навигація съ нынѣшняго года открылась для хлѣбныхъ торговцевъ очень несчастливо. Общее количество такъ или иначе пострадавшихъ баржей достигаетъ цифры до 10, изъ которыхъ 4 потоплены,—въ томъ числѣ 2 съ полнымъ грузомъ. На берегу обвалился цѣлый бунтъ кулей, придавившій 6 человѣкъ, изъ которыхъ тремъ переломило ноги. (Н. Л.)

ПЕРЕЯСЛАВЪ. (*Наводненіе*). Много селъ переяславской, хоцковской, ерковецкой и ворошковской волостей оказались залитыми водою, вслѣдствіе чего многіе жители тѣхъ селъ и деревень понесли весьма чувствительные убытки. Особенно пострадали жители с. Ячники, гдѣ, кромѣ луговъ и полей, затоплено множество жилыхъ строеній, а въ томъ числѣ и домъ священника. Не въ лучшемъ положеніи очутились и села Кальное и Рудяковъ, залитыя также на большомъ пространствѣ водой. Въѣздъ въ нихъ возможенъ только на лодкахъ. Залиты также вверхъ по теченію Днѣпра села Кайлово, Сальково, деревни Жеребятинъ и Процевъ, а внизъ по теченію—Подсѣнное, Андруши, Козинце, Вышинце, Комаровка и дер. Городище. Уровень воды Днѣпра въ районѣ пострадавшихъ селъ и деревень поднялся до 3-хъ саженъ. Однихъ сѣнокосныхъ луговъ подъ водою до 2000 десятинъ, а посѣвовъ озимыхъ—болѣе 500 десятинъ. (К. С.)

И.-НОВГОРОДЪ (*Пожаръ*). Въ Кунавинѣ пожаромъ уничтожено до 50 жилыхъ и нежилыхъ строеній.

(*Самоубійство*). Въ женскомъ отдѣленіи мартыновской больницы губернскаго земства покончила жизнь самоубійствомъ одна изъ служащихъ санитарнаго персонала Плетнева. Покойная застрѣлилась въ квартирѣ при больницѣ. Говорятъ, что въ послѣднее время покойная обнаруживала нервное разстройство. (Н. Л.)

ТОРГОВЛЯ И ПРОМЫШЛЕННОСТЬ.

Коммерческія телеграммы

БЕРЛИНЪ, 8-го (20-го) мая. Векс. курсъ на Лондонъ на 3 мѣс. за 1 ф. ст. 20.31½, на Парижъ на 2 м. за 100 фр. 80.90, на Амстердамъ на 2 м. за 100 гул. 168.25, на Бельгію на 2 м. за 100 фр. —.—, на Италію на 10 дней за 100 и. л. 77.25, на Италію на 2 м. за 100 и. л. —.—, на Австрію на 2 м. за 100 гул. —.—. Русскіе кред. билеты наличные 216.75, май 216.50, Auszahlung (versement) 216.55, 4% государственная рента 1894 г. 66.60 Таможенные купоны 324.30. Частный дисконтъ 2⅜%.

ПЕТЕРБУРГЪ, 8 мая. Вексельный курсъ: на Лондонъ чекъ 94.25, на 3 мѣсяца 93.95, на Парижъ чекъ 37.52½, на 3 мѣсяца 37.32½, на Берлинъ чекъ 46.20—, на 3 мѣс. 45.90—, 4% государственная рента 1894 г. 99.—, 1-й внутренній съ выигрышами заемъ 1864 года 283.—, 2-й внутр. съ выигрышами заемъ 1866 года 246.—, дворянскій 206.50.

Товарный отдѣлъ.

8-го (20-го) мая.

НЬЮ-ЙОРКЪ. Пшеница на май ¾ цента выше. Пшеница на іюль ⅜ ц. выше. Кукуруза на ⅛ ц. ниже.

ЛОНДОНЪ. Положеніе рынка спокойное. Ячмень 14 дневной погрузки сдѣланъ по 12 ш. 10½ п. За ячмень 7 дневной погрузки даютъ 12 ш. 9 п. Кукуруза безъ измѣненія. Улька лучшаго сорта цѣнится 27 ш. 6 до 28 ш.

ГУЛЛЪ. Настроеніе вялое. Спросъ отсутствуетъ. Ячмень цѣнится 12 ш. 9 п. Кукуруза цѣнится 15 ш. 6 п.

ГАМБУРГЪ. Настроеніе слабое. Рожь 9 п. 15—20 ф. сдѣлана по 78½ м. Рожь 9 п. 20—25 ф. цѣнится 80 м. За ячмень на іюнь даютъ 68 м. до 69 м. Ячмень на іюль цѣнится 70 м.

ДОРТМУНДЪ. За ячмень на іюнь даютъ 69 м. За рожь 9 п. 20 ф. предлагаютъ 78 м. Тихое настроеніе преобладаетъ.

ДЮССЕЛЬДОРФЪ. За ячмень скорой погрузки заплатили 70 м. Рожь 9 п. 15—20 ф. цѣнится 78 м. Пшеница внѣ спроса.

МАНГЕЙМЪ. Настроеніе слабое. Ячмень котируютъ 69 м. Рожь 9 п. 20—25 ф.—79½ м. Озимая пшеница 10 п.—10 п. 5 ф. цѣнится 130 м.

РОТТЕРДАМЪ. Рынокъ спокоенъ. Покупатели уклоняются отъ сдѣлокъ. Ячмень цѣнится 82 гульд. Рожь 9 п. 20—25 ф. 82 гульд. Пшеница внѣ спроса.

БЕРЛИНЪ. Пшеница повысилась на 2½ марки выше (1⅞ к. на пудъ). Рожь на 1½ маркй (1 к. на пудъ).

Хлѣбный рынокъ. Послѣ рѣзкаго пониженія цѣнъ до 4 цен., Америка сегодня отмѣтила повышеніе на ⅜—⅝ цен. Разумѣется, что это повышеніе не могло вызвать никакого движенія, и рынокъ нашъ оставался сегодня вялымъ, причемъ цѣны были въ пользу покупателей, которыхъ притомъ мало.

Спиртъ. Настроеніе рынка съ спиртомъ все болѣе и болѣе слабѣетъ и цѣны понижаются. Сегодня ректификованный спиртъ для экспорта цѣнился лишь по 88—87 коп за ведро въ 100 град.

Хлѣбныя сдѣлки.

8-го мая.

Гирки 1200 ч. 9 пуд. 16 фун. Баржанскій—Штемпель 86 к. бар.

Улки 1500 ч. 9 п. 10 ф. Смѣлянскій—Флемишъ 84 к. бар., 1200 ч. 9 п. Вебстеръ—Стукъ 80 к. бар., 1200 чет. 9 пуд. 20 ф. Анатра—Дрейфусъ 82¾ к. бар.

Суржикъ 600 ч. 9 п. 02 ф. Мошковичъ—Фукельманъ 72 Молдав.

Котировка фондовъ на мѣстномъ рынкѣ.

за 8 мая 1897 г.

Фонды.

	пок.	прод.
5 пр. выигр. заемъ 1 в. 1864 г.	282	286
5 пр. „ „ 2 в. 1866 г.	245	248
5 пр. двор. зем. бан. съ выигр.	205	208
4 проц. государствен. рента	98⅞	99¼
5 проц. госуд. жел.—непр. рента	—	—
4 пр. гос. вн. займа 1, 2, 3, IV в.	—	—
Закладные листы.		
5½% Херс. земн. банка	100⅞	100¼
5% „ „ „	100¼	100⅝
4½% „ „ „	95¼	95⅝
5½% обл. од. гор. кред. о—ва	100¼	100⅝
5% „ „ „ „ „	100⅛	100⅞
4½% „ „ „ „ „	94¼	94⅝
5% аес.-тавр. зем. банка	100¼	100⅝
4½% „ „	94½	94¾
4½% заемъ гор. Одессы	95¼	96
5½% кіевскаго земельнаго банка	100½	101
4½ „ „ „	95½	96
Акціи.		
Номин. стоимость:		
1000 Одесск. учетн. банка	—	—
250 Рус. для внѣш. тор. бан.	—	—
500 Р. о. п. и т.	—	—
500 Одесск. част. ломбарда	—	—
250 Бессар.-Тавр. зем. банка	—	—
Монеты.	Покуп.	Продан. Сѣлан.
Полуимпер. ст. чек.	7—72	7—72 7—72
Полуимп. нов. чек.	7—50	7—50 7—72
Наполеондоръ	7—48	7—50 7—50
Англійскій фунтъ	9—42	9—45 9—45
Турецкая лира	8—45	8—50 8—50
Австрійскій черв.	—	— —
Гульденъ	78⅞	79½ 76¼
Прусская марка	46	46½ 49¼
Серебр. рубль	—	— —

СПРАВОЧНЫЙ ОТДѢЛЪ.

Мѣсяцесловъ.

Пятница 9 (21) мая. Перенесеніе мощей св. Николая Чудотворца.

Прибывшіе въ Одессу.

8-го мая.

Сѣверная гост. Мигіо А. М. почет. гражд. изъ Николаева, Шестаковъ М. П. дворян. съ женой изъ Кіева, Сѣрковъ Н. Н. инж.-механ. изъ Ялты, Эпштеръ Ѳ. М. инженеръ путей сооб. изъ Ялты.

Крымская гост. М. В. Агеевъ инж.-техн. изъ Екатеринослава, М. П. Греневичъ губ. секрет. изъ Кіева, Ц. Д. Садовскій потом. двор. изъ Москвы, Б. П. Ѳедоровъ купецъ изъ Екатеринослава, К. Ф. Бѣльскій двор. изъ С.-Петербурга, М. И. Побуковская жена штабсъ-кап. изъ Кіева.

Швейцарская гостин. Форъ Люси франц. гражд. изъ заграницы, Форъ М. франц. гр. изъ заграницы Сокольскій Р. К. куп. изъ Варшавы, Богамазъ К. А. инженеръ изъ Николаева.

Гостин. Биржа. Гертперъ М. М. контръ-адмиралъ изъ Кишинева, Шиманскій Д. И. изъ Летичева, Бобриковъ А. Г. изъ Курска.

Гостин. Одесса. Эльбертъ Т. Л. куп. изъ Дубно, Мищерукъ Л. Е. двор. оттуда-же, Думгиріу Н. Н. рум. под. изъ Астрахани, Протанъ А. М. румын. под. изъ заграницы, Щербинина Ѳ. И. купчиха изъ Херсона, Бутми-де-Кацманъ Е. В. двор. изъ Сорокы, Лившицъ М. М. изъ Варшавы, Шиндеровъ Я. Б. изъ Елисаветграда, Ціонъ С. А. подпоручикъ изъ Петербурга, Машинъ В. И. инж. пут. сооб. изъ Петербурга.

Судебный указатель.

По дѣламъ заслушаннымъ въ публичномъ судебномъ засѣданіи **Одесской судебной палаты**, по 2 гражданскому департаменту, 3 мая 1897 года состоялись слѣдующія резолюціи:

1) По апелляціоннымъ по искамъ:

1) Папа Афанасопуло съ Чехажи рѣшеніе суда отмѣнить, 2) Абдурамахчалова съ Панченко рѣшеніе суда оставить въ силѣ, 3) Кривопуло съ Полтавцевыми предоставить истицѣ представить нѣкоторыя доказательства, 4) Васютинской съ Васютинскимъ допросить свидѣтелей. 5) Курпедиха Али-Оглу съ Мустафа-Оглу допросить свидѣтелей, 6) Руссова съ Нейландъ возвратить суду для направленія апелляціонной жалобы, 7) Зильберговъ предоставить представить посемѣйный списокъ Эли Зильберберга, 8) О предани суду нотаріуса Кузубова, истребовать отъ нотаріуса Кузубова объясненіе.

По частнымъ жалобамъ.

9) Шуго оставить безъ разсмотрѣнія, 10) Чечель, 11) Штеренберга, 12) Друта, 13) Барановой оставить безъ послѣдствій, 14) Гофмана дѣло пріостановлено, 15) Цвейгардтъ допросить свидѣтелей, 16) Эриста-Классена исключена.

Въ публичномъ судебномъ засѣданіи **одесской судебной палаты** по 2 гражданскому департаменту на 10 мая назначены слѣдующія дѣла:

1) Апелляціонныя по искамъ:

1) Ногачевской и Караманъ съ Сороканъ, 2) Общества крестьянъ съ Большой Коренихи съ Рено, 3) Алейниковой съ Койфманомъ, 4) Рожнова съ Аргузинымъ, 5) Косицкаго съ Пашковскимъ и Корейко, 6) Лишина съ Ройзентуломъ, 7) общ. одес. водопроводомъ съ Коценельсонъ, 8) Опеки Векслера съ Шлайнъ, 9) Лубенца съ Дейнеками, 10 Лупулова съ Мерджаномъ.

Частныя жалобы:

11) Феллера, 12) Шимшилевича, 13) Бантышъ, 14) Кукули, 15) Крыма, 16) Греденикова, 17) Гецію.

Въ публичномъ судебномъ засѣданіи **одесской судебной палаты** по уголовному департаменту на 10 мая назначены слѣд. дѣла.

1) О мѣщ. Дмитріѣ Тавоясянскомъ, обв. по 2 ч. 1483 ст. ул. о нак., 2) объ отст. унтеръ-офицерѣ Артеміѣ Шульженко, обв. по 123 ст. уст. о нак. и 1466 ст. ул. о нак., 3) о мѣщ. Стспанѣ Черномъ, обв. по 2 ч. 1483 ст. ул. о нак., 4) о мѣщ. Симонѣ Хаитѣ, обв. по 283 ст. ул. о нак., 5) о крест. Еремѣ Березянскомъ, обв. по 347, 348 и 3 ч. 1540 ст. улож., 6) о купцѣ Монашѣ Вайнбергѣ и мѣщ. Мордкѣ Вайндрухѣ, обв. по 2 ч. 287 ст. ул. о нак., 7) о крест. Викентіи Сухановскомъ, обв. по 2 ч. 994 ст. ул. о наказ.

Въ публичномъ судебномъ засѣданіи одесскаго городского съѣзда **мировыхъ судей** назначены къ слушанію гражданскія дѣла, на 10-е мая.

1) Чернявскаго съ Юго-Западныхъ желѣз. дорогъ 20 р. 91 к., 2) Рабиновича съ Юго-Западныхъ жел. дорогъ 29 р. 62 к., 3) Глатштейна съ Бренеръ 8 р., 4) Айнштейна съ Кауфмана 7 р., 5) Каца съ Бера, Якова и Фейгы Гринбергъ 17 р., 6) Финкельштейна съ Скрилевецкаго 9 руб., 7) Карпина съ Диковскаго 7 р. 70 коп., 8) Гольдштерна съ Юго-Западныхъ жел. дорогъ 20 руб. 96 к., 9) Степанова съ Колосенко 100 р., 10) торговаго дома „Райхъ и Фридъ“ съ Серельса 209 р. 9., 11) Карпова съ Серельса 230 руб., 12) Чудновской къ Чудновскому и Зайцеву объ имуществѣ, 13) Кожановой къ Кожанову и Черняку объ имуществѣ, 14) Рондиса съ Андреева 102 руб. 44 к. и по встрѣчному иску 188 руб., 15) Бѣлимовой къ Бѣлимову и Цѣхоцкой объ имуществѣ, 16) Порта къ Энтелису о наймѣ, 17) Шварцъ съ Тиктиной 37 р. 72 коп., 18) Руссо съ Бузни 122 руб., 19) одесскаго частнаго ломбарда съ Дедицкой 79 р. 5 коп., 20) Фельдмана съ Васильковскаго 45 руб. 28 коп., 21) Дизоренко съ об—ва Черномор.-Дунайск. пароход. 182 руб. и по встрѣчному иску 200 руб., 22) Мошковича къ Гринбергъ и Файнштейну объ имуществѣ, 23) Рыловникова съ Левицкаго 60 руб. 50 коп., 24) Фишмана съ Халивъ 47 руб., 25) Степановой съ Рахлицкаго 100 руб., 26) Кушира съ Барбаша и Гринберга 300 руб., 27) Пятковскаго съ Коколи 115 руб. 59 коп., и по встрѣчн. иску 15 руб., 28) Центнера съ об—вомъ одесск. водопровод. 29 руб. 90 к. част. ж., 29) Новикова съ Спекторова 24 р., 30) Мурлаковой къ Мурликову и Рапопорту об. имущ. ч. ж.

Начало засѣданія въ 10 ч. утра.

Списокъ недоставленныхъ телеграммъ: изъ Харькова—Лавникову, Аскани Новой—Линде, Киліи—Финкельштейну, Лодзи—Коціловскому, Измаила—Раппопорту, Антверпена—Гизину, Бѣлой Церкви — Зорницкому, Петербурга—Шрайбману, Реймерсу, Кременчуга—Ритману, Риги—Попиу, Кіева—Стемпковскому, Варшавы—Витманъ, Валуа, Капперу, Москвы—прис. пов. Дурдуфи, Лодзи—Корнгольду, Кржиополя—Борчанскому, Херсона—Волову, Кишинева—Палію, Винницы—писаренко, Полтавы—шт.-капит. Полонко, Петроѣровки—Кожуховскому, Бобошалъ—Кауфману, Владикавказа—Тарлецкому, Дюссельдорфа—Герштану, Батума—Столовицкому,—Керчи—Гриповичу, Симферополя—Бондыреву.

Банкирская Контора А. Беновичъ и К° ВЪ ХЕРСОНѢ,

Суворовская ул., д. Тарле. 2685—Б—10—

Банкирская Контора Е. С. Лившица ВЪ Херсонѣ

Суворовская ул., д. Подналова. 16812—115—

ДВИЖЕНІЕ ПАРОХОДОВЪ

Рус. Общ. Парох. и Торг.

Съ 4-го мая по 11-е мая 1897 г.

Отойдутъ изъ Практической гавани:

ВЪ НИКОЛАЕВЪ:

Ежедневно въ 10 ч. утра и въ 11½ час вечера.

ВЪ ХЕРСОНЪ:

Ежедневно въ 8 час. утра.

По линіи Крымско-Кавказской до Батума:

Мая 9, пятница, въ 5 час. веч. «Синеусъ» товаро-пассажирскимъ прямымъ лѣтнимъ рейсомъ.

Мая 10, суббота, въ 9 час. веч. «В. К. Константинъ», почтовымъ прямымъ лѣтнимъ рейсомъ.

Ожидаются въ Карантинную гавань:

Мая 9, пятница, «Чахачовъ» изъ прямого Александрійскаго рейса.

3-мъ Черноморско-Балтійскимъ рейсомъ отойдетъ изъ Одессы 10-го мая пароходъ «ТРУВОРЪ».

Движеніе пароходовъ

Россійскаго Общества Транспортовъ.

Пароходы отходятъ изъ Одессы **по всѣмъ линіямъ Крыма и Кавказа** срочными круговыми рейсами согласно объявленнаго росписанія **по вторникамъ и пятницамъ въ 12 час. дня** отъ пристани на Новомъ молѣ, гдѣ производится пріемъ грузовъ и выдача пассажирскихъ билетовъ. Пароходы возвращаются въ Одессу **по субботамъ и вторникамъ днемъ.**

По Николаевской линіи пароходъ отходитъ изъ Одессы по понедѣльникамъ, средамъ и субботамъ въ 10 час. вечера, изъ Николаева по воскресеньямъ, вторникамъ и четвергамъ въ 2 часа ночи. 2306—Р

Движеніе пароходовъ

Общества Черноморско-Дунайскаго Пароходства.

Одесско-Корабійская линія (еженедѣльно).

Отходъ по вторникамъ въ 4 часа утра. Приходъ по воскресеньямъ въ 4 часа утра.

Одесско-Измаильская линія (еженедѣльно).

Отходъ по пятницамъ въ 4 часа дня. Приходъ по средамъ въ 10 ч. утра.

Пароходы Одесско-Корабійской линіи имѣютъ стоянки у Платоновскаго молла (Карантинная гавань) и Одесско-Измаильской линіи у Военнаго молла (Практическая гавань). Тамъ-же производится пріемъ грузовъ и продажа пассажирскихъ билетовъ.

Соединеніе Одесско-Корабійской линіи съ Корабійско-Кладовской и Одесско-Измаильской линіи съ Рени-Кладовской образуютъ двѣ линіи еженедѣльнаго сообщенія между Одессою и всѣми румынскими, болгарскими и сербскими портами р. Дуна отъ Сулина до Кладова включительно. 277-77

1897 ГОДЪ.

ВЫСОЧАЙШЕ утвержденное **Общество Азовскаго Пароходства Крымско-Кавказская товаро-пассажирская линія.**

ОТХОДЪ изъ Одессы по **вторникамъ и пятницамъ** въ 5 час. дня

ПРИХОДЪ въ Одессу по **вторникамъ и воскресеньямъ** утромъ.

ОДЕССА-АККЕРМАНЪ.

Съ воскресенья, 2-го марта, пароходъ „ТУРГЕНЕВЪ“ совершаетъ ежедневные пассажирскіе рейсы между Одессою и Аккерманомъ и обратно, кромѣ субботъ, выходя изъ Одессы (Военный молль) въ 7 ч. утра, изъ Аккермана—въ 1 ч. дня. 2791-1

Поѣзда юго-запад. жел. дорогъ.

Отходъ изъ Одессы.

Курьерскій № 2 (I и II кл.) въ Кіевъ 9 ч. 35 мин. веч. Курьерскій поѣздъ № 2-й bis (I и III кл.) 6 ч. 30 мин. веч. Почтовый поѣздъ № 4 (I, II и III кл.) въ 8 ч. 41 м. веч. Скорый до Казатина и пассажирскій до Кіева поѣздъ № 6 (I. II, III кл.) въ 10 час. 8 мин. утра.

Пассажирскій до Казатина и скорый до Кіева поѣздъ № 8 (I, II, III кл.) въ 7 ч. дня. Пассажирскій № 10 (I, II и III кл.) въ 11 ч. вечера.

Прибытіе на ст. „Одесса-Главная“.

Курьерскій поѣздъ № 1 (I и II кл.) 8 час. 59 мин. утра.

Курьерскій № 1 bis (I и III кл.) 12 час. 27 мин. дня.

Почтовый № 3 (I, II и III кл.) 8 час. 27 мин. утра.

Пассажирскій до Казатина и скорый до Одессы № 5 (I, II и III кл.) 8 ч. веч.

Скорый до Казатина и пассажирскій до Одессы поѣздъ № 7 (I, II и III кл.) 6 час. 13 м. веч.

Пассажирскій № 9 (I, II и III кл.) 6 час. 29 мин. утра.

Изъ Порта въ Куяльникъ:

№ 6 отходъ въ 8 ч. утра, прибыв. въ Куяльникъ въ 8 ч. 25 м., № 10 отход. въ 10 ч. утра, прибыв. въ Куяльникъ въ 10 ч. 25 м., № 16 отход. въ 1 ч. дня прибыв. въ Куяльникъ въ 1 ч. 25 м., № 22 отход. въ 4 ч. дня прибыв. въ Куяльникъ въ 4 ч. 25 м.

Изъ Куяльника въ Портъ:

№ 7 отход. въ 9 час. утра, прибыв. въ Портъ въ 9 ч. 25 м., № 13 отход. въ 12 ч. дня, прибыв. въ Портъ въ 12 ч. 25 м. дня, № 19 отход. въ 3 ч. дня прибыв. въ Портъ въ 3 ч. 25 м. дня, № 23 отходъ въ 5 ч. дня, прибыв. въ Портъ въ 5 ч. 25 м. дня.

Съ развитіемъ движенія пассажировъ—число поѣздовъ на Куяльникъ будетъ увеличиваемо постепенно, о чемъ каждый разъ будетъ сообщаемо въ газетахъ.

Движеніе одесск. конныхъ и паровыхъ желѣзн. дорогъ.

Отъ 1-го мая.

Линія Хаджибейскій лиманъ: отходъ поѣздовъ каждый часъ. Первый отходъ отъ города въ 6 час. утра, послѣдній въ 8 ч. вечера. Первый отходъ отъ лимана въ 7 час. утра, послѣдній въ 9 час. вечера.

Линія „Большой Фонтанъ — Ковалевскій“. Движеніе открыто.

Линія „Большой Фонтанъ“. Отходъ послѣдняго поѣзда отъ города въ 8 час. вечера, а отъ Большого Фонтана въ 9 час. вечера.

Линія „Малый Фонтанъ“: отходъ вагоновъ отъ угла Ришельевской и Б.-Арнаутской, черезъ каждыя 20 минутъ.

Линія „Аркадія“. Движеніе открыто съ 27 апрѣля.

Судебный приставъ

при Одесск. городскомъ съѣздѣ мировыхъ судей Д. И. Прекулъ, на основаніи 1030 ст. Уст. Гражд. судопроизв. объявляетъ, что 10 мая 1897 г., въ 12 час. утра, будетъ произведена публичная продажа движимаго имущества, принадлежащаго Альберту Геезбергену, заключающагося въ разныхъ вещахъ и проч., оцѣненнаго въ 160 руб.

Продажа будетъ производиться въ Херсонскомъ полиц. участкѣ г. Одессы, на Княжеской ул., въ д. Геезбергена. 5644—П

Въ Одес. Городской Управѣ

12 мая сего года, будутъ произведены торги посредствомъ подачи заявленій въ запечатанныхъ пакетахъ на отдачу съ подряда постройки купаленъ на Хаджибейскомъ лиманѣ.

Заявленія въ запечатанныхъ пакетахъ будутъ приниматься въ Строительномъ отдѣленіи Городской управы до 12 часовъ дня, назначеннаго для торга. Условія подряда постройки купаленъ можно разсматривать въ Строительномъ Отдѣленіи Управы ежедневно отъ 10-ти до 3-хъ часовъ дня за исключеніемъ дней неприсутственныхъ. 5690—Г

Объявленіе.

Отъ Одесской Таможни

объявляется, что на основаніи 514 и 651 ст. Уст. Там., 12 мая 1897 г. въ 1 часъ пополудни и въ слѣдующіе присутственные дни будетъ производиться аукціонная продажа находящихся въ вѣдѣніи таможни на складѣ, на берегу и въ пакгаузѣ № 8 слѣдующихъ товаровъ, спасенныхъ въ поврежденномъ и подмоченномъ видѣ съ потерпѣвшаго крушеніе у береговъ Большого Фонтана англійскаго парохода „Монархъ“, а именно: 17 порожнихъ бочекъ, вѣсомъ брутто и на лицо 33 п. 30 фунт., 26 бочекъ мѣднаго купороса, брутто 303 п. 30 фунт., желѣзо листовое россыпью, брутто и на лицо 10.002 п. 6 фунт., желѣзо листовое 4454 ящика, брутто 16.439 пуд. 27 фунт., желѣзо листовое 7030 пачекъ, брутто и на лицо 35557 пуд. 30 фунт. и 179 бочекъ издѣлій изъ листового желѣза безъ живописи на лицо 3579 пудовъ. 5674—Т

СПРИНЦОВАНІЕ ГРИМО и К° изъ МАТИКО

Приготовлено исключительно изъ листьевъ матико, Перувіанскаго растенія.

ДЕПО ВЪ ПАРИЖѢ

Аптекари ГРИМО и К°

8, Rue Vivienne

и въ аптекахъ.

ВЫГОДНЫЙ ПОСТОРОННІЙ ЗАРАБОТОКЪ.

Отъ 1000 до 2000 руб. ежегодно легко могутъ заработать лица интеллигентныхъ классовъ. Безъ риска.

Проспекты высылаетъ за 30 к. почтовыми марками Торговый домъ **Г. Сидѣльскаго**, (В.-Королевская ул., № 1; Рига, Лифл. губ. 5686—М

Ищу мѣсто ПИСЦА

за весьма маленькое вознагражденіе. Адр.: Ланжероновская гост. Суховлиновскому. 5687—И

НА ДАЧѢ ЧИЖЕВИЧА „ЕВРИКА“

при самой конкѣ отдаются четыре комнаты со всѣми удобствами. До морскихъ купаленъ „Аркадія“ 7 минутъ ходьбы. Чай, кофе и обѣдъ для одинокихъ можно получать на дачѣ или изъ ресторана „Аркадіи“. Спр, садовника Андрея. 5668—Ч

ТЕХНИЧЕСКАЯ КОНТОРА инженера А. ЛИВИНА

(Мясницкая, 13, Москва)

ПРЕДЛАГАЕТЪ ПИШУЩІЯ МАШИНЫ „ГАМОНДЪ“. по оптовой цѣнѣ 200 рублей.

МУЖСКІЙ ПОРТНОЙ Х. Г. СЛАПАКЪ.

Пріемъ заказовъ по умѣреннымъ цѣнамъ Полицейская ул., д. Ризо, № 33. 5688—С

Въ центрѣ города

отдается въ наемъ огромное помѣщеніе съ погребами; тамъ-же передается торговое дѣло съ правами очень выгодно. Адресъ сообщить въ конторѣ „Од. Нов.“. 5691—С

Нуженъ молодой

человѣкъ для конторскихъ занятій. Адресъ узнать въ конторѣ „Од. Нов.“ 5704—Н

МЕХАНИЧЕСКІЯ

Французскія Гильзы

фабрики „Josephine“ поступили въ продажу въ табачные магазины. 5695—Б

ШОКОЛАДЪ

Совершенно БЕЗЪ ВСЯКИХЪ ПРИМѢСЕЙ

Избѣгать поддѣлокъ

С. СІУ и К° МОСКВА.

КВАРТИРЫ

въ наемъ ВЪ ЦЕНТРѢ ГОРОДА 3 ком., 4 ком., 8 ком. годн. подъ конторы и др. разныя учрежденія, готовый проводъ электричества балконъ, парадный ходъ. Ланжероновская улица, д. № 30, Папудовой, противъ д. Вагнера. Передѣлка по указанію нанимателя. 5648—С

МУЖЪ — ЛАКЕЙ, ЖЕНА — КУХАРКА

ищутъ мѣста. Хорошо знаютъ свое дѣло. Имѣютъ рекомендаціи и аттестаты. Согласны въ отъѣздъ. Адресъ оставить въ конт. „Одесск. Нов.“ 5679—М

ДВѢ ИЛИ ОДНА КОМНАТА

на Дворянской ул., въ домѣ Гольдсмита, № 25, кв. № 22, отдаются съ мебелью, со столомъ или безъ онаго, съ отдѣльнымъ парадным ходомъ. 5405—Н

На дачѣ Лесли,

на 15-й станціи на лѣто отдаются въ наемъ

2 квартиры

по 3 комнаты и флигель, состоящ. изъ 8 комнатъ, котор. можно нанять вмѣстѣ или порознь. За условіями обращаться на Екатерин., въ д. № 34, къ Г. Г. Лесли. 5338—Л

Продается ДОМЪ

безъ посредниковъ. Спросить у хозяина, по Средне-Фонтанской дорогѣ, домъ № 13-й. 5615—П

Особа

среднихъ лѣтъ желаетъ получить мѣсто хозяйки. Согласна на выѣздъ. Умѣетъ шить и знакома съ изящн. работами. Адресъ прос. остав. въ конт. „Одес. Нов.“ 5437-О

По случаю продается

большое мѣсто на Пересыпи, по Божакиной ул., № 115, спросить тамъ-же. 5670-П

Ружья охотничьи англ. и бельг. всѣхъ сист. также франц. изъ Сентъ-Этьенъ.
Кровати желѣзныя, англійскія и французскія по фабрикн. цѣнамъ.
Холодильные ШКАФЫ разныя.
Велосипеды всѣхъ системъ по фабричнымъ цѣнамъ.
Кассы желѣзныя. МЕХАНИЧЕСКІЯ БРИТВЫ безопасныя. МАШИНЫ-ПО ЖНИЦЫ американскія и французъ, для стрижки волосъ. СИГАРЫ гаванскія, лучш. сортовъ.
Бритвы французскія, знаменитаго фабриканта Арбесіцъ и разн. англійск.
Охотничьи принадлежности всевозможныя и проч.

въ Американскомъ магазинѣ

Л. Гассена,

Дерибасовская ул., д. Новикова.

Прейсъ-Куранты высылаются безплатно. 347—03-30-

„Гожнау“

(У РАДГОСТА)

КЛИМАТИЧЕСКІЙ КУРОРТЪ.

СЕЗОНЪ:

съ начала мая по конецъ сентября.

защищено отъ сѣверн. вѣтровъ высокими Карпатами, 580 метровъ надъ у. м. Леченіе молокомъ. Водолечебница. Моціонъ. Ингаляціи. Минеральные и горные ключи. Желѣзнодор., почт. и телеграфн. станціи. Во время сезона 8 врачей.

Проспекты безплатно. Всѣ подробности сообщаетъ охотно.

5342—М Лечеб. Комитетъ.

ПОЛТОРА МИЛЛІОНА (1,500,000)

Жатвенныхъ и Косильныхъ Машинъ

МАКЪ-КОРМИКА

находятся теперь въ работѣ у лучшихъ хозяевъ міра.

При испытаніи машинъ, устроенномъ Императорскимъ Московскимъ Общ. Сельск. Хоз. подъ Саратовомъ и Москвой, въ Іюлѣ и Августѣ 1896 г. **СНОПОВЯЗАЛКА МАКЪ-КОРМИКА** присуждена **ЗОЛОТАЯ МЕДАЛЬ**, а жаткѣ „ДЕЗИ“ МАКЪ-КОРМИКА—высшая награда **ЕДИНСТВЕННЫЙ ПОЧЕТНЫЙ ДИПЛОМЪ.**

Маниль