ОДЕССКІЯ НОВОСТИ

газета политическая, литературная, научная, общественная и коммерческая.

№ 3955. Пятница, 25-го Апрѣля 1897 г. Выходитъ ежедневно, не исключая и дней послѣ-праздничныхъ. Пятница, 25-го Апрѣля 1897 г. № 3955.

Въ этомъ нумерѣ шесть страницъ.

Жена, дѣти и братья выражаютъ свою искреннюю благодарность всѣмъ почтившимъ своимъ присутствіемъ похороны горячо любимаго мужа, отца и брата ихъ

ГИРША ШЛЮМОВА ДЯТЛОВИЦКАГО,

состоявшіяся вчера, 24 апрѣля. 1390—Б

ГОРОДСКОЙ ТЕАТРЪ.

Антреприза Н. Н. Солосцова.

Въ пятницу, 25 апрѣля, съ участіемъ М. М. Гѣбовой, представл. будетъ (въ 40-й разъ въ Кіевѣ и Одессѣ) **„ЦАРЬ БОРИСЪ“** историч. драма въ 5 дѣйств. (9 карт.) соч. Гр. А. К. Толстого. Участв.: г-жи Гѣбова, Морская, Чумбинова, Сарматова, Виноградова, Владыкина, Крафтъ; гг. Рощинъ-Инсаровъ, Киселевскій, Лепковскій, Костюковъ, Осмоловскій, Чинаровъ, Борисовъ, Островскій, Крамской, Леонидовъ, Романовъ, Николаевъ, Львовъ, Кморье и др. Нач. въ 8 час. Въ воскресенье, 27 апрѣля, предст. будетъ „НИЩІЕ „ДУХОМЪ“, др. въ 4 д., Потѣхина. Готовятся къ постановкѣ новыя пьесы: „ТЕРНИСТЫЙ ПУТЬ“, ком. въ 3 д., Филиппи и „ПИТОМКА“, ком. въ 5 д. Шпажинскаго. Билеты, взятые на 24 апрѣля, дѣйствительны на 28 апрѣля. 5382—1

РУССКІЙ ТЕАТРЪ.

Въ пятницу, 25 апрѣля, товариществомъ артистовъ русской оперы подъ управлен. М. Е. МЕДВѢДЕВА, поставлено будетъ въ бенефисѣ артиста Императорскихъ театровъ М. Е. Медвѣдева во 2-й и послѣдній разъ: **„ПИКОВАЯ ДАМА“** опера въ 3 д. и 7 карт., муз. Чайковскаго. Исполнятъ роли: Германа—г. Медвѣдевъ, графа Томскаго—г. Борисовъ, князя Елецкаго—г. Гладковъ, графини—г-жа Фингертъ, Лизы—г-жа Леванцовская, Полины—г-жа Кравецъ, Сурина—г. Федоровъ и др. Начало въ 8 час. вечера. Дирижеръ Б. С. Плотниковъ. Режиссеръ Ф. М. Свирскій. Анонсъ: Въ воскресенье, 27 апрѣля, предпослѣдній спектакль, поставлено будетъ въ бенефисъ артистки Е. М. Нарецкой „ПРОРОКЪ“. Въ понедѣльникъ, 28 апрѣля, послѣдній прощальный спектакль, поставлено будетъ въ бенефисъ артистки Т. А. Фингертъ „МАККАВЕИ“. 5383—Р Уполномоченный товарищества М. Е. Медвѣдевъ.

ИМПЕРАТОРСКОЕ

Русское Музык. Общество (Одесское Отдѣленіе).

ВЪ БИРЖЕВОМЪ ЗАЛѢ ВЪ СУББОТУ, 26 АПРѢЛЯ 1897 г.

Симфоническій Вечеръ

учащихся Музыкальныхъ Классовъ въ пользу ихъ недостаточныхъ товарищей при участіи оркестра музыкальнаго Общества подъ управленіемъ директора классовъ профессора Д. Д. КЛИМОВА. Нач. въ 8 ч. веч. Билеты въ 1 р., 75 коп., 50 коп., 30 к. и 20 коп. со включеніемъ благотв. сбора, можно получать въ музыкальн. магазинѣ коммисіонеровъ Отдѣленія Бр. Г. и В. Бальцъ отъ 9—2 и отъ 4—8 час., а 26 апрѣля съ 7-ми час. веч. при входѣ въ залъ. 5381—М

АНОНСЪ.

НОВЫЙ ТЕАТРЪ.

ВО ВТОРНИКЪ, 29-ГО АПРѢЛЯ 1897 ГОДА,

въ пользу недостаточныхъ ученицъ проф. уч. И. Сигалъ,

любителями драматическаго искусства представлено будетъ:

1) АКРОСТИХЪ, 2) ПРИЛИЧІЯ, 3) МЕДВѢЖЬЯ УСЛУГА, 4) Гг. ТЕАТРАЛЫ.

Участвующіе: г-жи Д. Г. Зусманъ, Н. З. Зоншейнъ, Е. А. Кранцфельдъ, А. И. Марьяшесъ, С. А. Розенблюмъ, М. Б. Штейнфинкель, С. А. Эрмансъ. Гг. Б. В. Березовскій, И. Н. Вайнштейнъ, Я. М. Вольфензонъ, И. Я. Гартенштейнъ М. А. Зусманъ, Г. А. Кайзерманъ, М. К. Левитонъ, А. С. Эрмансъ.

Въ дивертисментѣ примутъ участіе: г-жа С. И. Чацкина; гг. И. Н. Вайнштейнъ, М. А. Зусманъ, В. О. Мочанъ.

Начало ровно въ 8½ час. вечера. Режиссеръ И. Г. ГРИНЕВЪ.

Билеты заблаговременно можно получать у М. Э. САКЕРЪ ежедневно отъ 11 ч. до 2 ч. утра (Елизаветинская, д. Вучина). 5388—Н

ЗАЛЪ „ГАРМОНІЯ“.

Въ воскресенье, 27-го апрѣля 1897 года,

по случаю Высокоторжественнаго дня рожденія Его Императорскаго Высочества Наслѣдника Цесаревича Георгія Александровича, предъ началомъ концерта исполненъ будетъ народный гимнъ „БОЖЕ, ЦАРЯ ХРАНИ“.

СОСТОИТСЯ

Ученическій Концертъ

МУЗЫКАЛЬНЫХЪ КУРСОВЪ К. Ф. ЛИГЛЕРА

въ пользу недостаточныхъ учащихся школы.

Билеты продаются въ музыкальн. магазин. А. Густавсона и Г. Шлейхера и въ помѣщеніи курсовъ. 5372—1

ФРАНЦУЗСКІЙ ЦИРКЪ ГОДФРУА.

Въ пятницу, 25-го апрѣля 1897 г.

БОЛЬШОЕ ПАРФОРСНОЕ ПРЕДСТАВЛЕНІЕ

при участіи всей труппы. Начало въ 8 ч. вечера. Подробности въ афишахъ.

Анонсъ: Въ самомъ непродолжительномъ времени прибудетъ только на три представленія комикъ „РЫЖІЙ“ **РИЧАРДО РИБО.** любимецъ одесской публики 5380—Г

„НЕ ВЪ БРОВЬ, А ВЪ ГЛАЗЪ“

Самые новые куплеты, сцены, юмористическіе разсказы изъ русскаго, армянскаго, еврейскаго быта, исполняемые артистомъ А. А. ВИЛЬДЕ, надняхъ выйдутъ въ свѣтъ съ двумя портретами автора и поступятъ въ продажу во всѣхъ книжныхъ магазинахъ и кіоскахъ. 4104—Н

Фельетонъ „Одес. Нов.“.

25 апрѣля 1897 г.

Провинціальныя палестины.

Обывательская гражданская доблесть. — О черниговскихъ героляхъ, о побѣдителяхъ и побѣжденныхъ. — Херсонская комедія. — Веселое представленіе съ участіемъ херсонскаго врача, херсонскаго аптекаря и херсонской мѣщанской управы. — Кіевское средство противъ прислуги. — Исправленные кіевскіе кучера и кухарки. — Житомірцы, ведущіе трезвенную жизнь. — О пьяствѣ, о г. Алавердовѣ, лягушкахъ, мельхіоровыхъ ложкахъ и о прочемъ, достойномъ вниманія.

Приближается лѣто, сезонъ „краснаго пѣтуха“ — самая пора говорить о страхованіи, страхователяхъ и страхѣ передъ пожаромъ.

Вѣроятно, вслѣдствіе этихъ соображеній выступило на сцену черниговское общество взаимнаго страхованія, выступило съ шумомъ, съ помпой и чуть не съ полицейскимъ протоколомъ.

Рѣдко случается наблюдать такія оживленныя собранія — не потому, что оно было базарнаго характера, а по той стойкости, которую обнаружилъ обыватель, обыкновенно изображающій размазню и разгуливающій на веревочкѣ у заправилъ и ловкихъ дѣльцовъ. Въ Черниговѣ, именно, мы видимъ, какъ послушное всегда стадо взбартачилось, забрыкало, и — о удивленіе! — одержало значительную побѣду надъ своими поводильщиками. Это необычно.

Правленіе общества выступило передъ собраніемъ съ цѣлымъ рядомъ докладовъ. Но раньше, чѣмъ было приступлено къ ихъ обсужденію, обнаружилось, что правленіе самовольно позволило себѣ ограничить права лицъ, имѣющихъ участвовать въ общихъ собраніяхъ. Оно пожелало устранить всѣхъ, являющихся по довѣренностямъ, если они не родственники страхователей. Оно же распорядилось не пустить на собраніе одного изъ членовъ общества и въ тоже время агента страхового общества. Все это вопреки устава и лишь опираясь на постановленіе наблюдательнаго комитета, т. е. не всего наблюдательнаго комитета, а троихъ изъ его членовъ, приглашенныхъ правленіемъ, въ то время, когда остальные пять его членовъ ничего не знали и не вѣдали...

Собраніе запротестовало. Правленіе ссылалось на наблюдательный комитетъ. Наблюдательный комитетъ отрекщивался отъ взыскимой на него напрасливы. Члены собранія требовали соблюденія устава. Г. Тудоровскій, одинъ изъ троихъ угодныхъ правленію членовъ наблюдательнаго комитета, нашелъ чѣмъ успокоить собраніе. Онъ предложилъ предсѣдателю послать за полиціей, дабы она поддержала престижъ сконфуженнаго правленія... Начался гвалтъ и шиканье.

За полиціей не послали, но правленіе осталось при своемъ: болѣе 10-ти лицъ оно устранило отъ участія въ собраніи. Но — увы! — это средство не помогло. Началось чтеніе правленскихъ докладовъ, и собраніе провалило ихъ одинъ за другимъ съ рѣдкимъ единодушемъ и настойчивостію. Предложило правленіе учредить особую должность бухгалтера съ жалованьемъ въ 800 руб. въ годъ — отказъ. Выступило оно съ просьбой увеличить ему, правленію, вознагражденіе — опять отказъ. И т. д. Правленіе чѣмъ дальше, все ниже опускало свой носъ и, наконецъ, совсѣмъ поникло головой. Его щелкали со всѣхъ сторонъ, били и трепали и не давали перевести дыханія. Натискъ былъ до того силенъ и рѣшителенъ, что даже г. Тудоровскій не успѣлъ втихомолку юркнуть за дверь, чтобы сбѣгать за городовыми. Отъ правленія остались одни жалкіе клочки. Оно было сбито со всѣхъ позицій.

Конечно, люди съ большимъ запасомъ личнаго достоинства или даже самолюбія должны были-бы послѣ этого скандала подать въ отставку. Но обыватель, пристроившійся къ общественному дѣлу, еще не дорослъ до этого. По его мнѣнію, хоть бей — только хлѣбомъ корми и притомъ — за каждымъ тычкомъ не угонишься. Посему правленіе черниговскаго общества страхованія ушло изъ собранія, почесывая бока и приглаживая всклокоченную шевелюру, а на другой день, какъ встрепанное, уже опять продолжало страховать, будто его наканунѣ приласкали и дали бонбошку... Милое дитё!...

Черниговъ даетъ примѣръ того, чего можетъ иногда достигнуть обыватель, если наберется храбрости. Херсонъ, съ другой стороны, выступаетъ съ удостовѣреніемъ, что ничего онъ не можетъ подѣлать, кромѣ — ползти въ разныя стороны въ общественномъ дѣлѣ.

Херсонская комедія разыгрывается около мѣщанской лечебницы, при участіи врача, мѣщанской управы аптекарей и больныхъ. Пьеска достаточно веселая и способная разогнать самое мрачное расположеніе духа.

Начинается исторія изъ-за того, что херсонскій врачъ поссорился съ аптекаремъ, который помѣщается въ домѣ мѣщанской управы, рядомъ съ мѣщанской лечебницей. И выростаютъ сценическіе эффекты чисто въ обывательскомъ вкусѣ. Аптекарь убѣжденъ, что разъ онъ нанимаетъ квартиру у мѣщанскаго общества — мѣщанская лечебница обязана брать лекарства у него. Врачъ, въ свою очередь, готовъ скорѣе лопнуть, чѣмъ выписывать лекарства у сосѣда, и беретъ ихъ въ аптекарскомъ складѣ, гдѣ съ него берутъ вдвое дороже, чѣмъ даже въ аптекѣ. Аптекарь жалуется на врача, а врачъ на аптекаря. Мѣщанская управа изображаетъ примирительницу, но вполнѣ неудачно и безплодно. Аптекарь грозитъ съѣхать съ квартиры, а врачъ готовъ скорѣе бросить лечебницу, чѣмъ взять у недруга хотя одну ложку касторового масла.

Наконецъ, убѣждаютъ врача, что онъ — херсонецъ и долженъ онъ поддерживать мѣстную торговлю, а въ частности — аптекарей. Врачъ соглашается съ этимъ, беретъ лекарства въ мѣстной аптекѣ, но все-же не у своего непріятеля, а гдѣ-то далеко, на другомъ концѣ Херсона. Квартирантъ мѣщанскаго общества подпрыгиваетъ отъ негодованія, хотя, если сказать вамъ по секрету, и всего сумма, ассигнуемая лечебницей на медикаменты, не превышаетъ 300 руб. Но и врачъ, и аптекарь, и мѣщанская управа восклицаютъ:

— Дѣло не въ 300 рубляхъ — дѣло въ принципѣ!...

Потѣшные люди, не правда-ли?

Но вы извольте слушать дальше. Врагъ-аптекарь понизилъ цѣну на 40% сравнительно съ своимъ конкурентомъ — стойкій врачъ мѣщанской лечебницы даже глазомъ не повелъ.

— Даромъ отдавай и тогда не стану у тебя брать!...

Тогда вступилось попечительство лечебницы. Оно резонно замѣтило, что терять 40 коп. изъ рубля, т. е. цѣлые 120 руб. изъ 300 — нѣтъ никакого основанія. 120 рублей — это почти половина всей суммы, расходуемой на медикаменты. Зачѣмъ ее за окно выкидывать?..

Врачъ моментально принялъ позу индѣйскаго пѣтуха.

— А! Въ такомъ случаѣ я не желаю болѣе завѣдывать лечебницей!.

И подалъ прошеніе объ отставкѣ. И это прошеніе приняли. Въ тотъ-же день управа пригласила для лечебницы другого врача, который согласился работать въ лечебницѣ на тѣхъ-же условіяхъ, какъ и его коллега, т. е. безвозмездно. И вышелъ сюрпризъ...

На другой день въ лечебницѣ столкнулось двое врачей — и новый, и старый, который за ночь „передумалъ“.

Уладили кое-какъ это недоразумѣніе: вновь приглашенный врачъ ушелъ. Вдругъ, черезъ нѣкоторое время, новая неожиданность. Врачъ согласился брать лекарства у своего исконнаго врага, но потребовалъ у управы жалованья...

Вы, пожалуйста, внимательнѣе слѣдите за комедіей, ибо дѣйствіе идетъ съ изумительной, почти непостижимой быстротой.

На требованіе жалованья отвѣтъ изъ управы:

— Имѣется врачъ, который согласенъ работать даромъ!..

И снова врачебное отступленіе. А со стороны аптекаря-побѣдителя, напротивъ, атака. Онъ пренебрегъ попечительству лечебницы цѣлый рядъ разоблаченій по адресу сраженнаго противника, и этотъ послѣдній получилъ еще одинъ новый ударъ: попечительство лишило его права выдачи даровыхъ рецептовъ безъ особаго въ каждомъ отдѣльномъ случаѣ разрѣшенія мѣщанской управы...

Онъ не ушелъ, подавъ прошеніе объ отставкѣ; не ушелъ, когда не дали ему жалованья; и не ушелъ, когда выразили ему это недовѣріе.

Совершенно обывательскій врачъ чистой воды, какъ и черниговское правленіе взаимнаго страхованія.

Наконецъ — еще. Одинъ изъ херсонскихъ врачей изъявилъ желаніе работать въ лечебницѣ безплатно рядомъ съ этимъ врачемъ. Послѣдній принимаетъ отъ 9 до 11 утра — его товарищъ предложилъ устроить и вечерній пріемъ больныхъ — отъ 4-хъ до 6-ти час. И опять скандалъ, ибо нашъ герой не хочетъ никакихъ помощниковъ!..

Мы не можемъ сообщить вамъ о финалѣ этой превосходной пьесы — его еще нѣтъ. Но слѣдуетъ ожидать, что онъ будетъ стоить начала. Комики все собрались превосходные. И только больнымъ принадлежитъ въ этой оперетцѣ жалостная роль. Невѣрное, не сладко имъ приходится въ этой амбулаторіи между дерущимися безъ устали врачемъ, аптекаремъ и мѣщанской управой. Они, надо думать, за все расквитываются — и за отсутствіе жалованья, и за 40% уступки за лекарства, и за этого врача, котораго дернула нелегкая предложить себя, въ помощь нервному врачу, херсонской мѣщанской лечебницѣ.

Если не можетъ обыватель выйти изъ этихъ затрудненій, то, въ болѣе серьезныхъ случаяхъ, онъ, понятно, оказывается совершенно безпомощнымъ. Напримѣръ, въ вопросѣ о прислугѣ.

Обыватель бываетъ доволенъ своимъ обѣдомъ и женой и самимъ собой, но прислугой своей никогда не бываетъ доволенъ. Она для него — внутренній врагъ, съ которымъ онъ совершенно понапрасну ведетъ постоянную и безрезультатную войну. Онъ оказывается побѣжденнымъ, какихъ мѣръ онъ ни употреблялъ. Кухарка оставляетъ его безъ обѣда, горничная заставляетъ его сидѣть въ пыли, лакей не чиститъ сапоговъ. Ложись и — умирай.

Ужъ какихъ мѣръ ни пробовалъ употреблять обыватель противъ прислуги. Онъ заводитъ рекомендательныя конторы, устанавливаетъ „правила“, подходитъ къ вопросу и съ той, и съ этой стороны — никакого толку. Прислуга, по прежнему, неисправима. Кто-то обѣщалъ даже учредить пенсіонную кассу для лакеевъ, отличившихся въ аккуратной чисткѣ сапоговъ, — и это не помогло. Лакеи предпочитаютъ курить барскія папиросы и забываютъ чистить сапоги. Если-бы не Кіевъ, то дѣло вышло-бы совсѣмъ швахъ.

Кіевъ выручилъ. Онъ додумался до обличенія прислуги въ газетахъ. На самомъ дѣлѣ, если обличаютъ господъ, то почему не обличать и прислугу? Проворовался директоръ банка — о немъ идетъ трезвонъ въ печати, а украла кухарка оставшуюся отъ обѣда котлету — молчать прикажете объ этомъ? Докторъ, по разсѣянности, позабылъ въ роженицѣ акушерскія щипцы — его предаютъ, такъ сказать, всенародному распятію, а лакей позабылъ отнести данное ему письмо — это укрываетъ отъ общественнаго суда и его справедливаго приговора?... Въ больницѣ хозяйственные люди развели свиней — въ бичи ихъ, а если поваръ прикармливетъ на кухнѣ дѣлую уйму своей родни — объ этомъ ни гугу?.. Логично!...

Для обличительной литературы, направленной противъ прислуги, гостеприимно открыла свои столбцы газета «Жизнь и Искусство». Въ качествѣ перваго обличителя въ ней дебютируетъ г. „Семейный Человѣкъ“. Онъ начинаетъ съ своего кучера. Установилъ тотъ фактъ, что «особенно склонны къ разгулу, особенно избалованный народъ — это кучера“, г. Семейный Человѣкъ выставляетъ на публичное позорище возмутительное поведеніе своего кучера, г. Игнатія Цибишко. Этотъ г. Цибишко, оказывается извергъ рода человѣческаго. Злодѣй, въ полномъ смыслѣ этого слова. Какую штуку изволилъ онъ удрать на пасху съ г. Семейнымъ Человѣкомъ. Г. Семейному Человѣку нужно было ѣхать съ визитами, а г. Игнатій Цибишко, соблюдая послѣ вицу „Кто празднику рядъ, тотъ до свѣта пьянъ“, нализался какъ сапожникъ. Мало того: „напившись пьянымъ, онъ ушелъ изъ дома и унесъ съ собою ключи отъ сѣна и овса“, такъ что лошадь г. Семейнаго Человѣка, для праздника, стояла безъ корма и не ѣздила съ визитами. И г. Семейный Человѣкъ, не скрывая г. Цибишко подъ инициалами, какъ дѣлаетъ зачастую мы, когда приходится пуститься въ обличеніе, — обработалъ своего кучера безъ всякой пощады и снисхожденія. Теперь г. Игнатій Цибишко мѣста себѣ въ Кіевѣ уже не найдетъ, будьте покойны.

Слѣдующія обличительныя статьи, конечно, не заставятъ себя долго ждать. Г-жа Мать семейства откроетъ глаза публикѣ на то обстоятельство, что кухарка г-жа Матрена Прохорова третьяго дня засушила жаркое, и вмѣсто супа подала, такъ называемый, брандахлыстъ. Г-жа Дочь благородныхъ родителей не умолчитъ о горничной г-жѣ Прасковьѣ Краснощековой, уколовшей свою госпожу булавкой и спалившей ей во время завивки кудряшки на лбу. Словомъ, достанется этому народу на орѣхи. И если вѣрить, что обличеніе способно исправлять нравы, то, нѣтъ сомнѣнія, въ Кіевѣ получится прислуга перваго сорта. Исправленная сатирой прислуга.

Только не дай Богъ, если кучера начнутъ писать въ газетахъ о томъ, когда ихъ хозяинъ былъ пьянъ и когда хозяйка принимаетъ своего друга дома. Можетъ выйти большая непріятность.

Кіевъ, такимъ образомъ, устраивается съ своей прислугой. А въ Житомірскомъ уѣздѣ не знаютъ, какъ быть съ казенной водкой, какъ, т. е., ее понимать, чтобы не ошибиться.

Какъ вамъ извѣстно, казенное вино вводится, съ одной стороны, для того, чтобы обыватель пилъ, а съ другой — чтобы онъ не пьянствовалъ. Онъ долженъ давать доходъ акцизному вѣдомству въ размѣрахъ не меньшихъ, чѣмъ при вольной продажѣ вина, но въ то-же время онъ обязанъ соблюдать себя и не увлекаться. Долженъ быть, пожалуй, пьянъ, но и умѣнъ, дабы было два угодья въ немъ.

Житомірскій обыватель, именно, на этой линіи и желалъ-бы удержаться, т. е., чтобы о немъ сказали: „не то что очень пьянъ, но веселъ безконечно“. По свидѣтельству корреспондента „Кіевскаго Слова“, въ винныхъ лавкахъ зачастую продаютъ *воду*, вмѣсто водки. Обыватель покупаетъ аккуратно закупоренную бутылку, отправляется домой, такъ какъ въ винной лавкѣ пить нельзя, откупоривается посудину и уже предвкушаетъ блаженство хлебнуть и, вдругъ — чуть не падаетъ въ обморокъ отъ горькой неожиданности: въ бутылкѣ — чистѣйшая вода. И такъ какъ евангельское чудо не повторяется и вода не превращается въ вино, то онъ, съ растерянцымъ видомъ, бѣжитъ обратно въ лавку. В лавкѣ ему, конечно, предлагаютъ получить 5 коп. за бутылку, но не берутъ въ разсчетъ его огорченія на счетъ воды. А, вѣдь, жена говоритъ ему:

— Что, пьяница, напетѣлъ съ ковшомъ на брагу?...

Получается превосходная вещь: и доходъ казнѣ далъ, и человѣкъ совершенно трезвъ, хоть сейчасъ иди на душеспасительное чтеніе, ежели таковымъ его угощаютъ въ Житомірскомъ уѣздѣ. Въ немъ, слѣдовательно, найденъ этотъ хитрый выходъ изъ затруднительнаго положенія, рекомендующаго и невинность соблюсти, и капиталъ пріобрѣсти.

Однако, тамъ обывателя угощаютъ не одной водой. По словамъ того-же корреспондента, продается и водка, но плохо очищенная и вовсе не той крѣпости, которая обозначена на ярлыкѣ бутылки. И это, безъ сомнѣнія, тоже способствуетъ водворенію трезвости и увеличенію казеннаго дохода.

Впрочемъ, если-бы въ Житомірскомъ уѣздѣ винныя лавки и стали продавать настоящее вино — это не страшно. Ибо теперь извѣстенъ секретъ лечения отъ пьянства.

Мы говоримъ о секретѣ г. Алавердова, о которомъ не мало говорили прошлымъ лѣтомъ въ Петербургѣ. Алавердовъ явился въ столицу и объявилъ себя цѣлителемъ. Онъ нашелъ достаточно вѣрующихъ, которые пили его настойку отъ пьянства. Нѣкоторыя газеты печатали ему рекламы. Потомъ оказалось, что паціенты Алавердова, послѣ курса леченія, запивали еще сильнѣе. Кто выпивалъ одну бутылку въ день, тотъ сталъ пить по двѣ, а кто уничтожалъ двѣ — достигалъ искусства проглатывать пять бутылокъ, не закусывая. Вслѣдствіе этого успѣхъ Алавердова, конечно, росъ.

Благодаря процессу, начатому Алавердовымъ, съ однимъ лицомъ, своимъ тестемъ, котораго онъ обвинялъ въ кражѣ, выяснилось, чѣмъ поилъ кавказскій цѣлитель своихъ больныхъ. Въ сущности, совсѣмъ безвредная бурда: отваръ лягушекъ, смѣшанный съ водкой. Только и всего. Кто не пробовалъ лягушечьяго супа, тотъ, значитъ, можетъ познакомиться съ его вкусомъ. Рецептъ Алавердова гласитъ: „на 10 ведеръ водки идетъ 2,000 лягушекъ, а на ¼ идетъ 8½ (?), потомъ взять двѣ части водки и одну часть приготовленной смѣси и все это сварить“. Рецептъ не сложный.

Г. Алавердовъ обвинялъ своего тестя въ томъ, что тотъ укралъ у него двѣ мельхіоровыхъ ложки. Процессъ этотъ онъ проигралъ — судъ тестя оправдалъ. Но это не помѣшаетъ ему всегда находить рознь обывателя, который согласенъ пить лягушечій настой. Слѣдовательно, ловля лягушекъ, г. Алавердовъ будетъ удовлять и человѣковъ. На двѣ тысячи лягушекъ, онъ поймаетъ, по крайней мѣрѣ, десять тысячъ дураковъ, если только не больше. А если положить съ каждаго дурака только по одному рублю — выйдетъ 10,000 руб. Это все-же, вѣдь, деньги, хотя и небольшія. На нихъ Алавердовъ будетъ въ состояніи купить уже не мельхіоровыя, а серебряныя ложки.

Мы желаемъ ему успѣха.

Но все-же мы думаемъ, что было-бы вѣрнѣе отправлять пьяницъ лечиться въ Житомірскій уѣздъ, въ винныя лавки.

Трізсъ.

Для ДАЧЪ

въ фабричномъ складѣ желѣзной гнутой мебели

І. И. Лева п. у. **Б. Финкельштейна**

Ришельевская, д. Россолимо, № 23.

ИМѢЮТСЯ ВЪ БОЛЬШОМЪ ВЫБОРѢ ЖЕЛѢЗНЫЯ КРОВАТИ: Англійскія, Вѣнскія, Варшавскія и собственнаго издѣлія. Умывальники, Дѣтскія возики и проч.

по самымъ умѣреннымъ цѣнамъ.

какъ на наличныя, такъ и въ кредитъ. 5453—3

Въ субботу, 26-го апрѣля, въ 1 часъ дня

въ Одесской аукціонной камерѣ

АУКЦІОНЪ

КОЛЛЕКЦІИ КАРТИНЪ

голландской, французской и итальянской школъ

извѣстныхъ древнихъ и современныхъ художниковъ.

5371—А

Фабрика турецкаго табаку и папиросъ

Е. К. БАБАДАГЛЫ,

въ Одессѣ, сущ. съ 1841 года,

Рекомендуетъ ново-выпущенные сорта папиросъ:

„МОЛНІЯ“

за 100 шт. 60 к, 25 шт. 15 к. и 10 шт. 6 к.

„Царскій букетъ“

за 100 шт. 1 р., 25 шт. 25 к. и 10 шт. 10 к.

Вышеозначенныя папиросы приготовлены изъ высокаго качества настоящаго турецкаго табаку.

Главный магазинъ: Дерибасовская ул., д. Хакаловой, № 21.

Папиросы «Молнія» и «Царскій Букетъ» имѣются въ продажѣ во всѣхъ табачныхъ магазинахъ. 5301—Б

ТРЕБУЙТЕ ЧАЙ ВЫСОЦКАГО съ КОРАБЛЕМЪ. ТРЕБУЙТЕ ЧАЙ ВЫСОЦКАГО съ КОРАБЛЕМЪ.

Торговый Знакъ утвержденъ Правительствомъ

ТОРГОВЫЙ ДОМЪ

В. ВЫСОЦКІЙ и К°

МОСКВА.

Проситъ гг. потребителей при покупкѣ **ЧАЕВЪ** обращать вниманіе на почтенное присутствіе на этикетахъ полнаго НАИМЕНОВАНІЯ ФИРМЫ

„Торговый домъ В. Высоцкій и К°, МОСКВА“

къ утвержденнаго Правительствомъ для ЧАЕВЪ фирмы ТОРГОВАГО ЗНАКА, состоящаго въ изображеніи **КОРАБЛЯ.**

Одесское Отдѣленіе для оптовой продажи

Уголъ Ришельевской и Успенской ул., д. Сукальскаго

ТОРГОВЛЯ Д. ДЕМЕНТЬЕВА

Дерибасовск., между Екатеринин. и Ришельевской, д. Греческ. училища.

Поступили въ продажу **Чаи** послѣдняго урожая, **Японскіе и Китайскіе**

НОВОСТИ и ПОДАРКИ

1 ф. аромат. чаю и настоящ. японск. чашка съ блюдеч. 2 руб

Развѣшиваются безъ бумаги { **КОФЕ** съ острова Цейлона. **САХАРЪ** заводовъ граф въ Бобринскихъ.

1) отдѣленіе въ РОСТОВѢ на Д., Садовая, д. Гинчъ-Оглуевой.
2) » » ЯЛТѢ, Набережная, д. Рябинской.
3) » » НИКОЛАЕВѢ, Соборная ул., д. Пигдеан

Торговый домъ

„КНЯЗЬ ЮРІЙ ГАГАРИНЪ и К°“

Одесса, Сабанѣевъ мостъ, № 1. Телефонъ № 192.

Складъ кафель Кафельныхъ печей и каминовъ, терракотовыхъ и majоликовыхъ, а также печныхъ приборовъ въ большомъ выборѣ.

Марсельскія плитки терракотовыя мозаичныя, для половъ и тротуаровъ 3488—Г

Натуральная минеральная СЛАБИТЕЛЬНАЯ горькая ВОДА источника

ФРАНЦЪ ІОСИФЪ

въ Будапештѣ, рекомендуется какъ

СЛАБИТЕЛЬНАЯ ВОДА

не содержащая вредныхъ здоровью веществъ. Для нормальнаго пріема достаточно одного виннаго стакана. Продается во всѣхъ аптекахъ и аптекарскихъ магазинахъ Россіи и заграницей.

Дирекція источника горькой воды «Францъ-Іосифъ» въ Будапештѣ. 23?-Ф-12—9

ГРОМАДНЫЙ ВЫБОРЪ

ОБОЕВЪ

СПЕЦІАЛЬНО ДЛЯ ДАЧЪ

ОТЪ 9 КОП.

на складѣ фабрики

Бр. ТАРНОПОЛЪ

Ришельевская, д. Баржанскаго, № 15.

Со второй половины мая **контора** и **складъ** будутъ переведены *на Почтовую ул. (близъ угла Ришельевской), въ д. № 24, въ бывшее помѣщеніе бр. Петрококино.* Въ нынѣшнемъ-же помѣщеніи съ 1-го іюня будетъ назначена окончательная

ПРОДАЖА

оставшихся тамъ товаровъ.

3458—Г

Докторъ

КИРБИСЪ,

НЕРВНЫЯ и ВНУТРЕННІЯ болѣзни. ЛЕЧЕНІЕ ЭЛЕКТРИЧЕСТВОМЪ.

Пріемъ: съ 12—2½ ч. д. и съ 5—6 ч. вечера. *Уголъ Преображенской и Ямской ул., д. Ковлера.* 1518-Д-10-4

ЧАСТНАЯ ЛЕЧЕБНИЦА нервныхъ и душевныхъ больныхъ

Д-РА М. Я. ДРОЗНЕСА

Собственная дача, за Мал. вокз. Телефонъ № 317. 8254—10—10

ДОКТОРЪ

М. Н. Чудновскій

нервныя болѣзни спеціальное лѣченіе **электричествомъ** отъ 11 до 1 и отъ 4 до 5-ти. Уголъ Успенской и Ришельевской, д. № 42.

Роскошная гостинная

ОБСТАНОВКА извѣстной фабрики. Продается по выгодной цѣнѣ. Уголъ Канатной и Базарной, д. Гаусмана, кв. 3? 3645—Ш

Э. С.

Розенбергъ-Хейфецъ

(дантистка).

Принимаетъ больныхъ ежедневно отъ 10 до 4 час. дня

Тираспольская, уг. Ямской, д. Диклера, № 94, кв. № 9. 2822-2 Д

ГЛАВНАЯ КОНТОРА „ОДЕССКИХЪ НОВОСТЕЙ“

покорнѣйше проситъ гг. подписчиковъ, пользующихся разсрочкой въ подписной платѣ (по третямъ) внести слѣдующій взносъ до 1-го мая, во избѣжаніе перерыва дальнѣйшей высылки газеты.

СЕГОДНЯ и **ЗАВТРА**

БУДУТЪ ПРОДАВАТЬСЯ **ОСТАТКИ** СОБРАННЫЕ ВЪ ТЕЧЕНІИ МѢСЯЦА

у Бродскаго и К° Ришельевская, 10. 5387—Б

Продается

УЧАСТОКЪ ЗЕМЛИ, мѣр. 370 кв. саж. съ водопровод. Малофонт. дор., противъ военнаго госпиталя. Узнать: Спиридоновская, № 9, кв. № 6, отъ 4 до 5 ч. дня. 5389-Н

Тиражъ III (двор.) 1-го мая,

ВЫИГРЫШНЫЕ

1, 2 и 3 займовъ (двор.) продаетъ съ разсрочкою платежа банкирск. домъ

ГЕНРИХЪ БЛОККЪ.

Агентъ въ Одессѣ Я. Л. Горшенцвитъ, Екатерининская, д. 22, Распопова. 1377—Б

возвратился и возобновилъ пріемъ больныхъ венерическія, мочевыя и половыя болѣзни. Часы пріема: 9—1 ч. дня, 3—6 ч. веч. Полицейская, уг. Ришельевской, д. № 20, Наумова (гдѣ магаз. Пташникова). 5391—Д

ОБЩЕДОСТУПНЫЙ курсъ укрѣпленія памяти

откр. 1 мая с. г. Для переговоровъ прош. ежедн. отъ 12—2 и отъ 6—8 веч. Гаванная ул., д. Бродской. *Профессоръ мнемоники* **С. Файнштеинъ.** 5315—Ф

Д-ръ А. М. Болухеръ

ДѢТСКІЯ БОЛѢЗНИ.

Кирженская ул., д. Малдрахи, № 21. Пріемъ отъ 10—12 ч. и отъ 5 до 6 вечера. 5307—Д-1

МАССАЖИСТЪ

практикъ, нѣсколько лѣтъ при больницѣ, **А. М. Вайнштейнъ,** Дерибасовская, уг. Ришельевской, д. Ралли 2-я парад. съ Дерибас.) 472-Д-100-2

ПРОДОЛЖАЕТСЯ ПОДПИСКА

на 1897 годъ

НА ЕЖЕДНЕВНУЮ

(не менѣе 330 №№ въ годъ)

политическую, литературную, научную, общественную, и коммерческую газету

„ОДЕССКІЯ НОВОСТИ“

„Одесскимъ Новостямъ“ разрѣшено печатаніе рефератовъ о дѣлахъ, разбирающихся въ военно-окружныхъ судахъ.

ПОДПИСНАЯ ЦѢНА НА „ОДЕС. НОВОСТИ“

Въ Одессѣ:	Безъ доставки.	Съ доставкой.
На 1 мѣсяцъ	1 р. 90 к.	1 р. — к.
» 3 »	2 » 50 »	2 » 75 »
» 6 »	4 » 50 »	5 » — »
На годъ	8 » — »	9 » — »

Съ пересылкой въ другіе города:

На 1 мѣсяцъ	1 р. 10 к
» 3 »	3 » — »
» 6 »	5 » 50 »
На годъ	10 » — »

За границу доплачивается къ подписной цѣнѣ 60 коп. въ мѣсяцъ. Для годовыхъ подписчиковъ допускается разсрочка во взносѣ подписной платы — для иногородныхъ: при подпискѣ 5 руб. и до начала второго полугодія 5 руб.; для городскихъ — при подпискѣ 5 руб. и до начала второго полугодія 4 руб.

ПОДПИСКА ПРИНИМАЕТСЯ:

въ Главной Конторѣ — Ланжероновская д. № 30. Телефонъ № 230. Редакція помѣщается тамъ-же.

Ред

Извѣщеніе.

Въ воскресенье, 27-го апрѣля, въ высокоторжественный день рожденія Его Императорскаго Высочества Наслѣдника Цесаревича и Великаго Князя Георгія Александровича, въ одесскомъ Каѳедральномъ соборѣ, послѣ Божественной литургіи будетъ отслужено благодарственное Господу Богу молебствіе.

Одесскій полицмейстеръ Бунинъ.

ТЕЛЕГРАММЫ „ОДЕССКИХЪ НОВОСТЕЙ"

Отъ нашихъ корреспондентовъ.

ПЕТЕРБУРГЪ, 23 апрѣля (3 мая).

По слухамъ, въ этомъ году предполагается произвести оросительныя работы въ Бессарабіи.

Возбужденъ вопросъ объ учрежденіи всероссійскаго санитарнаго бюро въ Петербургѣ.

Рыбинская дорога ходатайствуетъ о разрѣшеніи ей устроить въ Петербургѣ огромныя зернохранилища.

Въ іюлѣ предполагается открыть всероссійскую пожарную передвижную выставку, для чего на Невѣ будетъ построено огромное судно, на которомъ и будутъ расположены экспонаты. Выставка поплыветъ черезъ Маріинскую систему по Волгѣ до Астрахани. Съ остановкой въ городахъ она продлится два года.

Общество архитекторовъ премировало проекты таганрогскаго вокзала архитекторовъ Торова, Лингера и Монпара.

Резолюція по дѣлу коммисіоннаго банка будетъ объявлена въ четвергъ. На обсужденіе присяжныхъ предложено 79 вопросовъ.

По свѣдѣніямъ «Торгово-Промышленной Газеты», за послѣднюю недѣлю вѣсти о посѣвахъ въ Европѣ вездѣ хорошія, ухудшеніе замѣчается только въ Америкѣ.

ПАРИЖЪ, 23 апрѣля (5 мая).

Печать единодушно привѣтствуетъ намѣреніе Греціи обратиться къ державамъ съ просьбой о прекращеніи военныхъ дѣйствій и заключеніи мира съ Турціей.

Въ разныхъ мѣстахъ города расклеены портреты герцога Орлеанскаго съ надписью «Pour paraître prochainement». Сегодня вечеромъ по поводу ожидаемаго пріѣзда герцога состоится большой банкетъ роялистовъ.

АѲИНЫ, 23 апрѣля (5 мая).

Президентъ министровъ Ралли утверждаетъ, что принялъ на себя портфель министра-президента, движимый исключительно стремленіемъ оберегать интересы короля и его династіи.

Положеніе весьма серьезно. Наные размѣры. Гарибальди агитируетъ въ пользу учрежденія республики. Вожди «Этнике Гетеріи» скрылись.

Король Георгъ уѣзжаетъ въ свое имѣніе Татоль, потомъ онъ предпримѣтъ объѣздъ европейскихъ дворовъ.

Вмѣстѣ съ полковникомъ Вассосомъ отозвано съ о. Крита 14 офицеровъ.

Въ Эпирѣ положеніе улучшилось. Греческій отрядъ въ 5.000 человѣкъ занялъ Филиппіадисъ. Гамбое, Пестяно, Батеви и Мареттъ въ Эпирѣ также заняты.

Вопреки мнѣнію совѣта министровъ, палата постановила отозвать королевича Георга съ театра войны. Говорятъ, что Греція намѣрена обратиться къ посредничеству Франціи. Слухи о паникѣ въ Артѣ преувеличены: лишь небольшая часть жителей выбралась изъ города.

Намѣреніе отвести армію къ Домакосу объясняется удобствами этой позиціи сравнительно съ позиціей подъ Фарсалой.

ВѢНА, 23 апрѣля (5 мая).

Оффиціозная пресса утверждаетъ, что никакой насильственный переворотъ въ Аѳинахъ невозможенъ. Въ случаѣ возникновенія революціи, моментально послѣдуетъ оккупація Греціи.

Положеніе вѣнскаго парламента критическое; нѣмецкая партія снова ополчилось противъ правительства. Бадени безсиленъ.

Въ Австро-Венгріи назрѣваютъ крупныя преобразованія. Въ большей части органовъ печати усиленно заговорили, что внутренній кризисъ, переживаемый имперіей уладится лишь съ преобразованіемъ государства на федеративныхъ началахъ.

Полагаютъ, что отозваніе полковника Вассоса является первымъ шагомъ къ выполненію требованій державъ.

КОНСТАНТИНОПОЛЬ, 23 апрѣля / 5 мая.

Побѣды вызвали здѣсь сильное шовинистское настроеніе противъ европейскихъ державъ.

ЛОНДОНЪ, 23 апрѣля (5 мая).

По циркулирующимъ здѣсь слухамъ, Салисбюри предложилъ созвать въ Парижѣ конференцію для урегулированія восточнаго вопроса.

ПЕТЕРБУРГЪ, 24-го апрѣля.

Проектъ русско-болгарскаго торговаго договора будетъ окончательно представленъ на будущей недѣлѣ.

Завтра въ особомъ совѣщаніи будетъ разсматриваться вопросъ о проведеніи новой желѣзнодорожной линіи Кіевъ или Фастово-Домбровицы-Бердичевъ-Яновъ.

Поступилъ на утвержденіе проектъ 58 юго-западныхъ землевладѣльцевъ объ учрежденіи взаимнаго общества страхованія отъ огня.

Археологическій институтъ принятъ въ казну и на содержаніе его ассигновано по 18,000 руб. ежегодно.

Проектируется устраивать выѣздныя консультаціи помощниковъ присяжныхъ повѣренныхъ въ уѣзды.

ВАРШАВА, 24 апрѣля (6 мая).

На телеграмму, посланную командиромъ С.-петербургскаго полка генералъ-маіоромъ Фулономъ августѣйшему шефу полка императору Вильгельму, императоръ прислалъ слѣдующій отвѣтъ на нѣмецкомъ языкѣ:

«Выражаю мою сердечную признательность за то «ура», о которомъ вы, дорогой генералъ, были любезны мнѣ сообщить. Это «ура» находитъ въ моемъ сердцѣ живой откликъ; въ немъ я вижу подтвержденіе стремленій моего полка, основанныхъ на славныхъ традиціяхъ: быть всегда достойнымъ высокой [illegible] Вильгельмъ».

Скончалась княжна Марія Николаевна Вахвахова, попечительница мѣстнаго комитета общества «Краснаго Креста».

ПАРИЖЪ, 24 апрѣля (6 мая).

Поѣздка президента Фора въ Петербургъ, какъ увѣряютъ, отсрочена до будущаго года.

Подробности пожара, происшедшаго на улицѣ Жанъ-Гужонъ, гдѣ былъ устроенъ благотворительный базаръ, прямо ужасающаго характера. Въ послѣдніе дни на улицѣ Жанъ-Гужонъ многочисленная артель рабочихъ сколачивала изъ досокъ огромный балаганъ, предназначавшійся для устройства въ немъ грандіознаго благотворительнаго базара для бѣдныхъ. Базаръ устраивался представительницами высшей парижской аристократіи. Въ злополучный день на базарѣ было до 1500 человѣкъ; улица Жанъ-Гужонъ была буквально запружена блестящими экипажами. Вдругъ на крышѣ балагана показалось пламя, и сухія доски загорѣлись въ одно мгновеніе какъ спички. Что произошло дальше, не поддается никакому описанію по своимъ ужаснымъ послѣдствіямъ. Давка была неимовѣрная, воздухъ оглашался надрывающими душу стонами. Большинство спаслось, дѣйствительно, какимъ-то чудомъ. Вотъ, напр. группа, человѣкъ въ 100, успѣла пробраться къ заднимъ окнамъ балагана и оттуда перебраться на карнизы сосѣднихъ домовъ; затѣмъ ихъ снимали при помощи веревокъ. Пожаръ быстро принялъ страшные размѣры и черезъ какія-нибудь 10 минутъ крыша уже провалилась и придавила всѣхъ, кто не успѣлъ за это время выбраться изъ ада. Лица, спасшіяся послѣдними, выбѣжали на улицу почти голыми; женщины, обезумѣвъ отъ нестерпимой боли, продолжали бѣжать, пока не падали въ совершенномъ изнеможеніи. Передаютъ сцены неописуемой радости при встрѣчѣ родственниковъ, потерявшихъ уже надежду увидѣться. Вотъ, напримѣръ, старикъ, ищущій свою жену и дочь; бѣдняга мечется въ ужасѣ отъ одной группы къ другой, и вдругъ видитъ ихъ совершенно здоровыми. Старикъ падаетъ на колѣни, благодарно простирая руки къ небу. Нѣкоторые изъ спасшихся получили такія серьезныя поврежденія, что скончались при перенесеніи ихъ въ больницу; въ числѣ послѣднихъ называютъ генерала Монье. Трупы, въ числѣ свыше 100, расположены въ 3 ряда. Среди погибшихъ называютъ герцогиню Алансонскую, родную сестру императора австрійскаго; сгорѣли дочери банкира Гаскье, уѣхавшаго въ Петербургъ по одной крупной финансовой операціи. Пожаръ, по циркулирующимъ слухамъ, произошелъ отъ лопнувшей керосиновой лампы, которой освѣщался кинематографъ.

АѲИНЫ, 24 апрѣля (6 мая).

Доктора совѣтуютъ королю Георгу, страдающему болѣзнью сердца, выѣхать на о. Корфу.

Наплывъ добровольцевъ такъ великъ, что правительство предписало консуламъ пріостановить дальнѣйшую отправку добровольцевъ въ Грецію.

Превеза еще держится. Полковникъ Вассосъ назначенъ главнокомандующимъ въ Эпирѣ.

Оффиціально опровергаютъ слухъ о прибытіи русскаго броненосца для охраны королевскаго дома. Невѣрно также свѣдѣніе, сообщенное газетою «Stantard», будто въ Ахеѣ, имѣніи наслѣдника Константина, произошелъ погромъ.

По послѣднимъ извѣстіямъ, Велестино остается еще въ рукахъ грековъ; турки отступили къ Трикалѣ.

Правительство отклонило посредничество.

Рѣшено выслать на театръ военныхъ дѣйствій новые отряды въ 23,000 человѣкъ.

Королевичъ Константинъ остается по прежнему главнокомандующимъ всей греческой арміей.

Отъ „Россійск. телеграф. агентства".

23-го апрѣля (5-го мая).

СИМФЕРОПОЛЬ. Таврическое духовное магометанское правленіе разослало по мечетямъ увѣщанія мусульманамъ отказаться въ виду опасности чумы отъ паломничества въ Мекку, разъясняя, что коранъ воспрещаетъ посѣщать зачумленныя мѣста.

ВѢРНЫЙ. 21-го апрѣля здѣсь было землетрясеніе.

КОНСТАНТИНОПОЛЬ. По свѣдѣніямъ изъ турецкаго источника, рекогносцировочные отряды проникли вправо отъ линіи Ларисса—Фарсала до фронта Лубаси.

Сраженіе у Велестино и Пилафтепсе продолжается. Турки надѣются открыть въ скоромъ времени путь на Воло и приступили къ обходу Герли и Катурны.

Османъ-паша отозванъ. Онъ настойчиво проситъ разрѣшенія остаться. Извѣстіе, что греческія войска очищаютъ Эпиръ, преждевременно.

У выхода изъ Артскаго залива затонуло греческое военное судно, загородивъ выходъ находящимся въ заливѣ греческимъ судамъ.

БУХАРЕСТЪ. Бывшій министръ-президентъ князь Гика скончался послѣ продолжительной болѣзни.

ПАРИЖЪ. Пожаромъ въ четверть часа уничтоженъ большой благотворительный базаръ, устроенный дамами аристократіи въ пользу бѣдныхъ. Насчитываютъ до 200 убитыхъ, тѣла которыхъ совершенно обуглены, многіе серьезно ранены, многихъ не досчитываются.

СОФІЯ. Болгарское правительство выразило русскому правительству благодарность за ноту графа Муравьева о корректномъ поведеніи княжества.

24-го апрѣля (6-го мая).

ПАРИЖЪ. Оффиціально объявлено, что на пожарѣ благотворительнаго базара погибло 111 человѣкъ. Изъ нихъ 50 не были опознаны. Между погибшими находится герцогиня Алансонская, сестра австрійскаго императора.

Императоръ Вильгельмъ обратился къ президенту республики Фору съ сочувственной телеграммой по случаю катастрофы. Форъ отвѣчалъ, что весьма тронутъ чувствами, выраженными въ телеграммѣ.

ЛОНДОНЪ. «Daily Telegraph» телеграфируютъ изъ Аѳинъ: Вернувшіеся изъ арміи министры удостовѣряютъ, что отвѣтственность за пораженіе на королевича Константина не падаетъ. Онъ держался того мнѣнія, что Ларису слѣдовало защищать, но генеральный штабъ высказывался противъ него и отдалъ приказъ отступать.

КОНСТАНТИНОПОЛЬ. По слухамъ, турецкія войска вступили въ Фарсалу и Воло. 150.000 *) (?) грековъ отошли къ Домоко въ тылу Фарсалы. Многочисленныя турецкія войска стоятъ передъ Фарсалою.

Газета «Сабахъ» изъ Ларисы сообщаетъ, что дивизія Хаири-паши заняла Хассанттаттаръ, Хадзиларъ, Мамули, Халилеръ, Муссуларъ, позицію Чемерединъ. Извѣстіе о возникновеніи безпорядковъ въ Мителенѣ, повидимому, не вѣрно.

Бывшій командующій войсками въ Янинѣ Мустафа-паша доставленъ въ Константинополь подъ конвоемъ. Онъ разжалованъ и будетъ преданъ военному суду.

АѲИНЫ. Совѣтъ министровъ принялъ рѣшеніе продолжать войну.

Полковникъ Вассосъ назначенъ командующимъ эпирской арміей на мѣсто уволеннаго полковника Маноса. На мѣсто генерала Маркиса, полковниковъ Мастрапаса и Антоновича, командовавшихъ войсками въ Ѳессаліи, назначены полковники Метаксосъ, Василіадисъ и Корнасъ.

Греческое правительство извѣстило представителей заграницей о пріостановкѣ вербовки добровольцевъ въ греческую армію.

Маіоръ Константинадисъ отозванъ съ Крита и назначенъ начальникомъ штаба королевича Константина.

Полковникъ Смолецъ побѣдоносно отбилъ турокъ въ Велестино. Съ обѣихъ сторонъ потери велики. Турки аттакуютъ въ настоящее время два другіе пункта.

ЦЕТИНЬЕ. Въ честь сербскаго короля состоялся смотръ войскамъ. Затѣмъ по случаю тезоименитства Русской Государыни Императрицы Александры Ѳеодоровны совершено молебствіе, на которомъ присутствовали король, княжеское семейство и дипломатическій корпусъ.

Въ греческомъ консульствѣ получена

Аѳины, 22 апрѣля, 11 ч. 55 м. веч. Сегодня произошло два сраженія. При Фарсалѣ наслѣдный принцъ, а при Велестино Смолецъ отбили побѣдоносно ожесточенныя аттаки непріятеля. Потери турокъ громадны. Настроеніе греческой арміи превосходно. Наслѣдный принцъ Константинъ и Николай сражались въ передовыхъ отрядахъ.

*) Вѣроятно 15.000.

Борьба нѣмцевъ съ министерствомъ Бадени.

Страстная борьба, разгорѣвшаяся между представителями нѣмецкой партіи въ австрійскомъ рейхстагѣ и министерствомъ Бадени, является не только простымъ эпизодомъ въ обычной парламентской борьбѣ между представителями народа и правительствомъ, но указываетъ на начало весьма крупнаго поворота въ исторіи Габсбургской монархіи.

Крупные культурные успѣхи, сдѣланные за послѣдніе годы чехами, окрѣпшее національное самосознаніе Богеміи, не желающей больше мириться съ положеніемъ завоеваннаго края, и неустанная борьба чеховъ за широкую автономію въ вопросахъ внутренней жизни этой страны привели къ тому, что австрійскія правительства, считавшія долго борьбу съ чешскими стремленіями основнымъ пунктомъ своей программы пошли на уступки.

Эта политика уступокъ началась уже давно, но послѣдніе выборы сдѣлали ее уже неизбѣжною. Выборы на измѣненныхъ началахъ, привлекшихъ къ избирательной урнѣ новыя сотни тысячъ избирателей изъ средняго и низшаго круга населенія, привели къ полному разгрому нѣмецкой партіи, на которую до сихъ поръ опиралось правительство. При этихъ условіяхъ дальнѣйшая оппозиція многочисленной группы чешскихъ депутатовъ грозила правительству хроническимъ отсутствіемъ большинства въ палатѣ, т. е. сводила-бы на нѣтъ всѣ правительственные законопроекты.

Правительство послѣ долгихъ колебаній и рѣшилось, наконецъ, сдѣлать чехамъ одну изъ тѣхъ уступокъ, которой они давно уже домогались, а именно, признаніе равноправности чешскаго и нѣмецкаго языковъ въ Богеміи и Моравіи.

Эта уступка вызвала страшную бурю среди депутатовъ нѣмецкой партіи, которые объявили правительству, что они составятъ систематическую оппозицію ему.

Нѣсколько времени тому назадъ появилось извѣстіе о томъ, что нѣмцы вошли въ соглашеніе съ правительствомъ и обязались пріостановить обструкціонную тактику подъ условіемъ, что нетиціямъ объ отмѣнѣ постановленій о правахъ чешскаго языка будетъ дано неотложное обсужденіе, а во всѣхъ коммисіяхъ рейхсрата нѣмцы получатъ представительство, соотвѣтствующее ихъ численности въ рейхсратѣ. Но послѣдніе телеграммы сообщили уже о разрывѣ правительства съ нѣмцами, которые внесли предложеніе о преданіи графа Бадени и другихъ министровъ суду за расширеніе правъ чешскаго языка помимо рейхсрата.

Послѣднее обстоятельство показываетъ, что нѣмцы рѣшили вести самую отчаянную борьбу съ министерствомъ Бадени, положеніе котораго приходится признать очень критическимъ. Вступить въ соглашеніе съ нѣмцами Бадени не можетъ не только въ виду соглашенія, связывающаго его съ чехами, но и въ виду предстоящаго разрѣшенія столь важнаго вопроса, какъ соглашеніе съ Венгріею.

Нѣмцы въ этомъ вопросѣ непримиримы и требуютъ, чтобы доля участія Венгріи въ обще-имперскихъ расходахъ была установлена не ниже, чѣмъ въ 42%.

Но выработка соглашенія съ Венгріею тормазится не только въ виду этого требованія, а и въ виду тона, въ которомъ представители нѣмецкой партіи трактуютъ объ обязанностяхъ Венгріи по отношенію къ Австріи, такъ что появленіе нѣмецкой партіи въ качествѣ правительственной, могло-бы нанести серьезный ударъ австро-венгерскому соглашенію.

Безвыходное затрудненіе министерства Бадени, которое не можетъ ни опереться на нѣмецкую партію, ни пренебречь ею окончательно, служитъ теперь предметомъ всеобщихъ толковъ въ Австріи. Газеты указываютъ, что въ такомъ положеніи теперь можетъ очутиться всякое министерство и что это служитъ доказательствомъ необходимости ввести новыя начала въ систему отношеній между національностями, образующими австрійскую имперію.

За-границей.

Аѳины.

14 (26) апрѣля.

(Отъ нашего спеціальнаго корреспондента).

Нѣмъ безумнѣе былъ восторгъ, тѣмъ глубже отчаяніе, охватившее теперь аѳинянъ.

Вчера утромъ они узнали только, что Тирнаво занято турками. Это была лишь часть горькой правды, которую они должны были узнать вчера вечеромъ и сегодня утромъ. Вчера они еще утѣшали себя тѣмъ, что Этхемъ-паша идетъ въ приготовляемую ему ловушку,—что и Тирнаво, и Ларисса очищены только затѣмъ, чтобы завлечь турецкую армію въ глубь страны и потомъ отрѣзать ей отступленіе. Положимъ, это напоминало хитрыя реляціи китайцевъ въ послѣднюю китайско-японскую войну, но здѣсь всѣ такъ ослѣплены, что—аѳиняне хотя и не китайцы—однако, вѣрили въ эти реляціи. Сегодня утромъ они узнали, что это было не отступленіе отъ Ларисы, а бѣгство, поголовное бѣгство, паника, въ которой „эвзоны" показали себя очень быстроногими, когда они тыломъ къ непріятелю стоятъ...

Я вамъ не могу описать унынія, нагнаннаго на аѳинянъ этимъ извѣстіемъ, —не могу передать фантастическихъ комбинацій, которыя воспаленный мозгъ аѳинянина созидаетъ для объясненія неудачи.

„Король насъ предалъ: онъ въ угоду великимъ державамъ повелъ дѣло къ проигрышу кампаніи"...

„Діадохъ (наслѣдникъ престола) измѣнилъ отечеству: онъ за три дня до оставленія Ларисы на произволъ туркамъ сказалъ навѣстившимъ его друзьямъ: „до-свиданія въ Фарсалѣ!" Откуда онъ зналъ, что придется отступить въ Фарсалу?"...

„Мы не хотѣли войны! Державы хотѣли этого, насъ толкнули въ эту войну!!..."

Это, какъ видите, уже начинается Katzenjammer, наступившій послѣ недавняго воинственнаго опьяненія. И во всемъ теперь, оказывается, виноватъ король,—тотъ именно король, который рисковалъ короной, если-бъ не началъ войны...

Теперь ему ставятъ въ вину уже и то, что онъ въ родствѣ со всѣми европейскими монархами. Какъ вамъ объяснить эту „вину" короля Георга—я не знаю. Онъ, видно виноватъ ужъ тѣмъ, что грекамъ кушать хочется. Съ одной стороны, видите-ли, родство его связываетъ; съ другой стороны—на это родство возлагали столько надеждъ—и вдругъ такой афронтъ...

Всѣ эти разсужденія вамъ кажутся ребяческими. Но, право-же, я второй день выслушиваю эти ребяческія разсужденія отъ убѣленныхъ сѣдиной старцевъ. И второй день я наблюдаю аѳинянъ—отъ государственныхъ дѣятелей до салонныхъ и уличныхъ политикановъ—и впечатлѣніе не мѣняется: это очень милые, славные ребята, „сорви-головы", достойные во всякомъ случаѣ лучшей участи, чѣмъ уготованная имъ турками. Имъ-бы крѣпнуть да расти подъ чьимъ-нибудь „материнскимъ крыломъ",—а они вотъ усѣиваютъ теперь своими костьми горы и долы Ѳессаліи. Кому, зачѣмъ нужно это?!... Но, вотъ, подите-убѣдите ребенка, что не слѣдуетъ трогать „пальчиками" горячаго самовара: пока онъ самъ не обожжется, онъ вамъ не повѣритъ...

* * *

Событія теперь слѣдуютъ другъ за другомъ съ головокружительной быстротой и такъ, какъ можно было предсказать и предвидѣть.

Сказавши, наконецъ, грекамъ, что Тирнаво занято, что Ларису занимаютъ турки, что греческая армія отступаетъ къ Фарсалѣ, газеты позабыли теперь и говорить о маленькихъ успѣхахъ флота и эпирской арміи. Онѣ только теперь уразумѣли планъ кампаніи Этхема-паши: отвоевать Мелупскій проходъ въ Ѳессалію, занять Ларису, а на остальныхъ пунктахъ держаться оборонительной тактики. Греки всю недѣлю приписывали себѣ побѣду за побѣдой, выражавшіяся въ томъ, что туркамъ нигдѣ будто не удалось проникнуть въ предѣлы королевства. На самомъ дѣлѣ турки этого и не хотѣли: имъ достаточно занять Ларису. Они знаютъ, что побѣда, нанесши такой ощутительный вредъ Греціи, принесетъ имъ мало пользы, кромѣ спокойствія на нѣсколько лѣтъ со стороны ѳессалійской границы. Они знаютъ, вѣроятно, что Европа не дастъ имъ пойти далѣе Ларисы. Они знаютъ, наконецъ, что для нихъ самихъ было-бы рискованно углубляться въ горы южной Ѳессаліи, и они сосредоточили всѣ свои силы противъ Тирнаво, вдвое-втрое превосходя численно, постоянствомъ занимаемой позиціи и боевымъ качествомъ арміи стоявшаго противъ нихъ непріятеля. Для всѣхъ ясно было, что положеніе грековъ неизбѣжно, — неясно было это для нихъ самихъ.

Теперь они винятъ во всемъ главнокомандующаго ѳессалійской арміей—наслѣдника престола, который, будто-бы больше заботился о своихъ колясках да конюшнѣ, чѣмъ о судьбѣ Ларисы. Вамъ кажется, повторяю, это ребячествомъ, а въ Аѳинахъ эти „ребячества" дѣлаютъ то, что называется исторіей.

Сегодня утромъ уже состоялся министерскій совѣтъ, на которомъ рѣшено отозвать наслѣдника принца Константина изъ Ѳессаліи и весь его штабъ во главѣ съ полковникомъ Сапонцаки. Сегодня вечеромъ ждутъ подписанія королемъ приказа объ этомъ. Газеты, въ экстренныхъ выпускахъ, жирнымъ шрифтомъ и съ саженными заголовками, сообщаютъ объ этомъ „радостномъ рѣшеніи, ожидавшемся съ такимъ нетерпѣніемъ всѣмъ обществомъ", тѣмъ самымъ обществомъ, которое съ мѣсяцъ тому назадъ устраивало такія оваціи отправлявшемуся къ арміи герцогу Спарты.

Сегодняшнимъ героемъ является вожакъ оппозиціи Ралли, побывавшій только-что на театрѣ военныхъ дѣйствій и приглашенный сегодня во дворецъ въ присутствіи министровъ изложить передъ королемъ свои сужденія объ „ошибкахъ, допущенныхъ главной командой и штабомъ сессалійской арміи"...

Кто будетъ назначенъ на мѣсто наслѣднаго принца, здѣсь еще не знаютъ пока. Но, какъ третьяго дня встрѣчали и вчера провожали оваціями „генерала Ричіоти Гарибальди" („потомственнаго почетнаго генерала", видно, ибо за нимъ не числится никакихъ заслугъ кромѣ той, что онъ младшій сынъ знаменитаго Гарибальди) съ его 200 итальянцевъ, разодѣтыхъ въ красныя куртки и кепи,—такъ теперь собираются устроить тріумфъ вызвавшимъ съ Крита полковнику Лимпріоту и подполковнику Константинуди, отличавшимся въ стычкахъ съ „концертными" войсками на Критѣ. На нихъ теперь вся надежда...

— Почему-же не вызвать тогда Вассоса?—спросите вы, какъ я спросилъ сообщившаго мнѣ это извѣстіе патріота.

— Вассосъ—адъютантъ короля, онъ близокъ ко двору. Довольно, мы имъ не довѣряемъ. Эти адъютанты показали себя неспособными и во флотѣ и въ Артѣ, и въ Тирнаво. Нѣтъ, адъютантамъ короля болѣе не видать команды...

Подите, поговорите съ этими „восточными парижанами"!... У нихъ Булланке сдѣлалъ-бы лучшую карьеру, чѣмъ въ Парижѣ.

ГЕРЦОГЪ ЛОРАНЪ.

Съ театра военныхъ дѣйствій.

Относительно битвы у Велестино 21-го апрѣля сообщаютъ, что бригада Смолеца съ двумя батареями заняла прекрасную позицію на южномъ берегу озера Карла. Турецкій отрядъ, состоявшій изъ 3.000 пѣхоты, 500 кавалеріи при 12 орудіяхъ, два раза производилъ яростныя аттаки греческихъ позицій, но былъ отброшенъ; греки не преслѣдовали ихъ и отъ контръ-аттаки отказались. Полковникъ Смолецъ воспользовался при этомъ удобный случай отрѣзать цѣлый батальонъ.

Небольшая схватка произошла также у Карадичи. Турки стараются нанести ударъ слабому лѣвому крылу греческой арміи, защищающей дорогу къ Фарсалѣ.

Изъ Воло сообщаютъ, что населеніе, спѣшившее переселиться въ Эвбею и Аѳины, теперь нѣсколько успокоилось, такъ какъ въ гавань вошли три военныхъ судна: англійское, французское и итальянское; въ городѣ циркулируютъ патрули французскихъ солдатъ. Кассы, въ которыхъ хранились деньги для государственныхъ расходовъ въ Ѳессаліи, были переданы во французское консульство, откуда они были сданы на греческій пароходъ для отправленія въ Аѳины.

Въ Аѳинахъ 22-го апрѣля циркулировали слухи о томъ, что турки просили 5-тидневнаго перемирія; по другимъ слухамъ, перемиріе установлено молчаливымъ соглашеніемъ съ обѣихъ сторонъ.

Греческая артиллерія, обстрѣливающая турецкія позиціи у Дамосса.

Англійскіе военные корреспонденты отправили коллективную записку англійскому послу въ Константинополѣ, въ которой сообщаютъ, что всѣ слухи о жестокостяхъ, совершаемыхъ турецкими солдатами, лишены основанія. „Поведеніе турецкихъ солдатъ вполнѣ образцовое; наоборотъ, греки, отступая, грабили населеніе и совершали постыдныя преступленія. Этому мы сами были очевидцами".

Изъ Эпира сообщаютъ, что населеніе окрестностей Арты объято паникою. Вооруженные священники проповѣдуютъ крестовый походъ.

Нѣмецкія газеты сознаются, что Грумбовъ-паша получилъ орденъ Османіэ за то, что онъ лично руководилъ авангардомъ, выступившимъ противъ Лариссы.

На о. Критѣ.

«Аг. Рейтера» сообщаетъ изъ Канеи, что 21-го апрѣля состоялось свиданіе адмираловъ съ предводителями инсургентовъ. Адмиралы обѣщали полную автономію и заявили, что избраніе генералъ-губернатора острова будетъ предоставлено Національному Собранію. Инсургенты прервали совѣщаніе криками: «присоединеніе или смерть!»

Губернаторъ Крита Исмаилъ-паша протестовалъ противъ постановленія адмираловъ, клонившагося къ облегченію положенія голодающихъ инсургентовъ. Онъ потребовалъ либо снятія блокады, либо возстановленія ея въ полномъ видѣ.

Къ переговорамъ о мирѣ.

Переговоры относительно предложенія Салисбюри о созывѣ конференціи въ Парижѣ для улаженія греко-турецкаго столкновенія прекращены.

По свѣдѣніямъ газетъ, министръ иностранныхъ дѣлъ Ганото имѣлъ на-дняхъ пятичасовое совѣщаніе съ турецкимъ посломъ Мунир-беемъ по вопросу объ условіяхъ примиренія Греціи съ Турціею. Сообщаютъ также, будто, по просьбѣ греческаго правительства, три посла: французскій, русскій и англійскій сдѣлали представленіе Портѣ съ цѣлью склонить ее къ предоставленію королю Георгу перемиріи впредь до выясненія положенія въ Аѳинахъ. Въ то-же время изъ Берлина сообщаютъ, что греческимъ правительствомъ сдѣлана въ Берлинѣ попытка возбудить вопросъ о перемиріи.

Вѣнскій корреспондентъ „Times" сообщаетъ, что положеніе дѣлъ въ Аѳинахъ вызываетъ серьезную тревогу въ Вѣнѣ, гдѣ король Георгъ очень популяренъ. Тамъ искренно желаютъ спасенія греческой династіи и избавленія Греціи отъ бѣдствій анархіи. При военной неудачѣ революція въ Аѳинахъ отдала-бы всю Грецію на произволъ непріятеля, такъ какъ едва-ли нашлась-бы держава, готовая вмѣшаться въ пользу грековъ, если-бы во главѣ Греціи оказалось временное правительство, управляемое «Этнике Гетеріею».

Заявленія Ралли.

Стоявшій во главѣ оппозиціи, а нынѣ президентъ министерства, Ралли на совѣщаніяхъ, предшествовавшихъ сформированію новаго кабинета, выразился слѣдующимъ образомъ: «Капитальною ошибкою было назначеніе трехъ молодыхъ королевичей на высшіе начальственные посты, при томъ не даетъ имъ въ руководители опытныхъ генераловъ. Король желалъ только, чтобы королевичи участвовали въ дѣлахъ, но Деліанисъ настоялъ на томъ, чтобы имъ было ввѣрено высшее командованіе арміи и флотомъ. Въ качествѣ совѣтниковъ-руководителей были приставлены къ королевичамъ только сторонники правительства, тогда какъ всѣ генералы, принимавшіе участіе въ войнахъ франко-германской и русско-турецкой, были съ пренебреженіемъ оставлены въ сторонѣ. И вотъ почему въ то время, какъ операціи турецкой арміи уже за два мѣсяца до начала кампаніи подготовлялись опытными германскими офицерами, съ греческой стороны въ стратегическомъ отношеніи ничего ровно не было сдѣлано.

«Правительство обманывало короля и страну, какъ о состояніи нашихъ финансовъ, такъ и о количествѣ оружія, которымъ располагало военное вѣдомство. Друзья его распространяли слухи, что банкиры Аверовъ, Цафари и Спиридоссъ предоставили въ распоряженіе правительства 50 мил. франковъ въ видѣ безпроцентнаго займа, тогда какъ на дѣлѣ—эти банкиры взяли только на себя реализировать заемъ въ 20 мил. драхмъ. То-же слѣдуетъ сказать и про запасы ружей. Страна исполнена такого энтузіазма, что любой грекъ, способный носить оружіе, поспѣшилъ-бы къ знаменамъ, но у правительства нѣтъ ни ружей, ни даже патроновъ въ достаточномъ количествѣ. Король, основываясь на докладахъ министровъ, сказалъ мнѣ, что ружей и боевыхъ припасовъ хватитъ на стопятидесятитысячную армію, тогда какъ на дѣлѣ ихъ достало только на половину этой цифры».

Франція. Группа парижскихъ журналистовъ и издателей рѣшила основать комитетъ вспомоществованія грекамъ. Президентомъ комитета избранъ Рошфоръ, вице-президентами Кассаньякъ и Дрюмонъ.

Скомпрометированный въ Панамскомъ дѣ-

ЖЕРТВЫ ФАНАТИЗМА.

(Отъ нашего спец. корреспондента).

22-го апрѣля, въ 11 час. ночи, я выѣхалъ изъ Одессы, командированный редакціею «Одесскихъ Новостей» на мѣсто заживо погребенныхъ фанатиковъ раскольниковъ—въ селеніе Терновку, раскинувшееся вблизи Тирасполя,—о чемъ было сообщено на-дняхъ нашимъ тираспольскимъ корреспондентомъ. Въ 5-мъ часу утра я уже былъ въ Тирасполѣ. Не смотря на ранній часъ и праздничный день, здѣсь замѣчалось какое-то особенно тревожное настроеніе. На вокзалѣ высыпала масса жителей этого небольшого городка, ожидавшихъ пріѣзда прокурора одесскаго окружнаго суда Н. М. Левченко. Въ городѣ только и рѣчи, что о происшествіи въ Терновскихъ плавняхъ. Массы любопытныхъ стекаются въ Тирасполь. Сюда-же ожидаются г. херсонскій губернаторъ т. с. М. М. Веселкинъ, представители власти, профессора и корреспонденты столичныхъ газетъ, куда уже проникли свѣдѣнія о терновскомъ событіи. Гостиницы и номера «для пріѣзжихъ» дѣлаютъ хорошія дѣла. Все, что до настоящаго времени сообщалось въ печати объ этомъ глубоко-трагическомъ происшествіи—не даетъ еще полнаго представленія объ обстоятельствахъ и мотивахъ, вызвавшихъ его. Благодаря любезному содѣйствію представителей мѣстной администраціи, занятыхъ разслѣдованіемъ всего случившагося, мы имѣли возможность собрать массу новыхъ свѣдѣній объ исторіи заживо-погребенныхъ.

Вблизи Тирасполя, Бендеръ и ближайшихъ селеній, подъ видомъ старообрядцевъ, которыхъ въ названныхъ мѣстностяхъ насчитываютъ тысячами, пріютились и живутъ раскольники различныхъ сектъ, извѣстныхъ подъ кличками «бѣгуны», «скакуны», «прыгуны» и проч., вѣрованія которыхъ противны русской церкви и преслѣдуются правительствомъ. Въ Терновскихъ плавняхъ, среди старообрядцевъ, пріютились раскольники, принадлежащіе, судя по найденнымъ у нихъ книгамъ и вещамъ, къ сектѣ «бѣгуновъ или прыгуновъ». Жизнь этихъ сектантовъ ничѣмъ, на первый взглядъ, не отличается отъ жизни старообрядцевъ, но религіозныя вѣрованія, воззрѣнія и стремленія облечены у нихъ въ строгую тайну и не доступны для научнаго изслѣдованія. Эти фанатики принадлежатъ къ сектамъ мистическаго характера.

Секта «прыгуновъ» возникла въ 50-хъ годахъ настоящаго столѣтія среди молоканъ, выселенныхъ въ Закавказскій край. Основателемъ ея былъ житель села Никитина, Эриванской губерніи Максимъ Рудометкинъ, по ремеслу колесникъ. Онъ училъ, что теперь настало время пришествія Христа Спасителя, а затѣмъ послѣдуетъ 1000-лѣтнее царствованіе, когда должны исчезнуть среди людей всякія болѣзни, печали и проч. Поэтому отнынѣ не слѣдуетъ уже заботиться ни о чемъ земномъ и житейскомъ. Мистически-настроенные аскеты находятся въ крайней степени экзальтаціи. Среди нихъ нерѣдки люди, яко-бы одаренные способностью непосредственно сообщаться съ Св. Духомъ. Основателемъ секты «бѣгуновъ» или странниковъ считается уроженецъ г. Переяславля Евфимій, выступившій со своею проповѣдью въ 80 годахъ прошлаго столѣтія. По ученьямъ этой секты, съ 1666 года, въ православной церкви исчезло всякое благочестіе. Разныя военныя и гражданскія власти, чиновники и другіе исполнители распоряженій администраціи суть слуги антихриста. Кто, по ихъ ложному ученію, желаетъ спасти души, тотъ отнюдь не долженъ подчиняться слугамъ антихриста; не долженъ принимать и исполнять никакихъ распоряженій и уставовъ, идущихъ отъ власти. Лишь тотъ можетъ спастись, кто не покорится антихристу: достигнуть этого возможно двумя путями—одинъ «таиться и бѣгать», а другой «на брань ступити».

Ихъ воззрѣній и держатся фанатики Терновскихъ плавней. Ученіе эт

ѣ соціалистскій депутатъ Антидъ Буайе, отправился съ качествѣ добровольца въ Грецію. Если греческое правительство ассигнуетъ средства, то онъ обѣщаетъ организовать многочисленный французскій отрядъ добровольцевъ.

ВНУТРЕННІЯ ИЗВѢСТІЯ.

∽ **Отмѣна казенныхъ сборовъ съ видовъ на жительство.** Высочайше утвержденнымъ 7 апрѣля мнѣніемъ государственнаго совѣта, какъ мы уже сообщали, отмѣнены сборы, взимаемые въ пользу казны съ видовъ на жительство. Согласно этому, отъ пошлинъ освобождены всѣ выдаваемые проживающимъ въ предѣлахъ Имперіи, за исключеніемъ губерній Царства Польскаго, русскимъ подданнымъ паспортные документы и виды. Такимъ образомъ, сохранены пошлины: съ паспортовъ заграничныхъ, съ паспортовъ, выдаваемыхъ пріѣзжимъ въ Россію иностранцамъ, и съ паспортовъ, выдаваемыхъ обывателямъ губерній Царства Польскаго. Бланки паспортовъ будутъ выдаваться безплатно, а за паспортныя книжки будетъ взиматься въ казну заготовительная стоимость ихъ въ суммѣ 15 к. Оффиціальный органъ министерства финансовъ, выясняя мотивы новаго законоположенія, заявляетъ, что существуетъ увѣренность въ томъ, что въ послѣдующіе годы число требованій на паспортныя книжки значительно увеличится и можетъ достигнуть крупныхъ размѣровъ, такъ какъ, съ одной стороны, безсрочныя книжки сдѣлались обязательными для большинства привиллегированнаго населенія Имперіи; съ освобожденіемъ-же книжекъ отъ рублевой пошлины, онѣ будутъ выбираться даже и тѣми лицами, для которыхъ, по закону 18 ноября 1896 г., такая выборка не обязательна; съ другой стороны, крестьяне и мѣщане, оцѣнивъ всѣ удобства, предоставляемыя пятилѣтними паспортными книжками, будутъ чаще обращаться къ ихъ выборкѣ. Въ послѣднемъ-же номерѣ «Вѣстника Финансовъ» сообщается, что вопросъ объ отмѣнѣ пошлинъ съ обывателей губерній Царства Польскаго потребовалъ особаго обсужденія. Такимъ образомъ, сохраненіе этихъ пошлинъ носитъ временный характеръ. Что-же касается пошлинъ съ паспортовъ, выдаваемыхъ иностранцамъ, то отмѣна ихъ можетъ послѣдовать послѣ соглашенія съ правительствами государствъ, взимающихъ теперь налоги съ паспортовъ русскихъ подданныхъ.

Наконецъ, министру внутреннихъ дѣлъ поручено подвергнуть пересмотру вопросъ о взиманіи съ паспортныхъ документовъ сборовъ въ особые спеціальные капиталы, а также сборовъ за прописку видовъ на жительство (въ томъ числѣ и адресного сбора въ С.-Петербургѣ).

∽ **Женскій трудъ.** Вслѣдъ за харьковскими земскими начальниками, открывшими, какъ недавно сообщалось въ газетахъ, широкій доступъ въ свои канцеляріи женскому труду, на этотъ путь въ той-же Харьковской губерніи вступили и уѣздные исправники. «Южный Край» передаетъ, что нѣкоторые изъ исправниковъ названной губерніи начали также приглашать для занятій въ своихъ канцеляріяхъ женщинъ.

∽ **Евреи на геологическомъ конгрессѣ.** Вслѣдствіе сношенія министра земледѣлія и государственныхъ имуществъ съ министрами внутреннихъ и иностранныхъ дѣлъ предписано нашимъ консуламъ, что къ визированію на срокъ съ половины іюля до конца сентября настоящаго года паспортовъ ученыхъ евреевъ, изъявившихъ желаніе участвовать на предстоящемъ международномъ геологическомъ конгрессѣ въ Петербургѣ, имѣющихъ удостовѣреніе отъ организаціоннаго комитета послѣдняго, со стороны министерства внутреннихъ дѣлъ препятствій не встрѣчается съ тѣмъ, чтобы о каждой такой визѣ сообщалось министерству внутреннихъ дѣлъ.

ПРЕССА.

«И волкъ оретъ, и коза оретъ, и Богъ ихъ знаетъ, кто кого деретъ»... Нельзя лучше, какъ этой поговоркой охарактеризовать впечатлѣніе, получающееся отъ чтенія столичныхъ газетъ, занятыхъ за послѣднія двѣ недѣли почти исключительно пустопорожней болтовнѣ о пабившей оскоминѣ греко-турецкой распрѣ.

Одни изъ нашихъ доморощенныхъ политиковъ стоятъ за турокъ, другіе за грековъ; одни оповѣщаютъ ежедневно о побѣдахъ луны, другіе о торжествѣ креста. Не обходится дѣло, конечно, и безъ дебатовъ, очень напоминающихъ приводимый въ «Нов. Врем.» споръ двухъ мужиковъ, кто кого убилъ—Каинъ Авеля или Авель Каина.

А третій, слушавшій со стороны, вмѣшался:

— Дурни! о чемъ спорите? Вѣдь сказано въ писаніи ясно: Кавель Кавеля убилъ...

— Гдѣ сказано?

— Говорю: въ писаніи.

— Въ какомъ?

— Да ужъ въ такомъ.

— Въ какомъ „такомъ"?

— А въ такомъ.

— Нѣтъ, ты покажи!

— Чего?

— Да въ какомъ писаніи-то!

— Отвяжись! присталъ не съ легкимъ...

— Нѣтъ, ты такъ не имѣешь праву! Ты докажь! ты покажь!

— Чего?

— Того: въ какомъ писаніи!

— Въ морду тебѣ,—вотъ въ какомъ!

Разъ пущенъ въ ходъ такой сильный аргументъ, очевидно печати тутъ дѣлать нечего, и она хорошо сдѣлала, что обратилась къ внутреннимъ вопросамъ, право, гораздо болѣе интереснымъ, чѣмъ всѣ эти ненужные разговоры о двухъ враждующихъ націяхъ.

А вопросовъ этихъ, наболѣвшихъ, настоятельно требующихъ разрѣшенія вопросовъ, не мало...

* * *

Вотъ «Гражд.», напримѣръ, считаетъ дѣломъ первой необходимости предоставленіе дворянамъ *исключительнаго* права занимать государственныя должности. Памятуя нѣсколько перефразированную поговорку: «добрая *мысль* лежитъ, а худая бѣжитъ», общество съ тревогою прислушивается къ извѣстной нашимъ читателямъ «программѣ», кн. Мещерскаго, тѣмъ болѣе, что, какъ сообщаетъ «Нов. Вр.», подобнаго рода проектъ былъ уже близокъ къ осуществленію въ 80-хъ годахъ и не сталъ закономъ по причинамъ «отчасти случайнымъ».

Къ счастью, руководящія идеи проекта, хотя имѣютъ и до сего дня сторонниковъ, но, по словамъ «Нов. Вр.», не пользуются сочувствіемъ въ широкой дворянской средѣ, которая привыкла полагать свое честолюбіе и свою сословную гордость не въ прерогативахъ внѣшняго почета и не въ выгодахъ, которыя можетъ доставлять власть, а въ *просвѣщенной дѣятельности на пользу общую.*

Во всякомъ случаѣ мечтанія нашихъ крѣпостниковъ не имѣютъ подъ собою почвы въ настоящее время, въ виду того, что, по буквѣ и духу Высочайшаго рескрипта, работы особаго совѣщанія будутъ касаться лишь вопроса о нуждахъ *помѣстнаго* дворянства и, стало быть, программа «Гражданина», какъ захватывающая вопросы политическіе, связываемые съ вопросомъ о дворянствѣ вообще, является совершенно безопаснымъ и невиннымъ вздоромъ.

* * *

Кто о чемъ, а «Московскія Вѣдомости» квасъ...

Европа идетъ къ намъ учиться... квасъ варить,

восклицаетъ газета въ статьѣ, такъ и озаглавленной: «Карьера (?) кваса».

Указывая на предпринятое профессоромъ Кобертомъ изслѣдованіе, рекомендующее яко бы квасъ, какъ самый гигіеническій напитокъ, газета усматриваетъ въ этомъ обстоятельствѣ «назиданіе» для тѣхъ, кто вслѣдствіе ложной стыдливости, опасаются прослыть квасными патріотами.

Намъ кажется однако, что неменьшимъ назиданіемъ могло бы для нихъ послужить извѣстное вразумленіе, по адресу Рецептилова:

Послушай: ври, да знай же мѣру!

Какъ иначе отнестись, въ самомъ дѣлѣ, къ газетѣ, печатающей подобный вздоръ:

Съ полгода тому назадъ прошелъ въ та зетахъ слухъ, что Норвежское правительство командировало въ Россію двухъ провизоровъ для изученія способа приготовленія кваса, съ цѣлью распространить этотъ полезный напитокъ въ норвежскомъ населеніи, отличающемся большою склонностью ко пьянящимъ напиткамъ гораздо менѣе невиннаго свойства. Желаніе норвежскаго правительства вполнѣ понятно, если вспомнить, какъ развито злоупотребленіе спиртными напитками въ Норвегіи, какъ безнадежно борется съ нимъ норвежское законодательство.

Послушайте, да спросите любого гимназиста 2 класса, и онъ вамъ разскажетъ, что Норвегія, въ которой лѣтъ сто тому назадъ пьянство спиртствовало, какъ нигдѣ въ Европѣ, въ настоящее время считается одной изъ образцовыхъ странъ въ мірѣ по своей трезвости.- И про нее-то вы разсказываете такія небылицы ad majorem кваса gloriam... Хороши руководители общественнаго мнѣнія, нечего сказать!..

* * *

«Англичане, образованный народъ, просвѣщенные мореплаватели»...

Это укоризненное восклицаніе Расплюева невольно приходитъ въ голову при чтеніи письма нѣкоего Бермана, сообщающаго въ «Биржевыхъ Вѣдомостяхъ» о возмутительномъ случаѣ дикой расправы съ двумя русскими евреями, имѣвшемъ мѣсто на пароходѣ «Arundel-Kastle» компаніи Mischler and C—ie. Случай этотъ по своимъ возмутительнымъ подробностямъ кажется даже невѣроятнымъ, и разсказъ о немъ даже «Нов. Вр.» перепечатываетъ «съ сердечной болью и глубокимъ негодованіемъ».

13-го (25-го) марта въ 11 ч., разсказываетъ г. Берманъ,

двое русскихъ подданныхъ, ѣдущіе съ заграничными паспортами, изъ Витебской губерніи, одинъ 25 лѣтъ, по фамиліи „Вершокъ" изъ Рѣжицы, а другой, 18 лѣтъ—Левинъ изъ Люцина,—купались въ такъ называемой „Bade Zimmer". Англійскіе пассажиры вдругъ захотѣли насмѣяться надъ русскими подданными, и вотъ они взбираются на открытый верхъ купальни и, впустивъ туда большую кишку, начали сильно брызгать по голымъ тѣламъ соленой водой. На ихъ пронзительные крики прибѣжалъ слуга и съ большимъ трудомъ освободилъ ихъ, такъ какъ дверь была крѣпко привязана, но, выходя оттуда, они еще получили нѣсколько здоровыхъ подзатыльниковъ. Обиженные вершокъ въ нашу каюту и съ ужасомъ разсказываютъ намъ объ этомъ, но мы всѣ, боясь продолженія подобной сцены, предпочли оставить это безъ протеста и жалобы. Сегодня, въ 9 ч. утра, англичане-пассажиры до 200 человѣкъ напали на нашу каюту и съ яростью разбойниковъ схватили вышеназванныхъ Левина и Вершока за ноги и, потащивъ ихъ на видное мѣсто, стали надъ ними смѣяться, бранить ихъ и т. д., но мы, не понимая англійскаго языка, лишены возможности передать всю эту брань. Но вдругъ мы увидѣли нѣчто ужасное. Безжалостные палачи намылили длинное полотенце, смочили его въ горячей водѣ, скрутили, какъ дикіе звѣри, стащили съ эмигрантовъ брюки и рубашки, и два англичанина согнули ихъ такъ, что головы ихъ пришлись къ ногамъ, и стали безпощадно бить ихъ и пороть. Крики жертвъ, раздиравшіе душу и сердце, вызвали у бритащевъ только дружный смѣхъ и дикій хохотъ. Мы, всѣ русскіе, заброшенные судьбою такъ далеко отъ родины, видя это позорное зрѣлище, плакали навзрыдъ, какъ маленькія дѣти... Несчастные вернулись въ каюту съ ранами на тѣлѣ, избитые и опозоренные, а теперь лежатъ серьезно больными. На этотъ разъ мы всѣ собрались и пошли жаловаться капитану (англичанину), но онъ отвѣчаетъ намъ, что онъ-де нѣмецкаго языка не понимаетъ... Одинъ пасажиръ изъ Берлина былъ такъ возмущенъ этимъ, что немедленно написалъ по англійски письмо капитану, но послѣдній его даже не принялъ... Оканчивая это письмо, я нахожу нужнымъ сообщить, что описанное случилось при отплытіи изъ морской станціи „Пальма"—послѣдней до гор. „Саре Town" (въ Африкѣ) и что фамилія капитана—Виндеръ. Да еще одно обстоятельство, заслуживающее быть отмѣченнымъ, а именно: докторъ парохода тоже присутствовалъ при этой экзекуціи; его даже просили опредѣлить, сколько ударовъ жертвы могутъ выдержать, на что онъ широко и ехидно улыбался.

Нѣтъ сомнѣнія, что разсказъ г. Бермана будетъ провѣренъ и, если онъ подтвердится, то, по справедливому замѣчанію «Биржев. Вѣд.»,

надъ этимъ слѣдовало-бы остановиться и вопросъ этотъ изслѣдовать до конца. Чьи подданные Вершокъ и Левинъ? Вѣдь если бы что-нибудь подобное продѣлано было у насъ съ англичаниномъ, какой крикъ подняла-бы англійская печать?

И обязанность русской прессы, намъ кажется, не оставить этой вопіющей исторіи неразъясненной.

Въ Одессѣ.

(Записки гастролера).

Газеты полны статьями о „нашей молодежи".

„Наша молодежь„, какъ, напримѣръ, „милостивый государь"—выраженіе съ послѣдствіями.

Когда говорятъ „милостивый государь"—очевидно собираются бить...

Въ чемъ, однако, обвиняютъ „нашу молодежь?" Въ томъ, что она ничѣмъ не интересуется?

Неправда. Одесская молодежь, напримѣръ, очень интересуется спортомъ.

Скачки и бѣга происходятъ при блестящемъ ансамблѣ молодежи.

Кто какъ не „наша молодежь", наполняетъ ряды чемпіоновъ и рекордсменовъ?

„Нашу молодежь" обвиняютъ еще въ томъ, что она потеряла впечатлительность.

Опять неправда: получая въ театрахъ безплатныя мѣста, „наша молодежь" готова самой плохой артисткѣ устроить шумную овацію.

„Нашу молодежь" обвиняютъ еще въ томъ, что она мало читаетъ.

И это неправда: „наша молодежь" исправно читаетъ всѣ мѣстныя газеты.

Особенно — отдѣлъ „судебной хроники".

* * *

Мнѣ кажется, однако, что все зависитъ отъ точки зрѣнія.

Откуда наблюдать? Съ Дерибасовской—можно собрать матерьялъ противъ молодежи, съ Молдаванки—можно собрать матерьялъ въ пользу молодежи.

Топографія всегда играла большую роль въ исторіи общественной культуры.

Когда-то было время, когда къ центру каждаго города стремилось его интеллигентное населеніе, теперь интеллигенція все болѣе и болѣе вытѣсняется къ окраинамъ.

Я не хочу этимъ сказать, что свѣтъ идетъ только съ окраинъ, но у центра онъ обыкновенно гаснетъ.

Центръ является воплощеніемъ капитала, а интеллигентность, какъ всякое растеніе, чахнетъ въ тяжелой атмосферѣ.

„Наша молодежь"—наши дѣти и мы виноваты въ томъ, что они — одни, а не другіе.

Они — наше зеркало, они — живой укоръ той легкости, съ которой мы отреклись отъ прошлаго для настоящаго.

Быть можетъ, они виноваты въ томъ, что слишкомъ хорошо усвоили преподанные нами-же уроки, но не они виноваты въ томъ, что мы не преподали имъ другихъ уроковъ...

* * *

Я встрѣтился съ пріятелемъ, который въ то время, когда я его видѣлъ въ послѣдній разъ, жилъ на Прохоровской.

Тогда онъ былъ студентомъ, носилъ длинные волосы, а въ дни, когда не обѣдалъ, охотно заглушалъ голодъ, споря о Шекспирѣ.

Черезъ два года онъ кончилъ курсъ, подстригъ немного волосы, перебрался на Канатную и сталъ заниматься практикой.

Обѣдалъ онъ уже ежедневно, любилъ за бутылкой пива поспорить о Шекспирѣ, но заканчивалъ споръ обыкновенно словами:

— Впрочемъ, едва-ли все это такъ важно!..

Практика стала разростаться, пріятель женился и перебрался на Почтовую.

Онъ остригся „бобрикомъ", о прошломъ говорилъ не иначе, какъ со злой усмѣшкой, а когда ему напоминали о Шекспирѣ, онъ морщился.

— Шекспиръ!.. Гмъ!.. Но вѣдь, господа, живое дѣло—прежде всего...

Теперь онъ живетъ на Екатерининской, у него собственный домъ, болѣзнь печени и взрослый сынъ.

— Наша молодежь! — говоритъ онъ съ печальнымъ вздохомъ.—Такіе-ли мы были въ свое время.?!..

Чудакъ! Онъ не хочетъ понять, что молодость, проведенная на Прохоровской, ничего общаго не имѣетъ съ молодостью, проведенной на Екатерининской...

Но отрицайте послѣ этого вліяніе топографіи на культуру!..

* * *

Случилось то, что слѣдовало ожидать: г. Соловцовъ переутомился и заболѣлъ.

Что значитъ брать роль не по силамъ!

Чтобы играть Грознаго по толкованію г. Соловцева, надо быть не актеромъ, а, по крайней мѣрѣ, паровой машиной.

Увѣренъ, что легче распилить три сажени дровъ, чѣмъ прокричать хоть одинъ монологъ по способу, принятому г. Соловцовымъ.

Вѣроятно, для слѣдующаго спектакля г. Соловцовъ составитъ акціонерную компанію...

Исполненіе Грозного на паяхъ—даже ново!

* * *

На выборахъ режиссера одесскаго любительскаго кружка кто-то подалъ голосъ за полковника Вассоса.

Забаллотировали.

Хотя подавляющимъ большинствомъ выбрали г. Гринева, режиссера и спытнаго, и талантливаго, я всетаки жалѣю, что кандидатура Вассоса не встрѣтила сочувствія.

Вассосъ показалъ себя отличнымъ режиссеромъ.

Греко-турецкую интермедію, согласитесь, онъ обставилъ совсѣмъ по мейнингенски.

Есть и добровольцы, и энтузіазмъ, и побѣды, и пораженія.

Для публики, сидящей на галлеркѣ политическаго театра, иллюзія получается полная.

Даже сидящіе въ первыхъ рядахъ креселъ часто ошибаются: гдѣ настоящее и гдѣ бутафорское...

* * *

Милые одесскіе шутники: въ гласные предлагаютъ г-жу Монбазонъ, въ режиссеры любительскаго кружка—полковника Вассоса.

Пріятно отмѣтить, что одесситы умѣютъ сохранять веселое расположеніе духа даже въ трудныя минуты выборовъ.

Интересно знать, кого предложатъ одесскіе шутники при выборахъ товарища городского головы?

Ужъ не тепора-ли Медвѣдева?

Онъ показалъ себя прекраснымъ „товарищемъ": собралъ довольно посредственное товарищество, каждаго члена труппы онъ аттестуетъ на афишѣ, какъ знаменитость...

Много данныхъ для службы въ благоустроенномъ колегіальномъ учрежденіи...

* * *

Въ заключеніе, вопросъ по адресу дирекціи конки.

Почему конка беретъ съ кондукторовъ по пяти рублей за лѣтніе форменныя куртки, которымъ цѣна не больше 80 коп.

Можетъ быть, остатокъ предназначается въ благотворительный фондъ?

Но при чемъ-же здѣсь кондуктора?

Смѣемъ увѣрить, что изъ всѣхъ способовъ повышать размѣръ дивиденда этотъ наименѣе удаченъ.

Если кондуктора будутъ получать каждое лѣто по новой курткѣ, то имъ придется, въ концѣ-концовъ, ходить безъ панталонъ.

Принудительная куртка сверху, и ничего далѣе...

АРСЕНІЙ Г.

Изо дня въ день.

(Мелочи, наброски и т. п.).

Ахъ, весна — пріятное время года! Повторимъ мы слова одной изъ героинь Островскаго.

Среди дворъ, на который выходятъ окна моей комнаты, зазеленѣлъ игрушечный садикъ, окруженный со всѣхъ сторонъ стѣнами четырехэтажнаго дома. Одно самое высокое дерево едва достигаетъ оконъ третьяго этажа, а остальныя—ихъ, счетомъ, пятнадцать — не доходятъ и до второго. И всѣ они вытягиваютъ свои нѣжно-зеленыя вѣтви кверху, къ тому клочку неба, который манитъ ихъ своей бездонной далью.

Подъ деревьями—пушистый плюшъ газона. Солнце, проходя съ востока на западъ, освѣщаетъ его не весь. И тамъ, гдѣ трава прикрыта домомъ, съ южной стороны, она блѣднѣе и ниже той, которую иногда пригрѣваетъ солнце, поднявшись высоко надъ крышами домовъ.

Раннимъ утромъ на этихъ узниковъ зеленаго царства спускается роса и блеститъ яркими слезинками на листьяхъ деревьевъ и на тонкихъ стебелькахъ травы. Это плачетъ небо. Оно жалѣетъ бѣдныхъ заключенныхъ, которые не видятъ всей шири горизонта и которые не знаютъ, куда это убѣгаютъ легкія облака, проносясь надъ ихъ головами. Передъ ихъ глазами только рядъ оконъ и балконовъ и гранитъ мощенаго двора.

Еще не высохнетъ роса, начинаютъ отворяться балконныя двери, и въ нихъ появляются заспанныя фигуры лакеевъ и горничныхъ. Часу въ восьмомъ утра они уже на всѣхъ балконахъ развѣшиваютъ ковры, половики, чехлы съ мебели. Начинается выколачиваніе, и удары раздаются на дворѣ какъ пистолетные выстрѣлы. Между дѣломъ посылаются поклоны, даже воздушные поцѣлуи, ведутся бесѣды и завязываются знакомства. Хорошенькая блондинка на балконѣ второго этажа все поднимаетъ голову къ верхнему балкону, гдѣ лакей чиститъ барское платье. Она тоже отмиваетъ барынину юбку и кричитъ:

— Всю, какъ есть, отшлепала!..

Лакей бросаетъ въ нее комкомъ бумаги, и она кокетливо пугается и грозитъ ему кулакомъ.

Дѣлается малолюднѣе на балконахъ —люднѣе становится на самомъ дворѣ. Изъ разныхъ дверей уходятъ люди по дѣламъ. Начинаютъ завертываться разносчики и выкрикиваютъ: редиска! сельди копченыя! туфли! апельсины и лимоны!.. Выѣзжаетъ изъ каретника экипажъ въ англійской запряжкѣ. На крылечкѣ сидитъ мопсъ съ надутой мордой, и другой мопсъ громко лаетъ на него съ балкона.

И точно отъ этихъ криковъ содрагаются деревья въ своемъ каменномъ мѣшкѣ. Листья ихъ тихо колышатся, но что такое шелеститъ они—не уловишь въ содомѣ и вопляхъ модпаго двора, заглушающаго ихъ невнятный, тихій шопотъ.

Днемъ окна и балконы пусты. Къ вечеру, когда Одесса начинаетъ собираться на прогулку, они опять оживляются. На балконѣ налѣво является еще безусая молодежь, въ форменныхъ курткахъ, и по инстинкту начинающихъ отращивать себѣ хвостъ пѣтушковъ, позируетъ искусственно и неумѣло. Правѣе двое моряковъ тоже принимаютъ картинныя позы. Одинъ притворяется, будто читаетъ газету и черезъ ея развернутый листъ заглядываетъ на балконъ, гдѣ собралась цѣлая коллекція дамъ. Онѣ уже одѣты для прогулки. На одной надѣта уже шляпа. Но онѣ еще не уходятъ, смѣются и кокетливо опираются на перила, ибо знаютъ, что на насъ смотрятъ. Полная блондинка съ бѣлой, какъ снѣгъ, шейкой и розовыми ушами искоса бросаетъ взгляды на балконъ, гдѣ интересный молодой человѣкъ независимо покручиваетъ себѣ усы. Всѣ обращаютъ вниманіе на грацiозную барышню, брюнетку, которой, именно, теперь пришелъ время полить цвѣты, выставленные на воздухъ. Дамы обсуждаютъ ея костюмъ.

Опять пустѣетъ и сумерки быстро окутываютъ весь дворъ. Въ нижнихъ окнахъ появляются огни. Изъ какой-то квартиры несутся звуки піанино и скрипки. Голуби, расположившіеся на ночлегъ по карнизамъ оконъ, безпокоятся и бьютъ крыльями. Они уже оставили свои весенніе поцѣлуи до утра, и пугаетъ ихъ эта Крейцерова соната въ грустившемся сумракѣ ночи.

Деревьевъ больше не видно. Весь садикъ едва обозначается чернымъ пятномъ въ пропасти двора. Только случайный лучъ лампы внезапно освѣщаетъ нѣсколько вѣтвей кудрявраго клена. И я вижу, что листья его продолжаютъ роптать въ безмолвномъ, повидимому, воздухѣ. О чемъ ихъ рѣчь? Не воспоминанія-ли это о далекомъ прошломъ, о темномъ лѣсѣ, о крѣпкомъ союзѣ съ родными? Гдѣ они? Живы-ли и не упали-ли подъ ударами тяжелаго топора? Помнятъ-ли они? И знаютъ-ли, что томится здѣсь заключенный, и каждый день садится на него пыль отъ выколачиванія ковровъ и рогожекъ?

Съ бульвара несутся звуки музыки. Я смотрю на темный дворъ и не вижу теперь ни откуда свѣта. Всѣ огни погасли.

Это весна?...

Слово-Глаголь.

Отъ редакціи. *Съ сегодняшняго номера „Одесскія Новости" печатаются новыми шрифтами.*

ОДЕССКАЯ ЖИЗНЬ.

∴ **Высокоторжественный день.** Третьяго дня Одесса съ большимъ торжествомъ чествовала высокоторжественный день Тезоименитства Ея Императорскаго Величества Государыни Императрицы Александры Ѳеодоровны. Всѣ общественныя, казенныя и частныя зданія, а также и стоящіе въ гаваняхъ русскія и иностранныя суда расцвѣтились флагами. Въ одес. Каѳедральномъ соборѣ, по окончаніи Божественной литургіи, высокопреосвященнымъ Іустиномъ, архіепископомъ херсонскимъ и одесскимъ, въ сослуженіи соборнаго и городскихъ церквей духовенства, отслужено было благодарственное Господу Богу молебствіе, закончившееся провозглашеніемъ многолѣтія Ихъ Величествамъ Государю Императору, Государынѣ Императрицѣ Александрѣ Ѳеодоровнѣ, Вдовствующей Государынѣ Императрицѣ Маріи Ѳеодоровнѣ, Его Высочеству Наслѣднику Цесаревичу и Всему Царствующему Дому. На богослуженіи присутствовали: г. командующій войками одес. военнаго округа генералъ-адъютантъ графъ А. И. Мусинъ-Пушкинъ, г. одес. градоначальникъ генералъ-лейтенантъ П. А. Зеленой, генералитетъ, иностранные консулы, городской голова д. с. с. П. А. Крыжановскій, представители судебнаго, морского, учебнаго и др. вѣдомства, представители купеческаго, мѣщанскаго и ремесленнаго сословій и масса молящихся. По окончаніи богослуженія графъ А. И. Мусинъ-Пушкинъ, выйдя изъ собора, обошелъ выстроившіяся на Соборной площади войска и поздоровался съ ними, съ каждою частью отдѣльно. Затѣмъ его сіятельство поздравилъ войска съ высокоторжественнымъ днемъ Тезоименитства Ея Императорскаго Величества Государыни Императрицы. Громкое и долго несмолкавшее «ура» было отвѣтомъ на поздравленіе. Въ это время хоромъ военной музыки былъ исполненъ народный гимнъ «Боже, Царя храни». Послѣ этого войска построены были въ колонну и подъ звуки музыки пропущены были мимо начальствующихъ лицъ церемоніальнымъ маршемъ.

Въ этотъ-же день во всѣхъ домовыхъ и приходскихъ церквахъ города отслужены были благодарственныя Господу Богу молебствія.

Вечеромъ городъ былъ эффектно иллюминованъ. Особенно выдѣлялись по иллюминаціи: Николаевскій бульваръ, Биржевая площадь, Преображенская, Дерибасовская, часть Екатерининской и Ришельевской улицъ. Въ театрахъ предъ началомъ спектаклей исполненъ былъ народный гимнъ.

∴ **Праздникъ Модлинскаго полка.** Въ 10 час. утра, 23-го апрѣля, командующій войсками произвелъ смотръ Модлинскому полку, который проходилъ церемоніальнымъ маршемъ. По окончаніи парада командующій войсками и начальствующія лица отправились въ помѣщеніе Модлинскаго полка, которое по случаю праздника было убрано флагами и гербами г. Одессы. Здѣсь командующій войсками провозгласилъ тостъ за Государя Императора и Весь Царствующій Домъ. Тостъ былъ покрытъ громкимъ «ура!» Музыка исполнила народный гимнъ.

Затѣмъ графъ Мусинъ-Пушкинъ поздравилъ молодцевъ съ полковымъ праздникомъ и благодарилъ за успѣхи. Затѣмъ въ офицерскомъ собраніи состоялся завтракъ, за которымъ было произнесено много тостовъ. На завтракѣ присутствовали г. одесскій градоначальникъ П. А. Зеленой и городской голова П. А. Крыжановскій.

∴ **Праздникъ юнкерскаго училища.** 23-го апрѣля юнкерское училище чествовало свой праздникъ. По окончаніи парада на Соборной площади, въ юнкерское училище прибылъ начальникъ окружнаго штаба генералъ-маіоръ В. В. Сахаровъ, который, поздравивъ юнкеровъ съ праздникомъ, провозгласилъ тостъ за здравіе Государя Императора и Всего Царствующаго Дома. Тостъ былъ покрытъ единодушнымъ «ура»! Генералъ-маіоръ Сахаровъ поднялъ бокалъ за здоровье командующаго войсками, преподавателей училища, юнкеровъ, которымъ пожелалъ успѣшно окончить экзамены. Начальникъ училища полковникъ Н. К. Смирновъ провозгласилъ тостъ за В. В. Сахарова.

∴ **Полковой праздникъ казаковъ-переселенцевъ.** Вчера въ домѣ «Трудолюбія» казаки-переселенцы, донцы и оренбуржцы, праздновали свой полковой праздникъ. Праздникъ, собственно говоря — былъ у оренбуржцевъ, но донцы также приняли въ немъ участіе. Еще съ утра казаки стали готовиться къ празднику.

Къ 10-ти часамъ все было готово. Принаряженные въ новые кители казаки, а также одѣтыя въ лучшія платья, казачки и ребятишки высыпали во дворъ, гдѣ на двухъ громадныхъ столахъ была приготовлена закуска. Передъ этимъ было отслужено о. Викторомъ Бѣликовскимъ молебствіе, къ началу котораго прибылъ полковникъ А. Г. Григорьевъ. Молебствіе закончилось провозглашеніемъ многолѣтія Его Величеству Государю Императору и Всему Царствующему Дому. Послѣ этого г. Григорьевъ поздравилъ оренбуржцевъ съ войсковымъ праздникомъ святого Великомученика Георгія Побѣдоносца и съ тезоименитствомъ Ея Величества Государыни Императрицы и затѣмъ прочелъ отвѣтную телеграмму военнаго министерства на посланную на Имя Его Величества. Содержаніе телеграммы слѣдующее:

«Одесса. Состоящему при командующемъ войсками полковнику Григорьеву по Всеподданнѣйшему докладу военнымъ министромъ телеграммы съ выраженіемъ вѣрноподданнѣйшихъ чувствъ казачьими семействами Оренбургскаго войска, переселяемыми въ Уссурійскій край, Государь Императоръ Высочайше повелѣлъ искренно благодарить переселенцевъ и пожелать имъ благополучнаго пути. Высокомилостивое повелѣніе это сообщается вамъ для объявленія переселенцамъ».

Щербовъ-Нефедовичъ.

Привѣтственныхъ телеграммъ переселенцевъ было три. Первая на Имя Его Величества, другая оренбургскому наказному атаману. Текстъ послѣдней слѣдующій:

«Оренбургскіе казаки - переселенцы поздравляютъ ваше превосходительство и станичниковъ съ войсковымъ праздникомъ, благодарятъ за заботы о нихъ, желаютъ товарищамъ во всемъ благополучія».

Подъесаулъ **Тимашевъ.**

Третья телеграмма была отправлена во Владивостокъ: наказному атаману Уссурійскаго войска Унтербергеру, слѣдующаго содержанія:

«Оренбургскіе казаки-переселенцы поздравляютъ ваше превосходительство со своимъ войсковымъ праздникомъ. Полные надеждъ на поддержу своихъ будущихъ станичниковъ, они смѣло идутъ въ новый край, чтобы тамъ, подобно своимъ предкамъ, служить на славу обожаемаго Государя и родины».

Послѣ прочтенія телеграммы казакамъ предложена была закуска, которая предварительно была окроплена св. водой. Полковникъ Григорьевъ, подпивъ чарку, провозгласилъ тостъ за драгоцѣнное здоровье Государя Императора. Громкое троекратное «ура!» служило отвѣтомъ на этотъ дорогой русскому народу тостъ. Второй тостъ онъ провозгласилъ за здоровье уѣзжающихъ 1-го мая переселенцевъ, пожелавъ имъ счастливаго пути, и выразилъ надежду, что они сохранятъ традиціи и обычаи славнаго казачьяго войска. Затѣмъ были провозглашены тосты за здоровье военнаго министра, за начальника казачьяго войска г. Ершова и за начальника эшалона подъесаула Тимашева, прикомандированнаго къ переселенцамъ. Послѣдній пилъ за войсковое начальство и за здоровье г. Григорьева.

Послѣ закуски переселенцы высыпали на лужайку за дворомъ. Приглашенный фотографъ долженъ былъ сдѣлать съ нихъ снимокъ. Казаковъ размѣстили на небольшомъ холмикѣ. Весьма пеструю картину представляла холмикъ, большею половины котораго захватили казаки.

Тысячи паръ глазъ устремлены въ «зеркальце». Фотографъ въ послѣдній разъ обводитъ группу и снимаетъ съ зеркальца крышку. Моментъ—и все готово. Переселенцы съ шумомъ оставляютъ холмъ и направляются къ дому. Здѣсь ихъ ждетъ обѣдъ. Донцы расходятся по помѣщеніямъ, оренбуржцы-же остаются во дворѣ. Они обступили со всѣхъ сторонъ своего начальника—подъесаула Тимашева.

— Прикажете качать васъ? раздается среди оренбуржцевъ.

«Качать» кого-нибудь—у казаковъ самое лучшее выраженіе любви и уваженія.

Начальникъ даетъ согласіе.

Двадцать паръ рукъ мигомъ подхватываютъ любимаго начальника, начинаютъ его изъ стороны въ сторону раскачивать и затѣмъ плавно подбрасываютъ кверху. «Качаніе» сопровождается подобающимъ, характернымъ, рисующимъ удалыхъ станичниковъ припѣвомъ:

Какъ подъ листомъ трава разстилается,
Наши буйныя головки преклоняются.
Вотъ дай попьемъ, дай погуляемъ.
За здоровье его, за его добрыя дѣла
Закричимъ три раза:
Ура! ура! ура!

Казаки осторожно опустили начальника на землю.

— Ну, ведите себя скромно! проговорилъ начальникъ и выдалъ имъ нѣсколько рублей на водку.

— Рады стараться, дай Богъ вамъ здоровья! Желаемъ многолѣтья! раздалось вокругъ.

Тотчасъ-же было послано за водкой и началась гульба. Закружились казаки, казачки. Все смѣшалось въ общемъ молодеческомъ хороводѣ...

И долго еще за полночь не смолкали удалыя пѣсни...

∴ **Въ домовой церкви при институтѣ благородныхъ дѣвицъ**, въ день св. мученицы Царицы Александры, 23 апрѣля, чествовался храмовой праздникъ.

Въ церкви присутствовали начальствующія лица, начальница, воспитатели и воспитанницы института и многіе почетные гости. По окончаніи богослуженія хоръ воспитанницъ, по выходѣ изъ церкви, исполнилъ народный гимнъ: «Боже, Царя храни». Затѣмъ для почетныхъ гостей сервированъ былъ чай.

∴ **Въ день тезоименитства короля эллиновъ Георга I**, третьяго дня, въ греческой св. Троицкой церкви, были отслужены протоіереемъ о. А. Пефани, божественная литургія и благодарственное молебствіе. Въ храмѣ присутствовали: одес. греческій генеральный консулъ И. Г. Вучина, эфоры греческаго благотворительнаго общества, начальствующіе, воспитатели, воспитанники и воспитанницы греческихъ училищъ, представители греческой колоніи и много молящихся. Молебствіе закончилось провозглашеніемъ многолѣтія Государю Императору, Государынѣ Императрицѣ и всему Царствующему Дому, затѣмъ—королю и королевѣ эллиновъ.

Въ отвѣтъ на отправленную вчера, греческимъ генеральнымъ консуломъ И. Г. Вучиной отъ имени мѣстной эллинской колоніи, поздравительную телеграмму королю эллиновъ, по случаю тезоименитства его величества, г. генеральный консулъ вчера-же удостоенъ его величествомъ депешей изъ Аѳинъ слѣдующаго содержанія:

«Сердечно благодарю васъ и мѣстную эллинскую колонію».

Телеграмма греческимъ генеральнымъ консуломъ, составленная на французскомъ языкѣ, слѣдующаго содержанія:

«Его величеству королю э

— Да я ничего, такъ!—смѣшался субъектъ и сдѣлалъ видъ, что читаетъ надпись.

Сторожъ отошелъ въ сторону и, засѣвъ въ кусты, сталъ наблюдать. Субъектъ между тѣмъ, оглянувшись, быстро вошелъ въ ограду и сталъ отвинчивать у мѣднаго орла на пьедесталѣ когти. Онъ до того углубился въ свое занятіе, что не замѣтилъ внезапно появившагося сторожа. Послѣдній арестовалъ его и доставилъ вмѣстѣ съ отвинченнымъ когтемъ въ Александровскій участокъ. Злоумышленникъ оказался Н. Полищукомъ.

*** **Кафе-шантанный герой.** Кафе-шантанная клоака втянула въ свою тину сына богатыхъ родителей, нѣкоего Г. Гольберга. Онъ сдѣлался ближайшимъ другомъ всѣхъ Жаметъ и Пишетъ, но для послѣднихъ карманъ Гольберга оказался слишкомъ тощимъ, и чтобы поддержать свою «репутацію» онъ пустился на рискованныя предпріятія. Арсеной для «подвиговъ» Гольбергъ избралъ органальное мѣсто—баню. Чуть-ли не ежедневно Гольбергъ являлся въ коммерческія бани Исаковича и, охлаждаясь предварительно подъ душами, растягивался преспокойно на койкѣ въ барской позѣ близи лежавшаго платья и подъ прикрытіемъ бѣлаго покрова шарилъ по карманамъ. Въ банѣ начали пропадать драгоцѣнныя вещи, портфели. Учредили надзоръ и джентльменъ Гольбергъ былъ пойманъ на мѣстѣ преступленія. Мировой судья приговорилъ его къ 3½ мс. тюремному заключенію. Въ съѣздѣ со стороны обвиняемаго предстали какъ свидѣтели друзья, кафешантанные заисгдатаи, на которыхъ Гольбергъ ссылался, что его похищеніе безупречно. Но съѣздъ было представлено нѣчто болѣе фактическое о прошломъ Гольберга въ видѣ приговора мирового судьи за мошенничество въ магазинѣ Якоби, совершенное тѣмъ-же героемъ, и съѣздъ, выслушавъ патетическую рѣчь Гольберга, приговорилъ по совокупности преступленій послѣдняго на 4½ мѣсяца тюремнаго заключенія.

*** **Мужъ-извергъ.** На Спиридоновской улицѣ, въ д. Великанова проживали долгое время супруги Шайденковы. Послѣдніе часто ссорились. Не приходило и дня, чтобы изъ-за какой-нибудь мелочи не происходила ссора, которая нерѣдко переходила въ драку, причемъ побѣдителемъ оказывался всегда мужъ, отличавшійся чрезмѣрной жестокостью. Онъ вооружался широкимъ ремнемъ, палкой, ножкой отъ стула,—однимъ словомъ, чѣмъ попало, тоталъ несчастную жену ногами. Во время этихъ дракъ оглашали дворъ душу раздирающіе крики сбѣгались сосѣди и общими усиліями обезоруживали воинственнаго супруга. Въ послѣдній разъ, это было 19 апрѣля, Шайденковъ, какъ и всегда, придрался къ женѣ изъ-за пустяка, и когда та дерзнула ему отвѣтить, набросился на нее съ ремнемъ. Несчастная стала звать на помощь. Шайденковъ заперъ двери и стали и продолжалъ свою экзекуцію. Поваливъ жену на полъ, онъ сталъ наносить ей сапогами удари въ животъ. Шайденковъ топталъ ее до тѣхъ поръ, пока-та не лишилась чувствъ. Тогда испугавшись, онъ уложилъ ее въ постель и затѣмъ, благодаря имѣшательству сосѣдей и полиціи, отправилъ ее въ еврейскую больницу. Здѣсь, полежавъ сутки, она скончалась вчера въ страшныхъ мученіяхъ. Покойной было 36 лѣтъ. Шайденковъ арестованъ.

*** **Самоотравленіе.** Старая и вѣчно новая исторія. М. М. вышла замужъ и съ перваго-же дня почувствовала себя несчастной. Третьяго дня, послѣ небольшой ссоры съ мужемъ, она направилась въ спальню и залпомъ выпила, заранѣе припасенную склянку съ нашатырнымъ спиртомъ. Склянка выпала изъ рукъ и разбилась въ дребезги. Звонъ стекла былъ услышанъ въ сосѣдней комнатѣ одной сосѣдкой. Она вбѣжала въ спальню и отступила въ ужасѣ: на полу лежала, въ безсознательномъ состояніи, М. Послѣднюю немедленно отправили въ еврейскую больницу.

*** **Изъ-за ревности.** Евдокія Т. любила одного молодого человѣка. Этотъ въ свою очередь любилъ ее, и въ одно и то-же время другую. Онъ такъ распредѣлялъ свой досугъ, что удѣлялъ поровну время обѣимъ. Такъ прошло около двухъ мѣсяцевъ. Евдокія, между тѣмъ, уже готовила себѣ подвѣнечное платье. Бѣдная дѣвушка боготворила и ничуть не сомнѣвалась въ вѣрности своего «Володи». Но, увы! сй пришлось скоро разочароваться въ немъ. Возвращаясь разъ домой, она замѣтила въ одномъ изъ оконъ кондиторской tête-a-tête съ какой-то дамой своего кумира. Весело болтая, они глотали мороженое. Это такъ повліяло на Т.., что она тотчасъ-же отправилась въ аптеку, пріобрѣла бутылку нашатырнаго спирта и глотнула порядочную дозу. Съ сильными ожогами несчастная была доставлена въ больницу, гдѣ ей немедленно была подана медицинская помощь. Жизнь Т... внѣ опасности.

*** **Засѣданіе** Новороссійскаго общества естествоиспытателей назначено въ субботу, 26-го апрѣля, въ 7 час. вечера, въ зданіи университета на Преображенской улицѣ. Предметы занятій: 1) сообщеніе И. Видгальма,—«о нѣкоторыхъ вредныхъ насѣкомыхъ юга Россіи"; 2) сообщеніе В. Ласкарева „О Сарматскихъ отложеніяхъ Волынской губ."; 3) отчетъ о дѣятельности лекціоннаго комитета за 4-е полугодіе его существованія; 4) разсмотрѣніе доклада лекціоннаго комитета о продолженіи чтенія публичныхъ лекцій; 5) утвержденіе смѣты на текущій годъ и распредѣленіе экскурсіонныхъ суммъ; 6) избраніе президента общества и въ 7) текущія дѣла общества.

*** **Годичное общее собраніе** членовъ общества вспомоществованія нуждающимся учащимся въ народныхъ училищахъ назначено на 27 апрѣля въ зданіи городской думы для разсмотрѣнія и утвержденія годового отчета; избранія двухъ членовъ правленія вмѣсто выбывающихъ по жребію В. Н. Лишина и Г. Г. Маразіи; избранія 4-хъ кандидатовъ къ членамъ правленія и 5 членовъ ревизіонной комиссіи; предложенія правленія о выраженіи благодарности городской думѣ за назначеніе субсидіи обществу; опредѣленія размѣра процента для отчисленія въ неприкосновенный капиталъ въ 1897 году; предложенія члена общества В. А. Дубинова объ увеличеніи средствъ общества посредствомъ сбора съ родителей учащихся.

*** **Годичное общее собраніе** членовъ одесскаго общества вспомоществованія литераторамъ и ученымъ, назначено въ субботу, 26 апрѣля, въ 8 час. вечера. Собраніе какъ вторичное, будетъ считаться состоявшимся независимо отъ числа наличныхъ членовъ.

*** **Засѣданіе** одесскаго бальнеологическаго общества, назначено на среду, 30 апрѣля, въ 8 час. вечера, въ зданіи университета, по Преображенской улицѣ. Предметы занятій: Сообщеніе д-ра Пурица: „Къ вопросу о вліяніи концентраціи и измѣненнаго химическаго состава соляныхъ и минаральныхъ водъ на здоровый организмъ".

*** **Общее собраніе** общества взаим. вспом. акушерокъ г. Одессы назначено на 25-е апрѣля въ 7 час. веч. въ зданіи лечебницы для приходящихъ. Собраніе будетъ считаться состоявшимся, въ какомъ бы числѣ членовъ ни явились.

*** **Въ обществѣ русскихъ врачей.** Во вторникъ, 22 апрѣля, въ помѣщеніи бактеріологической станціи состоялось засѣданіе общества русскихъ врачей. Предсѣдательствовалъ врачебный инспекторъ д. ст. сов. А. В. Коритъ. Послѣ прочтенія и утвержденія протокола предыдущаго засѣданія, секретарь общества было прочитано приглашеніе комиссіей по сооруженію хирургической больницы въ Петербургѣ, въ память Н. И. Пирогова, воззваніе, въ которомъ комиссія просятъ содѣйствовать сбору пожертвованій на это дѣло. Затѣмъ д-ромъ Куликовскимъ было сдѣлано сообщеніе—„характеристика отдѣльныхъ видовъ острого воспаленія средняго уха въ зависимости отъ различныхъ этіологическихъ моментовъ". Сообщеніе вызвало оживленный обмѣнъ мнѣній, въ которомъ принялъ участіе: д-ра Діатроповъ, Бурда, Михайловъ и др.

*** **Общество** производства пищевыхъ продуктовъ въ Одессѣ составило отчетъ о дѣятельности своей за первый годъ существованія. Въ время съ 6 [illegible] по 31 декабря получ[illegible] прибыль отъ продажи конфетъ составила 6768 руб.; израсходовано было 3647 руб. Чистой прибыли получилось 3120 руб. На долю акціонеровъ выдано по 29 руб. на акцію.

*** **Берегите дѣтей.** Д. Албишевичъ, уйдя на базаръ, оставила въ комнатѣ малолѣтнюю дочь свою Хуну. Послѣдняя, достанъ на столѣ бутылочку съ какой-то сильной эссенціей, отпила нѣсколько глотковъ и сильно обожгла себѣ ротъ и горло. Ребенокъ поднялъ крикъ. Сбѣжавшіяся сосѣди готчасъ-же отправили его въ Еврейскую больницу. Жизнь дѣвочки внѣ опасности.

*** **Къ дѣятельности Ліонскаго кредита.** Изъ опубликованнаго отчета о дѣятельности агентства Ліонскаго кредита въ Россіи видно, что наиболѣшая дѣятельность приходится на петербургское, затѣмъ московское и одесское отдѣленіи. Чистая прибыль выразилась въ 187.164 р. изъ коихъ на одесское агентство приходится лишь 20.321 р. Петербургское отдѣленіе дало 166.840 руб.; московское убытку 32.459 р. Изъ операцій, наибольшихъ размѣровъ достигла выдача ссудъ подъ залогъ проц. бумагъ. Оборотъ по этой операціи въ одесскомъ отдѣленіи равнялся 13.179.000 р. Учетъ векселей составилъ 7.944.000 изъ каковой суммы на одесское отдѣленіе приходится 1.770.000 р. Процентовъ по этой операціи получено 369.823 руб., коммисіи 235.918 р. и курсовой разницы 157.418 р. За вычетомъ текущихъ расходовъ прибыль выразилась въ 187000, каковую сумму при громадномъ оборотномъ капиталѣ банка нельзя считать блестящей.

*** **Паденіе со второго этажа.** Въ открытомъ окнѣ въ д. Данилова, по Кривой ул., сидѣла дочь Данилова 1½ года—Клавдія. Кто-то позвалъ ее съ улицы. Дѣвочка нагнулась и упала на каменныя плиты. При паденіи она получила сильные ушибы. Жизнь ея внѣ опасности.

*** **Вывозъ навоза со двора назаряненныхъ помѣщеній.** Город. управа постановила войти съ представленіемъ въ думу объ уполномочіи управы обжаловать въ правит. сенатъ разъясненіе коммисіи по преобразованію воинской квартирной повинности, въ силу которой вывозъ навоза со дворовъ казенныхъ помѣщеній, занятыхъ войсками, отнесенъ къ обязанности учрежденій, получающихъ отъ казны квартирные оклады за эти помѣщенія.

*** **Смертность еврейскаго населенія въ Одессѣ.** Истекшій 1896 годъ, какъ видно изъ отчета правленія синагоги по Пушкинской ул., въ области смертности еврейскаго населенія г. Одессы, количествомъ превышаетъ смертность за 1895 годъ на 622 случая (въ 1895 г. всего умерло 2641 человѣкъ, а въ отчетномъ—3263). Цифра эта, однако, не представляетъ ничего аномальнаго, если принять во вниманіе; во 1-хъ, значительный и постоянный ростъ еврейскаго населенія путемъ прилива въ г. Одессу иногороднаго элемента и, во 2-хъ, господствовавшую въ томъ году эпидемію скарлатины, поражавшую дѣтей преимущественно въ возрастѣ до 10 лѣтъ. Если исключить количество смертей до указаннаго 10-лѣтняго возраста (1953) изъ общаго итога, то окажется на долю взрослаго еврейскаго населенія 1280 случаевъ и всего на 221 болѣе чѣмъ, въ 1895 году. Изъ общаго числа умершихъ въ отчетномъ году на долю платныхъ приходится 1254 случая; безвозмездно-же похоронено 2009 чел.

*** **Обманутая невѣста.** Третьяго дня у входа въ Покровскую церковь собралась толпа. Ждали молодыхъ. Вѣнчаніе должно было состояться въ 5 час. веч. Вотъ вдали показался свадебный кортежъ. Впереди, женихъ, невѣста вмѣстѣ съ цѣлой „свитой" шаферовъ. Въ суматохѣ никто не замѣтилъ молодой, прилично одѣтой дѣвушки, которая истоплакалась къ аналою. Когда началось вѣнчаніе, она выступила вдругъ впередъ, топнула ногой и воскликнула:

— Не вѣнчайте ихъ, не вѣнчайте!

Женихъ поблѣднѣлъ.

— Узнаешь меня? обратилась, между тѣмъ, къ нему дѣвушка.

Послѣднюю тотчасъ-же обступили шафера и выпроводили ее изъ церкви. Здѣсь, на паперти, она собрала вокругъ себя любопытныхъ и повѣдала имъ горькую исторію. Оказывается, что женихъ ухаживалъ за нею болѣе трехъ лѣтъ и обѣщалъ на ней жениться.

Вѣнчаніе, между тѣмъ, кончилось. Молодые вышли на паперть. Дѣвушка снова бросилась къ нимъ, стала прокланять ихъ и когда они усѣлись въ экипажъ, бросила въ послѣдній камень и разбила окно. Несчастную „экс-невѣсту" еле успокоили.

*** **Внезапная кончина.** Третьяго дня ночью скоропостижно умеръ въ домѣ Рос. общества на Дерибасовской ул. А. Біанки—содержатель пивного погреба „Баварія".

*** **Кража „вещественнаго" доказательства.** Изъ камеры мирового судьи 16 участка въ домѣ Гендельмана, по Градоначальницкой ул. черезъ незапертое окно, неизвѣстно кѣмъ похищенъ тюкъ съ кожевенными товарами. Тюкъ этотъ—вещественное доказательство по дѣлу Н. и Ф. Бурштейна и Халфена.

*** **Пожаръ.** Вчера въ 8 час. вечера въ галантерейномъ магазинѣ Маргулева въ домѣ Исаковича по Гавашной ул. произошелъ пожаръ. Желая поправить лампу въ витринѣ, приказчикъ взлѣзъ на подоконникъ, но такъ неуклюжа, что головой ударился о лампу. Послѣдняя упала и пролившійся на выставленные предметы, керосинъ быстро воспламенилъ всю витрину. Огонь быстро распространился по магазину и грозилъ истребить все находившееся если-бы прикащики совмѣстно съ дворникомъ этого дома не принялись-бы за дѣло. Въ одну минуту были принесены ведра воды и пламя локализировано. Пожаромъ повреждена частьтоваровъ. Убытки пока не выяснены.

*** **Кража.** Изъ слесарной мастерской въ зданіи попечительства о недостаточныхъ студентахъ на Старопорточфранковской ул. совершена кража у Г. Аккермана водопроводныхъ принадлежностей на 200 руб.

*** **Кражи.** Въ ночь на 22 апрѣля изъ квартиры В. Шпейкина, въ д. № 91 по М.-Арнаутской улицѣ неизвѣстно кѣмъ, посредствомъ подобранныхъ ключей къ дверямъ, совершена кража золотыхъ крестиковъ и разныхъ обрѣзковъ золота на 400 руб.

— Изъ погреба при магазинѣ Джевания, на углу Александровской и Греческой улицъ въ д. Поплавскаго похищено 3-хъ ведерный боченокъ съ провансскимъ масломъ въ 60 руб. Въ кражѣ заподозрѣнъ нѣкій Аврумъ Капторъ. Послѣдній задержанъ.

— Изъ квартиры Т. Бурашевскаго въ собств. домѣ по Романовской ул., совершена кража вещей на 100 руб.

*** **Пожертвовали** пріюту неимущихъ: Лазарь Абрамовичъ Бродскій—100 руб., неизвѣстный—30 р. и не пожелавшій быть названнымъ—2 р.

Городскія происшествія.

Въ анатомическій покой доставленъ трупъ С. Поѣвѣлинскаго, скоропостижно скончавшагося на Базарной улицѣ, возлѣ дома Грушко.

— Н. Понжукъ рабочій на сахарномъ заводѣ Бродскаго, катая вагонетку съ сахаромъ, упалъ и былъ приданъ вагонеткой къ чугунному фонарю. Сильно измятый, онъ былъ доставленъ въ заводскую больницу.

— На Старомъ сер. кладбищѣ найденъ трупъ повѣшавшагося женскаго пола безъ признаковъ насильственной смерти. Трупъ отправленъ въ анатомическій покой.

— Въ еврейскую больницу доставлена Х. Корнманъ, которая при паденіи съ балкона получила ушибъ плеча.

— Туда-же доставленъ Т. Лупковъ, котораго укусила собака.

МОРСКАЯ ХРОНИКА.

*** **По случаю Тезоименитства** Ея Величества Государыни Императрицы Александры Ѳеодоровны, 23 апрѣля всѣ суда въ одесскомъ портѣ были расцвѣчены флагами. Въ тотъ-же день праздновали тезоименитство его величества короля эллиновъ Георга I-го, и греческія суда, находящіяся въ гаваняхъ одесскаго порта, расцвѣчены были судовыми флагами.

*** **Погибшій въ морѣ.** Въ 4-хъ съ лишнимъ миляхъ отъ Тарханкута 22 апрѣля слѣдовалъ обратнымъ рейсомъ въ Одессу груженный пароходъ Р. о. п. и т. «Аскольдъ». Старшій матросъ Филиппъ Тіоколкинъ съ матросами: Крыловымъ, Куниновымъ и ученикомъ Волошиновымъ около 10½ час. утра мыли на палубѣ парохода шлюпки, весла и вообще, производили судовыя работы. У одного изъ нихъ, Тіоколкина, явилось желаніе прополоскать весла въ морѣ, для чего онъ открылъ самоправно фальшъ-бортъ, началъ производить работу, но былъ снесенъ сильнымъ теченіемъ въ воду, такъ какъ вода почти доходила до фальшъ-борта и легко можно было доставать ее рукою. Немедленно спустили на воду шлюпку и бросили спасательный кругъ, но все это оказалось безполезнымъ, такъ какъ Тіоколинъ продержался на водѣ не болѣе 3 минутъ и затѣмъ скрылся въ морской пучинѣ. Спущенная на воду шлюпка съ матросами прокрейсировавъ безуспѣшно нѣкоторое время, должна была возвратиться на пароходъ. Такое быстрое исчезновеніе съ поверхности воды объясняютъ потерей Тіоколкинымъ сознанія.

*** **Пар. „Одесса".** Вчера въ 10½ час. утра вышелъ изъ Одессы въ черноморско-болгарскіе порты пароходъ Р. об. пар. и тор. „Одесса" съ разнымъ грузомъ и пассажирами подъ командою капитана Эмеретли.

*** **Движеніе пароходовъ** Добровольнаго флота. Пар. „Кіевъ" 21 апрѣля вышелъ изъ Коломбо, а пароходъ „Тамбовъ" вышелъ 23 апрѣля изъ Портъ-Саида.

*** **Спасеніе утопавшаго.** Черноработчій Джуръ Ивановичъ, работавшій на итальянскомъ пароходѣ „Винченцо Флора", поскользнувшись, упалъ въ море, и началъ тонуть, но работавшіе съ нимъ его товарищи Василій Калдунъ и Василій Олемпіевъ бросили утопавшему стропъ и извлекли его изъ воды. Утопавшій переданъ на Спасательную станцію на Платоновскомъ молѣ для подачи ему медицинской помощи.

*** **Крейсеръ I ранга „Россія"**, по словамъ „Котл.", будетъ отправленъ въ Англію, гдѣ къ юбилею королевы Викторіи соберется большая эскадра судовъ разныхъ націй.

*** **Извѣстный знатокъ** торговаго мореплаванія С. И. Казн,—по словамъ „Кронштъ. Вѣстн.", хлопочетъ о созданіи русскаго пароходнаго предпріятія на Балтійскомъ морѣ на началахъ существующаго уже на Черномъ морѣ „Русскаго общества пароходства и торговли".

СПОРТЪ.

Бѣга и скачки.

Сильный вѣтеръ. Публики не смотря на праздничный день мало. Никакого оживленія ни на ипподромѣ, ни у тотализатора.

Первая скачка состязаніе „Камы" съ „Роланомъ I"—заинтересовала многихъ. Большинство было на сторонѣ „Камы", но, о ужасъ! Ѣздокъ ея совершенно не умѣетъ вести лошадь, не знаетъ ея силъ, плохо разсчитываетъ дистанцію. Не удивительно, что онъ проигралъ. И по дѣломъ! А „Кама" несомнѣнно лучше „Роланда I", показавшаго 2 м. 47 с.

Въ гитовомъ бѣгѣ на 1½ версты участвовали четырехлѣтки „Альдина", „Хлопецъ" и „Пѣтушокъ". Рѣзвѣйшій изъ нихъ безусловно „Хлопецъ", но онъ еще не такъ устойчивъ, сбоитъ, нервничаетъ, тогда какъ „Пѣтушокъ" вполнѣ хорошо выѣзженъ и можетъ показать хорошую рѣзвость. „Альдина" въ этой компаніи изъ фаворитовъ слабѣйшая. Въ первомъ гитѣ „Пѣтушекъ" все время впереди, за нимъ „Хлопецъ", но давъ два продолжительныхъ сбоя, онъ долженъ былъ уступить ленточку „Альдинѣ". Подъ конецъ „Хлопецъ началъ и замѣтно сократилъ дистанцію отдѣлявшую его отъ „Альдины". „Пѣтушокъ" приходилъ въ 2 м. 28½ с. „Хлопецъ"—2 м. 44 с. „Альдина" при одномъ сбоѣ—2 м. 39 с. Во второмъ гитѣ „Хлопецъ" молодецки показалъ свой ходъ и сбилъ секунды всѣхъ до 32½ с. „Пѣтушокъ" уменьшилъ свой рекордъ до 34 с., а „Альдина" до 37 с. съ однимъ сбоемъ. Мы предсказали, что „Хлопецъ" и „Пѣтушекъ" непремѣнно захватятъ первыми стартъ, такъ оно и вышло.

Призъ главнаго управленія: флагъ 7 сек. ясно было заранѣе, что ни „Серьезный" ни „Вѣтеръ Буйный", ни „Маруся" ни „Мраморный" не возмутъ флага. Взять флагъ значило-бы сойти со сцены здѣсь и не имѣть возможности въ другихъ городахъ идти во второ—и третьеклассникамъ. Сперва шли „Серьезный" и „Мраморный" по разнымъ дорожнымъ „Мраморный" сдерживаемый чуть было не выскочилъ изъ нормы и проигралъ только 2 секунды. „Мраморный" показалъ тѣ-же секунды, при которыхъ онъ однажды взялъ первый призъ. „Вѣтеръ Буйный" и „Маруся" вышли въ однѣхъ и тѣхъ же секундахъ 24½ с. Назначенная перебѣжка не состоялась, разъ флагъ не былъ взятъ.

Призъ Императорскаго Царскосельскаго общества оспаривали „Гурмэ" и „Лестокъ" (нашъ фаворитъ) имѣвшій наиболѣе шансовъ на побѣду, а также старый знакомецъ „Пиклокъ" и новичекъ „Легенда". Всѣ четверо сбились въ рядъ и шли сдержанно; никто не хотѣлъ начать вести скачку. На второй верстѣ „Легенда" наконецъ вытянулась впередъ и разожгла компанію. „Пиклокъ то опережалъ ее, то переходилъ на второе мѣсто рядомъ съ „Лестокомъ". „Гурмэ" на поворотѣ нажала и присоединилась къ „Пиклоку" и „Лестку". Такъ они идутъ почти до самаго столба, гдѣ „Гурмэ" вытянула шею и бьетъ на ¼ шеи „Лестокъ" и на ½ шеи „Пиклокъ". Рѣзвость „Гурмэ 3 м. 10¾ сек.

Въ сталь—черной скачкѣ „Роль", „Гарота" и „Кама" на дист. 2½ вер. шли почти всѣ вмѣстѣ, „Кама", управляемая неумѣлымъ ѣздокомъ, который все любитъ держаться правой линіи дорожки, упуская изъ соображенія, что на 4-хъ поворотовъ его лошадь теряетъ по 2 корпуса, брала барьеры послѣдніе и въ этомъ порядкѣ была у флага. Наша фаворитка „Гарота" вышла, какъ хотѣла, секунды, 3 м. 30 с., за неюприскакала „Роль", на этотъ разъ шедшая хорошо.

Славная „гвардія"—„Бедуинъ", „Старосельская", „Славный" и „Гранитъ" шли подъ угрозой классной регистраціи, но для нихъ на сей разъ гроза промчалась, рѣзни не было.

Тройки „Бедуинъ", „Старосвѣтская" и „Славный" шли не горячась. Нашъ первый фаворитъ „Бедуинъ" сдѣлалъ 5 м. 19¾ с., второй фаворитъ „Старосвѣтская 15 м. 20 с. „Славный" 20¼ с.

Въ скачкѣ на 2 версты, наши фаворитъ „Десситъ 2-й" и „Конкурренція" какъ сильнѣйшія свободно опередили остальныхъ. „Форъ-Эверъ" и „Горальки". „Десситъ" отмѣтилъ 2 м. 42¼ с., „Горалька" закинулась и налетѣла на заборъ, но по первымъ шагамъ видно было, что, идя она ровно, первый призъ могъ достаться ей.

Въ заключеніе неинтересно для скачекъ бѣжали на дист. 2 кр. „Кролик." невозможно сбившій и потому проигравшій призъ, „Осмаръ" словно проведшій линію въ 4 м. 59¾ с., и нашъ фаворитъ „Вѣтеръ-Буйный", который по программѣ участвовалъ въ день въ трехъ заѣздахъ, оставшъ сбившаго „Кролика" далеко назади, онъ пришелъ вторымъ шагомъ въ 5 м. 7½ с.

Слѣдующія испытанія въ воскресенье, 27 апрѣля.

Буцефалъ.

СУДЪ.

Компанейское дѣло.

Въ коммерческомъ судѣ полученъ указъ сената по дѣлу одесскаго купца С. Цвилинга съ одесскимъ купцомъ И. Эдельштейномъ въ суммѣ 2943 руб. и по встрѣчному иску послѣдняго къ первому въ суммѣ 2753 руб. Предметъ настоящаго дѣла составляютъ взаимныя требованія Цвилинга и Эдельштейна по товарищескому договору купли—продажи сцирта. Въ отчетѣ, составленномъ Эдельштейномъ, дебетъ выведенъ въ суммѣ 36484 руб., а кредитъ въ суммѣ 37117 руб. Прибыль показана въ суммѣ 632 руб. Согласно товарищескому договору, Цвилингу слѣдуетъ ½ часть, то-есть 210 руб. 80 коп. Вмѣстѣ съ тѣмъ Эдельштейнъ считаетъ, что по отчету Цвилинга дебетъ долженъ быть опредѣленъ въ суммѣ 10958 руб., а кредитъ въ 12606 руб. Слѣдовательно, прибыль должна выразиться въ суммѣ 1648 руб., изъ которой, согласно договору, на долю его Эдельштейна, причитается ⅔, то-есть 1098 руб. Производя зачетъ взаимныхъ претензій и вычтя изъ итога уже полученныя имъ отъ Цвилинга 135 руб., Эдельштейнъ находитъ, что ему слѣдуетъ получить съ Цвилинга 753 руб. Кромѣ того, Эдельштейнъ обвиняетъ Цвилинга въ нарушеніи договора и предъявилъ искъ о присужденіи ему неустойки въ суммѣ 2000 руб. Цвилингъ-же находитъ, что договоръ нарушилъ Эдельштейнъ и потому проситъ взыскать съ него неустойку. При этомъ, Цвилингъ представилъ составленный отчетъ, по которому ему съ Эдельштейна будто причитается 943 руб. Коммерческій судъ присудилъ съ Эдельштейна въ пользу Цвилинга 155 руб., а въ остальной части иска и въ встрѣчномъ отказалъ. Дѣло перешло въ сенатъ, который присудилъ съ Эдельштейна въ пользу Цвилинга только 109 руб. Въ остальномъ жалобы обѣихъ сторонъ оставлены безъ послѣдствій.

ТЕАТРЪ И МУЗЫКА.

Русскій театръ.

Опера П. Чайковскаго «Евгеній Онѣгинъ», поставленная вслѣдъ за «Русланомъ», прошла довольно слабо. Начать съ того, что опера шла безъ Онѣгина. О г. Гладковѣ имѣвшаго смѣлость пѣть эту партію, я отказываюсь говорить. Исполненіе этого артиста какъ въ сценическомъ, такъ и въ вокальномъ отношеніи стоитъ ниже критики.

Публика выражала справедливое негодованіе дружнымъ шиканьемъ.

Мой совѣтъ г-ну Гладкову, обладающему недурными голосовыми средствами, прежде поучиться хорошенько, а затѣмъ выступать въ главныхъ партіяхъ.

По болѣзни г. Медвѣдева, партію Ленскаго исполнялъ г. Одустовичъ и имѣлъ большой успѣхъ. Арію передъ дуэлью: «Куда вы удалились» артистъ спѣлъ очень горячо и повторилъ ее по единодушному требованію публики. Въ сценическомъ отношеніи пѣвецъ провелъ свою роль очень осмысленно, но гримъ его былъ неудаченъ. Пушкинъ такъ рисуетъ намъ поэта Ленскаго:

„Всегда восторженная рѣчь
И кудри черныя до плечъ".

Г. Остушовичъ по наружности не подходитъ къ желаемому типу.

Партію Татьяны г-жа Тамарова провела удовлетворительно.

Артистка очень музыкальна и всегда твердо знаетъ свои роли. Это большое достоинство.

Сцену сочиненія письма къ Онѣгину г-жа Тамарова исполнила лучше всего. Гримъ артистки также неудаченъ: Татьяна не была блондинкой и составляла поразительный контрастъ со своей сестрою Ольгой, какъ по наружности, такъ и по характеру и по наклонностямъ. На сценѣ однако обѣ сестры оказались блондинками.

Г-жа Кравецъ, на мой взглядъ, роль Ольги провела довольно вяло, мало смѣялась, не кокетничала.

Впрочемъ, самъ композиторъ отчасти виноватъ въ этой неудачѣ. Партія Ольги незначительна, и единственная арія: «Я не способна къ грусти томной», мало даетъ намъ представленія о «рѣзвой пташкѣ».

Г-жа Корецкая очень типична въ роли няни.

Г-жа Михайлова довольно безцвѣтная Ларина.

Партію князя Гремина, мужа Татьяны, г. Федоровъ провелъ не дурно и голосъ пѣвца звучалъ хорошо въ извѣстной аріи: «Любви всѣ возрасты покорны».

Г. Свободинъ нѣсколько утрировалъ коммическую роль Трике, хотя куплеты спѣлъ порядочно

Оркестръ игралъ вяло, хоръ пѣлъ не дружно.

Исполнители видимо устали. И не мудрено: оперы пекутся, какъ блины! Дирижеръ г. Плотниковъ добросовѣстно ведетъ оркестръ, хотя и самъ замѣтно утомленъ. Въ общемъ послѣ «Руслана» опера «Евгеній Онѣгинъ» кажется слишкомъ блѣдной, чему еще больше способствуетъ не важное исполненіе. Въ операхъ, написанныхъ на современные сюжеты, успѣхъ зиждется на тщательной постановкѣ, не говоря уже объ участіи хорошихъ исполнителей.

Ив.Лабинскій.

—— Опера Сенъ-Санса «Самсонъ и Долила», данная вчера въ пользу учащаго д-ра Зильберберга, прошла довольно успѣшно. Особенно понравился г. Свѣтловъ въ роли жреца. Г-жѣ Фингертъ былъ поднесенъ букетъ. Роль Самсона исполнялъ г. Перезъ.

—— Вчера въ Городскомъ театрѣ, по болѣзни Н. Н. Соловцова, спектакля не было. Сегодня возобновлена будетъ пьеса «Царь Борисъ» съ участіемъ М. М. Галѣбовой. Въ воскресенье идетъ драма «Нищіе духомъ», а въ понедѣльникъ, въ второй разъ, пойдетъ «Смерть Іоанна Грознаго».

—— Сегодня въ Русскомъ театрѣ состоится бенефисъ артиста Императорскихъ театровъ М. Е. Медвѣдева. Бенефиціантъ выступаетъ предъ одесской публикой какъ артистъ и антрепренеръ. Антрепренерская дѣятельность почтеннаго артиста хотя въ Одессѣ была кратковременна, но М. Е., при тяжелыхъ условіяхъ веденія опернаго дѣла въ этомъ театрѣ, далъ возможность одесситамъ прослушать произведеніе Глинки «Руслань и Людмила». Для своего бенефиса г. Медвѣдевъ ставитъ оперу Чайковскаго «Пиковая дама». Партія «Германа» лучшая въ репертуарѣ артиста.

—— Поставленная третьяго дня на сценѣ Городскаго театра пьеса кн. Сумбатова — «Старый закалъ», очевидно, мало интересуетъ одесскую публику. Несмотря на праздничный день, зрителей въ театрѣ собралось немного, и артисты, глядя на пустой залъ, слабо воодушевлялись и обнаруживали замѣтную вялость въ исполненіи. Пьеса кн. Сумбатова страдаетъ длин. паузами и излишней растянутостью: во многихъ мѣстахъ она кажется скучной. Въ общемъ, однако она развертываетъ цѣлый рядъ интересныхъ картинъ изъ военной жизни временъ покоренія Кавказа. Интересъ пьесы сосредоточивается на бравомъ командирѣ «стараго закала» (г. Рощинъ-Инсаровъ), который жертвуетъ собой ради любимой имъ жены (г-жа Монцшейнъ) въ тотъ самый моментъ, когда его ждетъ почетъ и слава новыхъ подвиговъ. Г. Рощинъ-Инсаровъ рельефно изобразилъ вспыльчиваго, но добраго и честнаго полковника. По временамъ только чувствовалась нѣкоторая усталость въ исполненіи, въ чемъ однако артистъ нисколько неповиненъ. Г-жа Монцшейнъ вложила много «слезъ» въ свою игру. Слезъ и пытья уже было такъ много, что это не производило никакого впечатлѣнія. Г-жа Морская—живое лицо въ пьесѣ—все время поддерживала веселое настроеніе въ публикѣ и оказалась очень милой барышней, скучающей въ своемъ юномъ дѣвичествѣ и готовой влюбиться во всякаго встрѣчнаго, лишь-бы выйти замужъ и перестать уже носить «тарлатановыя» платья, на которыя обращаетъ вниманіе весь міръ. Г. Чиваровъ оказался недурнымъ партнеромъ г-жи Морской и также смѣшилъ публику. Г. Кисилевскій сдѣлалъ все, что могъ изъ маленькой, неблагодарной роли стараго подполковника. Остальные артисты не портили ансамбля, хотя въ общемъ, повторяемъ, спектакль отдавалъ будними, а не праздникомъ, и даже въ сценахъ художественнаго исполненія публика слабо откликалась и очень скупилась на аплодисменты артистамъ.

—— Повтореніе оперы: «Руслань и Людмила» въ бенефисѣ премьерши труппы, г-жи Климжинской привлекло много публики, устроившей восторженную овацію талантливой артисткѣ. Она была буквально осыпана цвѣтами и получила, кромѣ огромной корзины живыхъ цвѣтовъ, букетъ и большой лавровый вѣнокъ.

—— Изъ Елисаветграда намъ пишутъ: «съ 20 апрѣля въ Елисаветградѣ начались гастроли артиста с.-петербургскихъ императорскихъ театровъ Далматова, посѣтившаго нашъ городъ съ труппой изъ членовъ столичнаго литературно-артистическаго кружка. Въ первый спектакль, шли: «Гражданская смерть», драма Джокометти въ переводѣ Островскаго и одноактная комедія Тургенева «Провинціалка» исполненныя безукоризненно.

Особенно хорошъ, даже чудно хорошъ былъ г. Далматовъ въ роли графа въ комедіи; остальные артисты своей игрой способствовали прекрасному ансамблю. Всѣхъ спектаклей объявлено 6, преимущественно комедіи».

ЮГЪ.

НАШИ КОРРЕСПОНДЕНЦІИ.

ХЕРСОНЪ, 23 апрѣля.

Въ состоявшемся 22 апрѣля засѣданіи городской думы апрѣльской сессіи, доложено было о благодарности, выраженной князьямъ И. Шаховскимъ городскому управленію за санитарную организацію, чистоту и благоустройство города, обнаруженныя коммиссіей. Благодарность, торжественно и публично засвидѣтельствованная г. городскимъ головой, занесена въ протоколъ въ назиданіе потомству.

Въ томъ-же засѣданіи состоялись выборы присяжнаго оцѣнщика (избранъ г. Савускинъ), замѣщающаго г. городскаго голову (избранъ Д. Н. Горловскій). Кромѣ того, баллотировались кандидаты въ предсѣдатели городскаго опротскаго суда г. Костылевъ, Любимовъ, Васильковскій, Зовичъ и Мордвиновъ. Первые двое—неизм

Что такое «Этника Гетерія»?

Слова „Этника Гетерія", встрѣчающіяся теперь почти въ каждой телеграммѣ, за послѣднее время у всѣхъ на устахъ. Приходящія изъ Аѳинъ извѣстія показываютъ, что общество «Этника Гетерія» теперь, можно сказать, безконтрольно распоряжается судьбою Греціи. Въ виду этого считаемъ небезъинтереснымъ познакомить нашихъ читателей съ этимъ обществомъ, о которомъ появилась обширная статья К. Михайлова въ „С.-Петерб. Вѣд.". Для одесситовъ „Этника Гетерія" представляетъ еще и тотъ интересъ, что именно въ Одессѣ было положено основаніе этому обществу.

Общество „Гетерія" не новое. Его существованіе относитъ къ началу нашего столѣтія, когда вспыхнула война за освобожденіе Греціи.

Въ 1813 году, въ Аѳинахъ было основано «общество любителей просвѣщенія», или «филомусовъ», главною цѣлью котораго было сохраненіе древностей и открытіе школъ въ городахъ греческаго государства. Мирная цѣль общества дала ему возможность быстро и свободно распространиться по всѣмъ городамъ и пріобрѣсти многочисленныхъ членовъ. Однимъ изъ главныхъ основателей и дѣятелей общества «филомусовъ» былъ извѣстный въ то время графъ Каподистріи, служившій при Россійскомъ Дворѣ, въ качествѣ министра иностранныхъ дѣлъ.

Однако, скоро программа общества «филомусовъ» показалась грекамъ недостаточно широкою и они стали подумывать о другомъ обществѣ, которое и не замедлило явиться въ видѣ тайнаго общества, хотя и колоссальнаго по своимъ размѣрамъ. Это и было „общество друзей", или „Гетерія".

Главнымъ основателемъ этого тайнаго общества былъ не графъ Каподистрія. Графъ повидимому отстранилъ себя отъ учрежденія тайнаго общества изъ осторожности. Учредителемъ общества былъ приказчикъ купеческой конторы въ Одессѣ, грекъ Николай Скуфарисъ. Будучи однимъ изъ ревностнѣйшихъ дѣятелей въ нномъ обществѣ „филомусовъ", онъ пользовался особенными почетомъ у грековъ.

Николаю Скуфарису въ учрежденіи «общества друзей» («Гетеріи») очень много помогали какъ константинопольскіе греки, такъ и одесскіе. Заправилы „Гетеріи" составили уставъ этого общества и распространили его въ Россіи и Турціи, откуда онъ проникъ въ Италію, Англію, Францію и др. государства.

Главнѣйшею цѣлью общества «Гетеріи» было произвести возстаніе всѣхъ подвластныхъ Турціи православныхъ христіанъ, какой-бы они ни были національности.

Чтобы не возбудить своими дѣйствіями подозрѣнія Турціи и ея тогдашней союзницы Австріи, общество „гетеристовъ" обленало свои дѣйствія въ форму помощи обществу «филомусовъ».

Сначала въ число членовъ „гетеріи" принимались только самые способные и пользующіеся общимъ довѣріемъ члены общества „филомусовъ". Этихъ-то избранныхъ и рѣшено было назначить предсѣдателями „гетеристскихъ" клубовъ во всѣхъ тѣхъ мѣстахъ, гдѣ замышлялось произвести возстаніе. Затѣмъ, по предложенію Скуфариса, основатели должны были отправить пропагандистовъ возстанія въ разныя другія мѣста, менѣе важныя и крупныя.

На первомъ-же засѣданіи было постановлено учредить въ Константинополѣ центральный пунктъ для совѣщаній и повелѣвающихъ распоряженій начальниковъ «Гетеріи».

Передъ отправленіемъ пропагандистовъ возстанія къ мѣстамъ ихъ назначенія, основатели „Гетеріи" постановили для большаго сохраненія въ тайнѣ главной цѣли общества, раздѣлить всѣхъ членовъ общества на іерархическія группы, которыхъ было опредѣлено восемь. Именно группы: побратимовъ, порученныхъ, іереевъ, пастырей, архипастырей, посвященныхъ, начальниковъ посвященныхъ и, наконецъ, тайной высшей власти. Основатели общества, какъ знавшіе тайную цѣль „Гетеріи" и ея силы, зачисляли себя въ седьмую группу, т. е. «Начальниковъ посвященныхъ», а что касается восьмой группы, то она оставалась долгое время незанятою (тайная высшая власть). Впрочемъ, объ этомъ было извѣстно только основателямъ «Гетеріи»; прочимъ-же членамъ говорили, что въ восьмой группѣ находится на первомъ планѣ лицо очень важное, но не желающее объявить своего имени, причемъ давали понять, что это таинственное лицо—есть одинъ изъ европейскихъ государей.

Всѣ члены „Гетеріи" считали таковымъ Александра I, потому что графъ Каподистрія былъ любимымъ сановникомъ Императора Александра I, который считался либеральнымъ Государемъ. Но то, что Александръ I принадлежалъ дѣйствительно къ числу членовъ тайнаго общества Гетеріи"—греческій историкъ Трикуписъ положительно отрицаетъ и называетъ обманомъ со стороны хитрыхъ „гетеристовъ". Тѣмъ не менѣе, обманъ дѣлалъ свое дѣло: имя Императора Александра I привлекало, и въ общество «Гетеріи» члены вступали массами.

Группы, или степени „гетеристовъ" различались между собою слѣдующимъ образомъ: младшимъ, или „побратимамъ" при посвященіи объявлялось, что они должны имѣть наготовѣ оружіе и каждый 50 зарядовъ въ своей сумкѣ, кои обязаны употребить въ дѣло по первому приказанію своего начальника: вторымъ, или „порученнымъ" говорили: „сражайся за вѣру и отечество, возненавидь, преслѣдуй и уражай враговъ свободы, отечества и вѣры", причемъ каждый получалъ отъ посвятившаго его іерея дипломъ, на верху коего было сдѣлано изображеніе креста надъ луною; третья группа—„іереи", узнавали, что цѣль общества „Гетеріи"—освобожденіе всѣхъ христіанъ отъ ига Турціи и имъ давалось право посвящать членовъ въ первыя, низшія группы общества; „пастыри" (четвертая группа) обязаны были проповѣдывать слово свободы и имъ давалась шифрованная азбука для переписки съ членами высшихъ группъ „Гетеріи"; архипастыри—были начальниками „гетеріиныхъ" округовъ, перечисленныя третья, четвертая и пятая степени, зная главную цѣль общества, не были однако посвящены въ средства, которыми располагало общество для достиженія своихъ цѣлей.

Средства эти открывались только членамъ высшихъ группъ: „посвященнымъ" и „начальникамъ посвященныхъ", кои въ то-же время составляли и военную степень общества. Кромѣ того начальники посвященныхъ имѣли еще и слѣдующую „прерогативу": они знали дѣйствительное число всѣхъ членовъ общества, что держалось въ строгой тайнѣ отъ остальныхъ участниковъ „Гетеріи". Каждый, принадлежащій къ „Гетеріи", зналъ только того, кто его посвятилъ въ члены общества, а также еще своего окружнаго начальника и больше никого. Весьма многочисленную группу составляли іереи. Іерей могъ принимать въ число „побратимовъ" всякаго, кого хотѣлъ.

При посвященіи, или при „повышеніи", т. е. при переводѣ изъ одной группы въ другую, каждый членъ долженъ былъ внести извѣстную сумму денегъ въ кассу общества.

Таково было первоначальное устройство „Гетеріи", дѣйствовавшей такимъ образомъ вплоть до самаго момента греческаго возстанія—осуществленія своей цѣли.

Со времени своего основанія и до 1818 года „Гетеріи" имѣла гораздо больше успѣховъ внѣ Греціи. Въ Греціи она была извѣстна менѣе всего и даже однажды чуть было не погибла, благодаря неосторожности нѣкоторыхъ молодыхъ членовъ. Но затѣмъ, ея пропаганда стала сильно распространяться и въ самой Греціи. Въ 1819 и 1820 годахъ наиболѣе нетерпѣливые члены этого общества начали требовать „дѣла", не довольствуясь уже одною тайною «агитаціею» и, наконецъ въ 1821 году (25 марта) произвели возстаніе.

С этого момента окончилась тайная дѣятельность „Гетеріи", и члены ея заявили свои цѣли явно.

Что касается дѣятельности „Гетеріи" въ настоящее время, то «Berl. Tagbl.» сообщаетъ:

Въ настоящее время „Гетеріа" наверболала около 30.000 добровольцевъ, которыя по первому сигналу готовы взяться за оружіе. Пока еще тайна, кто стоитъ во главѣ этого общества. Несомнѣнно только, что однимъ изъ руководящихъ членовъ его является директоръ англо-египетскаго банка (въ Александріи Георгъ Гуссіосъ. Послѣдній принималъ участіе въ прежнихъ возстаніяхъ на Критѣ и въ Македоніи и въ одномъ сраженіи потерялъ глазъ. Онъ поддерживаетъ національное движеніе не только деньгами, но и непосредственной дѣятельностью. По первоначальному плану, для осуществленія котораго онъ самъ отправился въ Ѳессалію, должны были вторгнуться въ Македонію три большихъ толпы инсургентовъ: одна—къ области Арты (на западѣ), другая—въ центральной части пограничной линіи, третья—на востокъ въ области Олимпа. Дѣятельность его, повидимому, оказалась неудачной, такъ какъ онъ былъ неожиданно отозванъ въ Александрію. На его мѣсто сталъ другой руководитель тайнаго общества, греческій депутатъ Карталисъ, которымъ и были приняты послѣднія мѣры.

Между тѣмъ королевичъ Константинъ получилъ изъ Аѳинъ строгій приказъ сдерживать инсургентовъ и Карталисъ былъ приглашенъ къ королевичу. Въ бесѣдѣ съ нимъ королевичъ указалъ на то, что дѣятельность инсургентовъ грозитъ опасностью для Греціи. На это Карталисъ отвѣчалъ, что приказы уже даны и не могутъ быть взяты обратно. Королевичъ пригрозилъ [сему репрессивными мѣрами, но на это, какъ говаритъ, Карталисъ замѣтилъ, что, если онъ преступникъ, то пусть его предадутъ суду; онъ не подчинется военнымъ законамъ и будетъ по прежнему дѣлать то, что, по его мнѣнію, полезно для его отечества.

Съ этимъ, по словамъ «Berl. Tagebl.», совпадаетъ тотъ фактъ, что западный корпусъ инсургентовъ, намѣревавшійся вторгнуться въ турецкія владѣнія со стороны Арты, не былъ принятъ мѣстными властями, вслѣдствіе чего и не могъ осуществить свои намѣренія. Второму корпусу удалось обойти греч. погран. позиціи и вступить незамѣтно въ турецкую территорію, только благодаря большой осторожности. Относительно восточнаго корпуса ничего еще неизвѣстно, но утверждаютъ, что извѣстія о немъ будутъ вскорѣ получены. Рѣшительный шагъ, однако, будетъ сдѣланъ инсургентской арміей только тогда, когда греческая армія начнетъ чувствовать недостатокъ въ боевыхъ припасахъ, чего можно ожидать черезъ недѣлю.

Относительно вооруженія и энергіи инсургентовъ разсказываютъ почти сказочныя вещи. Характерно между прочимъ, что они везутъ съ собою большое количество динамита, пользованіе которымъ вѣрено особому отряду, называющему себя «торпедным флотомъ».

Рекомендуемые министерствомъ земледѣлія растенія.

Въ текущемъ году департаментомъ земледѣлія министерства земледѣлія и государственныхъ имуществъ разсылаются хозяевамъ сѣмена красильнаго и масличнаго растенія сафлора (Carthamus tinctorius).

«Сафлоръ—однолѣтнее растеніе изъ семейства сложноцвѣтныхъ, съ длинными стержневымъ корнемъ, съ сильно вѣтвящимися сѣровато-зелеными стеблями, кожистыми блестящими листьями и съ многочисленными колючими корзинками оранжево-желтыхъ или оранжево и пурпурово-красныхъ цвѣтовъ; плоды—сѣмена сафлора походятъ на мелкія сѣмена масличнаго подсолнечника, отличаются очень твердою, бѣлою, какъ слоновая кость, шелухою и очень нѣжнымъ, сильно маслянистымъ ядромъ.

Въ тропической, субтропической и въ умѣренно-теплой полосахъ Азіи, Африки и Европы сафлоръ давно разводится мѣстами, частью ради маслянистыхъ сѣмянъ, въ которыхъ содержится, среднимъ числомъ, до 26 проц. масла, частью изъ-за красныхъ вѣнчиковъ, дающихъ красящее вещество—карминъ. Послѣднее идетъ для изготовленія испанской кинонари, (краска, употребляемая въ живописи) окраски шелка и перьевъ, на румяна и, будучи нерастворимо ни въ водѣ, ни въ спиртѣ, легко растворяется въ щелочахъ.

Сафлоръ хорошо мирится съ засухами подъ условіемъ раннаго сѣва и можетъ быть разводимъ у насъ всюду, гдѣ существуетъ культура масличнаго или грызоваго подсолнечника. На порядочномъ черноземѣ онъ можетъ давать хорошіе урожаи при посѣвѣ даже по неудобренной озими; на суглинкахъ лучше сѣять его послѣ озими, идущей по удобренному пару. Гдѣ развита культура картофеля или свеклы, очень удобно помѣщать сафлоръ послѣ этихъ растеній, такъ какъ въ такомъ случаѣ, безъ вреда для дѣла, можно сѣять его, для уменьшенія издержекъ производства, въ разбросъ.

Готовить землю подъ сафлоръ надо съ осени вспашкою на глубину не меньше 4 вершка; чѣмъ мельче пахота, тѣмъ сафлоръ выходитъ низкорослѣе и вообще хуже.

Посѣвъ у насъ, въ черноземной полосѣ, надо производить немедленно всѣдъ за ранними посѣвами такихъ хлѣбныхъ злаковъ, какъ пшеница и овесъ, или бобовыхъ зерновыхъ, какъ чечевица и горохъ. Чѣмъ раньше произведенъ посѣвъ сафлора, согласно указанному порядку, тѣмъ лучше это растеніе удается. Сѣять можно въ разбросъ, рядами или гнѣздами. Послѣ картофеля или свеклы разбросный посѣвъ можно производить прямо по осеннимъ пластамъ подъ бороны; когда-же сафлоръ идетъ за озимью, то несравненно лучше, разбороновавъ пласты, сѣять подъ запашникъ Эккерта, пущенный на глубину не свыше $1^1/_2$ в., съ борониою вслѣдъ. Сѣмянъ при разбросномъ посѣвѣ надо $1^1/_2$—$2^1/_2$ п. на каз. десятину. Рядовой посѣвъ можно производить или сѣялками, или въ маркерныя борозды, или, наконецъ, въ сошныя борозды, бросая, однако, сѣмена не на дно, а по относамъ пластовъ, чтобы избѣжать слишкомъ глубокаго прикрытія. Междурядія должны быть шириною въ 8 вер., самое большее въ 10 вер. Сѣмянъ на десятину требуется около 1 пуда. При гнѣздовомъ посѣвѣ надо класть по 1—2 сѣменамъ въ маркерныя или сошныя борозды на разстояніи въ 3—4 вер., при вышеуказанной ширинѣ междурядій. Сѣмянъ на десятину выходитъ 10—20 ф.

Уходъ за разбросномъ посѣвомъ заключается исключительно въ полотьѣ всходовъ; рядовой и гнѣздовой посѣвы должны быть промотыжены 2—3 раза, 1-й разъ вскорѣ по появленіи всходовъ, 2-й и 3-й—черезъ 2—3 недѣльные промежутки времени.

Съ радоваго и гнѣздоваго посѣвовъ въ періодъ цвѣтенія можно въ выгодою собирать оранжево и пурпурово-красные вѣнчики. Это—работа дѣтская, но маленькихъ работниковъ надо снабжать перчатками съ прочными пальцами, такъ какъ, при вышиниваніи вѣнчиковъ, рука невзѣжно наталкивается на колючки корзинокъ. Вѣнчики надо собирать, когда сойдетъ роса, въ плетенки и сушить на воздухѣ въ тѣни. Хорошо просушенный, доброкачественный продуктъ покупается на западно-европейскихъ рынкахъ по 75—100 кредитн. коп. за фунтъ. Желтые вѣнчики не имѣютъ никакой цѣны. Въ мѣстностяхъ съ жаркимъ климатомъ десятина даетъ цвѣтовъ отъ 6 до 12 пуд. у насъ, въ Саратовской губ., не болѣе 25—50 фунтовъ.

На сѣмена убираютъ сафлоръ, когда стебли, листья и корзинки его пожелтѣли. Торопиться съ уборкой нѣтъ особенной надобности, такъ какъ сафлоръ не осыпается. Убирать можно косами или жнейками (любаго устройства) съ тѣмъ, чтобы, по просушкѣ, сложить въ копны и свезти на токъ развязью. Несравненно труднѣе и дороже уборка теребленіемъ или на серпъ съ связкою въ снопы ржаными свислами.

Молотить можно цѣпами, катками или на молотилкахъ бильной системы. Очистка сѣмянъ столь-же проста, какъ и хлѣбнаго зерна.

Средній урожай сафлора у насъ въ черноземной полосѣ, по опытамъ, до сихъ поръ произведеннымъ, опредѣляется въ 80—100 пуд. съ одной каз. дес.

Сафлорное масло — свѣтлое, янтарно-желтое, вкусное (особенно въ холодныхъ блюдахъ), здоровое и прочное. Полученіе его, вслѣдствіе твердости шелухи и нѣжности ядра, нѣсколько затруднительнѣе, нежели подсолнечнаго, но благоустроенные заводы, повидимому, легко справляются съ затрудненіями.

Чтобы выбить масло на деревенскомъ кустарномъ заводѣ, можно поступить, напримѣръ, такъ: подвергнувъ сѣмена грубому размолу, отдѣлить грубыя части шелухи отъ ядра съ примѣсью мелкораздробленной шелухи, хотя-бы съ помощію подсѣвальнаго рѣшета. Должно получиться 30—35 проц. грубой шелухи (съ примѣсью ядра), охотно поѣдаемой, благодаря примѣси ядра, рогатымъ скотомъ и овцами, и 65—70 проц. ядра съ мелкораздробленной шелухой, изъ котораго слабые прессы кустарныхъ заводовъ не могутъ, однако, выдѣлить болѣе 14—16 процентовъ масла. При этомъ, кромѣ кормовой шелухи, добыто будетъ изъ 100 пуд сѣмянъ 14 пуд. масла и 50—55 пуд. хорошаго колоба. На хорошихъ заводахъ выходъ масла можетъ составить 18—20 процентовъ.

Не большое количество сѣмянъ того растенія прислано для распространенія между хозяевами,—чиновнику особыхъ порученій при министрѣ земледѣлія В. А. Бертенсону и Императорскому обществу сельскаго хоз. южной Россіи.

Парижъ.

(Отъ нашего корреспондента).

Открылись оба „Салона"—въ Елисейскихъ и на Марсовомъ поляхъ. Какъ въ томъ, такъ и въ другомъ не мало есть работъ нашихъ соотечественниковъ, и одесситовъ, но объ этомъ въ другой разъ; теперь-же скажу нѣсколько словъ о „Салонахъ" вообще.

Открытіе ихъ составляетъ въ жизни Парижа событіе первой важности: на вернисажѣ бываетъ обыкновенно весь цвѣтъ, всѣ сливки города, начиная отъ президента и представителей знати литературно-финансово-артистической, и кончая модными дамами полусвѣта и совсѣмъ простыми смертными. Средняя цифра посѣтителей вернисажа доходитъ до тридцати тысячъ.

День вернисажа есть день объявленія модъ; барыни появляются сюда въ новопридуманныхъ костюмахъ и отсюда уже фасоны расходятся по бѣлу свѣту. Картины, конечно, никто не смотритъ, да и нельзя ихъ смотрѣть, потому что давка въ залахъ бываетъ невѣроятная. Кто хочетъ видѣть произведенія художниковъ, тотъ приходитъ въ будніе, такъ сказать, дни; а день вернисажа служитъ только для рекламы—ну для показанія шика, для удовлетворенія тщеславія.

Что сказать намъ о „Салонахъ" вообще? Несомнѣнно, что французское искусство стоитъ чрезвычайно высоко. Техника французскихъ артистовъ доведена до изумительнаго совершенства. Въ смыслѣ идейности здѣшніе артисты впадаютъ часто въ заболѣвшіе и смѣшные крайности, но нерѣдко, очень даже нерѣдко, они даютъ, сильныя и глубокія вещи. Это уже шаблонъ такой сложился, что французскіе художники совсѣмъ головой не работаютъ. Исправда это: работаютъ, и прекрасно работаютъ; но дѣло въ томъ, что въ несмѣтномъ количествѣ безсодержательныхъ полотенъ тонутъ и мало замѣтными остаются даже и весьма выдающіяся картины.

Во всякомъ случаѣ, могу васъ завѣрить, что такихъ геніевъ, какъ нашъ Владиміръ Маковскій или Максимовъ, какой-нибудь, или Лемахъ и Мясоѣдовъ—такихъ геніевъ здѣсь сотни, и разница между французскими жанристами и нашими заключается развѣ въ томъ, что французы и рисуютъ и пишутъ превосходно, тогда какъ г. Маковскій... Богъ ему судья за тотъ десятокъ, которымъ онъ пишетъ свои „высокоталанливые" жанры. Россійскимъ художественнымъ критикамъ (если только имѣются таковые) слѣдовало-бы почаще присматриваться даже хотя-бы только къ ученическимъ работамъ въ французскихъ академіяхъ и школахъ, прежде чѣмъ возводить на пьедесталъ, въ сущности, весьма мало одаренныхъ или недоучившихся, или лѣниво—небрежныхъ художниковъ. Сравнивать не съ кѣмъ у насъ, примѣровъ и образцовъ нѣтъ, и оттого даже произведенія г. Маковскаго, даже тѣ, которыя кстати въ послѣдніе годы, считаются чѣмъ-то достойнымъ особаго вниманія. А вѣдь въ этихъ произведеніяхъ просто поражаетъ это или неумѣніе, или нежеланіе сколько-нибудь порядочно рисовать. И у насъ г. Маковскій „художественный генералъ"—а помѣстите его въ „Салонъ" и никто на него вниманія не обратитъ.

Французскіе художники (не всѣ, конечно), гонятся за удовленіемъ символовъ и аллегорій, иногда имъ и удается сдѣлать что нибудь даже и по этому скользкому пути, но часто у нихъ и галиматья première порядочная выходитъ. Но отбросьте эту галиматью, не обращайте на нее вниманія—и все-таки останется масса хорошаго. Если будетъ время, я приведу вамъ образчикъ сюжетовъ, на которыхъ останавливаются нѣкоторые здѣшніе „символисты, и вы увидите, что ихъ вовсе нельзя смѣшивать съ тѣми господами, которые серьезно говорятъ о „бѣлыхъ павлинахъ" и горизонтальныхъ вертикалахъ на эмалевой стѣнѣ,

Повторяю, есть и павлины, и бѣлые и зеленые и пестрые, но есть за то и такія „символическія" картины, которыя настолько символически, насколько символически, напримѣръ, сказка Андерсена. У *такихъ* художниковъ—символистовъ вы чувствуете глубокое настроеніе, тонкое пониманіе человѣческой души и умѣніе распоряжаться тѣми эффектами, которыя сильно и властно на нее дѣйствуютъ.

Но объ этомъ—впослѣдствіи; теперь-же отмѣчу только тѣ гигантскіе успѣхи, которые сдѣлали пейзажисты, преимущественно артисты изъ „Салона Марсового поля". Эти художники прямо зру отрыли въ исторіи искусства. Я не скажу, чтобы всѣ ихъ „сюжеты", мотивы были привлекательны, поэтичны, красивы! Но говорю, что *манера* видѣть эти сюжеты, умѣніе ихъ обрабатывать, необыкновенно просто и еще болѣе необыкновенно правдиво—манера эта просто поразительна. Не гонятся за красотой мѣста: изображаютъ грязную улицу, обыкновенную дачку какую-нибудь, даже черный дворъ, скажемъ. Но изображаютъ такъ, какъ никто до сихъ поръ изображать не умѣлъ.

Глядя на эти пейзажи, вы видите, что все, что дѣлали до сихъ поръ пейзажисты—условно и ходульно. А настоящій свѣтъ, настоящій воздухъ научились передавать только теперь.

Современемъ придутъ другіе, болѣе поэтическіе люди и не будутъ уже гадворковъ писать; но техника останется теперь решпая. И сейчасъ не всѣ-же задворки пишутъ; и масса есть пейзажей, полныхъ красоты, поэзіи и настроенія. Но пусть пока и задворки; даже птичій дворъ одесской больницы пусть! Все это перебродитъ, перебунтуется, лишнее и смѣшное отпадетъ, а обширныя и счастливыя завоеванія въ умѣніи передавать натуру—они останутся. И это будетъ громадный шагъ впередъ. По очерниваю это съ особеннымъ удовольствіемъ ибо новая манера трактовать натуру, такъ поразительно хороша, что всякій, искренне любящій искусство, не можетъ говорить о ней иначе, какъ съ чувствами глубокой радости.

Жаренъ.

ЮГЪ

Наши корреспонденціи.

ТАВРИЧЕСКАЯ губ., 18 апрѣля.

Въ нашей губерніи можно отмѣтить нѣсколько новостей въ дѣлѣ народнаго образованія.

Такъ, въ дер. Джага-Шейхъ-Али (Симферопольскаго уѣзда, Табулдинской волости) открывается въ ближайшемъ будущемъ начальное менонитское училище. Разрѣшеніе окружного учебнаго начальства уже получено. Затѣмъ слѣдуетъ отмѣтить курсы ручного труда для учителей городскихъ, уѣздныхъ, сельскихъ и начальныхъ еврейскихъ училищъ Таврической, Бессарабской и Екатеринославской губ. Курсы эти открываются 26-го мая при Ѳеодосійскомъ городскомъ трехклассномъ училищѣ и будутъ продолжаться до 20-го іюля; состоять они будутъ подъ наблюденіемъ директора народныхъ училищъ Таврической губ., а руководить курсами будетъ завѣдывающій городскимъ училищемъ, находящимся въ гор. Старонъ-Крыму, г. Мырза.

Стремленіе къ просвѣщенію, констатируемое въ самыхъ различныхъ краяхъ нашего отечества, выражается и въ нашихъ палестинахъ. Напримѣръ, гнадендфельдской волостной сходъ недавно постановилъ: ассигновать въ пользу мѣстнаго центральнаго училища 6450 р. На-дняхъ въ гнадендфельдскомъ волостномъ правленіи получено зъ одесскаго учебнаго округа отношеніе, въ которомъ г. попечитель округа выражаетъ сердечную благодарность сходу за это крупное пожертвованіе. Когда-нибудь будетъ тутъ-же отмѣтить, что при алешковскомъ городскомъ четырехклассномъ училищѣ учреждены стипендія имени вдовы коллежскаго ассесора Елены Григорьевны Кононовой на проценты съ завѣщаннаго ею капитала 2022 рубля. Положеніе объ этихъ стипендіяхъ уже утверждено г. министромъ народнаго просвѣщенія.

Среди городовъ нашей губерніи, особенное оживленіе торгово-промышленной дѣятельности замѣтно теперь въ Балаклавѣ. Это оживленіе—прямой результатъ послѣдовавшаго недавно рѣшенія бессарабско-таврическаго банка распространить ссудныя операціи въ Балаклавѣ. Одновременно съ массой новыхъ построекъ въ послѣдней возникаетъ нѣсколько новыхъ промышленныхъ предпріятій: новый рыбный заводъ, устраиваемый на противоположномъ берегу залива, рядомъ съ бывшимъ заводомъ Бакье, горчичная фабрика нѣкоего ростовскаго купца Шмидта, птичій заводъ, устраиваемый вблизи города компаніей предпринимателей и т. д. Строится, между прочимъ, новая гостиница весьма солидныхъ размѣровъ.

Въ области если не благихъ дѣлъ, то по крайней мѣрѣ благотворительности, наша губернія рѣшительно таки дѣлаетъ нѣсколько шаговъ впередъ. И прежде всего здѣсь слѣдуетъ отмѣтить возникновеніе въ Севастополѣ караимскаго благотворительнаго общества. Уставъ общества уже утвержденъ и на-дняхъ созывается общее собраніе учредителей этого общества для выбора предсѣдателя и членовъ правленія. Слѣдуетъ отмѣтить весьма симпатичное начинаніе духовнаго правленія симферопольской еврейской хоральной синагоги. Названное правленіе рѣшило приступить къ составленію смѣты для устройства дешевой столовой для бѣдныхъ. На-дняхъ будетъ уже приступлено къ заготовленію матеріала. Столовая будетъ построена въ текущемъ году. Кстати отмѣтимъ, что и для устройства подобной столовой требуется разрѣшеніе министерства внутреннихъ дѣлъ. Разрѣшеніе уже имѣется.

Въ нашей губерніи гг. врачи стали за послѣднее время обнаруживать все болѣе и болѣе, такъ сказать, великодушія. Недавно въ «Одесск. Нов.» была разсмотрѣна необыкновенная по своему пиѳизму не прикрытому цинизму картина дѣяній севастопольскаго врача, г. Бухштаба. Въ послѣднемъ очередномъ собраніи ялтинскаго земства гласные—крестьяне жаловались за кулачную „дѣятельность" врача г. Суходѣева. Въ облетѣвшей всѣ лучшія русскія газеты прискорбной исторіи со студентомъ Зальцманомъ (высланнымъ изъ Ялты администраціей за то, что это „туберкулезный больной и и в астеніи" имѣлъ неосторожность родиться евреемъ), въ этой исторіей отличились ялтинскіе врачи гг. Берминъ и Петровскій.

На-дняхъ на станціи «Таганашъ», въ ночь на 16-е марта угорѣло двое служащихъ желѣзной дороги: кондукторъ Васильевъ (30 лѣтъ) и молотобоецъ Афанасьевъ (19 лѣтъ). Врачъ Томковитъ отказался придти въ ихъ коморку и отклонилъ неоднократныя просьбы рабочихъ и, между прочимъ, г. Афанасьева. Пошелъ онъ лишь вечеромъ, когда дорожный мастеръ Рыльцевъ далъ ему впередъ 3 рубля за визитъ... Васильевъ умеръ еще подъ утро, а Афанасьевъ въ 5 часовъ вечера, за часъ до прихода врача. Такимъ образомъ этотъ несчастный рабочій съ 7 час. утра до 5 час. вечера находился между жизнью и смертью и умеръ лишь вслѣдствіе одного изъ тѣхъ позорныхъ явленій, которыя такъ легко вырастаютъ изъ условій современной жизни...

КИШИНЕВЪ, 20 апрѣля.

Какъ я уже писалъ, выборы попечителей еврейской больницы и «Талмудъ-Торы» сильно интересуютъ все почти мѣстное еврейское населеніе. Дѣло въ томъ, что выборы эти имѣли состояться еще въ февралѣ. Затѣмъ отложены до 2 апрѣля а тогда почему-то вновь отложены до предстоящаго засѣданія гор. думы. Почему и по какой причинѣ выборы эти все откладываются—мы не знаемъ. Ясно только то, что нынѣшнимъ попечителямъ больницы и «Талмудъ-Торы» возбужденный среди мѣстной еврейской общины интересъ къ выборамъ сильно не по нутру. Эти воротилы привыкли сами избирать себя попечителями еврейскихъ интересовъ безъ вѣдома и желанія мѣстныхъ евреевъ и вдругъ послѣдніе стали совать свой носъ туда, куда не слѣдуетъ. Такая дерзость со стороны опекаемыхъ или сверстниковъ, по мнѣнію попечителей, не простительна и потому гг. попечители рѣшили произвести выборы «семейнымъ образомъ». А такъ какъ нѣкоторые изъ сказанныхъ попечителей имѣютъ «сильную руку» въ думѣ, то послѣдняя, которая кстати очень мало интересуются еврейскими дѣлами, предоставила этой „сильной рукѣ" поступить съ выборами „еврейскихъ печальниковъ и радѣтелей", какъ ей, рукѣ этой, заблагоразсудится. И разсудила „рука", что слѣдуетъ выборы отложить до тѣхъ поръ, пока о нихъ перестанутъ говорить, перестанутъ ими интересоваться и тогда, разумѣется, избранными окажутся нынѣшніе воротилы. Мы, конечно, ничего не имѣемъ противъ нынѣшнихъ попечителей еврейской больницы и „Талмудъ-Торы", но нѣстная еврейская община, почему-то, находитъ, что составъ попечителей слѣдуетъ „немножко освѣжить, немножко перемѣнить"... И въ самомъ дѣлѣ, почему-бы не допускать къ „попечительству" новыхъ, свѣжихъ силъ? Вѣдь нѣкоторые изъ нынѣшнихъ попечителей успѣли уже состариться на службѣ, потеряли свое здоровье, благодаря вѣчнымъ заботамъ о сирыхъ и немощныхъ, ну, и пора имъ уже на покой. Пусть другіе теперь поработаютъ на пользу мѣстнаго еврейства, тѣмъ болѣе, что такихъ охотниковъ очень много, даже слишкомъ много. Вотъ, на-дняхъ мѣстный крезъ, г. Ш. Перельмуттеръ, заявилъ гор. головѣ о своемъ желаніи пополнить число попечителей еврейской больницы. «Вездѣ, говоритъ, только вольнодумцы евреи», попечительствуютъ, но нужны и еврямъ-ортодоксамъ, поработать. Такіе непорядки завелись въ больницѣ и „Талмудъ-Торѣ", что волосъ дыбомъ становится у каждаго благочестиваго сына Израиля. Въ еврейской больницѣ мѣшаютъ молочную посуду съ мясной, большимъ даютъ трефное вино—словомъ, все пошло гамъ на „трефъ". Въ „Талмудъ-Торѣ" дѣтямъ объясняютъ пятикнижіе на русскомъ діалектѣ, при чемъ они сидятъ безъ шапокъ, учениковъ ремесленнаго отдѣленія кормятъ мясомъ сомнительной кошерности—одно свѣтопреставленіе и только! „Мы вполнѣ согласны съ Ш. Перельмуттеромъ и убѣждены въ томъ, что онъ и ему подобные попечители будутъ строго слѣдить за точнымъ исполненіемъ больничной администраціей и больными всѣхъ предписаній „Шилхонъ-Урихъ", мы увѣрены что при попечительствѣ ортодоксовъ, въ каковой категоріи принадлежитъ г. Ш, Перельмуттеръ, еврейская больница превратится въ „Ешиботъ" самого послѣдняго сорта. Они будутъ заботиться о спасеніи души больнаго, и объ его здоровьѣ, содержаніи въ чистотѣ и опрятности—никто изъ нихъ и думать не будетъ. Да и гдѣ имъ думать о чистотѣ въ больницѣ, когда собственные ихъ дворы содержатся такъ антисанитарно, что полиція вынуждена была на-дняхъ составить протоколы г. Ш. Перельмуттеру и др. крезамъ-ортодоксамъ за безобразное содержаніе ихъ дворовъ. Впрочемъ, придавши эти господа попадутъ въ попечителя больницы, въ пользу которой эти крезы никогда ничего не жертвовали, Дѣло это останется въ рукахъ нынѣлигентовъ. Попечительства надъ еврейской больницей добивается также и извѣстный здѣсь „любитель благотворительнаго искусства", врачъ Бернштейнъ-Коганъ, но о немъ поговоримъ въ другой разъ.

ЖИТОМІРЪ, 17 апрѣля.

Закончилась серія публичныхъ лекцій, организованныхъ у насъ обществомъ волынскихъ врачей. Всѣ лекціи прошли съ большимъ успѣхомъ. Между прочимъ д-ръ Скоморовскій читалъ о „неврастеніи, ея сущности, причинахъ и о предупрежденіяхъ" и д-ръ Доманевскій „о привычкѣ въ дѣлѣ воспитанія". По общему желанію лекторы повторятъ свои лекціи послѣ праздниковъ.

Желаю получить мѣсто дворника
Слободка-Романовка, Наличная ул., д. № 39. Спросить Андрея Незрачова. 4123—Д

Окончивш. университетъ
въ Берлинѣ даю уроки нѣмецк., франц. и англ. яз. Адр.: У. С. Дворянская ул. д. Бранаскаго. 4102—О

2 ДАЧИ
продаются дешево по случаю, можно и по УЧАСТКАМЪ разной величины **дача** на Больш. Фонтанѣ и Маломъ вблизи моря, трамвая и на Среднемъ Фонтанѣ, отъ 3—1 р. за квадр. сажен. съ насажденіями, Узн. А. Волынскій, Одесса, Соборная д. Германсона, № 21. 5361-В

КАРЛЪ МАРТЕНЪ

ШЛЯПЫ мягкія кастор. отъ 1 р. 50 к.
твердыя „ „ 2 „
„ СОЛОМЕННЫЯ „ 1 р. 20 к.
„ „ ДѢТСКІЯ „ — 60 к.
ФУРАЖКИ военныя, гражданскія и всѣхъ учебныхъ заведеній отъ 1 руб **Безъ торгу.** 2607—М

ВЫПИСКА и УСТАНОВКА
машинъ и технич. принадлежн.
Инжен.-Технол. И. М. Фуксъ,
Одесса. Безымен. пер., соб домъ № 5 16218—Ф—16

АПТЕКА
въ с. Корнештахъ, Бѣлецк уѣзда, Бессар. губ отдается въ аренду или продается. Объ услов. справиться въ Кишиневѣ у д-ра М. Б. Слуцкаго. 3449-А-20-1

По случаю продается
новый кабріолетъ съ фонарями и задними фартуками, темносѣрый жеребецъ 4 лѣтъ съ хорошимъ ходомъ, одни бѣговки, одна маленькая лошадка и одна маленькая ослица. Видѣть можно отъ 2 до 7 часовъ вечер. Почтовая и Авчинниковскій пер., домъ Фонъ-Дейка, № 4. 5317—П

Сушильни и фабрики ЦИКОРІЯ КРАХМАЛЬНЫЕ ЗАВОДЫ
собственной испытанной системы
**Ot

СЕЗОНЪ 1897 ГОДА.

САРАТОВСКІЯ САРДИНКИ

Альбомъ — новый иллюстрированный натуральными образцами ДЛЯ ПЛАТЬЕВЪ и БѢЛЬЯ — Сарпинокъ

высылается по требованію за 56 коп. которыя могутъ быть присылаемы почтовыми марками

Адресъ для требованій:

МОСКВА, Петровка, Саратовскимъ фанрикантамъ Торговому Дому „А. Бендеръ съ С-ми и В. Бендеръ".

При альбомѣ прейсъ-курантъ мужскаго и дамскаго бѣлья. 2801-0-5-2

26р. Губернская ул., противъ бульвара домъ Шварца. **КИШИНЕВЪ** Губернская Кл., противъ бульвара домъ Шварца. 26р.

„Первая дѣйствительная конкурренція".

рядомъ съ аптекой Бонгардта и книжнымъ магазиномъ Шаха. Единственный спеціальный въ БЕССАРАБІИ рядомъ съ аптекой Бонгардта и книжнымъ магазиномъ Шаха.

Складъ НАСТОЯЩИХЪ УСОВЕРШЕНСТВОВАННЫХЪ

Обученіе безплатно.

ШВЕЙНЫХЪ МАШИНъ старой и новой конструкціи всѣхъ системъ. 26 р.

Ручныя на деревянныхъ подставахъ съ изящными колпаками отъ 26 руб. Ручныя на деревянныхъ подставахъ съ изящными колпаками отъ 26 р.

Продавая безъ посредства дорого-стоящихъ агентовъ и посредниковъ, какъ принято въ другихъ фирмахъ, мы въ состояніи продавать машины по самымъ умѣреннымъ цѣнамъ.

Съ уваженіемъ администрація склада Г. ЛИКМАНЪ.

26р. Дѣйствительное ручательство. 26р.

І. И. КОГОУТЪ

Одесса, Екатерининская ул., д. Католической церкви.

СКЛАДЪ Англійскихъ Велосипедовъ,

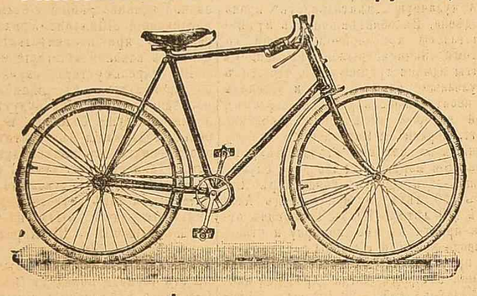

Велосипеды собственнаго производства

со всѣми новѣйшими усовершенствованіями.

Дорожные и Легкодорожные образцы 1897 г.

МЕХАНИЧЕСКАЯ МАСТЕРСКАЯ 2501—3—2

Преображенская ул., домъ Плаговой.

Эмалировка велосипедовъ и частей въ любой цвѣтъ въ газовой печи.

Никелировка, починка и передѣлка велосипедовъ всѣхъ системъ.

„НОВѢЙШІЯ ИЗОБРѢТЕНІЯ"

Уголъ Ришельевской и Почтовой ул., д. Рейха.

Американскія, автомат. контр. кассы «National». Это новое, весьма важное для торговыхъ фирмъ, американское изобрѣтеніе получило въ самое короткое время очень широкое распространеніе, не только въ Американскихъ Соединенныхъ Штатахъ, но и во всѣхъ большихъ городахъ Западной Европы.

Комнат. фонтаны, съ патент. моторами мал. силы, дѣйствующ. нагрѣт. воздухомъ.

Патент. моторы, 1/2, 1/4, 1/20, 1/10, 1/16 и 1/8 лош. силы. Эти моторы—чрезвычайно простой конструкціи, съ удобствомъ примѣняются къ нѣкоторымъ лабораторіямъ, вентиляціи, подъема воды изъ колодцевъ, швейн. машинамъ, музык. инструментамъ, для станковъ небольшихъ мастерскихъ, для кабинетовъ зубныхъ врачей и пр. Цѣна отъ 30 до 320 руб.

Механ. самоиграющ. муз. инструменты и автоматы для салоновъ, ресторановъ, трактир. и пр.

Салонныя механич. піанино высшаго качества; на нихъ можно играть, какъ на обыкновенныхъ лучшихъ заграниц. фабрикъ и инструментахъ.

Совершенно новаго типа оркестріоны, замѣн. дѣйст. до наст. времени органы оркестры, весьма удобные и доступны для ресторановъ, трактировъ и т. п. заведеній. Симфон. стѣн. автоматы «Фальстафъ» и «Гамбринусъ».

Американскія Пишущія Машины:

1) «Remington-Schole» съ заграниц. столомъ 260 руб.

2) «The Franklin» 160 руб. и друг. системъ.

Ленты простыя и копир. для машины «Ремингтонъ-Штандартъ», угол. бумага, дающая сразу 6 копій и пр. принадлежности пишущ. машинъ по крайне умѣреннымъ цѣнамъ.

МИМЕОГРАФЪ, дающій до 1000 копій—35 руб.

Патент. Саксенбургскіе Керосино-Моторы горизонтал. системы, наилучшіе изо всѣхъ существующихъ системъ, распространены въ Германіи, Франціи и Бельгіи. Цѣны дешевле всѣхъ существующихъ.

Зажигательные электрическіе аппараты.

Новая шведская никелированная ИЗЯЩНАЯ МЕБЕЛЬ для ДАЧъ

Новѣйшій Керосино-газовый ФАКЕЛЪ «СОЛНЦЕ».

Устройство пивныхъ буфетовъ a la Ashinger.

НОВОСТЬ! Пивныя бочки «АВТОМАТЪ.

Maypole Soap для мойки и окрашиванія домашн. дешевымъ способомъ раз. платья и матеріи. Всѣхъ цвѣтовъ 15.

Америк. пат. маслянки очень удобныя для машинъ, велосипедовъ и пр.

Новый патент. аппаратъ для стерилизаціи молока, для вскармливанія дѣтей и для домашн. обихода. *Требуются солидные агенты.*

3050—Т

Туалетное средство для дамъ

употребляется для мытья кожи, лица и рукъ.

При приготовленіи этого бальзама главное вниманіе обращено на то, чтобы въ составъ онаго были исключительно вещества, не оказывающія дурного вліянія на кожу.

Цѣна флакону 1 р. 65 к. Бензоевое мыло 35 к. и 50 к. кусокъ.

Опо-помада 1 руб.

Упаковка и пересылка въ Европ. Россіи 70 к., въ Азіатск. Россіи 1 руб.

Главный складъ для всей Россіи у

БЕРЕЗОВЫЙ БАЛЬЗАМЪ В. Ауриха,

Д-ра ЛЕНГИЛЯ ВЪ ВѢНѢ. въ С.-Петербургѣ, Колокольная ул., д. № 18-19.

Имѣется во всѣхъ парфюмерныхъ и аптекарскихъ магазинахъ Россіи.

3748—М

Новое изданіе О. Н. Поповой.

„ОБРАЗОВАТЕЛЬНАЯ БИБЛІОТЕКА"

№№ 4 и 5. Карышевъ, Н. Трудъ, его роль и условія приложенія въ производствѣ. СПБ. 1897

г. Ц. (въ отдѣльной продажѣ) 1 р. 20 к. Учащимся 20% уступки.

Изданіе «Образовательная Библіотека» будетъ выходить серіями по одной въ годъ, заключающими каждая 10 книжекъ по 8—12 листовъ небольшого формата плотной печати. Редакція поставила себѣ задачей дать возможность небогатому читателю ознакомиться съ основами современной науки въ самомъ широкомъ смыслѣ этого слова. Каждой отрасли знанія, каждому великому вопросу его будетъ удѣлено надлежащее вниманіе.

Въ первую серію войдутъ слѣдующія сочиненія: КЛОДДЪ. «Картина міра» (сжатое обозрѣніе всего естествознанія), КЛОДДЪ. «Дѣтство человѣчества» (очеркъ первобытной культуры), ЧЕМБЕРСЪ «Повѣсть о звѣздахъ» (популярная астрономія), КАРЫШЕВЪ (см. выше), ЛАМПА „Силы природы и естественные законы» (популярное изложеніе теоріи движенія и тепла), Ц. СѢЧЕНОВЪ «Физіологическіе очерки» (популярная физіологія), КРОНЕНБЕРГЪ „Ученіе Канта и его значеніе въ исторіи развитія мысли».

Подписная цѣна на всю серію 3 руб.; съ пересылкой 4 р. 50 к.

Подписка принимается въ конторѣ изданій (СПБ., Невскій, 54) и въ книжномъ магазинѣ «Трудъ» (Москва, Тверская, д. Спиридонова).

Каталогъ изданій по требованію высылается безплатно. 3305—П

ДѢТСКОЕ РОМАШКОВОЕ МЫЛО

Лабораторіи А. ЭНГЛУНДЪ.

Нейтральное мыло, не содержащее въ себѣ эфирныхъ масла.—Рекомендуется какъ туалетное мыло для ежедневнаго употребленія. Цѣна 30 к. за кусокъ.—Для предупрежденія отъ подлѣлокъ прошу обратить вниманіе на подпись А. Энглундъ, красными чернилами и марку С.-Петербургской Косметической Лабораторіи. Получать можно всюду. 2782-Н-52-2

Пробывъ за-границей свыше двухъ мѣсяцевъ, сообщаю гг. любит. велосипеднаго спорта, что я пріобрѣлъ къ предстоящему сезону — НОВѢЙШІЕ — АМЕРИКАНСКІЕ, АНГЛІЙСКІЕ и НѢМЕЦКІЕ **ВЕЛОСИПЕДЫ**, а также привезенъ мною огромный выборъ НОВИНОКъ велосипедныхъ принадлежностей, значительно находящуюся при моемъ магазинѣ МАСТЕРСКУЮ, для которой уже получены части и инструменты ко всевозможнымъ велосипедамъ, благодаря чему ПРИНИМАЮ всякаго рода ПОЧИНКИ и ПЕРЕДѢЛКИ велосипедовъ. 3769-52-13

ЦѢНЫ ВЕСЬМА ДОСТУПНЫЯ.

Съ почтеніемъ Фердинандъ Цорнъ, завѣдующій фирмой **Адольфъ Цорнъ вдова,** въ Одессѣ

на Ришельевской ул., уг. Полицейской, д. № 17-й.

Прейсъ-Курантъ 1897 г. выйдетъ изъ печати въ концѣ марта мѣсяца 1897 г.

Гулье-Бланшардъ

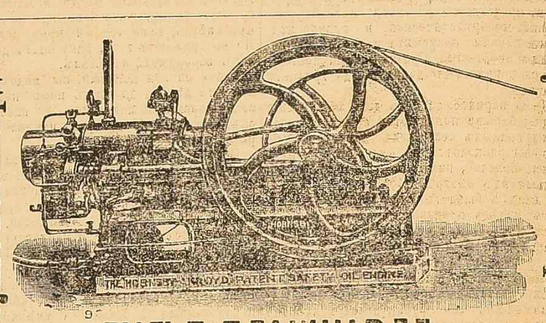

Гулье-Бланшардъ

ГУЛЬЕ-БЛАНШАРДЪ,

Эммануилъ Эйссенъ преемникъ.

Одесса, Почтовая ул., собствен. домъ, № 9-й.

Плуги универсальные одно, двухъ, трехъ и четырехъ-земельные. **Садовыя американскія орудія «ПЛАНЕТЪ»** культиваторы, окучники, рчныя рядовыя сѣялки, бороны, разрыхлители, и пр., примѣняемы для садовъ, огородовъ, виноградниковъ, табачныхъ и хлопчатыхъ плантацій, при посѣвѣ: кукурузы, картофеля, гороха американскія ручныя сѣялки „ГУЗЗЕРА" **Сѣялки рядовыя и разбросныя,** Ножницы для стрижки овецъ. Виды американскія и англійскія для сѣна и навоза. УСОВЕРШЕНСТВОВАННЫЕ МѢХИ и ПУЛЬВЕРИЗАТОРЫ для виноградниковъ и фруктовыхъ деревьевъ, а также большой выборъ САДОВЫХЪ ИНСТРУМЕНТОВъ.

ВСЕВОЗМОЖНЫЯ ЗЕМЛЕДѢЛЬЧЕСКІЯ МАШИНЫ и ОРУДІЯ; сноповязалки, жатки, косилки и грабли „ВАЛЬТЕРА А. ВАДА".

ФИКСЪ-МАШИНЫ, ЛОКОМОБИЛИ, МОЛОТИЛКИ Рустона, Проктора и Ко. Дорожные локомобили (самоходы) Рустона, Проктора и Ко. Мельничные постава и мельничныя принадлежности.

Керосиновые двигатели «Горнсби Акроидъ» Ветряные двигатели.

Самодвижущіеся экипажи и фаэтоны, посредствомъ бензино-моторовъ, пожарныя помпы и насосы, инструментальныя машины, токарные, строгательные и сверлильные станки, долбежныя, дыродавливальныя и проч. машины. ДВЕРНЫЕ и ОКОННЫЕ ПРИБОРЫ. Домашняя утварь, пожежной товаръ, десятичные и сотенные вѣсы, приборы для стирки и выжиманія бѣлья 2549—Г—150

КІЕВЪ

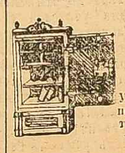

С. ЗВѢРЖХОВСКІЙ

Кіевъ, Софіевская Ограда, № 18.

Спеціальная фабрика Несгораемыхъ кассъ,

УСТРОЙСТВО КЛАДОВЫХЪ и пр. Спеціальное открываніе кассъ; передѣлка и принадлежностей къ нимъ. Кассы готовыя и по заказу. Цѣны ниже иностранныхъ и мѣстныхъ фабрикъ и складовъ 9370—3—50-27

Въ Херсонѣ

СКЛАДЪ и МАСТЕРСКАЯ *Мраморныхъ Издѣлій*

Ш. ЦВАНКИНА,

Постоянный выборъ памятниковъ новѣйшихъ рисунковъ. Принимаются заказы на всевозможныя мраморныя, гранитныя, лабрадорныя работы; памятники, лѣстницы, плиты для разной мебели и проч. Цѣны самыя умѣренныя.

Католическая ул., д. Бековича.

противъ евр. больницы. 1453-Н-40-1

Акушерка М. А. ГЕОРГИ

дастъ совѣты беременнымъ у себя и по приглашенію. Иногородн. секрети. беременныя могутъ пріѣзжать на домъ. Преображенская ул., д. Бродскаго, противъ Коммерц. училища, № 5, кв. № 11. Пріемъ отъ 10 до 11 и отъ 4 до 6 час. веч. 10044-А-12-12

КАРАМЕЛЬ

ИЗЪ ТРАВъ противъ кашля

„КЕТТИ-БОССЪ"

бр. Семадени, въ Кіевѣ

Главный складъ у Александра Венцеля, С.-Петербургъ, Гороховая, № 33. Продается во всѣхъ аптекахъ и аптекарскихъ магазинахъ Россіи. Въ Одессѣ: складъ у Ф. Морса, д. Ваггера и во всѣхъ аптекахъ и аптек. магаз. Цѣна въ мет. кор. 25 к., маленьк. коробка 15 к. 13702—М—14

ОКОНЧИВШАЯ

3 классовъ гимназіи, преподавательница училища, даетъ уроки. Адресъ: письменно Нѣжинская, № 36, кв. № 10, или лично отъ 3 до 5 ч. 4018-0

ОБРАЗЦОВАЯ ШКОЛА

кройки и шитья бывш. учительницы Кіевскихъ ремесленныхъ классовъ

А. С. ЛАНДА

въ школѣ прод. самоуч. для кройки. Иногородняя преподаю заочно. Дерибас., уг. Ришельевск., домъ бывшій Меля, кв. 12½, парадный ходъ. 1204—Л—10—4

Пріѣзжая дѣвушка

желаетъ получить мѣсто чистой горничной съ шитьемъ. Старо-Портофранковская ул., № 85, кв. № 22. 5204—П

Опытная Учительница

знающая языки, готовитъ въ учеб. заведенія. Тамъ-же учительница спеціально по рисованію, желаетъ получить уроки на дачѣ или въ деревнѣ. Адресъ письменно: Дехтярная ул., д. № 3, учил. Кинкеръ для С. Г. 5205—О

ТЕХНИЧЕСКАЯ КОНТОРА

инженера **А. ЛИВЕНА**

(Масницкая, 13, Москва)

Оптовая продажа пишущихъ машинъ

„ГАМОНДЪ".

Розничная цѣна 250 руб. Оптовая цѣна по соглашен.

3338—М

Виноградный Сокъ или Мустъ

для укрѣпленія или возстановленія силъ и здоровья или нуждающимся въ лѣченіи виноградомъ. Цѣна 40 к. за бутылку. Стурдзовскій пер., д. Макаревича, № 5. 4056—В

ГОСТИННИЦА

„ИМПЕРІАЛЪ"

ВЪ КИШИНЕВѢ

Николаевская ул., № 123, Телефонъ № 126.

„Имперіаль" лучшая въ Кишиневѣ гостинница.

Вниманію гг. помѣщиковъ Бессарабск. губерніи комми-вояжеровъ вообще гг. пріѣзжающихъ

Лучшая кишиневская первоклассная гостинница «Имперіаль»

Имѣетъ: заново-отдѣланные роскошные номера, совершенно новую роскошную обстановку, первоклассный ресторанъ подъ названіемъ «Бельвью», конюшни для лошадей гг. пріѣзжихъ и послушную расторопную прислугу.

Гостинница «ИМПЕРІАЛЬ» расположена въ лучшей части города, въ самомъ центрѣ, рядомъ съ бульваромъ, зданіемъ почты, телеграфа, банковыхъ учрежденій и конно-желѣзной дороги. Въ смыслѣ безупречной чистоты и образцоваго порядка, гостинница «ИМПЕРІАЛЬ» можетъ смѣло считаться одной изъ выдающихся въ Кишиневѣ гостинницъ, въ чемъ лично могутъ убѣдиться гг. пріѣзжіе.

Номера отъ 75 коп. и дорожe.

3560—Г Съ почтеніемъ М. ФЕЛЬМАНЪ.

КЪ ПРАЗДНИКАМЪ

ВЪ МАГАЗИНѢ

Г. ФЕЛЬДМАНА

Преображенская ул., противъ полиціи, д. № 25.

Получено большое количество товаровъ, и въ виду застоя въ торговлѣ я рѣшилъ продавать товаръ по самымъ выгоднымъ цѣнамъ

Заналичныя деньги и ВЪ КРЕДИТЪ

Кратній Прейсъ-Курантъ:

Никелевые часы	отъ	2 р.	— к.
Черные стальные	„	4 р.	50 к.
Серебр. крыт. анкеръ 84 п.	„	7 р.	— к.
Золот. ремонт. дам. 56 п.	„	17 р.	50 к.
Мужск. тоже 56 п.	„	30 р.	— к.
Будильники	„	1 р.	85 к.
Регулят. 2 недѣл. заводъ	„	11 р.	50 к.
Шкафчики съ боемъ	„	3 р.	50 к.
Тоже съ музыкой	„	6 р.	— к.
съ музыкой и боемъ	„	7 р.	50 к.
Кухонные на гирькахъ	„	1 р.	— к.
Бриллiантовыя кольца	„	6 р.	— к.
Золотыя кольца 56 п.	„	— р.	85 к.
Золотые браслеты 56 п.	„	5 р.	— к.
Золотыя цѣпки 56 п.	„	5 р.	— к.
Брошки золотыя 56 п.	„	3 р.	— к.
Серьги золотыя 56 п.	„	— р.	80 к.
Браслеты серебр. 84 п.	„	1 р.	— к.

Брошки серебр. 84 п.	отъ	— р.	50 к.
Запонки серебр. 84 п.	„	— р.	50 к.
Табачницы, бокалы, ложки, вилки, ножи по стаканчики, на вѣсъ по курсу дня.			

Мельхіоровыя вещи:

Подсвѣчники	отъ	1 р.	50 к.
Сахарницы	„	— р.	80 к.
Корзины	„	— р.	80 к.
Фруктовый приборъ	„	1 р.	50 к.
Подносы	„	2 р.	— к.
Зеркала	„	1 р.	50 к.
Солонки двойныя	„	— р.	35 к.
Ложк. и вил. стол. дюж.	„	5 р.	— к.
Чайныя ложки дюжина	„	2 р.	50 к.
Ложка различная	„	1 р.	50 к.
Ножи дюжина	„	8 р.	— к.

А также принимаются ЗАКАЗЫ и ПОЧИНКИ часовъ съ ручательствомъ на два года.

Прейсъ-Куранты выдаются и высылаются безплатно. Требованія иногородныхъ на бриллiантовыя, золотыя, серебряныя и мельхіоровыя вещи выполняются въ тотъ-же день, а часы черезъ 10 дней послѣ ихъ провѣрки; также высылаются заказы наложеннымъ платежомъ по получеціи 20% задаточныхъ стоимости заказа. Лишь себя надежной, что гг. покупатели не оставятъ мой магазинъ безъ вниманія.

1847-Ф-50-3 *Съ почтеніемъ Г. ФЕЛЬДМАНЪ.*

ОБЪЯВЛЕНІЕ

отъ Николаевскаго ярмарочнаго управленія.

Съ разрѣшенія правительства въ г. Николаевѣ Херсонской губ.

БОРИСО-ГЛѢБСКАЯ СКОТСКАЯ ЯРМАРКА

перенесена съ 1-го на 15-е мая 1897 года.

На эту ярмарку могутъ быть приведены разнаго рода и разныхъ породъ скотъ и лошади, а также привезены разнаго рода издѣлія и товары ремесленнаго, кустарнаго и промышленнаго производствъ.

Скотъ будетъ помѣщенъ въ спеціально устроенныхъ загонахъ на Сѣнной площади, а лица, желающія производить торгъ помянутыми издѣліями и товарами на ярмарочной площади, приглашаются заблаговременно построить за свой счетъ балаганы и лавки, при чемъ для поощренія торговцевъ плата за мѣста подъ торговыя помѣщенія въ доходъ города значительно понижена противъ прошлыхъ лѣтъ.

Заинтересованныя лица, желающія занять мѣста подъ балаганы и торговыя помѣщенія, могутъ обращаться лично или письменно въ торгово-финансовое отдѣленіе Городской управы, ежедневно, кромѣ неприсутственныхъ дней, съ 10 час. утра до 2 час. дня, и въ контору смотрителя скотопригоннаго рынка на Сѣнной площади.

Предсѣдатель Ярмарочнаго Управленія, Городской Голова *В. Дацэнко.*

4082—Г

ВЫГОДНЫЙ СЛУЧАЙ

На Дерибасовской улицѣ, уг. Преображенской, въ Городскомъ домѣ, рядомъ съ чайн. магаз. Перлова, подъ № 3.

По случаю преобрѣтенія мною большой партіи модныхъ галантерейныхъ товаровъ; таковые будутъ продаваться

по весьма выгоднымъ и пониженнымъ цѣнамъ.

а именно:

895 Зонтиковъ мужскихъ и дамскихъ.
1658 Рубахъ мужскихъ и дамскихъ.
1200 Чулокъ и носковъ.
3356 Галстуховъ разныхъ.
3556 Перчатокъ лайковыхъ, шведскихъ, шелковыхъ и фильдекосовыхъ.
1100 Альбомовъ, несессеровъ и ридикюлей.
1150 Корсетовъ.

Также большая партія кружевъ, лентъ и прочихъ галантерейныхъ товаровъ.

Продажа будетъ производиться **БЕЗЪ ТОРГУ.**

5363—Р Съ почтеніемъ Я. Ротенбергъ.

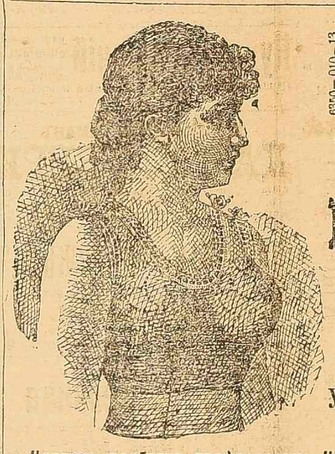

6330—010—13

ВСѢМЪ ЖЕНЩИНАМЪ,

дорожащимъ своимъ здоровьемъ РЕКОМЕНДУЕТСЯ

НОВОИЗОБРѢТЕННЫЙ КОРСЕТЪ „ГИГІЕНА"

удостоенный медали на Всероссійской выставкѣ въ Н.-Новгородѣ.

Корсетъ одобренъ профессорами Кіевской, Вѣнской и Берлинской клиникъ. Привиллегія въ Россіи № 213

Настоящій **КОРСЕТЪ** безъ планшетъ, швовъ и шнурованія. **Не сдавливаетъ грудной клѣтки, не смѣщаетъ брюшныхъ и тазовыхъ органовъ** Совершенно безвреденъ отличается чрезвычайной легкостью и эластичностью, дѣлаетъ фигуру стройной и правильной; его можно носить цѣлый день безъ утомленія при всякаго рода занятіяхъ, такъ какъ онъ свободно поддается каждому движенію корпуса. Корсетъ «Гигіена» необходимъ во время беременности и кормленія, особенно полезенъ подросткамъ, учащимъ и учащимся. (Послѣднимъ уступка).

Цѣны отъ 5 до 15 руб. и шелковые отъ 18 до 26 руб. Салонъ для примѣрки. Дерибасовская улица, уголъ Ришельевской, домъ Меля, № 10, кв. 17, бель-этажъ. Иногородніе заказы выполняются по мѣркѣ: слѣдуетъ измѣрить сантиметромъ: 1) объемъ груди и спины вмѣстѣ, 2) спину отдѣльно, 3) объемъ таліи, 4) отъ подмышки до таліи и 5) объемъ рукава. Заказы высылаютъ по желанію наложеннымъ платежемъ, за пересылку во всѣ города 50 к.

Адресъ: фабрика корсета «ГИГІЕНА» Одесса, Дерибасовская № 10, **M-me КАРОЛИНА АЙЗИКОВИЧЪ**

Контора Одесскаго завода

ИСКУССТВЕННЫХЪ МИНЕРАЛЬНЫХЪ ВОДъ

С. ЛИТОВСКАГО

имѣетъ честь довести до свѣдѣнія почтенѣйшей публики, что заводъ перемѣщенъ изъ дома Залужнаго, уголъ Екатерининской и Почтовой, въ СОБСТВЕННЫЙ ДОМъ, въ конецъ Большой Арнаутской улицы, № 5 (къ морю).

Заводъ по прежнему не щадитъ никакихъ усилій и затратъ для полнаго усовершенствованія производства въ гигіеническомъ и санитарномъ отношеніяхъ.

Углекислый газъ добывается изъ химически-чистыхъ матеріаловъ, воды: зельтерская и содовая приготовляется исключительно изъ дестилированной воды, а фруктовыя и ягодныя изъ натуральн. фруктъ и ягодъ.

Кромѣ этого на заводѣ въ настоящее время всѣ сифоны и бутылки послѣ мойки до ихъ наполненія стерилизуются паромъ въ спеціально для этой цѣли устроенныхъ въ пастеризаціонныхъ аппаратахъ.

Говорить что-либо въ пользу этихъ усовершенствованій и ихъ полезности въ гигіеническомъ и санитарномъ отношеніи заводъ считаетъ лишнымъ, такъ какъ публикѣ это достаточно извѣстно и она-же умѣетъ цѣнить, отличать и не оставлять безъ должнаго вниманія, въ чемъ заводъ на опытѣ убѣдился и въ этомъ теперь также не сомнѣвается. 4078—Л

Съ совершеннымъ почтеніемъ заводъ искусственныхъ минеральныхъ водъ

С. Литовскаго.

Заказы принимаются лично, письменно и по телефону.

Sommaire du № 29, Mai 1897 du

MONDE MODERNE.

Volume V.—Troisième année.

Frontispice.
Jeanne et Marie, par Jean Reibrach.—5 compositions de M-me Maximilienne Guyon.
Le Musée du Louvre, par Henry de Chennevières.—20 illustrations.
Un Cyclone dans la mer des Indes, par. M. Dibos.—5 compositions de L. Fillol.
Le Potager du Roi et l'école nationale d'horticulture de Versailles, par Charles Deloncle.—9 illustrations.
Le Marché aux chiens à Paris, par Gustave Coquiot.—12 croquis de F. Oger.
La Jocobella Wickerslooti, par D'Agiout.—4 compositions de Simonaire.
Stockholm, par Maurice Gandolphe.—19 illustrations.
La Bodinière, par Mario Bertaux.—10 portraits; 6 illustrations.
L'Exposition de 1900: trois ans Avant, par C. de Néronde.—7 illustrations.
Événements géographiques et coloniaux, par Gaston Rouvier.—7 illustrations.
Le Mouvement littéraire, par Léo Claretie.
Chronique théâtrale, par Maurice Lefèvre.
Causerie scientifique, par G. Mareschal, 5 figures.
Momento encyclopédique — Carnet féminien.
La Mode du mois.—Le Mois comique.—Joux et récréations.—La Cuisine du mois.
Tous les articles du Monde Moderne sont inédits, ainsi que les illustrations. Reproduction et Traduction interdites.

Le Monde Moderne paraît le 1-er de chaque mois. — il forme, par an, 2 volumes contenant environ 2.000 pages, 1.500 gravures et de nombreux morceaux de musique.

William Lasson's Hair Elixir

Вода для волосъ Вильяма Лассона,

СРЕДСТВО для ГОЛОВНОЙ КОЖИ и ВОЛОСъ.

Это средство не содержитъ ничего вреднаго для волосъ и отъ его употребленія цвѣтъ волосъ не измѣняется.

ЦѢНА ФЛАКОНА 3 РУБ. 50 КОП.

Въ Одессѣ имѣется у Н. Аудерскаго, Дерибасовская и Ришельевская, Р. Аудерскаго, № 10. 3837-М

Въ магазинѣ ОБУВИ

уголъ Екатерининской и Театр пер., № 7,

(рядомъ съ Ліонскимъ кредитомъ) по случаю

окончательнаго прекращенія торговли

ОБУВЬЮ 4102—0—4

назначена

БОЛЬШАЯ ПРОДАЖА

всей находящейся въ магазинѣ ОБУВИ, мужской, дамской и дѣтской, которая для достиженія скорѣйшаго сбыта будетъ продаваться по самымъ не дорогимъ цѣнамъ, также продается ОБСТАНОВКА магазина и НАЕМЪ передается.

ТОРГОВЫЙ ДОМЪ

ГУРЕВИЧЪ и ТАМАРКИНЪ

ВЪ ОДЕССѢ

Почтовая, № 20. Телефонъ № 690

ОПТОВАЯ И РОЗНИЧНАЯ ПРОДАЖА

Кафель для печей	Черепицы Марсельской
Кирпича огнеупорнаго.	Цементу
Печныхъ приборовъ	Гончарныхъ трубъ
Вазъ и бордюровъ для садовъ	Лавы
Плитокъ для половъ.	Глины огнеупорной.

Единственное представительство для Юга Россіи, получившее **золотую медаль,** на Нижегородской выставкѣ

Финляндской Кафельной фабрики „АБО".

Выгодная постановка печей въ городѣ и внѣ его. 2955—Т

Складъ издѣлій для Юга Россіи

ВЫСОЧАЙШЕ утвержденнаго Товарищества Русско-Французскихъ заводовъ

Резиноваго, Гуттаперчеваго и Телеграфнаго производства

подъ фирмою **„ПРОВОДНИКЪ"**

Одесса, Б.-Арнаутская, д. Яловикова, № 72.

1) Галоши резиновыя и резиновая обувь перваго сорта, снабженная двумя красными штемпелями и фабричнымъ клеймомъ, отличающаяся необыкновенной прочностью и изяществомъ фасоновъ.
2) Резиновыя Техническія издѣлія всякаго рода.
3) Резиновыя Хирургическія издѣлія.
4) Резиновые Игрушечные товары.
5) Резиновыя Шины для экипажей и велосипедовъ.
6) Линолеумъ—пробковые ковры и дорожки, самая изящная и выгодная настилка для половъ.
7) Приводные ремни «Балата».
8) Азбестовый картонъ и набивка и прочія азбестовыя издѣлія.
9) Тальковыя набивки.
10) Электрическіе Проводы и Чабели и проч. проч.

Адресъ для писемъ: Складу Товарищества «Проводникъ» Одесса

Телеграммъ: «Проводникъ» Одесса.

Телефонъ № 580. 10123—0

Удост. нагр. на Одес. Выст. домоустр. 1895 г.

Отз. поощр. Од. Отд. ИМПЕРАТОРСКАГО Русск. Технич. Общ.

Вывѣсочная Мастерская Живописца С. ТЫРТАТОВА

фирма существуетъ съ 1882 года,

Соборная площадь, домъ Болгарова № 4, въ Одессѣ

Вывѣски для всѣхъ казенныхъ и частныхъ учрежденій

Исполненіе добросовѣстное.

ЦѢНЫ УМѢРЕННЫЯ. 1446-Т-30-4

Контора и Складъ

Электротехническихъ Принадлежностей Г. А. ПОЛНЕРА,

Ришельевская, уголъ Полицейской.

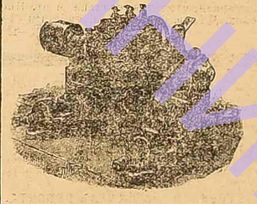

ПРОДАЕТЪ НОВѢЙШІЯ:

Динамо-машины съ воздушнымъ колцеромъ. Моторы. Дуговые фонари. Вольтъ и Амперъ-метры. Аккумуляторы. Выключатели, предохранители. Калильныя лампочки, Проволоку разную, Телефоны, звонки, элементы. Аппараты медицинскіе и всякія принадлежности для электрическаго освѣщенія и сигнализаціи.

Цѣны оптовыя и розничныя весьма доступныя. 12188—Н—2

МАГАЗИНъ

мужскихъ и дѣтскихъ платьевъ

И. СЕРНЕРА

Преображенская ул. д. Розенблата, рядомъ съ полиціею основанъ въ 1861 году,

Продажа платья производится и заказы принимаются какъ на наличныя такъ и въ КРЕДИТЪ, и исполняются скоро, добросовѣстно по новѣйшимъ фасонамъ,

по самымъ умѣреннымъ цѣнамъ.

Херсонъ.

По Суворовской ул. (гдѣ была торговля Урчука),

Т. К. ДЫМЧЕНКО

ОТКРЫЛЪ

ДЕПО ТАБАЧНЫХЪ ИЗДѢЛІЙ

отъ самыхъ избранныхъ лучшихъ фабрикъ. Обильный выборъ высшаго качества табаку, папиросъ, сигаръ, принадлежностей для куренія и особый спеціальный отдѣлъ ЯПОНСКИХъ и КИТАЙСКИХъ ИЗДѢЛІЙ различныхъ назначеній. Гг. торговцамъ предлагаются нашинки табаку III-го сорта лучшихъ фабрикъ. Телефонъ № 55. 2018—Х—4—2

Редакторъ-издатель А. Ц. Старковъ. Тип. «Одесскихъ Новостей» А. Ц. Старкова. (Печатано на ротационной машинѣ Маринони. Бумага Т-ва Г. М. Кувшинова въ Москвѣ). Дозволено цензурою Одесса, 24 апрѣля.