Подписная цѣна съ пересылкой въ другіе города:
На 1 мѣсяцъ 1 р. 10 к.
» 3 » 3 » — »
» 6 » 5 » 50 »
На годъ - - 10 » — »
Адресъ конторы и редакціи: Уголъ Ришельевск. и Греч., д. № 10/24. Телефонъ № 230.

Одесскія Новости

Подписная цѣна въ Одессѣ. Безъ доставки. Съ доставкой
На 1 мѣсяцъ — р. 90 к. 1 р. —
» 3 » 2 » 50 » 2 » 75 к
» 6 » 4 » 50 » 5 » —
На годъ 8 » — » 9 » —
ОБЪЯВЛЕНІЯ
На 1-й страницѣ (до текста) за строку колонеля 20 коп. за каждый разъ, на 4-й страницѣ (послѣ текста) за строку колонеля 10 коп. за каждый разъ.

Газета политическая, литературная, научная, общественная и коммерческая

№ 3501. ПОНЕДѢЛЬНИКЪ 25-го ДЕКАБРЯ 1895 Г. Выходятъ ежедневно, не исключая и дней послѣ-праздничныхъ. ПОНЕДѢЛЬНИКЪ 25-го ДЕКАБРЯ 1895 Г. № 3501.

ВЪ ЗАЛАХЪ БИРЖИ
Въ воскресенье, 31 декабря 1895 года,
Попечительствомъ Одесскихъ дѣтскихъ пріютовъ Вѣдомства учрежденій Императрицы Маріи
ДАНЪ БУДЕТЪ
МАСКАРАДНЫЙ БАЛЪ
начало въ 10 часовъ вечера.
Входные билеты заблаговременно можно получать въ канцеляріи г. Одесскаго Градоначальника и въ магазинахъ: гг. Вендс, Беллино-Фендерихъ, Вагнера, Гейнцельмана, Гезелле, табачномъ Попова, нотномъ Бидина, Дубинина, Франкони, Либмана и ресторанахъ: Французскомъ, Сѣверной гостинницы, Лондонскомъ и Гранд-Отелѣ, а въ день бала при входѣ въ залъ. Приносимыя пожертвованія будутъ принимаиться въ канцеляріи г. одесскаго градоначальника, отъ 10 час. утра до 3 час. пополудни.

Городской театръ.
Антреприза Г. Ф. Гордѣева.
Праздничный репертуаръ съ 25 по 29 декабря 1895 г.
Въ понедѣльникъ, 25-го декабря, итальянскими оперными артистами съ участіемъ Антоніо Арамбуро, представлено будетъ:
„ЛЮЧІЯ“
опера въ 3 д. и 6 карт., муз. Доницетти. Начало въ 8 час. вечера. Цѣны мѣстамъ оперныя обыкновенныя.
Во вторникъ, 26-го декабря 1895 года
Утренній спектакль. Представлено будетъ I. „ПАЯЦЫ“ опера въ 2 д., муз. Леонкавалло. 2-й актъ балета Коппелія муз. Лео Делиба, поставл. г. Рицци съ участ. г-жи Даніели. Начало въ 1 ч. дня. Цѣны мѣстамъ драматич. обыкновенныя.
Вечерній спектакль. Предст. будетъ: „Король Лагорскій“ Большая опера въ 5 д. и 7 карт. съ апоѳеозомъ муз. Массенэ. Начало въ 8 час. вечера. Цѣны мѣстамъ оперныя обыкновенныя.
Въ среду, 27-го декабря.
Утренній спектакль. Предст. будетъ: „ФАУСТЪ“ опера въ 4 дѣйст. и 6 карт., муз. Гуно. Начало въ 1 ч. дня. Цѣны мѣстамъ драматическія обыкновенныя.
Вечерній спектакль. Съ участіемъ Антоніо Арамбуро представл. будетъ 1) „Сельская Честь“ (Cavaleria Rusticana), мелодрама-опера въ 1 д., муз. Масканьи 2) „Деревенскій Праздникъ“ Балетный компл. дивертисментъ въ 3 карт., поставл. г. Рицци съ уч. г-жи Даніели. Нач. въ 8 ч. веч. Цѣны мѣстамъ опера. обыкновен.
Въ четвергъ, 28-го декабря, представлено будетъ: „ГУГЕНОТЫ“ Опера въ 4 д., муз. Мейербера. Начало въ 8 час. вечера. Цѣны мѣстамъ оперныя обыкновенныя.
Билеты амфитеатра и галлереи на дневной спектакль 26-го декабря будутъ продаваться 25 декабря съ 5 час. веч., на дневной спектакль 27-го декабря—26-го декабря съ 5 час. веч. въ кассѣ театра со стороны Театральнаго переулка, а въ день спектакля со стороны Англійскаго клуба съ 10 час. утра.
Касса открыта ежедневно съ 10 ч. у. до 2 ч. пол. и съ 5 ч. дня до окончанія спектакля и въ дни неспектакльные съ 10 ч. утра до 2 ч. пол. и съ 5 ч. дня до 8 час. веч.
Антрепренеръ Г. Ф. ГОРДѢЕВЪ.

Русскій театръ.
Обществомъ Московскихъ артистовъ
Во вторникъ, 26 декабря, представл. будетъ:
УТРОМЪ: по общедоступнымъ цѣнамъ для учащейся молодежи. Съ участіемъ А. А. Смоленной, К. А. Пронской, Н. В. Струйской, С. А. Добротвин, М. Н. Дмитріева, С. Я. Самарскаго, А. Д. Каменскаго и др. „Хижина дяди Тома“ драма въ 5 д., перед. изъ ром. Бичеръ-Стоу. Перед. М. Федорова. Начало въ 1 ч. дня.
ВЕЧЕРОМЪ: По обыкновеннымъ цѣнамъ. Съ участіемъ А. А. Смоленной, В. М. Ивановой, К. А. Пронской, И. П. Долина, С. А. Добротвин, М. Н. Дмитріева, С. Я. Семенова-Самарскаго, А. Д. Каменскаго и др. „УЖАСЫ ВОЙНЫ“ оп. въ 3 д., муз. Миллекера. Во 2 актѣ больш. апоѳеоз. карт. сраженія при участ. хора воен. муз., въ 3 актѣ больш. апоѳ. карт. Слава Россіи.
Въ среду, 27-го декабря.
УТРОМЪ: Съ участіемъ А. А. Смоленной, В. М. Ивановой, Н. В. Струйской, С. А. Добротвин, С. Я. Семенова-Самарскаго, А. Д. Каменскаго и др. представлено будетъ: „Али-Баба и сорокъ разбойниковъ“ Феерія въ 4 д. и 8 карт., муз. Лекока. Начало въ 1 ч. дня.
ВЕЧЕРОМЪ: Съ участіемъ А. А. Смоленной, В. В. Муратовой, К. А. Пронской, И. П. Долина, С. А. Добротвин, М. Н. Дмитріева, С. Я. Семенова-Самарскаго, А. Д. Каменскаго и др. „БАЛОВЕНЬ СЧАСТЬЯ“ оперетта въ 3 д., муз. Миллекера. Нач. въ 8 ч. веч.
Въ четвергъ, 28 декабря, въ бенефисъ С. Я. Семенова-Самарскаго предст. будетъ въ 1-й разъ по возобновленіи съ участіемъ А. А. Смоленной, В. В. Муратовой, К. А. Пронской, И. П. Долина, С. А. Добротвин, М. Н. Дмитріева, С. А. Семенова-Самарскаго, А. Д. Каменскаго и др. предст. будетъ въ 1-й разъ по возобновленіи „ДОЧЬ ТАМБУРЪ-МАЖОРА“ оп. въ 3 д. и 4 карт. муз. Оффенбаха, въ 3 актѣ большая апоѳеозная картина „Вступленіе войскъ“. Начало въ 8 ч. вечера. Режиссеръ Ѳ. О. Улихъ. Капельмейстеръ А. С. Апрѣльскій.
Главный администраторъ И. Н. Киселевичъ.

Русскій театръ.
Въ понедѣльникъ, 25-го декабря товариществомъ греческихъ драматическихъ артистовъ съ участіемъ знаменитой артистки Евангеліи Параскевопуло представлено будетъ:
„ГОЛЬФА“,
драматическая идиллія изъ нравовъ Греціи въ 5 дѣйств., соч. Пересіади. Дѣйствіе въ Греціи. Вся труппа въ національныхъ греческихъ костюмахъ. Начало въ 8 часовъ вечера.

Новый театръ
(Еврейская улица).
Во вторникъ, 26 декабря 1895 года, труппою М. Л. Кропивницкаго, представлено будетъ:
УТРОМЪ. „Назаръ Стодоля“ драма въ 3 дѣйст., сочин. Т. Г. Шевченка. 2) „МЕДВѢДЬ“, вод. въ 1 д. Начало въ 1 ч. дня.
ВЕЧЕРОМЪ: „Писни въ лыцяхъ“ оперетта въ 3 д., соч. М. Л. Кропивницкаго. 2) „СЪ МѢСТА ВЪ КАРЬЕРЪ“ вод. въ 1 д. Начало въ 8 ч. вечера.
Въ среду, 27-го декабря.
„Запорожецъ за Дунаемъ“ опера въ 3 д., соч. Гулакъ-Артемовскаго. 2) „ЖЕНА НА ПРОКАТѢ“ вод. въ 1 д., соч. Зозулина. Начало въ 1 часъ дня.
„Цыганка Аза“ драма въ 5 д., соч. М. П. Старицкаго. 2) „ЗАТѢЙНИЦА“, водев. въ 1 дѣйст. Начало въ 8 ч. веч.
Въ четвергъ, 28-го декабря
„Пошылысь у дурни“ оперет. въ 3 д., соч. М. Л. Кропивницкаго. 2) „Кумъ мирошникъ, а бо сатана у бочци“ вод. въ 1 д., соч. Стороженка. 3) „Я БОЛЬШАЯ“, монологъ соч. Трофимова. Начало въ 1 ч. дня.
„Гаркуша“ драма въ 4 д., сочин. Стороженко. 2) „Сама себе раба бьетъ, коли не чисто жнетъ“ вод. въ 1 карт., сочин. Зозулина. Начало въ 8 час. вечера.

Въ субботу, 30 декабря 1895 года,
въ Одесскомъ Коммерческомъ Собраніи
состоится
СЕМЕЙНЫЙ ВЕЧЕРЪ
съ музыкально-вокальнымъ отдѣленіемъ
въ которомъ примутъ благосклонное участіе артисты и артистки Городского, Русскаго театровъ и Малороссійской труппы. Начало концертнаго отдѣленія въ 9 ч. вечера. Мужчины приглашаются обязательно въ черной сюртучной парѣ, а гг. военные въ установленной формѣ. Для членовъ Собранія и ихъ семействъ (дамъ) входъ безплатный. Гости допускаются только по запискамъ гг. членовъ. Входная плата: мужчины 2 р., дамы 1 р. и гг. студенты 1 р. Дамскій буфетъ безплатный. Устройствомъ Семейнаго вечера завѣдуетъ избранный совѣтомъ старшинъ особый комитетъ изъ восьми членовъ Коммерческаго Собранія.

Залъ Благороднаго Собранія.
Вторникъ, 26 декабря 1895 г.
Въ пользу Католическаго Благотворительнаго Общества
МУЗЫКАЛЬНЫЙ ВЕЧЕРЪ
съ благосклоннымъ участіемъ г-нъ Слупецкой и Фабрицкой и гг. Млынарскаго, Пандольфини и Полли.
Начало въ 8½ часовъ.
По окончаніи Музыкальнаго—Танцовальный вечеръ.
Билеты продаются въ кондиторской Фанкони. 14574—Г—

Въ субботу, 30-го декабря 1895 года
въ залахъ Благороднаго Собранія
состоится
СЕМЕЙНЫЙ ВЕЧЕРЪ.
Мужчины просятъ быть въ черной сюртучной парѣ, а гг. офицеровъ въ установленной формѣ. Мужчины-гости допускаются по запискамъ гг. членовъ собранія, дамы по запискамъ дамъ, принадлежащихъ къ семействамъ гг. членовъ собранія. Входная плата одинъ рубль. Оркестръ Молдавскаго полка.
Начало танцевъ въ 10 часовъ. 14605—Г—1

На Софіевской ул., д. № 5, (гдѣ была выставка Домоустройства)
XXIII-я передвижная выставка картинъ
ЗАКРОЕТСЯ 1 января 1896 г. въ 4 ч. пополудни. Выставка открыта ежедневно съ 10 час. утра до 4 час. пополудни. Плата за входъ, со включеніемъ благотворит. сбора 42 к. Учащіеся, приходящіе въ формѣ, платятъ 22 к. Дѣти до 8 ми-лѣтняго возраста, при старшихъ, входятъ безплатно. За сбереженіе платья 5 к. 14592—Г—1

Банкирская контора Л. ЗЕЙЛИГЕРА
съ 1-го января 1896 года ПЕРЕМѢЩАЕТСЯ по Коблевской ул., вблизи собора, въ домѣ Ермошкина, № 37, квартира № 3, на второмъ этажѣ, съ парадного хода. Клиенты конторы благоволятъ являться туда по своимъ дѣламъ съ 9 ч. утра до 7 ч. веч. 14653—Г—1

СЪ 1-го ЯНВАРЯ 1896 ГОДА
будетъ издаваться въ Одессѣ
НОВАЯ ЕЖЕДНЕВНАЯ ГАЗЕТА
„ТЕАТРЪ“
См. 4-ю страницу.

ПАМЯТЬ
УКРѢПЛЯЕТЪ
ЛИЧНО и ЗАОЧНО
профессоръ мнемоники
С. ФАЙНШТЕЙНЪ.
Одесса, Гаванная ул., рядомъ съ Городскимъ садомъ (Доная 132), д. Р. А. Бродской, кв. 8.

Первый и единственный въ Россіи преподаватель искусства изощренія и укрѣпленія памяти.
Посредствомъ моего метода, основаннаго на законахъ физіологіи, психологіи, логики и педагогики, ПАМЯТЬ ВОЗВРАЩАЕТСЯ потерявшимъ ее, дѣлается хорошей у имѣющихъ плохую и лучшей у обладающихъ хорошей.
Преподаваемая мною система, кромѣ того, что содѣйствуетъ изощренію и укрѣпленію даже самой слабой памяти лицъ каждаго возраста начиная отъ 8-ми лѣтъ до глубокой старости), способствуетъ еще систематическому и радикальному устраненію разсѣянности и улучшенію всѣхъ умственныхъ способностей.
Въ несомнѣнной пользѣ и цѣлесообразности моего метода убѣдились, въ теченіе 8-ми лѣтъ моей дѣятельности въ Россіи на поприщѣ преподаванія искусства изощренія и укрѣпленія памяти, гг. врачи, педагоги, военные, студенты и тысячи другихъ лицъ разныхъ профессій, званій и возрастовъ, окончившихъ у меня курсъ изощренія и укрѣпленія памяти и удостоившихъ меня благодарностей. Методъ премированъ Парижской Академіей.
По окончаніи у меня курса мнемоники, я произвожу окончательный экзаменъ занимающимся у меня какъ лично, такъ и заочно, и если въ чемъ-нибудь оказываются пробѣлы, то продолжаю занятія безвозмездно до достиженія полнаго успѣха.
Иногороднимъ преподаю заочно посредствомъ переписки.
Условія за курсъ высылаются за одну семикоп. марку; вмѣстѣ съ книгой (пятое изданіе) „Что такое искусство укрѣпленія памяти?“—за 6 семикоп. марокъ; на веленевой бумагѣ — за 8 семикоп. марокъ.
Адресъ: Одесса, Гаванная ул., рядомъ съ городскимъ садомъ (Доная 132), д. Р. А. Бродской, кв. 8.
Профессоръ мнемоники
С. Файнштейнъ.

Одесское Отдѣленіе Русскаго для Внѣшней Торговли Банка,
начиная со 2 января 1896 года, оплачиваетъ предварительный дивидентъ за 1895 г. по акціямъ Русскаго для Внѣшней Торговли Банка въ размѣрѣ по 15 рублей на каждую акцію. 14654—Г—1

Городская Аудиторія.
Спектакль, устраиваемый Одесск. Славянскимъ Благотворит. Обществомъ исполнено будетъ во вторникъ, 26 сего декабря
„На всякаго мудреца довольно простоты“ комедія въ 5 д., соч. А. Н. Островскаго. Въ среду, 27-го сего декабря „ДѢТИ“ драма въ 4 д., соч. кн. Сумбатова. Начало въ 7 час. вечера.

Французскій циркъ
ЖАНА ГОДФРУА.
Въ понедѣльникъ, 25-го сего декабря, въ 8 часовъ вечера, большое блестящее праздничное представленіе.
Во вторникъ, 26-го и въ среду, 27-го сего декабря даны будутъ ДНЕВНЫЯ и ВЕЧЕРНІЯ представленія. Дневныя представленія по уменьшеннымъ цѣнамъ.
Начало дневныхъ представленій въ 2 ч. дня. Начало вечернихъ представленій въ 8 ч. веч.
Днемъ поставлено будетъ: „Золушка или хрустальный башмачекъ“. (Подробности въ афишахъ).

ЗАЛЪ «ГАРМОНІЯ».
Лажереновская улица.
Въ понедѣльникъ, 25-го декабря 1895 года,
ДАНО БУДЕТЪ:
Первое блистательное представленіе всемірно-извѣстнаго престидижитатора, магнитизера и анти-спиритиста
Профессора И. БРЕМЕРА,
преемника Театра Фантазіи Р. БЕККЕРА со всѣми его роскошными обстановками и декораціями. Въ репертуарѣ представленій профессора Бремера имѣется очень много опытовъ, совершенно вновь изобрѣтенныхъ заграницею и нигдѣ еще не виданныхъ въ Россіи; особое вниманіе заслуживаетъ въ первый разъ „THE MESTERY O! O! O!“ Подробности въ афишахъ и программахъ. Билеты можно получать въ залѣ „Гармонія“ въ воскресенье, 24-го декабря съ 10 ч. до 2-хъ и съ 4 до 6 ч., а въ день представленія съ 10 час утра до конца представленія. Второе представленіе дано будетъ въ среду 27 декабря, по совершенно новой программѣ.
14612—Г—1 Управляющій ВОЛЬТЕРЕСКО.

Звѣринецъ и циркъ обезьянъ
Ю. ГРАИЛЯ 13924—Г—1
Новорыбная ул., возлѣ зданія старой тюрьмы.
открытъ съ 10 ч. утра до 9 час. вечера.
Во все время Рождественскихъ праздниковъ съ 25 декабря ежедневно начиная съ 1 часа дня до 10 час. вечера. Каждый часъ представленія по выдающейся программѣ, въ которомъ въ 1 разъ выступитъ новость извѣстный дрессировщикъ китайскихъ собакъ Г. Цишанъ-Чу съ его прекрасно дрессированными 14 собаками имѣющій безконкурентный самый выдающійся всемірный успѣхъ. Всемірно извѣстный укротитель всѣхъ хищныхъ и кровожадныхъ звѣрей Ю. Граиль съ его прекрасно дрессированными леопардами и пантеръ-тиграми. Извѣстный укротитель хищныхъ и кровожадныхъ звѣрей Г. Меръ съ королевскими львами. Кромѣ этого приметъ участіе шведскій дрессировщикъ Голдринъ и семья африканцевъ и т. д. Входъ 60 к., 45 к., 20 к. Дѣти до 10 лѣтъ платятъ половину (подробности въ афишахъ).

НА КОРОТКОЕ ВРЕМЯ. Городской садъ НА КОРОТКОЕ ВРЕМЯ.
ДАГОМЕЙСКАЯ КОЛОНІЯ.
СЕГОДНЯ и ЕЖЕДНЕВНО
Въ I-й разъ:
Non plus ultra. ЗМѢИНЫЙ ТАНЕЦЪ Non plus ultra.
Представленія въ 3, 5, 7 и 9 ч. вечера исполнитъ африканская укротительница змѣй МЕССИ со своими спеціально для этого дрессированными живыми змѣями.
Змѣи-Великаны (Боа-Констрин.)
Представл. Дагомейц. въ 3, 4, 5, 6, 7, 8, 9 и 10 ч. вечера. 14675—Г—1

ДИРЕКЦІЯ О. К. Ж. Д.
имѣетъ честь довести до свѣдѣнія почтеннѣйшей публики, что ею открытъ
Большой Ледяной Катокъ,
на Херсонскомъ спускѣ, вблизи парового трамвая,
ВХОДЪ БЕЗПЛАТНЫЙ.
во время праздниковъ на каткѣ будетъ играть хоръ военной музыки.
14652—Г—1 Дирекція.

Циклодромъ А. А. Цорна
и залъ Физическихъ упражненій.
Сегодня, 25, 26 и 27 декабря играетъ хоръ 16-го стрѣлковаго Его Величества полка подъ управл. Л. Чернецкаго.
6-го января 1896 г. состоится
фехтовальный турниръ и велосипедно-гимнастическій вечеръ любителей на призы.

Въ среду, 27 декабря,
магазинъ будетъ открытъ
съ 11 час. до 4 час. дня.

При сегодняшнемъ № городскимъ подписчикамъ разсылается объявленіе городскаго театра о праздничномъ репертуарѣ.

Продается въ музыкальныхъ и книжныхъ торговляхъ
МУЗЫКАЛЬНЫЙ календарь на 1896 годъ.
А. Габриловича. Записная и справочная книжка для музыкантовъ и любителей музыки. Цѣна въ изящномъ переплетѣ 1 руб. Складъ: С.-Пб., Литейный, № 41. 14151—Г—1

Пасхальная Мука
разсѣйной паровой вальцовой мельницы
Ф. Дашевскаго и С-ей,
въ Елисаветградѣ.

СКЛАДЫ
Вновь построенные, отдаются въ наемъ, со дворомъ имѣющимъ 1200 квадр. саж., а также отдаются порознь. Приморская ул., д. № 2 гдѣ помѣщались склады „ТОРГОВАГО ДОМА Э. ТИЛЬМАНСЪ и К°, находятся на разстояніи полу квартала отъ товарной станціи и при станціи. 14345—Г—1

Учитель танцевъ
С. Я. ХОЛАЧЕВЪ,
Преподав. Одесск. пѣхотн. юнкерск. училища и др. учеб. зав. извѣщаетъ, что на дому
УРОКИ ТАНЦЕВЪ
для взрослыхъ и дѣтей ежедневно, начиная отъ 5 час. каждому отдѣльно, въ составъ преподаванія входитъ высшая школа мазурки и вѣнскій вальсъ. Коблевская, 36.

Новость!
ЦВѢТОЧНАЯ ВОДА РАЛЛЕ
(замѣняющая духи) 1 р. и 60 к.
Геліотропъ, Ландышъ, Иланг и т. п.
Поставщикъ Высочайшаго Двора
А. РАЛЛЕ и К°
г. Одесса, уголъ Ришельевской и Дерибасовской, домъ Ралли

ТЕЛЕГРАММЫ „Одесскихъ Новостей“

(*Отъ нашихъ корреспондентовъ*).

24 декабря (5 января)

ПЕТЕРБУРГЪ. Съ Высочайшаго соизволенія Ихъ Императорскія Высочества Наслѣдникъ Цесаревичъ и Великій Князь Константинъ Константиновичъ приняли званіе почетныхъ членовъ Императорскаго московскаго университета, а Наслѣдникъ Цесаревичъ и Принцесса Евгенія Максимиліановна Ольденбургская—званіе почетныхъ членовъ Императорской академіи наукъ.

Въ наступающемъ году рѣшено учредить фактическій контроль во всѣхъ городахъ надъ дѣятельностью частныхъ родильныхъ пріютовъ.

Инспекторъ рыбной части министерства земледѣлія Гриммъ, въ видахъ упорядоченія рыболовства въ Россіи, предлагаетъ, кромѣ особаго законоположенія, создать центральное техническо-хозяйственное управленіе рыбнымъ промысломъ.

На разсмотрѣніе министерства земледѣлія представлено ходатайство таврическаго земства объ устройствѣ въ окрестностяхъ Симферополя помологическаго сада.

БЕРЛИНЪ. Императоръ Вильгельмъ заявилъ: «Побѣда Крюгера меня такъ обрадовала, какъ будто она была германскою побѣдою.

Путешественникъ Петерсъ готовитъ экспедицію въ Южную Африку и получилъ триста тысячъ марокъ отъ частныхъ лицъ на военныя цѣли.

Германскій крейсеръ «Кондоръ» отправленъ въ бухту Делагоа.

«Отъ Россійск. телеграфнаго агентства»

24 декабря (5 января).

ПЕТЕРБУРГЪ. Шахматный турниръ 23 декабря: Ласкеръ выигралъ у Пильсбери; партія Чигоринъ-Стейницъ отложена.

Вѣдомость о ходѣ холерныхъ и холероподобныхъ заболѣваній: въ Петербургѣ съ 16-го по 23 декабря заболѣло—28 человѣкъ, умерло — 19 человѣкъ. въ губерніяхъ: Кіевской—съ 3 по 9 декабря заболѣло—12 человѣкъ, умерло 6 человѣкъ; въ Петербургской—съ 10 по 16 декабря заболѣло—16 чел. умерло—7 чел.

МОСКВА. На открывающійся 28 декабря второй съѣздъ русскихъ дѣятелей по профессіональному и техническому образованію записалось до 1000 членовъ. Наканунѣ открытія съѣзда состоится торжественное засѣданіе комитета. Выставка по техническому и профессіональному образованію посѣщается публикой хорошо.

ГЕЛЬСИНГФОРСЪ. Новые колокола собора Троицы въ Гельсингфорсѣ будутъ отлиты изъ мѣди, которая будетъ выдана по распоряженію морского министерства изъ казеннаго запаса въ Кронштадтѣ.

ЛОНДОНЪ. Обсуждая депешу императора Вильгельма къ Крюгеру, газета «Морнингъ Постъ» говоритъ: настоящимъ отвѣтомъ Англіи на это было бы отозваніе нашей средиземной эскадры и соединеніе послѣдней съ нашею ламаншской эскадрою. Англія всегда будетъ имѣть въ памяти эту императорскую депешу при направленіи своей внѣшней политики. Газета «Daily Telegraph» выражаетъ мнѣніе, что означенная депеша переступаетъ границы дружественныхъ отношеній между державами. «Srandart» находитъ, что одна Англія имѣетъ право на Трансвааль; если-бы Германія оспаривала эти права, то дипломатическія отношенія могли бы прекратиться между названными державами. «Times» говоритъ, что депеша императора Вильгельма крайне нелюбезна по отношенію къ Англіи; обстоятельства, при которыхъ она составлена, придаютъ ей характеръ оффиціальнаго документа. Англія остается однако неустрашимою. «Daily News» дѣлаетъ по поводу депеши заключеніе, что одобреніе нарушенія мира—есть обоюдоострое оружіе и требуетъ осужденія нарушителя мира Джемсона. «Pal-Mall Gazette» находитъ, что телеграмма императора несправедлива и что въ виду существующаго между Трансвааломъ и Англіею договора, она не имѣетъ для Англіи никакого существеннаго значенія. «Сенъ-Джемсъ Гаета» признаетъ депешу тяжкимъ оскорбленіемъ Англіи, которая не забудетъ этого предостереженія. Англія знала, что ей не слѣдуетъ ожидать дружбы со стороны Россіи, Франціи и Соединенныхъ Штатовъ, но теперь она знаетъ, что болѣе не можетъ расчитывать и на дружбу Германіи; она должна быть готова стать лицомъ къ лицу съ непріязненными требованіями, поддерживаемыми группою нѣсколькихъ державъ. За свои права, если это понадобится, Англія съумѣетъ постоять. «Westminister Gazett'a» полагаютъ что было бы лучше всего необращать никакого вниманія на депешу германскаго императора. Глобе говоритъ, что лучшимъ отвѣтомъ на телеграмму императора Вильгельма было-бы усилить оборонительное положеніе Англіи. Англія миролюбива, но вся британская имперія соединится въ одну военную партію, если кто либо попытается перейти къ дѣйствію послѣ словъ Кливеленда и германскаго императора.

Согласно оффиціальному сообщенію изъ Преторіи, спокойствіе возстановлено. Англійскій агентъ Дюэтъ привезъ Крюгеру извѣстіе, что уполномоченными отъ Іоганнесбургскаго комитета относительно реформъ, предложены Дюэту гарантіи сохраненія порядка. Крюгеръ завѣрилъ, что въ виду ожидаемаго прибытія Робинсона, Преторія не будетъ оцѣплена войсками бюргеровъ, если поведеніе жителей будетъ лойяльно.

Джемсонъ будетъ судимъ военнымъ судомъ; войска его будутъ распущены; нѣсколько ротъ изъ полковъ черной стражи будутъ снаряжены въ походъ, дабы насильственно остановить движеніе впередъ второй англійской шайки, выступившей изъ Билували.

Изъ Іоганнесбурга газета «Старъ» сообщаетъ, что Ванъ-Цвитенъ, отправился въ Европу, какъ уполномоченный Трансвааля, чтобы испросить разрѣшеніе германскаго правительства для вербовки нѣмецкихъ офицеровъ, далѣе,—что Ванъ-Цвитенъ везетъ заказы на орудія у Максима и Нордельфельда и у Круппа.

Бюро Вольфа освѣдомилось, что извѣстіе о вербовкѣ нѣмецкихъ офицеровъ — вымыселъ. Такъ какъ «Старъ» есть признанный органъ Редса, то послѣдній, очевидно, хочетъ подстрекать англійскую публику противъ Германіи.

Въ числѣ участниковъ банды Джемсона, взятыхъ въ плѣнъ, оказалось нѣсколько офицеровъ англійской службы и шестеро офицеровъ королевской гвардіи.

Здѣсь всѣ желаютъ, чтобы Джемсонъ былъ спасенъ и чтобы плѣнные англичане были отпущены на свободу, а затѣмъ, чтобы боеры были примѣрно наказаны. Разчитываютъ, что англичане капской области снарядятъ вторую экспедицію, которая быстро завоюетъ Трансваальскую республику. Южно-Африканская колонія послала было войска на выручку Джемсона, но правительство голландской оранжевой республики распорядилось мобилизовать свою армію на защиту Трансваальской республики.

По слухамъ Джемсонъ и два его адъютанта разстрѣляны.

ПАРИЖЪ. Образовавшійся здѣсь колоніальный комитетъ хлопочетъ о принятіи европейскими державами Трансвааля подъ коллективную защиту.

СОФІЯ. Въ виду возникшихъ слуховъ, что присоединеніе къ православію принца Бориса будто состоится 18 (30) января, утверждаютъ, что слухи ни на чемъ не основаны.

КОНСТАНТИНОПОЛЬ. Замѣшательства въ Урфѣ продолжались до 20 декабря; число человѣческихъ жертвъ простирается до 900. Курды и бедуины совершили ужасныя звѣрства.

РИМЪ. Итальянскія газеты сообщаютъ подробности относительно сенсаціоннаго извѣстія изъ Невшателя. Изъ Массовы сообщаютъ, что абиссинецъ Гугса *) въ Массовѣ будетъ гостемъ итальянскаго правительства до окончанія столкновенія съ Абиссиніей. Гугса, какъ ближайшій родственникъ Менелика, при помощи Италіи предназначается наслѣдникомъ Негуса.

По случаю праздника Рождества Христова, слѣдующій нумеръ «Одесскихъ Новостей» выйдетъ въ четвергъ 28 декабря 1895 г.

По случаю праздника Рождества Христова Контора „ОДЕССКИХЪ НОВОСТЕЙ“ будетъ закрыта 25-го декабря въ теченіи всего дня, а 26-го декабря будетъ открыта съ 11 час. утра до 3-хъ час. дня.

Открыта подписка
на 1896 годъ
на САМУЮ БОЛЬШУЮ и РАСПРОСТРАНЕННУЮ на Югѣ Россіи
ЕЖЕДНЕВНУЮ
(не менѣе 330 №№ въ годъ)
политическую, литературную, научную, общественную, и коммерческую газету
„Одесскія Новости“,
Подписная цѣна на «Одесскія Новости»
Въ Одессѣ: Безъ доставки. Съ доставкой.
На 1 мѣсяцъ — р. 90 к. 1 р. — к.
» 3 » 2 » 50 » 2 » 75 »
» 6 » 4 » 50 » 5 » — »
На годъ 8 » — » 9 » — »
Съ пересылкой въ другіе города:
На 1 мѣсяцъ . . . . . 1 р. 10 к
» 3 » . . . . . 3 » — »
» 6 » . . . . . 5 » 50 »
На годъ . . . . . 10 » — »
Заграницу доплачивается къ подписной цѣнѣ 60 коп. въ мѣсяцъ. Для годовыхъ подписчиковъ допускается разсрочка во взносѣ подписной платы для иногородныхъ: при подпискѣ 5 руб. и до начала второго полугодія 5 руб.; для городскихъ—при подпискѣ 5 руб. и до начала второго полугодія 4 руб.
ПОДПИСКА ПРИНИМАЕТСЯ:
Въ ОДЕССѢ въ Главной Конторѣ на углу Ришельевской и Греческой, въ домѣ № 10/24.
Редакторъ Издатель А. П. СТАРКОВЪ.

первой степени Долговъ—съ отказомъ провозѣ къ исправленію должности судебнаго слѣдователя—3-го участка Бахмутскаго уѣзда, округа изюмскаго окружнаго суда.

Рождество Христово.

Христосъ родился!

Сегодня священнѣйшій праздникъ христіанскаго міра, годовщина величайшаго событія въ исторіи всего человѣчества!

Въ глухомъ палестинскомъ селеніи, въ пищетѣ, на соломѣ въ осляныхъ ясляхъ родилось маленькое, слабое существо, воплотившее въ себѣ Божественную сущность, существо одновременно Божественное и человѣческое—родился Богочеловѣкъ.

Этому слабому существу предопредѣлено было съ начала вѣковъ явиться въ міръ, искупить человѣческіе грѣхи, явить Божественный примѣръ кротости, любви и смиреномудрія, покорить міръ Своимъ Божественнымъ словомъ и пересоздать его на началахъ правды, равенства и братства.

Въ этомъ смиреніи, покорившемъ міръ, въ этой простотѣ, скрывающей Божественное Могущество, заключается и великій, полный глубокаго смысла символъ и великая моральная сила. Символъ въ томъ, что не сила, не оружіе, не блескъ могущества и людская гордость покорнютъ міръ и народы, а самоотверженіе, кротость, любовь и правда. Нравственная сила въ томъ, что на арену исторіи, на путь сознанія человѣческаго достоинства впервые выдвинуты „всѣ труждающіеся и обремененные“, впервые установленъ принципъ одинаковаго человѣческаго достоинства, одинаковыхъ правъ передъ Божественнымъ правосудіемъ людей всѣхъ состояній, безъ различія происхожденія.

Богъ родился какъ самый бѣдный, безпомощный маленькій человѣкъ, въ ясляхъ, среди нищаго, пастушескаго населенія, прежде всѣхъ признавшаго Его и Ему поклонившагося. „Радуйтесь, человѣцы, и веселитеся, ибо съ нами Богъ!

Божественная сущность должна была воплотиться среди бѣдныхъ и забитыхъ для вящшаго торжества идеи братства людей, идеи, составляющей основу Божественнаго ученія Христа, открывшаго всѣмъ доступъ къ возрожденію и примиренію въ Богѣ. „Несть эллинъ, ни іудей, ни варваръ, ни скиѳъ, ни рабъ, ни господинъ“, есть только братья во Христѣ, равные передъ Божественнымъ правосудіемъ.

„Агнецъ кротости“, Божественная правда, воплотившаяся въ слабомъ человѣкѣ—покорила міръ и создала не только новое религіозное вѣрованіе, не „новую сектуѣ“, какъ говорили тогда удивленные современники, а новый духовный міръ, новое нравственное міросозерцаніе, новую цивилизацію.

И вотъ уже почти девятнадцать столѣтій, это, основанное на любви и правдѣ, міросозерцаніе борется съ человѣческимъ себялюбіемъ, постепенно проникая въ жизнь. Несмотря на громъ орудій, воинственные крики народовъ, эгоистическія тенденціи націй, экономическую борьбу классовъ, Христова идея любви и братства все болѣе и болѣе проникаетъ въ сердца людей, все громче раздаются голоса за миръ и братство народовъ, за право обездоленныхъ, голодныхъ и темныхъ на долю участія въ матеріальныхъ и духовныхъ благахъ цивилизаціи. Язычество еще сильно въ человѣческомъ сердцѣ, но Христосъ съ Его „правдой“ пріобрѣтаетъ все больше и больше власти, кругъ Его истинныхъ послѣдователей растетъ и царство Его близится.

И такъ, встрѣтимъ годовщину воплощенія Божественной Правды на землѣ съ радостью, съ чувствомъ великодушія и примиренія въ отношеніи враговъ, съ любовью къ ближнему, со щедростью и милостыней нищему, голодному и холодному, съ лаской, заботой и вниманіемъ къ дѣтямъ, этимъ любимцамъ Христа, запрещавшаго обидѣть „единаго отъ малыхъ сихъ, ибо въ ихъ неиспорченныхъ сердцахъ залогъ будущаго торжества Его Ученія.

И да будетъ среди насъ миръ, любовь и благоволеніе!

Правительственныя распоряженія.

ВЫСОЧАЙШІЯ ПОВѢЛѢНІЯ.

О сосредоточеніи при департаментѣ желѣзнодорожныхъ дѣлъ изданія пособій и таблицъ для исчисленія тарифныхъ разстояній между станціями русскихъ желѣзныхъ дорогъ. По всеподданнѣйшему докладу министра финансовъ, 6-го октября 1895 года, послѣдовало Высочайшее Государя Императора соизволеніе на сосредоточеніе при департаментѣ желѣзнодорожныхъ дѣлъ изданія пособій и таблицъ для исчисленія тарифныхъ разстояній между станціями русскихъ желѣзныхъ дорогъ.

ВЫСОЧАЙШІЕ ПРИКАЗЫ.

По военному вѣдомству. Декабря 20-го дня, въ Царскомъ Селѣ:

НАЗНАЧАЕТСЯ: по казачьимъ войскамъ: состоящій по Семирѣченскому казачьему войску подъесаулъ Быковъ—въ отдѣльный корпусъ пограничной стражи, съ переименованіемъ въ штабсъ-ротмистры.

УВОЛЬНЯЮТСЯ: отъ службы, по домашнимъ обстоятельствамъ: по генеральному штабу: оберъ-офицеръ для особыхъ порученій при шт

ИНОСТРАННЫЯ НОВОСТИ.

Новогодній пріемъ у Фора.

20-го декабря, по случаю наступленія новаго года, Феликсъ Форъ принималъ дипломатическій корпусъ. Нунцій Ферната передалъ пожеланія и поздравленія президенту, какъ представителю Франціи президентъ, поблагодаривъ дипломатическій корпусъ за пожеланія, обращенныя къ Франціи и президенту республики, сказалъ: «Мы обращаемся съ пожеланіями, не менѣе искренними, къ государямъ, правителямъ и народамъ, представителей которыхъ я имѣю счастіе привѣтствовать. Франція пользуется великимъ случаемъ засвидѣтельствовать свою неизмѣнную вѣрность принципамъ, которые ее воодушевили и которые будутъ всегда воодушевлять. Вѣрная благороднымъ и великодушнымъ традиціямъ, Франція безъ колебанія посвятила себя дѣлу мира, свободы и прогресса. Дѣйствовала-ли Франція одна или вмѣстѣ съ другими державами въ общихъ намѣреніяхъ, повсюду, гдѣ усилія ея приводили къ желанной цѣли, республика считала своимъ самымъ священнымъ долгомъ употребить всѣ силы для торжества этой политики». Въ заключеніе Форъ высказалъ, что выраженныя имъ симпатіи принимаетъ какъ счастливое и мирное предзнаменованіе для начинающагося года.

Англичане въ Трансваалѣ.

Вторженіе отряда Джемсона въ предѣлы трансваальской республики считается

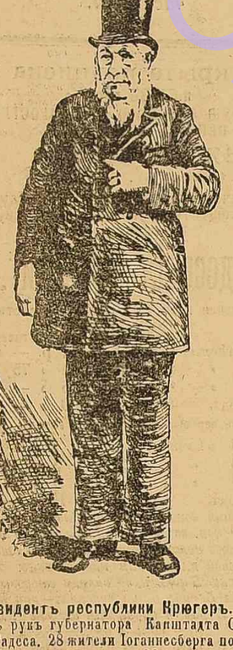

Президентъ республики Крюгеръ.

дѣломъ рукъ губернатора Капштадта Сесиль Радесса. 28 жители Іоганнесберга послали Джемсону письмо, а 29 этотъ главный администраторъ Матабеленланда, находившійся на разстояніи 700 миль отъ Трансваала уже перешелъ границу ея. Это не могло быть, если-бы всѣ приготовленія не были сдѣланы заранѣ. Кромѣ того, Джемсонъ, находящійся на службѣ Charthred company не могъ оставить эту территорію безъ разрѣшенія своего прямого начальника Радесса. Это вторженіе является плодомъ долгой подготовки и заранѣе обдуманнаго плана торговой компаніи. Опасаются, что, несмотря на телеграммы Чемберлена и Салисбюри, возстаніе, которое повлечетъ за собою избіеніе десятка тысячъ людей, неотвратимо. «Daily News» считаютъ вторженіе Джемсона достойнымъ всяческаго порицанія, такъ какъ трансваальская республика—независимое государство, а Джемсонъ—чиновникъ британской колоніи. Газета не вѣритъ даже въ возможность такого вторженія и говоритъ, что это былъ-бы безумный шагъ, который могъ-бы нанести смертельный ударъ Англіи въ этой части свѣта.

Чемберленъ телеграфировалъ главному администратору южной Африки, Робинзону, чтобы онъ обнародовалъ прокламацію, выражающую порицаніе Джемсону и требованіе оставить территорію трансваальской республики; кромѣ того въ прокламаціи должно быть сдѣлано воззваніе къ живущимъ въ Трансваалѣ англичанамъ, чтобы они не поднимали оружія противъ законной администраціи. Такая-же телеграмма была послана Радесу.

Робинзонъ отвѣтилъ, что Джемсонъ уничтожилъ телеграфную проволоку, но къ нему были посланы гонцы. Джемсонъ получилъ прокламацію, но отвѣтилъ, что онъ тѣмъ не менѣе будетъ продолжать путь, такъ какъ онъ не воюетъ съ Трансвааламъ, а желаетъ оказать помощь населенію Іоганнесберга. Не смотря на то, что именитые граждане Іоганнесберга обѣщали президенту Крюгеру, что они не прибѣгнутъ къ силѣ для защиты своихъ правъ. Джемсонъ заявилъ, что онъ считаетъ необходимымъ завоевать эти права для своихъ соотечественниковъ.

Когда Крюгеръ телеграфировалъ о походѣ Джемсона Робинзону и Радесу, они оба отвѣтили, что не знаютъ объ этомъ; хотя Робинзонъ не могъ не знать, что Джемсонъ, будучи администраторомъ Родезіи, подготовляетъ экспедицію въ Британской части Бечуаналанда, находящейся

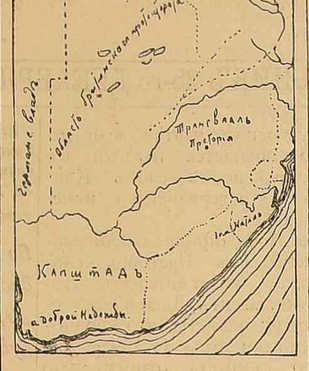

Карта Трансвааля.

въ 700 миляхъ отъ ввѣренной ему области и въ 7 миляхъ отъ границы Трансвааля.

21-го декабря еще 300 вооруженныхъ англичанъ «Chartered Company» перешли границу. Правительство рѣшило изгнать ихъ силой оружія. Ожидается столкновеніе между боерами и Charterled Company. Въ Іоганнесбергѣ вспыхнуло возстаніе.

Іоганнесбергъ.

Чемберленъ опубликовалъ оффиціальное сообщеніе министерства колоній о томъ, что со вчерашняго дня онъ, Чемберленъ, озабоченъ предотвращеніемъ послѣдствій необычайнаго шага Джемсона. Губернаторъ Капской колоніи Робинсонъ публично прокламаціей осудилъ дѣйствія Джемсона и предложилъ британскимъ подданнымъ повиноваться законамъ и ввести себя спокойно. Джемсону приказано возвратиться и въ то-же время выражена надежда, что столкновеніе будетъ избѣгнуто. Подвигаясь впередъ, Джемсонъ разрушилъ телеграфную линію. Чемберленъ сообщаетъ, что британской южно-африканской компаніи предложено осудить поведеніе Джемсона и что компанія заявила, что ничего о дѣйствіяхъ Джемсона не знаетъ. Радесъ тоже заявилъ, что Джемсонъ дѣйствовалъ безъ его вѣдома.

„Kölnische Zeitung“ передаютъ изъ Берлина слухъ, что германское правительство оффиціально запросило Англію, что она, въ виду вторженія въ Трансвааль вооруженнаго отряда изъ англійскихъ владѣній, намѣрена предпринять для возстановленія порядка, установленнаго народнымъ правомъ и международными договорами.

Англія. 17-го декабря исполнилась 86-лѣтняя годовщина жизни Гладстона. Въ этотъ день въ Гавардене было получено много поздравительныхъ писемъ и телеграммъ, но они не застали здѣсь престарѣлаго экс-премьера, который наканунѣ

Гладстонъ.

выѣхалъ на континентъ и 17-го декабря былъ уже въ Біарицѣ. „Daily News“ напоминаетъ, что въ этомъ году Гладстонъ впервые проводитъ день своего рожденія вдали отъ политической дѣятельности, которая продолжалась у него 63 года (онъ былъ избранъ въ парламентъ въ 1832 г.).

Италія. Итальянцы Мильорини, обвиняемый въ похищеніи прожившаго въ Неаполѣ абиссинскаго принца, не выѣзжалъ даже изъ Неаполя. 12 декабря онъ провожалъ на вокзалъ принца, который выѣхалъ въ Биль. Предположеніе о похищеніи повидимому неосновательно.

Сербія. Скупщина аккламаціей приняла военный законъ. По требованію предсѣдателя скупщины, правительство немедленно представило законъ королю для утвержденія. Кликами въ честь короля встрѣтила скупщина президента совѣта, передавшаго благодарность короля за патріотическое постановленіе.

Соединенные Штаты. Кливелэндъ назначилъ слѣдующихъ лицъ членами пограничной коммисіи по венецуэльскому вопросу: Бруера—члена высшаго суда, Альвея—президента апелляціоннаго суда, Уайта—бывшаго посланника въ Берлинѣ и Петербургѣ, Корнеля—профессора университета, Кудера—адвоката, Джильмана—профессора и Дженгойкинса—профессора. Кудеръ уже публично высказался по пограничному вопросу въ пользу Венецуэлы.

Болгарія. Желѣзнодорожное сообщеніе съ Константинополемъ прервано вслѣдствіе снѣжныхъ заносовъ. Мѣстами снѣжныя массы достигли вышины метра.

— Злобой дня является предстоящій 18-го января переходъ принца Бориса въ православіе. Принцъ Фердинандъ проведетъ рождественскіе праздники за границей. Въ Парижѣ онъ будетъ видѣться съ герцогомъ Омальскимъ. Поѣздкѣ принца придаютъ важное политическое значеніе.

ОТКЛИКЪ.

Праздники!

Велико значеніе праздниковъ въ жизни человѣка! Если-бы не было праздниковъ, то жизнь представлялась-бы намъ такою безпросвѣтною, такою мрачною!

Даже обиженные судьбою въ праздникъ отдыхаютъ душою, стараются забыть свои невзгоды и несчастія, ищутъ въ своемъ прошломъ свѣтлыхъ моментовъ и убаюкиваютъ себя надеждою на лучшее будущее. На сѣренькомъ фонѣ нашей обыденной жизни праздники являются свѣтлымъ лучемъ.

Кругомъ васъ мракъ, но вотъ выглянуло солнышко. Оно бодритъ вашъ духъ, сглаживаетъ морщины на вашемъ лицѣ и вызываетъ на немъ невольную улыбку. Воздухъ оглашается звонкою пѣснью. То наступилъ праздникъ!

Въ праздникъ, смѣнившій скучныя и невеселыя будни, вы испытываете то-же, что чувствуете, когда въ минуту жизни трудную къ вамъ явится другъ-утѣшитель, разсѣетъ вашу печаль, заставитъ васъ забыть о ней и подниметъ у васъ упавшій духъ. Пусть онъ впадаетъ въ преувеличеніе, пусть представляетъ вамъ настоящее и будущее въ очень розовомъ свѣтѣ. И это бываетъ хорошо!

Слишкомъ ужъ много страданій и горя, слишкомъ много нытья и брюжжанія на жизнь!

Оторвите на время ваши взоры отъ житейской прозы, предайте забвенію ваши невзгоды, взгляните на окружающую насъ природу. Она бываетъ такъ прелестна, такъ хороша!

Вспомните лучшихъ поэтовъ, также страдавшихъ и не личною, а міровою скорбью: Гейне, Берне, Гоголя и друг. Они скорбѣли о людскихъ порокахъ, но они не прочь были и посмѣяться. То былъ смѣхъ сквозь слезы, но все-же смѣхъ!

Спрячьте-же на время ваше горе и печаль. Сегодня большой праздникъ. Сегодня вся Русь отъ хладныхъ финскихъ скалъ до пламенной Колхиды—празднуетъ рожденіе Того, Кто звалъ къ Себѣ для успокоенія всѣхъ труждающихся и обремененныхъ.

„Придите ко Мнѣ вси труждающіе и обремененные и Азъ упокою вы“.

А у насъ такъ много обремененныхъ, обездоленныхъ, сирыхъ и убогихъ, нуждающихся въ участливомъ словѣ и помощи!

Окажите имъ эту помощь, ради Праздника. Согрѣйте, накормите и одѣньте ихъ! Пусть и они проводятъ Праздники безъ нужды и заботъ о насущномъ!

Но не о хлѣбѣ единомъ живъ человѣкъ.

У насъ многое дѣлается для удовлетворенія первыхъ потребностей бѣднаго люда на праздникахъ, но ничего не дѣлается для отвлеченія его отъ кабаковъ и трактировъ и доставленія ему здоровыхъ и эстетическихъ удовольствій.

Праздники у насъ обыкновенно начинаются выпивкой и заканчиваются пьянствомъ, сопровождаемымъ мордобитіемъ, драками, а подчасъ и убійствами. Полицейская хроника послѣ праздниковъ особенно изобилуетъ скандальными и криминальными происшествіями.

У насъ есть общества трезвости.

Вотъ бы кому заняться организаціею народныхъ увеселеній въ праздничное время. Положимъ, на Пасхѣ устраиваются какія то увеселенія въ балаганахъ, но кто не знаетъ, какое моральное дѣйствіе производятъ на простолюдиновъ всѣ эти зрѣлища, танцы съ сомнительными тѣлодвиженіями полуголыхъ мужчинъ и дѣвицъ, какое вліяніе они имѣютъ на умы и безъ того малоразвитыхъ простолюдиновъ.

Между тѣмъ, наряду съ развитіемъ образованія въ массѣ, о насажденіи котораго у насъ такъ много хлопочутъ.

Теперь нужна коренная реформа народныхъ увеселеній и устройство такихъ зрѣлищъ, которыя поднимали-бы нравственный и умственный уровень массы народной, и развивали-бы у нея художественный вкусъ.

Организація общедоступныхъ спектаклей и концертовъ—задача, такая-же почтенная, какъ и устройство чайныхъ, столовыхъ и т. п.

Повторяю, не о хлѣбѣ единомъ живъ человѣкъ.

Улей.

Новости газетъ и журналовъ.

Достоевскій и дѣти.

Весьма кстати, въ виду наступленія Рождества Христова, г. Петербургецъ вспоминаетъ въ «Нов. Вр.» о томъ впечатлѣніи, какое произвелъ въ свое время дышущій любовью къ бѣднымъ дѣтямъ рождественскій разсказъ Достоевскаго «Мальчикъ у Христа на елкѣ».

«Мнѣ все мерещится,—писалъ Достоевскій,—что это идѣ-то и когда-то случилось, именно, это случилось какъ разъ наканунѣ Рождества, въ какомъ-то огромномъ городѣ и въ ужасный морозъ». Но что-же такое случилось? Маленькій мальчикъ, лѣтъ шести или даже моложе, одѣтый «въ какой-то халатикъ», замерзъ въ рождественскую ночь на какомъ-то дворѣ, за дровами, сроди срезъ о елкѣ Христа: вотъ что случилось. Написанный лѣтъ двадцать назадъ, въ 1876 году, и напечатанный въ «Дневникѣ писателя», этотъ разсказъ произвелъ огромное впечатлѣніе и былъ впослѣдствіи переведенъ на всѣ иностранные языки. Много пробудилъ онъ въ людяхъ хорошаго и много несчастныхъ дѣтей, совсѣмъ такихъ, какъ у Достоевскаго, были, благодаря ему согрѣты, накормлены и одѣты. Заразительны не только дурные примѣры, но и хорошіе, доказательство чему мы видѣли еще недавно, выполнивъ въ пользу пострадавшихъ отъ наводненія. Въ мірѣ такъ много зла и оно такъ могущественно, что для успѣшной борьбы съ нимъ добро должно быть такъ-же дѣятельно, какъ и зло, должно быть для всѣхъ очевидно и совсѣмъ не должно походить на ту „невидимую доброту“, о которой писалъ Метерлинкъ. Въ приложеніяхъ къ англійскимъ «poor-laws» (законамъ о бѣдныхъ) помѣщены, между прочимъ, слѣдующіе совѣты: всякое благодѣяніе должно быть по возможности длиннымъ: давая милостыню, давайте столько, чтобы она могла быть существенной помощью для бѣдняка; давайте отъ чистаго сердца, съ чувствомъ симпатіи и довѣрія къ бѣдняку, очень чуткому ко всякому признаку недовѣрія; невольныхъ ошибокъ не бойтесь; лучше дать десять фиктивному (лицемѣрному) бѣдняку, нѣмъ, по излишней подозрительности, отказать въ нихъ дѣйствительно нуждающемуся.

Да не оскудѣетъ-же рука дающаго.

Гусь во всѣхъ падежахъ.

Герой дня — гусь, которому поэтъ «Пет. Листъ» посвятилъ слѣдующую поэму:

Вотъ и праздникъ у воротъ,
Въ двери онъ уже стучится,
Суетится весь народъ
И забѣгала столица.
Бакши вновь утѣхи намъ
Въ русскомъ духѣ, въ русскомъ вкусѣ,
И повсюду тутъ и тамъ:
Гуси, гуси, гуси, гуси!

На Сѣнную мы спѣшимъ
И теряемся тамъ яро.
Тамъ, куда ни поглядимъ,
Горы разнаго товара.
Наступаетъ Рождество,
Мы глядимъ впередъ, не труся
Не хватаетъ намъ чего?
Гуси, гуси, гуги, гуси!

Средь всеобщей хлопотни
Знаемъ мы, что дѣлать надо,
И на гуся въ эти дни
Получается награда.
Крикъ и шумъ со всѣхъ сторонъ,
Всѣ кричатъ о жирномъ кусѣ
И отвѣсимъ мы поклонъ
Гусю, гусю, гусю, гусю!

Гусь, какъ важный господинъ,
Нынче сдѣлался героемъ:
Онъ у всѣхъ въ мечтахъ одинъ,
На него походъ устроенъ,
И кричатъ онъ въ тишинѣ:
Никого я не боюся!
Видимъ даже мы во снѣ —
Гуси, гуси, гуси, гуси!

Передъ гусемъ всѣ мы пасъ
Дни такіе ужъ настали
И предпраздничный запасъ
Покупаемъ безъ печали.
Праздникъ нами такъ любимъ.
Мы и выпьемъ, и закусимъ..
Нынѣ-жъ бредимъ лишь однимъ:
Гусемъ, гусемъ, гусемъ, гусемъ!

Въ суматохѣ, въ попыхахъ,
Гусь у насъ явился снова;
И во всѣхъ мы надежахъ
Произнесемъ это слово.
Праздникъ вновь явился къ намъ.
Въ русскомъ духѣ, въ русскомъ вкусѣ...
И толкуемъ тутъ и тамъ
Лишь о гусѣ, лишь о гусѣ!!

ОБЩЕРУССКІЯ НОВОСТИ.

Въ военномъ вѣдомствѣ идутъ работы по составленію новаго воинскаго устава о наказаніяхъ. Проэктъ составляется въ главномъ военно-судебномъ управленіи. Еще раньше отъ представителей военно-судебнаго міра были затребованы мнѣнія и замѣчанія о недостаткахъ существующаго устава, и проэкты измѣненій сообразно новымъ потребностямъ. На основаніи собранныхъ данныхъ было представлено нѣсколько записокъ и проэктовъ. Въ настоящее время выработанъ проэктъ общей части военнаго устава, заключающій въ себѣ совокупность общихъ постановленій военно-уголовнаго права. Появленіе новаго воинскаго устава, впрочемъ, можно ожидать еще не скоро.

Варшавскимъ оберъ-полиціймейстеромъ назначается полковникъ Гресеръ, братъ покойнаго петербургскаго градоначальника, занимающій нынѣ должность помощника варшавскаго оберъ-полиціймейстера.

Товарищъ министра финансовъ тайн. сов. А. Я. Антоновичъ, по слухамъ, назначается сенаторомъ. По тѣмъ-же слухамъ, управляющій государственнымъ банкомъ д. ст. сов. Э. Д. Плеске получаетъ высшее назначеніе, на его мѣсто назначается директоръ особенной канцеляріи по кредитной части Б. О. Малѣшевскій, директоромъ-же этой канцеляріи—вице-директоръ ст. сов. Шиповъ. *).

*) См. вчерашнюю телеграмму отъ нашего спеціальнаго корреспондента.

Изо дня въ день.

(Мелочи, наброски и т. п.).

Елка для нищихъ дѣтей.

Пробовали-ли въ Одессѣ устраивать такую елку:

Для нищихъ дѣтей?

Я знаю о такой елкѣ.

Она была устроена нѣсколькими дѣвушками „изъ общества“ — барышнями.

Однако, барышнями не въ томъ смыслѣ, какъ понимается это слово въ Одессѣ.

Впрочемъ, объ этомъ когда-нибудь послѣ.

Такъ, вотъ, нѣсколько дѣвушекъ сдѣлали между собою складчину, купили елку, игрушекъ, лакомствъ, елочныхъ украшеній, кое чего съѣстного, сшили бѣлья, платья, пріобрѣли необходимую дѣтскую обувь и въ одинъ изъ рождественскихъ дней елку совсѣмъ изготовили.

Вечеромъ онѣ вышли на улицу.

Зачѣмъ?

Чтобы пригласить дѣтей на елку..

* * *

Въ праздничные вечера нищихъ-дѣтей на улицахъ всегда больше, чѣмъ въ будни.

Ихъ гонитъ на улицу голодъ и нищета, и изъ воночихъ подваловъ, чердаковъ и угловъ они выползаютъ ежась отъ холода и протягивая прохожимъ руки за подаяніемъ.

Иные подаютъ.

Другіе говорятъ:

— Попрошайка! И чего смотритъ полиція?!..

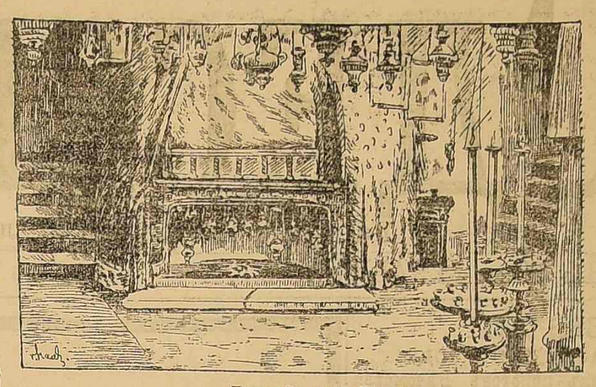

Пещера Рождества Христова.

Но дѣти прячутся отъ полиціи.

Завидя городового, они юркаютъ въ ворота, скрываются за угломъ.

Видя, что опасности вблизи нѣтъ, они снова появляются на тротуарахъ и нищатъ тоненькими голосами:

— Христа ради... сиротѣ, милая барыня!..

Иногда они говорятъ правду.

Иногда лгутъ.

Случается, что мать „сироты“ сидитъ въ ближайшемъ кабакѣ и пьетъ водку.

Но въ этой лжи заключается та неоспоримая и горькая правда, что лжетъ, дѣйствительно, голодный ребенокъ, сирота при живой матери.

Случается и такъ, что этотъ уличный ребенокъ работаетъ на антрепренера.

Антрепренеръ содержитъ двоихъ, троихъ, пятерыхъ дѣтей и посылаетъ ихъ за милостыней.

Ею онъ питается.

И опять тутъ несомнѣнная нищета и голодное существованіе.

Бываетъ, наконецъ, и такъ, что среди этихъ уличныхъ дѣтей встрѣчаются дѣти-преступники...

Не пугайтесь этого слова.

Оно не такъ страшно и не въ томъ смыслѣ страшно, какъ вы думаете.

Эти дѣти способны залѣзть къ вамъ въ карманъ и вытащить изъ него носовой платокъ и кошелекъ.

Не этотъ самый фактъ ужасенъ.

Ужасно то, что взрослые ихъ доводятъ до этого, и дѣти-преступники не понимаютъ того, что дѣлаютъ.

Если-бы они понимали!..

* * *

Вотъ эти то дѣти и были приглашены на елку.

Конечно, хозяйки не могли пригласить всѣхъ.

Собрано было человѣкъ пятнадцать случайныхъ счастливцевъ.

Нужно было ихъ видѣть, когда попали они въ свѣтлую и теплую квартиру.

Нужно было видѣть ихъ рубища, посинѣвшія отъ холода руки и озябшее тѣло, просвѣчивавшееся сквозь дыры лохмотьевъ.

И выраженія ихъ изумленныхъ, почти испуганныхъ лицъ.

Хозяйки елки начали съ того, что вымыли своихъ гостей.

Потомъ онѣ ихъ напоили чаемъ и накормили.

Лакей ворчалъ въ кухнѣ.

— Не досчитаемся чайныхъ ложекъ!..

Но онъ ошибся.

Не только ничего не пропало, но когда дѣти освоились съ своимъ неожиданнымъ положеніемъ и запрыгали вокругъ ярко освѣщенной елки—даже лакейское сердце растаяло.

— Тоже понимаютъ ласку! — говорилъ сумрачный „человѣкъ“, таскающій сигары у барина и не считающій этого за грѣхъ.

Дѣти пѣли пѣсенки, которымъ ихъ тутъ-же научили, плясали подъ піанино, и личики ихъ сіяли радостью, которая молодила стариковъ.

Когда свѣчи на елкѣ догорѣли, всѣмъ были розданы подарки: бѣлье, обувь, верхнее и нижнее платье.

Каждый, кромѣ того, получилъ по пакету лакомствъ и по свертку съ холодной закуской—хлѣбъ, мясо, ветчина и т. п.

* * *

Я знаю, что мнѣ возразятъ.

Мнѣ скажутъ:

— Зачѣмъ эта минута радости среди отвратительнаго существованія?

— Зачѣмъ этотъ сонъ?—для того, чтобы въ слѣдующее мгновеніе послѣдовало тяжелое пробужденіе?..

Если разсуждать такъ, то нужно жить безъ всякаго свѣтлаго проблеска.

И не признавать того, что одна свѣтлая искорка, зароненная въ человѣческую душу, можетъ согрѣть ее на всю жизнь.

Такую искру можно заронить, всего скорѣе, въ дѣтскую душу.

И непростительно пропустить даже самый незначительный случай сдѣлать это.

И кто это дѣлаетъ—дѣлаетъ много.

Слово-Златоль.

МѢСТНЫЯ НОВОСТИ.

Сегодня, въ праздникъ Рождества Христова, епископъ елисаветградскій преосвященный Тихонъ совершитъ въ одес. каѳедральномъ соборѣ божественную литургію въ сослуженіи ректора одес. духовной семинаріи протоіерея о. М. Чемена и соборнаго духовенства. По окончаніи обѣдни, отслужено будетъ уставное благодарственное молебствіе въ память избавленія Россіи отъ нашествія галловъ и съ нимъ двунадесяти языковъ. Для участія въ молебствіи приглашено духовенство всѣхъ приходскихъ и домовыхъ церквей города.

Г. командующій войсками одесскаго военнаго округа, приказалъ собраться для присутствованія при совершеніи божественной литургіи всѣмъ гг. генераламъ, штабъ и оберъ-офицерамъ и классснымъ чиновникамъ военнаго вѣдомства, свободнымъ отъ служебныхъ нарядовъ. Начало литургіи въ 10 ч. утра.

Путешествіе Его Императорскаго Высочества Наслѣдника Цесаревича и Великаго Князя Георгія Александровича. Вчера, въ 11 час. дня, прибылъ и въ 12 час. отвартовался пар. Добровольнаго флота «Петербургъ», который имѣлъ счастье находиться въ распоряженіи Наслѣдника Цесаревича до прибытія Его Высочества въ Вилла-Франко. Вышелъ пароходъ изъ Одессы съ новобранцами 16 ноября въ Батумъ, гдѣ и поступилъ по Высочайшему повелѣнію, въ распоряженіе Наслѣдника Цесаревича 20-го ноября. Во время стоянки въ Батумѣ командиръ парохода капитанъ II ранга П. К. Ораньовскій, въ день Тезоименитства Его Высочества Наслѣдника Цесаревича 26 ноября, отъ имени всѣхъ служащихъ ввѣреннаго ему парохода, имѣлъ счастье послать поздравительную телеграмму въ Абасъ-Туманъ, на что удостоился получить отъ Наслѣдника Престола отвѣтную телеграмму съ выраженіемъ благодарности за привѣтъ. Эта телеграмма была сообщена всему экипажу. 2 декабря, въ 7 час. утра, изволилъ прибыть изъ Абасъ-Тумана на Наслѣдникъ Цесаревичъ, въ сопровожденіи капит. 1 ранга барона Штакельберга, врача и двухъ адъютантовъ. Вышли въ море. Погода благопріятствовала Высокому Путешественнику. Тепло, безвѣтренно, ясно. Какъ въ Черномъ морѣ, такъ и въ Архипелагѣ и въ Средиземномъ морѣ прекрасная погода благотворно вліяла на настроеніе Высокаго Путешественника. Великій Князь былъ веселъ и чувствовалъ себя хорошо.

Въ Вилла-Франко прибыли 8-го декабря, въ 3 ч. дня. Погода не измѣнилась. На набережной была масса народу, несмотря на то, что было сохранено строгое инкогнито. Пароходъ сталъ на рейдѣ. Вскорѣ къ пароходу подошелъ катеръ, на которомъ прибыли привѣтствовать Наслѣдника Цесаревича Ихъ Императорскія Высочества Великій Князь Михаилъ Михаиловичъ и Великая Княгиня Анастасія Михаиловна. Черезъ полчаса Высокіе Гости на пароходномъ вельботѣ, подъ управленіемъ командира Ораньовскаго, съѣхали на берегъ. Наслѣдникъ Цесаревичъ изволилъ оставаться на пароходѣ до слѣдующаго дня. Въ 11 ч. дня, 9-го декабря, Его Императорское Высочество изволилъ оставить пароходъ. Прощаясь, Высокій Путешественникъ осчастливилъ пожатіемъ руки выстроившихся на полубѣ офицеровъ и механиковъ, а командѣ изволилъ выдать по 5 рублей каждому. На паровомъ катерѣ, подъ управленіемъ лейтенанта П. А. Лагида, Его Высочество изволилъ прибыть на берегъ.

Въ 1 ч. дня съ моря прибыли 2 французскія миноноски; обошли вокругъ парохода, отсалютовали и опять ушли въ море. Въ 2 ч. дня на горизонтѣ показался французскій флагманскій броненосецъ, на которомъ находился адмиралъ Жерве. Вскорѣ на рейдѣ остановилась вся французская эскадра, состоявшая изъ 12-ти судовъ. Каждое судно въ честь Наслѣдника Цесаревича произвело установленный салютъ. Вечеромъ эскадра вошла въ гавань.

Въ 12 ч. ночи парох. «Петербургъ» вышелъ въ Марсель съ разсчетомъ попасть туда на разсвѣтѣ. Недалеко отъ Марселя нашелъ туманъ, — далъ малый ходъ. Въ Марсели вошелъ въ докъ для очистки и окраски подводной части и здѣсь пробылъ до 15 декабря, отпраздновавъ тамъ Рождественскіе праздники (по н. с.). 17 декабря при благопріятной погодѣ пароходъ вышелъ въ Мессину, гдѣ предпола завершается грузъ не оказалось. Въ Архипелагѣ 21 декабря пароходъ встрѣтилъ бурю отъ NO съ большою зыбью. Качало сильно. По прибытіи въ Дарданеллы, 22-го декабря погода стояла бурная съ метелью. Весь материкъ былъ покрытъ толстымъ слоемъ снѣга. Въ Константинополѣ пароходъ любезно былъ извѣщенъ властями о томъ, что онъ можетъ, не останавливаясь въ Кавакахъ, войти въ Черное море. Изъ Марсели на пароходѣ прибыли директоръ севастопольскаго банка съ женою и дѣтьми.

*** **Военные юбилеи.** Наступающій 1896 годъ богатъ юбилеями лицъ военнаго міра, успѣвшихъ въ теченіе своей многолѣтней службы выказать себя славными героями и примѣрными служаками Царю и Отечеству.

2-го іюля 1896 г. исполняется 50 лѣтъ славной службы въ офицерскихъ чинахъ Его Императорскаго Высочества предсѣдателя Государственнаго совѣта, генералъ-фельдцейхмейстера, генералъ-адъютанта Великаго Князя Михаила Николаевича. Такой-же срокъ службы въ офицерскихъ чинахъ заканчиваютъ 12 авг. слѣдующіе генералы: членъ госуд. совѣта генералъ-фельдмаршалъ, генералъ-адъютантъ І. В. Гурко; членъ военнаго совѣта генералъ отъ инфантеріи А. В. Эллисъ, членъ Александр. комитета о раненныхъ и директоръ Николаевско-Чесменской богадѣльни генералъ отъ артиллеріи Я. И. Овандеръ, сенаторъ Императорскаго финляндскаго сената и начальникъ экспедиціи путей сообщенія департамента того-же сената генер.-лейт. баронъ Г. А. Фонъ-Альфтанъ, командиръ гренадерск. корпуса генер.-лейт. Н. Н. Малаховъ, состоящій при глав. управленіи воен.-учеб. заведеній генер.-лейт. М. С. Лялевъ, начальн. артиллеріи 14-го арм. корпуса генер.-лейт. Н. Г. Граффъ, членъ конференціи николаевской инжен. академіи и училища и редакторъ инжен. журнала генер.-лейт. А. А. Саврскій, членъ Александр. комит. о раненныхъ ген.-лейт. Д. П. Григорьевъ, нач. 33-й пѣх. дивиз. ген.-лейт. О. П. Зассъ, 1 іюня нач. 1-й стр. бриг. ген.-лейт. М. Х. Лео, 12 августа нач. 28 пѣх. див. генер.-лейт. О. І. Немира, нач. артил. 15 арм. корп. ген.-лейт. И. К. Постовскій, нач. арт. 7 арм. кор. ген.-лейт. И. Г. Болтенковъ, нач. артил. 2-го арм. корп. ген.-лейтен. П. Л. Волоцкой; нач. арт. моск. воен. округа ген.-лейт. К. В. Сикстель; 5 января: состоящій при войскахъ кавказ. воен. окр. ген.-маіоръ Арцу-Чермоевъ, 21 августа: команд. 2-й бриг. 4-й пѣх див. ген.-маіоръ М. Н. Мазюковичъ и 12 авг. нач. кіевск. военнаго госпиталя ген.-м. М. Л. Тимченко-Островерховъ.

40-лѣтіе служенія въ офицерскихъ чинахъ въ наступающемъ году заканчиваютъ: г. Виленскій, Ковенскій и Гродненскій ген.-губернаторъ ген.-лейт. П. В. Оржевскій—26 авг.; почетн. опекунъ С.-петербургскаго опекунскаго совѣта учрежденій Императрицы Маріи ген.-лейт. сенаторъ Г. С. Голицынъ—16 іюня; команд. 2-го арм. корп. ген.-лейт. П. Г. Дукмасовъ—того-же числа; состоящій для особыхъ порученій при Его Императорскомъ Высочествѣ главнокомандующемъ войсками гвардіи и петербургскаго военнаго округа ген.-лейт. баронъ Ѳ. Е. Мейендорфъ—16 іюня; нач. 12-ой кавал. див. ген.-лейтен. А. М. Лермонтовъ—тоже; команд. отд. корпуса жандармовъ ген.-лейт. сенаторъ Н. Н. Шебеко—28 марта; нач. 24-й мѣстной бригады ген.-лейт. С. И. Кишминскій—13 авг.; почетн. опекунъ с.-петербургскаго опек. совѣта учрежденій Императрицы Маріи ген.-лейт. А. Э. Зуровъ—16 іюня; заслужн. профес. и почетн. членъ конференціи николаевской академіи ген. штаба и почетн. членъ той-же академіи ген.-лейтен. П. Л. Лобко—16 іюня; елисаветпольскій губернаторъ ген.-лейт. А. Д. князь Накашидзе—26 авг.; главн. нач. инженеровъ ген. лейт. А. П. Кобелевъ—16 іюня; членъ совѣта минист. внутр. дѣлъ ген.-лейт. П. М. Деймернъ—26 ав.; нач. 3 гвард. пѣх. див. ген.-лейт. Д. Е. Комаровскій—22 янв. 16 іюня состоящій въ распоряженіи военнаго министра ген.-лейт. графъ Менгденъ—сверхшт. членъ воен. учен. комитета штаба ген.-лейт. Л. Л. Лобко 2-й и дир. Императорскаго училища правовѣдѣнія ген. лейт. А. И. Пантелѣевъ; г. шлиссельбургскій губернаторъ ген.-лейт. Н. М. Барановъ—14 мая; инспект. стрѣлков. частей въ войскахъ ген.-лейт. А. Н. Ридигеръ—16 іюня нач. Александр. воен. училища ген. лейт. И. М. Леваченъ—тоже; воен. аг. въ Парижѣ ген.-лейт. бар. Л. А. Фредерикъ—26 авг.; 16 іюня: нач. 35-ой пѣх. дивизіи ген.-лейт. Л. А. Юнаковъ; нач. 8-ой пѣхотн. див. ген.-лейт. В. М. Курсель; ген. маіоры: директ. Владимірск. кіевск. кадет. корп. П. А. Алексѣевъ, директ. тифл. кадетск. корпуса Н. П. Острогорскій; командующій 11 кавал. дивизіею С. И. Сапиновъ; инспект. классовъ Александр. воен. училища В. Г. фонъ-Бооль; нач. с.-петербургск. александр. воен. госпит. Г. С. Гуро—1 янв.; 16 іюня—ставроп. губернаторъ П. Е. Никифораки; командующій 38 пѣхотн. дивизіи Г. В. Крюковъ и нач. нижегн. одес. воен. окр. Н. А. Деппъ; директ. педагог. музея воен. учебн. заведенія А. М. Макаровъ—14 мая; командиръ 2-ой бриг. 3 пѣхотн. дивизіи Л. Ф. Савицкій—16 іюня нач. 2-ой стрѣлк. бриг. баронъ фонъ-Таубе; военный судья кавказ. военн. окружн. суда К. І. Антушевичъ; команд. двинской крѣп. арт. В. Д. Тупошенскій нач. штаба казанск. воен. окр. А. С. Барминъ; нач. 43 пѣх. рез. бригады А. П. Кузневскій; команд. 2 бриг. 22-ой пѣхотн. дивизіи В. В. Оржевскій; команд. западно-сибирск. лин. бриг. Д. Н. Лесли и помощн. редактора артил. журнала А. Н. Сигуновъ; команд. 3 Туркест. лин. бригады П. П.

Фельетонъ „Одес. Нов.“

25-го декабря 1895 года.

МОЛИТВА.

Великій Боже, не карай
Меня за то, что мрачень я,
Что я въ отчаяньи глухомъ
Съ надеждой не молю Тебя!

Что малодушно я упалъ,
Что я не вѣрю, не люблю,
Что силы, данныя Тобой,
Безъ сожалѣнія гублю!

Мнѣ лучше, я усталъ страдать,
Въ душѣ пустыня и тоска,—
Она гнететъ, тѣснитъ меня,
Какъ гроба мертвая доска.

Упавшій духъ Ты подыми,
Желанный дай ему покой
И въ храмъ Твой чистый и святой,
Молю Тебя, его прими!

И. Фитовъ.

Рождественская встрѣча.

(Изъ госп. скитаній.)

Тридцать лѣтъ назадъ я, въ то время студентъ лицея кн. Безбородко въ гор. Нѣжинѣ, приглашенъ былъ къ помѣщику Петрову на балъ въ деревню на первый день Рождественскихъ праздниковъ. С. Ступаковка, на хуторѣ близъ которой жилъ Петровъ, находится въ Прилуцкомъ уѣздѣ, Полтавской губерніи, верстахъ въ 60 отъ г. Нѣжина. Петровъ былъ помѣщикъ средней руки, но хорошій хозяинъ и жилъ гостепріимно, часто наѣзжая въ Нѣжинъ и водя знакомство со студентами, лучшими нѣжинскими кавалерами; балъ онъ давалъ по тому случаю, что единственная его дочь стала совершеннолѣтнею и нужно было, какъ

Катнѣвъ—14 ноября; нач. 47 пѣх. рез. бриг. А. Е. Алексѣевъ—27 января; командиръ 1 бриг. 3 грен. див. О. М. Кислинскій—16 іюня; нач. шт. гренад. корп. А. Ф. Баронъ Розенъ—12 марта; 16 іюня: командиръ 1 бригады 37 пѣх. див. С. П. Держинскій; нач. 50 й пѣх. рез. бриг. В. А. Ивановъ; пом. нач. нижег. парш. окр. Н. М. Рербенковъ; команд. 2-ой бриг. 37 пѣх. див. М. М. Поливановъ; команд. 2-ой бригады 21-й пѣх. див. В. Л. Оберъ; команд. 1 бриг. 1 Донск. каз. див. И. М. Калининъ; окр. интенд. кіевск. воен. окр. А. Ф. Лянскій, окр. инт. одес. воен. окр., В. С. Нигуловичъ и и. д. помощ. команд. Императорскою Главною Квартирою графъ А. В. Олсуфьевъ—26 ноября; 16 іюня: команд. 1 бриг. 27 пѣх. див. Л. И. Рожновъ; нач. с.-петербургск. полиц. управл. жел. дор. Н. В. Тимофѣевъ; состоящ. для особ. поруч. при минист. внутр. дѣлъ, по званію шефа жандарм. А. А. Самойловъ; команд. 2 бриг. 3 пѣх. див. П. Н. Вишневскій и команд. 2 бриг. 1 кавк. каз. дивизіона А. Ф. Пединъ—11 іюля; нач. керченск. крѣпн. нижег. управ. В. Д. Рамбахъ—16-го іюня; нач. 2-й закаси. стр. бриг. Н. П. Леневичъ—25 декабря; нач. московскаго воен. госп. Т. А. Лебедевъ—21 іюня; чин. особ. поруч. при главн. управ. воен. уч. завед. А. Д. Бутовскій—16 іюня; команд. 2-й бриг. 24 пѣх. див. Н. Г. Гарновскій—21 сентября; 16 іюня: команд. 2 й бриг. 15 пѣх. див. Н. М. Ивановъ, ком. 2 бриг; 11 пѣх. див. П. А. Каменоградскій и команд. конно-артил. бриг. Кубанск. каз. войска В. Б. Гросманъ; команд. 1 бриг. 38 пѣх. див. В. В. Сергѣевскій—24 авг.; командиръ 2-й бриг. 13-й пѣх. див. А. И. Ватрошинъ—16 іюня и командиръ 151 пѣх. Пятигорск. полка К. И. Энгель—24 апрѣля.

*** **Празднинъ окружного штаба.** Окружный штабъ одес. военнаго округа сегодня чествуетъ свой обычный годовой праздникъ.

*** **Полковой праздникъ.** 22-й Драгунскій Астраханскій полкъ одес. военнаго округа 27 декабря будетъ чествовать свой полковой праздникъ.

*** **Развлеченія нижнихъ чиновъ.** Одес. военный округъ не мало потрудился надъ организацией солдатскихъ развлеченій. Года 3—4 тому назадъ въ различныхъ частяхъ войскъ нашего округа устраивались спектакли съ преимущественнымъ участіемъ въ нихъ въ качествѣ «артистовъ», нижнихъ чиновъ. Уже на первыхъ шагахъ было замѣчено благотворное вліяніе подобнаго рода развлеченій, которыя разнообразятъ сѣренькую казарменную жизнь солдата. Спектакли эти прочно привились и въ Одессѣ. Во многихъ частяхъ, напр., въ 59 Люблинскомъ полку, 16 стрѣлк. Александра III полку и др., устроены спеціальные подмостки и на праздникахъ Пасхи и Рождества здѣсь правильно даются представленія, изъ репертуара, подходящаго пониманію публики изъ солдатъ. Тѣ-же развлеченія предположены и на этихъ праздникахъ.

*** **Разсылка билетовъ въ среднеучебныя заведенія.** На предстоящихъ праздникахъ Рождества, въ Город. театрѣ будутъ даны дневные спектакли. Во вторникъ пойдутъ «Пажцы», а въ среду «Фаустъ». Г. Ф. Горѣевъ, желая дать возможность учащейся молодежи посѣтить спектакли, уменьшилъ цѣны на эти спектакли; цѣны назначены вмѣсто оперныхъ—драматическія, а во многія средне-учебныя заведенія разосланы безплатно ложи.

*** **Въ купеческой управѣ** въ послѣдніе дни замѣчаются большія поступленія купеческихъ суммъ. Такъ, 21 декабря въ доходъ казны, города, земства и сословныхъ суммъ поступило 27,000 р., а 22 декабря 32,000 р. Такъ какъ, ежегодно, передъ Новымъ годомъ, бываетъ громадный наплывъ лицъ, выбирающихъ документы, то купеческой управой приглашенъ отрядъ жандармовъ для поддержанія порядка.

*** **Юбилеи въ Одессѣ.** Въ наступающемъ 1896 г. исполняется 100 лѣтъ со дня учрежденія въ Одессѣ таможни и карантина; 50 лѣтъ со дня открытія пароходнаго сообщенія между Одессой и Россійскими Дунайскими портами до Галаца, 25 лѣтъ существованія Михайло-Семеновскаго сиротскаго дома, въ память скитальшаго князя М. С. Воронцова, 25 лѣтъ существованія городского кредитнаго общества, 10 лѣтъ существованія школы садоводства, сооруженной на средства Г. Г. Маразли; частнаго ломбарда; одес. отдѣленія Императорскаго русскаго музыкальнаго общества; общества исправительныхъ пріютовъ для малолѣтнихъ преступниковъ.

*** **Пріѣздъ директора департамента** народ. просвѣщенія т. с. Н. М. Аничкова въ Одессу, по полученнымъ въ Новороссійскомъ университетѣ свѣдѣніямъ, ожидается въ первыхъ числахъ февраля. Вмѣстѣ съ его превосходительствомъ прибудетъ въ Одессу попечитель западно-сибирскаго учебнаго округа В. М. Флоринскій.

*** **Торжественное открытіе** Высочайше разрѣшеннаго 2-го съѣзда русскихъ дѣятелей по техническому и профессіональному образованію въ Москвѣ послѣдуетъ, съ разрѣшенія почетнаго предсѣдателя съѣзда Его Императорскаго Высочества Великаго Князя Константина Константиновича, 28-го текущаго декабря, въ 2 часа пополудни, въ залѣ россійскаго благородного собранія.

*** **Одесская почтовая контора** препроводила управленію «конки» почтовые ящики для установки въ вагонахъ паровоза трамвая, Большие-фонтанской линіи.

*** **Во время Рождественскихъ праздниковъ** въ психіатрическомъ отдѣленіи гор. больницы, частной лѣчебницы для душевно и нервныхъ больныхъ д-ра М. Дрозиеса и др. лѣчебныхъ заведеніяхъ устраиваются развлеченія въ видѣ спектаклей, слоѣъ и проч.

*** **Пожертвованіе на елку.** Управляющій одес. контрольной палаты д. с. с. М. Е. Качуринъ пожертвовалъ 15 р. на устройство елки для призрѣваемыхъ въ пріютѣ неимущихъ дѣтей.

*** **Предстоящему собранію биржевого общества** доложены будутъ выработанные комитетомъ проекты: 1) упорядоченія торговли, производимой на зерновыхъ рынкахъ; 2) выработки таксы на перевозку подводами зерновыхъ продуктовъ; 3) новаго вида обязательства между покупателемъ и продавцемъ зерновыхъ продуктовъ и 4) биржевыхъ правилъ отсутствію биржевыхъ продуктовъ, обращающихся на одес. рынкѣ. Всѣ эти проекты разосланы членамъ комитета для дачи заключеній. Затѣмъ проекты будутъ представлены членамъ биржевого общества, послѣ чего состоится собраніе биржевого общества.

*** **Благотворительное общество судебнаго вѣдомства.** Въ составъ комитета общества вошли: супруга министра юстиціи Е. И. Муравьева, сенаторы: А. Ф. Кони, Н. Н. Шрейберъ, Н. С. Тагацевъ и А. А. Герке, директоры департаментовъ министерства юстиціи: Н. Э. Шпеманъ и С. С. Манухинъ, оберъ-прокуроръ 1-го департамента правит. сената, князь Оболенскій, членъ консультаціи В. О. Пакельскій и др. Предсѣдательницею комитета избрана Е. И. Муравьева, ея товарищемъ А. Ф. Кони, секретаремъ В. О. Пакельскій, а казначеемъ С. П. фонъ-Дервизъ. Кромѣ того, въ помощь избранному комитетомъ секретарю, попечитель общества назначилъ, для завѣдыванія дѣлопроизводствомъ комитета, чиновника особыхъ порученій при министрѣ В. В. Грикловскаго. Въ настоящее время послѣдовало уже разрѣшеніе министра юстиціи, попечителя благотворительнаго общества, на открытіе въ Москвѣ, Харьковѣ, Одессѣ, Казани, Саратовѣ, Кіевѣ, Вильнѣ, Варшавѣ и Тифлисѣ окружныхъ особыхъ правленій, для завѣдыванія дѣлами общества въ предѣлахъ округа подлежащихъ судебныхъ палатъ. причемъ старшіе предсѣдатели палатъ назначены предсѣдателями, прокуроры палатъ — товарищами предсѣдателя, а предсѣдатели и прокуроры мѣстныхъ окружныхъ судовъ и предсѣдатели съѣздовъ мировыхъ судей въ названныхъ городамъ—членами вновь учрежденныхъ окружныхъ правленій благотворительнаго общества. Ходатайства о помощи могутъ быть заявляемы каждому изъ числа указанныхъ выше лицъ, входящихъ въ составъ комитета или окружнаго правленія.

*** **Пчеловодство въ одес. уѣздѣ.** Пчеловодство одна изъ простыхъ отраслей хозяйства, всегда сподручная для мелкихъ собственниковъ. При надлежащемъ развитіи и правильной постановкѣ, пчеловодство могло-бы служить серьезнымъ подспорьемъ въ крестьянскомъ быту. Въ одес. уѣздѣ эта отрасль находится далеко не въ цвѣтущемъ состояніи. Изъ 25 пчеловодовъ трое владѣютъ большими пасѣками, а пасѣки остальныхъ не превышаютъ, каждая въ отдѣльности, двадцати ульевъ. Не многіе изъ этихъ пчеловодовъ могутъ похвалиться прибылями отъ разведенія пчелъ. Причины этого, какъ замѣчаетъ земскій агрономъ г. Малюкъ въ своемъ докладѣ уд. у. зем. управѣ, главнымъ образомъ заключаются въ употребленіи мѣстными пчеловодами улья маловмѣстительнаго и плохой системы, а также въ плохомъ знаніи пчеловодами мѣстной флоры, а отсюда и неумѣніи пользоваться періодами цвѣтенія медоносныхъ растеній. Въ послѣднее время, для распространенія наиболѣе совершенной системы ульевъ, съ разрѣшенія земской управы, были пріобрѣтены ульи системы Дадано, которые розданы крестьянамъ пасѣчникамъ на Днѣпрѣ и Бугѣ.

*** **Въ Александровской шелковичной станціи** од. уѣзда имѣлось до 1 января 1895 г. 2500 двухъ лѣтнихъ шелковицъ и въ теченіе года было посажено еще 15000 шт., но въ виду плохого качества посадочнаго матеріала, полученнаго изъ казенныхъ лѣсничествъ, большая часть посадки нынѣшняго года погибла.

*** **Пожертвованіе** покойнаго Мангуби. По духовному завѣщанію скончавшагося надняхъ купца С. С. Мангуби, на дѣла благотворительности завѣщано — 1300 руб. Къ этой суммѣ наслѣдники Мангуби добавили еще 300 руб. Все пожертвованіе распредѣлено: въ распоряженіе г. одес. градоначальника генералъ-лейтенанта П. А. Зеленого—200 руб., од. караимской синагогѣ—550 руб.; евпаторійской синагогѣ—300 руб.; бахчисарайской—200 р., на библіотеку при од. караимскомъ училищѣ—50 руб. Остальныя деньги распредѣлены между недостаточными учащимися.

*** **Капиталъ преміи И. Г. Вучины,** выдаваемой Новорос. университетомъ, согласно волѣ жертвователя, за лучшій драматическія произведенія, въ настоящее время достигъ суммы 22600 р. Только на этихъ дняхъ пріобрѣтены государств. бумаги на проценты съ капитала за полгода въ суммѣ 500 р. Капиталъ растетъ быстро, благодаря рѣдкимъ и сравнительно небольшимъ выдачамъ, объясняемымъ недостаткомъ произведеній, достойныхъ преміи.

*** **Къ концессіи на устройство желѣзно-дорожной линіи на Хаджибейскомъ лиманѣ.** Мы уже сообщали, что для осуществленія и эксплоатаціи этой линіи инициаторъ проекта д-ръ Филиппович старается сформировать товарищество изъ мѣстныхъ дачевладѣльцевъ. Оказывается, что не такъ легко дѣло дѣлается, какъ сказка сказывается. На-дняхъ состоялось совѣщаніе дачевладѣльцевъ, на которомъ выяснилась количество серьезныхъ затрудненій къ сформированію товарищества. Если-бы рѣчь шла объ организаціи товарищества на паяхъ, то всѣ затрудненія, конечно, были-бы улажены. Оказывается, однако, что отъ членовъ товарищества требуется нѣчто болѣе серьезное. Дѣло въ томъ, что для постройки линіи представляется сдѣлать заемъ до 30 т. руб.. а кредитное учрежденіе, которому сдѣлано предложеніе о займѣ, обусловило заемъ лишь круговой другъ за друга порукой всѣхъ заинтересованныхъ дачевладѣльцевъ. Отсюда и идутъ всѣ затрудненія. Не всѣ дачевладѣльцы въ одинаковомъ имущественномъ положеніи: у одного имущество небольшое, но свободное отъ долговъ, у другого—крупное, но заложенное и перезаложенное. Понятно, что, въ случаѣ краха, который всегда надо имѣть въ виду, наиболѣе пострадаютъ мелкіе собственники, на которыхъ всецѣло и лежетъ долгъ по займу. Они и говорятъ, и не безосновательно, что, будучи готовы нести свою долю отвѣтственности, пропорціонально цѣнности имущества, они не имѣютъ побудительныхъ причинъ рисковать отвѣтственностью за другихъ. Очевидно, что на такихъ началахъ товариществу не бывать и что дѣло постройки линіи еще нельзя считать близкимъ къ осуществленію.

*** **Управляющіи акцизными** сборами Херсонск. губ. И. А. Спиридоновъ, какъ мы уже сообщали, въ послѣднихъ числахъ декабря выѣзжаетъ въ Петербургъ, гдѣ приметъ участіе въ совѣщаніяхъ управляющихъ акцизными сборами тѣхъ губерній, въ которыхъ съ іюля 1896 г. вводится казенная продажа питей. Въ совѣщаніяхъ будутъ обсуждаться вопросы, возникшіе при подготовительныхъ работахъ по введенію монополіи. Будутъ также доложены результаты работъ. Между прочимъ, будетъ обсуждаться, какъ мы слышали, вопросъ относительно пріема на службу евреевъ, служившихъ раньше на водочныхъ и винокуренныхъ заводахъ.

*** **Комитетъ грамотности,** состоящій при Императорскомъ вольно-экономическомъ обществѣ обратился къ и. д. одес. раввина Айхенвальду съ предложеніемъ собрать свѣдѣнія о числѣ и положеніи домашнихъ еврейскихъ вѣроспособныхъ школъ—хедеровъ. Относясь съ должнымъ вниманіемъ къ запросу комитета, г. Айхенвальдъ поручилъ одному изъ преподавателей „Ешибота" собрать требуемыя свѣдѣнія, которыя и препровождены въ комитетъ грамотности. Проэктируемымъ изслѣдованіемъ комитетъ не преслѣдуетъ никакихъ постороннихъ цѣлей, а желаетъ лишь познакомиться съ любопытными особенностями традиціонныхъ разсадниковъ еврейской грамоты.

*** **Правленіе общ. „Трудъ"** озабочено въ настоящее время изысканіемъ способа достойнаго увѣковѣченія памяти скончавшагося члена правленія этого общества, рѣдкаго дѣятеля М. А. Островскаго. Предполагаютъ, по перестройкѣ ремесл. дома «Трудъ", наименовать какую-либо часть его именемъ покойнаго Островскаго.

*** **Въ декабрьской книжкѣ** „Вѣстн Винодѣлія" помѣщены, между прочимъ, слѣдующія статьи: М. Я. Оренко и А. А. Иванова — «По южно-бережнымъ хозяйствамъ Крыма»; Р. Р. Винкельмана—«Дѣятельность швейцарцевъ-виноградарей въ Бессарабской и Таврической губ.", А. Е. Соломона—„Разливка вина въ бутылки" В. И. Ф.—«Русская печать о виноградѣ и винѣ» и «Филоксера въ Россіи и борьба съ нею".

*** **Случай со скорымъ поѣздомъ** 21 декабря, скорый поѣздъ Моск.-Каз. ж. д. прибылъ въ Москву съ опозданіемъ почти на два часа. Запозданіе произошло на линіи Юго-Вост. жел. дор., гдѣ подъ Грязями, близъ стан. Токаревки, на скорый поѣздъ наскочили три или четыре товарные вагоны, которые оторвались отъ поѣзда и укатились подъ уклонъ назадъ. Вагоны ударившись въ паровозъ скораго поѣзда, разбились вдребезги и загромоздили собою путь. У паровоза сшибло только трубы, а другихъ повреждеиій поѣздъ не потерпѣлъ, хотя и шелъ полнымъ ходомъ. Не было также и несчастія съ людьми. На станціи Токаревка, по желанію пассажировъ, было отслужено благодарственное Господу Богу молебствіе.

*** **Подарокъ въ Рождество.** Дачевладѣльцы М. Фонтана, въ числѣ 23 человѣкъ, послали вчера при письмѣ начальнику станціи М. Фонтану А. К. Иванову цѣнный подарокъ—золотые часы.

*** **Театральные барышники** бойко работали въ день представленія «Карменъ», въ которомъ гастролировала Дж. Беллинчіони. У кассы театра, въ этотъ день, установилась очередь въ нѣсколько сотъ человѣкъ, и курсъ на билеты у барышниковъ стоялъ высокій. Галлерея продавалась по 4 и 5 р., вмѣсто номинальныхъ цѣнъ по 1 р. 10 к. Разсказываютъ, что мѣстный крезъ Р. заплатилъ за ложу бельэтажа 100 р.

*** **Дорожное приключеніе.** На-дняхъ возвратился изъ служебной поѣздки по округу начальникъ юго-западн. горнаго округа горный инженеръ В. Н. Курбановскій, съ которымъ по дорогѣ отъ рудника въ м. Кривой Рогъ случилось слѣдующее приключеніе. Дѣло было въ ночь на 6 декабря. Ночь была темная, хоть глаза выколи. Г. Курбановскій, между прочимъ, возилъ съ собою чемоданъ, въ которомъ хранился портфель съ деньгами и всякими нужными служебными бумагами. Въ самомъ Кривомъ Рогѣ, вдругъ, обнаружено было исчезновеніе чемодана. Можно себѣ представить состояніе путника. Немѣдленно была поднята на ноги вся мѣстная полиція. Урядники, не ожидая выполненія обычныхъ формальностей, снарядили въ обратный путь кучу людей для тщательныхъ розысковъ по проселку, будучи увѣрены, что если чемоданъ выскочилъ въ степи, то въ такую темень его никто не могъ примѣтить и поднять. Въ тоже время въ предположеніи, что чемоданъ могъ выскочить изъ фургона въ самомъ Кривомъ Рогѣ, разосланы были агенты въ кабаки и притоны. Въ одномъ изъ кабачковъ агенту удалось подслушать подозрѣній за перегородкой оживленный споръ изъ-за находки. Шла рѣчь о томъ, что надо-де вскрыть и поѣлиться, если окажется что-нибудь цѣнное. Агентъ не медлилъ и поспѣшилъ накрыть счастливыхъ обладателей находки. Чемоданъ оказался цѣлъ и, нетронутъ и даже не вскрытъ. Его подняла одна баба въ самомъ Кривомъ Рогѣ, въ чемъ полиція убѣдилась, найдя на указанномъ мѣстѣ, въ снѣгу, отпечатокъ чемодана. Получивъ обратно цѣнный чемоданъ, В. Н. Курбановскій щедро наградилъ агентовъ и благословилъ судьбу за то, что приключеніе обошлось такъ дешево.

*** **Общее собраніе** владѣльцевъ паевъ Высочайше утвержд. товарищ. од. сахаро-рафинад. завода состоится 30 января 1896 года въ помѣщеніи правленія на Почтовой улицѣ, въ д. Бурсафта въ 12 ч. дня. Разсмотрѣніе и утвержденію общаго собранія подлежитъ: 1) утвержденіе отчета на 1-го сентября 1895 года. 2) Утвержденіе смѣты расходовъ на наступившій годъ. 3) Выборъ выбывающихъ одного члена правленія и двухъ кандидатовъ къ нимъ (одного за выѣздомъ). 4) Выборъ ревизіонной комиссіи. 5) Назначеніе жалованья членамъ правленія.

*** **Статистика приключеній въ Одес. уѣздѣ.** За истекшій 1895 годъ въ Одес. уѣздѣ имѣли мѣсто въ январѣ 2 пожара на сумму 830 р., 8 кражъ—519 р. 50 к., 3 несчастные случаи со смертныхъ случаевъ и 2 скоропостижной смерти, въ февралѣ: 4 пожара—1500 р., 4 кражи—475 р., 2 несчаст. и смертныхъ случая и 1 самоубійство; въ мартѣ: 2 пожара—2020 р., 11 кражъ—4601 р. 21 к., 3 несчаст. случая, 1 находка трупа, 1 случай побоевъ; въ апрѣлѣ: 14 пожара—2053 р., 4 кражи—2264 р. 35 к., 5 несчаст. случаевъ, 1 находка трупа и 2 самоубійства; въ маѣ: 10 пожаровъ—1709 р., 2 кражи—1096 р., 5 несчаст. случ., 5 наход. труповъ, 1 скорои смерть, 1 самоуб. и 1 градобитіе, причинившее убытковъ на 3000 р.; въ іюнѣ: 9 пож.—2410 р., 3 краж.—305 р., 7 несч. сл., 1 найд. трупъ, 2 самоуб., 1 убійство и 1 градобитіе на 800 р.; въ іюлѣ: 30 пож.—51511 р. 35 к., 6 кражъ—283 р., 13 несч. сл., 3 наход. трупа, въ августѣ: 18 пожар. 34182 р., 3 кражи—535 р., 2 несч. сл., 1 убійство; въ сентябрѣ—7 пож.—2035 р., 6 кр.—3209 р., 2 несч. сл., 2 нахож. трупа, 1 самоуб. 1 убійство; въ октябрѣ: 11 пожаровъ—25691 р., 11 кр.—3030 р. 50 к., 5 несч. сл.,—1 находка трупа, 2 самоуб., 1 случ. побоевъ; въ ноябрѣ; 5 пож.—2675 р., 5 кражъ—1000 р. 30 к., 4 несч. сл.,—2 находки трупа, 3 случ. побоевъ; въ декабрѣ: 1 пож.—1022 р., 1 краж. —60 р., 1 несч. сл., 1 находка трупа. Всего за весь годъ: пожаровъ—113 на 97201 р. 35 к., кражъ—64 на 17557 р. 81 к. несч. сл., 51 сл., находки труповъ 17, самоуб. 9 убійствъ 3 побоевъ 5, градобитій, 2 на 11000 р. 3 и скоропостижныхъ смертей 3.

*** **Торги на поставку провіанта** и ржи для войскъ одесскаго округа военнымъ совѣтомъ не утверждены и въ началѣ января будутъ назначены новые торги.

*** **Пожертвовали** въ пользу одесскаго славянскаго общества, взамѣнъ праздничныхъ визитовъ Рождества Христова и Новаго года С. И. Змаевскій, К. О. Рандичъ, С. Г. Зусманъ, Альфредъ И. Гработти, гр. М. Толстой Кожебродскій, М. П. Маврогордато, М. А. Каппаръ, Г. М. Везеръ, М. В. Шимановскій, А. М. Таторинъ, д-ръ В. А. Сидуновъ, С. В. Чаушанскій, П. Александровичъ Зелеиый, О. О. Ранличъ, П. Г. Зусманъ, В. А. Агишевъ и П. Ю. Нигелси. Всего 80 руб.

*** **Работы** по постройкѣ металлургическаго завода производятся съ лихорадочной поспѣшностью и съ предстоящей весны заводъ начнетъ функціонировать.

Городскія происшествія.

Полиціею Херсонскаго уѣзд. задержанъ дезертиръ Д. Грицукъ, который въ прошломъ году бѣжалъ изъ полка.

— Въ город. больницу доставленъ С. Фодосѣевъ, который во время работы упалъ и получилъ серьезныя ушибы.

— Въ анатомическій покой доставленъ трупъ неизвѣстнаго званія человѣка, который скоропостижно скончался на Пересыпи.

Отъ редакціи. При этомъ нумерѣ разсылается безплатное иллюстрированное приложеніе для дѣтей. Въ этомъ „дѣтскомъ нумерѣ" небольшія дѣти большихъ подписчиковъ найдутъ святочные разсказы съ иллюстраціями, стихотворенія, „Маленькую газету", анекдоты, шарады, анаграммы, популярные очерки и т. п.

Морскія новости.

Въ приказѣ главнаго командира Черноморскаго флота и портовъ Чернаго моря напечатано: «25 декабря, въ день праздника Рождества Христова и воспоминанія объ избавленіи отъ нашествія непріятеля въ 1812 году, предписываю гг. адмираламъ, генераламъ, штабъ и оберъ-офицерамъ и гражд. чинамъ собраться въ 11 час. утра въ парадной формѣ для слушанія молебствія въ Севастополѣ въ храмѣ св. Владиміра, а въ Николаевѣ въ Адмиралтейскомъ соборѣ. Вмѣстѣ съ этимъ назначается церковный парадъ отъ морскихъ командъ въ Севастополѣ и въ Николаевѣ безъ выноса знаменъ и знаменныхъ флаговъ. Назначеніе командующихъ парадами послѣдуетъ въ Севастополѣ и въ Николаевѣ по распоряженію начальниковъ гарнизоновъ.

Судамъ, стоящимъ на рейдѣ, разцвѣтиться флагами и произвести салютъ, согласно морскому уставу, по второй пушкѣ флагманскаго судна.

*** **Расписаніе рейсовъ** Р. О. П. и Т. на 1896 г. мало разнится отъ расписанія настоящаго года. Разница эта относится къ расписанію рейсовъ по линіи Черноморско-Балтійской срочной грузовой, по которой изъ Одессы въ Петербургъ будетъ совершено 10 рейсовъ, а изъ Петербурга 11.

*** **Новыя должности.** При Добровольномъ флотѣ учреждаются двѣ новыя должности: помощника главнаго инженеръ-механика и помощника одесскаго агента. Должности эти вызываются расширеніемъ дѣятельности и торговыхъ сношеній Добровольнаго флота.

*** **Англ. пар. «Корнъ-Бри»,** вышедшій изъ Николаева 20 декабря съ грузомъ разнаго зерна въ сопровожденіи «Ледокола», утромъ 21 декабря, идя по каналу, у Константиновской батареи, получилъ пробоину въ носовой части. Вслѣдствіе образовавшейся течи «Корнъ-Бри» отведенъ «Ледоколомъ» на отмель, гдѣ и производитъ выгрузку зерна на ледъ.

*** **Гибель парохода «Кефалонія».** Громадный почтовый пароходъ «Кефалонія», принадлежащій компаніи Gunand, идя изъ Бостона въ Ливерпуль срочнымъ трансатлантическимъ рейсомъ, попалъ на скалу близъ South Stack во время сильнаго шторма. Бывшіе на немъ пассажиры свыше 40 человѣкъ, въ томъ числѣ 12 женщинъ, а также весь экипажъ благополучно высадились на ближайшій берегъ. Положеніе парохода очень опасное: при первой бурѣ онъ будетъ разбитъ волнами. Пароходъ «Кефалонія» построенъ въ 1882 г., имѣетъ 430,5 ф. длины, 46,2 ф. ширины, углубленіе 34,5 ф. и водоизмѣщеніе 5517 тоннъ.

Желѣзнодорожныя новости.

Министерству путей сообщенія была доложена справка о результатахъ эксплоатаціи товарнаго движенія по казеннымъ желѣзнымъ дорогамъ за первую половину этого года. Результаты эти дали увеличеніе числа отправокъ грузовъ на 54 милліона сравнительно съ первымъ полугодіемъ прошлаго года. Увеличеніе (свыше 150 милліоновъ пудовъ) приходится, преимущественно, на линія, давно уже эксплоатируемыя казной; перешедшія же недавно Юго-Зап. жел. дороги дали паденіе перевозокъ приблизительно на 70 милліоновъ пудовъ. Причина этого паденія объясняется тѣмъ, что съ переходомъ Юго-Зап. дорогъ въ казну не представляется уже возможнымъ привлекать на эти дороги грузы въ ущербъ сосѣднимъ дорогамъ, но безъ особыхъ выгодъ для отправителя.

Между дѣломъ.

Елка съ сюрпризами.

... Едва загорѣлась на небѣ звѣздочка, едва мракъ сталъ понемногу окутывать землю, какъ всталъ со своего покойнаго ложа сѣдой, какъ лунь, старикъ и, выпрямляя свои окоченѣвшіе члены, началъ собираться въ путь.

— Пойду погляжу,—сказалъ онъ сѣдѣ въ бороду, какъ справляютъ дѣтки свой праздникъ, не обижаютъ-ли сегодня хоть одного изъ малыхъ сихъ, не забытъ-ли бѣднякъ, не мерзнетъ-ли онъ теперь на холодѣ, не мучается-ли отъ голода. Охъ, люди злы и было здѣсь только тѣмъ живется, кто умѣетъ другихъ нагрѣвать».

Старикъ вышелъ на широкую, просторную улицу. Снѣгъ подъ нимъ хруститъ, звѣзды надъ нимъ ярко горятъ, кругомъ трещитъ морозъ.

Подошелъ онъ къ большому прекрасному дому. Чудныя, бѣло-мраморныя колонны поддерживаютъ его, великолѣпныя статуи украшаютъ входъ къ нему, кругомъ рѣдкое великолѣпіе.

Глянулъ старикъ по одну сторону. Черное море, вздувшее свои волны, какимъ-то чудомъ пощаженныя морозомъ, сердито бурлило, подошедшія суда съ шумомъ выпускали свои пары.

Глянулъ старикъ по другую сторону. Черный бюстъ со звѣздой на лбу какъ-бы озарялъ его своимъ волшебнымъ свѣтомъ, по бокамъ горѣли слова, фразы, цѣлыя строки...

И долго буду тѣмъ народу я любезенъ,
Что чувства добрыя я лирой пробуждалъ...
Что прелестью живой стиховъ я былъ полезенъ

И милость къ падшимъ призывалъ...

Старикъ сердито фыркнулъ. Гм, „чувства добрыя". Нѣтъ въ этихъ роскошныхъ палатахъ ни добрыхъ чувствъ, ни милости къ падшимъ.

Двери сами собой раскрылись передъ сѣдымъ старикомъ. Онъ взглянулъ и чуть не растаялъ отъ восторга. Чудная елка, великолѣпно убранная, увѣшанная цѣлыми пачками денегъ, въ видѣ золотыхъ мѣшочковъ, занимала всю огромную залу.

Вокругъ нея толпились, стараясь скорѣй разглядѣть сюрпризы, разные хорошо откормленные и прекрасно одѣтые господа.

Всякій, увидѣвъ свой сюрпризъ, самодовольно улыбался.

— Такъ устроилъ, спасибо ему!

Чѣмъ человѣкъ былъ богаче, тѣмъ больше было ему поводъ и тѣмъ драгоцѣннѣе сюрпризъ. Маленькіе люди стояли въ сторонѣ и съ полупечальной улыбкой разсматривали свои сюрпризы.

— Не разгуляешься на такіе гроши.

Эхъ, доля, ты, горькая,
Доля безъ тетушки...
Врядъ-ли труднѣе сыскать...

Старикъ подошелъ къ этимъ скромно одѣтымъ людямъ и участливо на нихъ посмотрѣлъ.

Ему захотѣлось сказать что-нибудь пріятное обойденнымъ бѣднякамъ, но слова не выходили изъ его устъ. Онъ могъ только вопросительно глядѣть на нихъ.

— Ты, старикъ, хочешь поговорить съ нами. Въ этихъ роскошныхъ палатахъ мы не привыкли слышать словъ участія и утѣшенія.

Говорившаго отстранилъ его товарищъ и осмотрѣвъ веселую и довольную толпу, тихо произнесъ слова, едва долетѣвшія до старческаго уха:

Въ палатахъ роскошныхъ сердца не готовятъ
Восторгомъ священнымъ любви:
О жизни съ презрѣніемъ тамъ говорятъ,
И всѣмъ недовольны они.
А въ нижнѣ бѣдной, передъ Господомъ силъ,
Бѣдняхъ въ умиленіи призвалъ,
Какъ много любви на людей Онъ излилъ,
Какъ много даровъ ниспослалъ...

Старикъ покачалъ головой. Слезы засвѣтились въ глазахъ его. Онъ низко поклонился и вышелъ вонъ.

* * *

Отъ отцовъ пойду прямо къ дѣтямъ.

Старикъ старательно завернулся въ свой огромный тулупъ и, подгоняемый вѣтромъ, быстро, совсѣмъ не по старчески, шелъ къ другой части города.

По пути ему встрѣчались господа съ покупками, къ нимъ подходили оборванные нищіе, грязныя дѣти, скорчившіяся отъ мороза и жалобно вытягивали:

— Дайте, ради праздника, хлѣба нѣтъ.

Хорошо одѣтые господа спѣшили дальше, а запрудъ и сермяга останавливались, вынимали изъ кармановъ мѣдныя копѣечки и отдавали дѣтямъ.

Больно стало старику. Такой праздникъ, а не всѣ дѣти имѣютъ еще пріютъ, не всѣ нищіе еще накормлены.

Онъ быстро спѣшилъ впередъ, думая о томъ, почему это люди такъ безучастны къ страданіямъ ближняго, почему звѣзды лишь одинаково ярко горятъ и для бѣдныхъ, и для богатыхъ, для добрыхъ и злыхъ, по рѣдкій человѣкъ одинаково ласковъ съ двумя безразличными для него знакомыми.

Въ это время онъ уже подошелъ къ новоустроенному зданію. При главномъ входѣ, какъ-бы въ видѣ иллюминаціи, горѣли слѣдующія слова:

Когда-же на землю Мессія придетъ,
Тотъ самый, Чья слава въ молитвахъ поется,
Тотъ самый, Котораго ждетъ не дождется
Такъ долго нашъ бѣдный народъ...

Въ это время старика что-то ошеломило. Онъ опять взглянулъ. Прежней надписи уже не было. Здѣсь горѣла другая:

„Отечествомъ была-бы вся земля
И человѣкъ тогда душою вольной
Равно любилъ-бы весь широкій міръ,
Отечествомъ-бы звалъ не только землю,
Онъ звалъ-бы имъ и звѣзды, и планеты".

О, Боже, когда же это будетъ. Быть можетъ, тогда—мелькнуло у него въ головѣ,—когда вотъ эти малыши будутъ такими, какъ я, сѣдыми стариками.

Вокругъ огромной елки, бѣдно, все-таки, убранной, копошились дѣти въ простыхъ платьяхъ. На ихъ свѣжихъ личикахъ горѣлъ огонь веселья и радости. Эти простые подарки, эти дешевые сюрпризы радовали и восхищали ихъ больше, чѣмъ самыя дорогія украшенія разбалованныхъ барчуковъ.

Но и среди этихъ веселыхъ дѣтокъ были разныя группы.

Одни восторгались безъ конца, другіе какъ-бы тосковали о чемъ-то, третьи не могли скрыть наворнувшихся слезъ.

— Охъ, я мамкѣ покажу,—кричалъ мальчуганъ,—вотъ обрадуется!

— Вотъ-бы скорѣе къ бабусѣ, видно уже ждетъ!

Затѣмъ начались крики, кто хвалилъ чужую игрушку, кто спѣшилъ къ подошедшимъ роднымъ.

Одна дѣвочка стояла въ углу и тихо плакала. При видѣ ея слезъ, пришедшая только что старуха, быстро отерла затуманившіеся глаза и подошла къ ней.

— Идемъ домой, поблагодари господъ.

Старика тронула и удивила эта сцена.

— Вотъ ея матушку только съ недѣлю похоронили,—объяснила ему старуха.

Старикъ призадумался и вздрогнулось ему. Вспомнилъ онъ свое далекое дѣтство, вспомнилъ свою матушку, вспомнилъ, какъ была дорога ему старушка, какъ оплакивалъ онъ ее.

Вдругъ къ нему подошла худая и бѣдная дѣвушка и взмолилась старику.

— Дѣдушка, выслушай ты меня. Тяжкій грѣхъ я совершила. Вотъ тутъ все сиротки стоятъ, и я была сиротой, не знала я ни матери, ни отца, потому и была злой и гадкой.

Дѣдушка, я одного юношу осиротила... Нынче праздникъ дѣтскій, а я о матери хочу тебѣ разсказать, можетъ замолишь мой грѣхъ тяжкій.

Въ знакъ согласія старикъ кивнулъ головой.

Былъ у меня возлюбленный, сильно привязавшійся ко мнѣ за красоту мою. Думала я, коли еще прекраснѣе буду, больше любить будетъ. Разъ видѣла я во снѣ, что буду еще прекраснѣй, если достану сердце матери моего милаго.

Съ тѣхъ поръ я не оставляла въ покоѣ моего возлюбленнаго, мучила его ревностью, терзала его и всячески издѣвалась надъ нимъ. Во время самыхъ страстныхъ ласкъ и жгучихъ поцѣлуевъ, я все шептала: „Убей мать, дай мнѣ ея сердце".

Долго боролся бѣдный юноша, мучился и даже плакалъ, а я все настаивала. Онъ ходилъ, какъ помѣшанный, а я

НОВОСТИ ТЕАТРА И ЗРѢЛИЩЪ.

Дж. Беллиничіони въ «Карменъ».

Для второго своего выхода высокоталанливая артистка избрала роль «Карменъ». Прошлый разъ мы видѣли предъ собою глубоко несчастную женщину, искупающую невѣроятными муками прежнюю свою грѣховную жизнь; въ «Карменъ» же г-жа Беллиничіони создала совершенно другой образъ женщины, ничего общаго не имѣющій съ первымъ. Предъ нами былъ замѣчательно цѣльный, отдѣланный до малѣйшихъ деталей, типъ цыганки, какъ его рисуетъ въ извѣстной своей новеллѣ Просперъ Мериме. Карменъ-Беллиничіони, это—глубоко-чувственная, грубая, страстная и дикая во всѣхъ проявленіяхъ своей натуры женщина. Артистка нисколько не идеализируетъ правдиво понимаемаго ею типа Карменъ и въ этомъ отношеніи идетъ еще дальше, чѣмъ Карменъ въ исполненіи Адель Борги: она глубоко-обаятельна, ея очарованію должно все подпасть, но эта женщина не симпатична, порой даже отвратительна своимъ ничѣмъ не прикрытымъ цинизмомъ... И какъ это все правдиво, какъ жизненно!...

Всѣ манеры, жесты, удивительная мимика, неподражаемое умѣніе *говорить* речитативы—доведены у высокоталантливой артистки до совершенства и въ этомъ отношеніи исполненіе г-жи Беллиничіони можетъ служить высокимъ образцомъ для всѣхъ оперныхъ артистовъ и особенно для обыкновенныхъ италіанскихъ.

При своемъ громадномъ талантѣ артистка, безъ сомнѣнія, можетъ обладѣть всякой ролью, но, очевидно, партіи, подобныя Травіатѣ, болѣе по сердцу г-жи Беллиничіони... Въ «Карменъ», вслѣдствіе первнаго и подвижного характера этой роли, артистка иногда какъ-бы утомлялась... Такъ въ знаменитой сценѣ гаданія, когда предъ необузданной и безпечной дѣвушкой, впервые, можетъ быть, за всю ея жизнь, появилась мысль о смерти, г-жа Беллиничіони не дала того захватывающаго момента, котораго вправѣ была бы ожидать отъ нея публика, судя по предыдущимъ ея блестящимъ сценамъ. Этого, конечно, нельзя и не должно ставить въ упрекъ высокодаровитой артисткѣ, потому что творчество, какъ и вдохновеніе не въ нашей волѣ...

Вокальную часть своей партіи г-жа Беллиничіони провела очень хорошо, спеціально, вѣроятно, для одесскихъ любителей высокихъ нотъ, прекрасно взвивъ ихъ дуэтъ съ Торреадоромъ и затѣмъ въ ансамблѣ два раза высокое do. Какъ Habaner'у, такъ и арію второго акта артистка спѣла съ бездной нюансовъ и удивительно выразительно. По окончаніи послѣдняго акта артисткѣ была устроена овація.

Г. Пандольфини-Хозе очень старательно и горячо провелъ свою партію и въ публикѣ имѣлъ хорошій успѣхъ. За то г. Скотти—Торреадоръ былъ очень плохъ, не смотря на повтореніе своихъ куплетовъ по требованію верховъ.

Намъ говорили, что г-жа Беллиничіони этимъ вторымъ своимъ выходомъ, какъ будто-бы слегка разочаровала одесскую публику... Но если публика эта приходитъ въ восторгъ отъ капризныхъ игры и вѣмія г. Арамбуро, то Богъ съ ней, съ такой публикой: художественно-сытыя игра и пѣніе г-жи Беллиничіони, очевидно, не для нея... Пусть наслаждается всякими «Лучіями», «Лукреціями» и т. п... Suum cuique!...

Яго.

Бенефисъ С. Я. СеменоваСамарскаго. На четвергъ, 28-го декабря, въ Русскомъ театрѣ, назначенъ бенефисъ симпатичнаго артиста оперетточной труппы С. Я. Семенова-Самарскаго пойдетъ въ первый разъ Оффенбахская; оперетка «Дочь Тамбуръ-Мажора», съ участіемъ лучшихъ силъ. Бенефицантъ считается лучшимъ артистомъ въ оперетточной труппѣ и имѣетъ полное право надѣяться на сочувствіе публики.

Въ оперѣ «Паяцы», идущей въ утреннемъ спектаклѣ во вторникъ, 26-го декабря, въ роли «Арлекина» выступаетъ г-жа Гикулова. До сихъ поръ, какъ извѣстно, исполненіе этой роли поручалось пѣвцу. Не сомнѣваемся, что симпатичная артистка исполнитъ и эту свою роль вполнѣ прекрасно.

НОВОСТИ НАУКЪ и ИСКУССТВЪ.

Столѣтній юбилей Ранке. Въ Германіи 9 (21) декабря отпразднована столѣтняя годовщина Леопольда Ранке, котораго нѣмцы считаютъ величайшимъ историкомъ XIX столѣтія. Сочиненія Ранке не блещутъ красотою стиля, но отличаются строжайшимъ безпристрастіемъ, спокойнымъ разборомъ противорѣчій и спорныхъ вопросовъ. Онъ никогда не льстилъ національнымъ предразсудкамъ. Онъ создалъ школу. Зибель, Вайцъ, Дройзенъ, Гизебрехтъ и др. были его учениками. Всѣ труды Ранке основаны на тщательномъ изученіи европейскихъ архивовъ, разработка которыхъ была для него своего рода наслажденіемъ.

НОВОСТИ ЮГА

(Отъ нашихъ корреспондентовъ).

ХЕРСОНЪ, 22-го декабря.

Преосвященный Мелиѳонъ, епископъ Новомиргородскій почтилъ своимъ присутствіемъ собраніе членовъ благотворительнаго общества, состоявшееся наканунѣ подъ предсѣдательствомъ супруги г. начальника губерніи Матильды Валеріановны Веселкиной. Доложенный отчетъ правленія о-ва утвержденъ собраніемъ единогласно, причемъ постановлено, по продажѣ зданія ночлежнаго пріюта, нынѣ упраздненнаго, вырученную сумму пріобщить заемному капиталу. Далѣе, согласно предложенію предсѣдательницы правленія М. В. Веселкиной, въ виду принятія Государыней Императрицей Херсонскаго дома трудолюбія подъ свое покровительство, собраніе единогласно постановило—въ память этого событія устроить при домѣ трудолюбія дѣтскую больницу на 15 кроватей, для нуждъ дома трудолюбія, и при ней-же амбулаторію для бѣдныхъ дѣтей города; по этому вопросу собраніе уполномочило члена правленія, д-ра М. Л. Зильберштейна войти съ предложеніемъ въ о-во Херсонскихъ врачей относительно участія послѣднихъ въ устраиваемой благотворительнымъ обществомъ больницѣ. Въ заключеніе постановлено довести до свѣдѣнія Ея Императорскаго Величества, Августѣйшей Покровительницы, Государыни Императрицы Александры Ѳеодоровны объ учрежденіи дѣтской больницы и амбулаторіи при домѣ трудолюбія.

Общимъ собраніемъ выражена благодарность городскому головѣ И. И. Волохину за ежегодное пожертвованіе 500 р. изъ жалованія его въ пользу Херсонскаго дома трудолюбія, и въ то-же время принято предложеніе предсѣдательницы о-ва о возбужденіи ходатайства предъ комитетомъ попечительства о домахъ трудолюбія, состоящихъ подъ Августѣйшимъ покровительствомъ объ оказаніи помощи Херсонскому дому трудолюбія выдачей пособія на окончаніе постройки въ размѣрѣ 6 т. руб.

Въ виду предполагаемаго разведенія съ весны будущаго года фруктовыхъ насажденій и шелковичной плантаціи на 8 десятинъ уступленнаго обществу участка городской земли, постановлено ходатайствовать предъ министромъ земледѣлія и государственныхъ имуществъ объ отпускѣ необходимаго количества саженцевъ, и предъ мѣстной тюремной инспекціей о назначеніи заключенныхъ въ мѣстныхъ арестанскихъ ротахъ на земляныя и другія работы по приспособленію указаннаго участка земли для древесныхъ на немъ насажденій, если не совсѣмъ безплатно, то на условіяхъ минимальнаго вознагражденія за эти работы.

Произведенный затѣмъ баллотировкой выборы: предсѣдательницей благотворительнаго о-ва М. В. Веселкинъ, товарищемъ предсѣдательницы В. К. Сильверстанъ, членами правленія К. И. Безоновъ, С. Я. Волохинъ, Е. О. Вадонъ, М. И. Гошкевичъ, Р. Л. Зильберштейнъ, М. Л. Зильберштейнъ, М. М. Коганъ, Ю. А. Лабейковская, Е. К. Сильверстанъ и Яделовскій; въ составъ правленія дома трудолюбія вошли: предсѣдательницей М. В. Веселкина, товарищемъ предсѣдательницы И. И. Волохинъ, членами: О. П. Бѣгунъ, А. А. Волохина, Д. Г. Гинцбургъ-Шикъ, М. Л. Зильберштейнъ, Ю. А. Лабейковская, А. Я. Милстина, А. П. Лисаревъ и В. П. Чирьевъ, секретаремъ В. В. Ляпинъ.

С. ЧЕБОТАРКА, Под. губ., 21 декабря. Чеботарскій народный учитель, дворянинъ Р., поступившій на должность чеботарскаго учителя въ концѣ сентября сего 1895 г., въ минувшее воскресенье, по выходѣ изъ церкви, послѣ богослуженія, пришелъ въ свою квартиру и, взявъ кухонный ножъ, перерѣзалъ себѣ горло, съ цѣлью лишить себя жизни, но ему помѣшалъ покончить съ собою, случайно пришедшій къ нему чеботарскій волостной писарь Бигосъ. На другой день докторъ зашилъ ему горло, и онъ въ настоящее время находится на излѣченіи въ брацлавской город. больницѣ.

Изъ газетъ.

Покушеніе на убійство въ церкви.

На третій день Рождества Христова въ Парижѣ въ церковь св. Маргариты, въ четыре часа пополудни, вошелъ пожилой человѣкъ и твердымъ шагомъ направился къ ризницѣ. Дверь ризницы была отворена; находившіяся тамъ аббатъ Гюи только что собирался уйти. При видѣ этого священника, незнакомецъ вытащилъ изъ кармана револьверъ, выстрѣлилъ въ упоръ въ аббата. Къ счастью, пуля пролетѣла мимо, даже не оцарапавъ священника.

На выстрѣлъ прибѣжалъ въ ризницу другой священникъ, аббатъ Гюгонникъ.

Прогремѣлъ второй выстрѣлъ, направленный въ этого послѣдняго. Пуля слегка задѣла его ухо.

— Какое несчастіе, двойная неудача! кричалъ негодяй и снова прицѣлился въ аббата. Но послѣ ожесточенной борьбы удалось его обезоружить, и отвести къ полицейскому комиссару.

— Зовусь я Пьеръ Филиппъ, отвѣчалъ онъ на вопросъ комиссара. Мнѣ пятьдесятъ четыре года, я по ремеслу башмачникъ, живу въ улицѣ Такеръ.

— Сказавъ это, онъ вырвался изъ рукъ полицейскихъ и попытался разбить себѣ голову объ уголъ камина. Попадобилось его связать, иначе съ нимъ нельзя было совладать.

Нѣсколько успокоившись, преступникъ разсказалъ, что былъ воспитанникомъ семинаріи и послужилъ жертвою для самыхъ возмутительныхъ клеветъ со стороны духовныхъ особъ и поклялся имъ отомстить.

Должно, что онъ предавался злоупотребленію спиртными напитками, и по всему видно, что это человѣкъ ненормальный.

Звѣрское убійство.

Въ Москвѣ, 17 декабря, жена и сынъ крест. Моск. у., В. Маіорова заявили сыскной полиціи о загадочномъ его исчезновеніи. Изъ запертаго комода оказались похищенными цѣнныя вещи, изъ чего было можно заключить, что убійство было совершено съ цѣлью грабежа. Начальникъ сыскной полиціи сразу безошибочно опредѣлилъ участіе въ преступленіи одного изъ служащихъ при магазинѣ, рабочаго И. Ѳ. Кондрашина, 28-ми-лѣтняго парня, который помѣщался въ квартирѣ Маіорова и, по уходѣ въ церковь жены и сына, оставался въ квартирѣ. Задержали Кондрашина. Однако, стоило долгихъ усилій и хлопотъ, чтобы заставить его чистосердечно сознаться. О самомъ фактѣ убійства онъ разсказалъ слѣдующее: наканунѣ, днемъ, къ нему пришелъ родной братъ Семенъ и попросилъ у него денегъ, но онъ отказывалъ дать. Тогда Семенъ указалъ на упраздняющаго Маіорова и сказалъ, что у него-то и можно раздобыться деньгами. Они тутъ-же и сговорились задушить управляющаго на другой-же день, въ воскресенье, когда жена и сынъ уйдутъ въ церковь. По указанному И. Кондрашинымъ адресу, въ квартирѣ его брата Семена, въ 2 часа ночи на 20 декабря, агентами былъ произведенъ обыскъ. Тамъ были найдены принадлежавшіе убитому Маіорову; шуба, брюки, сапоги, ботинки, золотые открытые часы, серебряная корнцшпилька и одна иностранная монеты и 11 рублей денегъ. Послѣ задушенія Маіорова, убійцы вынесли его трупъ въ кладовую, расположенную въ корридорѣ, взяли изъ числа сложенныхъ тутъ деревянный ящикъ и втиснули въ него трупъ убитаго, предварительно стянувъ его сильно веревками. Убійцы обложили свою жертву сѣномъ, а сверху накрыли кѣшкомъ, обвязали веревками, забили гвоздями и оборвали ящикъ въ ситцевую заплатку, захваченную изъ квартиры покойника. Далѣе Семенъ вынесъ изъ дома ящикъ и поставилъ на тротуарѣ, а затѣмъ нанялъ извозчика и повезъ ящикъ на Рязанскій вокзалъ, имѣя цѣлью отправить его подальше отъ Москвы; но тамъ, по случаю праздничнаго дня, посылки товаровъ не принимали, и тогда убійца повезъ ящикъ къ своему знакомому, кр. В. Каткову, которому Семенъ сказалъ, что онъ уѣзжаетъ въ деревню, и просилъ до вечера поберечь его ящикъ, вмѣсто чѣмъ, тотъ-же ночью и вскрылъ. Ящикъ съ трупомъ убитаго былъ найденъ агентами сыскной полиціи ночью на 20 декабря. Онъ былъ запрятанъ въ каретномъ сараѣ въ самомъ углу и прикрытъ сверху какимъ-то рваннымъ одѣяломъ. Братья убійцы говорятъ, что послѣ задушенія Маіорова они нашли въ карманѣ его платья ключъ отъ комода и взяли оттуда золотыя вещи и 35 рублей денегъ. По словамъ-же сына покойнаго, у отца долженъ былъ находиться бумажникъ, въ которомъ, кромѣ денегъ, лежалъ процентный билетъ въ 1000 рублей; но его нигдѣ пока не найдено. Оба убійцы сравнительно молодые парни: старшему изъ нихъ Семену 30, а Ивану около 28 лѣтъ: убитому-же имъ Маіорову болѣе 40 лѣтъ.

СПРАВОЧНЫЙ ОТДѢЛЪ.

Мѣсяцесловъ

Понедѣльникъ 25 декабря (6 января). Рождество І. Христа.

Вторникъ 26 декабря (7 января). Соборъ Пресв. Богородицы, Свм.-муч. Евфимія; списк. сардійскаго.

Среда 27 декабря (8 января) Свят. првм. Стефана Архидіакона, прм. исповѣдника Ѳеодора начертаннаго.

Прибывшіе въ Одессу.

24-го декабря.

Центральная гостин. Реммихъ Г К. изъ Аккерманскаго уѣзда, Бязи А. Е. изъ Бессарабіи, Бѣлиновичъ П. Ц. изъ Ананьевскаго уѣзда, Дудицкая Ш. И. изъ Измаила, Давыдовъ Н. А. изъ Александровскаго уѣзда, Гросуль-Толстой В. И. изъ Тираспольскаго уѣзда, Дудицкая С. І. изъ Измаила.

Гостин. «Имперіалъ». Варзаръ И Э. изъ Оргѣева, Ковловскій М. В. изъ Елисаветграда, Карповичъ В. В. изъ Сташево, Зифферть К. П. изъ Харькова, Гладковъ Л. Н. изъ Ростова, Манафъ-оглы Персид. под. изъ Москвы, Хотовицкій Э. А. изъ Жмеринки.

ТЕАТРЫ и ЗРѢЛИЩА

Въ понедѣльникъ, 25 декабря.

Городской театръ. Антреприза Г. Ф. Гордѣева. Итальянскими оперными артистами представлено будетъ: „Лючія" опера въ 3 д. и 6 карт., муз. Доницетти. Начало въ 8 ч. вечера.

Циркъ Жана Годфруа, (уголъ Коблевской и Торгов. ул. д. Сапцепбахера), ежедневныя представленія Начало въ 8 ч. веч.

Во вторникъ, 26 декабря.

Городской театръ. Утромъ. Антреприза Г. Ф. Гордѣева. Итальянскими оперными артистами представлено будетъ: „Паяцы", оп. въ 2 д., муз. Леонкавадло. Начало въ 1 час. дня.

Вечеромъ, представлено будетъ: „Король Лагорскій", оп. въ 5 д. и 7 карт., муз. Массенэ. Начало въ 8 час. вечера.

Русскій театръ. Утромъ. Обществомъ московскихъ артистовъ подъ управленіемъ Н. Н. Киселевича представлено будетъ: „Хижина дяди Тома", др. въ 5 д., пер. изъ ром. Бичеръ-Стоу. Начало въ 1 ч. дня.

Вечеромъ, представлено будетъ: „Ужасы войны", оп. въ 3 д., муз. Миллекера. Начало въ 8 час. вечера.

Новый театръ. Утромъ труппою малорусскихъ артистовъ подъ управленіемъ М. Л. Кропивницкаго, представлено будетъ: 1) «Назаръ Стодоля», др. въ 3 д., соч. Т. Г. Шевченко; 2) «Медвѣдь» вод. въ 1 д. Начало въ 1-ый часъ дня.

Вечеромъ представлено будетъ: 1) "Писки въ лыцяхъ", оперет. въ 3 д., соч. М. Л. Кропивницкаго; 2) «Съ мѣста въ карьеръ», вод. въ 1 д. Начало въ 8 час. веч.

Циркъ Жана Годфруа (уголъ Коблевской и Торговой, д. Сапцепбахера), ежедневныя представленія. Начало въ 1 ч. дня и въ 8 ч. веч.

Въ среду, 27 декабря:

Городской театръ. Утромъ: антреприза Г. Ф. Гордѣева. Итальянскими оперными артистами представлено будетъ: „Фаустъ".

Вечеромъ, представлено будетъ: 1) «Сельская Честь» (Cavalleria Rusticana), молодрам.-опера въ 1 д. муз. Масканьи. 2) «Деревенскій праздникъ», балет. ком. дивертр. въ 3 карт. Начало въ 8 ч. веч.

Русскій театръ. Утромъ. Обществомъ московскихъ артистовъ представлено будетъ: «Али-Баба и сорокъ разбойниковъ» феерія въ 4 д. и 8 карт. Лекока. Начало въ 1 ч. дня.

Вечеромъ, представлено будетъ: "Баловень счастья" оперет. въ 3 д. муз. Миллекера. Начало въ 8 ч. веч.

Новый театръ. Утромъ. Труппою малорос арт. представлено будетъ: 1) «Запорожецъ за Дунаемъ» оп. въ 3 д. соч. Гулакъ-Артемовскаго. 2) «Жена на прокатѣ» вод. въ 1 д. соч. Зонулина. Начало въ 1 ч. дня.

Вечеромъ, представлено будетъ: 1) «Цыганка Азо» др. въ 5 д. соч. М. П. Старицкаго. 2) «Затѣйницы» водев. въ 1 д. Начало въ 8 ч. вечера.

Циркъ Жана Годфруа. Утромъ. (Уголъ Коблевской и Торгов. д. Сапцепбахера), ежедневныя представленія. Начало въ 1 ч. дня.

Вечеромъ. Начало въ 8 час. вечера.

ТОРГОВЫЙ ДОМЪ

Д. БАРАМЪ и К°.

Ришельевская уг. Дерибасов. д. Новикова.

ДВИЖЕНІЕ ПАРОХОДОВЪ

Русск. Общ. Пар. и Торг.

Съ 24 декабря по 30 декабря 1895 г Отойдутъ изъ Практической гавани по линіи Крымско-Кавказской до Батума:

Декабря 25, понедѣльникъ, въ 3 час. дня, «Цесаревна» почтов. 1-мъ кругов. зимнимъ рейсомъ.

Декабря 27, среда, въ 3 ч. д. «Рюрикъ» товаро - пассажирскимъ прямымъ зимн. рейсомъ.

Декабря 28, четвергъ, въ 3 часа дня, «В. К. Константинъ» почтовымъ прямымъ зимнимъ рейсомъ.

Декабря 29, пятница, въ 4 ч. д. „Сиѳеусъ" товаро-пассажирскимъ кругов. зимнимъ рейсомъ.

Декабря 30, суббота, въ 3 час дня, «Св. Николай" почтовымъ 2 круговымъ зимнимъ рейсомъ.

Ожидаются въ Практическую гавань: по линіи Крымско-Кавказской:

Декабря 26, вторникъ, «Св.Николай» изъ почт. 2 кругов. зимняго рейса.

» » » «Труворъ» изъ кругового товаро-пассажирск. зимняго рейса.

Декабря 28, четвергъ, „Пушкинъ" изъ почт. 1 кругов. зимняго рейса.

Декабря 30, суббота, «В. К. Алексій» изъ почтов. прямого зимняго рейса.

Отойдутъ изъ Карантинной гавани: по линіямъ Александрійской прямой и круговой:

Декабря 26, вторникъ, въ 4 ч. дня, « Корниловъ » Александрійскимъ круг. рейсомъ.

Декабря 30, суббота въ 4 ч. дня, «Кор. Ольга» прямымъ Александрійск. рейсомъ.

Ожидаются въ Карантинную гавань:

Декабря 27, среда, «Азовъ» изъ Анатолійскаго рейса.

Декабря 30, суббота, «Царица» изъ Александрійск. прямого рейса.

Вслѣдствіе замерзанія рѣкъ Днѣпра и Буга, рейсы по Херсонской и Николаевской линіямъ прекращены.

ПОѢЗДА ЮГО-ЗАП. ЖЕЛ. ДОРОГЪ.

Отходятъ изъ Одессы:

Курьер. № 2 (I и II кл.) на Кіевъ 8 ч. 30 м. в.
Курьерскій № 2 bis (I и III кл.) въ Кишиневъ 7 ч. 16 м. в.
Почтовый № 4, новая линія (I II и III кл.) 9 ч. веч.
Пассажирскій № 6 скорый (I, II и III кл.), 9 ч. 50 м. утра.
Пассажирскій № 8 на Елисаветградъ и Кишиневъ (I, II и III кл.) 11 ч. 50 м. веч.

Приходъ въ Одессу;

Курьерскій № 1, 9 ч. 22 м. утра.
Почтовый № 3, 8 ч. 52 м. утра.
Пассажирскій № 5, 8 ч. 27 м. веч.
Пассажирскій № 7, 6 ч. утра.
Курьерскій № 1 bis 12 ч. 21 м. дня.

Отходъ изъ Одессы-Портъ на Куяльникъ: 9 ч. утр., 4 ч. в. послѣдній, а изъ Одесса-Главная 6 ч. 40 м. веч.

Отходъ изъ Куяльника въ Одессу-Портъ: 11 ч. 6 ч. в. послѣдній.

Поѣзда трамвая на Б.-Фонтанъ:

Отъ города: 6 ч. 15 м., 8 ч., 10 ч. 30 м., 1 ч., 3 ч. 30 м. и 6 ч. послѣдній.

Отъ Большого-Фонтана: 7 ч., 9 ч., 12 ч., 2 ч., 5 ч. и 7 ч. послѣдній.

Поѣзда на Хаджибейскій лиманъ:

Отъ Херсон. спуска въ 8 ч. 30 м., 8 ч. 30 м., 10 ч. 30 м., 12 ч. 30 м., 2 ч. 30 м и 5 ч. послѣдній.

Отъ лимана: 7 ч. 30 м., 9 ч. 30 м., 11 ч. 30 м., 1 ч. 30 м., 3 ч. 30 м. и 6 ч. послѣдній.

Опытный преподаватель даетъ уроки и репетируетъ по предметамъ гимназическаго курса. Согласенъ и на выѣздъ. Адресъ: уголъ Полицейской и Ришельевской, домъ Баржанскаго, кв. № 20, для Ф. Г. 14184—Г—1

БУХГАЛТЕРІИ

двойной итальянской основательно обучаю въ 10 уроковъ по легчайшей методѣ С.-Петербургской и Московской фирмъ, „счетоводъ" Екатерининская ул., д. № 51. кв. № 9. М. Юрковъ 14573—Г—1

Съ 1 января 1896 г.

отдается въ наемъ на бойкомъ мѣстѣ помѣщеніе подъ ресторацію, квартира и ледникъ. Объ условіяхъ узнать у швейцара общества взаимнаго кредита (Уг. Греческой и Пушкинской ул.) ежедневно кромѣ праздниковъ отъ 10 до 4 час. 12174-Г-1

ВАЖНО ХОЛОСТЫМЪ,

военнымъ, служащимъ и одинокимъ: каждый можетъ самъ легко нагрѣвать и варить на обыкновен. лампѣ посредствомъ привлет. аппар. (пат. Ривлина 16651)

„Ламповарь-Экономія"

въ магаз. лампъ Дерибасовская ул. И. И. РАДИ. Единствен. произв. С. Ф. Ривлинъ, Троицкая, № 28. с. н. 14634 Г—1

ОКОНЧИВШІЙ

Одесск. Коммерческое училище, опытный репетиторъ, съ первоклассными рекомендаціями, готовитъ и репетируетъ весьма успѣшно по всѣмъ предметамъ названнаго училища, спец. по русскому яз., черченію и чистописанію, исправляетъ почерки. Греческая ул., д. № 9, кв. № 5. Лично отъ 3—5 ч. пол. 14573—Г—1

Открыта подписка на 1896 г.

ВСЕМІРНАЯ ИЛЛЮСТРАЦІЯ

Старѣйшій и самый большой еженедѣльный иллюстрировн. журналъ въ Россіи въ 1896 г., будетъ издаваться на прежнихъ основаніяхъ со многими улучшеніями и расширеніемъ всѣхъ отдѣловъ. Всѣ подписчики получатъ небывалую роскошную премію

СОЧИНЕНІЯ

гр. Л. Н. ТОЛСТОГО

изъ послѣдн. періода его дѣятельн.-роскошно иллюстрированныя *гравюрами*, содержащіе между прочимъ слѣдующіе шедевры: «Смерть Ивана Ильича", "Власть тьмы" и др. Подписная цѣна на "Всемірную иллюстрацію" со всѣми приложеніями и преміей въ годъ, безъ доставки въ СПб. 15 руб., съ доставкой въ СПб. 17 руб., пересылкою по всѣ города Россійской Имперіи 18 руб.

Подписка принимается въ Конторѣ редакціи журнала:

„ВСЕМІРНАЯ ИЛЛЮСТРАЦІЯ"

С.-Петербургъ, Садовая 22.

Подробное объявленіе и каталогъ всѣхъ изданій фирмы «Книгоиздательство Германъ Гоппе" высылаются по требованію безплатно.

Съ залогомъ 5.000 руб.

пріѣзжій молодой человѣкъ, православный, ищетъ мѣста КАССИРА или АРТЕЛЬЩИКА при хорошемъ торговомъ дѣлѣ. Узнать въ Справочной Конторѣ Тхостова, Одесса, Соборная площадь, д. Банкіи, № 6. 14406—Г—1

Сливочное масло

высшій сортъ изъ кипяченыхъ сливокъ цѣна за фунтъ 55 к., изъ сырыхъ сливокъ 50 к. ф., маслосольное столовое масло 40 к., а также разные гастрономич. товары въ большомъ выборѣ. Икра паюсная отъ 70 к. ф., отварная ветчина 40 к. ф. ВЪ МАГАЗИНѢ

Я. Крамаренко,

на Александровской ул. въ д. Клейнфа, и въ отдѣленіи моемъ въ Театральномъ переулкѣ, въ д. Кавура, рядомъ съ Сѣверной гостинницей. 14132—Г—1

25 к. Обѣдъ 25 к.

домашній

ТОЛЬКО НА КОРОВЬЕМЪ МАСЛѢ.

въ 2-хъ блюдъ 25 к., а для гг. абонентовъ мѣсячныхъ полагается ежедневно чашка кофе или 50 к. скидки. ВАРШАВСКАЯ МОЛОЧНАЯ, на Греческой ул. уг. Екатерининской 25 коп. д. Беллаго. 25 коп. 14313—Г—1

Лучшій подарокъ ХОЗЯЙКАМЪ

новоизобрѣтен. прив. (пат. Ривлина 16651) аппаратъ

„Ламповарь-Экономія"

для варки и нагрѣв. на лампѣ въ магазинѣ почтов. улица Бр. ПЕТРОКОКИНО. Единств. произв. С. Ф. Ривлинъ, Троицкая. № 28, с. н. 14633—Г—1

ОБШИРНОЕ

фабричное помѣщеніе

съ паровымъ котломъ и машиною отдается въ наемъ. Справиться: Покровскій пер., № 5. у домовладѣльца. 13625-Г

Что прикажете къ завтраку?

Конечно Геркулесъ!

Американская крупа

—ГЕРКУЛЕСЪ—

продается во всѣхъ аптекарскихъ и фруктовыхъ магазинахъ, мелочныхъ и мучныхъ лавкахъ. Оптовая продажа у

Ю. Лемме и К°.

ОДЕССА. М—1

ПРОТИВЪ КАШЛЯ

МЕДО-ТРАВЯНЫЯ КАРАМЕЛИ

Г. І. Искра и К°.

Пакетъ 30 коп. продаваемъ большая скидка. Продается въ лучшихъ аптекахъ и аптекарскихъ магазинахъ.

Главный складъ въ южной торговлѣ аптекарскими товарами

І. Тарле и А. Ландау

ВЪ ОДЕССѢ. 13655—Г—1

ТЕРМИТЪ

ИСТРЕБЛЯЕТЪ головныхъ и травныхъ ВШЕЙ, а также у животныхъ: мокрецъ подсѣдъ, парши, чесоточныхъ клещей. Термитъ безъ запаха, безъ цвѣта, не пачкаетъ и не портитъ бѣлья и мебели.

Цѣна 30 коп. и 1 руб.

Продается вездѣ.

Главн. складъ у Л. Я. СТОЛКИНДЪ, Москва, Лубян. проѣздъ, д. Столыпиновыхъ. 11209—М—1

ГУВЕРНАНТКИ,

бонны, гувернеры, а равно

ПРИСЛУГА

при самой строгой провѣркѣ о службѣ съ прежнихъ мѣстъ, что можно провѣрить въ бюро, рекомендуются въ справочн. бюро Волянскаго,

женская прислуга

БЮРО УКАЗЫВАЕТЪ ПРОДАЮЩ.

ИМѢНІЯ

Юго-Зап. края съ прекрасными усадьбами, парками, лѣсомъ, рѣкою и др., а также

дома, дачи и хутора,

вблизи гор. Одессы до 300 дес., можетъ купить и еврей и ДЕНЬГИ ПОДЪ ЗАКЛАДНЫЯ. Узнать: справочное бюро Волянскаго, Одесса, уголъ Садовой и Соборной площади, д. Германсона, № 21.

25,000 рублей

8 т. и 5 т. желаю отдать подъ закладныя ИМѢНІЯ, ДОМОВЪ, можно и на Молдаванкѣ, и ДАЧЪ въ г. Одессѣ. Узнать: Справочное бюро Волянскаго Одесса, уголъ Садовой и Соборной площ., д. Германсона № 21. 1422—Г—1

Кушайте „Геркулесъ"
Кушайте „Геркулесъ"
Кушайте „Геркулесъ"
Кушайте „Геркулесъ"

въ продажѣ

у Ю. ЛЕММЕ и К°

и вездѣ. 1189—М1—1

ХОРОШИМЪ ХОЗЯЙКАМЪ

Рекомендуется для чистки кожей и вилокъ только Американскій порошокъ

ФЕНИКСЪ

Я. А. ГРОСМАНА

придающій имъ зеркальный блескъ

КОРОБКА 15 К.

продается во всѣхъ аптекарскихъ, бакалейныхъ, посудныхъ и многихъ другихъ магазинахъ

ОПТОВАЯ ПРОДАЖА ЕВРЕЙСКАЯ ДА 14 К.

ПРЕДСТАВИТЕЛЬ

машинно строительнаго завода

Фельзеръ и К°, въ Кременчугѣ

принимаетъ *полное* устройство маслобойныхъ (промышленныхъ и сельско-хозяйствен., по англо-американской и др. сист.), пивоварен., винокурен. и спирто-очистительн. заводовъ съ примѣн. *новѣйшихъ усовершенствованій*, паров. машинъ до *600 лошадин. силъ*, паров. котловъ и насосовъ, турбинъ, сельско-хозяйств. маш. и землед. ор.: локомобилей, молотилокъ, кирпичныхъ и торфяныхъ прессовъ etc. Полная гарантія по контракту. Смѣты etc за четыре 7 коп. марки. Адр.: Техническая контора инж. хим. Г. М. Кантель, прот. гост. «Викторія». 13695—Г—1

Магазинъ и Мастерская

Портного Л. РѢЗНИКОВА

ПЕРЕМѢЩЕНА

въ Пале-Рояль, въ домѣ Кестнера.

Входъ съ Екатерининской, возлѣ аптеки. 14635—Г—1

СЪ 1896 ГОДА БУДЕТЪ ИЗДАВАТЬСЯ ВЪ ОДЕССѢ

НОВАЯ ЕЖЕДНЕВНАЯ ГАЗЕТА

„ТЕАТРЪ"

посвященная искусствамъ, театру, музыкѣ и спорту.

Наша цѣль—служеніе искусству, отражающему въ себѣ лучшія и возвышеннѣйшія идеи и стремленія человѣчества, а слѣдовательно служеніе культурѣ, прогрессу, истинѣ. Будничная жизнь, жизнь интригъ, партійныхъ интересовъ, прозаической борьбы заставляетъ лучшую часть общества, въ которой не заглушены стремленія къ прекрасному, искать чистыхъ идеаловъ, добра и красоты. Эта потребность находитъ себѣ наиболѣе полное удовлетвореніе въ искусствѣ. Этимъ и объясняется, на нашъ взглядъ, вліяніе современнаго общества къ театру, какъ наиболѣе полной, завлекательной и понятной формѣ выраженія искусства. «Живите въ театрѣ, умрите въ театрѣ, сказалъ великій русскій эстетикъ, своимъ тонкимъ чутьемъ угадавшій эту потребность общества.

Наше изданіе дастъ возможно полную картину театрально-музыкальной и художественной дѣятельности не только въ Одессѣ и на Югѣ, но и въ столицахъ, а также въ заграничныхъ центрахъ, дающихъ лучшіе образцы художественнаго творчества. Редакція заручилась участіемъ нѣкоторыхъ столичныхъ журналистовъ и мѣстныхъ литературныхъ силъ. Въ 1896 году, между прочимъ, будутъ напечатаны „Пчелы и трутни", театральныя характеристики современныхъ сценическихъ дѣятелей. «За двадцать лѣтъ», театральныя воспоминанія журнальнаго рецензента, „Дѣятели малорусской сцены", очеркъ современнаго положенія малорусскаго театра, и т. д.

Въ газетѣ «Театръ» будутъ постоянно помѣщаться руководящія статьи по вопросамъ искусствъ и спорта, критическій обзоръ театральныхъ и музыкальныхъ произведеній, біографіи и мемуары, театральный и музыкальный отдѣлы, художественный отдѣлъ (выставки картинъ, художественное обозрѣніе), спортъ (конныя бѣга и скачки, велосипедныя гонки, морской спортъ, ружейная охота и проч.)

Для удобства читателей нашей газеты въ ней ежедневно будутъ помѣщаемы либретто оперъ, оперетокъ и драматическихъ произведеній, даваемыхъ на иностранныхъ языкахъ афиши и подробныя программы спектаклей и зрѣлищъ въ Одессѣ.

Для театральныхъ антрепренеровъ и артистовъ мы предназначаемъ особый справочный отдѣлъ, въ которомъ будутъ помѣщаться всѣ необходимыя для нихъ свѣдѣнія и указанія.

Періодически въ газетѣ будутъ помѣщаться ИЛЛЮСТРАЦІИ—портреты дѣятелей искусства, рисунки театровъ, музеевъ, цирковъ, театральныхъ постановокъ и проч

Въ 1896 году въ Россіи предстоятъ двѣ знаменательныхъ событія: СВЯЩЕННОЕ КОРОНОВАНІЕ ИХЪ ИМПЕРАТОРСКИХЪ ВЕЛИЧЕСТВЪ и Всероссійская Промышленно-Художественная Выставка въ Нижнемъ-Новгородѣ. Эти событія, безспорно, сосредоточатъ на себѣ все вниманіе русскаго общества. Редакція озаботилась своевременнымъ помѣщеніемъ корреспонденцій и иллюстрацій, относящихся къ этимъ событіямъ

Подписная цѣна: на годъ съ доставкою въ Одессѣ и съ доставкою въ другіе города 4 рубли, на границу 7 рублей, на полгода 2 руб. 50 коп., на три мѣсяца 1 руб. 50 коп., на одинъ мѣсяцъ 75 коп. Въ розничной продажѣ 5 коп. нумеръ.

За объявленія, помѣщаемыя въ газетѣ, уплачивается: на первой страницѣ 20 коп.