Подписная цѣна съ пересылкой въ другіе города:
На 1 мѣсяцъ 1 р. 10 к.
» 3 » 3 » — »
» 6 » 5 » 50 »
На годъ - - 10 » — »
ОБЪЯВЛЕНІЯ
на 4-й страницѣ (послѣ текста) за строку колонеля 10 коп. за каждый разъ.

Одесскія Новости

Газета политическая, литературная, научная, общественная и коммерческая.

Подписная цѣна въ Одессѣ.
Безъ доставки. Съ доставкой.
На 1 мѣсяцъ — р. 90 к. 1 р. — к.
» 3 » 2 » 50 » 2 » 75 »
» 6 » 4 » 50 » 5 » — »
На годъ 8 » — » 9 » — »
ОБЪЯВЛЕНІЯ
на 1-й страницѣ (до текста) за строку колонеля 20 коп. за каждый разъ.

№ 3450. СРЕДА 1-го НОЯБРЯ 1895 Г.

Выходятъ ежедневно, не исключая и дней послѣ-праздничныхъ.

СРЕДА 1-го НОЯБРЯ 1895 Г. № 3450.

Городской театръ.

Антрепризы Г. Ф. Гордѣева. Въ среду, 1 ноября 1895 г. Итальянскими оперными артистами представлено будетъ 3-й разъ **«Манонъ-Леско»** оп. въ 5 дѣйств. муз. Массенэ. Участв. г-жи Сальсаи, Усатова, Пандольфини, Ворги, Поллаи, Белози, Росси, Инсаровъ, Рѣзниковъ. Начало въ 8 час. веч. Цѣны мѣстамъ оперныя обыкновенныя. Анонсъ: Въ четвергъ, 2 ноября, предст. будетъ „ГУГЕНОТЫ" опера въ 4 д., муз. Мейербера. Участв.: г-жи Муніосъ, Торесселла, Фабри, Де-Сандре, гг. Дюро, Скотти, Таккини, Травальини, Форнари, Разумный, Рѣзниковъ, Инсаровъ, Табеллини.

Касса открыта ежедневно съ 10 ч. у. до 2 ч. пол. и съ 5 ч. дня до окончанія спектаклей и въ дни несостоявшіеся съ 10 ч. утра до 2 ч. пол. и съ 5 ч. дня до 8 час. веч. Билеты амфитеатра и галлереи продаются только въ день спектакля.

Русскій театръ.

Въ среду, 1 ноября 1895 г. Обществомъ московскихъ артистовъ съ участіемъ А. А. Смолиной, В. М. Ивановой, В. В. Муратовой, И. П. Долина, М. Н. Дмитріева, С. Я. Семенова-Самарскаго, А. Д. Каменскаго и др., предст. будетъ во 2-й разъ новая оперетта, имѣвшая повсюду громадный успѣхъ **„Дипломатъ на изнанку"** оперетта въ 3 д., муз. І. Штрауса. Въ самомъ непродолжительномъ времени бенефисъ И. П. Долина. Готовится къ постановкѣ въ 1-й разъ **„Тайны Канарскихъ Острововъ"**, оперетта въ 3 д., муз. Зелока. Готовится къ постановкѣ новая оперетта въ 5 д., муз. Миллекера **„ЗАКОЛДОВАННЫЙ ЗАМОКЪ"**. Полная новая обстановка.

Главный администраторъ Н. Н. Киселевичъ.

Русскій театръ

Съ субботы, 11 ноября 1895 г. знаменитый французскій артистъ **Г. Коклэнъ** Coquelin cadet) изъ театра Comedie Française, со своей труппой, дастъ **ПЯТЬ СПЕКТАКЛЕЙ.** Репертуаръ: въ субботу, 11 ноября, представлено будетъ: 1) „Le malade Imaginaire", 2) „Le testament de César Girodot"; въ воскресенье, 12 ноября: 1) „Mademoiselle de la Seigliére, 2) Monologues; въ понедѣльникъ, 13 ноября 1) „Tartarin", 2) Monologues; во вторникъ, 14 ноября: 1) „Les Petits oiseaux", 2) Les precieuses ridicules"; въ среду, 15-го ноября: 1) L'avaquriere, 2) Le joi fai peur, 3) Monologues. Билеты на всѣ ПЯТЬ СПЕКТАКЛЕЙ продаются въ конторѣ русскаго театра со вторника, 31-го октября, ежедневно, съ 11 ч. утра до 2 ч. пополудни и съ 5 ч. до 7 ч. вечера.

Залъ Благороднаго Собранія.

Въ воскресенье, 5-го ноября, 1895 года, СОСТОИТСЯ

КОНЦЕРТЪ

извѣстнаго тенора

АВГУСТА БРОДЖИ

съ участіемъ извѣстной концертной пѣвицы г-жи ЕЛЕНЫ ДЕЛЬ-МАРИ, г-жи ПИСПАСЪ (сопрано), піанистки М-lle С. И. УЛЬШТЕЙНЪ и скрипача Я. А. ГУРВИЧА. Аккомпанировать будетъ г. УРБАНЕЦЪ. Билеты продаются въ конторѣ типографіи «Одесскаго Листка» ежедневно отъ 10 ч. утра до 2 час. и отъ 5 ч. пополудни до 7 ч. вечера, а въ день концерта въ кассѣ Благороднаго собранія. Начало въ 8 ч. вечера.

Въ пятницу, 3-го ноября 1895 года,

СОСТОИТСЯ КОНЦЕРТЪ

въ залѣ Одесскаго Кредитнаго Общества по Надеждинской ул.

ПІАНИСТА

А. РАДВАНА.

Билеты можно получать у г. Бальца,

Подробности въ афишахъ. 12742—Г—1

Французскій циркъ ЖАНА ГОДФРУА.

Въ среду, 1-го ноября, дано будетъ **БОЛЬШОЕ** блестящее **ПРЕДСТАВЛЕНІЕ** при полномъ составѣ труппы, между прочимъ поставлено будетъ **La Serpentine à la M-ss Fuller de Paris**, исп. г-жа Лунда Годфруа и король-де-балетъ. Анонсъ: на дняхъ состоится дебютъ извѣстной дамы-геркулеса M-ss Мадаи Кванъ. Начало въ 8 ч. вечера (подробности въ программахъ).

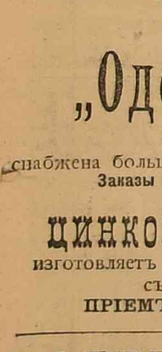

НОВОСТЬ. **Городской садъ.** НОВОСТЬ.

Вновь отдѣланная зала, бывшая общества минеральныхъ водъ. (Помѣщеніе отапливается и освѣщается электричествомъ). Входъ съ Дерибасовской улицы.

Съ среды, 1-го ноября 1895 года, ежедневно

Открытіе Колоніи Дагомейскихъ Амазонокъ

28 дикихъ женщинъ, 28

МУЖЧИНЪ и ДѢТЕЙ,

или воиной и тѣлохранителя бывш. дагомейскаго короля БЕГАНЗИНА, плѣненнаго французами, и воины-женщины гвардейцы въ Дагомеи, въ западной Африкѣ, подъ предсѣдательствомъ Дагомейской принцессы ГУММА. Касса открыта ежедневно съ 2½ ч. пополудни, по воскресеньямъ съ 12 час. дня. Представленія ежедневно съ 3, 4, 5, 6, 7, 8, 9 и 10 час. По воскресеньямъ съ 1, 2, 4, 5, 6, 7, 8, 9 и 10 час. вечера. Цѣны: 1 мѣсто 55 к. 2 мѣсто 35 к., входные 25 к. Дѣти платятъ 1 мѣсто 30 к., 2-е мѣсто 20 коп., входные 15 к.

Ресторанъ К. Кизовскаго. Ежедневно концерты.

Рисовое Мыло Лобера, пользующееся 40 лѣтъ все болѣе и болѣе возрастающимъ спросомъ, самое лучшее и сохраняющее кожу туалетное мыло. **Цѣна 25 коп. ЗА КУСОКЪ**, въ **Косметическомъ магазинѣ ЭВАЛЬДА ГЕЛЬДЕРА**, Ришельевская ул., № 10, (между Полицейской и Почтовой), и во всѣхъ лучшихъ косметическихъ магазинахъ Одессы, а также и въ провинціи.

Доводится до свѣдѣнія гг. Членовъ Одесскаго Общества Велосипедистовъ-Любителей, что квартира Общества помѣщается **на Греческой улицѣ, въ домѣ г. Н. А. Палаузова, № 38.**

МЕБЛИРОВАННЫЯ КОМНАТЫ

совершенно заново отдѣланныя, отдаются помѣсячно отъ 12-ти рублей и дороже, съ прислугой и безплатно горячая вода для чаю. Театральный переулокъ, д. Кавура, № 14.

Типо-Литографія

ГАЗЕТЫ

„Одесскія Новости"

Ришельевская и Греческая, д. № 10.

снабжена большимъ выборомъ шрифтовъ, рисунковъ и проч. **Заказы принимаются по весьма умѣреннымъ цѣнамъ.**

ЦИНКОГРАФИЧЕСКОЕ ЗАВЕДЕНІЕ

изготовляетъ рисунки и клише для портретовъ, снимковъ съ натуры, картинъ, статуй и проч.

ПРІЕМЪ ФОТОТИПИЧЕСКИХЪ ЗАКАЗОВЪ.

БОГЕМСКІЙ МАГАЗИНЪ У. СИГАЛЪ

Уголъ Успенской и Екатерининской, домъ Вальтуха.

Имѣю честь довести до свѣдѣнія публики, что, открывая при оптовомъ моемъ магазинѣ спеціально-розничное отдѣленіе, для котораго вновь заказаны всевозможные товары, я назначилъ

= БОЛЬШУЮ ПРОДАЖУ =

на всѣ оставшіяся отъ прежнихъ полученій лампы, висячія столовыя, ночные фонари-ампеля и всѣ лампныя принадлежности,

по пониженнымъ цѣнамъ

Продажа продолжится съ 22-го октября по 1-е декабря с. г. ЦѢНЫ БЕЗЪ РГУ.

Съ почтеніемъ **У. СИГАЛЪ.**

ИЗЪ НАСТОЯЩЕЙ ШЕРСТИ

системы профессора доктора Егера

фуфайки, кальсоны, жилеты, душегрѣйки дамскія юбки, набрюшники, чулки, носки и гамаши

по крайне недорогимъ цѣнамъ

Модный магазинъ **Я. ГАЛЬПЕРИНА.** Екатерининская ул., домъ Вагнера.

ОТЪ ГОСУДАРСТВЕННАГО БАНКА

ОБЪЯВЛЕНІЕ.

Продолженіе добровольнаго обмѣна облигацій 4% займовъ на государственную 4% ренту рубль за рубль нарицательнаго капитала, съ разсчетомъ %-въ сообразно срокамъ купоновъ отъ обмѣниваемыхъ бумагъ.

Въ мартѣ сего года, на основаніи распоряженія г. Министра Финансовъ, послѣдовавшаго во исполненіе Именного ВЫСОЧАЙШАГО указа 3 марта, Государственный Банкъ приступилъ къ пріему заявленій относительно добровольнаго обмѣна облигацій внутреннихъ 4% займовъ на государственную 4% ренту, причемъ назначенная для сего обмѣна предѣльная сумма 250 мил. руб. была покрыта полностью и дальнѣйшій обмѣнъ прекращенъ.

Нынѣ, на основаніи распоряженія г. Министра Финансовъ, послѣдовавшаго во исполненіе Именного ВЫСОЧАЙШАГО указа 24 марта с. г., Государственный Банкъ **открываетъ вновь** пріемъ заявленій отъ владѣльцевъ остающихся еще въ обращеніи и не вышедшихъ въ тиражъ погашенія облигацій: 4%-го внутренняго займа 1887 г. и 2-го, 3-го и 4-го внутреннихъ займовъ 1891 года, желающихъ обмѣнить таковыя облигаціи на свидѣтельства государственной 4% ренты, на нарицательный капиталъ, равный нарицательному капиталу обмѣниваемыхъ облигацій, съ разсчетомъ при семъ обмѣнѣ %-въ сообразно срокамъ уплаты процентовъ по обмѣниваемымъ бумагамъ.

Заявленія о таковомъ обмѣнѣ будутъ принимаемы **съ 1 ноября по 1 декабря с. г.** во всѣхъ Конторахъ и Отдѣленіяхъ Государственнаго Банка, а равно въ Сберегательныхъ Кассахъ при казначействахъ въ тѣхъ городахъ, гдѣ нѣтъ учрежденій Банка.

Предѣльной суммы для сего обмѣна не назначается и всѣ заявленія объ обмѣнѣ, сдѣланныя въ теченіе **указаннаго выше мѣсячнаго срока, будутъ удовлетворены сполна.**

Теченіе дохода по предназначенной для выдачи по таковому обмѣну государственной 4% рентѣ начнется съ 1-го декабря сего 1895 г., такъ что первый купонъ при сей рентѣ будетъ **на срокъ 1 марта 1896 г.**

Заявляемыя къ обмѣну на 4% ренту облигаціи 4% внутреннихъ займовъ должны имѣть текущіе при нихъ купоны, а именно: займа 1887 г.—купоны на срокъ 1 апрѣля 1896 г., 2-го займа 1891 г.—купоны на срокъ 1 декабря 1895 г., 3-го займа 1891 г.—купоны на срокъ 15 декабря 1895 г. и 4-го займа 1891 г.— купоны на срокъ 15 января 1866 г.

Сообразно сему, **одновременно съ выдачею**, въ обмѣнъ облигацій 4% внутреннихъ займовъ, **государственной 4% ренты, рубль за рубль нарицательнаго капитала, будутъ уплачиваемы проценты по обмѣниваемымъ облигаціямъ** 4% внутреннихъ займовъ за время съ начала теченія сихъ процентовъ по текущему купону отъ обмѣниваемыхъ облигацій по срокъ начала теченія %-въ по мартовскому 1896 года купону отъ выдаваемой по обмѣну 4% ренты, т. е. **по 1 декабря сего 1895 г.**, а именно на 100 руб. нарицательнаго капитала:

по обл. 4% вн. з. 1 в. 1887 г.	% за время съ 1 окт. 95 г. по 1 дек. 95 г.			— р. 63½ к.
» » » » 2 » 1891 г.	»	» 1 іюня	»	» 1 » 90 »
» » » » 3 » » »	»	» 15 »	»	» 1 » 74½ »
» » » » 4 » » »	»	» 15 іюля	»	» 1 » 42½ »

Стоимость недостающихъ купоновъ при обмѣниваемыхъ 4% облигаціяхъ должна быть вносима владѣльцами облигацій наличными деньгами.

Заявленія объ обмѣнѣ облигацій 4% внутреннихъ займовъ на 4% государственную ренту могутъ быть подаваемы какъ съ представленіемъ предназначенныхъ къ обмѣну облигацій, такъ равно и безъ представленія таковыхъ. Въ семъ послѣднемъ случаѣ долженъ быть представленъ заинтелемъ залогъ въ размѣрѣ 2 рублей на каждые 100 руб. нарица-

Президентъ ИМПЕРАТОРСКАГО Общества сельскаго хозяйства Южной Россіи имѣетъ честь довести до свѣдѣнія гг. членовъ Общества, что общее собраніе, назначенное на среду 1 ноября, отмѣняется и назначается на четвергъ, 2 ноября въ 8 час. вечера.

Вновь открытая гостинница

„ВЛАДИМІРСКАЯ"

Уголъ Ришельевской и М.-Арнаутской, д. Ксида (вблизи пассажирскаго вокзала и новыхъ судебн. учрежденій).

Номера посуточно отъ 60 к. и дороже, со всѣми удобствами, а также отдѣльные кабинеты. При гостинницѣ имѣется ресторанъ со всевозможными напитками подъ личнымъ наблюденіемъ содержателя.

Съ почтеніемъ В. ГЕРЧИНЪ.

12625—Г—1

И. А. Эдельштейнъ и К°

Балки двутавровыя, желѣзныя, разныхъ заводовъ

Рельсы желѣзнодорожные разныхъ типовъ и размѣровъ и др строительные матеріалы.

Одесса, Большая Арнаутская, 42 (м. Риш. и Пушк.) Телефонъ 519

СПѢШИТЕ прочесть новую оригинальную брошюру:

„ЛЮБОВЬ"

ЦѢНА 20 КОП. Продажа у извѣстныхъ книгопродавцевъ во всѣхъ городахъ Россійской Имперіи. Складъ въ типографіи Б. Сапожникова. Троицкая, д. № 28—у автора Адольфина. Книгопродавцамъ обычная уступка. 12245—Г—1

ДОКТОРЪ ПРЕЙСМАНЪ

ПРИНИМАЕТЪ СПЕЦІАЛЬНО

по венерическ. и накожнымъ болѣзнямъ

отъ 9—12 и отъ 5—7 час. вечера.

Собственный домъ, Карантинная ул., № 8.

Вышли новые выпуски

ЮРИДИЧЕСКОЙ БИБЛІОТЕКИ:

№ 5. «Преступность и преступники» (уголовно-психологическіе этюды). Д. А. Дриль 1 р. 20 к.
№ 6. «Шекспиръ съ точки зрѣнія права» (Шейлокъ и Гамлетъ), проф. І. Колера . 1 р. —

Прежде вышедшіе выпуски:

№ 1. «Честь въ философіи и въ правѣ», проф. Экитейна . . . . . — 50 к.
№ 2. «Литературная собственность», А. Кистяковича . . . . . — 80 к.
№ 3. «Общественное мнѣніе», проф. Гольцендорфа . . . . . — 80 к.
№ 4. „Женщина въ правѣ" (съ приложен. законовъ, относящихся до лицъ женск. пола), Я. Оровича . . . . . 1 р. 00 к.

Складъ изданія у издателя Я. А. БАНТОВИЧА (Петербургъ, Максимиліанскій переулъ., д. 14). Выписывающіе непосредственно отъ издателя за пересылку не платятъ. Книги могутъ быть высылаемы съ наложен. платежемъ съ доплатой 10 коп. за платежъ. Продаются также во всѣхъ книжн. магазинахъ. 12175—Г—1

Желаютъ купить МЕБЕЛЬ

мало-подержанную для жилой квартиры въ 4 или 5 комнатъ. Адресъ узнать въ конторѣ Одес. Новостей" подъ лит. М. 12353—Г—1

Зуболѣчебный кабинетъ дантистки

Л. О. Каменской.

Пріемъ больныхъ ежедневно отъ 10 ч. утра до 5 ч. вечера. Уголъ Авчинникова пер. и Еврейской ул., домъ Шубнаго. 1923-Г-14

Зубная лѣчебница

Колодезный переулокъ, уголъ Дерибасовской домъ Тормазина, бывшій Бистань.

Плата 30 коп.

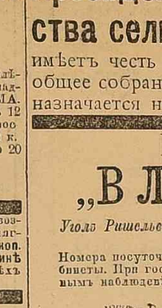

Новость!

ЦВѢТОЧНАЯ ВОДА РАЛЛЕ (замѣняющая духи) 1 р. и 60 к.

Геліотропъ, Ландышъ, Иланг и т. п.

Поставщикъ Высочайшаго Двора

А. РАЛЛЕ и К°

г. Одесса, уголъ Ришельевской и Дерибасовской, домъ Ралле

Д-ръ Р. І. Пастернакъ

Ришельевская, уголъ Б.-Арнаутской ул., домъ Сукальскихъ, № 53, (входъ съ Ришельевской). Пріемъ по внутреннимъ, горловымъ, носовымъ и ушнымъ болѣзнямъ отъ 9 до 12 и отъ 4-хъ до час. вечера.

Докторъ Дзюбинъ

Екатерининская улица, (между Греческой и Полицейской), домъ Актарова, № 28. Пріемъ спеціально по венерическимъ, сифилису и накожнымъ болѣзнямъ отъ 9 до 12 утра и отъ 3 до 7 веч. Женщинъ отъ 2 до 3 часа.

ДОКТОРЪ

М. Н. Чудновскій,

нервныя болѣзни спеціальное лѣченіе электричествомъ отъ 11 до 1 и отъ 4 до 5-ти. Уголъ Успенской и Ришельевской № 42.

Литовскіе Окорока

домашняго приготовленія.

Вестфальскіе окорока съ костью и безъ кости. Филе жмудское копченое. Можжевельниковыя колбасы, буженина и др. **Сыръ** Литовскій, Варшавскій и Русско-швейцарскій отъ 20 к. фунтъ. Всѣ молочные продукты изъ образцовыхъ экономій. **Медъ** въ сотахъ и въ банкахъ очищенный сепараторомъ. Повидло изъ сливъ и раз. др. сельскіе продукты.

Торговля К. Перетятковича.

Дерибасовская, № 9, д. Жульена, во дворѣ на правѣ.

БИБЛІОТЕКА

РУССКИХЪ, ФРАНЦУЗСКИХЪ, НѢМЕЦКИХЪ и АНГЛІЙСКИХЪ КНИГЪ и ЖУРНАЛОВЪ

А. БОРТНЕВСКАГО

На Гаванной ул., д. № 1 К. Б. Балиско въ Одессѣ. 1252

ДОКТОРЪ

И. Л. ЛИССЕРЪ

ПЕРЕѢХАЛЪ на Ришельевскую—Базарную домъ № 46, Кестнера. Пріемъ **больныхъ по дѣтскимъ и внутреннимъ бол.** ежедневно отъ 1—2 час дня, и отъ 5—7 вечера. 10292—Г—1

ДОКТОРЪ

Л. Г. РАХМИЛОВИЧЪ

принимаетъ больныхъ отъ 9—12 утра и отъ 4—7—веч. Преображенская, уголъ Базарной, домъ Благина, надъ аптекой. 4762—1

ЗУБНОЙ ВРАЧЪ

М. А. Сѣмашко.

Пріемъ отъ 10 до 4-хъ час. ежедневно. Николаевскій бульваръ, домъ Лерхе. 12752—Г-1

Зуболѣчебный кабинетъ

Ф. Померанцъ-Шапиро,

Базарная, домъ Мишуа, № 39, между Ришельевской и Пушкинской. 1135—Г—17

ДАНТИСТЪ

КОРАБЕЛЬНИКОВЪ

ПЕРЕѢХАЛЪ на Ришельевскую, (уголъ Троицкой) домъ № 26, противъ магазина Клаффельда. 12643—Г—1

ЗУБНОЙ ВРАЧЪ

И. А. Гершанскій.

Лѣченіе болѣзней полости рта. Пріемъ отъ 10 до 5. Тираспольская ул., д. Амбатьелло № 15. Пріемъ бѣдныхъ безплатно, еже, дневно отъ 9 до 10 час. утра.

ДОКТОРЪ

КИРБИСЪ,

НЕРВНЫЯ и ВНУТРЕННІЯ БОЛѢЗНИ.

Уголъ Преображенской и Ямской, д. Кондратьевой

ПРІЕМЪ

Отъ 9—1 ч. дня и отъ 4—6 ч. вечер

ДАНТИСТЪ

КИШИНЕВЪ Б. ФИНЪ. возвратился и принимаетъ по зубнымъ болѣзнямъ по прежнему. *Александровская улица, д. Э. Браунштейна, противъ цирка.*

ЧАСТНАЯ ЛѢЧЕБНИЦА

нервныхъ и душевныхъ больныхъ

Д-РА М. Я. ДРОЗНЕСА

Собственная дача, за Мал. вокз. Телефонъ № 317. 8254—Г—1

Глазная лѣчебница

съ постоянными кроватями

Д-ра мед. ПРЖИБЫЛЬСКАГО

Пріемъ отъ 1 ч. до 4 час. По воскресеньямъ отъ 10½—2½. Соборная площадь, № 6

5-ое ИЗДАНІЕ

книги **«ЧТО ТАКОЕ ИСКУССТВО УКРѢПЛЕНІЯ ПАМЯТИ?»** профессора мнемоники

С. Файнштейна,

поступило въ продажу во всѣхъ лучш. книжн. магазинахъ и газетн. киосках.

Цѣна экземпляра

25 коп. на веленевой **35** к. бумагѣ

Складъ изданія у автора. Гаванная ул., домъ Бродской.

Дешевое обученіе

французскому языку съ **практикою**, каждаго лица **отдѣльно**, три раза въ недѣлю—4 рубля въ мѣсяцъ, съ 10 до 1 и съ 3 до 6 часовъ. Дворянская улица, близъ Коблевской, д. Ильинской, № 15, кв. № 8. М. 1.

ЛѢЧЕБНИЦА

РУССКИХЪ ВРАЧЕЙ

Гулевая ул., № 9 (рядомъ съ Маріинской гимназіей).

ПЛАТА ЗА СОВѢТЪ 30 КОП

ЧАСЫ ПРІЕМА:

Д-ръ **А. Н. РИГАНА**—по дѣтскимъ и внутр. болѣзнямъ— отъ 8½—10 час.
» **Д. А. ТРОЯНО**—по женскимъ и внутреннимъ болѣз. — отъ 1½—3 ч
» **М. К. ХРУСТАЛЕВА** по жен. и дѣтскимъ бол. — — отъ 10½—12 ч.
» **А. Д. СИНЕЛЬНИКОВЪ** по хирургическимъ и мочеполов. отъ 11½ до 1 ч.
» **Д. Д. МОЧУЛЬСКІЙ** — — отъ 12—1½ ч по хирург. мочеполов. и хирург.
» **В. А. БАРАНОВЪ** по венерическимъ, мочеполовымъ и накожн. отъ 1 ч. до 2½ ч.
» **Н. И. ВОСКРЕСЕНСКІЙ**—по внутр. и нерв. (лѣченіе электрич.)—отъ 2—3½ ч.

Зубной врачъ **Е. Ѳ. ПИСКУНОВА** по зубн. болѣзнямъ (пломбировка и искусственные зубы отъ 12 до 1 часу.

КОНСИЛІУМЫ изъ трехъ врачей по вторникамъ, средамъ, пятницамъ и воскресеньямъ отъ 1 до 2 час. Плата 3 рубля.

ЛѢЧЕБНИЦА

ДЛЯ ПРИХОДЯЩИХЪ БОЛЬНЫХЪ НА МОЛДАВАНКѢ

перешла на уголъ Прохоровской и Степовой, д. Полякова.

ПЛАТА ЗА СОВѢТЪ 30 КОПѢЕКЪ.

Д-ръ **С. К. ВИНЕРЪ**, по хирургическимъ болѣзнямъ . 8—9 ч. утра
» **Б. М. ДОЛГОПОЛЪ** по внут. и хирург. бол. . . 11—12 —
Дантистка **А. Л. КАУФМАНЪ** по зубнымъ бол. . . 11—12 »
» **Г-жа Р. Л. КАУФМАНЪ** по женск. и дѣтск. бол. 1—2 »
» **Ю. А. ЮЕЛЬСОНЪ** по сифилит., накожн. и мочеполов. . . 1½ 2½ »
» **Г. А. ГЕЛЬМАНЪ** по женск. акуш. и внутр. бол. 2—3 ч. »
» **Я. Л. ТАРТАКОВСКІЙ** по горлов., носов. и ушнымъ 3—4 ч. »
-ръ **А. С. РОЗЕНБЛЮМЪ** КОНСУЛЬТАНТЪ

Пріемный покой врача Н. М. МАНГУБИ

для сифилитическихъ и накожныхъ болѣзней

для приходящихъ больныхъ и съ постоянными кроватями

уг. Ямской и Спиридон., № 86 д. Мангуби,

Пріемъ приходящихъ больныхъ ежедневно:
Д-ръ **МАНГУБИ** отъ 8—9 утра и отъ 1½ до 4½ ч. дня.
Д-ръ **ВИЛЬКОВЫСКІЙ** отъ 11 до 1 часу.
Консультантомъ-хирургомъ при лѣчебницѣ состоитъ д-ръ **САБАНѢЕВЪ.**
ПЛАТА ЗА СОВѢТЪ 30 КОП.
Въ пріемномъ покоѣ производится освидѣтельствованіе кормилицъ и прислуги съ выдачею свидѣтельства.
Подробныя свѣдѣнія о кроватяхъ можно получать въ заведеніи отъ 3 до 4-хъ часовъ.
Тамъ же можно имѣть сѣрныя ВАННЫ и проч.

„Одесскія Новости"

по 1-е января 1896 года:

Съ пересылкой въ друг. города 2 р. 20 к.
Съ доставкой въ Одессѣ - - 2 р. —
Безъ доставки - - - - - - 1 р. 80 к.

Главная Контора, Редакція и Типографія „ОДЕССКИХЪ НОВОСТЕЙ"

помѣщаются по Ришельевской улицѣ, домъ № 23.

Правленіе Одесскаго Общества вспомоществованія бывшимъ воспитанникамъ Кіевскаго Университета

имѣетъ честь извѣстить товарищей, что 8 ноября, въ день годовщины основанія университета, состоится въ 6 часовъ вечера во Французскомъ ресторанѣ товарищескій обѣдъ, а въ 8 часовъ годичное общее собраніе. Приглашаются всѣ бывшіе воспитанники Кіевскаго Университета. Желающіе участвовать благоволятъ заблаговременно записаться во Французскомъ ресторанѣ. 12781—Г—1

ТЕЛЕГРАММЫ „Одесскихъ Новостей"

Отъ «Россійск. телеграфнаго агентства»

31-го октября (12-го ноября).

ПЕТЕРБУРГЪ. 30 октября Великій Князь Дмитрій Константиновичъ отбылъ по Николаевской желѣзной дорогѣ въ путешествіе по Россіи.

Высочайше повелѣно: допустить свободное обращеніе купоновъ отъ свидѣтельствъ 4% государственной ренты, до срока оплаты которыхъ остается не болѣе шести мѣсяцевъ, равно самыхъ свидѣтельствъ, лишенныхъ таковыхъ купоновъ.

«Новости» сообщаютъ, что 15 ноября назначено засѣданіе особой коммисіи подъ предсѣдательствомъ директора департамента желѣзнодорожныхъ дѣлъ министерства финансовъ съ участіемъ представителей петербургскаго губернскаго земства, столичнаго городского общественнаго управленія и другихъ заинтересованныхъ вѣдомствъ и учрежденій по вопросу о Петербургско-Уральской и Петербургско-Мурманской желѣзныхъ дорогъ.

Представителями петербургскаго губернскаго земства избраны: предсѣдатель губернской управы Марковъ, предсѣдатель петербургской уѣздной управы Яковлевъ, гласный новоладожскаго земства А. А. Ильинъ.

«Новостямъ» телеграфируютъ, изъ Нижняго-Новгорода, что навигація на Волгѣ и Окѣ окончательно прекратилась. Морозъ девять градусовъ. Пятьсотъ переселенцевъ, посаженныхъ на пароходъ для отправки въ Казань, по случаю внезапнаго мороза, оставлены зимовать въ Нижнемъ-Новгородѣ.

ЧИСТОПОЛЬ. На Камѣ сплошной ледоходъ, 10° мороза. Снѣгу мало.

ЛОНДОНЪ. «Standard'у» сообщаютъ изъ Константинополя, что послы всѣхъ державъ опять явились во дворецъ султана.

По слухамъ, предстоитъ новая смѣна великаго визиря.

Либеральныя газеты горячо привѣтствуютъ дружественный тонъ рѣчи Салисбюри и довѣріе къ Россіи, видя въ томъ шагъ къ установленію англо-русскаго соглашенія.

«Daily Chronicle» замѣчаетъ, что если-бы соглашеніе осуществилось, то могли бы спокойно спать даже среди бури.

ПАРИЖЪ. Въ министерствѣ финансовъ состоялось совѣщаніе, вслѣдствіе чего состояніе денежнаго рынка улучшилось.

БЕРЛИНЪ. Германскій банкъ повысилъ дисконтъ съ 3% на 4%.

КОНСТАНТИНОПОЛЬ. Третьяго дня послы шести державъ сошлись о положеніи дѣлъ, которое признано серьезнымъ.

30 октября предполагали сдѣлать министру иностран. дѣлъ новыя представленія относительно мѣръ въ Анатоліи. Общее впечатлѣніе, что необходимо мѣшательство Европы, такъ какъ турецкія власти не могутъ предотвратить рѣзни.

Амстердамъ. Рожь 99 г., ячмень 92 г.

Марсель. Рынокъ тихъ. Цѣны прежнія.

Гамбургъ. Рынокъ вялъ. Рожь 78—84 м., ячмень 79 м.

Мангеймъ. Рынокъ тихъ. Пшеница 112 м., ячмень 79 мар.

Метеорологическая телеграмма.

Телеграмма главной физической обсерваторіи, полученная метеорологической обсерваторіей Императорскаго Новороссійскаго университета.

Общее состояніе погоды въ Европѣ.

Петербургъ, 31 октября.

Константинополь. Барометръ 766,5, вѣтеръ NO легкій, малооблачно, температура +12,2°R., влажность воздуха 83%. Тріестъ. Барометръ 762,6, миловѣтріе отъ NO, облачно, температура +11,1°R, влажность воздуха 87%. Минимумъ 730 въ Скудесвесѣ. Максимумъ 778 въ Центральной Россіи. Бури на Балтійскомъ и Нѣмецкомъ моряхъ. Осадковъ въ зап. Европѣ и въ Россіи вообще мало. Ясное небо въ восточной половинѣ. Морозы въ восточной половинѣ Россіи, близка къ нормѣ въ западной Россіи, а выше нормы въ остальной Европѣ.

Ожидаемая въ ближайшемъ будущемъ погода.

Ожидается: вѣтрено и осадки на западѣ и сѣверо-западѣ; сухо, ясно и довольно сильный морозъ на востокѣ и юго-востокѣ; сильные вѣтры на Азовскомъ и на востокѣ Чернаго моря.

Правительственныя распоряженія.

ВЫСОЧАЙШІЯ ПОВЕЛѢНІЯ.

Объ утвержденіи положенія о морскихъ призахъ. Государственный Совѣтъ, въ соединенныхъ департаментахъ законовъ, государственной экономіи и гражданскихъ и духовныхъ дѣлъ и въ общемъ собраніи, разсмотрѣвъ представленіе Управляющаго Морскимъ Министерствомъ по проекту положенія о морскихъ призахъ, *имѣвшія положенія:*

Изложенныя въ мнѣніи Государственнаго Совѣта, 27 марта 1895 года, Высочайше утвердить соизволилъ и повелѣлъ исполнить.

ПОЛОЖЕНІЕ

О морскихъ призахъ.

(Высочайше утверждено 27 марта 1895 года)

ОБЩІЯ ПОЛОЖЕНІЯ.

(Продолженіе).

Глава второй.

Объ условіяхъ и послѣдствіяхъ остановки, осмотра и задержанія судовъ и грузовъ.

15. Право остановки, осмотра и задержанія непріятельскихъ или подозрительныхъ судовъ и грузовъ принадлежитъ судамъ Имперторскаго военнаго флота. Судамъ торговаго флота право это предоставляется только въ случаяхъ: 1) нападенія на нихъ со стороны непріятельскихъ или подозрительныхъ судовъ, и 2) оказанія помощи подозрительнаго нападенію русскимъ или союзнымъ судамъ. Суда и грузы, задержанные, на основаніи, торговыми судами, должны ими быть сданы въ сохранности указанному въ статьяхъ 23 и 24 начальству, съ правомъ требовать, въ случаѣ конфискаціи означенныхъ судовъ и грузовъ въ качествѣ призовъ, установленнаго за нихъ задержанія вознагражденія.

Примѣчаніе. Указанныя въ сей статьѣ для торговыхъ судовъ ограниченія не распространяются на случаи, для которыхъ установлены будутъ особыя правила на основаніи статьи 4 настоящаго положенія.

16. Остановка, осмотръ и задержаніе непріятельскихъ или подозрительныхъ судовъ и грузовъ дозволяется на всемъ пространствѣ моря и другихъ водъ, за исключеніемъ состоящихъ во владѣніи нейтральной державы или взятыхъ отъ военныхъ дѣйствій особыми международными соглашеніями.

17. По объявленіи войны, военныя дѣйствія на морѣ начинаются со времени, назначаемаго Императорскимъ Правительствомъ. Въ случаѣ перемирія, дѣйствія сіи ограничиваются, согласно условіямъ перемирія, а при заключеніи мира прекращаются,—со времени полученія судами флота надлежащаго извѣщенія о заключеніи перемирія или мира.

18) Задержавъ торговое судно или грузъ, командиръ задержавшаго судна обязанъ составить протоколъ объ основаніяхъ и обстоятельствахъ задержанія, а также принять необходимыя мѣры къ сохраненію задержаннаго судна или груза. Сверхъ того, при задержаніи самого судна: 1) задерживается вмѣстѣ съ судномъ, временно, независимо отъ признанія или непризнанія ихъ военно-плѣнными, шкиперъ, суперкаргъ и другія лица экипажа, показанія которыхъ, по убѣжденію командира задержавшаго судна, могутъ оказаться необходимыми для выясненія дѣла при разсмотрѣніи его въ порядкѣ, для дѣлъ о призахъ установленномъ, и 2) подвергаются описи и опечатанію оказавшіеся на судѣ документы.

19. Шкиперъ задержаннаго торговаго судна, а также владѣльцы судна или груза и повѣренные сихъ владѣльцевъ, если находятся на мѣстѣ, имѣютъ право присутствовать при означенныхъ въ первой части статьи 19 и въ пунктѣ 2 упомянутой (18) статьи дѣйствіяхъ, заявлять относительно ихъ свои замѣчанія и предложенія и прилагать свои печати къ опечатываемымъ предметамъ и помѣщеніямъ.

20. По задержаніи военнаго корабля, командиръ судна, взявшаго такой корабль, поступаетъ согласно статьѣ 319 морского устава (свод. морск. пост., кн. X).

21. Въ чрезвычайныхъ случаяхъ, когда сохраненіе задержаннаго судна окажется невозможнымъ вслѣдствіе дурного его состоянія или крайней малочисленности, опасности отбитія сего судна непріятелемъ или значительной отдаленности отъ ближайшихъ портовъ, а также опасности

24. Указанныя въ статьѣ 23 права и обязанности морского начальства возлагаются, за отсутствіемъ такового начальства: 1) въ русскихъ портахъ - на мѣстное портовое, таможенное или полицейское начальство, и 2) въ портахъ союзной державы, по соглашенію управляющаго морскимъ министерствомъ и министра иностранныхъ дѣлъ съ подлежащими иностранными властями,—на мѣстное русское агентство, либо другое учрежденіе.

25. О приводѣ задержаннаго судна или его груза въ порть, подлежащее начальство (ст. 23 и 24) немедленно извѣщаетъ ближайшій призовой судъ и, по принятіи указанныхъ въ статьѣ 23 мѣръ, передаетъ въ распоряженіе суда шкипера, суперкарга и другихъ, задержанныхъ, для разъясненія дѣла, лицъ изъ состава экипажа задержаннаго судна, а равно всѣ относящіеся къ дѣлу документы.

26. Подробныя правила о порядкѣ остановки, осмотра и задержанія, а также отвода и сдачи задержанныхъ судовъ и грузовъ опредѣляются инструкціями, утверждаемыми адмиралтействъ-совѣтомъ.

Глава третья.

Объ условіяхъ и послѣдствіяхъ конфискаціи задержанныхъ судовъ и грузовъ.

27. Конфискація задержанныхъ военныхъ судовъ и грузовъ производится по распоряженію подлежащаго морского начальства. Конфискаціи оставленныхъ, подвергнутыхъ задержанію, судовъ и грузовъ совершается не иначе, какъ по постановленію призоваго суда.

28. Задержанное имущество подвергается конфискаціи только въ томъ случаѣ, если оно принадлежитъ къ числу предметовъ, могущихъ быть конфискованными въ качествѣ призовъ (ст. 10—12), и если оно задержано съ соблюденіемъ установленныхъ условій (ст. 2,3 и 15 17). Въ противномъ случаѣ, имущество освобожд о ся и возвращается первоначальному владѣльцу.

29. Если имущество, подлежащее возвращенію первоначальному владѣльцу, окажется проданнымъ или освобожденнымъ подъ высосенный залогъ, то владѣльцу выдается полностью сумма, вырученная отъ продажи или внесенная въ залогъ. Если же имущество, подлежащее возвращенію, окажется истребленнымъ по распоряженію морского начальника или погибшимъ по винѣ, либо упущенію должностныхъ лицъ, на обязанности которыхъ лежала его сохранность, то владѣльцу возмѣщается стоимость истребленнаго или погибшаго имущества по оцѣнкѣ на основаніи представленныхъ свѣдѣній.

30. Независимо отъ выдачи подлежащаго возвращенію имущества или возмѣщенія его стоимости (ст. 28 и 29), первоначальному владѣльцу имущества можетъ быть присуждено особое вознагражденіе за убытки, причиненные задержаніемъ имущества, когда будетъ признано, что имущество задержано безъ достаточнаго повода или съ нарушеніемъ установленныхъ условій (ст 15 и 16). Въ случаѣ возвращенія имущества въ поврежденномъ видѣ, владѣльцу можетъ быть присуждено вознагражденіе за убытки, если будетъ доказано, что повреждеціе произошло по винѣ или упущенію должностныхъ лицъ, на обязанности которыхъ лежала его сохранность.

31. Первоначальному владѣльцу имущества, задержаннаго на водахъ, состоящихъ во владѣніи нейтральной державы или взятыхъ отъ военныхъ дѣйствій особыми международными соглашеніями имущество сіе возвращается, а равно убытки, причиненные его задержаніемъ или повреждеіемъ, возмѣщаются не иначе, какъ по востребованію подлежащей нейтральной державы или державы, участвовавшей въ упомянутомъ соглашеніи, если притомъ такое востребованіе послѣдуетъ въ теченіе года со дня задержанія имущества. Если же такого востребованія въ теченіи указаннаго срока заявлено не будетъ, то задержанное имущество конфискуется въ пользу казны, безъ выдачи вознагражденія задержавшему.

32. Суммы, подлежащія выдачѣ, на основаніи статей 29—31, для возмѣщенія стоимости истребленнаго имущества или убытковъ отъ его задержанія или повреждеіія, уплачиваются изъ средствъ Государственнаго Казначейства, а произведенный казною расходъ взыскивается, въ подлежащихъ случаяхъ, съ виновныхъ, установленнымъ порядкомъ.

33. Конфискованные, въ качествѣ призовъ, предметы составляютъ достояніе государства. Предметамъ этимъ производится оцѣнка и затѣмъ тѣ изъ нихъ, которые морское вѣдомство не признаетъ нужнымъ оставить за собою, продаются съ публичныхъ торговъ. Въ томъ и другомъ случаѣ за задержаніе означеннаго имущества выдается призовое вознагражденіе.

Примѣчаніе. Оцѣнка и продажа призовъ производится на основаніи правилъ, издаваемыхъ управляющимъ морскимъ министерствомъ, по соглашенію съ министромъ финансовъ.

34. Относительно отбитыхъ отъ непріятеля русскихъ и иностранныхъ судовъ и грузовъ, а также отвода и сдачи этихъ судовъ и грузовъ, соблюдаются общія правила о задержаніи, отводѣ и сдачѣ непріятельскихъ и подозрительныхъ судовъ и нижеслѣдующіе особыя постановленія: 1) отбитое отъ непріятеля имущество, хотя-бы и конфискованное уже непріятелемъ въ качествѣ приза, возвращается по опредѣленію призового суда, первоначальному владѣльцу, съ возложеніемъ на него уплаты призового вознагражденія за отбитіе и вызванныхъ отбитіемъ издержекъ, въ случаѣ-же нахожденія на отбитыхъ судахъ имущества, принадлежащаго непріятелю, имущество это признается призомъ и подвергается конфискаціи на общемъ основаніи; 2) отбитое у непріятеля имущество принадлежащаго владѣльцу возвращается ему безъ уплаты имъ призового вознагражденія и издержекъ за отбитіе, если будетъ доказано, что имущество это не могло быть приведено законнымъ призомъ съ стороны непріятеля, а подлежало освобожденію; въ этомъ случаѣ вознагражденіе за отбитіе не производится.

(Продолженіе слѣдуетъ).

Итоги земской статистики.

Чрезвычайно любопытныя данныя мы находимъ въ общеземскомъ статистическомъ сборникѣ относительно современнаго положенія нашего земледѣлія и сельско-хозяйственнаго быта. Сборникъ зарегистрировалъ 32,8 милліона десятинъ надѣльной земли и 2,4 милліона десятинъ купленной крестьянами на правахъ частной собственности; громадная полоса эта захватываетъ 22 губерніи съ 18 милліонами душъ населенія. Въ среднемъ на крестьянскій дворъ приходится 11 десятинъ; разсматривая же данныя по отдѣльнымъ губерніямъ, найдемъ, что выше средней цыфрой земли обезпечено лишь 7 губерній: въ Екатеринославской, Вятской, Самарской, Воронежской, Таврической, Новгородской и Саратовской, при чемъ maximum надѣла не превышаетъ въ сложности 19,2 дес. (въ Самарской губ.) и minimum 4,3 дес. въ Бессарабской губ., въ 10 губерніяхъ среднее обезпеченіе землей ниже 8 дес. на хозяйство. Самое жалкое надѣленіе замѣчается въ слѣдующихъ шести уѣздахъ: по 4 дес. въ Хотинскомъ, Ананьевскомъ и Симферопольскомъ, по 2 дес. въ Ѳеодосійскомъ, по 1,9 дес. въ Перекопскомъ и 1,1 дес. въ Евпаторійскомъ. Кромѣ того, имѣется еще значительный классъ безземельныхъ, вслѣдствіе разныхъ экономическихъ и соціальныхъ причинъ, все увеличивающійся Такъ, напр., въ Пермской губ. процентъ безземельныхъ къ общему числу землепашцевъ-собственниковъ выражается цыфрой 24,4 %, а для Бессарабской губ. 22,8%. Другими словами, въ названныхъ двухъ губерніяхъ имѣется 200.000 дворовъ безъ земельныхъ надѣловъ. Самое обильное надѣленіе землей приходится на долю колонистовъ-нѣмцевъ, изъ которыхъ въ среднемъ на каждаго приходится 26,2 дес. надѣльной и 103,8 дес. покупной земли. Далѣе, общеземскій сборникъ касается благосостоянія крестьянскаго населенія со стороны владѣнія рабочимъ скотомъ. Оказывается, что на хозяйство въ Херсонской и Бессарабской губ. съ 5,5 дес. приходится 2,7 шт. скота; тамъ-же, гдѣ надѣлъ большій, и рабочаго скота—больше. Такъ, въ трехъ степныхъ губ. (Екатеринославской, Таврической и Самарской) приходится по 4,5 головъ крупнаго скота на дворъ при 16,8 дес. надѣла (въ среднемъ, разумѣется, ибо бываютъ довольно значительныя уклоненія); въ сѣверныхъ, черноземныхъ и нѣкоторыхъ промысловыхъ губерніяхъ (Московской, Нижегородской и Смоленской), не смотря на нѣсколько большую высоту надѣла (въ 12,6 дес., 9,2 дес. и 8,6 дес.), скота приходится всего отъ 2,4 до 2.7 шт. на хозяйство. И въ этомъ отношеніи положеніе колонистовъ, у которыхъ приходится по 6½ головъ крупнаго скота на дворъ, гораздо завиднѣе. Съ одной стороны малоземелье и недостатокъ рабочаго скота, а съ другой—обиліе земли привело къ тому, что около 21% колонистовъ сдаютъ свои земли въ аренду русскимъ землепашцамъ, почему-либо лишившимся своихъ участковъ или имѣющимъ слишкомъ недостаточный надѣлъ. Напротивъ, незначительный даже % (9,4) крестьянъ, сдающихъ свои земли, свидѣтельствуетъ лишь о томъ, что они близки къ разоренію, ибо сдавать свои, и безъ того небольшіе участки, заставляетъ его только нужда и отсутствіе скота. Въ итогѣ мы имѣемъ отъ 15—16% крестьянъ, вовсе не ведущихъ земельнаго хозяйства, около 11½% ведетъ хозяйство съ помощью наемнаго инвентаря и только около 73% крестьянъ занимаются своимъ роднымъ дѣломъ съ возможною самостоятельностью. Отъ 73% и есть соль земли русской; отъ успѣховъ или неуспѣховъ ихъ работъ зависитъ то или иное направленіе нашего общерусскаго земельнаго хозяйства. Успѣхи этого послѣдняго находятся также въ зависимости отъ неравномѣрнаго распредѣленія урожайности цѣлыхъ огромныхъ полосъ земли. Въ то время, какъ южныя губерніи имѣютъ избытокъ хлѣба и стараются его вывозить за границу, сѣверныя губерніи страдаютъ отъ недостатка зерна, хотя здѣсь запахиваются гораздо болѣе обширныя пространства. Принимая во вниманіе приведенныя данныя, легко себѣ представить, какая колоссальная работа еще предстоитъ правительственнымъ органамъ до тѣхъ поръ, пока обширное и разнообразное крестьянское хозяйство наше, страшно надорванное особенно послѣ голодовки 1893 г, будетъ приведено къ нормальному и хотя-бы отчасти только желательному состоянію.

Коммисія о биржевой реформѣ.

Въ происходившемъ 27 октября подъ предсѣдательствомъ д. ст. с. П. И. Цитовича, засѣданіи коммисіи по пересмотру устава о биржахъ вновь обсуждался вопросъ о биржевыхъ бюллетеняхъ. Коммисія остановилась, главнымъ образомъ, на недостаткахъ указаній въ бюллетеняхъ фондовыхъ цѣнъ, которыя обыкновенно обозначаются: отъ — до, т. е. продавцы, покупатели, а въ рубрикѣ «сдѣлано» нерѣдко обозначаются цѣны выше продавцевъ и ниже покупателей. Въ виду этого коммисія перешла къ обсужденію составленія желаемаго бюллетеня. Продолжительныя пренія, вызванныя этимъ вопросу для нѣкоторыхъ бумагъ на берлинской биржѣ. Были детально разобраны всѣ достоинства и недостатки этого курса. Собраніе перешло къ вопросу о биржевыхъ спекуляціяхъ. Одинъ изъ членовъ обрисовалъ нѣкоторыя подробности спекуляцій при посредствѣ банкирскихъ конторъ, такъ называемой, экзекуціи, деппорта, или сдолженія и т. п. Заявленіе это было принято къ свѣдѣнію, такъ какъ задача коммисіи—не предрѣшать тотъ или другой вопросъ, а высказать свое мнѣніе о предварительномъ проэктѣ новаго биржевого устава и указать на настоящіе недостатки биржевой торговли. Въ заключеніе коммисія обратилась опять къ товарнымъ бюллетенямъ, съ какою цѣлью ознакомилась съ различными порядками товарныхъ сдѣлокъ на разныхъ биржахъ и, главнымъ образомъ, на одесской, отличительная черта дѣятельности которой—полнѣйшая гласность совершаемыхъ сдѣлокъ.

ИНОСТРАННЫЯ НОВОСТИ.

Рѣчь лорда Салисбюри.

Изъ Лондона телеграфирую ть «N. Fr Pr.» отъ 28 окт. «Рѣчь Салисбюри будетъ произнесена лишь въ 10 ч. веч. Всѣ газеты посвятили передовыя статьи, въ которыхъ указываютъ на исключительную важность этой рѣчи. Съ того памятнаго вечера, въ который Дизраэли произнесъ рѣшительныя слова о томъ, что Англія—страна, которая можетъ выдержать еще и вторую, и третью кампанію, и когда онъ удержалъ Россію передъ воротами Константинополя, ни разу еще ни страна, ни цивилизованный міръ не прислушивались съ такимъ напряженнымъ вниманіемъ къ словамъ премьера.

При своемъ появленіи на гвидальскомъ банкетѣ Салисбюри былъ встрѣченъ съ необыкновеннымъ энтузіазмомъ. Въ своей рѣчи относительно китайско-японскаго вопроса онъ сказалъ, что онъ глубоко убѣжденъ въ томъ, что Англія всегда будетъ въ состояніи успѣшно бороться тамъ со всякими завоевательными попытками.

Коснувшись событій въ Турціи, маркизъ Салисбюри сказалъ: «Въ другой странѣ дѣла не представляются въ столь же надежномъ и мирномъ свѣтѣ. Весь міръ занятъ въ теченіи послѣднихъ мѣсяцевъ Арменіею. Сэръ Филиппъ Керри старался придать этому вопросу мирный оборотъ, и султанъ принялъ въ существенныхъ чертахъ предложенія пословъ. Если-бы эти реформы были проведены, то получились-бы всѣ гарантіи мира и преуспѣянія. Если же султанъ будетъ колебаться въ проведеніи желательныхъ реформъ, то естественнымъ результатомъ этого будутъ постоянные безпорядки и наконецъ тревожное паденіе правительства, отвѣтственнаго за это. Хотя съ паденіемъ Турецкой имперіи является опасность злополучнаго конфликта между другими державами, но онъ съ удовольствіемъ заявляетъ о своей увѣренности въ томъ, что всѣ державы будутъ держаться одного плана, который будетъ разумно выработанъ. Салисбюри отозвался съ похвалою о дѣятельности Керри и замѣтилъ, что его дѣятельность устранила, по крайней мѣрѣ, временно самый нежелательный конфликтъ. Далѣе Салисбюри сказалъ: «Все, что касается Турціи, зависитъ вполнѣ отъ рѣшительности султана. Но если султана успѣютъ переубѣдить—и я къ сожалѣнію долженъ сказать, что наши извѣстія изъ Константинополя въ этомъ смыслѣ не особенно утѣшительны—тогда... здѣсь Салисбюри прервалъ себя и затѣмъ продолжалъ: „Я не могу высказать всѣхъ моихъ намѣреній, ибо отъ этого можетъ нарушиться миръ и порядокъ. Не опасность, которую можетъ вызвать кое-ie султана, еще не миновала. Салисбюри закончилъ свою рѣчь словами: „Я увѣренъ, что всѣ державы окончательно рѣшили дѣйствовать совмѣстно во всѣхъ вопросахъ, которые касаются Турціи, но онъ не можетъ предсказать, въ какомъ видѣ это произойдетъ; онъ смотритъ на это единодушіе, какъ на хорошее предзнаменованіе для будущаго разрѣшенія всѣхъ вопросовъ, касающихся всеобщаго мира.

Англія и Афганистанъ.

«Temps» пишетъ по поводу отношеній Афганистана къ Англіи:

„Эмиръ Абдуррахманъ уже однажды обманулъ своихъ англійскихъ покловниковъ, отказавшись поѣхать въ Англію и пославъ вмѣсто себя своего второго сына, даже не наслѣдника престола. Тѣмъ не менѣе, афганскому принцу былъ оказанъ очень хорошій пріемъ въ Англіи. Пока онъ находился въ Лондонѣ, произошла чатральская экспедиція, вызванная дѣйствіями бунтовщика Умра-хана. Этотъ Умра какъ-то ухитрился провести сэра Роберта Лоу и сбѣжалъ въ Кабулъ. Въ Англіи не сомнѣвались, что Абдуррахманъ немедленно выдастъ его своимъ друзьямъ англичанамъ, но ничуть не бывало. Афганскій эмиръ оказалъ всякія почести бѣглецу и своему „спасителю“, поручилъ ему командованіе арміей и даже породнился съ нимъ, женивъ своего старшаго сына и наслѣдника на его дочери. Понятно, что въ Англіи весьма недовольны этимъ поступкомъ эмира, и англійская печать съ трудомъ скрываетъ свое разочарованіе“.

Къ положенію дѣлъ въ Турціи.

Въ „Times“ телеграфируютъ изъ Константинополя, что весь дипломатическій корпусъ считаетъ здѣшнее положеніе ненывносимымъ. Единодушіе державъ, которыя даютъ безъ всякихъ эгоистическихъ намѣреній одни только дружественные, по непріятные султану совѣты, привело пока только къ тому, что весь проэктъ реформъ потерялъ значеніе послѣ того, какъ султанъ назначилъ въ контрольную коммисію двухъ дворцовыхъ креатуръ, притомъ одного изъ нихъ президентомъ. Нѣтъ, однако, опасности, чтобы противъ христіанъ вспыхнуло фанатическое возстаніе.

Ожидаемаго пастырскаго посланія армянскаго патріарха до сихъ поръ не послѣдовало. Церковныя власти увѣдомляются по телеграфу о развѣшеніи непостановленій.

Окруженный армянами въ цейтунской казармѣ, турецкій батальонъ въ 3,000 чел. освобожденъ Мустафа-пашей, явившимся съ 10 батальонами, причемъ турки взяли 2,800 ружей Генри и Мартинка, 1,200 револьверовъ и огнестрѣльные снаряды.

Газета «Hamburger Nachrichten» предостерегаетъ германское правительство противъ вмѣшательства въ турецкія дѣла.

Опасаются, что энергія Рифата-паши будетъ способствовать усиленію конфликта.

Относительно отставки Кіамиля-паши сообщаютъ, что въ послѣдніе дни Кіамиль-паша дважды подавалъ прошеніе объ отставкѣ. Увольненію его содѣйствовали событія въ Малой Азіи, недавній шагъ пословъ и постоянныя усилія Кіамиля-паши пріобрѣсти болѣе обширную власть. Неожиданное назначеніе Галиль-Рифаата великимъ визиремъ принято дипломатическими кругами довольно благопріятно; въ турецкихъ-же кругахъ встрѣтило пріемъ менѣе благосклонный, такъ какъ имъ было-бы пріятнѣе назначеніе великимъ визиремъ Саида-паши. Отъ административныхъ способностей новаго великаго визиря ожидаютъ благодѣтельныхъ результатовъ. Назначеніе Гевфика министромъ иностранныхъ дѣлъ произвело на дипломатическіе круги отличное впечатлѣніе.

Свѣдѣнія, получаемыя изъ Константинополя берлинскими газетами, начинаютъ принимать пессимистическую окраску. Такъ константинопольскій корреспондентъ «National Zeitung“ пишетъ:

Всѣ, съ кѣмъ только здѣсь ни заговоришь, взираютъ на будущее съ тревогою. Во дворцѣ преобладаетъ страхъ, въ правительственныхъ сферахъ—нерѣшительность, внутри имперіи—глухое броженіе. И ко всему этому присоединяется еще печальное состояніе турецкихъ финансовъ. Изъ восьми мѣсяцевъ текущаго финансоваго года чиновники получили жалованье только за три мѣсяца. Недавно выдали имъ жалованье еще за одинъ мѣсяцъ, но для этого пришлось заключить заемъ въ 500,000 фунт. стерл.

Новое министерство разсматривается, какъ старо-турецкое. Рифатъ-паша не знаетъ ни одного иностраннаго языка. Его считаютъ, впрочемъ, даже другомъ христіанъ, но въ политикѣ онъ homo notus,

«Köln. Zeit.“ говоритъ, что Германія намѣрена принять энергичныя мѣры для защиты своихъ подданныхъ въ Турціи. Но она тѣмъ не менѣе будетъ продолжать на Востокѣ роль безкорыстнаго маклера.

Изъ Лондона сообщаютъ, что число убитыхъ въ Діарбекирѣ достигаетъ 5000.

Въ Римѣ увѣряютъ, что всѣ державы, а не только тройственный союзъ и Англія, будутъ дѣйствовать согласно въ Восточномъ вопросѣ. Одна неаполитанская газета увѣряетъ, что Салисбюри предложилъ, а тройственный союзъ согласился созвать международный конгрессъ.

Италія посылаетъ эскадру въ греческія воды.

Турецкій посолъ выразилъ одному итальянскому журналисту сожалѣніе по поводу враждебнаго отношенія итальянской печати къ Турціи. Онъ сказалъ, что Турція давно-бы уже провела реформы, если-бы армяне, подъ вліяніемъ нащеній, не вызывали безпорядковъ. Турки, сказалъ онъ, нигдѣ не нападаютъ, вызываютъ безпорядки армяне, а лондонскія газеты передаютъ тенденціозныя извѣстія.

Въ парижскихъ дипломатическихъ кругахъ не опасаются никакихъ осложненій въ турецкомъ вопросѣ; такъ увѣрены, что Англія останется въ этомъ вопросѣ изолированною. Французская эскадра послана въ Левантинскіе воды для оказанія помощи европейцамъ въ Турціи.

Извѣстіе о томъ, что маркизъ Салисбюри предложилъ державамъ раздѣлъ Турціи, опровергается.

Въ виду того, что послы не получили еще отвѣта на свое представленіе о необходимости принятія энергичныхъ мѣръ для установленія порядка, они намѣрены возобновить свое представленіе.

Послы державъ выразили свое неудовольствіе по поводу немилости, постигшей Кіамиля-пашу; султанъ отвѣтилъ, что Кіамиль-паша не подвергся никакому наказанію, а назначенъ даже вали. Султанъ, не смотря на эти заявленія, не разрѣшаетъ Кіамиль-пашѣ оставаться въ Константинополѣ.

Оффиціально указывается на то, что армяне въ числѣ 200 человѣкъ, предводимые мудиромъ, напали на деревню Тшикуръ-Чесме и убили 12 мусульманъ; въ этомъ видятъ доказательство того, что армяне сами вызываютъ безпорядки.

Извѣстіе о томъ, что турецкій гарнизонъ въ Цейтунѣ освобожденъ, считается многими преждевременнымъ. Армяне санджака Марашъ хорошо вооружены и намѣрены оказать энергичное сопротивленіе. Въ Константинополѣ рѣшено принять широкія мѣры для рѣшительнаго подавленія тамъ возстанія.

Указываютъ на то, что изъ турецкихъ офицеровъ въ Арменіи многіе награждены теперь орденами. Этотъ фактъ въ связи съ награжденіемъ орденомъ Бахиръ-паши, отставленнаго за звѣрства въ Арменіи по настоянію Керри, и въ связи съ тѣмъ, что въ Константинополѣ арестовано за послѣдніе дни около ста армянъ, считаютъ признаками реакціоннаго направленія новаго турецкаго кабинета.

Кіамиль-паша.

О причинахъ отставки великаго визиря пишутъ изъ Константинополя въ «Times»:

Великій визирь сказалъ султану, что онъ находитъ очень угомительными свои обязанности, требующія слишкомъ большой затраты физическихъ и умственныхъ силъ, и думаетъ, что лучше было-бы назначить на постъ великаго визиря болѣе молодого и энергичнаго, чѣмъ онъ. На это султанъ возразилъ Кіамилю-пашѣ, что онъ рѣшительно не можетъ обойтись въ данную минуту безъ его услугъ. Но Кіамиль-паша, повидимому, рѣшилъ настоять на своемъ.

Дебаты о прогрессивномъ налогѣ.

При обсужденіи вопроса о прогрессивномъ налогѣ на наслѣдства, депутатъ [illegible] внесенъ, произволенъ и безпослѣдъ (шумъ на скамьяхъ соціалистовъ), Дарлаунъ (республиканецъ) видитъ въ этомъ налогѣ признакъ демократической справедливости. Розъ говоритъ противъ этого принципа, такъ какъ онъ вызоветъ увеличеніе дефицита, ибо французскіе капиталы начнутъ перемѣщаться заграницу. Абботъ Лемаръ предложилъ собственный проэктъ прогрессиднаго налога на основѣ христіанско-соціалистической теоріи.

Франція. При обсужденіи вопроса о выборѣ новаго секретаря палаты правительство, предложившее отсрочить выборы, получило 237 гол. противъ 293. Этимъ количествомъ голосовъ и будетъ распоглагать, по предположенію, министерство Буржуа.

Данія. Недавно у насъ сообщалось о помолвкѣ второго сына Датскаго наслѣдного принца Карла съ принцессой Моудъ, младшей дочерью принца и принцессы Уэльскихъ.

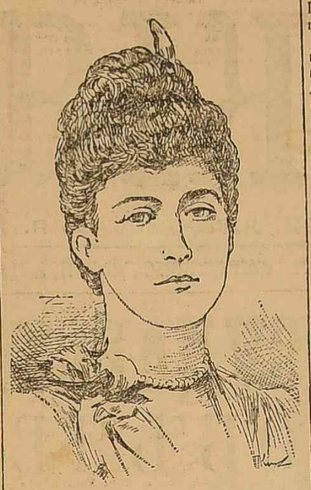

Принцесса Моудъ.

Помѣщаемъ ихъ портреты.

Принцъ Карлъ.

Откликъ.

Есть люди, умѣющіе только славословить, падать ницъ, рискуя расшибить себѣ лобъ.

Есть люди, привыкшіе хаять и хулить все и всѣхъ.

Есть, наконецъ, люди, съ одинаковымъ рвеніемъ продѣлывающіе и то, и другое, поскольку это представляется для нихъ удобнымъ и безопаснымъ въ данную минуту. Встрѣчаются такіе экземпляры и въ жизни, попадаются они частенько и среди журналистовъ.

Я не знаю, къ какой категоріи принадлежитъ хроникеръ одной мѣстной газеты, но я знаю, что этому хроникеру не даютъ спать тѣ симпатіи и то общее униженіе, которыя стяжалъ себѣ своею безукоризненною дѣятельностью В. Н. Лигинъ.

Не со вчерашняго дня замѣчается такое отношеніе къ нашему почтенному городскому головѣ со стороны хроникера и его сотритниковъ. И добро бы, если бы хроникерская „критика“ была на чемъ-нибудь основана. Но въ томъ-то и дѣло, что всѣ эти разсужденія, указанія и непрошенные совѣты представляются однимъ предвзятымъ суесловіемъ.

Хроникеръ со столь неидущимъ къ нему важнымъ и авторитетнымъ видомъ суетъ всюду носъ, желая показать, что и онъ, молъ, что-нибудь понимаетъ.

Зашла рѣчь о поѣздкѣ В. Н. Лигина въ Петербургъ, предпринятой имъ, по настойчивой просьбѣ гр. гласныхъ, съ цѣлью ускорить вопросъ о медицинскомъ факультетѣ въ Одессѣ. И вотъ хроникеръ забѣгаетъ впередъ со своими совѣтами, какъ дѣйствовать, къ кому обратиться за помощью и т. д. Когда-же мы указали всю несостоятельность и неумѣстность этихъ никому не нужныхъ совѣтовъ, то хроникеръ перемѣнилъ тактику. Онъ спѣшитъ заявить, что, дескать, не о чемъ хлопотать, что вопросъ о медицинскомъ факультетѣ встрѣчаетъ-де сочувствіе и т. д. Это г. хроникеру доподлинно извѣстно.

Но въ томъ-то и дѣло, что хроникеръ слышалъ звонъ, да не знаетъ, откуда онъ. Онъ говоритъ, что вернулся профессоръ изъ Петербурга и

Да профессоръ-то вернулся около 10 октября, а собраніе гласныхъ созвано было лишь 23-го окт. и созвано, скажу по секрету г. хроникеру, вслѣдствіе полученной за день до собранія частной телеграммы В. Н. Лигину. Вотъ эта-то частная телеграмма и сообщена была въ частномъ совѣщаніи, въ которомъ всѣ гласные, познакомившись съ дѣломъ подробно, убѣдительно просили В. Н. Лигина поѣхать немедленно въ Петербургъ хлопотать о немъ.

Ужь, разумѣется, гласные, почти въ полномъ составѣ бывшіе на совѣщаніи, понимаютъ немного болѣе, чѣмъ какой-то тамъ хроникеръ, и если они единогласно и настойчиво просили В. Н. Лигина поѣхать, то имѣли для этого основаніе и считали эту поѣздку необходимой. Хроникеру, не понимающему дѣла и узнающему новости мѣсяцъ спустя, понятно, все можетъ придти въ голову, особенно при похвальномъ желаніи все извращать съ извѣстной цѣлью.

Вопросъ о медицинскомъ факультетѣ въ Одессѣ неоднократно поднимался въ подлежащихъ министерствахъ. Часто казалось—вотъ-вотъ онъ близокъ къ осуществленію, и вдругъ дѣло затягивалось и откладывалось въ долгій ящикъ. Чтобы не случилось того-же и теперь, а также и по упомянутымъ выше спеціальнымъ причинамъ, въ данный моментъ необходимо городскому общественному управленію усиленно и настойчиво хлопотать, дабы этотъ, въ высшей степени, важный вопросъ для города снова не затянулся на неопредѣленное время.

Хроникеръ докладываетъ своимъ читателямъ, какъ самую животрепещущую новость, которую онъ узналъ отъ прибывшаго почти мѣсяцъ назадъ изъ Петербурга профессора, что вопросъ о медицинскомъ факультетѣ встрѣтилъ-де сочувствіе министерства народнаго просвѣщенія.

Какъ будто раньше остановка была за несочувствіемъ министерства нашему медицинскому факультету. Надо-же хоть немного думать, о чемъ говоришь.

Нѣтъ, г. хроникеръ, въ сочувствіи недостатка никогда не было, но одного платоническаго сочувствія недостаточно для осуществленія дѣла. Нужны болѣе осязательные факторы въ видѣ нѣсколькихъ милліоновъ единовременно на устройство факультета и свыше 300.000 рублей ежегодно на его содержаніе. Объ этихъ-то серьезныхъ „факторахъ“ и идетъ теперь рѣчь.

Улей.

Новости газетъ и журналовъ.

О графѣ Львѣ Толстомъ.

«Туркестанскія Вѣд.» приводятъ отзывъ одного англичанина о вліяніи, какимъ гр. Л. Н. Толстой пользуется въ Англіи. Вотъ что говоритъ м-ръ Кенворнъ:

«Вездѣ, гдѣ читается Толстой, рождаются два противоположныхъ мнѣнія, какъ объ его трудахъ, такъ и объ его жизни. Многіе, указывая на его собственную «Исповѣдь», видятъ въ ней оружіе противъ него и смотрятъ на Толстого, какъ на вольнодумца (libertine) который послѣдними годами своей жизни представляетъ по-истинѣ картину религіознаго лицемѣрія. Другіе видятъ въ Толстомъ учителя, который многимъ душамъ приноситъ миръ. По происхожденію своему Толстой аристократъ, и текущая въ венахъ его кровь черногорскихъ князей отчасти объясняетъ характеръ писателя. Въ принципѣ, что каждому извѣстно, Толстой отказался отъ своей собственности (?) и взамѣнъ ея старается руками своими поддерживать свое существованіе. Наука, чтиво, саморазвитіе и филантропическія дѣла наполняютъ его жизнь до пятидесяти лѣтъ, и «Анна Каренина» является великимъ трудомъ этого періода его жизни. Затѣмъ съ переломъ Толстымъ совершается быстрый переворотъ, который и принесъ ему нѣсколько странную славу. Это было не болѣе, не менѣе, какъ „обращеніе“ такого-же характера, какъ совершившееся съ апостоломъ Павломъ (?), Францискомъ Ассизскимъ, Фоксомъ, Westley'емъ и другими живыми духовною жизнью. Толстой, какъ и они, чувствовалъ, что въ жизни его чего-то не хватаетъ, чувствовалъ несовершенство жизни, и это его внутреннее недовольство, но смотря на прекрасныя условія внѣшней жизни, чуть не довело его до самоубійства. Такое состояніе духа не замедлило отразиться на его послѣднихъ трудахъ—«въ чемъ моя вѣра» и другихъ. Эти его обширные труды, переведенные на англійскій языкъ и только-что появившіеся въ свѣтъ, рисуютъ прекрасно духовную и физическую дѣятельность этого великаго мыслителя за послѣднія 18 лѣтъ его жизни.

По мнѣнію лектора, взгляды Толстого на христіанство должны быть хорошо приняты въ Англіи, въ очагѣ квакеризма и евангелизма, чего не можетъ быть въ Россіи, гдѣ православіе смотритъ на него, какъ на врага вѣры. Тѣмъ не менѣе Толстой читается тысячами людей того-же типа, какъ тѣ, къ которымъ взывали великіе западно-европейскіе реформаторы, и можно съ достаточнымъ основаніемъ сказать, что въ будущемъ въ національной жизни Англіи можно ожидать крупныхъ послѣдствій отъ вліянія Толстого».

Отзывъ м-ра Кенворна — замѣчаютъ „С.-Пет. Вѣд.“—истрѣтилъ въ лондонскомъ англо-русскомъ обществѣ большія возраженія.

Переселеніе цѣлаго города.

Разсказываютъ, что янки были однажды заняты мыслью о переселеніи какого-то города со всѣми домами съ одного мѣста на другое, болѣе удобное, теперь такіе янки, объявились у насъ, въ Россіи.

Нѣсколько торговцевъ г. Короча, какъ сообщаютъ «Нов. Дня», возбуждаютъ въ городской думѣ вопросъ о переселеніи ихъ города въ село Прохоровку. Они указываютъ на то, что, съ проведеніемъ курско-харьково-азовской желѣзной дороги вдали отъ г. Короча, около ст. «Прохоровка» образовался крупный торговый центръ, подорвавшій всю хлѣбную торговлю ихъ города. По ихъ мнѣнію, г. Короча будетъ постепно падать, а село Прохоровка богатѣть, такъ какъ за 10—15 лѣтъ многіе купцы оставили г. Корому и переселились въ Прохоровку. Въ виду этого, купцы хотятъ возбудить ходатайство о томъ, чтобы г. Короча былъ упраздненъ и перенесенъ въ село Прохоровку и чтобы земля на постройку новаго города была объявлена на теперешнюю городскую.

Настоящіе янки, эти корочане!

ОБЩЕРУССКІЯ НОВОСТИ.

Посланіе поляковъ Государя Императора городу Парижу, какъ у насъ уже сообщалось, состоитъ изъ двухъ большихъ яшиковъ вазъ на бронзовыхъ подставкахъ, съ барельефами, на которыхъ красуются надписи «1893—Кронштадтъ—Тулонъ». Обѣ вазы разобраны по частямъ и уложены въ семи большихъ ящикахъ.

Царскій подарокъ.

Одинъ изъ этихъ ящиковъ вѣситъ не менѣе 3.000 килограммовъ. Вазы—работы бронзовой петергофской фабрики Берто. Всѣ подарки привезены на пароходѣ «Владиміръ» и изъ Гавра посылаются въ Парижъ по Сенѣ. Мэръ Гавра пригласилъ офицеровъ «Владиміра» на большой обѣдъ.

К. И. Маслянниковъ. Сегодня, 1-го ноября, редакторъ-издатель „Сельскаго Хозяина“, иллюстрированнаго журнала практическаго сельскаго хозяйства и домоводства, празднуетъ десять лѣтъ изданія этого органа печати. Съ 1862—1873 гг. К. И. былъ сотрудникомъ „Одесскаго Вѣстника“, выходившаго подъ редакціей П. П. Сокальскаго и корреспондировалъ въ „Спб. Вѣдомости“. Переѣхавъ въ Спб., съ 1879 г. помѣщалъ въ «Земледѣльческой Газетѣ“ разныя сообщенія по сельскому хозяйству, на основаніи опытовъ въ своемъ имѣніи, въ с-цѣ Рюмки, Рязанской губ. Съ 1880 года неофиціально редактировалъ «Хозяйственный Строитель», гдѣ помѣстилъ много статей утилитарнаго характера; въ 1885—86 гг. дѣятельно

К. И. Маслянниковъ.

сотрудничалъ въ „Прогрессивномъ Сельскомъ Хозяинѣ“, а въ концѣ 1885 года основалъ свой собственный журналъ—«Сельскій Хозяинъ», первый частный агрономическій журналъ, существующій 10 лѣтъ безъ всякой субсидіи и достигшій рѣдкаго для сельскохозяйственныхъ изданій распространенія. До «Сельскаго Хозяина» возникало 23 част. сел.-хоз. изданій, изъ коихъ только «Прогрессивное Сельское Хозяйство“ просуществовало два года, а другіе не доживали и одного года.

К. И. написаны и изданы отдѣльно выдержавшія нѣсколько изданій слѣдующія брошюры: 1) Дешевое деревенское и дачное водоснабженіе посредствомъ гидравлическаго тарана („самокачки“); 2) Барометръ и способы раціональнаго пользованія имъ вообще и въ сельскомъ хозяйствѣ; 3) Элеваторы, ихъ конструкція и значеніе для Россіи; 4) Общедоступный громоотводъ; 5) Главнѣйшія причины сельско-хозяйственнаго кризиса и мѣры къ его прекращенію; 6) Простые кочевальные снаряды; 7) О земляномъ бурьвѣ, какъ средствѣ отысканія мѣстъ для колодцевъ; 8) Постройки саманно-толевыхъ огнеупорныхъ зданій; 9) Дешевыя кровли и 10) Типы амбаровъ.

К. И. горячій

вымъ и благотворительнымъ отдѣленіями, а въ настоящее время завѣдываетъ финансовымъ.

. **Городская управа** нѣсколько времени тому назадъ обращалась къ г. одесскому градоначальнику съ ходатайствомъ о томъ, чтобы полицейскіе участки при предъявленіи лицами, перемѣняющими мѣсто жительства своихъ документовъ, требовали квитанціи объ уплатѣ большичаго сбора. Ходатайство это удовлетворено г. градоначальникомъ.

. **Изъ отчета** попечительства о недостаточныхъ ученикахъ 3-й гимназіи видно, что въ теченіе 1894—95 учебн. года приходъ попечительства составлялъ: 325 р., пожертвованныхъ членами-благотворителями, 335 р. членскихъ взносовъ 198 р. 45 к. процентовъ на капиталъ, всего 858 р. 45 к. Расходъ: 835 р. на уплату за право ученія бѣднѣйш. учениковъ, 120 р. на пособіе окончавшихъ курсъ и 170 р. на платье бѣднѣйш. ученикамъ, всего 1125 р. Остатокъ на будущій учебный годъ — 5158 р. 51 к., въ томъ числѣ—запасный капиталъ 4400 р.

. **Крытые рынки** начинаютъ покрываться—судебными исками. Вчера прис. повѣр. Дзвонковой, отъ имени лѣсопромышленника Гартельмана, предъявилъ въ коммерч. судъ искъ къ фирмѣ Фингеръ и Гамперъ въ суммѣ 1410 руб. объ убыткахъ. По этому иску у мр. судьи 3 уч. предъявлено было ходатайство объ обезпеченіи доказательствъ и тогда произведены были 3 экспертизы. Заключеніе экспертизы доложено будетъ коммерч. суду. При разсмотрѣніи дѣла должны выяснить ся весьма любопытныя обстоятельства.

. **Торги** на устройство мраморныхъ столиковъ предъ желѣзными лавками крытыхъ рынковъ на Новомъ базарѣ утверждены за г. Тузини.

Торги-же на поставку 400,000 пудовъ угля для нуждъ город. общественнаго управленія—утверждены за г. Джекобсомъ.

. **Первая годовщина** кончины знаменитаго русскаго композитора А. Г. Рубинштейна исполняется 8 ноября. Въ этотъ день въ нѣкоторыхъ музыкальныхъ обществахъ будутъ отслужены панихиды.

. **Публичные экзамены.** Мы уже сообщали, что въ музыкальныхъ классахъ одесскаго отдѣленія Императорскаго русскаго музыкальнаго общества состоялись публичные экзамены по классу директора музыкальныхъ классовъ проф. Д. Д. Климова (фортепіано). Экзаменовавшіеся были распредѣлены на три группы въ теченіе трехъ вечеровъ. Экзаменовалось 15 чел. Особенный интересъ возбуждала третья, высшая группа, привлекшая въ помѣщеніе классовъ всю дирекцію и многочисленную публику. Выпускные экзамены состоятся въ маѣ будущаго года.

Кончина еще 2-хъ жертвъ взрыва.

Со вчерашняго утра положеніе жертвъ взрыва Іосифа Глейзера и его жены Фейгеръ становилось все хуже и хуже. Глейберъ не могъ уже принимать даже жидкой пищи и жаловался на невыносимую боль во всѣхъ частяхъ тѣла. Его все время держали въ ванной комнатѣ, не рѣшаясь въ виду его слабаго состоянія перемѣщать въ палату. Къ 1 часу Глейзера посѣтила одна его родственница, но онъ былъ до того слабъ, что совершенно не могъ съ ней говорить. У него появились сильныя рвоты. Жена его находилась въ женскомъ отдѣленіи. Положеніе ея также было весьма опасно. Пришедшую навѣстить ее родственницу она просила присмотрѣть за 6 мѣсячнымъ ея ребенкомъ и старшему сыну Фишелю не позволяти выходить на улицу. Фишель умеръ еще третьяго дня.

Къ 2 часамъ дня у нея появился сильный бредъ. Подозвавъ дежурившую фельдшерицу, Плотигеръ, больная сообщила къ ней съ просьбой разрѣшить ей подходить по палатамъ. Затѣмъ она начала кричать и звать своего мужа. Черезъ полчаса началась агонія, и къ 4 часамъ несчастная скончалась. Не прошло и десяти минутъ послѣ ея смерти, какъ съ мужемъ ея произошла сильная перемѣна. Онъ также началъ метаться, звалъ старика отца; затѣмъ началась агонія, которая длилась около получаса и Глейзеръ скончался.

Вѣсть о кончинѣ остальныхъ двухъ жертвъ взрыва быстро разнеслась среди жителей Молдаванки, и къ воротамъ больницы прибыли многочисленные родственники и знакомые покойныхъ. Когда тещѣ Глейзера узнала, что ея единственная дочь всего три года тому назадъ вышедшая замужъ, скончалась, она рыдала, какъ мужемъ ея произошла сильная перемѣна. Онъ также началъ метаться, звалъ старика отца; затѣмъ началась агонія, которая длилась около получаса и Глейзеръ скончался.

Вѣсть о кончинѣ остальныхъ двухъ жертвъ взрыва быстро разнеслась среди жителей Молдаванки, и къ воротамъ больницы прибыли многочисленные родственники и знакомые покойныхъ. Когда тещѣ Глейзера узнала, что ея единственная дочь всего три года тому назадъ вышедшая замужъ, скончалась, она рыдала, какъ мужемъ ея произошла сильная перемѣна.

Сегодня, послѣ осмотра труповъ городовымъ врачемъ Петропавловскаго участка, состоятся похороны четырехъ жертвъ взрыва. Въ виду бѣдности покойныхъ похороны совершены будутъ на средства еврейскаго общества.

Такимъ образомъ, за исключеніемъ обѣ жавшаго нищаго старика Глейзера, изъ семьи его остался одинъ лишь шестимѣсячный ребенокъ. Что ждетъ малютку? Женщина, взявшая его временно въ себѣ, сама находится въ бѣдственномъ положеніи и скудными заработками своего мужа еле перебивается изо дня въ день. Не мѣшало-бы нашимъ филантропамъ изъ еврейскаго общества позаботиться о судьбѣ сиротки.

Оставшаяся въ живыхъ послѣдняя жертва взрыва А. Шаимовичъ находится также въ опасномъ положеніи, и врачи сомнѣваются въ благополучномъ исходѣ. Вчера вечеромъ больному сдѣлалось хуже и начался бредъ. У койки его неотлучно дежурятъ фельдшерица и служитель.

Предварительное дознаніе произведено самымъ строжайшимъ образомъ полиціею Петропавловскаго уч. На мѣстѣ каторфы произведена была раскопка, съ цѣлью найти патроны. Всего собрано очищенныхъ гильзъ свыше 3 пудовъ. Кромѣ того, въ нѣкоторыхъ лавкахъ Толкучаго рынка произведены были обыски, такъ какъ есть полное основаніе думать, что гильзы систематически похищались посольными частями и продавались въ будки Толкучаго рынка, а ужъ владѣльцы послѣднихъ продавали мѣдникамъ.

До вчерашняго вечера, не смотря на всѣ принятыя полиціею мѣры старика Глейзера не удалось найти.

Домовладѣлецъ Петръ Терещенко заявилъ страховому обществу убытковъ на 2000 руб.

. **Двадцатипятилѣтній юбилей одесскаго водопровода.** Въ 1861 году образовалось Высочайше утвержденное одесское дѣйствовское общество для сооруженія водопровода, который могъ бы доставлять воду въ количествѣ 600.000 ведеръ въ сутки; въ обезпеченіе исправности водопровода внесенъ былъ залогъ въ 100 тыс. руб. Вслѣдствіе неблагопріятныхъ обстоятельствъ и стѣсненнаго положенія денежнаго рынка, оказалось тогда мало охотниковъ принять участіе въ подпискѣ на акціи общества, на сумму въ два милліона руб. Но предприниматели не унывали; дабы привлечь капиталы въ свое дѣло, они нашли средство—легкое и удобное: просить гор. думу представить 6% гарантіи на каждую акцію одесскимъ домовладѣльцамъ, какъ болѣе всего заинтересованнымъ. Но когда гор. дума на это не согласилась, то учредители выступили со своимъ ходатайствомъ предъ г. министромъ внутр. дѣлъ, который предоставилъ его на усмотрѣніе и совмѣстное обсужденіе всѣхъ городскихъ сословій.

Въ общемъ собраніи, состоявшемся 1862 года въ думѣ, пришли къ заключенію не давать гарантіи. Учредители не потерялись и снова обратились въ думу, которая отвѣтила имъ, что просимую гарантію она дастъ лишь тогда, когда городъ начнетъ пользоваться водою. Дѣло тянулось такъ до 1870 г., когда въ одинъ прекрасный день появилось извѣстіе, что Одесса сама возьмется за устройство водопровода. На ея вызовъ предпринимателей посыпалось семнадцать проэктовъ и въ томъ числѣ проэктъ компаніи Шабека и Мора, которые и стали твердой ногой въ данномъ вопросѣ.

Это было въ 1870 г., и нынче исполняется, слѣдовательно, 25 лѣтъ его существованія.

. **Астрономическое общество** Франціи (Société astronomique de France) обратилось къ членамъ своимъ съ просьбой доставить ему сообщенія относительно количества и направленія «падающихъ звѣздъ» въ два ноябрскихъ періода. Какъ извѣстно, ноябрь мѣсяцъ особенно обиленъ падающими звѣздами и именно въ тѣ періоды, когда земля проходитъ вблизи орбиты кометы 1886 г. и кометы Біэла: Въ нынѣшнемъ году первое событіе произойдетъ 1 и 2 ноября ст. ст., а второе 12, 13, 14 и 15 ноября. Слѣдовательно, наибольшее количество падающихъ звѣздъ можно будетъ наблюдать въ ночь съ 1 на 2 ноября приблизительно около 11—12 час. въ созвѣздіи Льва и въ ночи съ 12 на 13, съ 13 на 14 и съ 14 на 15 ноября около 9—10 часовъ вечера въ созвѣздіи Андромеды, для Одессы почти въ самомъ зенитѣ (надъ головой). Желательно знать по возможности точно время и направленіе паденія хотя бы наиболѣе яркихъ звѣздъ. А. П. Старковъ, состоящій членомъ Société Astronomique de France, убѣдительно проситъ тѣхъ изъ читателей, которые поинтересуются этимъ вопросомъ, сообщить ему свои наблюденія почтой по адресу: Одесса, А. П. Старкову. Всѣ эти сообщенія будутъ приняты съ благодарностью и будутъ немедленно отправлены съ именами наблюдателей въ бюро французскаго астрономическаго общества.

. **Къ опозданію поѣзда.** Какъ нами уже сообщалось во вчерашнемъ нумерѣ, пассажирскій поѣздъ № 5, прибывающій ежедневно въ Одессу въ 8 ч. 27 м., прибылъ третьяго дня съ опозданіемъ на 3 ч. : 4 м. Намъ пришлось быть свидѣтелемъ трогательной картины, происходившей въ залѣ пожала для прибывающихъ поѣзловъ. Приближается время прихода поѣзда. Веселый разговоръ собравшейся многочисленной публики, оглашающій весь залъ, стихаетъ. Публика, расхаживающая по всему залу, сходится у дверей выходящихъ на платформу. Каждый съ веселымъ выраженіемъ лица, съ нетерпѣніемъ ждетъ момента, когда дверь откроется, чтобы успѣть какъ можно скорѣе броситься въ объятія дорогому брату, сестрѣ и т. п. Вся эта картина вдругъ измѣняется съ появленіемъ сообщенія, что поѣздъ прибудетъ съ опозданіемъ на 2 ч. 30 м. Собравшаяся въ кучу публика, расходится по залу; собираются отдѣльные кружки. Начинаются толки и пересуды по поводу опозданія поѣзда. Одни толкуютъ, что значительное опозданіе поѣзда предвѣщаетъ ужасную катастрофу, другіе, болѣе опытные, утверждаютъ, что ожидаемый поѣздъ столкнулся съ товарнымъ. Раздаются охи и вздохи, производящіе ужасное впечатлѣніе. Наконецъ, приближается время, обозначенное на плакатѣ. Публика опять становится у дверей. Настала минута, когда дверь должна распахнуться. Вдругъ въ залѣ появляется служитель, снимаетъ плакатъ и торопливо старается скрыться изъ зала. На разспросы публики онъ ничего не отвѣчаетъ. Послѣднее состоятельство еще болѣе усиливаетъ тревогу. Встревоженная толпа окружаетъ швейцара, пытаясь узнать у него, что съ поѣздомъ. Сомнѣнія съ каждой минутой усиливается. Въ 12 ч. 3 м. раздается звонокъ. Швейцаръ съ улыбкой объявляетъ, что поѣздъ идетъ. Толпа хлынула на платформу, и вся точно наэлектризированная ждетъ приближенія поѣзда, и только прибывшихъ въ этомъ поѣздѣ узнаетъ, что вслѣдствіе порчи въ цилиндрѣ паровика крышки, поѣздъ былъ задержанъ въ пути.

. **Въ Городскомъ саду** въ залѣ бывш. общ. минер. водъ, состоится сегодня открытіе представленій колоніи Дагемейскихъ дикарокъ, состоящей изъ 28 дикихъ женщинъ, мужчинъ и дѣтей—конвоя и тѣлохранителей бывш. дагомейскаго короля Бегаиазина, пойманныхъ фран-

Принцесса Гумма.

кузами, и воиновъ-женщинъ изъ Дагомеи подъ предводительствомъ дагомейской принцессы Гумма. Въ прошломъ году дагомейцы были въ Петербургѣ и участвовали въ циркѣ Чинизелли.

. **Мѣстный австро-венгерскій консулъ** Генрихъ Мюллеръ получилъ отъ своего правительства приглашеніе принять участіе въ предстоящей грандіозной выставкѣ, устраиваемой венгерскимъ правительствомъ въ Будапештѣ, по случаю 1000-лѣтія существованія Венгріи. Участіе мѣстнаго консульства можетъ выразиться въ распространеніи свѣдѣній объ этой выставкѣ и привлеченіи экспонентовъ Юга Россіи.

. **Къ предстоящему солнечному затменію.** Въ мірѣ астрономовъ уже начались приготовленія къ наблюденію предстоящаго солнечнаго затменія. Между обсерваторіями завязалась дѣятельная переписка по поводу снаряженія экспедицій и выбора мѣстъ наблюденій. Затменіе продолжится, въ зависимости отъ широтъ, отъ 2 м. до 2 м. 47 с. Оно пройдетъ черезъ Норвегію, Новую землю, часть Сибири, и Азію и закончится на Великомъ Океанѣ. Въ настоящее время уже организованы экспедиціи: англійская на горахъ Норвегіи, экспедиція нашего морского вѣдомства на Новой Землѣ и Пулковской обсерваторіи — на Амурѣ. Кромѣ того, идутъ приготовленія къ тому, чтобы занять для наблюденій пункты на тундрѣ, на берегу Лены, около Аренинска, и на Амурѣ, около Хабаровска. Географическое общество предполагаетъ послать экспедицію на низовья Енисея, которыя доступны судоходству. При разсчетѣ облачности, наиболѣе выгоднымъ изъ азіатскихъ пунктовъ оказывается мѣсто на Ленѣ, гдѣ облачность выражается цыфрой 7 и гдѣ затменіе пройдетъ около полудня. Менѣе шансовъ на Амурѣ, гдѣ въ это время будутъ дуть муссоны и идти приносимые ими дожди; еще меньшаго успѣха можно ожидать въ Японскомъ морѣ, гдѣ въ это время года господствуютъ туманы. Гораздо болѣе надеждъ подаетъ островъ Сессо, лежащій около Сахалина. Тамъ тумановъ замѣчается меньше. Относительно устьевъ Енисея, по словамъ петербургскихъ газетъ, свѣдѣній нѣтъ никакихъ, такъ какъ тамъ не было до сихъ поръ произведено никакихъ метеорологическихъ наблюденій.

. **Общество одесскихъ фельдшеровъ** и фельдшерицъ, совмѣстно съ такимъ-же обществомъ въ Москвѣ, предполагаетъ ходатайствовать о разрѣшеніи имъ издавать газету «Фельдшеръ». Газета будетъ издаваться въ Одессѣ или Москвѣ согласно рѣшенію общаго совмѣстнаго совѣщанія обоихъ обществъ, причемъ къ редактированію этого органа будетъ приглашенъ одинъ изъ докторовъ, почетныхъ членовъ общества—того города, въ которомъ будетъ рѣшено издавать газету.

. **На сооруженіе въ г. Одессѣ дома трудолюбія** къ его превосходительству г. одесскому градоначальнику 21 сего октября поступили нижеслѣдующія пожертвованія.

Отъ коммерч. уч. 131 р. 10 к., по 50 р. отъ одес. отд. торг. дома А. Ралло и Комп., по 25 р. отъ Е. П. Фесенко, по 15 руб. отъ Г. и И. Брейгбартъ и уладовск. товарищ., отъ артелей шар, Добровольн. флота «Москва», черезъ контору «Од. Листка» 14 р. 50 к., по 12 руб. отъ Іосифа Фраже, По 10 р. отъ П. Аудерскаго. Н. Рейтъ на, В. М. Іодлоса, доктора Вольгеля и семейство доктора Лиснера, по 5 р. отъ головой Таюшки и А. А. Аксентьева, по 3 руб отъ О. Э. Скокана, К. Селекина. Ф. В. Шефа Ѳ. В. Бонаренко и Х. И. Георги. Итого 317 р 90 коп, а съ прежде поступившими 18653 руб 49 коп.

. **Дѣло ѳеодоссійскаго землевладѣльца** дворянина Д. Каламари, обвиняемаго по 2 ч. 994 ст. ул. о нак., назначено къ слушанію въ уголовномъ департаментѣ одес. суд. палаты, на сегодня. Въ свое время дѣло этого произвело въ Ѳеодосіи много шуму. Тамошнимъ окр. судомъ Каламари приговоренъ къ церковному покаянію и къ уплатѣ ежемѣсячно гражданской истицѣ по 60 руб. Осужденный подалъ апелляціонную жалобу въ суд. палату. Со стороны гражданской истицы выступаетъ прис. повѣр. Масленниковъ.

. **Тяжкія пораненія.** М. Баронъ, о которомъ вчера сообщалось въ нашей газетѣ, какъ оказывается, получилъ тяжкія увѣчья, угрожающія жизни. Солдатскій сынъ В. Миловъ хватилъ его поголовьемъ, что на черенѣ у него образовался трещина.

. **Нашъ хлѣбный рынокъ.** Въ теченіе вчерашняго дня продолжали получаться неблагопріятныя для хлѣбной торговли свѣдѣнія изъ заграничныхъ рынковъ. Америка телеграфировала пониженіе на пшеницу въ $1^1/_8$—$1^1/_4$ цен. и на кукурузу въ $^1/_2$ ц. на бушель. Въ Англіи настроеніе ослабѣло, покупатели требуютъ новыхъ уступокъ. На ячмень также проходитъ горячка и онъ потерялъ 3 пенса. Берлинское биржевое собраніе прошлаго вчера при очень слабомъ настроеніи отмѣтило пониженіе на пшеницу въ $^1/_2$ мил. на декабрь и на рожь въ $^1/_2$ мар. на сроки и оставивъ цѣны на наличный товаръ почти безъ измѣненія. Вслѣдствіе этого у насъ было очень вяло и бездѣйственно. Наши продавцы воздерживаются отъ уступокъ и потому сдѣлки теперь немыслимы. Пониженіе цѣнъ Америкѣ отчасти вызвано возрастающимъ накопленіемъ запасовъ пшеницы. По полученнымъ вчера изъ Нью-Іорка телеграммамъ запасы пшеницы опредѣляются въ 50,937,000 бушел., (около 4 мил. бушелей больше прошлой недѣли) и запасы кукурузы въ 4.627,000 бушелей, (около 400000 бушелей меньше запасовъ прошлой недѣли.

. **О положеніи хлѣбнаго рынка** биржевой комитетъ вчера телеграфировалъ: пшеницей вило,рожью тихо, овсомъ слабо, кукурузою твердо и ячменемъ весьма твердо.

. **Дѣятельность одесскаго филлоксерагнаго** комитета въ сентябрѣ мѣсяцѣ выразилась въ слѣдующемъ: Въ Кишиневскомъ уѣздѣ, въ г. Кишиневѣ комитетомъ покуплено 10 саженъ, изъ коихъ въ 7 саженяхъ открыта филлоксера на 100 кустахъ, кои срѣзаны и сожжены, а площадь подъ ними (120 кв. саж.) подвергнута отравленію. Въ с. Дурлештахъ осмотрено 10289 кустовъ на общей площади въ $11^1/_2$ дес. и раскопано 4542 куста; филлоксера обнаружена на 105 кустахъ, которые подвергнуты предварительному лѣченію. Въ с. Сиреѣ раскопано 9185 кустовъ въ 222 виноградникахъ, занимающихъ общую площадь въ 91 десят.; филлоксера обнаружена на 5 кустахъ.

Кромѣ того осмотрѣны виноградники селъ Микаукъ, Яловенъ, Миклешти, Бардаръ, Пожоренъ, Ханска, Костешты и раскопано въ нихъ 7242 куста; филлоксера не обнаружена.

Осмотръ былъ также произведенъ еще въ 1 селахъ Кишиневскаго уѣзда и 16 Бѣльцкаго находящихся въ участкѣ эксперта Околовича филлоксеры при этомъ не обнаружено. Въ этихъ селахъ и 2 селахъ Оргѣевскаго уѣзда лежащихъ внѣ очаговъ, раскопано было 15378 кустовъ.

Въ Оргѣевскомъ уѣздѣ, въ с. Пересѣчнѣ въ 2 урочищахъ раскопано 1701 куст., изъ которыхъ 23 оказались зараженными. Въ с. Миклешткахъ раскопано 3047 куст. и филлоксера найдена на 1 кустѣ. Въ с. Каменчѣ раскопано 2068 кустовъ, и филлоксера найдена на 83 кустахъ. Кромѣ того въ сс. Исаковской, Чеколтенской и Киперченской волостей, раскопано 17830 кустовъ, и филлоксеры не обнаружено. Въ с. Дзикково раскопано 6163 куст. и филлоксера обнаружена на 406 кустахъ. Въ с. Кишенкѣ въ урочищѣ „Гиргонъ" открыто новое филлоксерное зараженіе, разбросанное на $3^1/_2$ десят. Изъ 1640 раскопанныхъ кустовъ найдено 255 зараженныхъ филлоксерою. Въ сс. Кобылка, Лупа-Рочи, Страшенцахъ и Гуленцахъ раскопано 15325 кустовъ, причемъ открыто 1445 зараженныхъ кустовъ и подвергнута отравленію площадь въ 73 кв. саж; залито растворомъ сѣроуглеродистаго калія 500 куста.

Въ Бендерскомъ уѣздѣ, въ г. Бендерахъ изъ 103900 куст. раскопано было 17143 куста и филлоксера не обнаружена.

Въ Акерманскомъ уѣздѣ, въ г. Аккерманѣ раскопано 2802 куста и кромѣ того въ 9 пунктахъ раскопано 10114 кустъ; филлоксера не обнаружена.

Въ с.-же Кальчевѣ изъ 6710 раскопанныхъ кустовъ обнаружена на 224 куст. филлоксера.

Въ Измаильскомъ уѣздѣ, въ г. Рени, раскопано 7235 кустовъ, зараженныхъ найдено 1 кустъ, въ с. Аматдолѣ раскопано 3459 кустовъ и филлоксера открыта на 34, въ с. Фрикацелѣ раскопано 7961 и зараженныхъ найдено 16, въ с. Слободзеѣ раскопано 14597 кустовъ и зараженныхъ открыто 246 кust. Въ г. Болградѣ раскопано 6348 куст. и филлоксера найдена на 14 кустахъ, въ с. Чишмискіой раскопано 2341 куста и зараженныхъ найдено 3, въ с. Волканештахъ раскопано 2978 куст.; филлоксера найдена на 8 кустахъ.

Внѣ очаговъ раскопано въ 9 пунктахъ 29310 кust, причемъ въ с. Вайсалахъ открыта филлоксера на 24 кустахъ и въ с. Бартѣ на 592 кустахъ.

Въ Херсонской губ., въ г. Григоріополѣ и въ волостяхъ Лунковской, Коротницкой, Гофнунгстальской, Горіевской, Катаржинской, Петровской, Плоховской, Кассельской, Евгеніевской, Демидовской, Новопетровской и въ колоніи Страсбургъ раскопано 17830 куст. изъ 1.545.615 и филлоксера необнаружена. Поэтому, однако, наблюдались поврежденія отъ Oidium'а и мильдью, причиненія довольно значительныя убытки. Также были осмотрѣны некоторые виноградники с. Большой Фонтанъ, причемъ замѣчены поврежденія отъ Oidium'а, Conyothirium diplod и Sphaceloma ampelinum.

. **Дѣла о несостоятельности.** Б. Школьника и Ц. Георгенберга, назначенныя на вчера въ коммерч. судѣ, отложены по ходатайству сторонъ.

. **Привозъ хлѣба.** Ежедневно съ Днѣпра доставляются моремъ, на баржахъ и лодкахъ, отъ 50 до 300.000 пуд. разныхъ зерновыхъ продуктовъ.

. **Нечаянное отравленіе.** Въ сер. больницу доставлена М. Побошкина, которая въ своей квартирѣ въ д. Клейна, на Рыбной ул. нечаянно приняла отраву.

. **Кража.** Неизвѣстные злоумышленники, забравшись въ квар. домовладѣльца Я. Гаффе, на Старопортофранковъ ул., совершили тамъ кражу разныхъ вещей на 380 руб.

. **Кража въ уѣздѣ.** Поселянинъ с. Гуляевки, Покровской волости, С. Долгаль заявилъ мѣстному урядику, что изъ числа хранившихся у него общественныхъ денегъ 8000 р. неизвѣстные злоумышленники похитили изъ сундука 500 руб.

. **О пріемѣ еврейскихъ дѣвушекъ въ гимназію.** Въ Мариуполѣ, какъ передаетъ „Ю. К", получено отношеніе попечителя одесскаго учебнаго округа о томъ, что по разъясненію министерства народнаго просвѣщенія, хотяи евреекъ не принимаемъ въ мѣстному обществу, но тутъ быть принимаемы въ мѣстную женскую гимназію только тогда, когда окажутся вакансіи послѣ пріема дочерей мѣстныхъ жителей, которыя удовлетворительно выдержатъ вступительныя испытанія.

. **Общее собраніе** членовъ одес. отд. Императорскаго русскаго техническаго общества состоится въ четвергъ, 2 ноября, въ 8 час. вечера, въ собственномъ зданіи отдѣленія. Предметы занятій: 1) Докладъ С. Ѳ. Стемпковскаго „О практическомъ примѣненіи электрической сварки металловъ"; 2) докладъ Г. О. Вайнштейна „О химическихъ работахъ Пастера" и 3) очередныя дѣла.

. **Поправка.** Въ письмѣ г. Трахтмана, въ № 3413 „Од. Нов." вмѣсто—на которыхъ должны были дѣйствовать уполномоченными образомъ *„мрачныя* корреспонденціи", напечатано „справочныя" корреспонденціи оттуда".

Городскія происшествія.

Въ сер. больницу доставленъ А. Онимчукъ съ переломомъ ноги.

— Домовладѣлецъ Греческой ул., Скулучъ, заявилъ полиціи, что изъ квартиры его совершена кража часовъ.

— Въ город. больницу доставлена К. Федотова съ переломомъ руки.

— Задержанный А. Топеръ, какъ оказывается, долженъ былъ отбыть воинскую повинность, но, желая избавиться отъ нея, рѣшилъ уѣхать заграницу.

Одесская городская дума.

2-ая октябрьская сессія.

Высочайшая телеграмма.—Выкупъ водопровода.—) становленіе надзора за убоемъ скота. — Расходы по содержанію «Ланжерона».—Пенсіи Журилову и Тхоржевской. — Къ учрежденію городск. ломбарда.—Выборы.

Вторая октябрьская сессія городск. думы открылась 30 октября подъ предсѣдательствомъ и. д. городского головы Ѳ. В. Адаменко. Гласныхъ мало, всего 38 чел. Къ началу засѣданія въ думской залѣ опираясь на палку, входитъ бывш. одес. городск. голова т. с. Г. Г. Маразли, нѣсколько оправившійся отъ болѣзни.

Докладывается Высочайшая благодарность Государыни Императрицы Александры Ѳеодоровны, полученная на имя г. одесскаго градоначальника генералъ-лейт. П. А. Зеленого, въ отвѣтъ на посланную Ея Величеству телеграмму о закладкѣ дома трудолюбія. Гласные выслушиваютъ телеграмму стоя.

Разсматривается вопросъ о выкупѣ городомъ водопровода. Съ этимъ вопросомъ читатели нашей газеты достаточно знакомы по докладу водопроводной коммисіи, напечатанному въ № 3446 „Одесскихъ Нов."

Гл. *Хаисъ* проситъ предсѣдателя водопроводной коммисіи Н. Ф. Сухомлинова высказаться по этому вопросу.

Гл. *Н. Ф. Сухомлиновъ* — пересказываетъ докладъ коммисіи, разъясняя нѣкоторыя детали и мотивируя постановленіе коммисіи. Что-же касается финансовой коммисіи, заканчиваетъ Н. Ф. Сухомлиновъ, которая постановила рекомендовать думѣ принять предложеніе водопроводной коммисіи, но находитъ желательнымъ, для большаго расширенія водоснабженія и эксплоатаціи водопроводовъ, сдать водопроводъ частному лицу, то она совѣтуетъ лишь имѣть это въ виду.—Теперь нѣтъ, по моему мнѣнію, надобности говорить объ этомъ. Это дѣло будущаго.

Гл. *Я. Новиковъ*: Финансовой коммисіи, въ которой и я принималъ участіе, не оставалось ничего болѣе, какъ рекомендовать думѣ принять предложеніе водопроводной коммисіи; дума уже рѣшила выкупить водопроводъ. Ничего не подѣлаешь! Что касается передачи водопровода въ частныя руки, то я думаю, что это будетъ полезнѣе... Есть мудрая русская пословица «пуганая ворона куста боится». Такъ и мы... съ вопросомъ о водопроводѣ. Въ прошломъ у насъ богатые факты... Крытые рынки и лѣчебное заведеніе на лиманѣ.—Затѣмъ гласный переходитъ къ разсмотрѣнію пунктовъ о доходности водопровода, которую обѣщаетъ коммисія. — Коммисія разсчитываетъ, что доходность увеличится отъ того, что плата за воду будетъ увеличена съ 6 к. на 8 к., для домовладѣльцевъ и съ 3 до 4 к. съ фабрикъ, заводовъ и проч. за 40 ведерную бочку... Но, согласитесь, что такимъ путемъ можно увеличивать какой угодно доходъ. Это не штука... Далѣе коммисія говоритъ, что городъ получитъ отъ водопровода чистый остатокъ въ 70,000 руб.—Сомнѣваюсь—и не безосновательно... Въ подтвержденіе своихъ сомнѣній гласный говоритъ, что на содержаніе исполнительной коммисіи потребуется около 15 тыс. р.—Вотъ вамъ уже остатокъ не въ 70 тыс. Затѣмъ недоимки... Компанія водопроводовъ страдаетъ отъ неаккуратныхъ плательщиковъ за воду, но думаю, что городъ будетъ имѣть больше недоимокъ. Примѣръ—оцѣночный сборъ. Сколько должниковъ!.. Вычтите и эти недоимки изъ 70 тыс. остатка. Затѣмъ коммисія говоритъ, что расходы по эксплоатаціи водопровода обойдутся городу не дороже, чѣмъ обходятся компаніи. Нѣтъ... съ этимъ трудно согласиться. Кому неизвѣстно, то государственныя, городскія общественныя дѣла обходятся вдвое дороже, чѣмъ это могло-бы обойтись частнымъ лицамъ?.. Это понятно... Да, господа. Я пришелъ къ тому убѣжденію, что остатокъ въ 70 тыс. р. будетъ такимъ, отъ котораго ничего не останется... Похожу къ разсмотрѣнію второй части доклада коммисіи..:

— Дайте, говоритъ коммисія, 3 милліона на улучшеніе, расширеніе и проч. одесскаго водопровода... Отлично... дадимъ 3 мил. руб. — что же будетъ... ограничимся-ли мы этимъ?.. Мнѣ памятны крытые рынки... Ассигновано было 340 тыс... а сколько они уже стоютъ и еще будутъ стоить... свыше 340 тыс.. А лечебница на лиманѣ?..

Кто, спрашивается, будетъ руководить работами по расширенію водопровода?... Тѣ же господа, которые строятъ рынки и строили лечебницу... Они и смѣту выработаютъ и всякіе вѣрные планы и проэкты представятъ... и потомъ начнутся увеличенія еще... да еще... безъ конца... и, глядь, 3 милл... превратились въ 6 милл... Что-же изъ этого выйдетъ!... Я думаю, что ничего хорошаго не выйдетъ... Это доказалъ намъ горькій опытъ... Исходя изъ этой точки зрѣнія, финансовая коммисія и предлагаетъ думѣ по выкупу водопровода—сдать его какой-нибудь компаніи, какъ онъ есть, безъ расширеній и улучшеній... Для города это куда выгоднѣе... Частныя лица больше заинтересуются доходомъ и будутъ лучше устраивать необходимыя улучшенія... Исполнительная коммисія не такъ отвѣтственная, какъ частная компанія, съ которой можно все сдѣлать... можно взыскать. Мой вамъ совѣтъ—выкупайте водопроводъ, но совершите заемъ не въ 6 милл. руб., а въ 3.. Затѣмъ г. Новиковъ указываетъ, что частную компанію можно всегда легко найти...

Гласный откашливается и опускается въ кресло.

Гл. *Шульцъ*. Водопроводъ не можетъ и не долженъ быть статьею особаго коммерческаго предпріятія... Онъ на первомъ планѣ долженъ служить нуждамъ гражданъ... Бросается въ глаза расходъ по содержанію исполнительной коммисіи. Расходъ великъ... Опытъ показалъ, что водопроводомъ вѣдаетъ одинъ человѣкъ... Если не было воды, то не директоръ виноватъ... Можно всѣ заботы по водопроводу возложить на особаго члена управы. Что-же касается ограниченія займа до 3 милл. руб., то это ни къ чему не поведетъ... Я предлагаю согласиться съ предложеніемъ коммисіи о 6-ти-милліонномъ займѣ...

— Г. Новиковъ говоритъ отъ имени всей финансовой коммисіи,—быстро подымается гл. *Хаисъ*,—это немножко не такъ... Не всѣ мы съ нимъ согласны... Это онъ намъ и раньше говорилъ, но мы остались при своемъ мнѣніи... и не согласились съ нимъ тогда-же... Мы вовсе не имѣли въ виду займа въ 3 милліона. Г. Новиковъ забываетъ самое главное: у насъ воды нѣтъ, и водопроводное общество намъ помочь не можетъ... Не надо идти на компромиссы,—а принять предложеніе водопроводной коммисіи...

Гл. Н. Ф. Сухомлиновъ. Расходы, о которыхъ говорилъ гл. Новиковъ, ничего не имѣютъ общаго съ остаткомъ въ 70 тыс. руб. Мы ассигновали для нихъ 26 тыс. руб., хотя потребуется-то всего 14 тыс. руб., недоимки были приняты нами во вниманіе. Общая сумма дохода, которую будетъ давать водопроводное предпріятіе, составитъ 426.000 руб. Мы уменьшили ее для осторожности на 10 проц., въ виду могущихъ быть недоборовъ, и исключили плату за воду для войскъ (около 13.000 руб.). Остатокъ можетъ превышать сумму въ 70 тыс. руб. Гадать о будущемъ трудно... Касательно займа въ 3 милл., финансовая коммисія именно рекомендуетъ по 3, а 6 милл. Что касается заботъ по расширенію водопровода, то это не хитро... Это не лиманъ и не рынки, гдѣ предварительно трудно высчитать настоящую стоимость. Въ водопроводѣ надо выяснить стоимость трубъ, прокладки ихъ и дѣло съ концомъ. Исполнительная коммисія, я думаю, болѣе чѣмъ необходима въ данномъ случаѣ. Она нужна намъ для приведенія въ исполненіе соглашенія съ водопроводнымъ обществомъ, для дальнѣйшихъ переговоровъ, подписанія договора о соглашеніи пріема водопровода съ принадлежностями, пріобрѣтенія отъ общества того, что окажется необходимымъ, а равно для завѣдыванія водопроводомъ и дальнѣйшаго устройства его, согласно инструкціи, которая имѣетъ быть утверждена думою. Г. Новиковъ предлагаетъ сдать водопроводъ компаніи, которая будетъ больше заботиться о *своемъ* интересѣ. Но намъ нуженъ не интересъ компаніи, а населенія...

Исполнительную коммисію можно избрать и не изъ гг. гласныхъ... она не будетъ имѣть ничего общаго съ прежними исполнительными коммисіями. Она будетъ получать вознагражденіе и, очевидно, будетъ работать.

Предсѣдатель г. Адаменко—послѣ резюме, предлагаетъ поставить на баллотировку II пунктъ доклада коммисіи, а именно: для уплаты обществу одес. водопроводовъ выкупной суммы и для расширенія водопроводныхъ сооруженій, заключить заемъ въ 6,000.000 руб. сер. выпускомъ облигацій г. Одессы съ уплатою $4^1/_2$% росту $^1/_2$% погашенія, о разрѣшеніи котораго возбудить ходатайство и уполномочить городъ управу составить проэктъ положенія объ этомъ займѣ. Большинствомъ 30 противъ 3—вопросъ разрѣшается въ утвердительномъ смыслѣ... За колонными г. Платса поздравляютъ съ окончательнымъ разрѣшеніемъ вопроса.

Разсматривается предложеніе водопроводной коммисіи о вознагражденіи и выборѣ исполнительной коммисіи.

Гл. Добровольскій находитъ набраніе коммисіи преждевременнымъ.—пусть намъ разрѣшатъ заемъ, а тамъ и коммисію выберемъ.

Гл. Бродскій:—что мы сдѣлаемъ, если намъ заемъ не будет

Мебельно-столярная фабрика И. А. ДРАЧИНСКАГО, *Надеждинская, уголъ Сабанѣева моста, д. Фонъ-Деши.* Принимаетъ заказы: гостинной, столовой, спальной кабинетной и проч. мебели, а также устройства магазиновъ. Имѣется большой выборъ готовой мебели. Принимаетъ обивку мебели, драпировку оконъ, дверей и проч. **ЦѢНЫ УМѢРЕННЫЯ.**

вывается пока 162 чел. Изъ нихъ пожизненными считаются слѣдующія лица и учрежденія: Бессарабская губернская земская управа пожертвовавшая обществу 500 руб. единовременно и обѣщавшая отчислять ежегодно % въ пользу общества съ капитала поступающаго на содержаніе мѣстъ заключенія, кишиневская мѣщанская управа, назначившая обществу субсидію въ теченіе пяти лѣтъ по 1000 руб. въ годъ, т. е. 5000 руб., высокопреосвященный Неофитъ, внесшій въ кассу общества 100 руб., преосвященный Аркадій (100 р.), княгиня Виземская (100 руб.) Ралли (100 р.) и т. д. Средства общества образуются изъ ежегодныхъ членскихъ взносовъ и единовременныхъ пожертвованій, изъ платежей отъ казны за содержаніе несовершеннолѣтнихъ преступниковъ, изъ сборовъ отъ устраиваемыхъ въ пользу общества концертовъ, спектаклей, литературныхъ чтеній выставокъ, лотерей и т. д. Общество обладаетъ пока капиталомъ въ пять тыс. руб. Дѣла общества вѣдаются: а) совѣтомъ общества въ г. Кишиневѣ и б) общимъ собраніемъ членовъ общества. Совѣтъ общества состоитъ изъ шести членовъ, избираемыхъ на три года общимъ собраніемъ. На обязанности совѣта лежитъ: составленіе проэктовъ положеній ремесленныхъ пріютовъ и утвержденіе для нихъ инструкцій дѣлопроизводства, устройство и открытіе исправительныхъ пріютовъ, собираніе по возможности точныхъ свѣдѣній о положеніи, въ какомъ находятся вышедшіе изъ заведеній общества воспитанники и изысканіе всевозможныхъ мѣръ и средствъ къ улучшенію ихъ положенія и т. д. Выпущенные питомцы вѣряются попеченію назначенныхъ для сего опекуновъ изъ членовъ общества. Выпущеннымъ питомцамъ пріюта, если они посѣщаютъ своего опекуна или директора пріюта и сообщаютъ имъ свѣдѣнія о своихъ занятіяхъ, предоставляется право, въ случаѣ нужды, или какихъ либо несчастій, обращаться въ пріютъ за помощью и, въ такомъ случаѣ, они могутъ быть помѣщаемы въ пріютъ временно, впредь до пріисканія ими мѣстъ или занятій. Вотъ, въ чемъ заключаются задачи и цѣли этого симпатичнѣйшаго общества. Сегодня, въ въ залѣ гражданскаго отдѣленія кишиневскаго окружного суда, состоялось первое очередное собраніе общества. Присутствовали: преосвященный Аркадій, епископъ Аккерманскій и Хотинскій, г. начальникъ губерніи, генералъ-лейтенантъ, А. П. Константиновичъ, предсѣдатель окружнаго суда, Е. В. Васильевъ, прокуроръ суда, К. Е. Безкровный, товарищи предсѣдателя В. А. Лебединцевъ, В. К. Кудревичъ, члены окружнаго суда: М. А. Гордонъ, М. М. Никольскій, М. А. Куровицкій, Жебровскій, Я. К. Городыскій, нотаріусъ Д. И. Писаржевскій, присяж. повѣр. Лазаревъ, Шмитовъ, мир. судья В. Э. Варкарь, губерн. раввинъ А. И. Катловкеръ, пасторъ Фальтинъ, мѣщ. староста С. М. Балажезъ, ремесл. голова Степановъ и др. члены общества. Передъ открытіемъ засѣданія, преосвященный Аркадій обратился въ присутствующимъ съ подобающимъ случаю теплымъ словомъ. Затѣмъ, предсѣдатель окруж. суда, г. Васильевъ, поблагодаривъ собраніе за сочувствіе, оказанное имъ при возникновеніи мысли объ учрежденіи общества исправительныхъ пріютовъ, между прочимъ, познакомилъ присутствующихъ съ исторіей возникновенія и учрежденія общества, его цѣлями и задачами. Послѣ г. Васильева, говорилъ г. бессарабскій губернаторъ, который высказался въ томъ смыслѣ, что слѣдуетъ оказывать содѣйствіе и матеріальную поддержку этому въ высшей степени благому дѣлу. Затѣмъ, приступили къ избранію предсѣдателя и членовъ совѣта. Г. бессарабскій губернаторъ предложилъ въ предсѣдатели г. Васильева, котораго присутствующіе также просили принять на себя эту обязанность. Г. Васильевъ былъ тронутъ оказанной ему честью и поблагодаривъ собраніе, согласился [illegible] 20 лѣтъ [illegible] по его предсѣдателемъ совѣта. Въ члены совѣта избранными оказались: Е. Е. Безкровный (24 гол.), К. И. Дунка (20 гол.), Кирияковъ (19 гол.), баронъ Стуартъ (17 гол.) и Давидовичъ. На послѣдняго возложена обязанность секретаря общества. Кандидатами избраны: Кенигшацъ Е. С., Мануйловъ и представитель государств. имущ. Гурьевъ. Послѣ распредѣленія занятій между членами совѣта, г. бессарабскій губернаторъ объявилъ засѣданіе закрытымъ.

Мѣстныя новости.

Какъ уже извѣстно нашимъ читателямъ, на 26 сего мѣсяца старостой мѣщанской управы, С. М. Баланезомъ, назначенъ былъ сходъ спеціально по поводу предложенія предсѣдателя кишиневскаго окружнаго суда г. Васильева поддержать учрежденное здѣсь „бессар. общество исправительныхъ пріютовъ для малолѣтнихъ преступниковъ". Состоявшійся по этому случаю мѣщанскій сходъ, по своимъ результатамъ, можетъ быть названъ однимъ изъ удачнѣйшихъ. Мѣщанскій староста, обстоятельно ознакомивъ сходчиковъ съ гуманными цѣлями новаго общества и съ характеромъ предложенія г. Васильева, просилъ мѣщанъ принять активное участіе въ этомъ дѣлѣ. Принявъ во вниманіе полезность и гуманность учрежденія для малолѣтнихъ преступниковъ, а также и то, что мѣщанское сословіе даетъ не малый контингентъ таковыхъ малолѣтн. преступниковъ, сходъ постановилъ: ассигновать ежегодно, въ теченіе пяти лѣтъ, начиная съ 1896 г., субсидію „бесс. обществу исправ. пріютовъ" по 1000 р. въ годъ. Мы съ удовольствіемъ отмѣчаемъ это гуманное постановленіе мѣщанъ и выражаемъ отъ имени будущихъ питомцевъ пріютовъ общества благодарность г. Баланезу за обстоятельное ознакомленіе своихъ сообщественниковъ съ цѣлями общества и содѣйствіе въ этомъ благомъ дѣлѣ.

*** Указываемъ на настоятельную необходимость замощенія Харламіевской улицы, между Павловской и Семинарской. Въ этомъ мѣстѣ положительно нельзя ни пройти, ни даже проѣхать. Не забудьте, что Харламіевская (она-же Золотая (?) находится въ центрѣ города и не приличествуетъ такой улицѣ быть не проходимой. Нашимъ управцамъ слѣдуетъ, наконецъ, обратить на это свое благосклонное вниманіе и приступить къ замощенію этой части улицы, тѣмъ болѣе, что на это большихъ затратъ не требуется.

Гр—скій.

Торговля и промышленность.

Курсы одесской конторы государственнаго банка.
31 октября 1895 г.

Процентныя бумаги.

	Пок. р. к.	Прод. р. к.
4% государств рента	97 1/4	97 3/4
5% жел.-дор. рента	100 1/2	101
4½% консолид. обл. 1-го вып.	99 3/4	100 1/4
„ „ 2-го „	99 3/4	100 1/4
4% внутрен. заем 1893 года	100 1/4	100 3/4
4½% закл. л. гос. дв. зем. бан.	99 3/4	100 1/4
„ свид. крест. поз. банка.	99 3/4	100 1/4
5% бил. 1 вып. съ выиг. з. 1861 г.	206 —	208 —
„ „ II „ „ „ 1866 г.	227 —	229 —
5% закл. съ выиг л. г. д. з. б.	206 —	208 —
4% обл. внут. займа 1887 г. 1 в.)	96 1/2	
„ „ „ займовъ 1891 г. 2 в.)	—	
„ „ „ „ „ 3 и 4 в)	—	
„ закл. л. гос. двор. зем. бан.	97 1/4	97 3/4

Примѣчаніе. 4% и 4½% бум. продаются монторою и со сдачею на срокъ.

Россійская золотая монета.

Имперіалы прежняго чеканa	15.24	—
„ новаго „	14.80	—
Полуимперіалы прежняго чеканa	7.62	—
„ новаго „	7.40	—
Червонцы	4 57	—

Трехмѣсячныя тратты.

	р.	к.
На Лондонъ (за 10 фун. стерл.)	93	05
„ Парижъ (за 100 фр.)	36	85
„ Берлинъ (за 100 марк.)	45	32½
„ Амстердамъ (за 100 гол гульд.)	76	55

Чеки (à vue).

На Лондонъ (за 10 фун. стерл.)	93	35
„ Парижъ (за 100 фр.)	37	02½
„ Берлинъ (за 100 марк.)	45	65
„ Амстердамъ (за 100 гол. фл.	77	05
„ Вѣну	77	50

СПРАВОЧНЫЙ ОТДѢЛЪ.

Мѣсяцесловъ

Среда 1-го (13 ноября). Космы и Даміана безсреб., мч. Кирѣенны, Іуліаніи. Кесаріи, Дасіи; свм. Іоанна еписк. и Іакова.

Прибывшіе въ Одессу.

1 ноября.

Петербургская гост. Мартынов Е. М. съ женою изъ Москвы, Феодосію Е. Е. изъ Кишинева, Чвалинскій В. А. изъ Пол. губ.

Сѣверная гостиница. Герногъ Б. Я. изъ Жмеринки, Юрьевичъ Ф. М. изъ Бершада, Гончаровъ Е. К. изъ Николаева.

Славянская гостиница. Шишкинъ М. Н. изъ Росіянки, Тригубовъ Э. С. изъ Николаева. Тополесусъ изъ Елисаветграда, Козакъ Д. И. изъ Кишинева, Жукинская изъ Тирасполя, Поплавскій изъ Ярмолинецъ, Поплавскій А. Р. отгуда-же, Бѣлгорадскій К. И. изъ Тирасполя, Рябченко изъ Одесск. уѣзда.

Гостинница Одесса. Бѣлинъ А. У. изъ Лодзи, Леви В. Ш. изъ Мелитополя, Файшитейнъ Г. Г.

Лондонская гост. Винтикъ Л. изъ Москвы.

Швейцарская гост. Владиславлевичъ Л. П. полк. изъ Кишинева, Хадзкій Ш. И. куп. изъ Феодосій, Марморъ З. Ю. изъ Кишинева, Фрелихъ М. М.ав.-под. изъ Харькова, Мильчевъ П. К. куп. изъ Измаила. Этиковъ К. К. земл. изъ Комрата.

Парижская гост.: Мешойеръ І. М. изъ Варшавы, Розенбергъ Д. М. изъ м. Немирово, Тумановъ П. М.ав.-под. изъ Харькова, Мильчевъ П. К. куп. изъ Измаила. Этиковъ К. К. земл. изъ Комрата.

Парижская гост.: Мешойеръ І. М. изъ Варшавы, Розенбергъ Д. М. изъ м. Немирово, Тумановъ П. М. князь изъ Тифлиса, Кноблъ І. М. изъ Житоміра, Поминскій К. И. изъ Варшавы, Кноблъ Е. Е. изъ Житоміра, Бибрихъ О. И. Варшавы, Славентанторъ С. М. изъ Симферополя.

Гост. Франція: Кацура М. Д. изъ Глебова, Фуксъ А. А. изъ Варшавы, Лупенко Н. М. изъ Проскурова, Пономаренко Е. Н. изъ Берислава.

Центральная гостиница. Фальтъ Г. Г. изъ Херсона, Калакуцкая А. М. и Бановъ отгуда-же, Менжелей Ц. А. изъ Керчи, Пантусовъ С. Н. изъ Николаева, Богдановъ М. И. изъ Рущука, Плодеъ Я. Г. изъ Харькова, Карпевъ В. А. лейтенантъ изъ Севастополя, Жарковъ Н. П. изъ Москвы, Ивановъ В. Ф. изъ Керчи.

Гост. „Имперіалъ". Москаловъ В. Ф. изъ Кишинева.

Назначены на 1 ноября:

Консультаціонное бюро помощ. присяжныхъ повѣренныхъ гор. слѣдв мир. судей, на Бульварѣ отъ 12 до 2 час. Дежурные гг. Бродскій, Бемъ и Бланкъ.

ТЕАТРЫ и ЗРѢЛИЩА.

Въ сред, 1 ноября.

Городской театръ. Антреприза Г. Ф. Гордѣева. Итальянскими оперными артистами представлено будетъ: «Манонъ Леско», оп. въ 5 д муз. Массенне. Начало въ 8 часовъ вечера

Банкирская контора А. Беновичъ и К° ВЪ ХЕРСОНѢ, Суворовская, д. Тарле.
ТОРГОВЫЙ ДОМЪ **Д. БАРАМЪ и К°.** Ришельевская уг. Дерибасов. д. Новикова.

ДВИЖЕНІЕ ПАРОХОДОВЪ

Русск. Общ. Пар. и Торг.

Съ 29 октября по 4 ноября 1895 г. Отойдутъ изъ Практической гавани: ВЪ НИКОЛАЕВЪ: Ежедневно въ 8 часовъ утра **ВЪ ХЕРСОНЪ:** ежедневно, въ 8 час. утра.

По линіи Крымско-Кавказской до Батума:

Ноября 1 среда, въ 3 ч. д. «Игорь" товаро-пассажирскимъ прямымъ зимнимъ рейсомъ.

Ноября 2, четвергъ, въ 3 часа дня «В. К. Константинъ» почт. прям. зимнимъ рейсомъ.

Ноября 3, пятница, въ 4 ч. д. „Святославъ" товаро-пассажирскимъ кругов. зимнимъ рейсомъ.

Ноября 4, суббота, въ 3 час. дня «Св. Николай» почтовымъ 2 круговымъ зимнимъ рейсомъ.

Ожидаются въ Практическую гавань по линіи Крымско-Кавказской:

Ноября 1, среда, «Пушкинъ" изъ ускореннаго рейса.
„ „ «Екатерина II» изъ круг. товаро пассажир. рейса.

Ноября 2, четвергъ, „В. К. Михаилъ" изъ 1 кругового лѣтняго рейса.

Отойдутъ изъ Карантинной гавани по линіямъ Александрійской прямой и круговой:

Ноября 4, суббота, въ 4 ч. д. «Кор. Ольга» прям. Александрійск. рейсомъ.

Ожидаются въ Карантинную гавань

Ноября 1, среда, „Азовъ» изъ Анатолійскаго рейса.

Ноября 4, суббота, «Царь" изъ Александрійск. прямого рейса.

Со среды, 1-го ноября, пароходы Крымско-Кавказской линіи будутъ совершать свои рейсы по зимнему росписанію.

"LA GUÈPE" Bicyclette de Haute Précision
В. БРИКЧИНСКІЙ *Почтовая ул., рядомъ съ Почтой,*
Оставшіеся съ сезона велосипеды продаются по фабричной цѣнѣ съ разсрочкой уплаты. КРОВАТИ желѣзныя Вѣнскія и Англійскія, желѣз. и мрам. умывальники, Ванны, Ведра, Биде, Дѣтскіе Возики и Люльки. Матрацы проволочные, пружинные, волосяные и американской травы и всевозможныя проволочныя издѣлія **ПО ФАБРИЧНЫМЪ ЦѢНАМЪ.** Тамъ-же „ЭКСИКАТОРЪ" средство противъ сырости въ домахъ.

Движеніе поѣздовъ Юго-Зап. жел. дорогъ. Отходъ изъ Одессы: курьерскій № 2 въ 8 ч. 30 м. вечера, почтовый № 4 въ 9 ч. веч., пассажирскій № 6 въ 9 ч. 50 м. утра, пассажирскій № 8 въ 11 ч. 50 м. веч., пассажирскій № 10 въ 7 ч. 16 м. веч.

Приходъ въ Одессу: пассажирскій № 9 въ 12 ч. 21 мин. дня, пассажирскій № 7 въ 6 ч утра; пассажирскій № 5 въ 8 ч. 29 м. веч. почтовый № 3 въ 8 ч. 52 м. утра, курьерскій № 1 въ 9 ч. 22 м. утра.

Движеніе поѣздовъ на Б.-Фонтанъ. Отъ города въ 6, 7, 8, 10, 12, 2, 3, 4, 5, 6, 7 и 8 ч (посл.) Отъ Б. Фонтана: въ 7, 8, 9, 11, 1, 3, 4, 5 6, 7, 8 и 9 (послѣдній).

Движеніе поѣздовъ на Хаджибейскій лиманъ отъ Херсонск. спуска въ 6 ч. 30 м., 8 ч. 30 м., 10 ч. 30 м., 12 ч. 30 м., 2 ч. 30 м., 5 ч. (посл.). Отъ лимана въ 7 ч. 30 м., 9 ч. 30 м., 11 ч. 30 м., 1 ч. 30 м., 3 ч. 30 м., 6 ч. (посл.).

Судебный приставъ при одесск. городскомъ съѣздѣ мировыхъ судей Н. Д. Гогардовъ, на основаніи 1030 ст. уст. гражд. суд. объявляетъ, что 7-го ноября 1895 года, въ 11 ч утра будетъ произведена публичная продажа движимаго имущества, принадлежащаго Цехіелю Георгенбергу, заключающагося въ доскахъ, брусьяхъ, латахъ и проч., опѣненнаго въ 911 руб. Продажа будетъ производиться въ Александровскомъ участкѣ г. Одессы, на Ново-Рыбной ул., въ д. Зейлигера. 12704—Г—1

ДУБОВАЯ КЛЕПКА для бочекъ, отличнаго качества, разныхъ размѣровъ продается по случаю **ПО УМѢРЕННЫМЪ ЦѢНАМЪ**, въ лѣсной торговлѣ Барскаго, по Средней ул., уголъ Вольфов. пер., прот. завода Кофмана. 12833—Г—1

Двѣ старыя итальянскія СКРИПКИ—одна въ 450 р. другая въ 200 р. продаются. Видѣть можно въ нотномъ магазинѣ Бальна, Дерибасов. ул. 12825—Г—1

Un jeune homme ayant terminé ses études dans une école municipale supérieure, de la Ville de Paris désire donner des leçons de français. Ecrire: Новая ул., домъ Роговинской, № 8, кв. № 4. 12844-Г-1

ПАЛЬТО продается знакомъ, на шерстяной ватѣ, неношенное, совсѣмъ новое, стоящее 35 руб. за 25 руб. Садовая № 21, д. Германсона, кв. № 1. 12843-Г—1

Продается 20 десятинъ ЗЕМЛИ у круглой бухты, въ 6 верстахъ отъ Севастополя, по 40 рублей за десятину. Желающихъ прошу обратиться къ Скульптору И. Саковичу, Дегтярная ул., соб. домъ № 29. 12824—Г—1

Образованный еврей съ солидными рекомендаціями, знающій бухгалтерію и корреспонденцію, ищетъ занятій (отъ 3-хъ часовъ) за умѣренное вознагражденіе. Даетъ уроки русскаго и нѣмецкаго языковъ. Адресоваться: Книжеская ул., д. 38, кв. 7. Ф. Л.

Бессарабско-Таврическій Земельный Банкъ имѣетъ честь довести до всеобщаго свѣдѣнія, что ссуды подъ залогъ каменныхъ домовъ въ гор. Одессѣ выдаются $4^1/_2$ % закладными листами на 38 лѣтъ 4 мѣсяца изъ 6% годовыхъ, въ томъ числѣ погашеніе 1% въ 34 года 9 мѣсяцевъ изъ $6^1/_2$ % годовыхъ съ погашеніемъ капитала въ $1^1/_2$ %.

Согласно § 57 устава Банка ссуды выдаются безъ кругового ручательства заемщиковъ. 8894—Г—1

Одесское Оптовое Отдѣленіе Г-ва БРОКАРЪ и К°, уголъ Ришельевской и Троицкой улицъ, д. Баржанскаго. 9643—Г—1

Столовая при Дворянской гостиницѣ, Дворянская ул., между Садовой и Херсонской ул., въ заново-ремонтированномъ, изящно отдѣланномъ помѣщеніи можно ежедневно имѣть завтракъ, обѣдъ и ужинъ. Отпускаемъ, также и на дома. Приготовленіе изъ лучшей самой свѣжей провизіи. Исключительно на коровьемъ маслѣ. **ЦѢНЫ УМѢРЕННЫЯ.**

Сезонъ 1896 года **САРАТОВСКІЯ САРПИНКИ** **АЛЬБОМЪ** НОВЫЙ ИЛЛЮСТРИРОВАННЫЙ съ натуральными образцами для ПЛАТЬЕВЪ и БѢЛЬЯ **САРПИНОКЪ** высылается заказной бандеролью за 56 коп. присланные почтовыми марками **исключительно по адресу: МОСКВА,** Петровка, Саратовскимъ фабрикантамъ Торговому дому **«А. Вендеръ съ С-ми и В. Вендеръ»** Сокращ. адресъ: **Москва, Сарпинка Вендеръ.**
Содержаніе Альбома: 1) Образцы Сарпинской ЧЕ-СУ-ЧИ и Тика. 2) „ Сарпинокъ полушелковыхъ и „Шелковистыхъ". 3) „ Сарпинокъ обыкновенныхъ. 4) Иллюстрированный Прейсъ-Курантъ БѢЛЬЯ Сарпинскаго и полотнянаго.

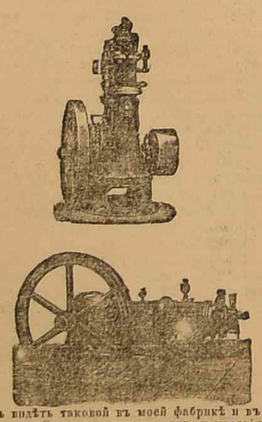
Патентованные керосиновые ДВИГАТЕЛИ И. М. ГРОБЪ и К° Дешевле, проще и выгоднѣе въ работѣ всѣхъ другихъ системъ. Больше 30 медалей на выставкахъ въ послѣдніе 2 года. Главный представитель для Юга Россіи **Г. Берндтъ, Одесса** *Мастерская улица, 44.* Желающіе осмотрѣть двигатель въ дѣйствіи, могутъ видѣть таковой въ моей фабрикѣ и въ другихъ мѣстахъ въ Одессѣ, а также и въ другихъ городахъ. Отзывы о двигателяхъ и условія высылаются по первому требованію. Фабрика изготовляетъ всевозможныя трансмиссіи и принимаетъ на себя установку разныхъ машинъ. Въ особенности прошу обратить вниманіе, что поршень нашихъ моторовъ дѣйствуетъ посредствомъ параллельнаго движенія, какъ и у паровыхъ машинъ, что очень важно для правильнаго хода поршня. Цилиндръ такого устройства остается постоянно круглымъ и не выбатывается овально, какъ у моторовъ прочихъ системъ, не имѣющихъ параллельнаго движенія.

1 Съ 1-го ноября въ магазинѣ **О. ТУЛЬЧИНСКАГО** *Пале-Рояль, д. Страца (входъ съ Ланжероновской).* Въ виду большого запаса **готоваго мужского зимняго платья,** НАЗНАЧЕНА **БОЛЬШАЯ ПРОДАЖА** ПО ВЕСЬМА ПОНИЖЕННЫМЪ ЦѢНАМЪ. Заказы принимаются со скидкой съ установленнаго прейсъ-куранта.

ТОРГОВЫЙ ДОМЪ ЛЕОПОЛЬДЪ НЕЙШЕЛЛЕРЪ ВЪ ОДЕССѢ. Еврейская, д. № 2о. **ОПТОВАЯ ПРОДАЖА РЕЗИНОВЫХЪ ГАЛОШЪ РОССІЙСКО-АМЕРИКАНСКОЙ РЕЗИНОВОЙ МАНУФАКТУРЫ** и скороходовъ, сандалій и другой обуви **С.-ПЕТЕРБУРГСКАГО МЕХАНИЧЕСКАГО ПРОИЗВОДСТВА**
1865. 1882. ТОВАРИЩЕСТВО 1870.
РОССІЙСКО-АМЕРИКАНСКОЙ РЕЗИНОВОЙ МАНУФАКТУРЫ ВЪ С.-ПЕТЕРБУРГѢ, учрежденное въ 1860 году, проситъ при покупкѣ **РЕЗИНОВЫХЪ ГАЛОШЪ** обращать вниманіе на клейма на подошвахъ:
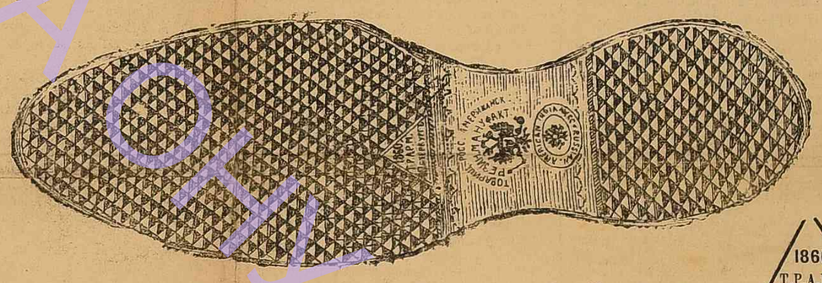
въ особенности НА ГОСУДАРСТВЕННЫЙ ГЕРБЪ 1860 Т.Р.А.Р.М С.-ПЕТЕРБУРГЪ
право пользованія которымъ принадлежитъ исключительно Товариществу Россійско-Американской Резиновой Мануфактуры и годъ учрежденія Товарищества «1860» въ красномъ треугольникѣ (Фабричное клеймо

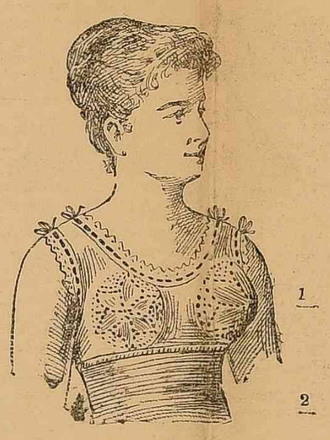
НОВОЕ ИЗОБРѢТЕНІЕ. КОРСЕТЪ „ГИГІЕНА" (Busenschutzer). ПОЛУЧИВШІЙ ПРИВИЛЛЕГІЮ ВО ВСѢХЪ ГОСУДАРСТВАХЪ Рекомендуемый профессорами Вѣнской и Берлинской клиникъ. Корсетъ этотъ безъ бланшетъ швовъ и шнурованія. Совершенно безвредный, чрезвычайно легкій, эластичный, дѣлаетъ стройную, правильную фигуру, даетъ возможность прямо держаться и можноносить цѣлый день безъ утомленія при всякомъ занятіи, такъ какъ подается каждому движенію к орпуса.
Незамѣнимъ во время беременности, а также кормленія и вообще необходимъ безъ исключенія всѣмъ женщинамъ, дорожащимъ своимъ здоровьемъ. Особенно важно для подростковъ. Иногородніе заказы выполняются по слѣд. мѣркѣ: слѣдуетъ сантиметромъ измѣрить: 1) объемъ груди и спины вмѣстѣ, 2) спину отдѣльно, 3) объемъ таліи, 4) длину таліи изъ подъ мышки и 5) объемъ рукава. Заказы высылаются по полученіи стоимости корсета, или наложеннымъ платежемъ почтой; Расходы по отправкѣ за счетъ покупателей.
ЦѢНЫ: отъ 5 р. до 15 руб. и отъ 18 до 25 р. изъ чистаго крученнаго шелка. **Единственная продажа для всей Россіи у Л. Айзиковича,** въ Одессѣ, Дерибасовская ул., домъ Меля № 10, кв. 17. САЛОНЪ ДЛЯ ПРИМѢРКИ. Отдѣленіе въ Кіевѣ, по Фундуклеевской улицѣ, д. Гавзинова Модный магазинъ Н. Я. Кушнаревой.

Остерегайтесь поддѣлокъ Для стирки бѣлья, фланели, шерстян. и шелковыхъ матерій, мойки половъ, дверей и оконъ. УПОТРЕБЛЯЙТЕ **ЩЕЛОКЪ КАЦМАНА.** Стеклянной и кухонной посуды, металловъ, шрифтовъ и вальцовъ, Фабрика Щелока и спиртъ въ шарикахъ на Привозной площади № 30. 4997—3—1

КВИТАНЦІЯ наложеннаго платежа пароходства Коваленко и Вебстера, выданная 3 октября за № 248 въ суммѣ 278 руб., на товаръ, отправленный въ Николаевъ заявлена утерянной и потому, если въ теченіе недѣли, т. е. до 4 ноября квитанція эта не будетъ предъявлена, то таковая будетъ считаться недѣйствительной и будетъ выданъ дубликатъ. Р. Р. Вебстеръ.

Съ 1 января 1896 г. отдается въ наемъ **на бойкомъ мѣстѣ** помѣщеніе подъ **ресторацію,** при немъ квартира **и ледникъ.** Объ условіяхъ узнать у шинкара общества взаимнаго кредита (Уг. Греческой и Пушкинской ул.) ежедневно кромѣ праздниковъ отъ 10 до 4 час. 12174-Г-1

Ищу занятій по счето- и по письмоводству на русск., нѣмецк. и др. языкахъ. Адресъ узнать въ конторѣ «Ол. Новъ» 12592—Г—1

ОСОБА, хорошо знающая нѣмецкій и языки, ищетъ demi-place или уроки. Адресъ оставить въ конторѣ „Одесскихъ Новостей". 12722—Г—1

Отдаются 2 комнаты въ наемъ съ мебелью и всѣми удобствами. Тамъ же продаются **РОЯЛЬ и КРОВАТИ,** домъ Любмана, уг. Преображенской и Дерибасовской, квартъ. № 9.

ДѢТСКАЯ МОЛОЧНАЯ МУКА НЕСТЛЕ ДЛЯ ВСКАРМЛИВАНІЯ ГРУДНЫХЪ ДѢТЕЙ. суррогатъ материнскаго молока Цѣна жестянки 1 руб. 50 коп. СГУЩЕННОЕ МОЛОКО НЕСТЛЕ Цѣна жест. 1 р. 10 к.
Единственный агентъ для всей Россіи: Александръ Вендель
Оптовый складъ въ Центральномъ депо перевязочныхъ и хирургическихъ матеріаловъ Торговаго Дома АЛЕКСАНДРЪ ВЕНЦЕЛЬ въ С.-Петербургѣ. Гороховая 33.
Въ г. Одессѣ можно получать во всѣхъ аптекахъ и аптекарскихъ магазинахъ. Складъ у Ф.-Морса, домъ Вагнера, 10899-М-1

НѢЖИНСКАЯ ГОСТИННИЦА ВЪ ОДЕССѢ *по Нѣжинской ул., домъ Болгарова, № 65.* **РЕСТОРАНЪ** образцовый вновь ремонтированъ, кухня и буфетъ подъ личнымъ моимъ наблюденіемъ. Обѣдъ изъ 2-хъ блюдъ и чашки кофе 25 к. МѢСЯЧНЫЙ абонементъ ОТЪ 6 РУБ. НОМЕРА тоже приведены въ порядокъ: мѣсячно отъ 15 р. до 30 р. Суточно отъ 50 к. до 1 р. 50 к. 12731—Г—1

ОТРЫВНЫЕ КАЛЕНДАРИ **на 1896 годъ:**
I. **КАЛЕНДАРЬ-ЕЖЕДНЕВНИКЪ** (Годъ XXV) съ 2-мя безплатными приложеніями: 1. СПРАВОЧНАЯ КНИЖКА 2. ТАБЕЛЬ-КАЛЕНДАРЬ. Цѣна безъ пер. 75 к.; съ перес. 1 р. 25 к.
II. **Календарь для Хозяекъ** (Годъ XIV) съ 2-мя безплатными приложеніями: 1. ПОВАРЕННАЯ КНИЖКА: „Нашимъ Добрымъ Хозяюшкамъ", содержащая болѣе 300 рецептовъ скоромнаго и постнаго семейнаго стола. 2. ТАБЕЛЬ-КАЛЕНДАРЬ. На оборотной сторонѣ каждаго отрывающагося листка напечатано МЕНЮ на слѣдующій день. Цѣна безъ перес. 1 руб.; съ перес. 1 р. 50 к.
II. **Большой ЕЖЕДНЕВНИКЪ** (Годъ VIII) съ 2-мя безплатными приложеніями: 1. СПРАВОЧНАЯ КНИЖКА. 2. ТАБЕЛЬ-КАЛЕНДАРЬ. Цѣна 1 р. 25 к.; перес. за 4 фунта.
Всѣ календари приклеены къ изящнымъ папкамъ въ русскомъ стилѣ, по рисункамъ художника г. *Б. Бромса,*—а «Календарь-Ежедневникъ» и «Большой Ежедневникъ» также можно имѣть приклеенными къ глянцевитой папкѣ темно-вишневаго цвѣта съ золотымъ тисненіемъ по тѣмъ-же рисункамъ, на что прошу при заказѣ обратить вниманіе.
Всѣ календари на русскомъ, нѣмецкомъ и французскомъ языкахъ.
С.-Петербургъ, Вознесенскій пр. № 53. Типографія ЭДУАРДА ГОППЕ. 11199—М—1

КРОВАТИ НАСТОЯЩІЯ АНГЛІЙСКІЯ съ доказательствами, (а не ПОДДѢЛКА изъ Варшавы) только что получены въ большомъ выборѣ въ магазинѣ **Г. БЕРНДТА,** *Екатерининская ул., противъ Католическ. церкви,* Тамъ-же имѣются КРОВАТИ: французскія, ВѢНСКІЯ и собствен. производства, ПОДУШКИ, ОДѢЯЛА, МАТРАЦЫ всевозможные, ТРАВА американская, КОНСКІЙ волосъ, ВАННЫ, КЛОЗЕТЫ, Биде, Умывальники, дѣтскіе ВЕЛОСИПЕДЫ и ВОЗИКИ, Прессы копировальные, Рулеты къ кроватямъ. Американскія машинки для стрижки волосъ.

КАССЫ Большая СЕРЕБРЯНАЯ и ЗОЛОТАЯ. Медаль на Сел.-Хозяйст. Медаль на Одес. выставкѣ. НЕСГОРАЕМЫЯ и НЕЛОМАЕМЫЯ собственнаго производства.
ВЕЛОСИПЕДЫ АМЕРИКАНСКІЕ **КОЛУМБІЯ.** МОДЕЛЬ 1896 ГОДА.
ПЕЧИ сист. д-ра Мейдингера и Вѣнскія.

ГЕНЕРАЛЬНОЕ ПРЕДСТАВИТЕЛЬСТВО И СКЛАДЪ ФАБРИКЪ ВЫСОЧАЙШЕ утвержд. т-ва Ф. РЕДДАВЕЙ и К°. СПЕЦІАЛЬНОСТИ: **БРЕЗЕНТЫ И ПРИВОДНЫЕ РЕМНИ** передано для Херсонской и Бессарабской губ. **Д. ЭКСЕЛЬБИРТУ,** *Одесса, Успенская ул., № 59. Телефонъ № 279.*

ГЛАВНОЕ АГЕНТСТВО ПО ПРОДАЖѢ: **ПОРТЛАНДСКАГО ЦЕМЕНТА** НАИВЫСШАГО КАЧЕСТВА Общества Черноморскаго Цементнаго производства въ Новороссійскѣ находится въ конторѣ: **М. А. Шварцкопфа,** *въ г. Одессѣ, по Пушкинской улицѣ, домъ № 23.*

КАССЫ ВѢНСКІЯ и БЕРЛИНСКІЯ, **КРОВАТИ** НАСТОЯЩІЯ АНГЛІЙСКІЯ **ВНОВЬ получены въ мебельномъ и зеркальномъ магазинѣ М. ГРИНБЕРГА,** Полицейская, уголъ Ришельевской, домъ Баржанскаго.

ПАРОХОДЫ, КАТЕРА съ керосиновыми двигателями.

УСТАНОВКА ДВИГАТЕЛЕЙ НА ПАРУСНЫЯ СУДА, катера, пароходы Одесса. Екатерин., 29 **А. И. Де-Спиллеръ.**

Редакторъ-издатель А. П. Старковъ.—Типографія «Одесскихъ Новостей». Печатано на ротаціонной машинѣ Маринони. Дозволено цензурою, Одесса, 31 октября 1895 года.