Подписная цѣна съ доставкой и пересылкой въ другіе города:
На 1 мѣсяцъ 1 р. — к.
» 3 » 2 » 75 »
» 6 » 5 » — »
На годъ - - 9 » — »
ОБЪЯВЛЕНІЯ
на 1-й страницѣ (до текста) за строку колонеля 20 коп. за каждый разъ.

Одесскія Новости

Подписная цѣна безъ пересылки и доставки:
На 1 мѣсяцъ — р. 90 к.
» 3 » 2 » 50 »
» 6 » 4 » 50 »
На годъ - - 8 » — »
ОБЪЯВЛЕНІЯ
на 4-й страницѣ (послѣ текста) за строку колонеля 10 коп. за каждый разъ.

Газета политическая, литературная, научная, общественная и коммерческая.

№ 3424. ЧЕТВЕРГЪ, 5-го ОКТЯБРЯ 1895 Г. Выходятъ ежедневно, не исключая и дней послѣ-праздничныхъ. ЧЕТВЕРГЪ, 5-го ОКТЯБРЯ 1895 Г. № 3424.

Наборщики - товарищи съ душевнымъ прискорбіемъ извѣщаютъ о кончинѣ

Николая Федоровича Неборыкина,

послѣдовавшей послѣ тяжкой и продолжительной болѣзни, 4 октября въ 2 часа дня. Выносъ тѣла на кладбище послѣдуетъ сегодня, 5 октября, въ 4 часа дня, изъ квартиры покойнаго, по С.-Фонтанской ул., д. Тиля.

Городской театръ.
Антрепрева Г. Ф. Гордѣева.
Сезонъ итальянской оперы 1895/6 года.
СОСТАВЪ ТРУППЫ:
Сопрано: Аннита Муніосъ, Марія Стуартъ Савелли, Финни Терезелла, Барона Анита.
Меццо-сопрано и контральто: Гверрина Фабри, Марія Кванни, Де-Татіани.
Тенора: Евгеній Дюро, Людвигъ Россати, Франческо Пандольфини, Августъ Нанетти.
Баритоны: Антоніо Скотти, Іосифъ Борги.
Басы: Джіованни Танцини, Бальдо Травальини, Танкредъ Белюзи, Архангелъ Росси.
Комприматріи и вторыя роли: Н. Н. Миланова, Клотильда Де-Сандри, А. М. Усатова, Форнари Винченцо, П. Г. Каратынинъ, А. В. Рѣзниковъ, Гаэтано Табеллини, В. А. Инсаровъ. Первая балерина Норина Даніелли, балетмейстеръ Джузеппе Рицо. Балетъ состоитъ изъ 2-хъ солистокъ, 8 карифеекъ и 8 кордебалета. Город. орк. сост. изъ 55 челов. подъ упр. капельмейстера г. Прибика. Городской хоръ сост. изъ 56 челов. Хормейстеръ г. Кавалдини. Режиссеры: г. Каратынинъ и Минатти. Суфлеръ и концертмейстеръ г. Бернарди. Объ открытіи сезона и кассы будетъ объявлено въ афишахъ.

Русскій театръ.
Въ четвергъ, 5-го октября, 1895 года. Обществомъ Московскихъ артистовъ. Съ участіемъ: А. А. Смоленской, В. В. Муратовой, К. А. Пронской, И. П. Долина, С. А. Добротина, М. Н. Дмитріева, И. Ф. Горчакова, А. М. Чермнова, М. С. Гальбинова и др., представлено будетъ въ 3-й разъ, новинка, имѣвшая громадный успѣхъ въ театрѣ „An der Wien" комич. опер. въ 3 д. муз. Штрауса. Главный администраторъ Н. Н. Киселевичъ.
„Баловень счастья" (Sonntags-Kind). Оперетта въ 3 дѣйст., Витмана и Бауэра, муз. Карла Миллекера (Композитора „Бѣднаго Іонафана"), перев. С. Л. Укалова. Начало въ 8 ч. веч. Режиссеръ В. О. Улихъ. Капельмейстеръ А. С. Апрѣльскій. Касса открыта съ 10 час. утра. Анонсъ: Завтра, въ пятницу, 6 октября, представлено будетъ въ 1-й разъ по возобновленіи „Разбойники", оперетта въ 3 д., муз. Оффенбахъ. Готовятся къ постановкѣ: 1) „Виллярскіе драгуны", комич. опера въ 3-хъ дѣйствіяхъ муз. Мальпра. 2) „Ночь въ Венеціи" комич. опер. въ 3 д. муз. Штрауса.

Залъ Императорскаго Музыкальнаго Общества
(Коблевская, 38).
Въ четвергъ, 12-го октября 1895 г., состоится концертъ
Германы Биберъ
(ПІАНИСТКИ)
Билеты въ 3 р. 10 к., 2 р. 10 к., 1 р. 60 к. и входные 55 к. можно получать въ музыкальной торговлѣ г. Бальца (Цапоти), а въ день концерта при входѣ въ залъ съ 6 ч. вечера. 12153—Г—1

Съ разрѣшенія учебнаго начальства
при Городскомъ Ремесленномъ училищѣ для ремесленниковъ и рабочихъ открываются
вечерніе курсы
техническаго черченія и рисованія.
Пріемъ заявленій производится ежедневно въ канцеляріи училища съ 12 ч. до 2 час. дня и отъ 6 до 8 час. вечера. 12151—Г—1

Типо-Литографія
ГАЗЕТЫ
„Одесскія Новости"
Ришельевская и Греческая, д. № 10.
снабжена большимъ выборомъ шрифтовъ, рисунковъ и проч.
Заказы принимаются по весьма умѣренным цѣнамъ.

ЦИНКОГРАФИЧЕСКОЕ ЗАВЕДЕНІЕ
изготовляетъ рисунки и клише для портретовъ, снимковъ съ натуры, картинъ, статуй и проч.
ПРІЕМЪ ФОТОТИПИЧЕСКИХЪ ЗАКАЗОВЪ.

Одесскій Водочный Заводъ
В. Б. ГОЛЬДШТЕЙНА
симъ объявляетъ, что съ 1 сего октября цѣна на очищенное вино въ стеклянной посудѣ, вслѣдствіе возвышенія цѣнъ на спиртъ, возвышается на ½ коп. на градусъ, а въ боченкахъ на ¼ коп. на градусъ, противъ цѣнъ своего прейсъ-куранта.

Новооткрытый магазинъ
В. Т. Пташникова,
на углу Ришельевской и Полицейской улицъ,
снабженъ громаднѣйшимъ выборомъ
и пополняется ежедневными полученіями
модныхъ шелковыхъ и шерстяныхъ матерій, суконныхъ, полотняныхъ, бумажныхъ
и другихъ мануфактурныхъ товаровъ. 11204—Г—1

Очень важно знать ѣдущимъ въ Одессу.
См. объявленіе «Славянской гостиницы» на 4-й стран.

ФОТОГРАФІЯ ЛИХТЕНБЕРГА
существующая съ 1878 г. и удостоенная ЗОЛОТОЙ МЕДАЛИ на 2-ой фотографической выставкѣ въ Одессѣ въ 1894 году **перемѣщена** съ 20-го августа съ Ланжероновской ул. въ СПЕЦИАЛЬНО ЗАНОВО-УСТРОЕННОЕ ПОМѢЩЕНІЕ, на углу Дерибасовской и Екатерининской улицъ, въ домѣ Маврокордато. Входъ съ Екатерининской улицы. 10845—3—1

MERCERIE DE PARIS
G. & I. BREITBART
Корсеты лучшихъ фабрикъ, Перчатки шведск., лайков., шелков., филь-де-персъ, филь-де-косъ и шерстяные; Платки оренбургскіе и пензенскіе настольные; шелков., полотнян. и батист; Чулки шелков., полушелковые модные. Галстухи новѣйшихъ фасоновъ. Для бѣлья: BRODERIE (вышивки) Швейцарск. и русскія. Кашне, разныя, Пояса Для конфексіона: воланы, кружева, гипюръ, крепъ и газъ, аграманты, аграфы стеклярусн., ленты разныя, ШАРФЫ кружев., шелк. и гаруси. Фишю, Жабо и Воротники кружевн. Юбки сатенов. и вязан.
ПОЛНЫЙ КОМПЛЕКТЪ ЧИСТО-ШЕРСТЯНЫХЪ, НОРМАЛЬНЫХЪ ИЗДѢЛІЙ ПРОФЕССОРА Д-ра ЕГЕРА.
Г. и И. БРЕЙТБАРТЪ,
Екатерининская ул., д. Вагнера. Телефонъ 315.
Постоянный запасъ заграничн. и русск. модныхъ товаровъ: Александр. просп., соб. д. 14. Телефонъ 316

Въ залѣ „Гармонія"
Сегодня, въ четвергъ, 5-го октября 1895 г.,
имѣетъ быть только одинъ
Оригинальный Русскій Концертъ
Почетнаго члена парижскаго «Лирическаго Музыкальнаго Общества», солиста его свѣтлости ЭМИРА БУХАРСКАГО
ПЕТРА НЕВСКАГО
Единственный знаменитый въ Россіи и во всей Европѣ концертистъ, виртуозъ на русскихъ Аккордеонъ-Гармоніяхъ собственной системы и исполняемый пѣвецъ пѣсенъ-куплетовъ и пѣсенъ-скороговорокъ. Подробности въ афишахъ. Начало въ 8 час. вечера. Билеты можно получать на Преображенской улицѣ, въ музыкальномъ магазинѣ Л. Іосифера. 12144-Г-1

Знаменитаго европейскаго виртуоза гармониста Петра Невскаго

ВАЖНО ДЛЯ ПОДПИСЧИКОВЪ „НИВЫ"
Эйшискій — Эйшискій
изящныя рамы и багеты
ВЪ БОЛЬШОМЪ КОЛИЧЕСТВѢ ДЛЯ ПОРТРЕТОВЪ
ГОСУДАРЯ ИМПЕРАТОРА
ИЗГОТОВЛЯЮТСЯ ВЪ БЕРЛИНСКОЙ ПОЗОЛОТНОЙ МАСТЕРСКОЙ
Г. ЭЙШИСКАГО,
Одесса, Дерибасовская ул., уголъ Преображенской,
рядомъ съ Городскимъ садомъ.
При магазинѣ имѣется также большой выборъ готовыхъ рамъ и карнизовъ для занавѣсей
Починка и позолота старыхъ рамъ и зеркалъ.
Оптовымъ покупателямъ уступка.
Эйшискій — Эйшискій
Цѣны самыя умѣренныя.

АБОНЕМЕНТЪ НОТЪ у І. ЗАВАДЗКАГО
съ безплатными преміями.—Уголъ Дерибасовской и Гаванной.

ЧАСТНОЕ КОММЕРЧЕСКОЕ УЧИЛИЩЕ
СЪ ПАНСІОНОМЪ
Приватъ доцента Императорскаго Новороссійскаго университета, доктора механики
ГОХМАНА
ВЪ Одессѣ,
помѣщается въ домѣ Нитче, на углу Полицейской №30 и Краснаго пер. № 11.
Принимаются ученики въ приготовительный и первые четыре нормальныхъ класса.
Начало ученія съ 1-го сентября. Входъ съ Полицейской ул.

Оренбургскіе ПЛАТКИ
бѣлые, шоколадные, сѣрые и черные:
5/4 1.10, 6/4 1.50, 7/4 1.75, 8/4 2.—, 10/4 2.50, 12/4 3.—,
Сортъ EXTRA 10/4 5 р., 12/4 5.75
Въ модномъ магазинѣ **Я. ГАЛЬПЕРИНА** *Екатерининская, д. Вагнера.*

БИБЛІОТЕКА
РУССКИХЪ, ФРАНЦУЗСКИХЪ, НѢМЕЦКИХЪ и АНГЛІЙСКИХЪ
КНИГЪ и ЖУРНАЛОВЪ
А. БОРТНЕВСКАГО
На Гаванной ул., д. № 1 К. Б. Балицкой въ Одессѣ. 1252

Зубная лѣчебница
Колодезный переулокъ, уголъ Дерибасовской домъ Томазини, бывшій Бистань.
Плата 30 коп.

МОЛОКО
цѣльное деревенское каждый день свѣжее по 13 коп. кварта. МАСЛО кухонное соленое отъ 30 к. ф., топленое 35 к. ф. Столовое: самые высокіе сорта отъ 40 до 70 к. ф. Сливки кофейныя отъ 30 к. кварта, сбивныя 70 и 80 к. кварта. Сметана 25 и 30 к. фун. Творогъ и Простокваша. **Медъ** въ сотахъ и въ банкахъ очищенный сепараторомъ.
Провидло изъ сливъ, бульонъ и разн. др. сельскіе продукты. Молоко доставляется на домъ Торговля К. Перетятковича, Дерибасовская, № 10, д. Жульена, во дворѣ направо.

ДРОВА
дубовыя подольскія 3-хъ лѣтн. рубки 16 к. пудъ, грабовыя 14 к. пудъ, сосновыя 20 к., уголь изъ шахтъ Голубовскаго товарищества 20 к. пудъ.
Доставка съ пуда 1 коп. на складѣ
Ш. Н. Фридмана,
ушкинск. и Б.-Арнаутск., д. Бомштейна, № 59.

БАРСКАЯ КВАРТИРА
за ново-отдѣланная 7-ми комнатъ съ кухнею, ванной, садикомъ, 2 комнаты для прислугъ всѣми удобствами по желанію и каретный сарай, конюшня отдается въ наемъ, уголъ Ямской и Княжеской, домъ № 2. 12053—Г—1

НА БУЛЬВАРѢ
въ домѣ Лерхе,
отдается барская квартира не дорого.
11914—Г—1

Интеллигентное, литературно образованное лицо съ солидными рекомендаціями, желаетъ посвятить свободное (отъ 3 часовъ) время какимъ-либо занятіямъ за умѣренное вознагражденіе. Знаетъ бухгалтерію и корреспонденцію. Даетъ уроки русскаго и нѣмецкаго языковъ. Согласно управлять домомъ за квартиру. Адресоваться: конт. „Одесск. Новостей"—Федорову. 12042—Г—1

Д-ръ Р. І. Пастернакъ
Ришельевская, уголъ Б.-Арнаутской ул., домъ Сукальскихъ, № 53, (входъ съ Ришельевской). Пріемъ по внутреннимъ, горловымъ, носовымъ и ушнымъ болѣзнямъ отъ 9 — 12 и отъ 4-хъ до 6 час. вечера.

Въ Южной торговлѣ
Аптекарскими товарами
полученъ свѣжій
Желудковый Какао
Eichel cacao D-r Michaelis.

ДОКТОРЪ
КИРБИСЪ,
НЕРВНЫЯ и ВНУТРЕННІЯ БОЛѢЗНИ.
Уголъ Преображенской и Ямской, д. Коплера
ПРІЕМЪ
Отъ 9—1 ч. дня и отъ 4—6 ч. веч.

Желаю отдать
въ приличное христіанское семейство 2-хъ учащихся дѣвочекъ (12 и 8 лѣтъ) на столъ и квартиру. Предложенія съ условіями оставить въ ред. для І. Ф. 12155—Г—1

ЗУБНОЙ ВРАЧЪ
И. А. Гершанскій.
Лѣченіе болѣзней полости рта. Пріемъ отъ 10 до 5. Тираспольская ул., д. Амбатьело, № 15. Пріемъ бѣдныхъ безплатно, ежедневно отъ 9 до 10 час. утра.

Д-ръ Вильковыскій,
Ямская, д. № 98, (между Преображенской и Тираспольской),
сифилисъ, мочеп. и накожныя болѣзни
Пріемъ отъ 9 до 11 и отъ 5 до 7 в.
Женщинъ отъ 1 до 2 час.

Д-ръ М. Л. Конельскій
БОЛѢЗНИ
внутреннія и дѣтскія.
Торговая, домъ Бенетато, № 12, противъ аптеки, отъ 10—12½ и 4—6. 10390—Г—1

ЖЕНЩИНА-ВРАЧЪ
МАРЬЯ СЕМЕНОВНА
Кауфманъ
Ришельевская ул., (уг. Греческой) д. Бродскаго.
Пріемъ больныхъ отъ 9-ти до 11 час. утра. Телефонъ № 230.

РУССКАЯ ЛѢЧЕБНИЦА
ДЛЯ ПРИХОДЯЩИХЪ БОЛЬНЫХЪ,
Уголъ Ямской и Спиридоновской ул., домъ Шимановскаго, № 84.
ЧАСЫ ПРІЕМА:
Д-ръ Е. П. ПОРЫВАЕВЪ, по глазнымъ болѣзн., отъ 9 до 10 часовъ.
Д-ръ А. А. ПѢВНИЦКІЙ, по дѣтск. и внутрен. болѣзн., отъ 10½ до 11½ час.
Д-ръ Н. С. ИГНАТОВСКІЙ, по хирургическимъ и мочеполовымъ, отъ 12 до 1 часа дня.
Д-ръ О. И. ОСТОСЛАВСКАЯ, по женскимъ дѣтскимъ (оспопрививаніе) отъ 11½ до 1 часа.
Д-ръ М. Б. ПЕТРОВСКІЙ, по венерическимъ и накожнымъ, отъ 1 до 2 ч. дня.
Д-ръ Н. П. ХЛОПИНЪ, по внутреннимъ и горловымъ и ушнымъ, отъ 1½ час. до 2½ час.
Д-ръ П. И. ГРЯЗНОВЪ, по внутреннимъ и хирургическимъ, по понедѣльникамъ, средамъ и пятницамъ; отъ 2-хъ до 3½ час.
Д-ръ И. П. КОТЛЯРЕВСКІЙ, по внутр. и нервн. (лѣченіе электричествомъ) отъ 2 до 3½ ч.
Зубной врачъ г-жа О. П. ПѢВНИЦКАЯ-ЧЕРНИКЪ по зубнымъ болѣзн. отъ 10—12 ч.
Плата за совѣтъ 40 коп.
Консультаціи изъ трехъ врачей, по понедѣльникамъ, средамъ и пятницамъ отъ 2 до 3½ часовъ. Плата 3 р. Консультантомъ лѣчебницы состоитъ д-ръ И. П. ГРЯЗНОВЪ.

Австрійскій Ллойдъ.
движеніе пароходовъ
ПРИНИМАЮТСЯ ГРУЗЫ И ПАССАЖИРЫ.
Въ субботу, 7-го октября, въ 4 час. дня, въ
Сулинъ, Галацъ и Браиловъ и во всѣ дунайскіе порты до Регенсбурга
отойдетъ пароходъ [illegible]
[illegible] подробными свѣдѣніями [illegible] щаться въ агентство Австрійскаго Ллойда на Ланжероновской улицѣ домъ № 13.

**Д-ръ Р. Ф. Ф. Ф

Франція. Французскія газеты стараются объяснить отсутствіе извѣстій отъ генерала Дюшена трудностями передачи извѣстій изъ Мадагаскара во Францію. Радость по поводу взятія Тананаривы по всей Франціи не имѣетъ границъ. Въ Парижѣ нѣкоторыя бюро министерствъ были закрыты, а на дверяхъ красовалась слѣдующая надпись: «По случаю побѣды Франціи въ Мадагаскарѣ, бюро будутъ закрыты».

Правительство устраиваетъ праздникъ въ честь французскихъ солдатъ, участвовавшихъ въ побѣдѣ Тананаривы. Кардиналъ Леко въ спеціальномъ посланіи къ священникамъ своей миссіи, постановилъ служить ежегодно мессу по погибшимъ въ экспедиціи солдатамъ.

Генералъ Дюшенъ по возвращеніи изъ Мадагаскара будетъ назначенъ командиромъ 5-го армейскаго корпуса.

Австро-Венгрія. Кабинетъ Бадени представитъ австрійской палатѣ свою правительственную программу. Ожидаются оживленныя пренія по этому поводу, какъ со стороны младочеховъ, такъ и со стороны антисемитовъ.

Италія. Въ Африкѣ произошло небольшое сраженіе. Итальянцы оставили 11 мертвыхъ на полѣ сраженія, непріятель бѣжалъ, оставивъ 20 мертвыхъ, 300 плѣнныхъ и много раненыхъ.

Испанія. Инсургенты взяли въ плѣнъ въ заливѣ Санта Ягo купеческій пароходъ, снаряженный по-военному испанскимъ правительствомъ, вооруженный митральезами и управляемый морскимъ лейтенантомъ при 12 матросахъ. Экипажъ обезоруженъ и отпущенъ на свободу.

Безпорядки въ Барселонѣ принимаютъ угрожающій характеръ. Назначенныя собранія будутъ служить началомъ будущимъ демонстраціямъ. Правительство рѣшило послать въ Барселону генерала Вейлера. Онъ получилъ инструкціи отъ Канованса дѣйствовать энергично и во что бы то ни стало прекратить безпорядки.

Республиканскіе депутаты Мадрида послали сочувственную телеграмму своимъ коллегамъ въ Барселонѣ.

Полиція хотѣла арестовать предводителя соціалистовъ, но рабочіе въ теченіе нѣсколькихъ часовъ устраивали манифестаціи, разбили камнями окна въ домѣ адмирала, вступали въ стычку съ жандармами и полиціей. Инфантерія принуждена была прибѣгнуть къ оружію, но толпа не испугалась. Министръ старается принять серьезныя мѣры для усмиренія мятежа, такъ какъ въ Ферольѣ много соціалистовъ.

Корея. Адмиралъ Карпентеръ телеграфируетъ морскому министерству, что положеніе въ Кореѣ самое тревожное. Офицеры такъ называемой королевской партіи нашли прибѣжище въ американскомъ посольствѣ.

По слухамъ, королева убита.

Карпентеръ сообщаетъ далѣе, что по просьбѣ американскаго уполномоченнаго, отрядъ морской пѣхоты посланъ въ Сеулъ съ крейсера «Yorktown», находящагося въ настоящее время въ Чемульпо. Авизо „Petrel" также выходитъ въ Чемульпо изъ Чифу.

Итальянская мегера. Ужасное происшествіе имѣло мѣсто на-дняхъ въ Казани. Одна женщина, по имени Стимоли привлекала къ себѣ дѣтей, обѣщая имъ конфекты, а затѣмъ давала имъ пить вино съ фосфоромъ. Дѣти моментально умирали въ страшныхъ мученіяхъ. Полиція задержала Стимоли, которая насмѣхалась уже 20 жертвъ. На вопросъ о томъ, что побудило ее такъ жестоко поступать, Стимоли отвѣтила, что хотѣла мстить за смерть своихъ двухъ дѣвочекъ. Разъяренное населеніе хотѣло раздѣлаться съ мегерой своимъ судомъ.

Откликъ.

О врачахъ у насъ говорятъ больше, чѣмъ о комъ-бы то ни было. Въ обществѣ, за оскудѣніемъ темъ для бесѣды, послѣ погоды заговариваютъ, [illegible] безнощадны одержимые хроническими и неподающимися никакому лѣченію болѣзнями.

Но добро-бы, если-бы врачамъ доставалось за прегрѣшенія эскулаповъ, дѣйствительно, заслуживающихъ порицанія. Но въ томъ-то и дѣло, что часто врачи расплачиваются за грѣхи разныхъ проходимцевъ, прикрывающихся почтеннымъ званіемъ врача для обдѣлыванія своихъ темныхъ дѣлишекъ. За примѣрами недалеко ходить.

Не разъ скамью подсудимыхъ занимали аферисты, вродѣ „доктора" Покровскаго, ловко разыгрывавшіе въ обществѣ роли врачей, хотя съ врачебной наукой они не имѣли ровно ничего общаго, никогда медицины, что называется, и не нюхали.

Я помню, много лѣтъ тому назадъ въ одесской тюрьмѣ содержался какой-то бѣглый каторжникъ, именовавшій себя докторомъ Запольскимъ. Онъ фигурировалъ въ разныхъ городахъ подъ разными вымышленными именами. Его принадлежность къ врачебному сословію также была чистѣйшимъ вымысломъ. Этотъ проходимецъ, совершившій цѣлый рядъ подлоговъ, избралъ слѣдующую систему околпачиванія легковѣрныхъ людей.

Отправляясь въ какой-нибудь городъ, онъ предварительно извѣщалъ телеграммами за подписью извѣстныхъ особъ о прибытіи такого-то доктора, ѣдущаго по важному дѣлу, съ просьбою оказать ему всяческое содѣйствіе. Доктора получатели телеграммъ изъ мѣстныхъ дѣятелей встрѣчали съ распростертыми объятіями, они оказывали ему гостепріимство, онъ былъ предметомъ особеннаго вниманія. Предъ самымъ отъѣздомъ своимъ онъ, какъ истый Хлестаковъ, тонко намекалъ, что въ дорогѣ, молъ, издержался. Ему отсчитывали болѣе или менѣе значительныя суммы и на прощаніи желали всяческихъ успѣховъ. Желаніе эти сбывались въ ближайшемъ городѣ, гдѣ проходимецъ продѣлывалъ тѣ-же мошенн『ческія манипуляціи.

Его поѣздка по Россіи была какимъ то тріумфальнымъ шествіемъ. Разумѣется, что жертвы эксплоатаціи со стороны мнимаго доктора скоро убѣдились, что они опростоволосились.

Надо-ли говорить, что эти и подобныя продѣлки разныхъ проходимцевъ бросаютъ невыгодную тѣнь на все ни въ чемъ неповинное врачебное сословіе. Какъ будто мало дѣйствительныхъ промаховъ иныхъ представителей этого сословія!

* * *

Въ послѣднее время высказываются въ петербургской печати всевозможныя нареканія по адресу врачей за то, что они съ излишнею, яко-бы, откровенностью сообщаютъ паціентамъ о состояніи ихъ здоровья, чѣмъ усугубляютъ ихъ болѣзнь. При этомъ передаютъ, что какой-то паціентъ, благодаря такой неумѣстной откровенности, окончательно расхворался.

Рядомъ съ этимъ разсказываютъ и такой случай. Нѣкто, чувству я себя больнымъ, пожелалъ имѣть самыя точныя свѣдѣнія о состояніи своего здоровья. Ему предстояло узаконить своего ребенка, устроить свои имущественныя дѣла и, вообще, позаботиться о близкихъ людяхъ. Больной просилъ своего врача безъ всякихъ стѣсненій говорить ему одну неприкрашенную правду. Врачъ, выслушавъ больного, обнадежилъ его, что его здоровью отнюдь не угрожаетъ близкая опасность. По всему видно было, что паціентъ скоро протянетъ ноги, но врачъ, быть можетъ, подъ вліяніемъ упрековъ по адресу врачей за излишнюю откровенность, всячески успокаивалъ его. Чрезъ двѣ недѣли паціентъ отправился къ праотцамъ. Въ результатѣ докторскаго оптимизма, сынъ остался неузаконеннымъ, семья необезпеченной и всѣ дѣла покойнаго въ полномъ безпорядкѣ. И опять на бѣднаго врача сыплются обвиненія въ неумѣстной скрытности.

Выходитъ, не довернешься бьютъ, переверненься—бьютъ.

* * *

Бѣдные врачи! Они не могутъ даже найти себѣ утѣшенія въ хорошемъ гонорарѣ. Извѣстно, что никакой трудъ не вознаграждается такъ плохо, какъ трудъ врача. Адвокатъ за написаніе прошенія объ утвержденіи въ правахъ наслѣдства получаетъ иногда тысячи и десятки тысячъ, а врачъ, за написаніе рецепта, связанное съ такою отвѣтственностью предъ людьми и собственною совѣстью, получаетъ рубль—другой.

Въ большихъ городахъ, по словамъ московскаго профессора Эрисмана („Zeitschrift für Social Medicin"), нѣкоторые врачи, пользующіеся особенной извѣстностью, опредѣляютъ цыфры взимаемаго ими гонорара, такъ что больные узнаютъ, напр., отъ служителей, что доктору слѣдуетъ заплатить столько-то. Подобные случаи составляютъ исключеніе. Говоря вообще, врачи берутъ то, что больные имъ даютъ. Многіе больные, даже и въ городахъ, въ особенности изъ такъ называемаго интеллигентнаго пролетаріата, пользуются совѣтами у врача на дому совершенно безплатно

Вообще, въ этомъ отношеніи существуетъ извѣстная этика, которую соблюдаютъ и врачъ, и общество, и которую, по крайней мѣрѣ, [illegible] не можетъ нарушить [illegible] никакой оффиціальной таксы и врачъ, и больной руководствуются обычаемъ; въ случаѣ-же несогласія, споръ рѣшается судьей, опять-таки, по мѣстнымъ обычаямъ, при чемъ принимаются во вниманіе и положеніе врача, и средства больного. Во многихъ провинціальныхъ мѣстностяхъ врачебные синдикаты признали извѣстную наименьшую плату, которой и руководится судья въ случаѣ спора. Такой наименьшей платой за простое посѣщеніе въ мѣстѣ жительства врача считаются обыкновенно 3 франка (75 к. не по курсу); за то-же посѣщеніе ночью (съ 9 часовъ вечера до 8 часовъ утра) плата обыкновенно двойная.

Въ Соединенныхъ Штатахъ Америки, по сообщенію профессора George H. Rohé (изъ Baltimor'ы), тоже не существуетъ никакой узаконенной таксы.

Никакой трудъ не нуждается такъ въ урегулированіи, какъ врачебный. И странное дѣло! Ежегодно происходятъ во многихъ мѣстахъ съѣзды и конгрессы врачей, а между тѣмъ, до сихъ поръ остается открытымъ вопросъ о вознагражденіи врачей,—вопросъ, отъ правильнаго разрѣшенія котораго зависятъ нормальныя отношенія между врачами и публикой.

Улей.

Шестая выставка картинъ общества южно-русск. художниковъ въ Одессѣ.

Къ выдающимся картинамъ выставки слѣдуетъ причислить небольшую картину Б. И. Эгиза „Старикъ". Молодой художникъ сдѣлалъ большіе успѣхи. Картина его изображаетъ намъ обыкновеннаго старичка, въ очкахъ; старичекъ зажегъ себѣ огарокъ свѣчи, придвинулъ книгу поближе къ глазамъ и углубился въ чтеніе. Ужъ на что простой сюжетъ. Нѣтъ духовъ, восходящихъ изъ могилъ въ

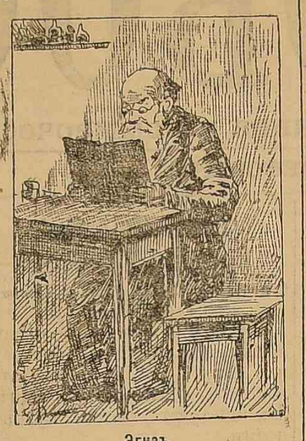

Эгизъ.

„стройномъ порядкѣ", нѣтъ глазораздирающихъ свѣтовыхъ пятенъ, нѣтъ ничего такого, что можно было-бы назвать претенціознымъ, а между тѣмъ, впечатлѣніе отъ картинки получается вполнѣ правдивое. Да и съ технической стороны она можетъ удовлетворить самаго строгаго критика. За то два пейзажа того-же художника не отличаются большими достоинствами. Въ нихъ неправильна воздушная перспектива, да и краски ужъ слишкомъ рыжеваты.

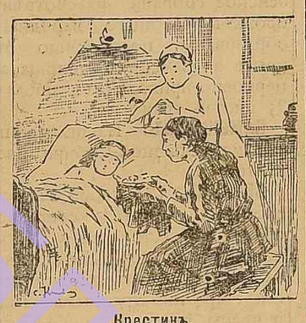

Крестинъ.

Большая картина молодого художника дебютанта изображаетъ въ лицахъ суевѣріе и мракъ, окружающіе нашъ народъ. У постели больного ребенка сидитъ знахарка, держащая въ рукахъ миску съ раскаленными углями. У изголовья ребенка—озабоченная мать. Знахарка раздуваетъ угли, которые и освѣщаютъ всю группу ярко краснымъ свѣтомъ. Послѣдній очень хорошо гармонируетъ съ голубымъ свѣтомъ угасающаго дня. На этомъ основанъ весь интересъ картины. Го, зачѣмъ гоняются импрессіонисты, т. е. легкій сгущенный воздухъ, который придаетъ чарующую прелесть изображеннымъ фигурамъ и дѣлаетъ ихъ „воздушными",—достигнутое здѣсь Г. Крестинымъ съ большимъ успѣхомъ.

Варіація двухъ цвѣтовъ, краснаго и синяго, служитъ для импрессіонистовъ теперь излюбленнымъ сюжетомъ. Но Крестинъ не импрессіонистъ, а реалистъ и притомъ, реалистъ со вкусомъ. Многіе импрессіонисты могли-бы у него многому научиться.

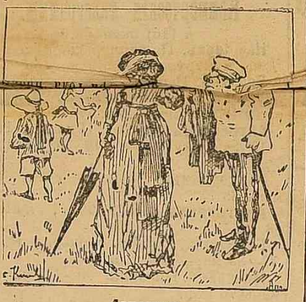

Лепетичъ.

Акварелистъ—жанристъ. Его „генеральская гувернантка" будетъ имѣть успѣхъ. Весьма интересна фигура старика „генерала—бакенбардиста". Фигура эта очень типична. Сюжетъ картинки незатѣйливый. Генералъ со своими дѣтьми вышелъ погулять по полю, ихъ сопровождаетъ гувернантка, которая стоитъ въ спокойной позѣ, обернувшись спиной къ зрителю. Достоинство картины—тщательная выписка деталей. Все выписано здѣсь съ большою любовью, не забытъ даже рисунокъ матеріи, изъ которой сшито платье женщины. Мы можемъ только посовѣтовать художнику больше работать надъ колоритомъ и избѣгать тоновъ, недающихъ намъ возможности различить время дня. Изъ «здоровыхъ» красокъ, картины Лепетича могутъ имѣть огромный успѣхъ. Въ остальныхъ трехъ его акваряляхъ также видны вкусъ и любовь къ деталировкѣ, но краски опять портятъ общій ансамбль.

Бенвенуто.

Изъ Одессы пѣшкомъ по Бессарабіи.

(Письма русскаго пѣшехода).

Письмо 13-е.

Мы проходимъ въ мастерскія кишиневской тюрьмы: ткацкія, гдѣ выдѣлывается въ годъ до 40000 арш. полотна. Арестантамъ полагается по 2 копеекъ за аршинъ и изъ общей суммы заработанныхъ денегъ 40% имъ выдается на руки, остальное идетъ въ казну. Иной арестантъ при выходѣ изъ тюрьмы имѣетъ рублей 15—20, заработанныхъ имъ въ тюрьмѣ. Далѣе — столярныя мастерскія, сапожныя, бондарныя. Заходимъ въ лазаретъ, въ школу, на кухню, въ хлѣбопекарню. Вездѣ просторно и до извѣстной степени чисто. Право, если-бы не лишеніе свободы, здѣсь многимъ должно лучше житься, нежели у себя дома. Но свобода выше всего, особенно бродягѣ. Да и тюремный режимъ строгій — ни пѣсенъ, ни плясокъ, ни картъ—никакихъ удовольствій. Батюшка посѣщаетъ, приходятъ члены евангелическаго и другихъ обществъ раздавать душеспасительныя книги. Но книги эти больше нѣмецкія, а сейчасъ какъ разъ ни одного нѣмца нѣтъ.

Г. Богушъ показываетъ мнѣ находящіяся въ подвалахъ одиночія заключенія, гдѣ сидятъ приговоренные къ ссылкѣ въ Сибирь. Бесѣдую съ однимъ изъ ссыльныхъ. Онъ уже въ Сибири бывалъ—правда, всего три дня, потому бѣжалъ оттуда.

— Что тамъ много населенія? спрашиваю я.

„О, народу не много, только работъ нѣтъ.

— Чѣмъ-же этотъ народъ кормится?"

«Хлѣбомъ. Хлѣбъ ужасно дешевъ: 12 к. пудъ ржи, 25 к. п. пшеницы».

Не мало въ тюрьмѣ и мальчиковъ—все карманщики. Иной только отсидитъ срокъ, выпустили, и онъ сейчасъ опять попадается.

Г. Богушъ показываетъ мнѣ воришку изъ интеллигентныхъ: обокралъ невѣсту, укралъ наканунѣ свадьбы все ея приданное.

Какъ ни испорчена у иного натура, а все-же онъ стыдъ не совсѣмъ потерялъ. Я нарочно наблюдалъ и замѣтилъ, что рѣдкій не стѣсняется, когда говоритъ о совершенныхъ имъ преступленіяхъ.

Завершаемъ обходъ тюрьмы посѣщеніемъ женской половины, гдѣ главный контингентъ поставляется кишиневской прислугой.

— Вы здѣсь за что? — спрашиваю я молодую женщину, при которой находится ребенокъ, мальчикъ лѣтъ 4—5.

«За глупость—часы взяла".

Хорошій починъ да и «первый шагъ труденъ" а тамъ... особенно поживъ среди тюремнаго общества, которое невольно должно вліять.

У каждой женщины отдѣльная камера; это, какъ мнѣ объясняетъ смотритель, въ виду ихъ сварливости, чтобы глазъ другъ другу не выцарапали. Мужчинъ, тѣхъ можно держать въ общей, а женщинъ нѣтъ. Бѣдовый народъ эти бабы!

Пройдя въ пріемную, мы обмѣниваемся съ г. Богушемъ нѣкоторыми взглядами. Такъ, онъ опровергаетъ существующее въ обществѣ убѣжденіе, будтобы тюрьмы наполняются зимой.

«На оборотъ", говоритъ онъ, „у насъ лѣтомъ людней. Сентябрь, октябрь, наиболѣе спеціально поставляютъ убійцъ: начинается сборъ винограда, попойки, ссоры и убійства. Съ введеніемъ земскихъ начальниковъ изъ деревень меньше стало преступниковъ. Тоже замѣчается и съ замѣщеніемъ однихъ судей другими. Напримѣръ, былъ у насъ мировой судья— онъ намъ самымъ аккуратнымъ образомъ посылалъ квартирантовъ, новый-же посылаетъ очень мало: въ данномъ случаѣ это доказываетъ, что взглядъ правосудія мѣняется съ людьми".

На этомъ мы распростились.

М. Берновъ.

Фельетонъ „Одес. Нов."

5-го октября 1895 года.

Памяти В. А. Корнилова.

(По случаю открытія памятника Корнилову на Малаховомъ курганѣ въ Севастополѣ).

„Отстаивайте-же Севастополь!"

Надпись на памятникѣ.

Одинъ изъ геройскихъ защитниковъ севастопольской обороны адмиралъ Владиміръ Алексѣевичъ Корниловъ былъ убитъ 5 октября 1854 г., въ памятный день первой бомбардировки Севастополя, когда соединенный англо-французско-турецкій флотъ убѣдился, что Севастополь не такъ скоро сдастся, что и доказали севастопольскіе герои безпримѣрной 11-ти мѣсячной знаменитой обороной.

Имя адмирала В. А. Корнилова отмѣчено золотыми буквами въ лѣтописяхъ севастопольской обороны и на вѣки остается неизгладимымъ въ сердцахъ русскаго народа.

Кому неизвѣстны пылкія слова его рѣчи на военномъ совѣтѣ, когда повсюду стало извѣстно, что непріятель близокъ, что онъ скоро подступаетъ къ Севастополю?

Онъ говорилъ: «Армія наша дралась храбро, но потерпѣла пораженіе, непріятель идетъ на Севастополь; флотъ его можетъ сжечь въ бухтѣ наши корабли. Предлагаю всему нашему флоту выйти въ море, напасть на непріятельскій флотъ, стараться разбить его, а при неудачѣ—схватиться на абордажъ, т. е. сцѣпиться съ самыми сильными непріятельскими кораблями и съ ними взорваться на воздухъ. Мы спасемъ и армію, и Севастополь!»

Выводя войска изъ Севастополя, князь Меньшиковъ оставилъ главное начальство въ немъ вице-адмиралу Владиміру Алексѣевичу Корнилову,

— Я вдохнулъ душу въ севастопольское [illegible],—сказалъ кн. Меньшиковъ.

Корниловъ, не поколеблясь, принялъ это назначеніе.

Англійскій историкъ Кинглекъ глубоко дивится тому обстоятельству, что „въ Россіи, гдѣ чиноначаліе сильно, второстепенный начальникъ, безъ особаго распоряженія *), могъ пріобрѣсти роль и значеніе главнаго дѣятеля».

«Его вліяніе, говоритъ Кинглекъ, распространялось и на тѣхъ, кто оффиціально, вѣроятно, никогда не признавалъ его.

«Онъ вдохнулъ въ нихъ тотъ энтузіазмъ, который долго уравновѣшивалъ перевѣсъ средствъ на сторонѣ союзниковъ.

«И странно, что самъ Корниловъ, говоритъ историкъ, не былъ энтузіастомъ. Онъ въ душѣ не зналъ той увѣренности, которую вселялъ въ окружающихъ. Онъ видѣлъ дѣло, какъ оно есть, не въ цвѣтѣ розовыхъ красокъ. Онъ не имѣлъ увѣренности въ успѣхѣ дѣла; преобладающее чувство въ немъ было: бороться до конца и, если нужно, погибнуть».

Таковъ былъ Корниловъ.

Бодрый духъ—въ немощномъ тѣлѣ.

«Каково-бы ни было физическое истомленіе силъ, говоритъ одинъ изъ его біографовъ—Лихачевъ, каковы-бы ни были физическія страданія, душевныя, никто не можетъ похвастать, что видѣлъ ихъ. Всегда сохранившій наружное достоинство, адмиралъ и тутъ не измѣнялъ себѣ: когда другіе смущались и падали духомъ, Корниловъ думалъ и распоряжался".

„Въ 1854 г. Корнилову было 49 лѣтъ. В. А. началъ службу съ 16 лѣтъ, т. е. тогда, когда онъ не могъ себѣ составить отчета о своемъ призваніи.

Въ первые годы его службы во флотѣ о немъ говорили:

— Всему учившись, онъ ничего не знаетъ основательно и не имѣетъ направленія; одаренъ природою, способенъ на все и ни на что особенно не годенъ.

Его въ 1825 г. удалили изъ флотскаго гвардейскаго экипажа, «не найдя въ немъ достаточной для фрота бодрости».

И этотъ «недостаточно бодрый» мичманъ черезъ тридцать лѣтъ сказалъ севастопольскому гарнизону: «Ребята! будемъ драться до крайности, лижемъ всѣ, но не отступимъ. Заколите того, кто скажетъ объ отступленіи, заколите меня, если я прикажу отступить».

Не будемъ, однако, удивляться этому удаленію: способность узнавать людей не можетъ быть общимъ достояніемъ.

Нуженъ былъ дѣйствительно проницательный умъ, чтобы предугадать въ настоящемъ Корниловѣ—Корнилова будущаго. Къ счастію, умъ этотъ нашелся. Имъ обладалъ знаменитый адмиралъ Михаилъ Петровичъ Лазаревъ — этотъ гигантскій столпъ русскаго флота.

Послѣ удаленія изъ флотскаго гвардейскаго экипажа, Корниловъ продолжалъ служить при 20-мъ экипажѣ, сдѣлалъ въ 1826 году какой-то походъ, а въ 1827 г., по отношеніямъ своего отца (который былъ въ то время сенаторомъ) съ адмираломъ Сенявинымъ, онъ былъ переведенъ въ 12 экипажъ и назначенъ на корабль „Азовъ", отправлявшійся въ Средиземное море.

Капитаномъ корабля «Азовъ» былъ Михаилъ Петровичъ Лазаревъ.

Онъ замѣтилъ способности въ молодомъ Корниловѣ и, видя, что онъ ихъ тратитъ на неопредѣленную цѣль, на чтеніе легкихъ или вредныхъ французскихъ авторовъ, Лазаревъ сталъ строго изыскивать съ мичмана всякій промахъ по службѣ.

Бѣдный Корниловъ съ трудомъ переносилъ гоненія и уже хотѣлъ обратиться съ прошеніемъ о переводѣ, какъ Мих. Петр. сжалился надъ нимъ.

Лазаревъ позналъ въ себѣ Корнилова.

— Скажите мнѣ, мичманъ, откровенно: желаете-ли вы служить во флотѣ?

— Желаю, отвѣчалъ Корниловъ утвердительно.

Лазаревъ глубоко и проницательно посмотрѣлъ на него.

— Въ такомъ случаѣ я долженъ буду съ вами побесѣдовать откровенно.

Лазаревъ развилъ передъ нимъ свой взглядъ на обязанности морского офицера, доказалъ необходимость образовать себя для службы, изучить языки, на которыхъ болѣе всего пишется сочиненій по морской части, и, наконецъ, читать эти книги.

— Французскіе писатели восемнадцатаго вѣка для васъ, при вашемъ желаніи служить, врядъ-ли будутъ подходящи. Они скорѣе свернутъ тонъ вамъ, юноша, закончилъ Лазаревъ и кончилъ тѣмъ, что всю библіотеку Корнилова вышвырнулъ за бортъ и прислалъ ему книги изъ своей библіотеки.

Съ этой бесѣды Корниловъ переродился. А переродился онъ — переродилось и начальство. Корниловъ быстро сталъ возвышаться. Въ 1851 году смерть Лазарева поставила Корнилова внезапно и, можетъ

В. А. Корниловъ.

быть, даже преждевременно въ совершенно новое положеніе: онъ сдѣлался лицомъ отвѣтственнымъ передъ Россіею. На него стали уже смотрѣть, какъ на будущаго главнаго командира Черноморскаго флота.

* * *

Геройская самоотверженность Корнилова заражала и воодушевляла собою массу, и не разъ находящагося подъ градомъ пуль адмирала офицеры упрашивали оберегать себя для отечества.

Въ день первой бомбардировки Севастополя, 5 октября, какъ и всегда, Корниловъ скакалъ по бастіонамъ, осыпаемымъ градомъ непріятельскихъ пуль.

Вотъ какъ, между прочимъ, описываетъ цитируемый нами авторъ, послѣдніе часы жизни В. А. Корнилова.

«Въ самомъ началѣ бомбардировки, Корниловъ, предчувствуя, что «дѣло начинается», вскочилъ на лошадь и помчался на линію. Его штабъ слѣдовалъ за нимъ.

На пятомъ бастіонѣ онъ встрѣтился съ Нахимовымъ. Павелъ Степановичъ, въ своихъ густыхъ эполетахъ, раненый, съ окровавленнымъ лицомъ, стоялъ открыто въ амбразурѣ и наводилъ орудіе.

— Вы ранены? спросилъ Корниловъ.

— Ничего-съ, маленькая царапина-съ, отвѣчалъ Нахимовъ.

Въ то время, когда Корниловъ объѣзжалъ сторону городскую, главнокомандующій осматривалъ линію корабельную.

При переѣздѣ главнокомандующаго съ одной стороны на другую, Корниловъ встрѣтился съ нимъ и донесъ ему о состояніи и дѣйствіи 1 и 2 отдѣленій и они разъѣхались. Въ то-же время Тотлебенъ объѣзжалъ укрѣпленія и, явясь на третій бастіонъ, онъ нашелъ его уже въ самомъ критическомъ состояніи. Контръ-адмиралъ Истоминъ воодушевлялъ своимъ присутствіемъ войска на Малаховомъ курганѣ.

Вотъ та невидимая рука, которая руководила массами силъ среди первобытнаго хаоса.

Тотлебенъ, возвращаясь съ разрушеннаго третьяго бастіона, встрѣтился на переѣздѣ со вновь скакавшимъ Корниловымъ. На этотъ разъ онъ летѣлъ на Корабельную сторону.

— Что, полковникъ? спросилъ Корниловъ Тотлебена.

— На третьемъ бастіонѣ ужасно... Онъ въ критическомъ положеніи. Нѣсколько орудій подбито; многія амбразуры засыпаны.

— А люди?

— Выбываютъ сильно, но держатся и мѣстъ не оставляютъ. Саперы и матросы соперничаютъ въ усердіи и самоотверженіи.

— Молодцы! сказалъ Корниловъ.

— По возможности, я сдѣлалъ распоряженіе о безопасномъ размѣщеніи войскъ и распредѣлилъ дневныя работы.

— Я хочу самъ все видѣть, сказалъ Корниловъ и, разставшись съ Тотлебеномъ, поѣхалъ на разрушенный третій бастіонъ, противъ котораго англичане сосредоточили весь свой огонь и метали на него ядра, гранаты, картечь и бомбы.

Взойдя на третій бастіонъ, онъ увидѣлъ, что треть изъ всего вооруженія была сбита и у остальныхъ всѣхъ орудій амбразуры разрушены.

— Что орудійная прислуга? спросилъ Корниловъ.

— Перемѣнена уже однажды, наше пр—во, отвѣчалъ капитанъ Ергомышевъ.

— Работаютъ молодцами! сказалъ Корниловъ.

— Рады стараться, ваше пр—во! раздалось на бастіонѣ.

Дѣйствительно, солдаты подъ убійственнымъ огнемъ расчищали обрушивающіяся амбразуры. Офицеры работали вмѣстѣ съ ними.

— Хорошо, Рачинскій, спасибо, Лесли! кричитъ Корниловъ, обращаясь къ офицерамъ,—благодарю, ребята!... Работайте, работайте и помните, что мы должны драться съ непріятелемъ до послѣдней крайности, мы должны скорѣе здѣсь лечь, чѣмъ отступить. Заколите того, кто осмѣлится говорить объ отступленіи! Заколите и меня, если я прикажу вамъ отступать!

— Ура-а-а!!! гремѣло на батареѣ и Корниловъ сталъ спускаться съ нея.

— Теперь на Малаховъ курганъ! сказалъ онъ, обратясь къ своему штабу, и дернулъ было лошадь.

— Адмиралъ, ради Бога, не подвергайте жизнь нашу опасности, заговорили со всѣхъ сторонъ офицеры:—мы обѣщаемъ исполнить свой долгъ по совѣсти.

Корниловъ сдержалъ лошадь.

— Хотя я совершенно убѣжденъ, отвѣчалъ онъ,—что каждый изъ васъ исполнитъ свой долгъ, какъ честь и обстоятельства того требуютъ, но въ такой торжественный день я имѣю душевную потребность видѣть нашихъ героевъ на полѣ ихъ отличія.

Корниловъ далъ лошади шпоры и помчался по линіи.

Громкое „ура" сопровождало его. При переѣздѣ Корниловъ то и дѣло встрѣчалъ посилки съ ранеными.

— Откуда? —спрашивалъ онъ.

— Съ Малахова Кургана, отвѣчали ему...

Вотъ и Малаховъ курганъ, осыпаемый ядрами.

Корниловъ слѣзъ съ лошади и взошелъ на площадку, буквально усыпанную осколками ядеръ, изломанными ружьями и банниками, сброшенными орудіями. Нѣсколько труповъ съ зіяющими ранами лежали въ сторонѣ. Корниловъ перекрестился.

— Адмиралъ, здѣсь очень опасно, рѣшился замѣтить ему адъютантъ его, Жандръ.

— Опасность на всей оборонительной линіи, отвѣчалъ онъ, поднимаясь выше.

— Вспомните приказъ Государя,—онъ повелѣлъ вамъ беречься, продолжалъ Жандръ.

Корниловъ наклонился къ нему.

— Время-ли теперь думать о безопасности?... Если меня гдѣ-нибудь не увидятъ, что обо мнѣ подумаютъ?...

Онъ поднялся еще нѣсколько шаговъ.

— Хорошо, хорошо, благодарю! говорилъ Корниловъ, обращаясь къ защитникамъ. И Богъ, и Царь васъ не забудутъ!

Его привѣтствовали громовымъ „ура!". Комендоръ Тищенко прищурился, посмотрѣлъ на адмирала.

— Ничего, ваше пр—во, мы вѣдь его поимъ!

Дѣйствительно, Тищенко помочилъ швабру и сталъ поливать орудіе.

Черезъ минуту онъ уже палилъ...

Корниловъ осмотрѣлся.

А, Ангеловъ!... Здоровъ? спросилъ Корниловъ.

— Благодарю покорно, ваше пр—во, отвѣчалъ небольшого роста коренастый матросъ —Только очешно ужъ «онъ» надоѣдаетъ.

— А ты не уступай, пошутилъ Корниловъ.

— Зачѣмъ уступать, уступать не надо... Онъ меня разъ, и его два...

— И прекрасно, сказалъ Корниловъ, стоя на банкетѣ и смотря за брустверъ.

Выраженіе его лица было покойно и строго; глаза, эти удивительные и умные глаза, свѣтились ярче обыкновеннаго; щеки пылали.

Высоко держалъ онъ голову. Сухощавый и согнутый станъ его выпрямился,—онъ былъ точно выше своего обыкновеннаго роста.

Всѣ, глядя на Корнилова, воодушевились.

Вдругъ онъ упалъ. Всѣ бросились къ нему. Корниловъ былъ смертельно раненъ ядромъ въ лѣвую ногу.

Моментально глаза его потухли. За мгновеніе горѣвшіе такъ ярко, они помутились, словно подернулись туманомъ. Пылавшія щеки померкѣли. Улыбка исчезла. Онъ, казалось, видѣлъ предъ собою смерть и чувствовалъ потребность высказаться. Онъ призвалъ на помощь свою желѣзную волю. Она явилась. Вновь сверкнули огнемъ глаза, вспыхнули щеки, голова поднялась съ земли.

— Ну, господа, предоставляю вамъ отстаивать Севастополь!.. Не отдавайте его!

Грустно прозвучали эти слова. Никто ничего не отвѣтилъ, всѣ какъ будто ждали продолженія рѣчи, а она смолкла. Только тяжелое, прерывистое дыханіе показывало, что жизнь еще не оставила его, да по лицу скользило, смѣняясь, выраженіе глубокого страданія, испытываемаго Корниловымъ...»

Два часа страдалъ могучій защитникъ Севастополя, находясь въ безсознательномъ состояніи.

За нѣсколько минутъ до смерти онъ пришелъ въ себя и обратился къ окружавшимъ его:

— Скажите всѣмъ, какъ пріятно умирать за отечество, какъ пріятно умирать, когда совѣсть спокойна. Благословли, Господи, Россію и Государя, спаси Севастополь и флотъ!

Это были его послѣднія слова...

Такъ умеръ геройскій защитникъ Севастополя—Владиміръ Алексѣевичъ Корниловъ.

И. Н—анъ.

*) Историкъ говоритъ здѣсь о томъ обстоятельствѣ, что Корниловъ, оставленный въ сѣверномъ укрѣпленіи, произвольно принялъ на себя оборону южной стороны, ввѣренной Молдеру.

Общерусскія Новости.

Капельмейстеръ, кадроваго батальона л.-гв. резервнаго пѣхотнаго полка коллежскій регистраторъ Глазуновъ имѣлъ счастіе представить Его Императорскому Величеству Государю Императору сочиненный имъ «Свадебный полонезъ», посвященный Его Императорскому Величеству Государю Императору. Принявъ сочиненіе Глазунова, Государь Императоръ изволилъ повелѣть объявить автору благодарность и разрѣшить посвященіе упомянутаго произведенія «Имени Его Императорскаго Величества». (Н. Вр.).

Открытіе памятника адмиралу Корнилову. Сегодня въ Севастополѣ состоится торжественное открытіе памятника одному изъ знаменитыхъ героевъ севастопольской обороны вице-адмиралу Владиміру Алексѣевичу Корнилову. Для славныхъ защитниковъ Севастополя, оставшихся еще въ живыхъ—открытіе памятника служитъ величайшимъ событіемъ. Оно освѣтитъ и воскреситъ въ ихъ памяти славную оборону, золотыми буквами записанную въ исторію нашего отечества. Дѣятельность свою по защитѣ Севастополя покойный адмиралъ Корниловъ началъ въ сентябрѣ 1854 г., когда съ небольшимъ гарнизономъ, состоявшимъ главнымъ образомъ изъ моряковъ потопленнаго флота, въ короткое время была совершена подъ его руководствомъ необыкновенная по своей быстротѣ работа укрѣпленія города съ суши. Энергичный и спокойный адмиралъ умѣлъ воодушевить своихъ подчиненныхъ и внушить имъ довѣріе къ себѣ. Въ первый-же день бомбардированія Севастополя, ровно 41 годъ тому назадъ, 5-го октября 1854 г. Владиміръ Алексѣевичъ Корниловъ, появлявшійся на самыхъ опасныхъ пунктахъ, былъ раненъ и въ тотъ-же день встрѣтилъ смерть съ своимъ обычнымъ спокойствіемъ. На томъ мѣстѣ Малахова Кургана, гдѣ палъ адмиралъ, былъ сложенъ крестъ изъ непріятельскихъ ядеръ и бомбъ, а самая батарея названа бастіономъ Корнилова. Въ январѣ текущаго года Государь Императоръ съ Государыней Императрицею Александрою Ѳеодоровной изволили осматривать предназначенный для Севастополя памятникъ адмирала Корнилова и благодарили составителя рисунка памятника генералъ-лейтенанта Бильдерлинга за талантливый проектъ, а академика Шредера за художественное исполненіе скульптурной работы. Описаніе памятника было своевременно помѣщено въ нашей газетѣ.

На скатѣ бруствера, на самомъ открытомъ мѣстѣ, не щадя себя, адмиралъ руководилъ обороной. Непріятельское ядро его сразило, онъ упалъ, но духа его оно не сломило, онъ отдаетъ приказаніе —отстаивайте-же Севастополь!...» Исполняя его волю, черноморскій матросъ, подъ градомъ непріятельскихъ снарядовъ, разметавшихъ брустверъ, молодецки подхватываетъ ядро, чтобы послать его въ дуло орудія. На лицевой сторонѣ, пробитой ядрами, помѣщена надпись: „Генералъ-лейтенанту, вице-адмиралу Корнилову, смертельно раненному на сем

взрослыхъ мастеровыхъ и рабочихъ. Училище разослало въ мѣстныя фабрики и заводы приглашенія командировать своихъ рабочихъ на предстоящіе курсы.

Плата за курсы по 50 к. въ мѣсяцъ.

*** **Директоръ** народныхъ училищъ Таврической губ. г. Дьяконовъ оставленъ на службѣ по 1 іюля 1889 г.

*** **Начальникъ** эксплоатаціи одесскихъ конно-желѣзныхъ дорогъ Г. Н. Лиссонъ вчера возвратился изъ заграничнаго отпуска и сегодня вступаетъ въ отправленіе своихъ служебныхъ обязанностей.

*** **Вечернія засѣданія въ городскомъ съѣздѣ.** Предсѣдатель гор. съѣзда мир. судей увѣдомилъ участковыхъ мир. судей, что въ виду наплыва гражданскихъ дѣлъ, съ 1 ноября будутъ происходить вечернія засѣданія.

*** **Съѣздъ углепромышленниковъ.** По свѣдѣніямъ «Kraj'a», въ концѣ текущаго года состоится въ Домбровѣ общій съѣздъ углепромышленниковъ Царства Польскаго для обсужденія вопроса о пересмотрѣ статей и инструкцій, касающихся надзора за частными угольными копями.

*** **Во врачебномъ управленіи** поручено циркуляромъ министерства внутреннихъ дѣлъ, о томъ, что многіе ветеринарные врачи получаютъ разъѣздныя деньги и другія суммы, необходимыя для служебныхъ поѣздокъ, между тѣмъ какъ въ отпускахъ или разъѣздахъ они вовсе и не были. Для прекращенія подобнаго нарушенія общихъ правилъ, изданныхъ для ветеринаровъ, министерство вновь предписываетъ врачебнымъ и городскимъ управленіямъ выдавать разъѣздныя деньги лишь тогда, когда ветеринарный врачъ дѣйствительно совершилъ служебныя поѣздки.

*** **Одесская итальянская колонія** третьяго дня отслужила въ римско-католической церкви панихиду по скончавшемся въ Неаполѣ командирѣ Совера Кастилья, который въ теченіе 25 лѣтъ былъ въ Одессѣ итальянскимъ генеральнымъ консуломъ и предсѣдателемъ итальянскаго благотворительнаго общества. На панихидѣ присутствовалъ генеральный консулъ Франціи Скритти и вся мѣстная итальянская колонія. Въ тотъ-же день генеральный консулъ послалъ вдовѣ покойнаго Кастилья телеграмму отъ имени одесской колоніи, въ которой выразилъ ей соболѣзнованіе по случаю горестной кончины извѣстнаго итальянскаго патріота командира Совера Кастилья. Кастилья родился въ Пьемонтѣ въ 1818 г. Въ молодости онъ служилъ офицеромъ во флотѣ. Въ 1849 г. Кастилья былъ изгнанъ изъ Неаполитанскаго королевства и поселился въ Пьемонтѣ. Въ 1860 г., когда была подготовлена сицилійская экспедиція, Кастилья былъ назначенъ командиромъ одного судна. На Сициліи покойный участвовалъ во всѣхъ битвахъ. Во время переправы черезъ Мессинскій проливъ флотилиѣй командовалъ Кастилья. Онъ спасъ семьи неаполитанскихъ военныхъ кораблей. Послѣ заключенія міра, Кастилья получилъ титулъ вице-адмирала и двѣ медали. Въ 1864 г. онъ былъ назначенъ генеральнымъ консуломъ въ Одессу и прослужилъ здѣсь 25 лѣтъ.

*** **Городской голова** гор. Измаила И. А. Захаріади третьяго дня прибылъ въ Одессу изъ Измаила.

*** **Членъ** Тульскаго окружнаго суда ст. совѣт. А. А. Мясоѣдовъ прибылъ въ Одессу изъ Ялты и остановился въ Петербургской гостиницѣ.

*** **Чиновникъ** главнаго тюремнаго управленія В. Н. Лихачевъ прибылъ въ Одессу изъ Ялты.

*** **Предсѣдатель** русскаго торговаго мореходства М. Ф. Мецъ прибылъ въ Одессу изъ Петербурга и остановился въ Лондонской гостиницѣ.

*** **Выставка каникулярныхъ работъ въ одесской рисовальной школѣ.** Дирекція мѣстной рисовальной школы ежегодно устраиваетъ выставку каникулярныхъ работъ учениковъ, являющуюся мѣриломъ ихъ художественной самостоятельности, такъ какъ требуется, чтобы всѣ работы были оригинальными не сдѣланными съ разныхъ образцовъ. На настоящей выставкѣ можно отмѣтить работы учениковъ гг. Перельмана, Поморанца, Черилова и др. Г. Перельманъ еще очень молодой человѣкъ, но уже успѣлъ обратить на себя вниманіе карандашными рисунками съ натуры. Его наброски уличныхъ типовъ очень характерны какъ по техникѣ, такъ и по замыслу. Изъ него выйдетъ хорошій рисовальщикъ. Г. Чериловъ выставилъ нѣсколько удачно написанныхъ масляными красками головокъ, за что удостоился денежной награды отъ совѣта школы. Скульпторъ, г. Померанцъ, ученикъ профессора Л. Іоргиди, экспонировалъ нѣсколько эскизовъ, въ которыхъ обнаружилъ стремленіе къ жизненной правдѣ, въ видѣ небольшихъ жанровыхъ статуэтокъ. Недурны: барельефъ, изображающій «Дядю Власа», а также фигурка «Укротитель змѣй". Г. Померанцъ отправляется заграницу, въ Парижъ, для дальнѣйшаго усовершенствованія въ искусствѣ ваянія. Выставка, по обыкновенію, была открыта всего одинъ день.

*** **Воспитанникъ академіи** художествъ Г. О. Калмыковъ прибылъ на-днях въ Одессу. Этотъ, еще молодой человѣкъ, подаетъ огромныя надежды, какъ художникъ-маринистъ. Въ виду того, что г. Калмыковъ былъ воспитанникомъ одесской рисовальной школы и окончилъ курсъ ея съ 2-мя медалями, нѣкоторыя свѣдѣнія о началѣ развитія въ немъ художественнаго таланта будутъ не безынтересны. Нѣсколько лѣтъ тому назадъ, въ бытность Г. И. Энгельмана агентомъ Р. О. П. и Т. въ Керчи, нашъ маститый художникъ-маринистъ проф. Айвазовскій прислалъ въ подарокъ керченскому пріюту большую картину «Парусное судно въ свѣжую погоду». По поводу этой картины Г. И. при горячемъ участіи керченскаго градоначальника контръ-адмирала Колтовского была открыта выставка картинъ, состоявшая изъ лучшихъ произведеній разныхъ художниковъ, которыя принадлежали мѣстнымъ частнымъ домамъ. Между всѣми картинами была на выставкѣ и небольшая картина, не отличавшаяся художественною отдѣлкою, но оригинальная по своей самобытности. Г. И. поинтересовался узнать, кѣмъ она была написана. Оказалось, что у бухгалтера керченскаго агентства Р. О. П. и Т., г. Калмыкова, былъ братъ въ реальномъ мѣстномъ училищѣ Г. О. Калмыковъ, который обладалъ природною способностью къ художеству. Г. И. просилъ бухгалтера прислать брата къ нему. Г. О. Калмыковъ, увидѣвъ на выставкѣ картины проф. Айвазовскаго—одну, о которой мы упоминали выше, и другую—пар. Р. О. П. и Т. «Генералъ Коцебу" въ свѣжую погоду. Юноша, испросивъ разрѣшеніе снять копіи съ упомянутыхъ картинъ, такъ художественно воспроизвелъ ихъ, что капитанъ Рѣзниченко копію картины „Пар. Р. О. П. и Т. «Генералъ Коцебу» отвезъ показать проф. Айвазовскому. Послѣдній былъ пораженъ точностью копіи и въ первый моментъ принялъ картину за свою. Но, когда онъ узналъ, что это было произведеніе юноши Калмыкова, просилъ прислать Калмыкова къ нему и заставилъ его набросать нѣсколько эскизовъ съ натуры. Профессоръ, пораженный недюжинными способностями юноши требовалъ отправки его въ академію художествъ. Но инспекторъ академіи художествъ г. Черкасовъ посовѣтовалъ отдать юношу въ одесскую рисовальную школу, упоминая о ней, какъ объ одной изъ выдающихся школъ. Въ то-же время знаменитый художникъ Рибо просилъ отдать юношу къ нему въ Монхенъ. Этого, впрочемъ, нельзя было сдѣлать потому, что молодому человѣку нуженъ былъ образовательный цензъ для отбытія воинской повинности. Понадобились средства для отправки юнаго художника въ Одессу и Г. И. постарался выхлопотать ему у города субсидію въ 25 руб.; подающій надежды юноша былъ командированъ въ одесскую рисовальную школу. По окончаніи школы, въ которой онъ удостоился полученія всѣхъ наградъ, выдаваемыхъ школою, Г. О. Калмыковъ былъ отправленъ въ Петербургъ, гдѣ онъ состоитъ теперь на третьемъ курсѣ. На годичной ученической выставкѣ академіи художествъ была выставлена его картина «Нева съ набережной, усыпанной первыми снѣжинками». Картина обратила на себя вниманіе Ея Императорскаго Высочества Великой Княгини Елизаветы Ѳеодоровны и была Ею пріобрѣтена. Тамъ на-дняхъ пришлось видѣть два еще незаконченныхъ эскиза—«Астраханки во время бури на Азовскомъ морѣ» и „Ѳеолетъ въ ночное лунное время». Эскизы до такой степени правдивы и тѣни, и цвѣтъ волны Азовскаго моря въ бурю такъ реальны, что буквально приковываютъ глазъ зрителя. Съ этихъ эскизовъ молодой Калмыковъ намѣренъ воспроизвести большія законченныя картины. Упомянутые эскизы любезно были показаны Г. И. Энгельманомъ, у котораго они хранятся по желанію даровитаго художника до отъѣзда его въ Петербургъ.

*** **Мнимый операторъ.** До свѣдѣнія врачебнаго управленія дошло, что въ д. № 41 по Пушкинской ул. проживаетъ нѣкто Рубинштейнъ, который именуетъ себя мозольнымъ операторомъ и имѣетъ большую практику. Городской врачъ Александровскаго уч. г. Сушиновъ, придя на квартиру «оператора», потребовалъ свидѣтельство. Рубинштейнъ представилъ отъ Бердичевскаго врача удостовѣреніе, что онъ долгое время былъ при немъ фельдшеромъ. У «хирурга» взята подписка о прекращеніи имъ производства практики.

*** **Пожаръ.** Вчера на разсвѣтѣ въ заведеніи теплыхъ морскихъ ваннъ Т. Кулинеца произошелъ пожаръ. Огонь показался въ прачешно-сушильномъ отдѣленіи, гдѣ отъ неизвѣстной причины загорѣлся потолокъ. На мѣсто пожара прибыла пожарная команда Бульварнаго участка, которая утушила огонь. Пожаромъ уничтоженъ весь деревянный фронтонъ до тла. Имущество Кулинеца застраховано въ обществѣ «Саламандра» въ 8500 руб. Убытковъ заявлено на 500 р. Домъ П. Гринбергъ, гдѣ находится заведеніе Кулинеца, застрахованъ; убытки, за отсутствіемъ домовладѣльца, не приведены еще въ извѣстность.

*** **Побѣгъ** изъ пріюта. Третьяго дня изъ пріюта малолѣтнихъ преступниковъ бѣжалъ одинъ изъ заключенныхъ. Онъ былъ задержанъ полиціею Александровскаго уч. и водворенъ въ пріютъ.

*** **Ужасный случай** произошелъ третьяго дня на казатной фабрикѣ Я. Н. Новикова по Б. Арнаутской ул. На фабрикѣ производились ночныя работы. Въ числѣ рабочихъ дѣвушекъ находилась 16 лѣтняя А. Иванова. Желая достать изъ ямы кардной машины отбросы пакли, дѣвушка по неосторожности попала подъ насъ. Послышался душу раздирающій крикъ. Поднялась тревога, рабочіе останавили ихъ машинѣ, но было уже поздно. Несчастная почти съ оторванной головой лежала у машины безъ признаковъ жизни. Немедленно сообщили полиціи, прибылъ врачъ, но ему пришлось лишь констатировать смерть. Трупъ отправленъ къ обезумѣвшимъ отъ горя роднымъ. Покойная работала на фабрикѣ долгое время и, какъ опытная мастерица, допущена было къ ночнымъ работамъ.

*** **Несчастный случай** произошелъ третьяго дня, на Тирасольской Заставѣ. Рабочій П. Кузьменко, передвигая вагоны, нечаянно попалъ подъ колеса, причемъ раздавленъ былъ на смерть. Трупъ отправленъ въ анатомическій покой. Покойный оставилъ семью безъ всякихъ средствъ къ жизни.

*** **Нашъ хлѣбный рынокъ** вчера оставался спокойнымъ. Хотя наканунѣ за берлинской биржѣ и было повышеніе, а вчера утромъ американскія телеграммы также отмѣтили повышеніе въ $^7/_8$ цен. на пшеницу и $^3/_8$ цен. на кукурузу, но это повышеніе даже не покрыло бывшее въ послѣдніе дни понижеціе. Кромѣ того, настроеніе западно-европейскихъ потребительныхъ рынковъ довольно слабое, что, въ связи съ ежедневными колебаніями цѣнъ парализуетъ возможность комбинировать правильныя сдѣлки по цѣнамъ дня. Къ тому-же наши хлѣбторговцы по прежнему остаются слишкомъ требовательными. Къ вечеру настроеніе сдѣлалось болѣе вялымъ изъ Берлина телеграфировали понижеціе въ $^1/_2$ мар. на 1000 кило ржи и пшеницы.

*** **Выигрышные билеты** сильно понизились. Изъ Петербурга вчера телеграфировали: билеты 1-го займа 268 р., 2-го займа 228 руб., дворянскіе 208 р.

*** **Одесская легенда.** Вчера въ мѣстномъ «Листкѣ» въ хроникѣ, крупнымъ шрифтомъ была напечатана легенда, которую газета предпосылаетъ читателямъ, какъ свѣжую новость. Въ легендѣ этой, извѣстной каждому мальчику до 10 лѣтняго возраста включительно, переѣлана проза въ поэзію; вмѣсто словъ: «изъ этого самовара вы больше чаю пить не будете», газета пустила слѣдующую «поэзію»: «барыня спитъ, самоваръ кипитъ, барыня встанетъ—самовара не станетъ». То-же самое въ видѣ легенды разсказывалъ третьяго дня на торжествѣ освященія школы Н. А. П—овъ, но эта легенда фурора не произвела, такъ какъ черезъ-чуръ ужь она избита и стара. Мѣстный «Листокъ» принялъ эту легенду за чистую монету и преподнесъ публикѣ, какъ новость.

Если у «Листка» хватитъ смѣлости говорить, что это фактъ, то мы категорически требуемъ указанія адреса и фамиліи потерпѣвшей г-жи Х.

*** **Исчезновеніе сына.** М. Бойко, проживающій въ д. 30-я по Кобелевской ул., заявилъ полиціи объ исчезновеніи 11-ти лѣтняго сына его, Аркадія. По словамъ Бойко, сынъ его былъ одѣтъ въ сѣромъ ученическомъ костюмѣ.

*** **Тайный убой скота.** При осмотрѣ лавки Р. Кубашина, на Старомъ базарѣ ветеринарнымъ врачемъ гор. скотобоенъ обнаружены были телята, тайно зарѣзанныя и продаваемыя безъ ветеринарнаго осмотра. Мировой судья 2 уч. приговорилъ Кубашина къ аресту на 4 дня.

*** **Засѣданіе мѣстнаго управленія** россійск. общ. Краснаго Креста, состоится 5-го октября въ 7 час. веч. въ зданіи Касперовской общины Краснаго креста.

*** **Засѣданіе общества русскихъ врачей** состоится 7 октября въ 8 часовъ вечера въ зданіи университета по Дворянской ул. Сообщенія: 1) Пастеръ и его открытія; 2) О вліяніи открытій Пастера на медицину.

*** **Кражи.** Третьяго дня извѣстные злоумышленники, забравшись посредствомъ подобраннаго ключа, въ бѣлошвейную мастерскую М. Бардинскаго въ д. Склепа, по Лажеронской ул. и похитили оттуда разнаго бѣлья на сумму 234 руб.

— Другая кража совершена въ складѣ Гинцелевича, въ д. Ярославчика, по Приморской ул. Воры, забравшись въ складъ, похитили оттуда нѣсколько пуховъ мѣшковъ, всего 100 шт. на сумму 200 р.

*** **Телячьи желудки,** какъ промыслъ выпаса. Какъ сообщаетъ находящая въ городѣ Петроковъ газета „Tydzien" два петроковскихъ сѣра, взяли въ свои руки исключительное посредничество съ заграницей по торговлѣ телячьими желудками. И кому могло бы придти въ голову — восклицаетъ „Tydzien" — что платя въ Россіи по полторы копѣйки за желудокъ, каждый изъ этихъ финансистовъ имѣетъ по 60 тыс. годоваго оборота.

Городскія происшествія.

Въ еврейскую больницу доставленъ А. Гиллинъ, который во время работы рашилъ себѣ руку.

— На Старопортофранковской ул. у дома Кохно-Кумоваго найденъ подкидышъ женскаго пола, около мѣсяца отъ рожденія, безъ признаковъ св. крещенія. Ребенокъ отправленъ въ гор. пріютъ.

— На Сѣнной площади, у полотна желѣзной дороги, найденъ трупъ новорожденнаго ребенка безъ признаковъ насильственной смерти.

— Въ еврейскую больницу доставленъ А. Шульцъ съ раной на рукѣ и Я. Липтовичукъ съ разбитой головой въ дребезги.

— На мѣстѣ, принадлежавшемъ Ивановенко, по Градоначальническому спуску, найденъ вчера подкидышъ женскаго пола, около мѣсяца отъ рожденія. Ребенокъ отправленъ въ город. пріютъ.

— Живущій въ д. Разумцева по Божанской ул. Артемьевъ заявилъ полиціи, что изъ квартиры его совершена кража разныхъ вещей на 130 руб.

О мореходныхъ курсахъ. Вопросъ объ организаціи при одесскомъ коммерческомъ училищѣ мореходнаго отдѣленія весьма заинтересовалъ общество, желающаго видѣть возможно скорѣй его осуществленіе. Нынѣ мы можемъ познакомить нашихъ читателей съ сущностью организаціи проэктируемаго мореходнаго отдѣленія. Въ это отдѣленіе будутъ приниматься только лица съ среднимъ образованіемъ, при чемъ, за исключеніемъ воспитанниковъ коммерческихъ училищъ, всѣ остальныя лица, окончившія среднеучебныя заведенія будутъ подвергаемы вступительнымъ испытаніямъ по англійскому и итальянскому языкамъ, а также по коммерческой ариѳметикѣ, бухгалтеріи и коммерціи, т. е. по тѣмъ предметамъ, которыя спеціально преподаются въ коммерческомъ училищѣ. Курсъ въ отдѣленіи проэктируется трехгодичный, по программѣ, приноровленной къ программѣ военно-морского корпуса. Девять мѣсяцевъ въ году будутъ происходить классныя занятія, а 3 мѣсяца будутъ посвящаться практическому ознакомленію съ мореходствомъ и плаваніемъ на судахъ. Наименьшій возрастъ для поступленія въ мореходное отдѣленіе установленъ 16 лѣтъ. Проэктъ мореходнаго отдѣленія еще детально разрабатывается.

*** **Въ заграничномъ отдѣлѣ** порта производятся работы по замощенію набережной Карантинной гавани отъ дворика угольнаго склада Р. О. П. и Т. до 14-го эстокадняго устоя. На эти работы ассигновано 60.000 р., которые распредѣляются слѣдующимъ образомъ: половина означенной суммы отнесена за счетъ полученнѣчнаго сбора, а другая половина за счетъ казны. Замощеніе производится частью изъ гранитныхъ осколковъ, а частью изъ гранитныхъ кубиковъ.

*** **Пар. Добровольнаго флота** «Москва», какъ мы уже сообщали, принятъ морскою коммиссіею въ казну. По выходѣ изъ одесской гавани на высотѣ Большого Фонтана коммиссія произвела пробу поворотовъ судна, которая дала удовлетворительные результаты. Затѣмъ, коммиссія производила осмотръ и пріемку деталей судна, которыя оказались въ полной исправности и порядкѣ. Пар. «Москва» будетъ носить названіе «Прутъ» и обращенъ въ учебное судно.

*** **Пароходы Р. О. П. и Т.,** уходившіе до 4 октября еженедѣльно въ среду ускореннымъ рейсомъ въ Батумъ съ заходомъ въ Севастополь, Ялту и Новороссійскъ въ 9 ч. вечера, со вчерашняго дня стали отходить въ 5 ч. вечера. Первымъ такимъ рейсомъ отошелъ вчера пар. общества „В. К. Ольга".

*** **Пар. Добровольнаго флота** «Кострома», находящійся въ настоящее время въ Николаевѣ, принимаетъ грузъ рельсовъ для Уссурійской желѣзной дороги, въ количествѣ 105 тыс. пуд. Въ Одессу пароходъ ожидается 6-го октября. Здѣсь «Кострома» догрузится и, принявъ полный комплектъ пассажировъ, 10-го октября отойдетъ на Дальній Востокъ.

*** **Изъ отчета Добровольнаго флота** за 1894 г. видно, что приходъ за отчетный годъ равнялся 3.976.466 р. 84 к., въ томъ числѣ—фрахта за грузы и пассажировъ 3.269 р. 262 р. 3 к., пособія отъ казны 617.600 р., коммисіи по страхованію грузовъ 4.226.23 к., процентовъ по текущимъ счетамъ 9.832 р. 67 к. и разныхъ доходовъ 474.745 р. 91 к. Расходъ за это-же время выразился въ суммѣ 2.599.857 р. 77 к.; въ томъ числѣ было израсходовано по статьямъ: навигаціоннымъ—1.936.304 р. 81 к., административнымъ (содержаніе комитета 64.245 р. 4 к. содержаніе одесской конторы 34.203 р. 23 к. и содержаніе агентствъ и агентовъ 62.810 р. 89 к.) 161.259 р. 16 к., по погашенію стоимости пароходовъ 402.998 р. 53 к.—по погашенію стоимости недвижимаго имущества 10.922 р. 52 к., по погашенію стоимости движимаго имущества 3.830 р. 71 к. и, наконецъ, по отчисленію въ капиталъ ремонта 84.542 р. 4 к. Чистой прибыли за 1894 г. оказалось 1.376.609 р. 7 коп.

*** **Движеніе военныхъ судовъ.** 30-го сентября „Рында" вышла въ Пирей, „Генералъ-Адмиралъ" прибылъ въ Вего.

*** **Движеніе пароход. Добровольнаго Флота** Пароходъ «Ярославль" 2-го октября прибылъ по Владивостокъ.

Желѣзнодорожныя новости

*** **Возбужденъ вопросъ** о возвратѣ пассажирамъ платы въ тѣхъ случаяхъ когда они сходятъ ранѣе станціи до которой взятъ билетъ.

*** **Желѣзнодорожная катастрофа** въ Бельгіи. Въ дополненіе къ помѣщеннымъ у насъ извѣстіямъ о катастрофѣ близъ Оттиньи приводимъ нѣкоторыя подробности. Столкновеніе произошло въ очень опасномъ пунктѣ, гдѣ путь образуетъ сильное закругленіе и идетъ подъ уклономъ. Пассажирскій поѣздъ, вышедшій изъ Манажа въ 7 часовъ 27 минутъ вечера долженъ былъ прибыть въ Оттиньи въ 8 час. 37 мин., но опоздалъ на полчаса по случаю праздества въ Ливелѣ. Въ то-же время изъ Оттиньи отправленъ ему на встрѣчу порожняковый служебный локомотивъ, возвращавшійся въ свое депо въ Болерѣ. Машинистъ на этомъ локомотивѣ преждевременно выѣхалъ со ст., полагая, что пассажирскій поѣздъ прошелъ и путь свободенъ. Въ моментъ столкновенія онъ ѣхалъ на всѣхъ парахъ, ничего не видя предъ собою изъ-за закругленія. По свидѣтельству очевидцевъ толчекъ, испытанный пассажирскимъ поѣздомъ, былъ ужасный. Вагоны въ буквальномъ смыслѣ слова полѣзли одинъ на другой; прошло нѣсколькихъ зацѣпъ вагоновъ, всѣ они были разбиты въ дребезги. Въ то-же время стали загораться обломки, такъ какъ въ поѣздѣ лопнулъ газоматръ. Жители Оттиньи, услышавъ страшный трескъ, бросились къ мѣсту катастрофы. Опасаясь взрыва паровыхъ котловъ, они сначала боялись подойти на близкое разстояніе. Наконецъ пожаръ потухъ и все погрузилось въ мракъ. Шелъ сильный дождь. Со всѣхъ сторонъ раздавались крики и стоны раненыхъ. Въ полутьмѣ съ трудомъ можно было различить какія-то существа, копошившіяся подъ грудами обломковъ. Раздобыли, наконецъ, нѣсколько факеловъ и при скудномъ свѣтѣ ихъ начали извлекать тѣла убитыхъ и раненыхъ. Числа ихъ [illegible] такъ какъ [illegible] ное обстоятельство [illegible] ваютъ 18 убитыхъ; число раненыхъ невозможно опредѣлить съ точностью, но вѣроятно съ контуженными оно составляетъ около 100 человѣкъ. Около 30 раненыхъ находятся въ опасномъ положеніи.

Между дѣломъ.

Французы жалуются, что очень трудно отличить глупца отъ умнаго: много готовыхъ фразъ, много ума на прокатъ.

Но это еще бѣда не большой руки: дуракъ, какъ-бы искусно ни игралъ роль умника, все-же когда-нибудь да выдастъ себя.

Но вотъ что особенно ужасно и даже опасно—это невозможность отличить арестанта отъ честнаго человѣка, мошенника отъ доктора, проходимца отъ акушера.

Обыватель, по простотѣ души своей, думаетъ, что только поэтомъ нужно родиться, а докторомъ нужно сдѣлаться, а на дѣлѣ выходитъ совсѣмъ другое.

Репортеры съ особой любовью расписали похожденіе бѣглаго арестанта, въ теченіе чуть-ли не двухъ лѣтъ оперировавшаго въ качествѣ врача.

Онъ операціи дѣлалъ, рецепты писалъ, на консиліумахъ бывалъ и ни чѣмъ не отличался отъ своихъ патентованныхъ quasi—коллегъ.

Абсолютный невѣжда въ медицинѣ, никогда не нюхавшій никакой науки, обманывалъ не только простаковъ, но даже врачей и преблагополучно, ни въ комъ не возбуждая ни малѣйшаго подозрѣнія, играя роль спеціалиста-акушера.

Говорятъ, что его рецепты чудеса оказывали, а операціи были очень искусны!..

Выдавать себя за слесаря, столяра, сапожника, портного—невозможно.

Самозванство сейчасъ-же обнаружится.

Первому необходимо знать устройство замка, второму умѣть долотомъ и стамеской владѣть, третьему — иглой.

Играть роль инженера, архитектора, химика, присяжнаго повѣренного —чрезвычайно трудно. Всякая такая спеціальность требуетъ спеціальныхъ знаній—и ежедневная практика почти не обнаруживаетъ самозванцевъ во всѣхъ этихъ отрасляхъ ремеслъ, науки и знаній.

Впрочемъ, врачебное самозванство одно только слово изъ дѣятельности бѣглаго арестанта, прекрасно игравшаго также роль честнаго человѣка.

Перейдемъ теперь къ другой главѣ и постараемся оріентироваться въ ней...

***

Покровскій бывалъ въ обществѣ, игралъ въ карты, ухаживалъ за барышнями, любилъ говорить о высокой честности и душою скорбѣлъ о паденіи нравовъ.

Чего-жъ вамъ больше—свѣтъ рѣшилъ,
Что онъ уменъ и очень милъ...

Даже среди такъ называемой обывательской интеллигенціи о человѣкѣ судятъ по достигнутымъ имъ успѣхамъ.

Недовольный философъ и „большой оригиналъ" Кузьма Прутковъ, показывая своему любимому сыну прекрасно откормленную и весьма торжествующую іоркширскую свинью, счелъ, однако, своимъ нравственнымъ долгомъ сдѣлать юношѣ слѣдующее наставленіе:

— Сынъ мой! удивляйся, но не подражай.

У насъ при такомъ торжественномъ зрѣлищѣ говорятъ:

— Завидуй и подражай!

Всякому торжествующему завидуютъ и подражаютъ, часто не интересуясь знать, какой цѣной куплено это торжество.

Понятія о честности, добропорядочности и приличіи крайне шатки, неустойчивы и относительны.

„Не поймана—не воръ!"—это альфа и омега житейской этики.

— Вы у себя принимаете этого господина, говорятъ, что онъ шулеръ.

— Эхъ, батенька, про кого не говорятъ.

— Ваша дочь встрѣчается съ этимъ пошлякомъ. Онъ негодяй, говорятъ, что больно на руку не чистъ.

— Но онъ добивается руки дочери, гдѣ теперь найдете безукоризненнаго жениха, про кого не сплетничаютъ?..

Попасть даже, въ такъ называемое, лучшее общество, прослыть порядочнымъ человѣкомъ, быть принятымъ въ семейные дома—нѣтъ ничего легче!

Въ винтъ играете,--всегда желанный партнеръ.

Декламировать умѣетъ—въ режиссеры приглашаетъ и со всѣмъ обществомъ познакомитъ.

Говоритъ, что такой-то взятки беретъ, все въ карты играетъ, ростовщичествомъ занимается.

— Мало что говоритъ, былъ-бы онъ нечестный человѣкъ—въ тюрьмѣ-бы сидѣлъ.

Увы, по тюрьмамъ сидятъ иногда честные люди, а въ обществѣ играютъ роль арестанты.

***

Одесситы еще помнятъ замѣчательную исторію съ бывшимъ [illegible] гостинницы «Франція» [illegible] чинъ, большой хлѣбосолъ, вращался въ лучшемъ обществѣ и въ концѣ концовъ... оказался бѣглымъ каторжникомъ...

Даже товарищъ прокурора, видавшій на своемъ вѣку многихъ преступниковъ, часто встрѣчался съ нимъ и не узналъ въ сосѣдѣ—каторжника.

Бѣглый арестантъ Покровскій слылъ душею общества и очень выгоднымъ женихомъ.

Какъ саркастически смѣется судьба надъ человѣкомъ.

Порядочный господинъ возбуждаетъ иногда подозрѣнія, о немъ собираютъ справки, его боятся, а какой-нибудь Покровскій — выше всякаго подозрѣнія, о немъ всѣ прекраснаго мнѣнія.

Бѣглый арестантъ годился въ женихи, какъ-же критиковать его, когда такой звѣрь все рѣже и рѣже попадается въ разставленныя сѣти.

Избранницѣ Покровскаго говорили: „будьте осторожны". Вотъ у сосѣдки женихъ совсѣмъ не подозрительный, а очень боятся, чтобы онъ не оказался арестантомъ.

— Почему-же такъ?

— Видите-ли—онъ отъ всѣхъ скрываетъ, что женихъ, ни за что не хотѣлъ разсылать карточекъ о помолвкѣ, говоритъ все о прелестяхъ путешествій, вотъ и боятся, не думаетъ-ли онъ продать свою будущую жену въ Константинополь.

— Конечно, такой очень подозрителенъ: онъ навѣрно бѣжалъ изъ Сибири, а мой—нѣтъ: онъ со мной всюду ѣздитъ, такъ умно говоритъ, такъ возмущается, когда прочтетъ въ газетахъ о людскихъ мерзостяхъ.

Поэтъ возмущался тѣмъ, что „голоднаго отъ пьянаго не умѣютъ отличить", а мы арестанта не отличаемъ отъ честнаго человѣка, бѣглаго —отъ врача, проходимца—отъ благороднаго отца семейства.

Шашки смѣшались... Разберя, кто хочетъ... Гдѣ выгодный женихъ, а гдѣ бѣглый арестантъ...

***

При смотринахъ теперь жениха будутъ занимать такими вопросами:

— Скажите, какъ въ Сибири люди живутъ? спроситъ наивно невѣста.

— Позвольте, что это за вопросъ? вспыхнетъ женихъ.

— А вы развѣ не бѣглый изъ Сибири?

— Видите-ли, вмѣшается теща, вотъ вы говорите, что докторъ, а кто васъ знаетъ, можетъ, вы въ арестантскихъ ротахъ медицинѣ обучались. Бываютъ и такіе врачи. Вотъ дочь васъ и спрашиваетъ.

— Ахъ, извините, пожалуйста, вставитъ тесть, мы только такъ на всякій случай спрашиваемъ. Не сомнѣвайтесь въ нашемъ расположеніи. Скажите по совѣсти, сколько разъ вы были уже женаты?

Черезъ нѣсколько дней женихъ всѣхъ обворожилъ своей любезностью и привлекательностью.

Невѣста въ него уже влюблена.

— Мама, что-бы ни говорили, я за него выйду. Онъ такой хорошій.

Тесть тоже о немъ хорошаго мнѣнія. Женихъ сейчасъ-же проситъ денегъ,—не теряя напрасно времени. Тещѣ онъ также понравился. Прощаясь, онъ похвалилъ ея столъ.

Женѣ Покровскаго особенно не повезло: она совсѣмъ осталась безъ мужа, а другимъ приходится довольствоваться тѣмъ, что досталось имъ въ удѣлъ. Если мужъ не оказался арестантомъ, тогда хвалятся „семейнымъ счастьемъ".

Люди ужъ очень скверны, поэтому и требованія очень ничтожны!

Lapis.

СУДЕБНАЯ ХРОНИКА.

Искъ къ С. Барскому. Вчера въ одесс. суд. палатѣ, по 2-му гражданскому департаменту, слушалось дѣло по иску А. Ласкуровой-Максимовой къ С. Барскому въ сумму 1000 р. Еще въ 1890 г. отвѣтчикъ обратился съ письмами къ покойному Максимову, бывшему тогда антрепренеромъ Русскаго театра, ссудить его 1000 р., которые необходимы были ему для внесенія залога въ гор управу во время торговъ на отдачу въ аренду гор. кіосковъ для расклейки афишъ. Покойный Максимовъ находился тогда въ г. Ялтѣ и управляющій его, г. Кантарелли, выдалъ г. Барскому просимую сумму. 7 декабря 1890 г. торги остались за г. Барскимъ, а 9 декабря г. Максимовъ скончался въ Ялтѣ. Тогда вдова обратилась съ просьбой къ г. Барскому о возвратѣ денегъ. Послѣдній отказался, мотивируя тѣмъ, что имѣлъ дѣло не съ покойнымъ Максимовымъ, а съ г. Кантарелли, которому и выдалъ росписку. Въ окр. судѣ росписка эта представлена была и изъ нея видно, что г. Кантарелли, по порученію г. Максимова, выдалъ г. Барскому 1000 р. Окр. судъ удовлетворилъ искъ, а суд. палата, куда со стороны отвѣтчика никто не явился, рѣшеніе утвердила.

Въ гражданскомъ департаментѣ одес. суд. палаты слушалось вчера весьма интересное въ юридическомъ отношеніи дѣло, восходившее на разрѣшеніе сената. Въ 1890 г. Э. Зельцманъ заключилъ договоръ съ Б. Мицинскимъ, въ силу котораго послѣдній яко-бы обязался молоть ежегодно на своей мельницѣ [illegible] руб. 5000 [illegible] для Э. Зельцмана, отъ котораго долженъ былъ получать по [illegible] на [illegible] Такимъ образомъ, мнѣнія Грановскаго о роли личности въ исторіи значительно приближаются къ мнѣніямъ соціологовъ-экономистовъ нашего времени, и онъ на 40 лѣтъ опередилъ нашихъ субъективныхъ соціологовъ, до сихъ поръ не разстающихся съ старой игрушкой... Будучи горячимъ сторонникомъ *точной* науки, въ полномъ смыслѣ этого слова, не пропуская ни одного факта, ни одного явленія безъ обсужденія, избѣгая всегда такого освѣщенія фактовъ и событій, при которомъ они могли представиться въ иномъ не дѣйствительномъ освѣщеніи, онъ въ тоже время былъ противникомъ той школы историковъ, которые стали воздерживаться отъ собственныхъ сужденій въ пользу читателя, которые признавали «исторію для исторіи", подобно идеѣ „искусства для искусства". Тотъ не историкъ —говоритъ онъ—кто не способенъ перенести въ прошедшее живого чувства любви къ ближнему и узнать брата въ отдѣленномъ отъ него вѣками поколѣніи. Тотъ не историкъ кто не сумѣлъ почесть въ изучаемыхъ имъ лѣтописяхъ и грамотахъ начертанныя въ нихъ яркими буквами истины: въ самыхъ позорныхъ періодахъ жизни человѣчества есть искупительныя, видимыя намъ на разстояніи столѣтій, стороны, и на днѣ самаго грѣшнаго передъ судомъ современниковъ сердца таится какое-нибудь одно лучшее и чистое чувство».

Грановскій возстаетъ также противъ тѣхъ историковъ, которые пишутъ только для ученыхъ, не желая дѣлиться своими мыслями и открытіями съ толпой; онъ находитъ въ этомъ явленіи препятствіе къ благотворному вліянію исторіи на общественное мнѣніе.

Изъ всего этого видно, какъ широки были взгляды Грановскаго на задачи историка и какъ высоко онъ стоялъ въ своихъ историко-философскихъ понятіяхъ надъ своими русскими современниками.

В теченіе всего этого времени, Грановскому постоянно приходилось бороться съ разными видимыми и невидимыми препятствіями и врагами, подкапывавшими подъ него и мѣшавшими его благотворной дѣятельности. Широкая популярность молодого профессора, его умъ, талантъ, знаніе были слишкомъ завидны для нѣкоторыхъ людей, между которыми были не только литературные враги, но и такіе, которые неостанавливались передъ доносами. Эти подкопы подъ него продолжались въ теченіе всего времени его дѣятельности и въ письмахъ своихъ онъ не разъ упоминаетъ о том

КИШИНЕВЪ. МЕБЕЛЬНО-СТОЛЯРНОЕ ЗАВЕДЕНІЕ Гр. Ал. ДРАЧИНСКАГО

по Мѣщанской улицѣ, д. Драгушанскаго, № 17.

Принимаются всевозможн. заказы мебели и для построекъ окна и двери въ новѣйшемъ стилѣ,

а также имѣется большой выборъ готовой мебели для продажи, собственной работы, по весьма выгоднымъ цѣнамъ. Отдѣленіе по Семинар. ул., д. Швейцарской гостин. рядомъ съ губернск. казначействомъ. Телефонъ № 160

БЕНДЕРЫ, 3 октября.

Курьезъ съ выборами предсѣдателя мѣстной Талмудъ-Торы, не избраннаго ни въ одно изъ 4-хъ засѣданій, продолжаетъ служить нескончаемою темою разговоровъ и волненій въ еврейскомъ обществѣ. Всѣ догадываются, что здѣсь интригуетъ одно лицо, и ни у кого не хватаетъ мужества устранить это лицо. По части интригановъ Бендеры могутъ занять первое мѣсто. Только благодаря имъ, у насъ разыгралась безпримѣрная, безобразная выборная агитація, окончившаяся позорнымъ паденіемъ тѣхъ лицъ, которыя поддались внушеніямъ этихъ господъ. Къ сожалѣнію, еще и теперь замѣчается вліяніе интригановъ,—по крайней мѣрѣ, наши дѣятели не похвастаются стойкостью своихъ убѣжденій: малодушіе и безхарактерность—наши большія слабости.

О, многострадальный городъ Бендеры, когда то для тебя настанетъ эра спокойствія и процвѣтанія!

Изъ газетъ.

Смѣлое нападеніе.

Варшавское „Slowo" сообщаетъ подробности о смѣломъ нападеніи мошенической шайки на помѣщичій домъ въ имѣніи Буржинъ (Сѣдлецк. губ.) Самаго землевладѣльца, г. Дмоховскаго не было дома, онъ спалъ въ дальней комнатѣ и пробудился лишь послѣ исчезновенія воровъ. Воры знали, что помѣщикъ продалъ лѣсъ на сумму около 20.000 руб. и надѣялись найти ихъ, но денегъ этихъ въ домѣ еще не было и воры унесли не болѣе 2.000 руб. По оставленнымъ орудіямъ можно было судить, что они готовы были, въ случаѣ надобности совершить убійство. Такія нападенія на помѣщичіи дома въ Царствѣ Польскомъ представляютъ не рѣдкое явленіе.

ЛОДЗЬ. Страшная катастрофа случилась на дняхъ въ фабричномъ посадѣ Злунская-Воля, близъ г. Лодзи. Ночью вспыхнулъ тамъ пожаръ. Загорѣлся домъ мѣщанина Янышевскаго. Деревянный домикъ до того былъ охваченъ пламенемъ, что семья Янышевскаго, состоящая изъ жены, двоихъ дѣтей и матери-старухи, не успѣли во время проснуться и выбраться изъ огня. Когда Янышевскій возвратился домой, домикъ его уже весь былъ въ огнѣ. Узнавъ, что семья его находится въ объятомъ пламенемъ домѣ, онъ кинулся въ огонь спасать семью. Было уже однако поздно, и онъ сдѣлался огненной стихіи. Обугленныя трупъ его нашли, послѣ прекращенія пожара, рядомъ съ трупами его семьи. (Дон.).

ГРОДНО. Крестьяне дер. Родишки, братья Валѣвскіе, отправились ночью въ сосѣдній лѣсъ для кражи дровъ. Въ это время младшій братъ убилъ топоромъ старшаго. Поводомъ къ братоубійству, было желаніе младшаго брата отдѣлаться отъ старшаго члена семьи, чтобы воспользоваться льготою 1-го разряда при отбываніи имъ въ настоящемъ году воинской повинности. (Грод. В.)

КІЕВЪ. Въ с. Гвоздевѣ, кіевскаго уѣзда, въ трактирѣ, крестьянинъ Леонтій Комашал дрался до того, что тутъ-же упалъ и скоропостижно умеръ.

— 1-го октября, въ лѣсу удѣльнаго вѣдомства, вблизи ст. Жеребково, Юго-Западныхъ желѣзныхъ дорогъ, имѣлъ мѣсто трагическій случай. Между двумя участниками облавы, устраиваемой въ лѣсу, мѣстнымъ приставомъ Г. и офицеромъ Ф произошла крупная ссора, закончившаяся тѣмъ, что Ф. выстрѣлилъ въ Г. почти въ упоръ и убилъ его наповалъ. Вслѣдъ затѣмъ, выстрѣломъ изъ того-же ружья Ф. лишилъ себя жизни. (Кіевл.)

ЕЛАБУГА, 1-го октября. Присяжные вынесли обвинительный приговоръ всѣмъ мусульманскимъ вотякамъ, обвиняемымъ въ человѣческомъ жертвоприношеніи. Приговоръ произвелъ на публику самое тяжелое впечатлѣніе.

КАЗАНЬ. На р. Казанкѣ имѣлъ мѣсто курьезный случай. Часовъ въ 11 ночи послышались отчаянные крики: „караулъ, тонутъ! Къ мѣсту происшествія спѣшатъ полицейскіе, глазамъ Среди рѣки показалась слѣдующая картина, которой барахтался татаринъ-телѣгу, въ отъ берега пощипывала траву запряженная въ передки лошадь. Выяснился этотъ случай въ слѣдующемъ видѣ. Отправляясь къ себѣ въ деревню, татаринъ, будучи выпивши, заснулъ. Проѣзжая мимо Казанки, лошадь вздумала напиться и зашла въ глубь рѣки; телѣга подплыла и передки вышли изъ подъ шкворня. Поплывши [illegible] часъ. [illegible]

Торговля и промышленность.

Одесса, 4 октября.

Биржа. Сегодняшнее собраніе берлинской биржи прошло безъ всякихъ перемѣнъ. Въ теченіе дня кредитные рубли обращались по 219¾ мар. Лондонъ на 3 мѣс. продавался по 9 р. 27 к. чеки 9.29. Франки на 3 мѣс. по 36.65, чеки 36.85 марки (чеки) 45.60.

Курсы одесской конторы государственнаго банка.
4 октября 1895 г.

Процентныя бумаги.

	Пок. р.	Пок. к.	Прод. р.	Прод. к.
4% государств рента	97		97	½
5% жел.-дор. рента	100	½	101	½
4½% консолид. обл. 1-го вып.	99	½	100	
„ „ „ 2-го „	99	½	100	
4% внутрен. заемъ 1893 года	100	½	100	¾
4½% закл. л. гос. дв. зем. бан	99	½	100	—
„ свид. крест. поземь. банка.	99	¾	100	¾
5% бил. 1 вн. съ выиг. з. 1864 г.	269	½	271	½
„ „ II „ „ „ 1866 г.	230	½	232	½
5% закл. съ выиг л. г. д. з. б.	211	½	213	½
4% обл. внут. займа 1887 г. 1 п.				
„ „ „ „ займовъ 1891 г. 2 п.	96	¾		
„ закл. л. гос. двор. зем. бан.	97	¼	97	¾

Примѣчаніе. 4% и 4½% бум. продаются конторою и со сдачею за срокъ.

Россійская золотая монета.

Имперіалы прежняго чекана	15.24	—
„ новаго „	14.80	—
Полуимперіалы прежняго чекана	7.62	—
„ новаго „	7.40	—
Червонцы	4 57	—

Трехмѣсячныя тратты.

	Р	К.
На Лондонъ (за 10 фун. стер.)	92	85
„ Парижъ (за 100 фр.)	36	77½
„ Берлинъ (за 100 мар.)	45	32½
„ Амстердамъ (за 100 гол гульд.)	76	50

Чеки (а vue).

На Лондонъ (за 10 фун. стерл.).	93	25
„ Парижъ (за 100 фр.).	36	97½
„ Берлинъ (за 100 мар.).	45	62½
„ Амстердамъ (за 100 гол. фл.	77	—
„ Вѣну	77	50

Котировка фондовъ на мѣстномъ рынкѣ
за 4 октября 1895 г.

Фонды.

	Сдѣлано	
5 пр. выигрыш. заемъ 1-го 1864 г.	268—	—272
„ „ 2-го 1866 г.	229	—232
5 двор. зем. бан. съ выигр.	209	—212
5 проц. государственная рента	97—	—97½
4 проц. госуд. жел.-непр. рента	—	—
5 пр. гос. вн. займа 1, 2, 3, IV в.	97—	—97¼
5½% Херс. земск. банка	100½	101
5% „ „ „	100—	100½
4½% „ „ „	96½	97
5½% облиг. од. гор. кред. о—ва	100¼	100½
5% „ „ „	99	99½
5% бес.-таврич. зем. банка	99½	99¾
4½% заемъ гор. Одессы	96½	97
5% Кіевскаго зем. банка	—	—

Монеты.

	Пок.	Продав.	Сдѣлан.
Полуим. нов. чек.	7 40	7 40	7 40
Наполеондоръ	7 36½	7 40	7 39
Англійскій фунтъ	9 27	9 33	9 32
Турецкая лира	8 35	8 40	8 39
Гульденъ	76¼	77½	77¼
Прусская марка	45	46	45¾
Сереб. рубль	1	1	1

СПРАВОЧНЫЙ ОТДѢЛЪ.

Мѣсяцесловъ.

Четвергъ 5 (17 октября). Мч. Харитины, пр. Матеей печерск. Петра, Алексія, Іоны и Филиппа митропол. Московск.

Прибывшіе въ Одессу.
4 октября.

Петербургская гост. Кенигшанъ Е. С. прис. повѣр изъ Кишинева, Вильсонъ Н. Я. полков. изъ Тифлиса, Виноградская О. К. двор. съ дочерью изъ Бессар. губ. Махновъ А. А. ст. сов. съ женою изъ Ялты, Потаповъ С. А. съ женою изъ Москвы, Лихачевъ В. П. съ женою изъ Ялты, Парфіановичъ Н. А. двор изъ Калуги, Генриксенъ Э. Г. съ женою изъ Херсона.

Швейцарская гост. Захаріди И. А. измаил. гор. голова изъ Измаила, Бойчикъ Ѳ. К. куп. изъ Варшавы, Личевъ И. М. землевлад. изъ Кишинева, Гамбурцевъ В. А двор. изъ Новоушицы, Дулонъ Е. Е. швейцар. под. изъ заграницы, Жежеленко А. А. докторъ изъ Симферополя, Бедросовъ А. И. куп. изъ Екатеринодара, Мартенъ Ж. Ж. франц. гражд. изъ Кишинева, Бауштейнъ пот. поч. гражд. изъ Тирасполя, Бакка И. С. куп. изъ Николаева.

Славянская гост Дихтяревъ В. И. учитель изъ Ѳеодосіи, Львовскій свящ. изъ Петровки, Гроссулъ-Толстой П. Л. дворян. изъ Тирасполя, Феденко изъ Елисаветграда, Хамарито К. И. двор. изъ Херсона, Фалковскій учитель изъ Алешекъ.

Центральная гостинница. Серебренникова А. И. изъ Очакова, Яновъ Г. Д. изъ Кишинева, Бахтадзе А. А. изъ Кутаиса, Шотровскій А. Л. изъ Кременчуга, Герифельдъ К. Г. изъ Либавы, Кипенъ Е. М. изъ Мелитополя, Кистенъ А. А. отгуда-же, Зелескій М. Л. изъ Херсона, Іенхенъ М. Т. изъ Кіева, Щербинъ Ф. И. изъ Херсона.

Гостинница „Имперіалъ". Бойко А. изъ Бахчисарая, Фриновскій А. И. изъ Иркутска, Докукинъ изъ дер. Алчинной, Мѣшковъ К. К. изъ Варшавы, Бабтизманскій И А. изъ Николаева

Гостинница „Ришельеъ". Куличенко А. М. изъ квартиры, Гладковъ С. М. изъ Николаева, Гурфинкель Ф. Ш. изъ Сорокъ, Швальбинъ М. К. изъ Николаева, Коганъ З. В. изъ Херсона.

Гостинница Одесса. Петренко С. К. изъ Николаева, Шоштковскій В. А. изъ Аккермана, Черныцкій П. Е. изъ Николаева, Петровскій И. Л изъ Тирасполя, Пампу М. М изъ Евпаторіи.

Европейская гост. Злотоброст А. И. изъ заграницы, Вюшъ А. изъ Харькова, Левенсонъ Л. П. отгуда-же, Спиръ К. изъ заграницы, Баджари А. отгуда-же, Бюргенъ Д. изъ Кіева, Цукеръ И. А. изъ Варшавы, Бояничкъ Ѳ. изъ Кіева.

Лондонская гостинница. Менъ М. Ф. изъ Петербурга, Маслеиниковъ Г. П. куп. изъ Ялты, Толстая О. Е жена нач. изъ Кіева, Маслеиниковъ А. П. куп. изъ Ялты, Томсъ Г. велокоб. под. изъ Николаева.

Гост. „Франція". Фирштенбергъ С. Г. куп. изъ Бендеръ, Макаровъ А. А. куп. изъ Елисаветграда, Шапиро Л. Н. куп. изъ Геническа, Ковелинъ Н. Н. куп. изъ Кіева, Коломейцевъ Я. Д. ст. сов. отгуда-же, Михайловъ Н. А. куп. изъ Воронежа.

Судебный указатель.

По второму гражданскому департаменту **одесской судебной палаты** назначены къ слушанію на 7-е октября сего 1895 года, слѣдующія дѣла:

Апелляціонныя по искамъ:

1) Сычова къ обществу Царанъ Села Поляники, въ суммѣ 3800 руб. 2) Деркачева къ Выжелевской, въ суммѣ 15000 руб. 3) Фитова къ попечительному комитету гимназіи Императора Александра III въ Болградѣ, въ суммѣ 81 руб. 57 коп. 4) Майстеренко къ Таланову, въ суммѣ 670 руб. 41 коп. 5) Еврейской молитвеннаго дома въ гор. Бендерахъ подъ № 2, къ Аксерулу и Шоломинку, въ суммѣ 300 руб. 6) Бендерской, Формайтъ и друг. къ Баннерамъ, въ суммѣ 2000 руб. 7) Торговаго дома „М. Нейфельдъ и К°" къ обществу Лозово-Севастопольской желѣзной дороги, въ суммѣ 1055 руб. 8) Завадской и Колмаковой къ Зайпу, въ суммѣ 1625 руб. 9) Кучи къ Безаралмъ и Дорогану, въ суммѣ 600 руб. 10) Зусмана къ Видеръ, въ суммѣ 2000 руб. (по частному вопросу).

По частнымъ жалобамъ:

11) Георгія Комисаренко, 12) Александра Бродскаго и Симха Файгольца, 13) Семена Марченкова, 14) Ильи Равицкаго, 15) Герца Кельнера

Въ публичномъ судебномъ засѣданіи **одесскаго гор. съѣзда мир. судей** назначены къ слушанію на 5-е октября слѣдующія уголовныя дѣла: 1) о М. Розенбергѣ, обв. С. И. Моисеюмкомъ по 135 ст. уст. о нак. и по обвиненію первымъ послѣдняго въ томъ-же; 2) о П. Коржовѣ, обв. А. Чайковскимъ по 135 ст. уст. о нак.; 3) о М. Вайсбергѣ и В. Дайцманѣ, обв. по 38 ст. уст. о нак.; 4) о С. Шаевскомъ, обв. Д. Довбокомъ по 123 и 128 ст. уст. о нак.; 5) о П. Писарелло, обв. по 38 ст. уст. о нак; 6) о А. Ерещенко, обв. О. Козьминъ по 180, 2 ст. уст. о нак.; 7) о Х. Хаскинѣ, обв. по 65 и 66 ст. уст. о нак.; 8) о Р. Горбатой, обвин. Е. Столяровой по 131 ст. уст. о нак.; 9) объ А. Грибовѣ, обв. К. Зельтманомъ по 131 ст уст. о нак.; 10) о А. Майданюкѣ и Е. Чусвѣ, обв. по 31 и 38 ст. уст. о нак.; 11) о Ф. Анисенковѣ, обв. по 76 ст. уст. о нак.; 12) о Г. Кассельсмильтѣ, обв. Л.-И. Блайштейномъ по 135 и 136 ст. уст. о нак.; 13) объ И. Румбергѣ, обв. Сидоровой по 129 ст. уст. о нак.; 14) о У. уст. о нак.; 15) о Я. и А. Ивановыхъ, обв. по 38 ст. по 38 ст. уст. о нак.; 16) о Г. Розенштеренѣ, обв. по 145 ст. уст. о нак.; 17) объ Е. Соколовой, С. Капъ и [illegible] обв. по 38 ст. уст. о нак. и по обвиненію [illegible] по 131 ст. того-же уст. [illegible]

Въ публичномъ судебномъ засѣданіи **одесскаго гор. съѣзда мир. судей** назначены къ слушанію слѣд. гражданскія дѣла:

На пятницу, 6 октября.

По искамъ: торг. дома „Пружанскій и Фельманъ" съ Бергзона 211 р. (ч. ж), Вайнера съ Штейнбергомъ 103 р., Боробьева съ Шафира 50 р., Пинчукъ къ Бенделю и Плахотнику объ имущ., Лапшанъ къ І. Ланцману и Шехтеръ объ имущ., Славутскаго съ Алексѣева, Ножницова и О. Ч. ломбарда 65 р., Зельмана съ Крамера 220 р., Фрейшмановой съ Семенова 240 р., Пинчанъ къ Т. Пинчанну и Залужному объ имущ., Ширмана съ Джамбакуръ-Орбелліни 125 р., одес. общ. головаго освѣщенія съ Соложо 54 р. 25 к., А. Симоновичъ съ Ф. Симоновича 300 р., Нейдинтера къ О. Ч. ломбарду, Полиарову и Шундровскому о возвр. швейной машины, Штарка съ Соколова 300 р., Розенблата съ Карасона 91 р., Орифельда къ Богуславскому о наймѣ, Наумова къ Маргулису о приказ. испол. листа оплаченнымъ, Граненко съ Яковлева 42 р. 80 к., Поѣфренцаго къ Топельбергу и Чацкину объ имущ. и 3-е лицо Гузье-Блашардъ, Векселштейнъ къ П. Векселштейну и Эльштейну объ имущ., Альтера съ Зандлова 36 р. 50 к. (по возр. о пріостановленіи исп. рішъ), Собченко съ Левицкаго 50 р. (ч. ж.), Миндюкъ къ Айнбиндеру и варшав. фирмѣ резиноткан. издѣлій объ имущ. (ч. ж.), его-же къ Криворучко и Айнбиндеру объ имущ (ч. ж.).

Начало засѣданія въ 10 ч. утра.

Въ одесск. коммерч. судѣ (по упрощенному производству) въ засѣданіи 5 октября 1895 года назначены къ слушанію дѣла: С. Барщинскаго съ Абрамомъ Іохелевичемъ Бартомъ 800 р., одес. конт. государственнаго банка съ Николаемъ Ивановымъ Виверебенцовымъ 300 руб., ея-же—съ Агавомъ Трофимовичемъ Коковымъ 1363 руб. 75 коп., тѣхъ-же 1004 р. 90 к., тѣхъ-же — 1100 руб., тѣхъ-же 1448 руб. 95 коп.

Назначены на 5 октября.

Консультаціонное бюро помощ. присяжныхъ пов гор съѣзда мир. судей, на Бульварѣ отъ 12 до 2 час. Дежурные гг. Григоровъ, Грановъ и Гуровичъ 1-й.

ТЕАТРЫ и ЗРѢЛИЩА.

Въ четвергъ, 5 октября.

Русскій театръ. Обществомъ московскихъ артистовъ представлено будетъ: „Баловень счастья, оперет. въ 3 д., Войтмана и Бауэра, муз. К. Миллекера, перев. С. Я. Уколова.

Выставка картинъ. Товарищества южнорусскихъ художниковъ въ залѣ клуба Р. О. П. и Т. на Ришельевской ул. д. Беллино-Коммерель (противъ городского театра).

ТОРГОВЫЙ ДОМЪ
Д. БАРАМЪ и К°.
Ришельевская уг. Дерибасов. д. Новикова.

Банкирская контора А. Беновичъ и К° ВЪ ХЕРСОНѢ,
Суворовская, д. Тарле.

ДВИЖЕНІЕ ПАРОХОДОВ

Русск. Общ. Пар. и Торг

Съ 1-го октября по 7-е октября 1895 г. отойдутъ изъ Практической гавани:

ВЪ НИКОЛАЕВЪ:
Ежедневно въ 8 часовъ утра

ВЪ ХЕРСОНЪ:
ежедневно, въ 8 час. утра.

По линіи Крымско-Кавказской до Батума:

Октября 5, четвергъ, въ 3 ч. дня В. К. «Константинъ» почт. 2-мъ круг. лѣтнимъ рейсомъ.

Октября 6, пятница, въ 5 час. дня, „Новосельскій" товар-пассажирскимъ прям. рейсомъ.

Октября 7, суббота, въ 5 час. дня «В. К. Алексѣй» почтовымъ прям. лѣтнимъ рейсомъ.

Ожидаются въ Практическую гавань по линіи Крымско-Кавказской:
Октября 5, четвергъ, „В. К. Михаилъ" изъ 1 кругов. лѣтн. рейса.

Отойдутъ изъ Карантинной гавани по линіямъ Александрійской круговой и прямой:
Октября 7, суббота, въ 4 ч. дня «Кор. Ольга» прямымъ Александрійскимъ рейсомъ.

Ожидаются въ Карантинную гавань:
Октября 7, суббота, „Царь» изъ Александрійскаго прямого рейса.

Движеніе пароходовъ Россійскаго Общества Транспортовъ

По Крымско-кавказской линіи: отходитъ изъ Одессы: по средамъ и субботамъ въ полдень, отъ пристани на НОВОМЪ МОЛЛѢ, гдѣ производится пріемъ грузовъ и выдача пассажирскихъ билетовъ.

Впредь до особаго объявленія рейсы между ОДЕССОЙ и НИКОЛАЕВОМЪ будутъ совершаться по слѣдующему росписанію:

Отходъ изъ Одессы:
По понедѣльникамъ } въ 10 час. вечера.
„ средамъ
„ субботамъ

Отходъ изъ Николаева:
По воскресеньямъ } въ 10 час. вечера.
„ вторникамъ
„ четвергамъ

Одесса-Аккерманъ.

пароходъ „ТУРГЕНЕВЪ" совершаетъ ежедневные пассажирскіе рейсы между Одессою и Аккерманомъ и обратно, кромѣ субботъ, выходя изъ Одессы (Военный молъ) въ 7 ч. утра, а изъ Аккермана — въ 2 часа дня. 4034—1

Движеніе поѣздовъ Юго-Зап. жел. дорогъ.

Отходитъ изъ Одессы: курьерскій № 2 (II и III кл.) на Кіевъ 8 ч. 30 м. веч., курьерскій № 2 bis (I и II кл.) въ Кишиневъ 7 ч. 35 м. веч., почтов. № 4, новая линія (I, II и III кл.) 9 ч. веч., пассажирскій № 6 скорый (I, II и III кл.) 10 ч. 20 м. утра, пассажир. № 8 на Елисаветградъ и Кишиневъ (I, II и III кл.) 11 час. 55 мин. ночи.

Приходъ въ Одессу: курьерск № 1, 9 ч. утр., почтовый № 3, 8 ч. 18 м. утра, пассажирскій № 5, 8 ч. веч., пассажирскій № 7, 6 ч. утра, курьерскій № 1 bis, 12 час. 6 м. дня.

Движеніе поѣздовъ на Б.-Фонтанъ. Отъ города въ 6, 7, 8, 10, 12, 2, 3, 4, 5, 6, 7 и 8 ч. (посл.) Отъ Б. Фонтана: въ 7, 8, 9, 11, 1, 3, 4, 5, 6, 7, 8 и 9 (послѣдній).

Движеніе поѣздовъ на Хаджибейскій лиманъ отъ Херсонск. спуска въ 6 ч. 30 м., 8 ч. 30 м., 10 ч. 30 м., 12 ч. 30 м., 2 ч. 30 м., 5 ч. (посл.).

Отъ лимана въ 7 ч. 30 м., 9 ч. 30 м., 11 ч. 30 м., 1 ч. 30 м., 3 ч. 30 м., 6 ч. (посл.).

Объявленіе.

Правленіе Попечительства о недостаточныхъ студентахъ Императорскаго Новороссійскаго Университета

симъ объявляетъ, что въ присутствіи онаго имѣютъ быть произведены изустные торги въ 12 часовъ дня 16 октября съ переторжкою 24 октября, на продажу принадлежащаго попечительству о недостаточныхъ студентахъ комитета, недостроеннаго зданія общежитія студентовъ, находящагося въ г. Одессѣ между Старопортофранковской и Манежной улицами, близъ мельницы Юліуса и Клеймана, мѣрою земли 645 кв саж, въ слѣдующихъ границахъ: по Старопортофранковской улицѣ 30 саж., съ противоположной стороны по проѣзду, оставленному между хуторомъ Халаджогло и отведеннымъ городской больницы и отведеннымъ попечительству участкомъ 22½ саж. и по спуску къ ставкамъ, идущему вдоль мѣстъ Клеймана и Юліуса—по ломанной линіи 17 и 4½ саж.

Условія продажи можно видѣть ежедневно въ канцеляріи университета съ 10 часовъ утра до 2 часовъ пополудни. 12105—Г—1

Отъ Одесскаго Городского Головы

Въ виду предстоящихъ въ 1896 году выборовъ мировыхъ судей по одесскому мировому округу, Одесскій Городской Голова, приступая къ составленію списка лицъ, имѣющихъ право быть избранными въ мировые судьи, проситъ тѣхъ изъ мѣстныхъ жителей, которые желаютъ подвергнуться баллотировкѣ для выборовъ въ участковые или почетные мировые судьи прислать до 1 декабря 1895 г. о такомъ ихъ желаніи письменныя заявленія съ приложеніемъ требующихся на этотъ случай документовъ въ подлинникѣ или въ засвидѣтельствованныхъ нотаріальнымъ порядкомъ копіяхъ. 12133—Г—1

Городская Управа,

въ дополненіе къ объявленію о торгахъ **на отдачу въ аренду городского дома**, находящагося на углу **Ришельевской и Ланжероновской** улицъ, доводитъ до всеобщаго свѣдѣнія, что **въ кондиціяхъ на эту аренду сдѣланы измѣненія**, обязывающія нанимателя снести существующую при домѣ площадку съ лѣстницами и находящимися подъ ней бетонными лавочками и взамѣнъ этого устроить внутренній ходъ; внутренняя деревянная лѣстницы замѣнить несгораемыми, мѣсто-же изъ подъ лавочекъ замостить. 12055—Г—1

АУКЦІОНЪ.

Въ четвергъ, 5 октября, въ 11 час. утра, по требованію конторы центральнаго склада удѣльныхъ винъ, въ центральномъ складѣ удѣльныхъ винъ, по Малофонтанской дорогѣ дача № 4, будетъ продаваться съ публичнаго торга 125 винныхъ бочекъ емкостью отъ 40 до 45 ведеръ, находящихся въ означенномъ складѣ, гдѣ желающіе торговаться могутъ таковые заблаговременно осматривать. 12095—Г—1

Судебный приставъ одесскаго окружного суда Г. К. Гуржанскій, жительств. въ г. Тирасполѣ, на основаніи 1141 ст. уст. гражд. суд. объявляетъ, что 14 октября 1895 года въ 10 час. утра, въ тираспольскомъ уѣздномъ съѣздѣ, будетъ продаваться съ публичнаго торга недвижимое имѣніе, принадлежащее мѣщанину Шаіелѣ Мошкову Гроиду, состоящее въ г. Тирасполѣ по Ремесленной ул., заключающееся во дворѣ со строеніями. Имѣніе это назначено въ публичную продажу на удовлетвореніе мѣщанина Шмуля Мошкова Халана, въ суммѣ 101 р. 50 коп. по исполнительному листу г. тираспольскаго городского судьи. Торгъ начнется съ оцѣночной суммы 100 р. Всѣ бумаги и документы, относящіеся до продаваемаго имѣнія, можно разсматривать въ квартирѣ судебнаго пристава.

Судебный приставъ при одесск. городскомъ съѣздѣ мировыхъ судей Н. Д. Герардовъ, на основаніи 1030 ст. уст. гражд. суд., объявляетъ, что 11 октября 1895 года въ 11 часовъ утра будетъ произведена публичная продажа движимаго имущества, принадлежащаго Давиду Долганову, заключающагося въ мебели, платьи и проч., оцѣненнаго въ 112 руб. Продажа будетъ производиться въ Херсонскомъ участкѣ г. Одессы, на Торгов. и Драгунск. пер., въ д. Прика, № 10.

Судебный приставъ при одесск. городск. съѣздѣ мировыхъ судей Н. Д. Герардовъ, на основаніи 1030 ст. уст. гражд. суд., объявляетъ, что 25 октября 1895 года въ 11 часовъ утра будетъ произведена публичная продажа движимаго имущества, принадлежащаго Лейбѣ Ножницеву, заключающагося въ бутылкахъ съ чернилами, мебели и проч., оцѣненнаго въ 122 руб. Продажа будетъ производиться въ Михайловскомъ участкѣ г. Одессы, на Прохоровской ул., въ д. Болгарева. 12084—Г—1

САДОВНИКЪ
ищетъ мѣсто имѣетъ аттестаты и хорошія рекомендаціи. Адресъ: остав. въ конт. „Од. Нов". 12162—Г—1

Опытный винокуръ
съ высшимъ техническимъ образованіемъ ищетъ мѣста на заводѣ. ПРИЛИЧНОЕ ВОЗНАГРАЖДЕНІЕ тому, кто посодѣйствуетъ въ отысканіи мѣста. Адресъ: Одесса, Кинатная улица, № 23, кварт. № 3. 12152—Г—1

ПРИНИМАЮТСЯ
работы по составленію чертежей на постройку зданій. Выполненіе чертежей архитектурныхъ и вообще техническихъ по черновымъ набросками. Составленіе чертежей на наружное улучшеніе существующихъ некрасивыхъ зданій наиболѣе выгодными средствами.—Стеновая улица, д. № 42, кварт. № 2.—Сообщеніе по конкѣ. 12145—Г—1

Управляющій имѣніемъ,
съ многолѣтней практикой, желаетъ управлять имѣніемъ, согласенъ съ %. Адресъ: Одесса, до востребованія Г. І. М. 11975—Г—1

КАССА
конторская, фабрики Виргейзъ продается, видѣть можно въ Ломбардѣ, на Полицейской ул. 12075—Г—1

Нѣмка одинокая
ищетъ мѣста КУХАРКИ или ХОЗЯЙКИ. Тюремный пер., д. № 19, кв. 20. 12012—Г—1

Un jeune homme
ayant termine ses études dans une école municipale supérieure, de la Ville de Paris désire donner des leçons de français. Ecrire: Novaux, домъ Рогозинской, № 8, кв. № 4. 12112—Г—1

УРОКИ МУЗЫКИ
на фортепіано преподаетъ опытная учительница у себя и въ домахъ. У нея-же можно упражняться. Софіевская, домъ Караводина, № 18, кв. № 21. 10812—Г—1

Закройщикъ,
пріѣхавшій изъ Варшавы, ищетъ мѣста здѣсь или на выѣздъ. Адресъ: Екатерининская, д. № 25, кв. 13. 12114—Г—1

Бывш. воспит. универс.
за 10 руб. въ мѣсяцъ, даетъ уроки по предметамъ гимназ. курса, а также спеціально древніе языки приготовляетъ въ гимназію и другіе учебн. заведенія. Знаетъ французскій, нѣмецкій и англійскій яз. Адресъ въ конторѣ „Одесск. Новостей". 12072—Г—1

ХИМИКЪ,
окончившій за границей политехникумъ и имѣющій докторскій дипломъ, служившій на заводѣ и въ торговой лабораторіи, ищетъ должность или подходящихъ занятій. Адр. Одесса, уг. Конной и Нѣжинской ул., домъ Ткача, Фаберу.

Дѣвица (еврейка)
окончившая гимназію, знающая языки и знакомая съ веденіемъ книгъ, ищетъ мѣсто кассиршы или друг. подход. занятій. Адресъ Ремесленная, № 24, кв. 2. 12082—Г—1

M-me Л. ЗАКСЪ,
МОДЫ ПЛАТЬЕВъ и МАНТИЛІЙ
Ришельевская, между Полицейской и Греческой, домъ Баржанскаго, № 14.

За 4 руб. въ мѣсяцъ
а также [illegible] стеклу: [illegible] принимаетъ заказы на умѣренныхъ цѣнахъ. Адресъ: Базарная и Екатерининская, № 66, кв. № 12. 12065—Г—1

УДОБНО — ПРАКТИЧНО
можно штопать все что угодно на **машинкѣ для штопки**
легко штопаютъ (Дѣти 6-ти лѣтъ / Люди слабаго зрѣнія. / Пожилыя дамы.)
ПРОДАЕТСЯ
у Я. С. КОРНИНА въ Одессѣ
Дамско-Рукодѣльный магазинъ Ришельевская ул., № 9.
КОРНИНЪ, шмуклерскія издѣлія. Ришельевская, 19.

КИШИНЕВЪ. ПОРТНОЙ А. Ю. ГРИЦЕВИЧЪ.

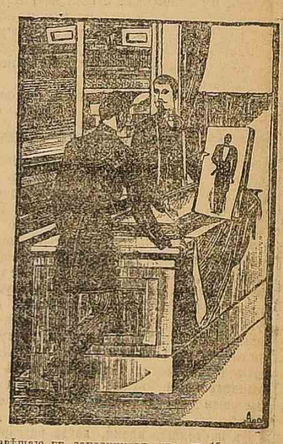

Извѣщаю гг. заказчиковъ, что съ 15 сего августа мой магазинъ переведенъ съ Гостиной улицы на уголъ Александровской и Михайловской, домъ бывшій Лескаля. Принимаю заказы штатскаго и форменнаго платья.
Съ почтеніемъ ГРИЦЕВИЧЪ.

„Грѣхи Молодости".
ПОУЧИТЕЛЬНОЕ СЛОВО КО ВСѢМЪ, РАЗСТРОИВШИМЪ СВОЮ НЕРВНУЮ СИСТЕМУ ОНАНИЗМОМЪ И РАСПУТСТВОМЪ.
Соч. Д-ра ЛОРЕНЦЪ.
Русское изданіе Д-ра Б—а.
цѣна 1 руб.
Эта полезная книга содержитъ множество совѣтовъ, какъ избавиться страдающимъ отъ вредныхъ послѣдствій вышеназваннымъ порокомъ и возстановить разстроенныя силы и здоровье. Книга эта разрѣшена Москов. Цензурнымъ Комитетомъ.
Складъ изданія только у ОТТО АСПЕРГЕРА въ ЛЕЙПЦИГѢ (Саксонія). Иногородные за почтов. пересылку не платитъ.

Безплатный пріемъ
утромъ съ 9 до 10 час.
ЗУБОЛѢЧЕБНЫЙ КАБИНЕТЪ
дантиста МАРІИ ХЕСИНЪ
Троицкая, д. Черепенникова, № 34, между Екатерининг. и Ришел., противъ Греческой церкви. 49151 5—Г—

EMILIO PEDIANI'S CHICAGO SOAP
Чикагское Глицериновое Мыло
Настоящее только съ маркою «Лебедь»
Продажа во всѣхъ косметическихъ, аптекарскихъ, галантерейныхъ, гастрономическихъ и бакалейныхъ магазинахъ въ Одессѣ и во всей Имперіи. 10800—Г—1

„ADLER" Fahrräder
Vorzügliche, erstklassige, unlib erroffene Maschinen—Prämiert mit den höchsten Auszeichung in:
Chicago, Hannover, Mailand
Heinrich Klever Adler
Frankfurt à M Fahrradwerke—
Lieferant von Kaiserlichen, Königlichen und von Staats- und Kommunal-Behörden.
Фабричный складъ и продажа по фабричнымъ цѣнамъ въ Одессѣ, Ришельевская ул., д. № 8 (уголъ Дерибасовской ул.).
12035—Г—1

ДЕПО ФОРТЕПІАНО М. РАУШЪ,
ОДЕССА,
Полицейская ул., собств. домъ, № 35.
Рекомендуетъ большой выборъ роялей отъ 550 руб., піанино отъ 375 р., фисъ-гармоній отъ 130 р. и всѣхъ музыкальныхъ инструментовъ наилучшихъ русскихъ и заграничныхъ фабрикъ, а также громадный выборъ піанино на прокатъ и принимается починка.

ПОКУПАЙТЕ ТОЛЬКО
ИЗВѢСТНОЕ СВОИМЪ КАЧЕСТВОМЪ
УСОВЕРШЕНСТВОВАННОЕ
ГЛИЦЕРИНОВОЕ МЫЛО
ТОВАРИЩЕСТВА
БРОКАРЪ и К°
Остерегаться поддѣлокъ.
Одесское Оптовое Отдѣленіе Т-ва БРОКАРЪ и К°, уголъ Ришельевской и Троицкой ул домъ Баржанскаго. 9653—1

МАГАЗИНЪ мужскихъ и дѣтскихъ платьевъ И. СЕРПЕРА
Преображенская ул. д. Розенблата, рядомъ съ поли