РЕДАКЦІЯ помѣщается на Пушкинской улицѣ, домъ № 11—открыта ежедневно, кромѣ праздниковъ, отъ 5 до 6 часовъ. Статьи для напечатанія должны быть присылаемы за подписью автора и съ обозначеніемъ адреса. Статьи, доставляемыя безъ означенія условій, считаются безплатными. *Мелкія замѣтки и корреспонденціи вовсе не возвращаются.* Принятыя для напечатанія статьи, въ случаѣ надобности, подлежатъ сокращенію и исправленію.

ГЛАВНАЯ КОНТОРА помѣщается на Ланжероновской ул. (въ Пале-Роялѣ), въ собствен. домѣ, № 36, открыта ежедневно съ 9 ч. утра до 8 вечера, а въ воскресные и праздничные дни, съ 10 ч. утра, до 3-хъ пополудни, отдѣленіе конторы—Пушкинская ул., д. 11—открыто ежедневно отъ 6 часовъ утра до 8½ часовъ вечера, а въ праздничные дни отъ 6 часовъ утра до 3-хъ часовъ дня.

ТИПОГРАФІЯ помѣщается на Пушкинской улицѣ, домъ № 11, открыта ежедневно, кромѣ воскресныхъ и праздничныхъ дней, съ 6 ч. утра до 8½ ч. вечера.

Телефонъ конторы № 265.

Телефонъ редакціи и типографіи № 230.

ОДЕССКІЯ НОВОСТИ

газета политическая, литературная, научная, общественная и коммерческая.

УСЛОВІЯ ПОДПИСКИ

На 1 мѣс. безъ достав.	— р. 90 к.	Съ достав. и	1 р. —
„ 3 „ „	2 „ 50 к.	„ „	2 „ 75
„ 6 „ „	4 „ 50 к.	„ „	5 „ —
„ 12 „ „	7 „ 20 к.	„ „	8 „ —

ТАКСА ДЛЯ ОБЪЯВЛЕНІЙ: на первой стр. 20 к. за строку петита; на послѣдней стр. 10 к. за строку петита.

Объявленія для «Одес. Нов.» изъ заграницы и всѣхъ мѣстъ Россійской Имперіи, кромѣ Южнаго края, Крыма и Кавказа принимаются исключительно въ «Центральн. Конт. Объявленій» бывш. Метиль въ Москвѣ на Мясницкой ул., д. Спиридонова.

ОТДѢЛЕНІЯ КОНТОРЫ въ другихъ городахъ: Аккерманѣ, Александровскѣ, Балтѣ, Батумѣ, Бендерахъ, Бердичевѣ, Бердянскѣ, Березовкѣ, Бершадѣ, Ботополѣ, Болградѣ, Винницѣ, Вознесенскѣ, Дунаевцахъ, Евпаторіи, Екатеринославѣ, Елисаветградѣ, Житомірѣ, Измаилѣ, Кіевѣ, Каменецъ-Подольскѣ, Керчи, Кишиневѣ, Кременчугѣ, Каховкѣ, Луцкѣ, Маріуполѣ, Могилевъ-Подольскѣ, Николаевѣ, Никополѣ, Нѣжинѣ, Орѣшевѣ, Полтавѣ, Проскуровѣ, Ромнахъ, Ростовѣ-на-Дону, Рени, Севастополѣ, Симферополѣ, Сорокахъ, Тирасполѣ, Тульчинѣ, Умани, Харьковѣ, Херсонѣ, Шпола, Ялтѣ, Феодосіи.

№ 2752. Пятница, 8-го (20-го) октября 1893 г.

Выходятъ ежедневно, не исключая и дней послѣ-праздничныхъ.

Конторой «Одес. Нов.» получено отъ г. С. Alexandre въ Парижѣ слѣдующее объявленіе:

ХУДОЖЕСТВЕННОЕ ВОСПОМИНАНІЕ о франко-русскихъ празднествахъ „ДАРОМЪ!“

для всѣхъ читателей „Одес. Новостей“.

С. Alexandre, художникъ изъ Парижа, получившій нѣсколько медалей, желая предложить друзьямъ Франціи знакъ памяти о незабвенномъ визитѣ русскаго флота въ Тулонѣ, сдѣлаетъ ДАРОМЪ портретъ масляными красками съ фотографической карточки, которую надо послать ему вмѣстѣ съ этимъ объявленіемъ по адресу: Rue de Dunerque à Paris.

С. Alexandre, по осмотрѣ карточки, потребуетъ дополнительныхъ свѣдѣній для достиженія полнаго сходства. Къ письму приложить марку въ 10 коп. или 25 сант. для отвѣта.

Въ наемъ помѣщенія, въ которомъ находится ПЕКАРНЯ и КОНДИТОРСКАЯ. Помѣщенія годны и для оптовой торговли бакалейнымъ и колоніальнымъ товарами. Ришелевская ул., между Успенской и Базарной ул., д. № 46. 13415—Г—1

Дѣвичье училище Ц. ТРЕЙСТЕРА Б.-Арнаутская д. № 102, рядомъ съ д. Вальтуха. 8760-3-1.

ДРОВА дубовыя и грабовыя пиленныя, сухія 16 к. пудъ, сосновыя 22 к. Каменный уголь изъ разныхъ шахтъ 20 к. пудъ, но не меньше 10 пудовъ. Складъ Ш. Н. Фридмана, Екатерининская, между Базарной и Успенской, домъ Тетельмана 10368-К-1

ЛѢЧЕБНИЦА ДЛЯ БѢДНЫХЪ ЖЕНЩИНЫ-ВРАЧА **М. С. Кауфманъ** изъ помѣщенія при мельницѣ Г. Э. Вейнштейна на Пересыпи временно переведена послѣ пожара въ новое помѣщеніе по Московской же улицѣ въ д. Милера и возобновляетъ пріемъ больныхъ съ 10-го Октября по воскресеньямъ, вторникамъ, и четвергамъ отъ 12 до 2-хъ часовъ дня; въ прочіе же дни пріемъ больныхъ по Греческой [уголъ Пушкинской] № 11 10702—Г—1

Докторъ Дзюбинъ Венерическія, накожныя и сифилисъ. Пріемъ отъ 9-12 ч. и отъ 3-7 ч. вечера. Греческая ул., (уголъ Екатерининской,) д. Скулина № 35, гдѣ телефон. станція.

Докторъ ЛАССЪ Пріемъ по внутреннимъ и дѣтскимъ болѣзнямъ отъ 10—12 и отъ 4—6 ч. Б.-Арнаутская, уг. Ришельевской, д. Маврогордато, 1-й этажъ. Бѣдныхъ безплатно отъ 8½—10 час. утра. 9234—Г—1

Пріемный покой врача Н. М. МАНГУБИ для сифилитическихъ и накожныхъ болѣзней для приходящихъ больныхъ и съ постоянными кроватями, *Ямская ул., д. № 87, Бабаджана,* между Тираспольской и Спиридоновской. ПРІЕМЪ ПРИХОДЯЩИХЪ БОЛЬНЫХЪ ЕЖЕДНЕВНО: Д-ръ МАНГУБИ отъ 8—9 утра и отъ 1—4 дня. Д-ръ ШУЛЬМАНЪ отъ 10—12 утра. Консультантомъ-хирургомъ при лѣчебницѣ состоитъ д-ръ САБАНѢЕВЪ. Плата за совѣтъ 30 коп. Въ пріемномъ покоѣ производится освидѣтельствованіе кормилицъ и прислуги съ выдачею св. дѣтельства. Подробныя свѣдѣнія о кроватяхъ можно получать въ заведеніи отъ 3 до 4 дня

ЛѢЧЕБНИЦА РУССКИХЪ ВРАЧЕЙ Гулевая ул., № 9 (рядомъ съ Маріинской гимназіей). ПЛАТА ЗА СОВѢТЪ 30 КОП. ЧАСЫ ПРІЕМА Д-ръ А. Н. РИГАНА—по дѣтскимъ и внутр. болѣзнямъ отъ 8½—10; А. Н. ЕННО—по внутрен., дѣтск. и нерв. бол. (лѣченіе электричествомъ) отъ 8½ до 10; Д. А. ТРОЯНО—по женскимъ и внутренннимъ бол. отъ 9½—11; М. К. ХРУСТАЛЕВА—по женск. и дѣтскимъ бол. отъ 10½—12; Д. Д. МОЧУЛЬСКІЙ—въ отъѣздѣ; В. А. БАРАНОВЪ—по венерическимъ, мочеполовымъ и накожнымъ отъ 12—1½; Н. И. ВОСКРЕСЕНСКІЙ—по внут. и нерв. (лѣченіе электрич.) 1½—3. КОНСИЛІУМЫ изъ трехъ врачей по вторникамъ, средамъ, пятницамъ и воскресеньямъ отъ 1 до 2 час. Плата 3 руб.

Д-ръ К. З. Балтеръ переѣхалъ на М.-Арнаутскую ул., уголъ Пушкинской д. Нечаева, № 55. ПРІЕМЪ БОЛЬНЫХЪ отъ 8—9 и 6—7 час. вечера. 8990—3—1

Д-ръ Тартаковскій Горловыя ушныя носовыя и дѣтскія болѣзни. Переѣхалъ на Ришельевскую ул., д. Шполянскаго № 56 между Б. Арнаутской и Базарною. Пріемъ отъ 10—1 и 3½—4½

256 Д. ЗЕМЛИ при д. Аистаровкѣ, 40 в. отъ Одессы, 20 в. отъ ж. д., продаются и отд. въ аренду съ обезпеченіемъ. Банк. долга 2 т., доп. ссуда возможна до 6 тысячъ. Обращаться въ справочную контору Волынскаго: Одесса, уголъ Садовой и Соборной площади. 9414—Г—1

Виноградная лоза Смотр. 4 стр.

Maison de Paris m-me P. Massé robes, modes, confections *Maison Kleins au coin Dworianskaja et Sadovaja, logement № 2.* 9994-Г-1.

ОПЫТНЫЙ РЕПЕТИТОРЪ воспитанникъ университета ищетъ уроковъ. Херсонская ул., д. № 25, кв. № 6, спросить студента. 10202—Г—1.

Одесситъ 34 лѣтъ, съ университетомъ, образованіемъ (юристъ,) за небольшую квартиру для семьи желаетъ управлять домомъ. Имѣетъ отличныя рекомендаціи. Онъ же ищетъ уроковъ по литературѣ. Адресоваться: д. Ксида, Польская ул., кв. № 11, для Л. 9597-Г-1

За прекращеніемъ дѣла дешево продается **образцовый пчельникъ А. А. КРИВЦОВА** имѣются также запасные ульи, вѣсы, центробѣжка. Можно покупать отдѣльными ульями. Скаковое поле 2-я ст. трамвая, собственная дача. Тамъ-же продается юридическая библіотека. 10462—Г—1

ТРЕБУЕТСЯ интеллигентная особа—гувернантка, знающая хорошо музыку и французскій или нѣмецкій языки. Адресоваться: на углу Херсонской и Рождественской ул., домъ № 10, кв. № 5, отъ 12—1 ч. и отъ 4½—7 часовъ. 10182—Г—1

Д-ръ Контидисъ переѣхалъ на Дерибасовскую улицу, домъ Веде. Пріемъ отъ 10 до 12 часовъ утра и отъ 5 до 6 вечера. 10182—Г—1

ПРОДАЮТСЯ малоподержанное піанино, дубовый буфетъ и другая мебель. Уголъ Тираспольской и Ямской ул. д. Диклера, кв. № 6. 10504—Г—1

Убѣдительно проситъ УРОКОВЪ МУЗЫКИ французу, нѣмецкаго и англійск. язык. опытная преподавательница. Адресъ оставить въ конторѣ «Одесскихъ Нов.» подъ лит. Z. 13035—Г—1.

Вышла въ переводѣ **Г. М. Ярошевскаго** НОВАЯ КНИГА **„Въ часы досуга“** 40 ИЗБРАННЫХЪ разсказовъ извѣстныхъ французскихъ писателей: Г-жи де Монассана, Катулла Мендеса, Жюля Кларети, Октава Мирбо и др. ЦѢНА 40 КОП. Продается во всѣхъ книжныхъ магазинахъ; съ требованіями просятъ обращаться въ контору газеты „Одес. Нов.“ Г. В. Ярошевскому. 10534—Г—1

Д-ръ КИРБИСЪ уголъ Ришельевской и Успенской ул., д. Стокальскихъ, № 63, входъ съ Ришел. ул. Пріемъ больныхъ отъ 9—1 ч. дня и отъ 4—6 ч. поп. 10662—Г—1

ПЕРЬЯ (дранные) и **ПУХЪ** химическимъ способомъ очищенные, и готовыя подушки продаются въ магазинѣ бѣлья и полотенъ Ф. Кальмовера. Дерибасовская, домъ Вагнера. 11830—3—6

Лѣчебница для приходящихъ больныхъ Плата за совѣтъ 30 коп. уголъ Екатерининской и Базарной, домъ Швендинера, рядомъ съ аптекой Гиршфельда. ЧАСЫ ПРІЕМА: Отъ 8½ до 9½ ч. Д-ръ Г-жа СИМОНОВИЧЪ-ШОРЪ по женскимъ и дѣтск. болѣзн. » 9½ — 10½ » Д-ръ М. П. СИМОНОВИЧЪ по внутр. и нервн. болѣзн. » 9½ — 10½ » Д-ръ ЗИЛЬБЕРБЕРГЪ, по хирург. и кож. болѣзн. » 12 — 1 » Д-ръ Д. ПЕРГАМЕНТЪ, о накожн. и венер. бол. » 12 — 1 » Д-ръ ШТЕЙНФИНКЕЛЬ, по дѣтск. и внутр. болѣзн. » 2½ — 3½ » Д-ръ Л. ГОЛЬДЪ, по накож. и венер. болѣзн. » 2½ — 3½ » Д-ръ С. ШОРЪ, по хирург. и внутр. болѣзн. » 3½ — 4½ » Д-ръ И. ГЕШЕЛИНЪ, по гораг., ушн. и носов. бол.

РУССКАЯ ЛѢЧЕБНИЦА ДЛЯ ПРИХОДЯЩИХЪ БОЛЬНЫХЪ *Уголъ Ямской и Спиридоновской, домъ Шимановскаго, № 84.* ЧАСЫ ПРІЕМА: Д-ръ Е. П. Порываевъ, по глазнымъ болѣзнямъ, отъ 9 до 10 часовъ. Д-ръ Н. С. Игнатовскій, по хирургическимъ и мочеполовымъ, отъ 12 до 1 часа дня. Д-ръ О. И. Остоловская, по женскимъ, дѣтскимъ, (оспопрививаніе), отъ 11½ до 1 час. Д-ръ М. Б. Петровскій, по венерическимъ и накожнымъ, отъ 1 до 2 час. Д-ръ П. И. Грязновъ, по внутреннимъ и хирургическимъ (по понедѣльникамъ, средамъ, и пятницамъ отъ 2 до 3½ ч. Д-ръ М. П. Котляревскій, по внутреннимъ и нервнымъ (лѣченіе электричествомъ), отъ 2 до 3½ ч. ПЛАТА ЗА СОВѢТЪ 40 КОПѢЕКъ. Консультаціи изъ трехъ врачей, по понедѣльникамъ, средамъ и пятницамъ отъ 2 до 3½ часовъ. Плата 3 р. Консультантомъ лѣчебницы состоитъ д-ръ П. И. ГРЯЗНОВЪ

Д-ръ МОРАФЪ Пріемъ больныхъ по ВЕНЕРИЧЕСКИМЪ, МОЧЕПОЛОВЫМЪ и НАКОЖНЫМЪ болѣзнямъ отъ 10 до 12 и отъ 4 до 6 ч. Ямская, домъ № 88, противъ Реальнаго училища. 4471—Г—1.

Частная лѣчебница и пріютъ душевно больныхъ Д-ра Штейнфикеля помѣщается на дачѣ Гуровича, (за Малымъ вокзаломъ. *Заѣдующій* д-ръ Штейнфинкель, консультантами состоятъ д-ра: Б. А. Шпаковскій и М. Н. Симоновичъ 9344—Г—1

БИБЛІОТЕКА РУССКИХЪ, ФРАНЦУЗСКИХЪ, НѢМЕЦКИХЪ и АНГЛІЙСКИХЪ КНИГЪ и ЖУРНАЛОВЪ **А. БОРТНЕВСКАГО** На Гаванной ул., д. № 1 К. Б. Балицкой въ Одессѣ. 2296—1

НА БУЛЬВАРѢ ДОМЪ ЛЕРХЕ отдаются роскошно отдѣланныя квартиры

КОМНАТА меблированная, съ отдѣльнымъ входомъ, со всѣми удобствами ОТДАЕТСЯ. Уголъ Екатерининской и Греческой ул., домъ Калпакчи, № 24, кв. № 5. 13355—Г—1

Д-ръ Л. К. Шульманъ Венерическія и накожныя болѣзни. Греческая (уг. Преображенской д. Мими), съ 12—2 час. утра и 4—7 ч. вечера.

ЛѢЧЕБНИЦА ДЛЯ ПРИХОДЯЩИХЪ БОЛЬНЫХЪ НА МЛДАВАНКѢ Прохоровская ул., д. № 38, Асвадурова противъ аптеки. ПЛАТА ЗА СОВѢТЪ 30 КОПѢЕКъ. ЧАСЫ ПРІЕМА: Д-ръ Г. А. ГЕЛЬМАНЪ по женскимъ акуш. и вн. бол. 9—10 ч. у. » Б. М. ДОЛГОПОЛЪ по вн. и хирург. бол. 10½, 11½ » » Г-жа А. Л. КАУФМАНЪ по зубнымъ бол. 11—12 » » А. С. РОЗЕНБЛЮМЪ по нервн. и внутрен. (электрич.) 11½, 12½ » » Л. А. СОЛОВЕЙЧИКЪ по сифилитич., накожн. и мочеполов. 1—2 » » Г-жа Р. Л. КАУФМАНЪ по женск. и дѣтск. бол. 1—2 » » М. А. СТРИЗОВЕРЪ по хирургич. и внутр. бол. 2—3 » » Я. Л. ТАРТАКОВСКІЙ глаз., носов и

СПЕЦІАЛЬНАЯ ЛѢЧЕБНИЦА Д-ра А. А. ЦѢНЕВСКАГО сифилитическимъ, мочеполовымъ и накожнымъ болѣзнямъ и БЮРО ОСМОТРА КОРМИЛИЦЪ, ПРИСЛУГИ, РАБОЧИХЪ и проч. по отношенію къ сифилису. Гулевая, д. Г. Добровольскаго (уг. Ямской). ЧАСЫ ПРІЕМА: Д-ръ А. А. ЦѢНОВСКІЙ, отъ 10—12 ч. дня, и отъ 2—4 час. Д-ръ Н. А. СОКОЛОВЪ—отъ 12 до 2 ч. ПЛАТА ЗА СОВѢТЪ 30 КОП. ОСМОТРЪ КОРМИЛИЦЪ и проч., СЪ ВЫДАЧЕЙ СВИДѢТЕЛЬСТВА 1 р. ПЕРІОДИЧЕСКІЙ ОСМОТРЪ ПО СОГЛАШЕНІЮ. При лѣчебницѣ устроены сухія горячія и обыкновенныя сѣрныя ванны, а также приемный покой для первой помощи.

Д-ръ Л. А. Вильдерманъ переѣхалъ въ д. ШТЕЙНБЕРГА № 97 по Большой Арнаутской ул., уголъ Преображенской. Пріемъ по ВНУТРЕННИМЪ (ДѢТСКИМЪ) и ЖЕНСКИМЪ БОЛѢЗНЯМЪ ежедневно отъ 9 до 12 ч. утра и отъ 4 до 6 ч. пополудни. 10382—Г—1.

СОДЕРЖАНІЕ

Извѣщеніе.
Телеграммы.
Общее состояніе погоды.
Правительственныя распоряженія.
Передовая. Законодательныя работы въ Россіи.—Франко-русскія празднества.
Иностранныя новости.
Новости газетъ и журналовъ.
Общерусскія новости.
Мѣстныя новости. Приказъ г. одесскаго полиціймейстера.—Цѣны въ Одессѣ. Объ увеличеніи штата пожарной команды. Пожертвованіе и проч.
Морскія новости.
Желѣзнодорожныя новости.
Новости спорта.
Судебная хроника.
Фельетонъ. Письма о журналистикѣ. И. Ш—скаго.
Маленькій фельетонъ.
Театральныя новости.
Новости науки и искусствъ.
Всякая всячина В.—Окса.
Новости юга. Корресп. изъ Кишинева, Херсона и проч.
Торговля и промышленность.
Справочный отдѣлъ.
Судебный указатель.

Извѣщеніе.

Для постройки на Платоновскомъ молѣ пріемнаго покоя имени перваго почетнаго члена одесскаго округа Императорскаго россійскаго общества спасанія на водахъ ея превосходительства Н. М. Зеленой, кромѣ раньше опубликованныхъ, поступили еще слѣдующія пожертвованія: И. П. Штейнъ 2000 шт. кирпича, Г. Г. Корнштейнъ и Н. С. Левита по 1500 шт. кирпича, Я. Н. Фельдманъ и У. Дробинскій по 500 шт. марс. черепицы, Е. И. Самсонъ 30 четв. извести, И. О. Кругляковъ 10 латъ, Гульбазиншардъ—всѣ оконные и дверные приборы, М. П. Дезировъ 2 куб. саж. песку, Е. Т. Малаховъ 2 и Б. Ронисъ 1 куб. саж. плиты.

ТЕЛЕГРАММЫ „ОДЕССКИХЪ НОВОСТЕЙ“

(Отъ нашего спеціальнаго корреспондента).

5-го (17-го) октября.

ПАРИЖЪ. Пріѣздъ русскихъ моряковъ въ Парижѣ отпразднованъ съ большимъ блескомъ. Пріемъ у русскаго посла, барона Моренгеймъ, состоится днемъ.

(Спеціальныя).

7-го (19-го) октября.

ПЕТЕРБУРГЪ. Генеральный коммиссаръ русскаго отдѣла всемірной выставки въ Чикаго камергеръ Двора Его Величества г. Глуховской закончилъ свою дѣятельность и вернулся въ Петербургъ.

Мелиоративный кредитъ рѣшено образовать не при министерствѣ земледѣлія, какъ предполагалось раньше, а при министерствѣ финансовъ.

Управляющій петроковской казенной палатой статскій совѣтникъ Коваленко назначенъ управляющимъ кишиневской казенной палатой.

(Отъ «Сѣверн. телегр. агентства»)

7-го (19-го) октября.

ПЕТЕРБУРГЪ. Государь Императоръ пожертвовалъ въ пользу семействъ моряковъ погибшихъ на «Русалкѣ», 5000 р.

Опубликованъ циркуляръ управляющаго министерствомъ государственныхъ имуществъ о разрѣшеніи продажи лѣса крестьянамъ съ 1-го января 1894 года безъ торговъ.

ПАРИЖЪ. Русскіе моряки обѣдали вчера у морского министра. Присутствовали всѣ министры и многіе адмиралы. Морской министръ произнесъ тостъ за здоровье Государя Императора и Государыни Императрицы Всероссійскихъ. Адмиралъ Авеланъ отвѣчалъ тостомъ за здоровье президента республики, за французскіе армію и флотъ и за ихъ превосходныхъ начальниковъ.

Слѣдрам мы, полученныя ночью см. на 3стр

Коммерческія телеграммы.

6-го Октября.

Петербургъ. Лондонъ 95.55, Берлинъ 46.70. **Парижъ** 37.90. Выигр. бил. 1 займа 239.01, выигр. билеты 2 займа 216.01, заклад. листы дворянскаго съ выигрышами 193.—, 5½% городскіе 100.88, 5½% херс. 100.38, 6% бес. 99.49, акціи Ю.-З. ж. д. 111,—, банков. билеты 1 вып. 102.50, банков. билеты 2 в. 102.25, банковые билеты 6 з. 102.—, восточные 2 в. 100.75, восточные 3 в. 101.13, госуд. жел.-дор. рента 102.99, 6% вол. рента, 1 зс. 75, 5% вол. рента —.—, полуимпер. 7.61, 4% внутренній заемъ 1 вып. 93.25, 2 вып. —.—, остальныхъ выпусковъ —.—, серебро —, гульденъ —.—, —.— 5% херсонскіе —.—.

7-го октября.

Петербургъ. Лондонъ 95.60, октябрь 95.40, ноябрь 95.70, декабрь 95.75, январь 95.80. Берлинъ 46.65, Франки 37.87.

Берлинъ. Таксировка 211¾, начал. котировка 211¾, заключительн. 212, cassa —.212

Пшеница упала на ¼ мар.; рожь повизилась на ¾ мар.

Нью-Іоркъ. Пшеница повысилась на ⅞ цен.; кукуруза на ½ цен.

Лондонъ. Настроеніе рынка спокойное. Никопольская 24/6, каховская 23, кукуруза 20, ячмень 13/4½ пен. Гуль. Каховская 23, ячмень 18 ш. 4½ п.

Амстердамъ. Рожь повысилась 1 гул.

Роттердамъ. Рожь 108 гульд.; ячмень 81 гульд.

Мангеймъ. Ячмень 75 мар.

Гамбургъ. Рожь 88 мар.; ячмень 74 мар.

Антверпенъ. Ячмень 9⅛ фр.

Метеорологическая телеграмма.

Телеграмма главной физической обсерваторіи, полученная метеорологической обсерваторіей Императорскаго Новороссійскаго университета.

Общее состояніе погоды въ Европѣ.

Петербургъ, 7-го октября.

Константинополь: барометръ 760,8, маловѣтріе отъ N, облачно, температура +14,7° R, влажность воздуха 80%. Минимумъ 749 около Харькова. Максимумы: 770 въ Прагѣ и Финляндіи. Свѣжіе западные вѣтры въ южныхъ губерніяхъ, осадки въ средней и южной Россіи. Температура выше нормальной на юго-востокѣ на 5,6° R. въ Оренбургѣ и Ростовѣ, а ниже въ сѣверной и средней Россіи. Морозы до Москвы на Камѣ 80,0° R, въ Устьсысольскѣ 5,6° R, въ Костромѣ 2,4° R и въ Москвѣ 1,6° R.

Ожидаемая въ ближайшемъ будущемъ погода.

Ожидается пониженіе температуры на западѣ, юго-западѣ и въ Пермской губ., а осадки и свѣжіе вѣтры на юго-востокѣ.

Общее состояніе погоды на Югѣ-Россіи *Телегр. Р. О. П. Т.*

7-го октября

Севаст.	757,7	NNW	Умѣр.	Облач.	+12,0
Керчь	756,1	W	Тихій	Облач.	+11,3
Никол.	750,6	W	Слабый	Ясно	+ 5,3
Новор.	754,6	SW	Умѣр.	Облач.	+14,5
Сочи					
Поти					
Харьк.	746,3	WSW	Тихій	Дождь	+ 7,6
Елисав.	754,2	WSW	Слабый	Малоб	+ 3,6
Таганр.	750,5	SW	Умѣр.	Дожть	+10,6
Геник.	754,1	SSW	Тихій	Облач.	+11,8
Тархан.	753,7	SW	Умѣр.	Облач.	+14,6
Батумъ					
Рос.-на-Д.	749,9	S	Легкій	Дождь	+ 9,7

Вчера въ 7 ч. утра температура колебалась между + 3,6 въ Елисаветградѣ и + 14,6 въ Тарханкутѣ. Въ Севастополѣ Керчи, Харьковѣ, Геническѣ и Тарханкутѣ ночью дождь. Въ Николаевѣ и Елисаветградѣ пасмурно и ночью дождь. Въ Новороссійскѣ сильный дождь, а Ростовѣ кромѣ дождя и туманъ.

Общее состояніе погоды въ Одессѣ.

7-го октября

9 ч. в.	757,3	5,5	Легкій Ясно

Правительственныя распоряженія.

Помощникъ тираспольскаго уѣзднаго исправника В. Бошнякъ уволенъ отъ службы.

Назначены: исправляющимъ должность помощника тираспольскаго уѣзднаго исправника—приставъ 1-го стана Тираспольскаго уѣзда В. Цибульскій; приставомъ 1-го стана Тираспольскаго уѣзда — приставъ 2-го стана того же уѣзда Ф. Левандовскій, а на мѣсто послѣдняго — полиц. надзиратель г. Григоріополя Э. Дмитріевъ; помощникомъ пристава 1 части г. Херсона И. Глушковъ — приставомъ г. Очакова, состоящій въ запасѣ арміи подпоручикъ В. Войцѣховскій — исправляющимъ должность пристава 2 стана Елисаветградскаго уѣзда.

Уволенъ, согласно прошенію: отъ должности члена Херсонской уѣздной земской управы, дѣйствительный студентъ Густавъ Фальцъ.

Больныхъ азіатскою холерою въ предѣлахъ одесскаго градоначальства нѣтъ «В. О. Гр.»

Вслѣдствіе представленія одесскаго Биржевого комитета, отъ 28 сентября сего года за № 81, биржевой маклеръ Іосифъ Деслеръ, за невзносъ гильдейскихъ пошлинъ за 1893 годъ, исключается изъ состава присяжныхъ биржевыхъ маклеровъ при одесской биржѣ. Октября 6 дня 1893 года.

Одесскій градоначальникъ Генералъ-лейтенантъ Зеленой.

По опредѣленіямъ одесскаго полиціймейстера, утвержденнымъ г. одесскимъ градоначальникомъ 6-го текущаго октября, нижепоименованныя лица, на основаніи изданнаго его превосходительствомъ 12 марта с. г. обязательнаго постановленія, подвергнуты за нарушеніе постановленія одесской городской думы по санитарной части денежнымъ взысканіямъ, а именно: торговцы съѣстными припасами Юдка Накшанъ и Шимонъ Гелертъ по 10 руб., Хая Кейлеръ, Хая Гунь, Слава Флекъ, Бейля Мучникъ, Рейза Випринская и Сура Вайнгуртъ по 15 р. каждая; Прасковья Фазанская и Марія Сербулова по 20 руб. каждая; Константинъ Казанцевъ, Пано Стаматиадъ, Михаилъ Копыловъ, Сура Ледникъ, Хана Соколовская, Сура Гольденбергъ, Лея Гросматъ и Мойше Гурфинкель по 50 руб. каждый. (В. О. Г.).

Законодательныя работы въ Россіи.

Въ «Правит. Вѣстн.» опубликованы интересныя данныя изъ исторіи законодательныхъ работъ въ Россіи. Мысль о сближеніи законодательнаго дѣла съ дѣломъ кодификаціоннымъ возникла еще въ началѣ нынѣшняго столѣтія. Въ особенности интересна и назидательна исторія кодификаціоннаго отдѣла.

Въ теченіи одинадцати лѣтъ, истекшихъ со времени учрежденія кодификаціоннаго отдѣла (1882—1893) имъ изготовлены и выпущены въ обращеніе: а) полное собраніе законовъ съ 1880 по 1890 гг.; б) новыя изданія слѣдующихъ частей свода законовъ: 1) т. I, II, V, VI, VII, VIII ч. I, X ч. 1 и 2 (законы межевые), XI ч. 1 (уст. учебн. завед.) и 2, XIII, XIV, XV ч. 1; 2) судебные уставы императора Александра II и 3) новый, XVI т. ч. 1 и 2, заключающій въ себѣ судебные уставы, правила объ устройствѣ судебной части и производствѣ судебныхъ дѣлъ въ мѣстностяхъ, въ которыхъ введено положеніе о земскихъ участковыхъ начальникахъ, учрежденіе мѣстныхъ судебныхъ установленій прежняго устройства и законы о судопроизводствѣ; в) нѣкоторыя, въ новыхъ изданіяхъ, части томовъ: III, IV и XII, и г) продолженія свода: 1883, 1886, 1887, 1889, 1890, 1891 и 1893 гг.

Такимъ образомъ, трудами кодификаціоннаго отдѣла разновременно переиздана вновь большая часть свода законовъ Россійской имперіи и выпущены въ свѣтъ соотвѣтствующія его продолженія.

Въ настоящее время Высочайшею волею признано своевременнымъ приступить къ полному объединенію кодификаціонной и законодательной частей въ вѣдомствѣ государственнаго совѣта съ государственною канцеляріею. Указомъ государственному совѣту, 18 сентября, кодификаціонный отдѣлъ и состоящая при немъ государственная типографія переданы въ завѣдываніе государственнаго секретаря, которому повелѣно немедленно составить и внести на утвержденіе въ законодательномъ порядкѣ предположеніе объ окончательномъ сліяніи отдѣла съ государственною канцеляріею и объ устройствѣ въ ея составѣ органовъ и работъ по сведенію воедино и изданію законовъ. При этомъ для содѣйствія государственному секретарю учреждена должность товарища его съ тѣмъ-же служебнымъ положеніемъ, которое принадлежало бывшему товарищу главноуправляющаго кодификаціоннымъ отдѣломъ, а также, въ виду полномочій, присвоенныхъ бывшему главноуправляющему этимъ отдѣломъ, на государственнаго секретаря возложены обязанности, истекающія изъ поручаемаго ему управленія кодификаціонною частью и необходимыя для успѣшнаго ея направленія (п. IV указа 18 сентября).

Франко-русскія празднества.

(Отъ нашего спеціальнаго корреспондента).

Энтузіазмъ тулонцевъ все растетъ и растетъ, празднества ежедневно идутъ, чередуясь одно съ другимъ, и чѣмъ ближе къ отъѣзду въ Парижъ, тѣмъ больше разгораются желанія тулонцевъ показать русскимъ, насколько они для нихъ дороги, насколько они желанны и какъ жаль разставаться съ такими гостями.

До сихъ поръ празднества начинались съ полудня, а съ нынѣшняго дня уже въ 11 ч. утра назначенъ банкетъ во дворѣ Лицея; въ 2 часа—«Bataille de fleurs», вечеромъ въ театрѣ въ честь русскихъ моряковъ «Soirée de gala»; въ промежуткахъ «обязательно» посѣщать французскія и русскія суда, гдѣ русскіе и французы стараются перещеголять другъ друга въ угощеніяхъ.

Если вы вспомните, что вчера былъ грандіозный балъ въ «Арсеналѣ», который окончился въ 4 часа утра и на которомъ были спеціальные дежурные, обязанные занимать русскихъ моряковъ, и если къ этому еще прибавить, что на разсвѣтѣ васъ будятъ звуки музыки и пѣсенъ, бой барабановъ и свистки сигналовъ и необычайнаго «патріотическаго» шума, который не прерывается ни на минуту, то вы легко поймете, что испытываетъ въ Тулонѣ теперь русскій.

Вчера я успѣлъ набросать нѣсколько строкъ о балѣ, сегодня-же опишу вамъ, какъ были встрѣчены тамъ русскіе.

Хотя начало бала было назначено въ 9 час. вечера, но уже къ 8 час. огромный залъ вмѣщалъ въ себѣ много посѣтителей. Не забывайте, что всѣхъ приглашено было 6.400 ч., причемъ приглашенія посылались съ большимъ разборомъ, и попасть на этотъ балъ было чрезвычайно трудно, необходима была особая протекція.

Къ десяти часамъ явился адмиралъ со своей свитой. Какъ только мощная фигура адмирала показалась въ огромной и ярко освѣщенной электричествомъ залѣ, оркестръ грянулъ «Боже, Царя храни» и публика почтительно разступилась передъ русскими моряками. Зала эта необычайной длины. Въ ней образовалось три аллеи и мимо живыхъ изгородей изящныхъ головокъ, блестящихъ мундировъ, эффектнѣйшихъ туалетовъ проходила наша морская депутація подъ звуки русскаго гимна.

Трудно себѣ представить чествованіе болѣе грандіозное, болѣе эффектное и болѣе чарующее.

Среди этой несмѣтной толпы 200 русскихъ офицеровъ могли-бы потеряться какъ капля въ морѣ, но при видѣ русскаго мундира толпа разступалась, ласково провожала его глазами, а прелестнѣйшія барышни не могли удержаться отъ восторга и довольно громко шептали «mais comme ces russes sont charmants»...

Какая здѣсь была коллекція красавицъ!

Блестящіе глаза француженокъ какъ-бы соперничали съ чудными брилліантами, которые такъ рельефно выдѣлялись на бальныхъ туалетахъ... Эти туалеты поражали русскихъ своимъ изяществомъ и великолѣпіемъ.

M-me Adam была въ чудномъ бѣломъ атласномъ платьѣ, усыпанномъ блестками; дочь ея, прелестная шатенка, была въ роскошномъ декольтированномъ туалетѣ блѣдно-палеваго цвѣта.

Я нахожусь въ чрезвычайномъ затрудненіи при желаніи познакомить одесситовъ съ прическами и туалетами тулонскихъ дамъ! Здѣсь были и бѣлоснѣжные шлейфы, и черныя короткія декольтированныя платья, и розовыя замысловатые туалеты; здѣсь были предсѣдательницы всѣхъ націй и итальянки, и испанки, и русскія, пріѣхавшія въ Тулонъ провѣдать своихъ мужей и сыновей—офицеровъ, и истая парижанка, прибывшая изъ «столицы міра» спеціально для посѣщенія этого бала. Всякая тщательно обдумывала свой туалетъ и достигла блестящихъ успѣховъ.

Трудно себѣ представить, до какого изящества можетъ дойти женщина при желаніи щегольнуть нарядомъ. Если-бы я желалъ вамъ описывать выдающіяся туалеты, то пришлось-бы посвятить этому «спорту» нѣсколько писемъ, а потому скажу только, что бала этого, благодаря присутствію очаровательныхъ красавицъ, всѣ бывшіе на немъ долго не забудутъ. Вотъ программа танцевъ на этомъ балу:

1) *Gambrinus* valse O. Metra; 2) *Ténèbres* polka Roskoff; 3) *Dolores* valse Waldteufel; 4) *Olphée aux enfers* Quadrill

освѣщался электричествомъ, что съ русскихъ и французскихъ крейсеровъ огромные снопы электрическаго свѣта достигали берега и придавали всему этому празднику нѣчто, напоминающее отрывокъ изъ тысячи и одной ночи, то вы поймете, что за прелесть теперь въ Тулонѣ.

Звуки русскаго гимна вы слышите цѣлый день. Съ утра всѣ мѣстные музыкальные кружки начинаютъ обходить улицы и исполнить «Боже, Царя храни»; всѣ общества разныхъ родовъ спорта, имѣютъ здѣсь свои музыкальные кружки и всѣ такъ или иначе принимаютъ участіе въ чествованіи русскихъ.

Ежедневно пріѣзжаютъ изъ окрестныхъ деревень депутаціи съ музыкой. Отъ вокзала до пристани эти неутомимые музыканты исполняютъ по очередно то нашъ гимнъ, то «Марсельезу». Толпа подхватываетъ и начинается безконечная пѣсня, которая чѣмъ ближе къ пристани тѣмъ раздается сильнѣе.

Сегодня, напр., въ эту самую минуту, когда я пишу эти строки, здѣсь, въ salle de la presse раздаются звуки нашего гимна. Всѣ посѣтители встаютъ, обнажаютъ головы и, громко аплодируя, выражаютъ свои восторги музыкантамъ. Оказывается, что сюда прибыло общество «Tamburin», которое исполняетъ гимнъ на особаго рода барабанахъ, подвешивая въ то же время на флейтахъ. Все это въ томъ или иномъ видѣ, въ той или иной формѣ, вы слышите до глубокой ночи.

Проходя ночью по площадямъ, вы поражаетесь импровизованнымъ ночлегомъ на открытомъ воздухѣ. Такъ здѣсь проводятъ ночь тѣ французы, которые прибыли изъ провинціи и не могли найти помѣщенія или же квартиры, которыя теперь баснословно дороги; и вотъ имъ приходится ночевать или на скамьяхъ, или на столахъ въ ресторанахъ, что теперь вошло здѣсь въ моду.

Лодочники и владѣльцы небольшихъ катеровъ работаютъ теперь съ утра до вечера, перевозя пассажировъ къ русскимъ судамъ. Пріѣзжаютъ сюда цѣлыми обществами. Гостей встрѣчаетъ дежурный офицеръ, который объясняетъ посѣтителямъ значеніе того или другого орудія и вообще показываетъ имъ все, могущее ихъ поинтересовать. Здѣсь гостямъ предлагается шампанское, конфекты, прохладительные напитки и чай. Нѣкоторые пріѣзжаютъ по нѣсколько разъ въ день. Француженки очень быстро освоились съ русскимъ языкомъ и, уходя, произносятъ по русски—«благодари».

Трудно себѣ представить что нибудь болѣе уморительное, чѣмъ объясненіе русскаго матроса съ элегантными парижанками. Офицеровъ для всѣхъ посѣтителей не хватаетъ. Гости-же очень любопытны и обращаются съ вопросами къ матросамъ. И вотъ матросъ объясняетъ гостьѣ.

— Винь Францъ, ваше благородіе,—это pour бомбъ, а это pour prenez воды...

Француженки очарованы русскими матросами и все приглашаютъ ихъ къ себѣ пообѣдать. Но какъ только матросъ покажется на берегъ, его подхватываетъ публика, входитъ съ нимъ въ ближайшій ресторанъ и начинаютъ угощать: шампанскимъ, ликерами, финь-шампань и пр.

— Не хотѣлъ бы пить, да такой разлюбезный народъ, что ни какъ не отвяжешься, ну и пьешь.

Въ результатѣ матросы вечеромъ являются на суда въ такомъ видѣ, въ какомъ и подобаетъ морякамъ.

Каждому изъ русскихъ судовъ приставленъ французскій офицеръ. Онъ обязанъ стоять у входа. Но бѣдняжка скоро не въ состояніи исполнять своихъ служебныхъ обязанностей: не можетъ стоять, и вмѣсто того, чтобы онъ дежурилъ, дежурятъ около него гостепріимные хозяева, дабы избавить собрата отъ непріятности по службѣ, если-бы увидѣлъ его начальникъ.

При смѣнѣ, француза радушно берутъ подъ руки, сажаютъ на лодку и доставляютъ, съ соблюденіемъ всѣхъ предосторожностей на берегъ

Я былъ на «Адмиралѣ Нахимовѣ», и имѣлъ удовольствіе бесѣдовать съ русскими офицерами.

Здѣсь же я имѣлъ удовольствіе бесѣдовать и съ сыномъ нашего градоначальника. Молодой мичманъ А. П. Зеленой пользуется цвѣтущимъ здоровьемъ, онъ очень любимъ товарищами и чувствуетъ себя теперь великолѣпно. Конечно, присутствіе матери и сестры доставляетъ юношѣ, собирающемуся въ кругосвѣтное плаваніе—несказанное наслажденіе.

Офицеры разсказывали о прелюбопытномъ явленіи. При приближеніи къ Тулону ихъ танъ сильно понесло теченіемъ, что они рисковали прибыть гораздо раньше назначеннаго часа. Пришлось умѣрить пыль стихіи, желавшей доставить ихъ скорѣе въ эту очаровательную мѣстность, гдѣ жизнь для нашихъ моряковъ теперь—райскій праздникъ.

— Встрѣча въ Тулонѣ,—разсказывали мнѣ моряки,—это нѣчто небывалое по грандіозности и по тому впечатлѣнію, какое она произвела на насъ.

Здѣсь были моряки, находившіеся при кронштадтской встрѣчѣ, но они не могутъ сказать, какая изъ знаменательныхъ для жизни Россіи встрѣчъ была величественнѣе. Другъ друга стоятъ—рѣшилъ недоумѣніе опытный морякъ.

Я съ любопытствомъ разсматривалъ это гигантское судно—«Адмиралъ Нахимовъ». Каюты поражаютъ изяществомъ убранства и красотой отдѣлки, но особенное впечатлѣніе производитъ имѣющіеся по бокамъ корридоры, которые моряки въ шутку называютъ «Невскимъ проспектомъ». Здѣсь прогуливаются въ дни плаванія офицеры, воображая, что гуляютъ по Петербургу.

Петербургъ—не Петербургъ, но «Адмиралъ Нахимовъ» имѣетъ столько «жителей», сколько любой маленькій городъ.

За обѣдомъ завязался оживленный разговоръ. Офицеры угощали меня испанскими, французскими и вообще разными «интернаціональными» винами и разсказывали съ восторгомъ о пріемѣ французовъ.

— Я успѣлъ уже нарисовать картину «Встрѣча русской эскадры въ Тулонѣ» и преподнести ее по начальству—французскому морскому министерству.

Оказалось, что я имѣлъ удовольствіе бесѣдовать съ художникомъ Л. Д. Блиновымъ, который подарилъ адмиралу Жерве картину встрѣчи въ Кронштадтѣ.

«Тулонская встрѣча», по общимъ отзывамъ, вышла очень удачной. О г. Блиновѣ я поговорю подробнѣе впослѣдствіи. Это очень интересный художникъ, который, кстати сказать, собирается въ Одессу и откроетъ здѣсь выставку картинъ.

Морякамъ поднесли на память оригинальнѣйшее привѣтствіе*), которое чрезвычайно имъ понравилось.

Въ 11 часовъ утра состоялся въ лицеѣ банкетъ, устроенный городомъ въ честь русскихъ моряковъ. Огромная площадь, прекрасно декорированная русскими флагами и гербами, была вся усѣяна живыми цвѣтами.

Столъ былъ накрытъ на 1000 куверовъ. Вотъ меню завтрака:

Petites cuisses d'oltolans à la petit-thouars.
Saumon de Norvege, souce moscovite.
Filet de limousin à la Gorchakoff.
Pains de volaille Demidoff. Pates de gibier Saint-Hubert.
Chapons du mans truffées.
Faisan de Fontainebleau
Salade à la Russie.
Bombe Skobeleff.
Parfait glacé Courbet.
Galcan provensale.
Mille-feuilles Parisien
Fruits au Littoral.

Передъ началомъ завтрака оркестръ исполнилъ русскій маршъ. Публика громко аплодировала. Здѣсь аплодируютъ далеко не такъ, какъ у насъ. Здѣсь какъ-бы отбиваютъ тактъ и получается оригинальное впечатлѣніе, будто публика аплодируетъ оркестру. Заботливые французы устроили такъ, что между двумя русскими сидѣлъ тулонецъ, который угощалъ гостей. Шампанское лилось рѣкой. Мэръ города, по правую сторону котораго сидѣлъ адмиралъ Авеланъ, обратившись къ нашему адмиралу, провозгласилъ тостъ за могущественную русскую націю, за Tzar и Tzarina за доблестнаго адмира Авелана, имя котораго будетъ записано въ исторіи Тулона

Г. Авеланъ предложилъ тостъ за Republique francaise и за m-r Carnot.

Грянулъ оркестръ, послышались звуки русскаго гимна. Вся публика встала съ своихъ мѣстъ и нѣкоторые французы старались подтягивать русскимъ офицерамъ, подхватившимъ «Боже, Царя храни». Вслѣдъ за тостомъ адмирала Авелана раздались звуки «Марсельезы». Русскіе офицеры прекрасно выучили французскій гимнъ и очень мило распѣваютъ «Марсельезу».

Послѣ этого на обширномъ плацу гостямъ предложено было кофе, и всѣ стали заниматься веселыми causeries.

Въ три часа дня состоялся «Bataille de fleurs». Одесситъ не имѣетъ никакого представленія о подобныхъ празднествахъ.

Въ Тулонѣ праздникъ былъ устроенъ такимъ образомъ.

На главной улицѣ, нѣчто въ родѣ нашей Ришельевской, — по обѣимъ сторонамъ тротуара были разставлены въ нѣсколько рядовъ стулья, густо усаженныя публикой. Движеніе по улицѣ совершенно прекратилось. Всѣ ожидавшіе начала праздника имѣли у себя цѣлые мѣшечки разноцвѣтныхъ бумажекъ, называемыми здѣсь «конфетами», другіе имѣли безконечную разноцвѣтную бумагу. Здѣсь-же стояли огромныя тюки съ цѣлыми мѣшками подобныхъ «цвѣтовъ».

Но вотъ началось сраженіе.

Противуположныя «стороны» стали обсыпать другъ друга цвѣтами и забрызгивать бумажными ленточками. Мигомъ образовался разноцвѣтный бумажный дождь, и вся мостовая покрылась толстымъ слоемъ «цвѣтовъ».

Что творилось въ тѣхъ уголкахъ, гдѣ показывались русскіе моряки, и представить себѣ трудно. Случайно какъ-то не далеко отъ площади показался русскій матросъ. Его сей часъ-же обступила толпа. Молодецъ не растерялся, взялъ подъ козырекъ и крикнулъ «вивъ францъ»

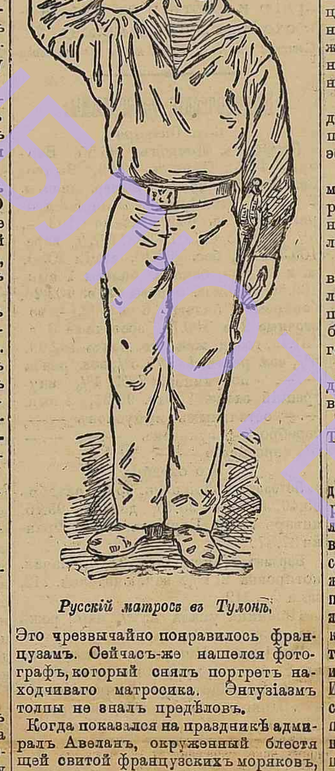

Русскій матросъ въ Тулонѣ.

Это чрезвычайно понравилось французамъ. Сейчасъ-же нашелся фотографъ, который снялъ портретъ находчиваго матросика. Энтузіазмъ толпы не зналъ предѣловъ.

Когда показался на праздникѣ адмиралъ Авеланъ, окруженный блестящей свитой французскихъ моряковъ, то поднялся неистовый крикъ «vive la Russie, vive l'Amiral»! Офицеры, только что бывшіе на банкетѣ, носили съ собой полученные ими подарки. Толпа окружила ихъ, жала имъ руки, ласково на нихъ поглядывала и кричала:—«Russe, vive le Tzar»!

Но вскорѣ адмиралъ Авеланъ и вся свита усѣлись въ открытый экипажъ, запряженный цугомъ; сперди верхомъ на лошади слѣдовалъ церемоніймейстеръ, за каретой адмирала Авелана въ открытыхъ каретахъ—наши моряки и за ними опять представители города, флота, арміи, и многихъ учрежденій. Всѣ въ блестящихъ мундирахъ, звѣздахъ, лентахъ и съ обнаженными головами. Оркестръ все время игралъ русскій гимнъ.

Толпа кричала до хрипоты «vive la Russie, vive le Tzar». Вся картина дефилировала по главной улицѣ, густо усѣянной несмѣтной толпой французовъ.

Праздникъ этотъ носилъ чрезвычайно оживленный характеръ; въ немъ съ необычайнымъ энтузіазмомъ принимала участіе вся толпа: всѣ кричали, аплодировали, иные играли на инструментахъ. Образовались общества любителей, которые ходили изъ квартала въ кварталъ вслѣдъ за русскимъ кортежемъ, и неистово аплодировали.

Вся дорога, по которой слѣдовалъ г. Авеланъ, была засыпана живыми цвѣтами. Всѣ офицеры утопали въ цвѣтахъ.

Въ чудную погоду, при яркомъ солнечномъ сіяніи, вся эта картина носила нѣсколько феерическій характеръ.

Праздникъ этотъ долго останется въ памяти у всѣхъ видѣвшихъ его. Трудно сказать, кто больше восторгался: русскіе французами или французы русскими.

Кстати о подаркахъ. Эскадра получаетъ ежедневно цѣлые сундуки съ подарками, здѣсь имѣются золотые часы, серебр. бокалы, браслеты, кольца—имѣются еще и другіе подарки, которые еще не распакованы.

Вечеромъ въ городскомъ театрѣ состоялся — Soirée de Gala. Театръ былъ декорированъ въ русскомъ

Городской театръ въ Тулонѣ.

стилѣ. Какъ только въ театрѣ появился г. Авеланъ и русскіе офицеры, раздались звуки русскаго гимна, который исполнялся при торжественномъ молчаніи всей зрительной залы, переполненный избранной публикой.

Подробно объ этомъ вечерѣ въ другой разъ, теперь-же спѣшу сообщить, что завтра часть офицеровъ эскадры уѣзжаетъ въ Парижъ.

Здѣсь говорятъ, что для русскихъ моряковъ въ столицѣ Франціи устроено будетъ нѣчто колоссальное, неслыханное по грандіозности и великолѣпію.

Завтра послѣдній день торжества въ Тулонѣ въ присутствіи г. Авелана. Въ отсутствіе г. адмирала празднества не прекратятся, но не будутъ уже носить такого пышнаго характера.

Черезъ десять дней, по его пріѣздѣ въ Тулонъ, les têtes franco-russes возобновятся съ прежнимъ блескомъ.

В. Л.

Тулонъ, 3 (15) октября.

Командиръ резервной эскадры Лажай далъ 4(16) октября на «Richelieu» завтракъ въ честь русской эскадры. Г. Авеланъ чрезвычайно любезно извинился и выразилъ сожалѣніе, что не можетъ присутствовать на завтракѣ, будучи удержанъ разнообразными дѣлами, которыя предстоитъ ему выполнить, и распоряженіями, которыя онъ долженъ дать эскадрѣ до своего отъѣзда въ Парижъ, то-есть до 5 часовъ вечера. Лажай произнесъ за завтракомъ тостъ за здравіе Императора и Императрицы Всероссійскихъ и выразилъ глубокую радость по поводу того, что видитъ на своемъ пиру русскихъ офицеровъ вмѣстѣ съ французскими моряками. Это соединеніе служитъ символомъ дружбы обѣихъ странъ и въ частности свидѣтельствуетъ объ искреннемъ взаимномъ сердечномъ уваженіи двухъ эскадръ, о преданности, о которой каждая знаетъ, что пользуется ею со стороны другой, — о той преданности, которая готова выразиться при всякихъ обстоятельствахъ, въ кои Провидѣніе можетъ поставить людей на морѣ. Въ заключеніе Лажай сказалъ, что изъ глубины сердца провозглашаетъ тостъ за русскій флотъ, дружественную эскадру и доблестнаго адмирала Авелана. Старшій изъ русскихъ офицеровъ, Лавровъ, отвѣчая Лажаю, провозгласилъ тостъ за Карно. Капитанъ Дикеръ поднялъ бокалъ за благоденствіе средиземной эскадры и французскаго флота.

Отпущенные въ этотъ день на берегъ нижніе чины русской эскадры были предметомъ овацій со стороны публики и французскихъ матросовъ, съ которыми они обмѣнивались своими фуражками.

Большое число пріѣзжихъ, стекшихся въ Тулонъ къ празднествамъ, отбыли въ теченіе дня изъ города, который, тѣмъ не менѣе, оставался весьма оживленнымъ.

Всѣ наюты на кораблѣ адм. Авелана уже переполнены подарками, такъ что ихъ приходится помѣщать уже на палубѣ. Между прочимъ, изъ Безансона присланы офицерамъ 76 громадныхъ омаровъ. Изъ Аяччіо получены 1000 франковъ въ пользу семействъ лицъ, погибшихъ на «Русалкѣ», и колоссальный самоваръ съ краномъ, при поворотѣ котораго онъ исполняетъ русскій народный гимнъ.

Реймскіе гимнасты поднесли контръ-адмиралу Авелану черепаховую чашу съ вырѣзанными на ней французскими и русскими гербами.

Городъ Люневиль прислалъ роскошный адресъ на пергаментѣ, художественно раскрашенный, и при адресѣ столовый приборъ на 60 человѣкъ, двѣ вазы съ гербами Россіи и Франціи; городъ Безансонъ прислалъ хронометры мѣстнаго приготовленія для адмирала Авелана и 67 офицеровъ русской эскадры, нѣкто Бернаръ—серебряные часы съ надписью: «Кронштадтъ — Тулонъ. Не забудемъ другъ друга»; молодыя дѣвушки вышили экранъ съ надписью на русскомъ языкѣ: «Россія — Франція»; изъ Алжира французскіе моряки прислали прекрасной работы серебряный кофейный сервизъ въ мавританскомъ стилѣ.

Во время пріема въ Тулонской городской ратушѣ М-е Аданъ поднесла вѣтку незабудокъ изъ алмазовъ и нѣсколько брошекъ, предназначенныхъ для женъ русскихъ офицеровъ, причемъ сказала: «Милліоны французскихъ женщинъ всѣхъ классовъ просятъ русскихъ офицеровъ принять подарки для ихъ женъ. Myosotis галльскихъ водъ и незабудка водъ русскихъ, будутъ говорить ихъ сердцамъ: «Не забудьте Кронштадта и Тулона!»

Бывшій министръ иностранныхъ дѣлъ Флурансъ составляетъ подъ редакціею М-е Аданъ описаніе празднествъ подъ заглавіемъ «Незабудка».

Правительство, взявшее на себя расходы по устройству парадныхъ спектаклей, постаралось, чтобы залы Оперы въ Парижѣ представляли въ этотъ вечеръ всю Францію въ лицѣ выдающихся дѣятелей всѣхъ профессій; такимъ образомъ, зритель, осматривая ложи, увидитъ всѣхъ знаменитостей, извѣстныхъ не только во Франціи, но и во всемъ образованномъ мірѣ.

Вотъ распредѣленіе мѣстъ и приглашенныхъ лицъ:

Ложи на авансценѣ: президентъ республики; министръ-президентъ г. Дюпюи; президентъ сената г. Шальмель-Лакуръ.

Боковыя ложи: князь де-Саганъ — президентъ сословныхъ обществъ; бывшіе министры президенты: гг. Рибо и Бадингтонъ; викомтъ де-ла Рошфуко — президентъ клуба les Bois de Boulogne; Казиміръ Перье—бывшій президентъ палаты депутатовъ; герцогъ и маркизъ де-Ноайль; генералъ-инспекторы арміи и флота; президентъ Жокей-клуба герцогъ де-Дубовиль; бывшій президентъ сената Ле-Ройе и палаты депутатовъ Бриссонъ; маршалъ Макъ-Магонъ; Эйберъ—президентъ муниципальнаго совѣта; г. Фрейсинэ; М-е Хіоръ де-Вогюэ—академикъ, депутатъ и писатель; графъ Талейранъ—бывшій посолъ въ Петербургѣ; де-Брольи—бывшій посолъ, бывшій министръ-президентъ, академикъ; графъ д'Осонвиль—глава орлеанистской партіи, академикъ; маршалъ Канроберъ; Жюль Симонъ.

Въ трехъ-же боковыхъ ходахъ, соединенныхъ въ одну, будутъ находиться адмиралъ Авеланъ и всѣ русскіе офицеры.

Въ ложахъ противъ сцены: нашъ посолъ баронъ Морентеймъ и французскіе министры. Тутъ-же: генералъ Сосье—военный губернаторъ Парижа и генералъ Февріе — канцлеръ ордена Почетнаго Легіона. Въ бенуарѣ: герцогъ Омальскій, всѣ иностранные послы, нынѣшній французскій посолъ въ Петербургѣ графъ Монтебелло и бывшій посолъ г. де-Лабле, всѣ бывшіе французскіе послы, бывшій президентъ національнаго собранія въ Версалѣ герцогъ Одифреди-Пакье, ученые: гг. Пастеръ, Греаръ, Дюпюи и проч., литераторы: Александръ Дюма, Мельякъ Галеви, Зола, Додэ, Кларси, Сарду, Пальеронъ, Коппе, Мальярь и проч.

Особыя ложи оставлены для сенаторовъ, депутатовъ, синдикатовъ торговыхъ и промышленныхъ, академиковъ, художниковъ и музыкантовъ. Въ числѣ послѣднихъ Сенъ-Сансъ, Массенэ, Амбруазъ Тома, Рейе и проч. Затѣмъ слѣдуютъ представители всего судебнаго вѣдомства, генералитета, крупной промышленности, университета и другихъ ученыхъ учрежденій, всѣхъ извѣстнѣйшихъ клубовъ, адвокатуры, разныхъ министерствъ и проч. и проч.

Цѣлый амфитеатръ третьяго яруса оставленъ исключительно для унтеръ-офицеровъ арміи и флота, находящихся въ Парижѣ.

Въ креслахъ партера будутъ сидѣть вся военная и гражданская учащаяся молодежь: студенты университета и высшихъ школъ и воспитанники всѣхъ военныхъ училищъ.

Четыре ложи даны въ распоряженіе русской колоніи: одна для знатныхъ членовъ этой колоніи, вторая—въ 14 мѣстъ въ распоряженіе русскаго консула, третья—для русскихъ журналистовъ и четвертая—для всѣхъ находящихся въ Парижѣ русскихъ офицеровъ. Въ спискѣ приглашенныхъ есть маршалъ Канроберъ, который на посланное ему приглашеніе отвѣтилъ слѣдующимъ письмомъ на имя президента комитета печати:

«Вы проповѣдуете уже обращенному въ вѣру. Я такъ прекрасно понимаю, что долгъ еще болѣе, нежели удовольствіе, заставляетъ меня присутствовать на франко-русскомъ торжествѣ, что только въ случаѣ абсолютной невозможности бывшій главнокомандующій крымской арміей не будетъ присутствовать въ театрѣ. Я принимаю ложу, предлагаемую мнѣ комитетомъ, и благодарю его и васъ за любезность. Если состояніе моего здоровья меня задержитъ дома,—что къ несчастью, очень возможно, я буду просить герцогиню де-Муши одѣлать мнѣ честь присутствовать въ моей ложѣ».

Не смотря на всю трудность, которую представляетъ для французовъ произношеніе русскихъ словъ, они рѣшились на эту жертву, лишь-бы доставить своимъ гостямъ удовольствіе услышать родную рѣчь на чужой сторонѣ. На всѣхъ перекресткахъ продаются книжечки съ подобающими случаю разговорами. Приводимъ нѣкоторыя фразы.

Comment vous appelez-vous?	Kak vaché imia?
Avez-vous faim?	Galodni li vi?
Voulez-vous boire?	Katité pitt?
Prenez du tabac.	Vasmitié tabakou.
Venez un soir à la maison.	Prikaditie adine vietcher damoi.
Il y a deux ans nous étions à Cronstadt!	Dva goda tamon nazad mi bili v' Cronchtadtié!
En hiver vous allez en traîneau.	Vi kataïétiess zimoï na saniah.
Nous sommes heureux de vous recevoir dans notre capitale!	Mi stchastivi prinitatt vas v' nachéi stadiitsé.
Quel bonheur pour nous que votre visite!	Kakoïé sthastié dia nass vach visit!
Emportez-vous un bon souvenir des Français?	Ounositié li vi karoschoïou pamiatt o Franzouzov?
Pensez à nous quand vous serez de retour dans notre patrie.	Vospominaitié nas kagda bouditié na vachéi rodinié.
Nous vous aimons.	Mi vas liouibim
Restons unis de coeur	Boudiem serdtzem saïédiniéni.
J'espère que notre amitié sera éternelle.	Ia nadieéouss chto nacha droujba bouditt dolgaviétchna.

Съѣздъ нефтепромышленниковъ.

На разсмотрѣніе съѣзда былъ внесенъ, какъ мы уже сообщали, выработанный на частномъ совѣщаніи съѣхавшихся въ Петербургъ представителей нефтяного дѣла, новый проектъ союза керосинозаводчиковъ, имѣющій цѣлью, главнымъ образомъ, нормировку экспорта заграницу нефтяныхъ продуктовъ. Основныя начала этого проекта, по словамъ «Бирж. Вѣд.», сводятся къ слѣдующему. Организуется союзъ, цѣлью котораго является нормировка вывоза, обезпеченіе продажи русскаго керосина на заграничныхъ рынкахъ въ одинаковыхъ для всѣхъ производителей условіяхъ и возможное уменьшеніе расходовъ по экспорту и продажѣ. Наблюдательныя функціи поручаются особо избранному союзомъ комитету, а исполнительныя по продажѣ керосина—торговому агентству, въ составъ котораго входитъ уже имѣющія готовую организацію для продажи керосина на заграничныхъ рынкахъ лица. Агенты эти продаютъ обезличенный керосинъ, представляя деньги, вырученныя отъ продажи, въ комитетъ союза, вмѣстѣ со счетами для провѣрки и распредѣленія между участниками. Нормировка предположена пропорціонально производительности заводовъ за три послѣдніе года, принимая для 1893 г. удвоенное производство перваго полугодія. Вполнѣ соглашаясь въ принципѣ съ необходимостью и полною цѣлесообразностью такого соглашенія, нѣкоторыми изъ присутствовавшихъ въ первомъ засѣданіи высказано было лишь возраженіе противъ способа нормировки пропорціонально производительности заводовъ, и такъ какъ нормировка должна касаться, главнымъ образомъ, экспорта, то предполагалось нормировать пропорціонально размѣрамъ отпуска. Но за этотъ видъ нормировки высказались только немногіе представители нефтяной промышленности, а противъ нея приведены были весьма существенныя возраженія. Дальнѣйшее разсмотрѣніе этого вопроса и другихъ, предлагаемыхъ проектомъ, положеній отложено до слѣдующаго засѣданія. Въ съѣздѣ принимаютъ участіе керосинозаводчики, представляющіе собою слишкомъ 80 проц. всего производства.

Съѣздъ табаководовъ.

Въ съѣздѣ табаководовъ табачными фабрикантами, по словамъ «С.П. Вѣд.», внесенъ проектъ, которымъ предлагается упростить взиманіе табачнаго налога, примѣненіемъ къ нему обложенія всѣхъ табачныхъ издѣлій по вѣсу однородною бандеролью. Для этого предполагается сократить одинъ лишній сортъ табаку и установить, какъ это принято въ настоящее время по отношенію къ папиросамъ, только два сорта табаку, причемъ низшій сортъ будетъ состоять изъ отбросовъ, а весь остальной табакъ, независимо отъ степени его достоинства, долженъ составлять 1-й сортъ. Согласно указаніямъ опыта, низшій сортъ долженъ быть допущенъ лишь въ размѣрѣ 25 проц всего количества производящагося и выбрабатываемаго табаку. Затѣмъ размѣръ акциза предлагается установить въ той-же цифрѣ, съ какой его среднимъ числомъ разсчитываетъ получать казна и нынѣ, предполагая такой по 60 къ съ фунта ввознаго табаку 1-го сорта и 30 к. съ фунта 2-го сорта, т. е. отбросовъ, что въ среднемъ выводѣ и дастъ цифру желаемаго нынѣ министерствомъ, съ прибавленіемъ 2 руб. на пудъ общаго, дохода казны, т. е. 53 к. съ каждаго выработаннаго фунта не менѣе. Сообразно этому и каждую тысячу папиросъ высшаго сорта, въ которой опредѣленный вѣсъ долженъ быть не болѣе 2 фун. табаку, предполагается обложить акцизомъ въ 1 р. 20 к., тогда какъ папиросы низшаго сорта—60 к., причемъ для этого сорта вообще можетъ быть назначена и предѣльная цѣна—за фунтъ табаку не болѣе 56 к., за папиросы не болѣе 2 руб. за 1.000 шт. При этомъ при 3 фун. табаку 1-го сорта можетъ быть взята бандероль на 1 фунтъ табаку втораго сорта или-же на 500 шт. папиросъ 2-го сорта и при 3.000 папиросъ 1-го сорта на 1.000 папиросъ 2-го сорта.

Къ эмиграціи евреевъ.

«Восх.» пишутъ изъ Парижа, что на основаніи донесеній аргентинскаго управленія еврейскими поселеніями совѣтъ колоніз. общества рѣшилъ допустить устройство новыхъ девяти поселеній по типу деревень.

Г. Коганъ еще не выѣзжалъ изъ Буэносъ—Айреса и покамѣстъ еще числится въ составѣ директоріи. Чеки директоріи, а равно и оффиціальныя бумаги подписываются г. Коганомъ и однимъ изъ двухъ его сочленовъ, г. Казесомъ или г. Гиршемъ. Въ настоящее время г. Коганъ передаетъ гг. Казесу и Гиршу дѣла директоріи; окончательный выѣздъ его изъ Аргентины назначенъ на 26-е октября (нов. ст.),

Девять еврейскихъ поселеній въ провинціи Энтре-Ріосъ будутъ расположены вблизи слѣдующихъ пунктовъ; 1-е у Basavilbaso, 2-е у станціи Primero del Majo, 3-е у San-Grigorio, 4-е кол. Clara, 5-е вблизи Clara Espignola, 6-е—Spangenberg, 7-е—San-Joye, 8-е—San-Jorje и S. Vincent, 9-е (еще не опредѣлено) у S. Vincente или S. Antonio.

ИНОСТРАННЫЯ НОВОСТИ

Письма изъ Бельгіи.

(Отъ нашего корреспондента).

Министръ промышленности и земледѣлія г. де-Бріонъ отправился на-днях въ Антверпенъ для скрѣпленія зданія выставки «послѣднимъ болтомъ». Г. де-Бріонъ присутствовалъ на банкетѣ, гдѣ между прочимъ выразилъ комитету свое искреннее сочувствіе и надежду на широкій успѣхъ выставки.

Въ собраніи членовъ комитета по устройству въ 1895 г. Брюссельской выставки рѣшено назначить комиссію для переговоровъ съ городомъ по поводу совмѣстной организаціи празднествъ на 1894—95 г. Въ этомъ-же собраніи рѣшено было объявить конкурсъ на сочиненіе поэмы-кантаты къ открытію выставки, точно также, какъ и на афишу-рекламу.

На открывшемся въ Монсѣ конгрессѣ мира, вопросъ объ устраненіи войны снова предлагаетъ рѣшить третейскимъ судомъ.

Что-бы судить о равнодушіи здѣшней публики къ общественнымъ вопросамъ, то есть къ такимъ вопросамъ, рѣшеніе которыхъ не всегда является результатомъ немедленнаго отсчитыванія пятаковъ, достаточно указать на тотъ фактъ, что въ одной изъ провинцій (въ Шарлеруа), на приглашеніе явиться и отмѣтить число голосовъ, которыми пользуются избиратели на основаніи измѣненнаго 47-го параграфа конституціи, изъ 5000 избирателей (изъ нихъ нѣкоторые пользуются 3-ма, а большинство 2-ма голосами) — явилось знаете сколько!—«двѣнадцать!». И это послѣ такъ недавно и съ такимъ трудомъ завоеваннаго себѣ почти цѣлизомъ права всенароднаго голосованія—(«suffrage unsversel»).

Происходившимъ во всей Бельгіи стачкамъ, причинившимъ значительные убытки промышленности и главнымъ образомъ рабочему-же люду, положенъ конецъ. Сами предводители углекоповъ печатно заявляютъ, что это самый благопріятный моментъ для возвращенія къ работѣ, и что продолженіе стачекъ ни чего, кромѣ вреда, не принесетъ. Собственники каменноугольныхъ шахтъ, а равно и стоящіе во главѣ эксплуатаціи директора выразили надежду на возможное въ близкомъ будущемъ, увеличеніе поденной платы. A la bonne heure! Подумать о младшемъ братѣ въ моментъ приближенія суровой зимы является какъ нельзя болѣе кстати.

Монсъ, (1-го) 13 октября.

Мапаръ.

Франція. Парижская академія метеорологическаго воздухоплаванія (L'académie d'aérostation météorologique) устроила 11 октября (нов. стиля) въ помѣщеніи военнаго клуба банкетъ въ честь полковника русскаго главнаго штаба Орлова, начальника воздухоплавательнаго отряда русской арміи.

Этотъ банкетъ послужилъ, такъ сказать, введеніемъ къ франко-русскимъ празднествамъ.

Полковникъ Орловъ, принявъ приглашеніе, поставилъ условіемъ, чтобы рѣчи на банкетѣ касались исключительно воздухоплаванія.

Французскіе воздухоплаватели приняли это условіе, но за дессертомъ залъ невольно огласился восторженными восклицаніями: «Да здравствуетъ Россія! да здравствуетъ Франція!»

Соблюдая обѣщаніе, данное почетному гостю, всѣ ораторы произнесли крайне сдержанные тосты, не выйдя изъ предѣловъ самаго тщательнаго такта.

Полковникъ Орловъ, видимо растроганный радушными привѣтствіями, отвѣтилъ слѣдующими прочувствованными словами:

«Дорогіе товарищи! Въ качествѣ вѣрнаго служителя дружественной вамъ націи, одушевленной тѣми-же стремленіями, какъ и ваше отечество, я обязанъ преклониться передъ долгомъ службы не имѣя возможности оффиціально отвѣтить на ваши пожеланія и краснорѣчивыя слова, позволяю себѣ провозгласить два тоста, выражающіе чувства, наиболѣе дорогія моему сердцу. Поднимаю бокалъ, дорогіе товарищи, за процвѣтаніе Франціи, за успѣхи и долговѣчность академіи метеорологическаго воздухоплаванія, въ лицѣ присутствующихъ доблестныхъ ея представителей».

Коснувшись нѣсколькихъ фразахъ воздухоплаванія, полковникъ Орловъ продолжалъ:

«Вся почесть въ данномъ случаѣ должна быть отнесена къ русской націи; я горжусь, что мнѣ привелось быть представителемъ ея среди столь блестящаго собранія... Побуждаемые чувствомъ сердечной предупредительности, вы пожелали спеціально привѣтствовать и почтить русское воздухоплаваніе, раньше, тѣмъ вся Франція огласится радостными кликами въ честь флота и арміи моего отечества, Вы пожелали, чтобы воздухоплавательная наука, первою-же освоилась среди насъ обаяніемъ мужественнаго союза, который, въ случаѣ нужды, исполнитъ великія дѣла, содѣйствуя вмѣстѣ съ тѣмъ въ настоящее время охраненію широко развернутаго знамени мира. Не желая, милостивые государи, злоупотреблять вашимъ благосклоннымъ вниманіемъ, высоко поднимаю бокалъ, выражая вамъ признательность отъ всей моей души и, провозглашаю: «Да здравствуетъ воздухоплавательная академія! Да здравствуетъ Франція!».

Всѣ лица, присутствовавшія на банкетѣ, поднялись со своихъ мѣстъ и отвѣтили на тостъ полковника Орлова единодушнымъ возгласомъ: «Да здравствуетъ Россія!».

«Да здравствуетъ Франція!» — повторилъ полковникъ.

Долго сдерживаемыя чувства прорвались неудержимымъ потокомъ. Многіе изъ гостей были не въ силахъ удержаться отъ слезъ; возгласы «да здравствуетъ Россія! да здравствуетъ полковникъ Орловъ» непрерывно оглашали своды зала.

Поблагодаривъ капитана Мейера, оказавшаго энергичное содѣйствіе устройству полета, полковникъ Орловъ добавилъ:

«Уѣзжая завтра изъ Франціи, я скажу вамъ: «до свиданія!». Покидая вашу страну, я сохраню неизгладимое воспоминаніе объ оказанномъ мнѣ сердечномъ пріемѣ».

Послѣдній тостъ былъ провозглашенъ за русскую военную печать.

— На банкетѣ въ Сенъ-Мандэ, Гобле, говоря о прибытіи русской эскадры, почтительно отозвался о русскихъ морякахъ, но выразилъ сожалѣніе по поводу неизвѣстности: прибыли-ли они въ качествѣ союзниковъ, или простыхъ лишь друзей.

Германія. «Deutche Arbeiter Zeit.» отмѣчаетъ, что во время послѣднихъ выборовъ въ рейхстагъ 15 іюня 1893 г. соціалъ-демократическая партія имѣла кандидатуры во всѣхъ избирательныхъ округахъ. При первомъ голосованіи соціалъ-демократы получили 1.786.788 голосовъ, противъ 1.427.298 во время выборовъ 1890 года. Это—наибольшее число голосовъ, какое насчитывала какая-либо отдѣльная партія; изъ общаго числа 7.673.973 поданныхъ голосовъ на долю соціалъ-демократіи приходилось 22 проц. Въ приростѣ соціалъ демократическихъ голосовъ принимали участіе всѣ союзныя государства Германіи, за исключеніемъ Бремена, гдѣ число голосовъ соціалъ-демократіи уменьшилось съ 14.843 до 14.572.

---

*) Желающіе могутъ видѣть это привѣтствіе въ нашей конторѣ.

Фельетонъ „Одес. Нов."

8-го октября 1893 года.

Письма о журналистикѣ.

(«Русское Обозрѣніе» сентябрь).

Вопросъ о томъ, «что читать народу?»—безъ сомнѣнія, одинъ изъ самыхъ больныхъ въ теченіе уже многихъ лѣтъ. Еще въ шестидесятыхъ годахъ интеллигенція выдвинула его на сцену. У первыхъ дѣятелей на почвѣ распространенія книгъ среди народа было гораздо больше желанія принести пользу, чѣмъ зн

Австро-Венгрія. По офиціальнымъ свѣдѣніямъ, Таафе дано императоромъ полномочіе распустить рейхсратъ, если какой-либо изъ крупныхъ правительственныхъ законопроектовъ будетъ отклоненъ.

Англія. По офиціальному докладу врачебнаго вѣдомства, въ лондонскомъ предмѣстьи Гринвичѣ было 11 холеровидныхъ заболѣваній, всѣ безъ смертельнаго исхода.

Италія. По случаю открытія въ Генуѣ памятника Гарибальди, бывшій премьеръ Криспи произнесъ рѣчь, въ которой высказался противъ войны: «я, заявилъ онъ, апостолъ мира. Я могъ бы желать войны только противъ притѣснителей народовъ, войны могутъ желать только дураки или честолюбцы, но не тѣ, которые дрались за Италію. Я желаю мира, но не убаюкивающаго мира, такъ какъ необходимо быть готовымъ къ защитѣ отечества». Въ заключеніе ораторъ причислилъ себя къ убѣжденнымъ послѣдователямъ мыслей Мадзини и Гарибальди о братствѣ народовъ.

— Въ Тарентѣ господствуетъ большое оживленіе по случаю прибытія англійской эскадры. Изъ провинцій наѣхало въ городъ множество народа.

Франко-русскія бездѣлушки. «Temps», сообрѣвая нафарбированныя теперь въ Парижѣ бездѣлушки, говоритъ: «Никогда еще на нашей памяти мы не видали такой оргіи изобрѣтательности. Особенно разнообразны модели для бугонерокъ и памятныхъ медальоновъ. Внизу трехцвѣтной ленточки, верхъ которой украшенъ двумя соединенными руками, виситъ медальонъ, гдѣ изображены два матроса, любующіеся на корабль, или броненосецъ, разсѣкающій волны, или велосипедистъ и велосипедистка устремляются другъ къ другу. На всѣхъ этихъ медальонахъ значится: «Кронштадтъ 1891, Тулонъ 1893». На брошкахъ видны незабудки и розы Франціи изъ эмали, знамена обѣихъ націй, соединенныя щитомъ съ русскимъ Императорскимъ гербомъ, диски металлическіе съ эмалью, съ цвѣтной надписью «Франція—Россія». Затѣмъ любопытны галстухи цвѣтовъ франко-русскихъ, булавки съ портретами русскаго адмирала и адмирала Жерве; трубки, украшенныя русскимъ Императорскимъ гербомъ, спичечныя коробки съ русскими сюжетами, видами Кронштадта и съ портретами».

Таинственный «Дневъ»—вспарыватель пишетъ въ «Новостяхъ» въ Амстердамѣ въ лицѣ нѣкоего де-Іонга. У этого де-Іонга, обвиняемаго въ убійствѣ и ограбленіи Сары Джюстъ въ Маріи Шмидтъ, на которыхъ онъ былъ женатъ, найдены медицинскіе инструменты, какими пользовался пресловутый «Джекъ» въ Лондонѣ. Для доказательства тождественности де-Іонга съ Джекомъ лондонская полиція отправила въ Амстердамъ нѣсколько сыщиковъ. Де-Іонгъ родился въ Голландіи. 16-ти лѣтъ онъ покинулъ родителей и отправился въ Америку. Въ Бостонѣ онъ занимался медициной, по крайней мѣрѣ имѣлъ докторскій дипломъ отъ тамошняго университета. Дипломъ этотъ отправленъ теперь въ голландское посольство въ Вашингтонъ для разслѣдованія, не фальшивый-ли онъ. Нѣсколько лѣтъ, какъ онъ явился въ Амстердамъ и началъ заниматься врачебной практикой. Затѣмъ онъ скрылся, надѣлавъ долговъ, и оказался въ Лондонѣ, гдѣ, подъ именемъ Генри Фоусетъ, женился на Сарѣ Джюстъ. Послѣдняя принесла ему 2,000 фунт. стерл. приданаго. Послѣ свадебнаго путешествія по провинціальнымъ городамъ Англіи нашли въ трупъ въ лѣсу 14-го іюля. Но 10-го іюля де Іонгъ опять появился въ Амстердамѣ и уплатилъ свои долги. 19-го августа онъ женился на Шмидтъ, принесшей ему 7.000 голландскихъ гульденовъ. 31-го августа онъ видѣли въ Аргенмі, а затѣмъ де Іонгъ вернулся въ Амстердамъ одинъ.

Число посѣтителей чикагской выставки въ теченіе сентября простралось до 4.658.902. Директоры выставки надѣются, что въ октябрѣ будетъ 20 милліоновъ посѣтителей.

Новости газетъ и журналовъ.

Высочая санкція.

По поводу салюта французскимъ судамъ, произведеннаго въ Копенгагенѣ съ Императорской яхты «Полярная Звѣзда» по приказанію Его Императорскаго Величества, «Спб. Вѣд.» совершенно вѣрно говоритъ:

Этотъ салютъ въ честь Франціи въ копенгагенскомъ портѣ—Высокая санкція, окончательная и могущественная, русско-французскаго сближенія. И кто-же усумнится, съ какимъ чувствомъ принятъ будетъ онъ всею Франціею.

По этому-же поводу «Моск. Вѣд.» говоритъ:

Въ тотъ же день и почти въ тотъ-же часъ, когда русскіе моряки вступали на гостепріимную почву Франціи, Русскій Царь со Своимъ Наслѣдникомъ вступилъ на бортъ французскаго судна «Isly», явившагося въ Копенгагенскій портъ, чтобы привѣтствовать Державнаго Вождя Россіи. Салютъ въ Копенгагенѣ откликнулся на салютъ въ Тулонѣ,—и посѣщеніе французскимъ судна Императоромъ Всероссійскимъ служитъ отвѣтомъ на любезнобѣшную встрѣчу россійскихъ моряковъ Франціей.

Нечего и говорить о глубокомъ значеніи Царской милости, оказанной представителямъ французской націи. Это значеніе будетъ понято и по достоинству оцѣнено не только въ Франціи и въ Россіи, но и во всей Европѣ, которая съ лихорадочнымъ вниманіемъ слѣдитъ за тулонскими празднествами. Посѣщеніе Государемъ Императоромъ броненосца «Isly» вѣнчаетъ зданіе франко-русскаго единенія, заложеннаго въ Кронштадтѣ и достраиваемаго въ Тулонѣ. Теперь всему міру ясно, что отнынѣ Франція и Россія пойдутъ рука объ руку и будутъ держаться вмѣстѣ плечомъ къ плечу въ счастіи и несчастіи.

Въ кабалу!

Нѣкто г. Г. посвящаетъ въ «Нов. Вр.» статью критикѣ составленнаго русскимъ техническимъ обществомъ проекта реформы нашего законодательства о привиллегіяхъ на изобрѣтенія и усовершенствованія. Авторъ доказываетъ, что этотъ проектъ есть нечто иное, какъ «проектъ закабаленія русской промышленности» иностранной предпріимчивости. Между прочимъ, г. Г. указываетъ на слѣдующія любопытныя обстоятельства, характеризующія современное положеніе этого дѣла въ нашемъ отечествѣ.

1) Число прошеній о выдачѣ привилегій и число выдаваемыхъ привилегій ростетъ ежегодно.

2) Проживающимъ заграницею выдается отъ 76½ до 81 проц всѣхъ привилегій (1888—1892 гг.).

3) Около 66 проц. привилегій прекращаются до истеченія срока, на который онѣ были выданы, вслѣдствіе неприведенія ихъ въ дѣйствіе въ Россіи въ положенный для сего срокъ.

Изъ этого гг. техники усмотрѣли-бы что даже теперь, при дѣйствіи ограничительныхъ законовъ для иностранныхъ изобрѣтеній, съ такимъ легкимъ сердцемъ отмѣняемыхъ ими,—Россія имѣетъ одну несомнѣнную и, на нашъ взглядъ, ужасно печальную привилегію—охранять преимущественно чужія привилегіи.

«Маленькое лирическое отступленіе. Пристрастная, право, у насъ цивилизація: сморкается въ лапоть, а насчетъ «между народнаго права», такъ ужъ это сдѣлаетъ ваше одолженіе—за тому англичанину не уступимъ. Только вотъ въ чемъ разница: англичанинъ за международнымъ правомъ наблюдаетъ, потому что это ему стѣнно выгодно, а мы—такъ себѣ, изъ любви къ искусству изощряемся, выражаясь по французски—travaillons pour le roi de Prusse.

«Указанное обстоятельство представляется намъ ужасно печальнымъ не потому, что-де русскіе пока малоизобрѣтательны (это самостоятельная печаль), а потому, что изъ 100 случаевъ желанія русскихъ заводчиковъ ввести какое-либо изобрѣтеніе или усовершенствованіе въ 81 случаѣ возможность осуществить это желаніе зависитъ отъ согласія и условій, предъявляемыхъ иностранцами».

Авторъ въ заключеніе горячо отстаиваетъ интересы отечественной промышленности отъ иностранной кабалы.

Профессорскій гонораръ.

Безспорно, что русская наука занимаетъ весьма скромное мѣсто по отношенію къ наукѣ западно-европейской. Въ ряду причинъ, обусловливающихъ это явленіе, недостаточно обращаетъ на себя вниманіе одна, по словамъ «Гражданина», весьма важная и существенная, а именно, неудовлетворительное матеріальное обезпеченіе у насъ лицъ, посвящающихъ себя научному поприщу.

До изданія университетскаго устава 1884 г. профессоры нашихъ университетовъ вознаграждались весьма скудно, почему, при изданіи новаго устава, на это было обращено надлежащее вниманіе. Къ невыгоду профессорскому казенному жалованью (пунктъ б., ст. 129 устава) присоединенъ совершенно новый въ Россіи способъ вознагражденія—гонораръ, уплачиваемый слушателями «въ пользу отдѣльныхъ преподавателей, лекціями и руководствомъ которыхъ студентъ или слушатель желаетъ пользоваться, въ размѣрѣ, примѣнительно къ нормѣ, одного рубля за недѣльный часъ въ полугодіе».

Гонораръ этотъ, можно сказать, радикально измѣнилъ положеніе большинства университетскихъ профессоровъ. Содержаніе профессорамъ полагается экстраординарнымъ—2,000 р. въ годъ, ординарнымъ—3,000 руб., гонораръ-же на многолюдныхъ факультетахъ, смотря по числу слушателей, доставляетъ до 4.000 руб. и даже больше; такъ что общее вознагражденіе профессоровъ достигаетъ до 7.000 руб. и болѣе въ годъ. Правда, такъ какъ все это относится главнымъ образомъ къ факультетамъ юридическому и медицинскому, какъ самымъ многолюднымъ, то въ вознагражденіи профессоръ въ различныхъ спеціальностей обнаружилась весьма значительная разница; малолюдные факультеты — математическій и историко-филологическій—доставляютъ своимъ преподавателямъ болѣе, чѣмъ скромный гонораръ, и въ этомъ-то именно обстоятельство и послужило поводомъ къ тому, что въ подлежащихъ сферахъ въ настоящее время возбужденъ вопросъ о пересмотрѣ существующаго положенія о профессорскомъ гонорарѣ. Кромѣ того, мы слышали, что въ средѣ самихъ профессоровъ одного изъ нашихъ университетовъ выработанъ новый проектъ распредѣленія профессорскаго гонорара, состоящій въ томъ, что весь поступающій отъ слушателей гонораръ дѣлится на двѣ равныя части, причемъ одна изъ нихъ распредѣляется между всѣми профессорами пропорціонально числу слушателей каждаго, а другая пропорціонально числу часовъ преподаванія. Несомнѣнно, что такимъ путемъ достигается болѣе равномѣрное распредѣленіе гонорара между многолюдными и малолюдными факультетами. Противъ этого, конечно, едва-ли можно что либо возразить. Но во всякомъ случаѣ, при предстоящемъ пересмотрѣ существующихъ по этому вопросу узаконеній желательно одно,—чтобы матеріальное положеніе профессоровъ могло только выиграть, а не проиграть: въ этомъ интересъ русской науки и русскаго просвѣщенія. Въ среднемъ, и теперь профессоры университетовъ получаютъ далеко не много: экстраординатура можетъ дать 2.000 р. содержанія, да 200—300 р. гонорару—вотъ и все. На это, да еще въ большомъ университетскомъ городѣ, прожить съ семьей не легко. Весьма понятно, что при такихъ условіяхъ и въ обществѣ, и въ правительственныхъ сферахъ смотрятъ снисходительно на то, что профессора нерѣдко бываютъ вынуждены искать, какъ подспорья, посторонняго заработка, и мы видимъ ихъ въ средѣ адвокатуры, городскихъ управленій, преподавателями среднихъ учебныхъ заведеній и т. п.

Вопль о безпризорныхъ дѣтяхъ.

Извѣстный г. Радецкій прочелъ надняхъ въ Петербургѣ въ Родительскомъ кружкѣ докладъ о вліяніи улицы на нравственность дѣтей. Все изложенное авторомъ старо, какъ стара улица и стары уличныя истины. Лекторъ вопіялъ, что намъ нужны пріюты, ясли, столовыя, дѣтскіе сады, арены для физическаго развитія, катки, залы для игръ. Между прочимъ, онъ замѣтилъ, что,

въ Одессѣ, благодаря устройству дѣтскихъ игръ, число безпризорныхъ дѣтей замѣтно сократилось.

Руссоманія.

Въ «Petit Journal» появилась статья, подъ заголовкомъ «Dobro pojalovate», гдѣ читателямъ предлагаются свѣдѣнія изъ русскаго языка. При проходѣ русскихъ, слѣдуетъ кричать «Hourra» (ура) или «da zdrawstwouiette Rossia» (Да здравствуетъ Россія), «da zdrawstwouiouitte rousskié morlaki», «da zdrawstwouiette admiral», «dobro pojalovate». Предлагается также говорить: «zdrawstwoui», «zdrawstwouité», «proschaité», «do swidania» и «schiastliwago pouti». Можно-де кричать также: «Wozwraschaitess!» Потомъ слѣдуетъ благодарить, если русскіе скажутъ: «da zdrawstwouiette franzouskaia respoublika» «da zdrawstwouiete president Carnot!» или—«franzouskaia nazia». Можетъ быть, французы услышатъ также и «spassibo za wasché gosterpriimstwo» (Merci de votre hospitalité») — это тоже очень лестно.

Краткій курсъ русскаго языка спеціально для парижанъ имѣлъ очень большой успѣхъ.

Двѣ крайности.

Недавно кн. Мещерскій обвинялъ огуломъ всѣхъ провинціальныхъ редакторовъ-издателей во всевозможныхъ пакостяхъ.

Издатели-редакторы провинціальныхъ газетъ всегда имѣютъ возможность, ради пріумноженія копѣйки, безнаказанно терроризовать мѣстное населеніе, угрожая всякому печатно его заграбить и обезчестить.

Вслѣдствіе ложныхъ намековъ и извѣтовъ газетъ—не мало людей попятилось добрымъ именемъ, лишилось довѣрія, занимаемыхъ должностей и куска хлѣба. Жаловаться, но кому и на кого?..

«Пріяз. Край» беретъ огуломъ всѣхъ этихъ обвиняемыхъ подъ свою защиту.

Пусть суровый обличитель укажетъ намъ хоть одинъ фактъ, когда-бы издатели-редакторы провинціальныхъ газетъ дѣйствительно терроризовали мѣстное населеніе, дѣйствительно лишили-бы невинныхъ людей добраго имени, довѣрія, должностей и куска хлѣба,—тогда мы ему повѣримъ и будемъ считаться съ его мнѣніями.

Ужъ будто-бы такъ-таки нельзя-бы было указать ни одного факта?

13.

Число 13 пугаетъ, какъ видно, не только за столомъ, оно начинаетъ пугать и въ театрѣ.

Недавно администрація королевскаго театра въ Турнѣ совершенно уничтожила ложу № 13, замѣнивъ надпись на ней помѣткой 12 bis. Теперь пріѣзжіе туринскаго театра послѣдовалъ ливорнскій театръ Гольдони. Дойдетъ, пожалуй, до того, что въ тринадцатыя числа мѣсяцевъ не будутъ больше ставить спектакей.

ОБЩЕРУССКІЯ НОВОСТИ.

Общій сельскій уставъ. «Нов. Вр.» слышало, что для разработки общаго сельскаго устава будетъ организована особая коммисія, въ составъ которой войдутъ представители министерствъ финансовъ, государственныхъ имуществъ и земледѣлія и внутреннихъ дѣлъ. Проектируется соединить въ уставѣ всѣ законоположенія, циркуляры и прочія распоряженія, касающіяся сельскаго хозяйства и быта, изданныя другими вѣдомствами.

Мѣдная руда. Новый владѣлецъ на Кавказѣ мѣдныхъ мѣсторожденій находящихся въ мѣстности Тріальскихъ горъ въ батумскомъ округѣ, близъ сел. Цыксулъ-Мезре-Искенъ и носящихъ названіе «Нахузреви» и «Кушъ-Кала», хлопочетъ въ настоящее время объ образованіи акціонернаго общества или компаніи для эксплоатаціи на раціональныхъ началахъ пріобрѣтенныхъ имъ рудоносныхъ участковъ. Участки эти, по словамъ «Бирж. Вѣд.», до сихъ поръ не разрабатывались вовсе, несмотря на скрытыя въ нихъ милліонныя богатства. По анализу, произведенному въ тифлисской пробирной палаткѣ, цансульскія отсортированныя руды содержатъ 16,77 проц. металлической мѣди, а по анализу кавказскаго горнаго управленія —23 проц.; что-же касается до толщины металлической руды, то она колеблется отъ 3 до 10 саженъ. На западномъ склонѣ горы Нахузреви уцала глыба мѣдной руды вѣсомъ въ 1 600 пуд., которая содержала въ себѣ болѣе 20 проц. металлической мѣди. Вообще запасы мѣди въ этихъ мѣдныхъ мѣсторожденіяхъ на столько значительны, что на нихъ могло-бы основаться не одно весьма солидное предпріятіе.

Крымскій Горный клубъ и его цѣли.

Три года тому назадъ въ Одессѣ было учреждено общество «Крымскій Горный клубъ», которое поставило себѣ цѣлью изученіе Крыма, его природы и устройство экскурсій для посѣщенія наиболѣе интересныхъ и здоровыхъ мѣстностей.

За-границей такія общества называются *альпійскими*, ихъ считаютъ нынѣ десятками (въ Швейцаріи, Карпатахъ, Пиринеяхъ и пр.), а число членовъ ихъ теперь превышаетъ 100.000. За-границей въ 1857 г. учрежденъ первый альпійскій клубъ въ Лондонѣ, поставившій себѣ цѣлью изученіе швейцарскихъ Альпъ. Нынѣ уже издается около 20 журналовъ альпійскихъ обществъ.

Первый русскій клубъ (основан. въ 1890 г.) очень скоро открылъ два отдѣленія: одно въ г. Ялтѣ (предсѣдатель докторъ Дмитріевъ) и другое въ Севастополѣ (предсѣдатель г. Минарычъ). Число членовъ ростетъ очень быстро: въ одесскомъ отдѣленіи болѣе 200, въ Ялтѣ около 70 и въ Севастополѣ немного менѣе.

Центральный Крымскій Горный клубъ кромѣ бесѣдъ, устраиваетъ нѣсколько публичныхъ платныхъ лекцій (по геологіи Крыма и др.) и черезъ 1½ года послѣ своего основанія началъ уже издавать журналъ, въ которомъ помѣщаются научныя статьи о Крымѣ.

Изъ этихъ статей упоминемъ о своевременно помѣщенной въ нашей газетѣ статьѣ профессора Р. Пренделя—«Очеркъ геологическаго строенія Крымскихъ Горъ» и Л. Долинскаго—«О полезныхъ минералахъ Крыма», г. Бертье-де-Лагарда—«О мѣстѣ для санитарнаго средне-учебнаго заведенія въ Крымѣ».

Далѣе Крымскій клубъ поднялъ вопросъ чрезвычайной важности, а именно объ ученическихъ экскурсіяхъ въ Крымъ; клубъ хотѣлъ-бы, что-бы ученики гимназій—за очень умѣренную плату—посѣтили Крымъ, его горы и здѣсь во время экскурсій, изучали этотъ прелестный уголокъ нашей родины, изучая вмѣстѣ съ тѣмъ ботанику, зоологію, минералогію вообще и въ особенности Крыма. Нечего и говорить, что въ гигіеническомъ отношеніи такія экскурсіи имѣютъ громадное значеніе.

Подобная экскурсія удалась клубу; она была снаряжена, и съ разрѣшенія г. попечителя учебнаго округа, ученики двухъ гимназій отправились въ Крымъ, при матеріальномъ и нравственномъ содѣйствіи клуба.

Дальнѣйшее развитіе ученическихъ экскурсій въ Крымъ можетъ принести громадную пользу юношеству, и клубъ дѣятельно заботится объ упроченіи этой своей главной и полезной дѣятельности.

Ялтинское отдѣленіе клуба устроило цѣлый рядъ экскурсій въ горы; большинство этихъ экскурсій описано въ «Запискахъ Горнаго клуба (въ выпускѣ 2-мъ).

Далѣе ялтинское отдѣленіе устроило на Чатырь Дагѣ—хижину-убѣжище, гдѣ путешественники, застигнутые непогодой или темнотою ночи, могутъ найти пріютъ и даже пищу; здѣсь въ хижинѣ всегда находится сторожъ и нѣкоторая провизія.

Это опять новая, поистинѣ большая, заслуга клуба.

Далѣе въ клубѣ зародилась мысль устроить въ Одессѣ Крымскую горную выставку, идея эта уже очень близка къ осуществленію.

Что бы публика могла заинтересоваться выставкой, на ней рядомъ съ научными коллекціями Крымскій Горный клубъ наглядно знакомитъ посѣтителей съ устройствомъ татарской сакли; вся ея утварь, мебель и ткани — все это устраивается татарами, спеціально приглашенными изъ Ялты.

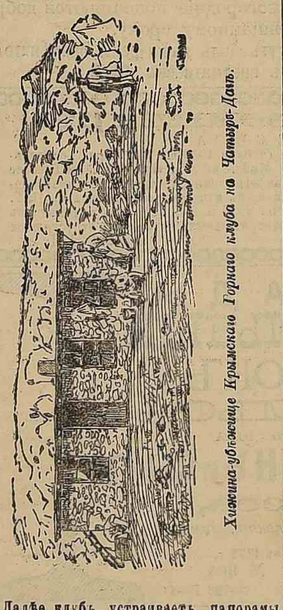

Хижина-убѣжище Крымскаго Горнаго клуба на Чатырь-Дагѣ.

Далѣе клубъ устраиваетъ панорамы Гурзуфа и пещеры; все это съ фотографической точностью. Здѣсь-же будетъ караимская комната, которая ознакомитъ съ бытомъ караимовъ и ихъ утварью. Здѣсь-же будетъ и акваріумъ съ рѣдкими морскими животными.

Но рядомъ съ этими внѣшними обстановками будетъ и научная коллекція Крыма; здѣсь будетъ богатѣйшая коллекція растеній, собраніе минераловъ, чучела животныхъ и проч.

На выставкѣ будетъ также самая рѣдкая коллекція книгъ о Крымѣ; здѣсь будутъ драгоцѣннѣйшія и единственныя въ своемъ родѣ карты Крыма очень древнія и очень рѣдкія.

Отсюда видно, что цѣль Горнаго клуба—изученіе нашего прелестнѣйшаго уголка Россіи—Крыма—вполнѣ оправдается выставкой. Мы увидимъ въ Одессѣ Крымъ, куда стремятся тысячи русскихъ отдохнуть или полѣчиться; всякій, кто хочетъ изучить Крымъ, найдетъ на выставкѣ массу матеріаловъ. Еще никогда нигдѣ не было сосредоточено столько книгъ и картъ Крыма, сколько теперь есть на выставкѣ.

Крымская Горная выставка, отрываемая въ Одессѣ—есть торжество русскаго альпинизма; за-границей альпинизмъ насчитываетъ болѣе ста тысячъ членовъ. Остается пожелать, что-бы и у насъ развивался альпинизмъ, цѣль котораго изучать родину, по дорогѣ путешествуя; это даетъ знаніе, здоровье и укрѣпляетъ духъ.

М.

МѢСТНЫЕ НОВОСТИ.

Въ приказѣ г. одесскаго полицій-мейстера читаемъ: согласно предписанію господина одесскаго градоначальника, объявляю по полиціи приказъ его превосходительства отъ 6-го сего октября за № 29:

«Возвратившемуся изъ отпуска одесскому полиціймейстеру, полковнику Бунину предлагаю вступить въ должность, а помощнику полиціймейстера, отставному подполковнику Черемушкину объявляю благодарность за распорядительность и усердное исполненіе обязанностей полиціймейстера во время отсутствія полковника Бунина.

*** **Циклонъ въ Одессѣ.** Вчера надъ Одессой прошелъ циклонъ сопровождавшійся чрезвычайно сильнымъ вѣтромъ. Уже съ утра вѣтеръ очень усиливался, но достигъ весьма большой силы только къ вечеру. По улицамъ было весьма затруднительно ходить особенно дамамъ, которыя нерѣдко падали, запутываясь въ своихъ платьяхъ. При этомъ происходило не мало комическихъ эпизодовъ. Шляпы, фуражки, сбрасываемыя вѣтромъ, катились по мостовой—за ними гнались растерявшіеся владѣльцы. Но не обошлось и безъ болѣе серьезныхъ случаевъ. Тамъ повреждена крыша, въ другомъ мѣстѣ сломало дерево и пр. На углу Дерибасовской и Ришельевской сильнымъ вѣтромъ опрокинуло мѣнальный столикъ—бумажки разлетѣлись, а звонкая монета покатилась по мостовой. Нужно было видѣть испугъ бѣднаго владѣльца, когда за его цѣнностями погнались прохожіе и уличные мальчуганы. Кто-то смилостивился надъ нимъ и досталъ простыню, чтобы накрыть уцѣлѣвшее. Въ порту вѣтеръ тоже далъ себя знать. Нѣкоторыя суда получили незначительныя поврежденія, другія-же заливало водой. Крымскій пароходъ «Св. Николай» только что выстроенный, имѣющій очень сильную машину, не могъ выйдти изъ гавани. Ему помогали два сильныхъ паровыхъ катера и кромѣ того былъ навезенъ конецъ на бочку, но и при такихъ средствахъ онъ не былъ въ состояніи выйти изъ гавани.

*** **Объ увеличеніи штата пожарной команды.** Членъ город. управы А. Н. Новиковъ вошелъ въ управу съ докладомъ по вопросу о необходимости увеличенія числа служителей въ одес. пожарной командѣ. Въ своемъ докладѣ г. Новиковъ говоритъ, что, провѣривъ огнегасительныя средства одес. пожарной команды, онъ нашелъ, что они достаточны и при постепенномъ улучшеніи пожарнаго обоза нѣкоторыми новыми изобрѣтеніями, взамѣнъ старыхъ инструментовъ, обозъ будетъ вполнѣ удовлетворять своему назначенію. Что-же касается личнаго состава команды, то является настоятельная необходимость въ увеличеніи числа пожарныхъ служителей на 15 чел. Въ настоящее время въ одес. пожарной командѣ имѣется 81 чел., изъ которыхъ большая часть состоятъ кучерами—затѣмъ при брандахъ, фонарщиками, часовыми, назначаются въ наряды и, если считать человѣка 3 большими и 3 въ отпуску, то для тушенія пожаровъ останется всего 21 чел. по 7 чел. на пожарную команду. Такое число служителей весьма недостаточно. Этотъ составъ команды существуетъ съ 1878 г., когда число пожаровъ было значительно меньше послѣднихъ лѣтъ, въ теченіе которыхъ сооружено много новыхъ зданій. Въ 1890 г. число пожаровъ, утушенныхъ пожарными командами, было 270, въ 1891 г.—232 и въ 1892 г.—372. На содержаніе предполагаемыхъ 15 добавочныхъ пожарныхъ служителей потребуется 4200 руб. въ годъ.

*** **Годичный экзаменъ въ повивальной школѣ.** Третьяго дня, происходилъ годичный экзаменъ слушательницамъ 2-го курса повивальной школы при Павловскомъ пріютѣ, по анатоміи, физіологіи и акушерству. Отвѣты ученицъ отличались ясностью, полнотою и полнымъ пониманіемъ дѣла. Такой блистательный результатъ экзамена ясно указываетъ, что дѣло преподаванія въ повивальной школѣ поставлено на надлежащую высоту, благодаря неутомимой энергіи директора школы и всѣхъ ея преподавателей.

*** **Въ лѣчебницѣ для приходящихъ** (на Гаванной) вчера, подъ предсѣдательствомъ П. П. Погожева, состоялись выборы глазного врача вмѣсто отказавшагося врача Порываева. Занять должность д-ра Порываева изъявили готовность глазной врачъ Г. И. Шульцъ, который закрытой баллотировкой и былъ избранъ.

*** **Испытанія въ университетахъ.** По словамъ «Нов. Вр.» въ продолженіе послѣднихъ четырехъ лѣтъ (съ 1889 по 1892 гг.) во всѣхъ шести университетахъ: с.-петербургскомъ, московскомъ, харьковскомъ, казанскомъ, кіевскомъ и новороссійскомъ, какъ видно изъ отчетовъ, было допущено къ окончательнымъ университетскимъ испытаніямъ, произведеннымъ особыми коммисіями (общій уставъ университетовъ 1884 года) 5060 лицъ. Изъ этого общаго числа получили дипломы первой степени 1857 и второй степени—2030; остальные-же не выдержали экзаменовъ. Наибольшее число лицъ, допущенныхъ къ испытаніямъ, приходится на долю с.-петербургскаго университета. Во всѣхъ университетахъ изъ экзаменовавшихся юристы занимаютъ по числу первое мѣсто.

*** **Пожертвовали 7 октября въ пользу семействъ моряковъ, погибшихъ на броненосцѣ «Русалка»:** Докторъ Городецкій—6 р., К. Коколашъ—5 р., С. Ширяковъ—1 р., П. Каритова—40 к., Х. Д. Димитріади—10 р., Кукуля—10 р., Ю. Х. Лемме—15 р. и Великановъ—10 р.; итого—57 р. 40 к., а съ прежде поступившими—4355 р. 48 к.

*** **Въ главную контору «Одес. Нов.»** поступило въ пользу семействъ моряковъ, погибшихъ на «Русалкѣ» отъ генер.-лейтенанта барона Гибша 10 р. и отъ воспитанниковъ херс. земской фельдшерской школы 2 руб.

*** **Инцидентъ съ уличнымъ ходатаемъ.** Вчера въ гор. съѣздѣ мир. судей при разбирательствѣ дѣла Шеведоковыхъ произошелъ такого рода инцидентъ. Съ одной стороны выступилъ по дѣлу помощ. прис. пов. Инкидинкеръ, а съ противной стороны—уличный ходатай, «чиновникъ въ отставкѣ» Хрущевъ. Повѣренный Инкидинкеръ заявилъ, что если-бы не уличная адвокатура, то едва это вовсе не сдѣлалось-бы достояніемъ суда. При этомъ повѣренный добавилъ, что у мир. судьи выступилъ небезызвѣстный ходатай Файнбурдъ. Когда г. Инкидинкеръ произнесъ эти слова, то Хрущевъ сталъ угрожать ему кулакомъ. Этотъ «маневръ» замѣтилъ товарищъ прокурора г. Куликовскій, который сообщилъ о замѣченномъ имъ суду. секретарь, также замѣтившій сцену, подтвердилъ заявленіе. Предсѣдательствовавшій въ засѣданіи поч. миров судья К. В. Леонардъ сдѣлалъ распоряженіе о внесеніи всего происшедшаго въ протоколъ засѣданія.

*** **Въ одес. еврейскихъ казенныхъ и общественныхъ училищахъ,** содержащихся на средства коробочнаго сбора, по причинѣ отсутствія вакансій, отказано, по словамъ «Восх.», въ пріемѣ почти двумъ тремъ всего числа дѣтей, желавшихъ поступить въ означенныя учрежденія. Изъ 400 слишкомъ дѣтей, желавшихъ поступить въ талмудъ-тору, принято всего 100 чел.

*** **Экстренное засѣданіе общества одес. врачей** назначено на субботу, 9 октября, въ 8 час. вечера, въ Биржевомъ залѣ; засѣданіе посвящено будетъ обсужденію вопросовъ по изданію «Южно-Русской Медиц. Газеты». Съ отъѣздомъ д-ра О. О. Мочутковскаго, редакцію составляютъ теперь д-ра А. В. Коршъ, М. Г. Погребинскій, Н. А. Строгановъ и А. М. Финкельштейнъ. Изъ нихъ двое, д-ра Коршъ и Строгановъ, отказываются, какъ говоратъ, отъ дальнѣйшаго участія въ дѣлахъ редакціи.

*** **Въ рисовальной школѣ** закончились 4 октября мѣсячные экзамены. Результаты экзаменовъ оказались неудачными. Изъ головного класса въ фигурный никто не переведенъ, а изъ фигурнаго въ натурный переведенъ одинъ. Первый нумеръ получилъ г. Бѣлый. Канкулярныхъ работъ представлено было учениками немного.

*** **Одесское гимнастическое общество** въ непродолжительномъ времени открываетъ отдѣленіе для фехтованія. Записавшихся есть уже 50 чел. На сколько дѣла общества идутъ блестяще, можно судить потому, что открывшееся недавно гимнастическое отдѣленіе для дамъ приняло уже до 40 учениць. Въ настоящее время общество готовится къ обычному празднику, который состоится въ Новомъ театрѣ. Праздникъ обѣщаетъ быть весьма интереснымъ.

*** **Похороны г. Бутми-де Кацмана.** Вчера, въ 4 часа дня, состоялось погребеніе скончавшагося 6 октября содержателя типографіи „Трудъ". П. И. Бутми-де-Кацмана. Гробъ съ останками покойнаго былъ вынесенъ служащими типографіи „Трудъ". При выносѣ тѣла присутствовали: помощникъ капитана надъ портомъ полковникъ адмиралтейства В. П. Перелешинъ, члены управы К. М. Минчіаки, инспекторъ типографіи С. И. Плаксинъ и др. Тѣло Бутми-де-Кацмана погребено на Новомъ кладбищѣ.

*** **Пожары.** Третьяго дня въ д. Смирнова по Средней ул., вспыхнулъ пожаръ. Огонь показался въ конюшнѣ и быстро началъ распространяться по всему дому. Не прошло и получаса, какъ рядъ квартиръ, прилегающихъ къ конюшнѣ, уже пылалъ въ огнѣ. На мѣсто пожара вскорѣ прибыла пожарная команда, которая дѣятельно принялась за изолированіе прилегающихъ построекъ отъ горѣвшаго флигеля. Черезъ 2 часа по прибытіи команды пожаръ былъ превращенъ. Огнемъ истреблены конюшня и пять квартиръ. Домъ Смирнова застрахованъ въ 1200 р.; убытки простираются до 800 р.

Другой пожаръ вспыхнулъ въ д. Борисова по Борисовскому пер. на Тираспольской Заставѣ. Здѣсь въ большомъ количествѣ сложены были скирды соломы, не вымолоченнаго ячменя, ржи и пшеницы. Въ 1 часъ дня, отъ неизвѣстной причины, загорѣлась скирда соломы. Огонь, раздуваемый сильнымъ вѣтромъ, быстро распространился и охватилъ рядъ скирдъ. Зарево было громадное и на мѣсто пожара вскорѣ прибыла пожарная команда всѣхъ трехъ участковъ. Пожаръ продолжался до 6 час. вечера. Огнемъ истреблено соломы и сѣна на сумму до 2,000 руб. Скирды пшеницы остались. Имущество нигдѣ не было застраховано

*** **Несчастный случай** произошелъ вчера въ домѣ инженера Гаусмана по Базарной ул. 13-лѣтній сынъ Подкаминера, сидя на подоконникѣ, потерялъ равновѣсіе и упалъ съ высоты 3-го этажа на мостовую, получивъ при этомъ переломъ реберъ и бедра. Несчастнаго мальчика доставили въ евангелич. больницу.

*** **Мнимыя жены докторовъ.** Полиціею Херсонскаго уч. задержаны двѣ „дамы" М. Шапиграхъ и Г. Левисонъ, которыя, выдавая себя за женъ обѣдѣшнихъ докторовъ, ходили по квартирамъ врачей и собирали пожертвованія. Несчастныя „жены" задержаны были въ квартирѣ д-ра Гарнье, куда они явились за пожертвованіями.

*** **Погребены** на обоихъ городскихъ христіанскихъ кладбищахъ 6 октября: кр. Е. Волковъ 64 л., одес. мѣщ. А. Шѣвцова 23 л., мин. зап. флота М. Любка 23 л., одес. мѣщ. М. Бакаловъ 39 л., офр. запасной Д. Бухандра 28 л., одес. мѣщ. С. Коваленко 70 л., дочь свящ. Ф. Сѣвкевичъ 41 л. и 6 дѣтей обоего пола.

*** **Погребены** на обоихъ евр. кладбищахъ 7 октября: одес. мѣщ. Х. Вайнцманъ 43 л., бѣдн. мѣщ. П. Ташнгакъ 64 л., трт. мѣщ. С. Мейперъ 61 л. и 7 дѣтей обоего пола.

Городскія происшествія.

Живущій въ домѣ № 26 по Херсонской ул., г. Попеременный заявилъ полиціи, что изъ квартиры его совершена кража разныхъ вещей на 70 р.

— Изъ квартиры Х. Клюта въ д. Лейбоваича по Разумовской ул., совершена кража разныхъ вещей на 40 р.

— А. Остроградскій, живущій въ д. Войновича по Карантинному пер., заявилъ полиціи, что изъ квартиры его совершена кража разныхъ вещей на 85 р.

*** **Отчетъ о гуляніи,** устроенномъ 30-го августа сего года въ пользу одесскаго отдѣла Императорскаго россійскаго общества спасанія на водахъ.

Приходъ. Продано входныхъ билетовъ на 4,618 р. 75 коп., отъ спектакля, данного польской опер. труппой 601 р. 20 к., дамскій буфетъ 205 р., „русскія горки" 37 р. 25 к., кружечный сборъ 62 р. 15 к., отъ продажи билетовъ за переѣздъ на пароходахъ 6 р. 60 к. Пожертвовали: его превосходительство Н. Ф. Фанъ-деръ-Флитъ 100 р., г. Камбье 91 р., гг. М. И. и Джеремо по 50 р., г. Соколы 25 р., г. Цѣпковскій 20 р., гг. Великановъ, Романовскій, Шпма, И. Ефимовъ, Л. Исаевъ, Прозуцкій, гостинница «Франція», Лондонская и Европейская по 10 р., гг. Зонненъ, Баранскій, Бруцъ и Шамшон

Торговля и промышленность.

Одесса, 7 октября.

Биржа. Сегодня, при открытіи берлинской биржи кредитные рубли цѣнились въ 211¾ мар., а при закрытіи поднялись на ¼ мар. Фунты стерлинговъ цѣнились 9 р. 55—9 р. 56 к.

Хлѣбный рынокъ. Извѣстія изъ заграничныхъ потребляющихъ рынковъ по прежнему неблагопріятны при неизмѣняющихся цѣнахъ на всѣ зерновые продукты.

Сегодня нашъ рынокъ прошелъ нѣсколько тверже, но въ цѣнахъ перем. не произошло. Продано: 7600 четв. ячменя по 41—43½ коп., 3300 чет. гирки по 65—73½ к. (послѣдняя цѣна за зерно вѣсомъ 9 п. 24 ф.), а 2500 четв. озимой по 73—74¾ коп., 3800 четв ржи по 58—58½ к. (послѣдняя цѣна за зерно вѣсомъ 9 п. 10 ф.), 1,300 чет. кукурузы по 56¾ к. и 500 четв. льна по 1 р. 45 коп. Всего продано около 22.000 четв. разнаго зерна.

Хлѣбныя сдѣлки.

7 октября.

Ленъ 500 чет. 5 прод. Баржанскій—Бр. Дрейфусъ 1 р. 45 к. бар.

Озима 1500 ч. 9 п. 30 ф. Баржанскій—Бр. Дрейфусъ 74½ к. бар. 1000 ч. 9 п. 15 ф. Фукъ льманъ—Родоконаки 73 к бар.

Кукур за 1300 Легаттиа—Бр. Дрейфусъ 56½ к. маг.

Гирка 1000 ч. 9 п. 3 ф. Ставро—Бр. Дрейфусъ 65 к. маг., 700 ч. 9 п. 9 ф. Левинъ—Гр. Дрейфусъ 65 к. бар., 600 ч. 9 п. 5 ф. к-м. банъ—Менделевичъ 66 к. бар., 1000 ч. 9 п. 24 ф. Крисъ—Вучина 73½ к. маг., 2000 ч. 9 п. Баржанскій—Вургафтъ 67 к. бар.

Ячмень 2000 ч. ранне—Вургафтъ 41 к. маг., 600 ч. Шехтеръ—Менделевичъ 43 к. бар., 5000 ч. Фукельманъ—Родоконаки 43½ к. бар.

Рожь 1600 ч. 8 п. 23 ф. Левинъ—М. Нейфельдъ 53 к. бар., 1200 ч 8 п. 28 ф. А. Рабиновичъ—М. Нейфельдъ 53 к. бар., 1000 ч. 9 п. 10 ф. Маизонъ—Ар. Масъ и К° 58½ к. бар.

Курсы дня 7 октября.

	Продав.	Покуп.	Сдѣл.
Лонд. на 3 мѣс.	9.57—	9.55	
» Чекъ	9.62		
Франц. фр. на 3 м.	37.90	37.80	
» Чекъ	38.10		
Полуимп. старые	7 р. 90 к.	7 р. 87 к.	
» новые	7 р. 66 к.	—7 р. 63 к.	
Серебряный рубль	р. к.	— р. —	
Наполеондоръ	7 р. 66 к.	7 р. 63 к.	
Фунтъ стерлинговъ	9 р. 62 к.	—9 р. 59 к.	
Турецкая лира	— р. — к.	— р. —	
Австрійск. червонецъ	— р	— к.	— р. —
» флоринъ	76½ к.	—76¾ к.	
Германская марка	47½ к.	—47¼ к.	
Таможенный купонъ	7 р. 90 к.	—7 р. 87 к.	
Выигрышные билеты 1 займа	241	— 239	
» » 2 »	218	— 216	
5-пр Госуд. з.л. съ в.д.з.б.	193	— 191	
» Госуд. бан. бил. 1 вып.	—	—	
» » » 2 »	102½	—102	
» » » 3 »	—	—	—
» » » 4 »	—	—	—
» » » 5 »	—	—	—
» » » 6 »	—	—	—
5 пр. восточные 1 вып.		—	
» 5 » 2 »	101	—100½	
5 » » 3 »	102	—101½	
Госуд. жел. рента	—	—	
4 пр. новаго внут. займа 1891 г.	91	—93½	
4 пр. вн. метал. займа 1888 г.	—	—	—
4 пр. обл. Юго-Зап. жел. дор.	—	—	—
6 » облигаціи займа г. Одессы	100½	100—	
5½-пр. закл. л. б. Херс. губ.	100¾	—100½	
5 проц. » того-же банка	99½	— 99¼	
6-проц. з. л. б. т. з. банка	—	—	—
5-проц. з. л. того-же банка	99½	— 99	
5½ проц. обл. од. гор. кр. об.	100¼	—100¼	
Акціи одесск. частн. ломбарда	—	—	
5-проц. обл. од. гор. кр. общ.	98¾	— 98¼	

И. д. гофъ-маклера Ковлеръ

Курсы одесской конторы Государственнаго банка.

7 октября.

5 пр. банк. билеты 1 вып.	102¼—102¾
» » 2 »	102¼ —102¾
» обл. 2 вост. займа	100¾—101¼
» » 3 »	101¼—101¾
» жел. дорожная рента	102¼—103¼
4½%, консолид. об. 1 вып.	99 —99½
» » » 2 »	99 —99½
4% облигац. внутр. займа 1887 г.	93¾—93¾
» » займовъ 1891 г.	93 —93¼
4½ пр. » » 1893 г.	99 —99½
5 проц. закл. листы гос. дв. з. б.	100¼—100¾
4½% » »	95¼—99
4½ проц. свидѣт. кр. пов. б.	98¾—98¼
5 пр. бил. займ. съ выиг. 1864 г.	239¼—240¼
» » » » 1866 г	216¼—217¼
» закл. съ в. л. т. дв. з. б.	192¼—193¼
Серіи госуд. казначейства	2 м. премія.

СПРАВОЧНЫЙ ОТДѢЛЪ.

Мѣсяцесловъ

Пятница, 8 октября (20 октября), П. Таксіи. Восх. сол. въ 6 ч. 29 мин. Заходъ солнца въ 5 час. 1 мин. Долгота дня 10 ч. 32 мин.

Прибывшіе въ Одессу.

7 октября.

Сѣверная гостиница. Еловицкій Э. Е. др. изъ Кодыма, Терлецкій Е. П. изъ Европ. гостин., Руссо Н. А. дв. изъ Кишинева.

Парижская гостиница. Кобринъ Г. М. изъ Кіева, Рабиновичъ В. З. изъ Херсона, Вайсевичъ Л. И. дв. изъ Винницы, Лурье А. Г. куп. изъ Екатеринослава, Чеважская П. И. изъ квар., Долинская О. В. изъ Севастополя, Гостомислова С. В. дв. изъ Елисаветграда.

Европейская гостиница. Утиловъ В. В. шт. кап. изъ имѣнія, Адлерсанценъ А. изъ загран., Пенхоферъ Г. изъ загран., Шантимиръ А. изъ загран.

Крымская гостиница. Некрасовъ В. А. изъ Петербурга, Шпажинскій Ю. И. изъ Волочиска.

Центральная гостиница. Афанасіевъ А. А. изъ Елисаветграда, Косиковъ А. Е. изъ Херсона, Мачула Е. А. изъ Ольгополя, Нестеровская М. Г. изъ Ольгополя, Порнеръ З. М. изъ Варшавы, Красицкій Х. Н. изъ Варшавы, Бранкманъ К. Т. изъ Курляндіи.

Гостинница „Грандъ-Отель". Кассель М. Х. изъ Ковенской губ., Димитру М. изъ Бессарабіи, Бакка И. С. куп. изъ Николаева, Стембокъ-Ферморъ графъ изъ Елисаветграда, Оржеховская дв. изъ подол. губ., Молчановъ В. Я. подполк. изъ Бендеръ.

Гостинница „Викторія". Швайцарскій И. дв Г. Чепстохова, Кондратьевъ А. над. сов. изъ Елисаветграда, Бовасъ Т. Кут. губ.

Гостинница „Франція". Либерсонъ Г. А. изъ Полтавы, Масаковская М. Ф. изъ Балты, Крыштопенко Я. Н. изъ Балты, Заксъ Б. Я. куп. изъ Двинбурга, Конторовичъ С. Я. изъ Полтавы, Гиммельфарбъ І. В. изъ Мелитополя.

Гостинница „Дворянская". Добранскій В. Г. изъ имѣнія Одес. уѣзда, Любенскій В. К. съ женой изъ Очакова, Дерешковичъ М. А. изъ м. Аскания-Ново.

Судебный указатель.

Дѣла назначенныя въ уголовномъ кассаціонномъ департаментѣ правительствующаго сената.

По 3-му отдѣленію, на 9 октября.

По жалобамъ: Масальскаго на херсонск. окр. судъ по д. съ Чеботаревой.

По 4-му отдѣленію, на 8 октября.

По жалобамъ: Алсаре на одес. суд. пал., Гулькиса на одес. суд. пал. (142 ст. уст. о наказ.).

Списокъ дѣламъ, назначеннымъ къ разсмотрѣнію одесской судебной палаты въ г. Кишиневѣ съ 11 по 16 октября 1893 года.

11-го октября. Съ участіемъ сословныхъ представителей: 1) объ Гертопскомъ волост. писарѣ Михаилѣ Ивановѣ Кункомъ, обвин. въ прест. пред. 3 ч. 354, 362, 347 и 285 ст. улож. о нак., 2) объ секретарѣ измаильск. непремѣнн. земск. комит. губернск. секретарѣ Александрѣ Григорьевѣ Лупановѣ, обв. по 3 ч. 354 ст. улож. о нак., 3) о мѣщанахъ Семенѣ Мироновѣ Олейниченко и Савѣ Ивановѣ Диленко, обв. по 1489 и 2 ч. 1490 ст. улож. о наказ., 4) о поселянинѣ Леонтіѣ Ивановѣ Унгуряигъ, обв. по 2 ч. 452 стат. улож. о наказ.

12-го октября, съ участіемъ сословныхъ представителей: 1) о кишинев. мѣщ. старостѣ и казначеѣ управы Василіѣ Петровѣ Василіу, членѣ Мойше Абрамовѣ Самерегъ, столоначч. Михаилѣ Васильевѣ Виташевскомъ и письмовод. Афанасіѣ Константиновѣ Кочарь, обвин. 1-й по 4 п. 354, 358 и 341 ст. улож., 2-й по 341 ст. улож., 3-й по 362 ст. улож. и 4-й по 378 и 372 ст. улож., 2) о мѣщан. Абрамѣ Срулевѣ Кипермана, обв. по 271 ст. улож. о нак., 3) о поселян. Леонтіѣ Ивановѣ Руссу-Манго, обв. по 9 п. 1455 ст. улож. о наказ., 4) о липовск. мѣщан. Михаилѣ Даниловѣ Артемьевѣ, обвин. по 1551 ст. улож.

13-го октября, съ участіемъ сословныхъ представителей: 1) объ данковцкомъ волписарѣ Адамѣ Ивановѣ Кватковскомъ, обв. по 2 отд. 3 ч. 354 ст. улож. о наказ., 2) о б. старостѣ с. Семены, Бѣлец. уѣзда, Григоріѣ Ивановѣ Гожманѣ, обв. по 373 ст. улож. о наказ. Аппеляціонныя: 3) о почет. гражд. Евстратіѣ Арсеньевѣ Лускаловѣ, обвин. по 2 ч. 1483 ст. улож. о нак., 4) о крестьянинѣ Гаврилѣ Корнѣевѣ Абрамовѣ, обвин. по 977 ст. улож.

Въ окр. судѣ, по 3 гр. отд., на 8 октября назначены слѣд. дѣла:

Баржанскаго о зак. рож.; Залѣсскаго о дух. зав.; Иванченко, Матіяша о дух. зав.; Клодтъ-фонъ-Юргенбургъ съ Фишеромъ; Призанта съ общ. Ю.-З. ж. д.; Садо съ Утляковымъ; Воскобойника съ Клейномъ; Маломанъ Латій о насл.; Бобохова, Минца, Воронинскаго, Богуславскаго, Сиренко, Сеничъ, Павло, Макарова—всѣ дѣла о вводѣ; Бистань о прод.; Фаермана съ Ризакомъ; Волошиныхъ съ Звягинцевымъ; Друзя съ Шмальцомъ; Купца имущ. Цимбопуло; Вайнгурта съ имущ. Трапицына; Рапсъ съ Р. О. П. и Т.; Штарка; Межибовскаго съ Зейликовичемъ; Затрафоса о дух. зав.; Тарапановой, Дмитріевой, Дарьевича, Головчуковой, Фаатца, Перазича—всѣ дѣла о вводѣ, Мартыновскаго, Кручеровой съ Поповой.

Въ гор. съѣздѣ мир. судей на пятницу, 8 октября, назнач. слѣд. дѣла: М. Молчановой съ Гулевыхъ 6 р. 98 к., И. Поторовскаго въ Мухинамъ, Ставицкому, Вайснеру, Иванову, Бедро, Покаржевскимъ и Каменицкому о наймѣ, М. Линскаго съ Бодеръ, 1000 6 р., О. Тактина съ т. д. Г. Желичка 1 0 р., И. Васильева съ Ф. Курца 35 р., Ш. Рудика съ А. Козъ 75 р., А. Барера къ Гершуману о возвратѣ бѣлья, М. Ульянскаго съ Цукерманомъ 50 р., В. Ситникова съ В. Орловскаго 215 р., В. Голикова къ Корницкому и Трофимовъ о наймѣ, В. Егорова къ М. Миронову о возвратѣ часовъ, Д. Бендерова съ Шварцмана 65 р. 46 к., М. Касьяновой къ Нарновымъ и Табунщикову объ имущ., общ. водопр. съ Катуарича 49 р 56 к., съ Болтко 61 р. 20 к., съ него-же 130 р. 68 к., Альтмана 50 р. 96 к., съ Кацъ 154 р. 50 к., тоже 51 р. 18 к., съ Кукуи 35 р. 16 к. съ нея-же 56 р. 83 к., Ш. Жамковскаго съ К. Кодоръ 142 руб., М. Стомбковскаго съ С. Морозова 31 рубль.

На субботу, 9 октября—О. Баранова съ Ц. Земичскаго 50 р., И. Ставро съ Я. Сигала 40 р., В. Брахмана съ М. Сталь 243 р., Т. Карпѣевой къ А. Уженцкому 0 75 р., Г. Мишиса съ С. Балтадзи 39 р., П. Маршака съ М. Азбиль 31 р. 79 коп., С. Берлавскаго къ Рехманамъ о наймѣ, И. Яловичка къ І. Тимченко 120 р. 90 к, А Бѣлосукенскаго къ опекѣ надъ имущ. Уточкиныхъ и Б. Розенштейну объ имущ., Ф. Копна съ М. Степаненко 31 р., тор. домъ «Фрейлихъ и Блечъ» съ Д. Ксантопуло 60 р., В. Рейнша съ Н. Шпунта 275 р., В. Аксина съ Р. Шрайбергъ 104 р., С. Харомова съ И. Азантина 30 р., П. Качученко съ Ф. Юрченко 50 р., С. Рялли съ К. Паттъ 70 р., П. Трушицына съ общ. одесскопно-жел. дорогъ 38 р., В. Файнштейна съ С. Сельцера 50 р., З. Штейнберъ съ М. Деши 134 р. 83 к., Н. Бѣлинской съ А. Футермана 20 р., М. Яковской къ Ф. Томалицкому объ исправленіи стѣны.

Назначены на 8-е октября.

Консультаціонное бюро присаж. повѣренныхъ въ зданіи суд. палаты (ул. Пушкинской и Греч. ул.) отъ 1 до 3 ч. Дежурный Л. И. Лейбовичъ.

Консультаціонное бюро пом. прис. пов. (гор. съѣздъ мир. судей на Бульварѣ) отъ 10 до 1 ч. Дежурные: Д. М. Гандзеръ и С. З. Гальпернъ.

Засѣданіе членовъ Новороссійскаго общества естествоиспытателей по математическому отдѣленію, въ 7 час. вечера въ зданіи университета на Дворянской ул.

Театры и зрѣлища.

Въ пятницу, 8 октября.

Городской театръ. рус. опера. артистами предст. будетъ: 1) «Пажъ» оп. въ 2 д., муз. Леонкавало. 2) «Эриани» (3-й актъ) муз. Верди. Начало въ 8 час. веч.

Циркъ А. Саламонскаго. (Въ «Грандъ-Отелѣ») дано будетъ большое представленіе. Начало въ 8 час. вечера.

Южно-Русская художественная IV періодическая выставка картинъ въ помѣщеніи клуба «Русск. Общ. Пар. и Торг.» открыта въ праздникъ отъ 9 час. утра до 5 час. дня, а въ остальные дни отъ 10 час. до час. дня.

Редакторъ-издатель А. Старковъ

КУРСЫ БАНКИРСКИХЪ КОНТОРЪ. Р. Зонтшейна

Дерибасовская улица, домъ Греческаго уг.

Банкирская контора А. Беновичъ и К° ВЪ ХЕРСОНѢ,

Суворовская ул., д. Тарле, прот. конт. нотаріуса Подпалова.

ДВИЖЕНІЕ ПАРОХОДОВЪ

Русск. Общ. Пар. и Торг

Съ 8-го октября по 10-е октября 1893 года. Отойдутъ изъ Практической гавани.

ВЪ НИКОЛАЕВЪ:

Въ 9 час. утра

Октября 8, пятница пар. «Ген. Кодебу».
Октября 9, суббота пар. «Кн. Потемкинъ».

ВЪ ХЕРСОНЪ:

Въ 8 час. утра.

Октября 8, пятница пар. «Суворовъ»
Октября 9. суббота пар. «Гр Тотлебенъ».

По линіи Крымско-Кавказской до Батума

Октября 9, суббота въ 6 ч. веч. пар. «В. К. Алексій» почтовымъ прямымъ рейсомъ черезъ Новороссійскъ.

Ожидаются въ практическую гавань по линіи крымско-кавказской.

Октября 8, пятница пар. «Новосельскій» изъ товаро-пассажирскаго рейса.

Октября 9, воскресен. пароходъ «В. К. Константинъ» изъ почтоваго круговаго рейса.

Отойдутъ изъ Карантинной гавани

По Анатол. и Александрійской прямой:

Октября 9. суббота въ 4 часа дня парох. «Россія» прямымъ Александрійскимъ рейсомъ черезъ Константинополь на Пирей.

Ожидаются въ Карантинную гавань.

Октября 9, суббота «Царица» изъ Александрійскаго прямого рейса на Пирей.

Со вторника, 5-го октября, пароходы, плавающіе ускореннымъ рейсомъ по Крымско-Кавказской линіи, будутъ отходить изъ Одессы не въ 9 час. дечера, а въ 5 час. пополудни.

Рейсы пароходовъ Высочайше утвержденнаго РОССІЙСКАГО ОБЩЕСТВА

морскаго, рѣчнаго, сухопутнаго страхованія и транспортированія кладей и товарныхъ складовъ съ выдачею ссудъ.

Крымско-Кавказская срочно-грузовая и пассажирская линія

по всѣмъ портамъ Чернаго моря и Кавказскаго побережья.

ОТХОДЯТЪ изъ Одессы съ 1-го мая по лѣтнему росписанію по средамъ въ полдень.

Между Одессой и Николаевомъ пароходы отходятъ по слѣд. росписанію: отходъ изъ Одессы по понедѣльникамъ, средамъ и субботамъ въ 8 ч. вечера; а изъ Николаева по воскресеньямъ, вторникамъ и четвергамъ въ 5 ч. вечера.

По мѣрѣ надобности совершаются добавочные рейсы по особому каждый разъ извѣщенію.—Гг. пассажиры благоволятъ брать билеты въ конторахъ общества: на пароходахъ-же можно получать билеты только съ повышенной платою. 1467—К—12

ДВИЖЕНІЕ ПОѢЗДОВЪ

Общ. Юго-Зап. Ж. Д.

Курьерскій. (I, II, III кл.) на Волочискъ (черезъ Волочискъ на Вѣну), Фастовъ, Кіевъ, Радзивиловъ (черезъ Радзивиловъ на Вѣну), Брестъ (черезъ Брестъ на Варшаву и Берлинъ), Бѣлостокъ (черезъ Бѣлостокъ на Вильно и Петербургъ) и II и III кл. на Граево поѣздъ № 2-й, отходитъ изъ Одессы ежедневно въ 8 ч 30 м. вечера; поѣздъ № 1 приходитъ въ Одессу въ 9 ч. 54 м. утра.

Почтовый (I, II, III кл) на Рыбницу, Волочискъ, (черезъ Волочискъ на Вѣну), Могилевъ, Вапнярку, Христиновку, Умань, Дарьевку, Кіевъ, Брестъ (черезъ Брестъ на Варшаву и Берлинъ), Бѣлостокъ (черезъ Бѣлостокъ на Петербургъ), Граево и Проскенъ (черезъ Проскенъ на Кенигсберъ) поѣздъ № 4-й, отх. изъ Одессы ежедневно въ 9 ч. 30 м. вечера; поѣздъ № 3 приходитъ въ Одессу въ 8 ч. 55 мин утра.

Пассажир. (I, II и III кл.) на Раздѣльную, Кишиневъ, Унгены, Елисаветградъ, Кіевъ, Брестъ (черезъ Брестъ на Варшаву и Берлинъ), Радзивиловъ (черезъ Радзивиловъ на Вѣну), Бѣлостокъ (черезъ Бѣлостокъ на Петербургъ и Граево поѣздъ № 6-й, отх. изъ Одессы ежедневно въ 7 ч. 45 м. утра; поѣздъ № 5-й приходитъ въ Одессу въ 10 ч. 21 м. вечера.

Пассажирскій (I, II и III клас.) на Раздѣльную, Бендеры, Рени, Кишиневъ, Унгены, Бирзулу и Елисаветградъ (черезъ Елисаветградъ на Харьковъ) поѣздъ № 8-й, отх. изъ Одессы ежедневно въ 11 ч. 55 м. вечера; поѣздъ № 7-й прих. въ Одессу въ 6 час. утра.

Судебный приставъ при одес. гор. съѣздѣ мир. судей Н. Д. Герардовъ на основаніи 1030 ст. уст. гражд. судопр. объявляетъ, что 8 октября 1893 года, въ 11 часовъ утра будетъ произведена публичная продажа движимаго имущества, принадлежащаго Владиславу Фрі сее, заключающагося въ мебели, піанино, коровахъ и проч., оцѣненнаго въ 465 руб. Продажа будетъ производиться въ Александровск. участкѣ г. Одессы, по М.-Фонт. дорога, дача Гурчевскаго. 13443—Г—1.

Судебный приставъ при одес. гор. съѣздѣ мировъ судей Н. Д. Герардовъ, на основаніи 1030 ст. уст. гражд. судопр., объявляетъ, что 9 октября 1893 года, въ 11 часовъ утра, будетъ произведена публичная продажа движимаго имущества, принадлежащаго Агею Пройда, заключающагося въ лошадяхъ, бидюгахъ, сбрѣ и проч., оцѣненнаго въ 110 руб. Продажа будетъ производиться въ Дальницкомъ участкѣ г. Одессы, въ Кривой Балкѣ, при сборномъ домѣ. 13445—Г—1.

ОБЪЯВЛЕНІЕ

Туркестанское окружное артиллерійское управленіе розыскиваетъ имущество и капиталы, принадлежащіе начальнику инженеровъ Туркестанскаго военнаго округа генералъ-маіору Михаилу Ксаверьевичу Фонъ-Зигернъ-Корну, каковые по Высочайшему повелѣнію должны поступить на пополненіе убытковъ, понесенныхъ казною въ суммѣ 17869 р. 62 коп. отъ порчи хранившагося въ пороховомъ погребѣ въ г. Самаркандѣ артиллерійскаго имущества. Окружное артиллерійское управленіе проситъ мѣста и лица, въ вѣдомствѣ коихъ окажется имѣніе, принадлежащее генералъ маіору Фонъ-Зигернъ-Корну сообщить объ этомъ начальнику артиллеріи Туркестанскаго округа для соотвѣтствующихъ распоряженій. 13293—Г—1

Въ Одесской Городской Управѣ 19-го октября 1893 г. въ 12 часовъ дня будутъ произведены устныя торги безъ переторжки на отдачу въ наемъ городскихъ лавокъ въ 2-хъ корпусахъ на Новомъ Базарѣ, срокомъ на десять мѣсяцевъ, считая съ 1 ноября 1893 года для торговли мясомъ. Кондиціи въ торговомъ отдѣленіи управы. 13333—Г—1.

Въ Одесской городской управѣ 15-го октября 1893 года, въ 12 час. дня, будутъ произведены устныя торги, безъ переторжки, на отдачу въ наемъ городскихъ лавокъ въ 4-хъ корпусахъ на Привозной площади для торговли мясомъ и въ 2-хъ павильонахъ на той-же площади для торговли свининою и бараниною, срокомъ на одинъ годъ, считая съ 4 и 9-го ноября сего 1893 года. Кондиціи въ торговомъ отдѣленіи городской управы. 13328—Г—1.

ПЕРЕДАЕТСЯ

булочная лавка. Уголъ Княжеской и Ольгіевской ул., д. № 16, кв. № 13, 1345—Г—1

СПЕЦІАЛИСТЪ по МАТЕМАТИКѢ и древн. яз. готовитъ съ ручательствомъ на вольноопредѣляющихся по 1 и 2 разряду, (выдержали по 1 разр. 4, по 2 болѣе 12, на аттест. зрѣл. 2) и на клас. чинъ, во всѣ кл. реальн. уч. и гимн. Уроки франц. нѣм. и англ. языка. Адр.: Канатная, д. № 50, Трушевскаго, кв. № 6. Видѣть можно утромъ: отъ 9—12, вечер. отъ 4—7 ч. 1973—Г—1

ПРИНИМАЕТЪ ПАНСІОНЕРОВЪ.

Только до 12 октября продаю еще новую красив. спальню съ больш. уступ. Дома отъ 10 до 3 ч. Пилотер. переул. д. 5, кв. 3. 13275—Г—1.

Продается по случаю отъѣзда РАЗНАЯ МЯГКАЯ МЕБЕЛЬ, СТУЛЬЯ, КРОВАТИ и ПР. Видѣть можно отъ 11 ч до 4 ч. дня ежедневно. Воронцовскій переулокъ домъ № 8, кв. № 4. 193—Г—1.

Утеряна подл. квит. Одесской конторы Рос. общ. страх. в. и трансп. кладей и тов. складовъ съ выдачею ссудъ, за № 345881 на товаръ, отправл. въ Екатеринодаръ на имя предъявителя квит. съ налож. платежемъ за мой счетъ с. р. 110. Прошу такую считать недѣйствительной и для упомянутаго общества необязательной. Отправитель Гольдштейнъ. 13405—Г—1

ПРОДАЕТСЯ

гостинный гарнитюръ рѣзного бука голубая, шелковая и французскій вязъ отдѣлъ. адеждинская ул., д. № 4, кв. № 10. 13315—Г—1

КИШИНЕВЪ.

Харламіевская ул., д. Щильдкрета, гдѣ Европейская гостинница, помѣщается агентство **Русскаго страхового отъ огня общества.** Пріемъ всякаго рода страхованія. Агентъ Б. Д. ПАТИНЪ. 13263—Г—1

УТЕРЯНА

мною ко іи обязательства за № 11855, отъ 24 февраля 1893 г. выданная мнѣ банкирской конторою И. Грубера въ Одессѣ, на принятіе отъ меня въ залогъ одного билета втораго внутр. займа Сер. 17055 № 11 за 202 руб. Прошу считать ее не дѣйствительной. 13335—Г—1 Марія КОЛОДЕЖНАЯ.

Настоящая парижанка даетъ уроки французъ. языка теоріи и практики у себя и внѣ дома для взрослыхъ и малолѣтнихъ. Яиская ул., противъ Ремесленной управы, д. № 79 Мерескедзи, кв. № 16. 13413-Г-1

ПОХИЩЕНА

со двора комнатная собачка сука, масти бѣлой съ желтыми пятнами, кличка «Роза», нашедшаго прошу доставить въ д. Земскаго банка Кер. губ., по Садовой ул., кв. № 5, за что получить вознагражденіе. 13423—Г—1

ВЫГОДНО ПРОДАЮТСЯ

деревянные павильоны для сноса, лѣсъ годный для постройки. Спросить у эконома Благороднаго собранія на Садовой ул 13431-Г-1

Утеряны 3 брелока: 1) университетскій жетонъ съ надписью: „И. Д. У. 1889. В. Г. Розенъ" 2) небольшой жетонъ съ надписью: „28 ноября 1892" и 3) золотой медальонъ въ видѣ червоннаго туза. Нашедшаго просятъ доставить на Надеждинскую № 6, кв. доктора Розена. Вознагражденіе 5 РУБ. 13425-Г-1.

ПОСТУПИЛИ ВЪ ПРОДАЖУ КНИГИ:

ПРАВДА и ЛОЖЬ.

СБОРНИКЪ ИЗБРАННЫХЪ МЫСЛЕЙ и ЯВЛЕНІЙ изъ жизни человѣческой со статьей ЧТО ТАКОЕ ИСТИНА? Собралъ П. Л. О—ръ. Выпускъ I.

Цѣна 80 коп.

„Разсказы Ольги С—енглеръ"

1. Необдуманный бракъ—2. Жестокій мужъ—3. Свѣтъ жизни—4. Телка.

ЦѢНА 40 КОП.

Продаются въ Одессѣ, въ конторѣ «Одесскихъ Новостей», Ланжероновская ул. свой домъ, въ Пазе Розалѣ и въ магазинахъ на Дерибасовской: Бальца и Суворина, въ С.-Петербургѣ, въ книжномъ магазинѣ «Новаго Времени»; въ Москвѣ въ книжномъ магазинѣ М. Е. Конусова, Тверская, д. Чижовыхъ, и въ книжныхъ шкапчикахъ на станціяхъ желѣзныхъ дорогъ.

СЛАВ. СКЛАДЪ, МОСКВА УЛ. Я. СТОЛКИНДЪ

M-me Л. ЗАКСЪ.

МОДЫ ПЛАТЬЕВЪ И МАНТИЛІЙ. Ришельевская, д. Баржанскаго малый), № 14, кв. № 42- 361—Г—

Съ разрѣшенія учебнаго начальства Особа съ дипломомъ КУРСЫ языковъ французскаго, нѣмецкаго и англійскаго 2 раза въ недѣлю по часу, 3 р. въ мѣсяцъ. Ад. уг. Коблевской и Ольгіевской д. Абергасова № 13, кв. № 6. 12413—Г—1.

Среднихъ лѣтъ нѣмка ищетъ мѣста хозяйки можетъ смотрѣть за дѣтьми. Адресъ: Почтовая контора, до востребованія подъ лит. А. Б. Согласна на выѣздъ. 13373—Г—1

Имѣніе Польское продается

по случаю, очень спѣшно и не бывало выгодно за свѣдѣн. адресъ: *Одесса-Почта, американскій ящикъ № 286,* (Марку на отвѣтъ) 12475—Г—1

Квартира МЕБЛИРОВАННАЯ о 5 комнатахъ требуется съ 15 октября; желающіе нанять обращаются письм. или словес. къ Ек. Пав. Головковой Канатная ул. д. № 40, кв. № 18. 12855—Г—1.

Ледъ продается

по 10 коп. пудъ. Костецкая улица, домъ Кизилова № 18. 13065—Г—1

Желаю давать уроки дѣтямъ по предм. гимн. курса, франц. языка и музыки за самое умѣренное вознагражденіе. Адресъ прошу оставить въ конт. «Од. Нов.» подъ лит. М. Б. 13125—Г—1.

Спеціалистъ колесной мази ищетъ компаніона не съ большимъ капиталомъ и на выѣздъ въ Херсонскую губ. Адресъ узнать въ кон. газеты «Одесскія Новости». 13105—Г—1

КВАРТИРЫ

ВЪ СЕМЕЙСТВѢ (одна и двѣ комнаты съ мебелью и прислугой) отдаются въ наемъ. Херсонская, № 25 кв. 5. 11533—Г—1

БЕЗЪ ТОРГУ. БЕЗЪ ТОРГУ.

СКЛАДЪ ЧАСОВЪ

женевскихъ, англійскихъ и парижскихъ, и разнаго рода бриллiантовыхъ, золотыхъ, серебряныхъ и мельхіоровыхъ вещей

І. БАРЖАНСКАГО

Дерибасовская, домъ гост. Франція, противъ воротъ Городъ сада.

Имѣю честь довести до свѣдѣнія, что я получилъ въ громадномъ количествѣ разнаго рода часы, бриллiантовыя, золотыя, серебряныя и мельхіоровыя вещи послѣднихъ фасоновъ изъ лучшихъ Петербургскихъ, Московскихъ и заграничныхъ фабрикъ на коммисію, что даетъ мнѣ полную возможность продавать ихъ по самымъ дешевымъ цѣнамъ гуртомъ и поштучно, за наличныя деньги и ВЪ КРЕДИТЪ. Для убѣжденія публики въ дешевизнѣ товара, предлагаю на жеслѣдующій

КРАТКІЙ ПРЕЙСЪ-КУРАНТЪ:

Карман. часы наст. «Никель» отъ	5 до 25 р.
Карман. часы серебряныя . . отъ	9 до 75 р.
Карм. часы наст. стал. чарн. отъ	6 до 40 р.
Карм. ч. дам. золотыя . . отъ	17 до 150 р.
Карм. часы мужскіе золот. отъ	3 до 50 р.
Стѣн. ч. регулят., 2 нед. зав. отъ	12 до 75 р.
Круглн. париж. часы 2 нед. зав. отъ	8 до 85 р.
Рег. «Мишаторъ» оч. красивыя отъ	6 до 15 р.
Будильники круглые . . . . отъ	4 до 6 р.
Кольца бриллiантовыя . . отъ	15 до 350 р.
Бриллiантовые браслеты . отъ	10 до 500 р.
Серьги бриллiантовыя . . отъ	30 до 500 р.
Кольцы золот. 56 пробы отъ	1 до 10 р.
Браслеты золот. 56 проб. отъ	5 до 75 р.
Цѣпки дам. зол. 56 пробы отъ	6 до 72 р.
Серьги золот. 56 пробы отъ	1 до 30 р.
Брошки золот. послѣд. фас. отъ	5 до 50 р.
Хлѣбницы изящ. раб. мельх. отъ	2 до 25 р.
Масленицы мельхіоровые отъ	1 до 20 р.
Сахарн. съ крышк. мельх. отъ	2 до 25 р.
Чернильные приборы . . . отъ	3 до 25 р.
Пара подсвѣч. мельхіор. отъ	2 до 90 р.
Никел. сервизы мельхіор отъ	4 до 40 р.

Прейсъ-куранты выдаются и высылаются иногороднимъ безплатно по первому требованію. Требованія на золотыя и серебряныя вещи выполняются въ тотъ-же день и на часы черезъ 10 дней, послѣ провѣрки ихъ. Столовое серебро по курсу дня. 4425—Г—1.

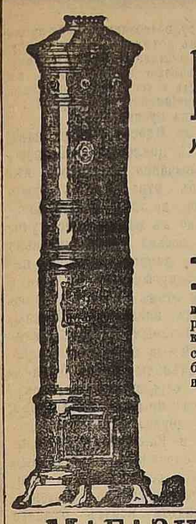

МАГАЗИНЪ

ГУЛЬЕ - БЛАНШАРДА

уголъ Польской и Почтовой, противъ Государственнаго банка.

По весьма умѣреннымъ цѣнамъ

большой выборъ

ПЕЧЕЙ

вѣнскихъ владкихъ и граненныхъ съ двойными цилиндрами, регулаторами и вентиляторами, съ шаматовой (огнеупорными кирпичемъ) выложкой. Единствен. продажа для города Одессы съ окрестностями настоящихъ „ПЕЧЕЙ ЮНКЕРЪ и РУ" съ безпрерывнымъ огнемъ, окошками изъ слюды и циркулированіемъ тепла—разныхъ величинъ и отдѣлокъ. Тамъ же имѣются ПЕЧИ системы МЕЙДИНГЕРА.

Переносныя кухонныя печи.

Прейсъ-куранты высылаются безплатно. 10497—К—1.

МАГАЗИНЪ М. И. СЕРПЕРА,

уголъ Преображенской и Почтовой, д. № 40, въ Одессѣ.

!!Новѣйшее изобрѣтеніе!!

Не надо КЛЕЯ, шиповъ и другихъ скрѣпленій—все это замѣняетъ новоизобрѣтенные гвозди.

Приглашаются агенты.

Тамъ-же швейныя машины.

Велосипеды новѣйшихъ системъ.

ЧИСТКА ЗАНАВѢСЕЙ

выходятъ послѣ чистки какъ НОВЫЯ и НЕ ДОРОГО.

ОБРАЗЦОВАЯ ПРАЧЕШНАЯ

Греческая, домъ Маврокордато, № 18