Подписная цѣна безъ пересылки и доставки:
На 1 мѣсяцъ — р. 90 к.
» 3 » 2 » 50 »
» 6 » 4 » 50 »
На годъ - - 8 » — »

Одесскія Новости

Подписная цѣна съ доставкой и пересылкой въ другіе города:
На 1 мѣсяцъ 1 р. -- к.
» 3 » 2 » 75 »
» 6 » 5 » — »
На годъ - - 9 » — »

Газета политическая, литературная, научная, общественная и коммерческая.

№ 3238. ПЯТНИЦА, 17-го МАРТА, 1895 Г. Выходятъ ежедневно, не исключая и дней послѣ-праздничныхъ. ПЯТНИЦА, 17-го МАРТА, 1895 Г. № 3238.

Жена, дѣти, отецъ и сестры, съ глубокимъ прискорбіемъ извѣщаютъ родныхъ и знакомыхъ о смерти провизора

Леона Григорьевича Рапопорта,

скончавшагося послѣ тяжкой продолжительной болѣзни. Выносъ тѣла состоится сегодня въ 12 часовъ дня изъ дома Рокко, по Еврейской улицѣ, на Новое еврейское кладбище.

Городской театръ.
Въ понедѣльникъ, 20-го марта, 1895 года
КОНЦЕРТЪ
ВСЕМІРНО ИЗВѢСТНАГО КВАРТЕТА
сестръ РЕДДЕРЪ
г-чи РОЗАЛІЯ (піано), СОФІЯ (скрипка), ЛОЛА (альтъ), ЭМИЛІЯ (віолончель).
Начало въ 8½ часовъ вечера. Цѣны мѣстамъ драматическія объявленныя. Касса открыта ежедневно съ 10 часовъ утра до 2-хъ часовъ пополудни и съ 5-ти до окончанія спектакля, въ дни беспектакльные съ 10 часовъ утра до 2-хъ часовъ пополудни.

Русскій театръ.
Въ пятницу, 17 марта 1895 года,
Труппою французской оперетты подъ дирекціею г. МОНКЛЕРА.
съ участіемъ М-ПЕ **Франсинъ Декроза**
М-ме Дюроше, гг. Монклера, Рейнальда, Герольта, Мессмахера и другихъ
представлено будетъ:
въ послѣдній разъ, по желанію публики новая оперетта, имѣющая громадный успѣхъ въ Одессѣ
„ЖЕНА НАРЦИССА“
(LA FEMME DE NARCISSE)
оперетта въ 3 дѣйств., муз. Варнея. Начало въ 8 ч. вечера.
Завтра, въ субботу, 18 марта состоятся блестящій вечеръ въ бенефисъ М-ПЕ ФРАНСИНЪ ДЕКРОЗА, поставлена будетъ оперетта **„Дочь Тамбуръ-Мажора“** (La Fille du Tambour-Major).
Билеты продаются въ кассѣ театра ежедневно.

Залъ Благороднаго Собранія
Въ пятницу, 17-го марта 1895 г. состоится
КОНЦЕРТЪ
всемірно-извѣстнаго піаниста
Владиміра Фонъ-Пахмана
Билеты въ музык. магаз. Бр. Вальдъ, а вечеромъ при входѣ въ залъ. Начало въ 8 часовъ.

Итальянскій циркъ Бр. ФЕРРОНИ
Въ субботу, 18-го марта 1895 г.
Бенефисъ несравненнаго каѣздника гимнаста виртуоза и оберъ-клоуна г. ТАНТИ ФЕРРОНИ Исполнено будутъ много новыхъ номеровъ.
Начало въ 8 часовъ вечера.

На Ришельевской ул., уг. Полицейской, въ д. Наумовой быв. магаз. Лемперта
ТОЛЬКО НА КОРОТКОЕ ВРЕМЯ.
ВЫСТАВКА ДВУХЪ ВЕЛИЧАЙШИХЪ ЗРѢЛИЩЪ НАСТОЯЩАГО ВРЕМЕНИ
ЛИЛИПУТЫ.
Самое маленькое супружество въ свѣтѣ маркизъ Вольге 38 лѣтъ отъ роду, 28 дюйм. выш., вѣсомъ 9½ килог., мариза Луиза 28 лѣтъ отъ роду, 29 дюйм. выш. вѣсомъ 10½ килог. 2) ЖИВЫЯ естественно-уродливыя индійскія СЕСТРЫ-БЛИЗНЕЦЫ
РАДИКА и ДООДИКА.
Самое большое чудо природы нашего времени. Открыто съ 12-го сего марта съ 11 час. утра до 10 час. вечера.
ЦѢНЫ МѢСТАМЪ: стулья 30 коп., мѣсто стоя 20 коп., дѣти моложе 10 лѣтъ и нижніе воинскіе чины платятъ половину.

Табачная Фабрика
СОЛОМОНА КОГЕНА
РЕКОМЕНДУЕТЪ:
Папиросы особо-высокаго качества:
ВОСТОЧНЫЙ 25 шт. 15 коп., 10 шт. 6 коп., 100 шт. 60 коп.
ЛЮБИТЕЛЬСКІЯ
БАФРА 25 шт. 25 коп. 10 шт. 10 коп., 100 шт. 1 руб.
КОМЕТА
Можно имѣть во всѣхъ табачныхъ магазинахъ.
ГЛАВНОЕ ДЕПО: Дерибасовская ул., д. Новикова.

Лѣчебница
ДОКТОРА ПРЕЙСМАНА
по сифилитическимъ и накожнымъ болѣзнямъ
съ постоянными кроватями и для приходящихъ больныхъ. Собственный домъ, уголъ Греческой и Карантин. переулка Пріемъ отъ 12 до 1 часу
Плата за совѣтъ 20 коп.
Тамъ-же можно имѣть ВАННЫ сѣрныя іодистыя и друг.

БИБЛІОТЕКА
РУССКИХЪ, ФРАНЦУЗСКИХЪ, НѢМЕЦКИХЪ и АНГЛІЙСКИХЪ
КНИГЪ и ЖУРНАЛОВЪ
А. БОРТНЕВСКАГО
На Гвардейской ул., д. № 1 К. Б. Балинской въ Одессѣ. 1252

КИШИНЕВЪ
Губерн. ул., № 48, телефонъ № 143, существуетъ съ 1854 года магазинъ
Шермана
Всегда громадный выборъ готоваго мужского и дѣтскаго платья новѣйшихъ сезонныхъ новостей, а также форменная одежда для воспитанниковъ всѣхъ учебныхъ заведеній. Добросовѣстность нашей фирмы подтверждается кліентурой представителей высшаго мѣста го общества

ДОКТОРЪ
И. Л. ЛИССЕРЪ
ПРІЕМЪ
больныхъ по дѣтскимъ и внутреннимъ ежедневно отъ 1—3 ч. дня, и отъ 5—7 вечера. Уголъ Екатерининской и М.-Арнаутской ул., д. Дворіриса, кв. № 1. 1202—Г—1

УСПѢШНО готовлю въ первые 4 класса коммерч. училища и гимназіи. Принимаю готовящихся на полный пансіонъ. Практика французскаго языка. Адресъ: Контора газеты подъ литер. П. П. 20144-Г-1

ПАРОВАЯ ФАБРИКА КОНДИТЕРСКИХЪ ТОВАРОВЪ ШОКОЛАДА, КОФЕ, КАКАО, ФРУКТЫ, КАРАМЕЛЬ, МОНПАНСЬЕ, ПРЯНИКОВЪ ФРАНЦУЗСКАГО ПЕЧЕНІЯ и проч.
ПАРОВАЯ ФАБРИКА БЛАГОВОННЫХЪ ТОВАРОВЪ туалетное мыло косметическія средства духи изъ цвѣтовъ ПОДЛИННЫЙ ОДЕКОЛОНЪ
ТОРГОВОМУ ДОМУ покорнѣйше просятъ съ заказами для г. Одессы, Бессарабской губ. и Крыма обращаться къ ихъ единственнымъ представителямъ
ПУРИЦЪ и ГУБИНШТЕЙНЪ. ВЪ ОДЕССѢ (Пушкинская 28).
Телефонъ № 259.

Въ главномъ розничномъ магазинѣ
В. Т. ПТАШНИКОВА
при складѣ, на углу Успенской и Александровской улицъ,
ПОЛУЧЕНЪ ГРОМАДНѢЙШІЙ ВЫБОРЪ СЕЗОН. ТОВАРОВЪ, КАКЪ-ТО:
модныя шерстяныя матеріи, бежъ всевозможныхъ цвѣтовъ отъ 32 коп., батистъ жакардъ, саттинъ-діагональ, гофре, шифоне, муаръ, крепонетъ и другія тонкія ткани, а также ситцы новѣйшихъ рисунковъ отъ 6 коп. за аршинъ.
ПОЛОТНА чисто-льняныя и столовое **БѢЛЬЕ.**
Мебельно-Ковровые товары и кисея гардинная.
СПЕЦІАЛЬНО—СУКОННОЕ ОТДѢЛЕНІЕ. Полный ассортиментъ лѣтнихъ трико, шевіотовъ и суконъ всѣхъ цвѣтовъ для гг. военныхъ и учащихся.
Всѣ вышеозначенные товары имѣются также и въ др. моихъ магазинахъ въ Одессѣ, а также въ Очаковѣ и Ялтѣ.

Отъ конторы редакціи „Энциклопедическаго Словаря“ БРОКГАУЗА и ЕФРОНА.

получен въ Одессѣ и доставляется подписчикамъ 27-й полутомъ (Калака-Кардамъ)
съ прилож. географич. картъ, рисунковъ, политипажей, хромолитографій и т. п.

Для облегченія подписки на «Словарь» организована разсрочка платежа: при уплатѣ 10 руб. задаточныхъ выдаются ЕДИНОВРЕМЕННО вышедшіе полутомы; остальная сумма долга погашается ежемѣсячными взносами отъ 1½ руб.

Служащіе въ правительственныхъ и общественныхъ учрежденіяхъ при коллективной подпискѣ за подписью казначеевъ или начальниковъ учрежденій **задаточныхъ не уплачиваютъ.**

Контора редакціи считаетъ себя вынужденной заявить, что, въ виду массы поступающихъ требованій на «Словарь» на условіяхъ разсрочки платежа, она не въ состояніи сейчас-же удовлетворить ихъ, такъ какъ перелетеніе и экспедиція книгъ требуютъ извѣстнаго времени. Во избѣжаніе нареканій со стороны подписавшихся установлена очередь (по времени подписки), длящаяся 2—3 недѣли.

Полутомы съ 4—12-ый первымъ изданіемъ разошлись. Печатается второе изданіе ихъ. Въ непродолжительномъ времени выйдетъ въ свѣтъ 28-й полутомъ.

Съ подпиской и за справками, за временнымъ отъѣздомъ представителя Конторы редакціи на югѣ Россіи Т. А. Конторовича,

обращаться къ Я. А. ТОВГИНУ

(Одесса, Коблевская 36; для личныхъ объясненій отъ 2½—4 час.).

Заявленія о подпискѣ принимаются также въ одес. книжныхъ магазинахъ «Новаго Времени» и Распопова. Иногородніе благоволятъ обращаться **исключительно къ Я. А. ТОВГИНУ.** 3673—3—1

Правленіе общества взаимнаго вспомоществованія приказчиковъ евреевъ г. Одессы
имѣетъ честь покорнѣйше просить гг. членовъ общества пожаловать въ **ГОДИЧНОЕ** общее собраніе, назначенное на субботу, 18 марта, въ 8 часовъ вечера, въ собственномъ домѣ по Ремесленной улицѣ.
ОБСУЖДЕНІЮ ОБЩАГО СОБРАНІЯ ПОДЛЕЖИТЪ:
1) Отчетъ Правленія за истекшій 1894 годъ,
2) Разрѣшеніе единовременнаго безвозвратнаго пособія одной вдовѣ умершаго дѣйствительнаго члена общества.
3) Предложеніе Правленія объ утвержденіи инструкціи прошлаго года для выдачи пособій и на 1895-ый годъ.
4) Избраніе новаго состава Правленія на текущій 1895-ый годъ.

ПРОШУ УБѢДИТЬСЯ
что особенно выгодно купить
ОБУВЬ
МУЖСКУЮ, ДАМСКУЮ и ДѢТСКУЮ
лучшихъ качествъ, можно въ магазинѣ
С. Топельберга,
Екатерининская и Театр. переулокъ, (рядомъ съ Ліонскимъ кредитомъ).
3712—

СМЕТАНА
изъ образцовыхъ экономій отъ 25 до 35 коп. фунтъ. **Литовскіе Окорока** домашняго приготовленія отъ помѣщиковъ. **МАСЛО и СЫРЪ** Молоко, сливки, творогъ, бринза, бульонъ медъ, пикули, картофель и разн. др. сельскіе продукты.
Торговля К. Перетятковича.
Дерибасовская, № 19, д. Жульена, во дворѣ на право.

Профессоръ каллиграфіи
А. КОССОДО
исправляетъ дурные почерки въ теченіи 10 уроковъ на красивый и скорый.
Уроки для дамъ.
Иногородніе преподаетъ ЗАОЧНО. Методъ удостоенъ аттестатовъ: Императ. Нов. университет. и разныхъ гимназій, а также медалей.
За 2 семи-копѣечн. марки вы пришлете иногород. пробное письмо и условія. Адресъ: профес. каллиграф. А. КОССОДО Одесса, Дерибасовская ул., д. Жульена № 19. 5286—К—16.

ДАЧИ отъ 30 р. куб. саж.
Смотри 4-ю страницу.

Д-ръ Вильковыскій
Ямская, д. № 98, (между Преображенской и Тираспольской),
СИФИЛИСЪ, МОЧЕП. и НАКОЖНЫЯ БОЛѢЗНИ
Пріемъ отъ 9 до 12 и отъ 5 до 7 в.
Женщины отъ 12 до 1 час. дня.

ПИСАТЬ КРАСИВО и СКОРО выучиваетъ ЛИЧНО и ЗАОЧНО въ 6 уроковъ проф. каллиграфіи
Э. КОНИДАРИСЪ
удостоенной массы благодарностей, медалей и дипломовъ на разныхъ заграничныхъ выставкахъ и благодарности Его Величества Короля Эллиновъ ГЕОРГА I-го
Иногороднимъ за двѣ 7 коп. марки высылаю условія и проб. письма.
Адресъ: Одесса, Дерибасовская, 17. Проф. каллигр. Э. КОНИДАРИСЪ.

Французская бринза
замѣчательной нѣжности и пріятнаго вкуса
сыръ литовскій
отборные сорта отъ 25 до 45 коп. фунтъ.
картофель
„Imperator Richtera“ 35 коп. пудъ.
Торговля
К. Перетятковича.
Дерибасовская ул., № 19, домъ Жульена, во дворѣ направо.

КРАСИВО и СКОРО ПИСАТЬ
выучиваетъ въ 3 уроковъ лично и заочно Профессоръ Каллиграфіи
Ш. КРУКЪ
г. Удостоенный массы благодар. аттестатовъ и почет. отзывовъ. За двѣ 7 коп. марки иногороднимъ высылаются условія и проб. письмо. Адр.: Одесса, уг. Дерибасовской и Колодезн. пер., д. № 4, О. Н. Томазини, квар. № 18
Профессоръ каллиграфіи
1494—Г— Ш. Крукъ.

ЛАВА
Прибыла ЛАВА и продается не дорого, также продается МАРСЕЛЬСКАЯ ЧЕРЕПИЦА „Roux frères“; съ заказами обращаться въ контору Дробинскаго. Уголъ Екатерининской и Успенской, соб. д. нумеръ 60. 3452—6—1

Д-ръ Л. Соловейчикъ
Пріемъ по накожнымъ, венерическимъ и мочеполовымъ болѣзнямъ.
Греческая, (уголъ Польской) д. Берештейна. Часы пріема: отъ 8 до 1 часу и съ 4—7 послѣ обѣда.

Докторъ Дзюбинъ
принимаетъ спеціально по сифилису, венерическимъ и накожнымъ болѣзнямъ отъ 9 до 12 ч. утра и отъ 3 до 7 ч. веч. Греческая ул. (между Екатерининской и Краснымъ пер.), домъ Скулича № 35. 94-Г

ДОКТОРЪ Ю. А. ІОЕЛЬСОНЪ.
Пріемъ по венерическ., мочепол., сифил. и накож. болѣзнямъ, отъ 9 до 12 час. утра и отъ 5 до 8 вечера. Почтовая (близь Преображенской), д. Бель. такси, кв. № 38.

ДОКТОРЪ
А. Г. Богровъ
возвратился.
Пріемъ по нервнымъ и внутреннимъ болѣзнямъ отъ 1—2½. Дворянская ул., д. № 8. 3044-3-1

ВРАЧЕБНЫЙ КАБИНЕТЪ
Д-ра М. Б. Шмулевича.
Пріемъ по внутр., нервнымъ и хирургич. бол. 8½—12 ч. и 4—5½ ч. Преображенская ул., д. номеръ 60, (уголъ Успенской). Спеціальное лѣченіе ЭЛЕКТРИЧЕСТВОМЪ, МАССАЖЕМЪ и подвѣшиваніемъ. Лѣченіе безсонія электро-массажемъ. 1074—Г—1

Вынужденное разъясненіе

на объявленіе Правленія Т-ва А. А. ЛОКАЛОВА Ярославскаго магазина

И. М. СОЛОВЬЕВА

На запросъ товариществу А. А. Локалова отъ 20-го февраля «Главный складъ издѣлій вашей фабрики переданъ-ли вами торговому дому Беллино и Коммерель въ Одессѣ?» — отвѣтъ полученъ отъ 24-го февраля: «**Какъ покупали прежде, такъ покупаютъ и теперь, но новаго и особеннаго между нами ничего не произошло**».

На основаніи этого письма было добавлено къ моему объявленію отъ 5 марта: «Ярославская фирма А. А. Локалова своего склада товариществу Беллино-Коммерель не передавала». Слѣдовательно мое добавленіе было правильно, изъ всего видно, что до 5 марта складъ товариществу Беллино-Коммерель не былъ переданъ или же правленіе товарищества А. А. Локалова увѣдомило меня неправильно, чѣмъ и вызвало недоразумѣніе. При семъ представляю письмо товарищ. А. А. Локалова за подписью директора В. Лопатина.

Объявл. Одес. к. Город. Управы См. 4-ю страницу.

ВСЛѢДСТВІЕ БОЛѢЗНИ
г. Г. Е. Аванасьева,
обѣдъ членовъ Общества Взаимнаго Кредита отмѣняется впредь до его выздоровленія. 3723—Г—1

Австрійскаго Лойда
ПАРОХОДЪ
„ВЕСТА“
во всѣ Дунайскіе порты до Регенсбурга отойдетъ въ субботу, 18-го марта, въ 5 часовъ дня.
Принимаются грузъ и пассажиры.
ПРИНИМАЮТСЯ ГРУЗЪ и ПАССАЖИРЫ: ВЪ КЮСТЕНДЖИ, КОНСТАНТИНОПОЛЬ, ВАРНУ, БУРГАСЪ, а также по линіямъ АНАТОЛІЙСКОЙ, ФЕССАЛІЙСКОЙ, СИРІЙСКОЙ, ЕГИПЕТСКОЙ, въ ТРІЕСТЪ, ИНДІЮ, КИТАЙ, ЯПОНІЮ и во ВЛАДИВОСТОКЪ (только грузъ)
Отойдетъ въ субботу, 18-го марта, пароходъ
„САТУРНО“.
въ 1 часъ дня.
За подробными свѣдѣніями обращаться въ агентство, на Ланжероновской ул. домъ № 13.
Къ свѣдѣнію гг. пассажировъ:
Пароходы Лойда останавливаются въ Константинополѣ у пристани, а не на рейдѣ.

ЖЕЛАЮТЪ НАНЯТЬ НА ЛѢТО ДОМЪ
въ имѣніи въ Подольской губерніи вблизи лѣса и рѣки. Предложенія просятъ посылать въ Главную Контору „Одесскихъ Новостей“ подъ лит. С. А. П. 3533—Г—1

Съ большою уступкою
ПЕРЕДАЕТСЯ
очень хорошая квартира, 8 комн. 2 пар. хода, всѣ удобства. Елисаветинская, 2, спросить дворника. 3662—5—1

Въ одесс. школѣ кулинарнаго искусства.
(между Павловскимъ зданіемъ и Юнкерск. училищемъ по Старопортофранк. ул.),
ежедневно, за исключеніемъ воскресныхъ и праздничныхъ дней, съ 1 до 2 час. отпускаются обѣды и отдѣльныя порціи блюдъ по разсчету стоимости пропитанія.
Меню обѣда на 17-ое марта.
ПОСТНЫЙ.
Солянка съ растегайчиками.
Маринадъ изъ бычковъ.
Судакъ жаренный.
Компотъ.
СКОРОМНЫЙ.
Солянка съ растегайчиками.
Маринадъ изъ рыбы.
Филе де-бефъ.
Блинчики съ мармеладомъ.
Цѣна 40 коп. за обѣдъ.

Д-ръ Р. І. Пастернакъ
Ришельевская, уголъ Б.-Арнаутской ул., домъ Сувальскихъ, № 53, (входъ съ Ришельевской). Пріемъ по внутреннимъ, горловымъ, носовымъ и ушнымъ болѣзнямъ отъ 9 — 12 и отъ 4-хъ до 6 час. вечера.

ТЕЛЕГРАММЫ „Одесскихъ Новостей“

Отъ «Россійск. телеграф. агентства»

16-го (28) марта.

ПЕТЕРБУРГЪ. Согласно выраженному представителями заводской и фабричной промышленности желанію, особая коммисія при министерствѣ народнаго просвѣщенія признала необходимымъ приспособить учреждаемое петербургское химико-техническое училище подъ помѣщеніе для воскресныхъ и вечернихъ классовъ для взрослыхъ рабочихъ съ цѣлью распространенія между ними техническаго образованія.

Опубликованъ законъ объ измѣненіи и дополненіи правилъ врачебно-санитарной службы на желѣзныхъ дорогахъ.

«Саратовскій Дневникъ» пріостановленъ на 4 мѣсяца.

«Торгово-Промышленная Газета» сообщаетъ, что на разрѣшеніе государственнаго совѣта представленъ вопросъ о привиллегіяхъ на изобрѣтенія.

Въ скоромъ времени будетъ внесенъ и проэктъ о фабричныхъ клеймахъ.

Газеты сообщаютъ, что въ государственномъ совѣтѣ вскорѣ будетъ разсмотрѣно представленіе министра финансовъ объ измѣненіи правилъ надзора надъ производствомъ кредитными учрежденіями и банкирскими заведеніями операцій на золотую монету.

Распорядительный комитетъ по устройству съѣзда русскихъ дѣятелей печатнаго дѣла избралъ предсѣдателемъ съѣзда Л. Н. Майкова.

РОСТОВЪ-НА-ДОНУ. Городское управленіе рѣшило устроить на Пасху разговѣны для неимущихъ жителей, а мѣщанское управленіе—для бѣдныхъ мѣщанъ.

АСТРАХАНЬ. Сообщеніе моремъ открыто. Вышелъ первый пароходъ.

КОПЕНГАГЕНЪ. Изъ Аперанда телеграфируютъ:

Вождь датской партіи въ сѣверномъ Шлезвигѣ Гасенъ Неррамелле арестованъ по обвиненію въ подготовительныхъ дѣяніяхъ къ государственной измѣнѣ. Въ основѣ всѣхъ дѣйствій Неррамелле лежала надежда на возсоединеніе сѣвернаго Шлезвига съ Даніей.

СТОКГОЛЬМЪ. Въ непродолжительномъ времени поступятъ въ шведскій риксдагъ и норвежскій стортингъ королевскія предложенія, касающіяся спорныхъ пунктовъ по вопросу объ уніи.

ЛОНДОНЪ. Изъ Токіо сообщаютъ: Вслѣдствіе пораненія Лихунчанга мирные переговоры пока пріостановлены. Лихунчангъ не желаетъ быть оперированнымъ японскими врачами. Къ нему посланъ врачъ германской миссіи въ Токіо.

По слухамъ, выздоровленіе Лихунчанга представляется сомнительнымъ. Пуля засѣла въ опасномъ мѣстѣ.

Изъ Іокогамы телеграфируютъ, что среди японскихъ войскъ въ Портъ-Артурѣ появилась холера. Въ одинъ день заболѣло 38 человѣкъ.

БЕРЛИНЪ. Въ президенты рейхстага избранъ бывшій вице-президентъ Бусль. Членъ свободомыслящей народной партіи Шмидтъ избранъ первымъ вице-президентомъ, а членъ центра Шпапъ вторымъ вице-президентомъ.

Сообщаютъ изъ Фридрихсруэ, что кронпринцъ вручилъ Бисмарку великолѣпный букетъ цвѣтовъ отъ императрицы, сказавъ: «отъ мамы». Для поздравленія Бисмарка прибыли въ Фридрихсруэ принцъ Генрихъ Прусскій съ малолѣтнимъ сыномъ, великій герцогъ Баденскій, имперскій канцлеръ и другія высокопоставленныя лица.

Метеорологическая телеграмма.

Телеграмма главной физической обсерваторіи, полученная метеорологической обсерваторіей Императорскаго Новороссійскаго университета.

Общее состояніе погоды въ Европѣ.

Петербургъ, 16 марта.

Константинополь. Барометръ 754,7, вѣтеръ N умѣренный, дождь, температ. +6,2°R, влажность воздуха 9 1%, осадковъ 16 миллиметровъ.

Тріестъ. Барометръ 753,5, штиль, облачно, температура +8,5° R, влажн. воздуха 72%. Минимумы на Нѣмецкомъ морѣ 737 и въ Средней Россіи 747. Сравнительно высокое давленіе 760 и 763 на востокѣ и на Каспійскомъ морѣ. Облачно, тепло, слабые и умѣренные вѣтры въ большей части Евр. Россіи. Мѣстами осадки на Черномъ морѣ, въ центрѣ и на сѣверѣ.

Ожидаемая въ ближайшемъ будущемъ погода.

Ожидаются осадки, вѣтры на западѣ и частью на сѣверо-западѣ; повышеніе температуры на западѣ и въ центрѣ, сухо въ большей части восточной половины, а мало перемѣнъ на юго-западѣ.

Правительственныя распоряженія.

Циркуляръ министерства внутреннихъ дѣлъ.

Департаментъ полиціи.
9 февраля 1895 года.

Г. одесскому градоначальнику.

Постановленіемъ медицинскаго совѣта, утвержденнымъ г. министромъ внутреннихъ дѣлъ 21 Января, отмѣнено распоряженіе, въ силу котораго воспрещена выдача заграничныхъ паспортовъ мусульманамъ на слѣдованіе въ Персію и Турцію на поклоненіе святымъ мѣстамъ, съ тѣмъ, однако, чтобы возвращеніе изъ паломничества разрѣшалось исключительно морскимъ путемъ. Объ этомъ департаментъ Полиціи имѣетъ честь увѣдомить ваше превосходительство, для заявленныхъ распоряженій.

Подписалъ: директоръ Генеральнаго штаба Генералъ-Лейтенантъ *Петровъ.*

По опредѣленію одесскаго полицімейстера, утвержденному г. одесскимъ градоначальникомъ 15 марта, владѣлецъ конфектной и пряничной фабрики мѣщанинъ Юліусъ Мееровичъ, на основаніи изданнаго его предсѣдательствомъ 12 марта 1893 г. обязательнаго постановленія, подвергнутъ за нарушеніе постановленія одес. гор. думы по санитарной части денежному взысканію въ размѣрѣ 300 р. (Е. О. Г.).

Къ отставкѣ генерала Вердера.

Неожиданная отставка германскаго посла въ Петербургѣ породила массу недоразумѣній и догадокъ, и вся европейская печать въ теченіе нѣсколькихъ дней уже обсуждаетъ это событіе съ нескрываемою тревогою.

Причиною этой тревоги послужило то обстоятельство, что отставка генерала Вердера произошла при довольно необычайной обстановкѣ. О предстоящей отставкѣ не только не зналъ никто изъ лицъ, стоящихъ близко къ дипломатическимъ сферамъ, но, судя по извѣстіямъ изъ Петербурга и по многимъ другимъ, ея не ожидалъ и самъ генералъ Вердеръ, предполагавшій дать балъ въ посольствѣ черезъ нѣсколько дней, послѣ того, какъ была получена вѣсть объ его отставкѣ.

Носящая, повидимому, оффиціозный характеръ замѣтка въ „National Zeit.“ говоритъ по этому поводу, будто въ Берлинѣ давно уже было рѣшено, что на посольскій постъ въ Петербургѣ будетъ назначено другое лицо, такъ какъ съ восшествіемъ на Престолъ Императора Николая II прекратились личныя отношенія между покойнымъ Государемъ и генераломъ Вердеромъ, вызвавшія назначеніе въ Петербургъ чуждаго дипломатической службѣ военнаго генерала. Такогоже приблизительно мнѣнія придерживается, поэтому, и парижская „Temps“, которая говоритъ: «Если-бы генералъ Вердеръ былъ отозванъ въ царствованіе Императора Александра III, то любителямъ разныхъ политическихъ комбинацій представился-бы удобный случай разгуляться въ волю, но въ настоящее время дѣло объясняется весьма просто». По мнѣнію „Temps“, происшедшія при Петербургскомъ Дворѣ перемѣны потребовали назначенія въ Петербургъ болѣе молодого посла; но, не смотря на такое простое объясненіе, „Temps“ считаетъ необходимымъ замѣтить, что это освѣженіе и обновленіе дипломатіи должно привести къ перемѣнамъ во взаимныхъ отношеніяхъ обѣихъ имперій.

Большинство-же нѣмецкихъ газетъ относится гораздо болѣе скептически къ этому вопросу. Онѣ считаютъ невозможнымъ принять эту версію, такъ какъ она совершенно не объясняетъ ни поспѣшности отозванія Вердера, ни его опалы. Нѣкоторыя газеты сообщаютъ даже, что немилость, постигшая Вердера, была вызвана тѣмъ, что онъ не сумѣлъ отстоять назначенія кн. Лобанова-Ростовскаго въ Берлинѣ; другія говорятъ, что ген. Вердеръ категорически отказался отъ полученнаго имъ предложенія хлопотать о полобовномъ расторженіи русско-германскаго торговаго договора.

Во всякомъ случаѣ, сопоставляя знаки отличія, которыхъ удостоился Вердеръ въ Петербургѣ и знаки немилости къ нему въ Берлинѣ, а затѣмъ слухи о назначеніи посломъ въ Петербургъ гр. Герберта Бисмарка и состоявшееся затѣмъ назначеніе посломъ въ Петербургъ гр. Радолина, газеты выражаютъ большія опасенія насчетъ будущности русско-германскихъ отношеній. „Berlin. Tageb.“ говоритъ по этому поводу:

„Не подлежитъ, повидимому, сомнѣнію, что произошло какое-то не поддающееся точному опредѣленію событіе, доказывающее охлажденіе во взаимныхъ отношеніяхъ берлинскаго и петербургскаго кабинетовъ. Не подлежитъ сомнѣнію, что въ настоящее время въ Петербургѣ и безъ того господствуетъ не особенно благопріятное для Германіи настроеніе. Тамъ, конечно, не мечтаютъ о разгромѣ Германіи или Пруссіи, но желали-бы низвести политическое вліяніе Германской имперіи на болѣе низкую ступень, чѣмъ та, на которой она находится въ настоящее время. Какъ-бы тамъ ни было, для обсужденія германско-русскихъ отношеній въ ихъ нынѣшнемъ фазисѣ, не имѣется достаточно фактическихъ данныхъ. Мы видимъ только послѣдствія, причины-же отъ насъ скрыты, а послѣдствія эти, во всякомъ случаѣ, не особенно утѣшительны. При такихъ обстоятельствахъ категорическое разъясненіе всего этого темноватаго дѣла изъ авторитетнаго источника представляется весьма желательнымъ“.

Левецовъ въ своей рѣчи высказалъ, что, къ сожалѣнію, говоритъ не по порученію рейхстага, а отъ имени всѣхъ тѣхъ, кто въ теченіе десятилѣтій неуклонно слѣдилъ за дѣйствіями князя Бисмарка на пользу отечества. Какъ въ вихрѣ проносится по германской имперіи чувство благодарности; раздаются благословенія повсюду, гдѣ національное сознаніе пробуждено. Эта рѣчь и предшествовавшія ей рѣчи Штольберга и Келлера прерывались частыми рукоплесканіями. Бисмаркъ отвѣчалъ, что честнованіе относится не къ его личности, а къ достигнутымъ политическимъ результатамъ. Видимо взволнованный, князь вспоминаетъ своихъ покойныхъ сотрудниковъ и императора Вильгельма I. «Что могъ-бы я сдѣлать,—говоритъ онъ,—безъ его основательныхъ подвиговъ? Династію Пруссіи другіе хотѣли игнорировать, но, слава Богу, династіи пустили глубокіе и сильные корни въ каждомъ отдѣльномъ государствѣ. Военная сила Пруссіи болѣе обязана своимъ существованіемъ старому императору и его союзникамъ, которые оказали отечеству громадныя услуги, нежели парламентскимъ французамъ, у коихъ честное и безчестное соревнованіе выступило на первый планъ».

—Тамъ-всякій, сказалъ—онъ,—вспоминаетъ, что канцлеръ 30 лѣтъ тому назадъ сказалъ ему: «Вы мнѣ ни мало не импонируете». «Канцлеръ объявилъ васъ врагами страны и оскорбилъ насъ словами». Но съ нашими союзниками мы обмѣнивались самыми сильными реальными оскорбленіями, пушечными выстрѣлами,—и тѣмъ не менѣе они шли съ нами. Поэтому я думаю, что правительства и династіи—лучшіе нѣмцы, чѣмъ французы... И по скольку мы можемъ разсчитывать на этотъ образъ мыслей нѣмецкихъ князей, меня не смущаютъ волненія, которыя могутъ вызвать французы... Я очень сожалѣю, что не могу больше работать съ вами; для этого у меня нѣтъ достаточно силъ... Я старъ и желаю ограничить свою жизнь тѣми рамками, въ которыхъ теперь живу».

По окончаніи рѣчей кн. Бисмаркъ пригласилъ къ столу президентовъ обѣихъ палатъ и главарей фракцій, извинившись передъ остальными въ томъ, что тѣснота помѣщенія не даетъ ему возможности принять 400 гостей. Гости отправились сейчасъ же обратно на вокзалъ.

Берлинскій корреспондентъ газеты «New-York-Herald» пишетъ, что императоръ Вильгельмъ II готовитъ къ восьмидесятой годовщинѣ дня рожденія Бисмарка чествованіе необычайнаго рода: германскій императоръ предписалъ выпустить къ этому дню особенную монету съ чеканнымъ изображеніемъ бывшаго канцлера.

Китайско-японская война.

Изъ Шанхая пишутъ, что по мнѣнію спеціалистовъ по морскому дѣлу занятіе Формозы военной державой будетъ противорѣчить интересамъ Великобританіи, такъ какъ судоходство по Формозскому каналу и торговое сообщеніе будутъ находиться въ зависимости отъ крошечной морской державы. Китайцы отступили къ Киичау (Сѣверный Китай). Военнымъ операціямъ мѣшаютъ снѣжныя бури. Японскія суда заняли о. Таогоа къ юго-западу отъ Киичау.

По оффиціальнымъ свѣдѣніямъ, потери японской арміи съ 21 сентября по 8 марта (н. ст.) равнялся: 541 офицеровъ и солдатъ, павшихъ въ битвахъ, 131 умершихъ отъ ранъ и 981 умершихъ отъ болѣзни.

Германія. Вся печать занята столкновеніемъ парламента съ императоромъ Вильгельмомъ по случаю отказа парламента принять участіе въ національномъ празднованіи 80-й годовщины дня рожденія князя Бисмарка. Національно-либеральная печать кричитъ о позорѣ Германіи, оппозиція настаиваетъ, что она дѣйствовала логично. Увѣряютъ, что преобладающая роль въ рейхстагѣ перейдетъ къ клерикаламъ въ союзѣ съ соціалистами. На выборахъ парламентскаго бюро президентомъ, какъ говорятъ, будетъ избранъ клерикалъ, вице-президентомъ — соціалистъ, вторымъ вице-президентомъ — радикалъ. Ходятъ слухи о распущеніи рейхстага, такъ какъ выясняется, что предположенныя правительствомъ мѣры борьбы съ соціализмомъ въ концѣ-концовъ будутъ отвергнуты случайнымъ большинствомъ.

Депутатъ Рихтеръ утверждаетъ въ «Freisinnige Zeitung», что бисмарковцы, добиваясь возстановленія режима графа Эйленбурга и распущенія рейхстага, подстрекаютъ послѣдній къ оппозиціи противъ правительства.

— «Norddeutsche Algemeine Zeitung», на основаніи точныхъ свѣдѣній, удостовѣряетъ, что предложеніе Канца въ государственномъ совѣтѣ отклонено 39 голосами противъ 4. Отклонено также (27 голосами противъ 16) предложеніе объ установленіи соглашенія съ главнѣйшими договорными государствами относительно мѣръ къ повышенію цѣнъ на хлѣбъ на основѣ существующихъ договоровъ.

— Всесильный въ свое время придворный пасторъ Штеккеръ, лелѣявшій недавно мечту о томъ, что съ него будетъ снята

Принцесса Елена.

Мы уже сообщали о помолвкѣ герцога Аостскаго, племянника итальянскаго короля Гумберта съ принцессою Еленою. Принцесса Елена—вторая дочь графа Парижскаго. Помѣщаемъ ея портретъ.

Князь Бисмаркъ объ антисемитизмѣ. Въ вышедшей недавно книгѣ Пошингера „Князь Бисмаркъ, новыя бесѣды и интервью" приведенъ, между прочимъ, взглядъ Бисмарка на антисемитское движеніе, высказанный имъ на одномъ семейномъ обѣдѣ въ ноябрѣ 1880 г.—„Я рѣшительно порицаю гоненія на евреевъ,—сказалъ желѣзный канцлеръ,—и порицаю одинаково вѣроисповѣдные и расовые мотивы такихъ преслѣдованій. Вѣдь съ такимъ же правомъ можно сказать, что лица польскаго или французскаго происхожденія не могутъ сдѣлаться германцами. Если евреи охотнѣе занимаются коммерціей, чѣмъ другими отраслями, то это дѣло ихъ вкуса; къ тому-же они къ этому приучены вѣками, вслѣдствіе лишенія правъ заниматься другими дѣломъ, кромѣ торговли. Что безусловно ложно, это утвержденіе будто евреи богаче другихъ. Такое утвержденіе даже отвратительно, ибо симъ хотятъ возбудить зависть и нелюбовь толпы къ евреямъ. Я никогда не согласуюсь на какое-либо ограниченіе правъ, предоставленныхъ евреямъ основными законами. По складу своего ума евреи склонны къ критикѣ, и потому они преимущественно предрасположены къ переходу въ оппозицію. Но я не дѣлаю никакого различія между іудейскими и христіанскими противниками моей внутренней политики, которую я считаю необходимой для страны. Если я отвѣчаю на сочувственныя мнѣ телеграммы и письма (антисемитовъ), то я этимъ только исполняю долгъ вѣжливости. Депутатъ Рихтеръ сказалъ однажды, что я съ наслажденіемъ отвѣтилъ вѣжливымъ письмомъ на привѣтствіе свободомыслящей партіи, но отъ свободомыслящихъ я привѣтствій не получалъ".

Вѣроисповѣдныя отношенія въ Сѣв. Америкѣ. Въ Пенсаколѣ, въ штатѣ Флорида, недавно сгорѣла синагога. Въ тотъ-же день въ правленіе еврейской общины явилась депутація отъ пресвитеріанскаго прихода, въ лицѣ священника и двухъ свѣтскихъ представителей, и предложила евреямъ свою церковь для богослуженія по субботамъ. Еврейская община съ благодарностью приняла это предложеніе.

Новости газетъ и журналовъ.

О физическомъ воспитаніи юношества.

Какой-то студентъ-медикъ помѣстилъ въ «Нов. Вр.» обстоятельное письмо, въ которомъ всѣ современныя невзгоды сводитъ къ отсутствію у насъ заботы о физическомъ воспитаніи юношества, Всѣ наши передовые люди и крупные общественные дѣятели выходятъ, по его словамъ, изъ среды военныхъ не получившихъ высшаго и классическаго образованія, между тѣмъ, какъ «люди классическаго образованія» чужды инициативы и предпріимчивости и помышляютъ о казенныхъ мѣстахъ.

Физическая сила—говоритъ онъ—придаетъ человѣку отвагу, доброту и любезность. Чѣмъ мы объясните самыя возвышенныя отношенія здороваго мужчины къ малому ребенку, къ слабой женщинѣ? Что физическое здоровье есть условіе рѣшительности—этого и доказывать нечего (не могу по примѣрамъ красной фразы Montesquieu: „Courage est le sentiment de ses propres forces" изъ „Grandeur et décadence des Romains"). Въ этомъ смыслѣ я понимаю мысль старой легенды, что только прикоснувшійся къ землѣ великанъ можетъ обрѣсти новую силу. Еще Сенека говоритъ объ умственномъ обжорствѣ. Шекспиръ предостерегаетъ насъ отъ гамлетизма, Гете рисуетъ послѣдствія неправильной, исключительно умственной жизни въ «Фаустѣ», а умственные лодыри, забывшіе или не знавшіе счастья обладанія энергіей, говорятъ: „Un homme qui s'applique aux exercises du corps est méprisable" (Montesquieu). А между тѣмъ, потребность въ физическихъ упражненіяхъ въ наше время растетъ и въ Россіи съ каждымъ годомъ число спортсменовъ увеличивается (къ несчастью спортъ не для всѣхъ доступенъ), появляются оригинальныя розыгрыши, въ родѣ предложенія студентамъ рязанскаго земледѣльца г. Энгельмейера наблюдать въ теченіе лѣтнихъ каникулъ за работами по хозяйству въ качествѣ надсмотрщиковъ, конечно, подъ его руководствомъ; встрѣчаются примѣры, когда люди шутя въ сельскомъ трудѣ потерявшаго равновѣсіе, дѣлались интеллигентными пахарями (что я не могу объяснить какими-либо теоріями или модными ученіями). Но намъ нуженъ и чисто физическій отдыхъ, нужны лапки, катки, фехтовальный залъ, тѣмъ болѣе, что мы сиженьемъ должны слушать лекціи отъ 9—3 ч. (необязательныя лекціи бываютъ и послѣ трехъ, и по воскресеньямъ), 6 разъ въ недѣлю должны присутствовать на пріемахъ, кураторствовать въ палатахъ у больныхъ, посѣщать по вечерамъ практическія занятія, большею частью крайне медиоровыя по дѣлу и обстановкѣ. (Скажутъ, что времени для отдыха не можетъ остаться. Но мы его должны найти, мы и теперь находимъ. Сдѣлайте только какъ отдыхъ дѣлесообразнымъ!

Совмѣстныя физическія упражненія будутъ способствовать и столь желательному общенію молодыхъ людей.

Еще о „вѣяніяхъ" въ привислянскомъ краѣ.

Въ польскомъ обществѣ возлагали большія надежды на новаго генералъ-губернатора графа Шувалова въ смыслѣ большаго простора для мѣстной жизни. «Гражданинъ» сомнѣвается въ осуществимости этихъ надеждъ и передаетъ слѣдующіе случаи.

На одномъ изъ обѣдовъ, который давалъ графу и его семьѣ одинъ изъ магнатовъ польскихъ, хозяинъ провозгласилъ тостъ за графа и послѣ похвалъ, которыя онъ высказалъ по адресу гости, прибавилъ, что отъ такого человѣка они ждутъ осуществленія многихъ своихъ желаній... Графъ на это отвѣтилъ, что онъ надѣется исполнить всѣ ихъ желанія, такъ какъ онъ убѣжденъ, что будетъ всегда имѣть дѣло съ порядочными и честными людьми, которые какъ въ желаніяхъ, такъ и въ дѣйствіяхъ будутъ строго уважать законъ.

Второй разсказъ относится къ дѣловой сферѣ.

Разсказываютъ, что одинъ изъ поляковъ, занимавшихъ важный почетный постъ по благотворительнымъ дѣламъ, имѣлъ свой докладъ у генералъ-губернатора, но, по традиціи, всегда по французски. Явился онъ съ докладомъ къ графу и началъ докладывать по французски; графъ слушалъ улыбаясь. Когда онъ кончилъ, графъ будто сказалъ ему смѣясь: «Знаете почему я смѣюсь? Вотъ 10 лѣтъ какъ я живу на чужбинѣ, ни разу не слышалъ много доклада, какъ по русски, а пріѣхавши въ Россію, попадаю на докладъ по французски...»

Въ Пекинъ!

Японцы идутъ въ Пекинъ,—и этимъ до нельзя встревоженъ авторъ письма въ „Моск. Вѣд.».

Только что вернулся въ Москву изъ Англіи мой хорошій знакомый,—заявляетъ онъ,—вращавшійся въ Лондонѣ. Онъ сообщилъ мнѣ, что англійское правительство и общество страстно желаютъ, чтобъ японцы взяли Пекинъ. Въ этомъ направленіи они поздѣйствуютъ на японцевъ. Разсчитъ-же англичанъ готъ, что по занятіи Пекина японцы предложатъ Китаю ужасныя условія,—условія по вродѣ Россіи, и послѣдняя не въ силахъ будетъ, даже при поддержкѣ Франціи, что-либо сдѣлать въ пользу Китая. Несомнѣнно, что по занятіи японцами Пекина трудно будетъ Россіи оказать поддержку Китаю. Нужна будетъ реальная (силою оружія) помощь, на какую Россія не можетъ да рѣшиться. Вообще, трудно будетъ заставить японцевъ выйти изъ Пекина, если Китай не приметъ ихъ условій. Имѣйте это въ виду.

Всѣми силами и средствами англичане пускаютъ японцевъ идти въ Пекинъ и не заключать мира до тѣхъ поръ, пока Пекинъ не будетъ взятъ.

Я не могу не вѣрить словамъ моего хорошаго знакомаго, ибо даже изъ газетъ извѣстно, что въ Лондонѣ даются балы въ честь японцевъ. Вообще, англичане умѣютъ ухаживать за тѣми кто имъ хотя на время нуженъ.

У генерала Вердера.

Одинъ изъ репортеровъ посѣтилъ отозванного изъ Петербурга германскаго посла, генерала Вердера.

„Я объяснію цѣль моего посѣщенія, разсказываетъ репортеръ.

„Эта цѣль — небольшая бесѣда по вопросамъ...

„— Какимъ угодно, кромѣ политическихъ,— перебиваетъ меня генералъ фонъ-Вердеръ: — о политикѣ я говорить не буду...

„— А между тѣмъ, именно, въ этой сферѣ происходитъ въ настоящее время чрезвычайно интересныя вещи... отношенія Россіи къ Германіи..

„— Довольно... довольно... Ни слова о политикѣ.. Вы являетесь ко мнѣ, вѣроятно, вслѣдствіе моего отозванія въ Берлинъ?..

„— Да..

„— Значитъ, политика здѣсь рѣшительно не причемъ... Все, конечно, пойдетъ по старому и послѣ моего отъѣзда..

„— Когда-же вы, генералъ, покидаете Россію?...

„— Не ранѣе какъ недѣли черезъ три... Я уѣзжаю отсюда весьма психотно... Россія—мое второе отечество, я сроднился съ нею, сроднился съ русскимъ народомъ... Мнѣ тяжело уѣзжать отсюда... очень тяжело...

„Въ голосѣ генерала слышатся исподдѣльныя, грустныя нотки..

„Онъ умолкаетъ и задумчиво смотритъ передъ собою, до тѣхъ поръ пока не слышитъ новаго вопроса:

„— Вы ѣдете прямо въ Берлинъ?..

„— Прямо...

„— И получите новое назначеніе?..

„— Нѣтъ, я удалюсь на покой... Я сохраню присвоенный мнѣ чинъ и ухожу въ отставку... Мое дѣло уже...

„Рѣчь генерала прерываетъ докладъ лакея о новомъ посѣтителѣ..

„Моя аудіенція, очевидно, окончена...

„Впрочемъ, для меня, она уже почти окончилась въ тотъ моментъ, когда я услыхалъ слова генерала фонъ-Вердера: „о политикѣ ни слова".

Репортерская миссія была, какъ видно, не особенно удачна!

Любопытный документъ.

«Нов. Вр.» приводитъ любопытный документъ, свидѣтельствующій о замѣчательной субординаціи участниковъ сахарнаго синдиката. Это циркуляръ бюро представителей сахарозаводчиковъ гг. сахарозаводчикамъ, участвующимъ въ соглашеніи о вывозѣ заграницу извѣстной части сахара производства ихъ заводовъ:

«Гг. представители сахарозаводчиковъ постановили поручить бюро оповѣстить сахарозаводчиковъ, что всѣ тѣ излишки сахара производства 1894—95 г. сверхъ коренныхъ нормъ, которыя получатся по учету его послѣ 1-го февраля 1895 г., подлежатъ вывозу заграницу по 1-е мая 1895 г., доказательства-же вывоза должны быть представлены въ бюро предсѣдателей сахарозаводчиковъ до 15-го мая 1895 года, присовокупивъ, что удержаніе въ предѣлахъ Имперіи утѣненнаго сахара, составляющаго излишки сверхъ коренныхъ нормъ, ни въ какомъ случаѣ не можетъ имѣть мѣста, о чемъ бюро увѣдомляетъ для свѣдѣнія и руководства".

Справка о Ціонѣ.

Бывшій начальникъ военно-медицинской академіи д. т. с. Быковъ приводитъ въ „Нов. Вр." слѣдующую справку о Ціонѣ, въ виду невѣрныхъ свѣдѣній о немъ, переданныхъ проф. Тархановымъ интервьюеру «Пет. Газ.»:

я не только не предсѣдательствовалъ въ какомъ-то особомъ засѣданіи конференціи, въ которомъ, по словамъ „Пет. Газеты", обсуждались, будто-бы, дѣйствія г. Ціона, но мнѣ неизвѣстно даже, происходило-ли въ дѣйствительности такое засѣданіе конференціи. Единственнымъ нахожу также упомянуть, что назначеніе меня начальникомъ академіи состоялось въ тотъ періодъ времени (въ августѣ 1875 г.), когда конференція была упразднена и дѣлами академіи управляла особая временно учрежденная коммисія (подъ предсѣдательствомъ покойнаго ген.-ад. А. А. Непокойчицкаго), въ которой вопросъ о г. Ціонѣ не обсуждался.

Но знаю, подавалъ-ли г. Ціонъ прошеніе объ отставкѣ, но мнѣ извѣстно, что по докладу предсѣдателя коммисіи, онъ былъ отчисленъ отъ академіи и назначенъ членомъ военно-медицинскаго ученаго комитета, съ полнымъ, по званію профессора, содержаніемъ, о чемъ мною и было сообщено г. Ціону, по возвращеніи его, въ сентябрѣ (1875 г.), изъ заграничнаго отпуска.

ОБЩЕРУССКІЯ НОВОСТИ.

Въ виду перемѣны къ лучшему въ состояніи здоровья члена государственнаго совѣта И. А. Вышнеградскаго столичныя газеты сообщаютъ слѣдующее о пользующемъ его врачѣ: «Маврикій Мендельсонъ, уроженецъ Варшавы, доцентъ с.-петербургскаго университета состоялъ редакторомъ журнала, издающагося въ Парижѣ, «Archives Slaves de Biologie». Сестра его, также докторъ медицины, состояла лейбъ-медикомъ при женѣ покойнаго хедива Исмаила-паши, нынѣ-же назначена лейбъ-медикомъ жены нынѣшняго египетскаго хедива Абасса-паши».

На предстоящемъ съѣздѣ представителей русскихъ исправительныхъ заведеній будетъ обсуждаться, какъ слышали «М. В.», весьма важный вопросъ о дальнѣйшей участи выпускаемыхъ изъ исправительныхъ заведеній. Въ настоящее время между бывшими питомцами исправительныхъ заведеній и заведеніями связь существуетъ весьма слабая, или, вѣрнѣе сказать, никакой. Теперь-же возбужденъ вопросъ о необходимости покровительства и заботы о бывшихъ питомцахъ исправительныхъ заведеній за стѣнами заведеній. Въ какой формѣ и въ чемъ собственно должно выразиться попеченіе—вопросъ этотъ предстоитъ рѣшить съѣзду. На этомъ-же съѣздѣ будутъ рѣшены и другіе, не менѣе важные, вопросы о родѣ и формѣ тѣлесныхъ наказаній, о замѣнѣ пересылки малолѣтнихъ преступниковъ по этапу перевозкой на средства самихъ исправительныхъ заведеній и, наконецъ, вопросъ объ устройствѣ особаго заведенія для трудно исправимыхъ. Помимо вопросовъ воспитательнаго значенія будетъ рѣшено нѣсколько вопросовъ административныхъ и въ томъ числѣ о пенсіяхъ служащимъ въ исправительныхъ пріютахъ и колоніяхъ.

Общество садоводства возбуждаетъ ходатайство о возвышеніи пошлины на вносимые въ Россію изъ заграницы свѣжіе цвѣты.

Изо дня въ день.

Концертъ московскихъ артистовъ вызвалъ совершенно новый вопросъ—что лучше: брать обыкновенныя пѣсни и исполнить тройную программу, или—брать тройныя цѣны и не исполнить даже назначеннаго?

Когда концертируетъ какая-нибудь знаменитость, публика въ восторгѣ, если „король" снисходительно отнесется къ ея просьбѣ и вмѣсто восьми объявленныхъ №№ исполнитъ девять-десять.

Если-же вмѣсто „короля" дѣйствительно хорошій пѣвецъ даетъ обыкновенный концертъ, та-же публика, забывая всякое приличіе, становится безцеремонной, невѣроятно требовательной, и во всѣхъ ея крикахъ слышится: „мы заплатили два съ полтиной и ты долженъ пѣть до изнеможенія".

Именно это и было на концертѣ г-жи Марковой и гг. Донского и Власова. Вмѣсто десяти №№ исполнено было пятьдесятъ. Въ антрактѣ въ самомъ залѣ возникъ споръ. Одни доказывали, что виновата публика, настойчиво требующая безсчетнаго повторенія; другіе утверждали, что виноваты артисты, чрезчуръ ужъ снисходительно относящіеся къ этимъ чрезмѣрнымъ требованіямъ.

Вопросъ открытый и несомнѣнно представляетъ интересную тему для любителей полученія разныхъ письмъ съ отвѣтами на заданные вопросы. Не терайте, гг. хроникеры, удобнаго случая: и вопросъ интересный, и матеріалъ хорошій, и... почтовому вѣдомству доходъ.

* * *

Опять и опять о томъ-же. Ничего не подѣлаешь. Оппоненты такъ много говорятъ о своей послѣдовательности и такъ смѣло заявляютъ о логичности своихъ разсужденій на основаніи опыта и фактовъ, что, volens-nolens, приходится возвращаться къ тому-же вопросу и детально остановиться на ихъ „возраженіяхъ".

На этотъ разъ горячую защиту дѣятельности г. Гордѣева взялъ на себя г. Nix и чего-чего не наговорилъ онъ по этому поводу, вообще, и по моему адресу — въ частности!

Прежде всего укажу на ту замѣчательную *послѣдовательность*, о которой такъ много говоритъ г. Nix.

Въ среду онъ указалъ на то, что мнѣніе его, Nix'а и товарищей по газетѣ Альфы и Ноты есть мнѣніе двухъ газетъ, всей думы, всей театральной публики, вообще всей Одессы (можетъ быть даже всей Херсонской губерніи, всей Россіи, всей Европы, всего міра), а мое мнѣніе—единственное, исключительное, витаетъ въ пространствѣ, и поэтому *всѣ его игнорируютъ*. И вотъ—противъ такого-то мнѣнія, которое всѣми игнорируется, г. Nix, написалъ цѣлыхъ сто строкъ. Казалось-бы, достаточно. Можно-ли дольше останавливаться на мнѣніи исключительномъ, безпочвенномъ и не выдерживающемъ никакой критики? Такъ нѣтъ-же. Въ виду *послѣдовательности* г. Nix и на слѣдующій день посвящаетъ уже вдвое болѣе строкъ моему „единственному и всѣми игнорируемому" мнѣнію.

Перехожу къ возраженію по существу.

Говоря о заявленіяхъ гг. Гордѣева и Супруненко, г. Nix посклицаетъ:

„Неизвѣстное не всегда хуло, но всегда гадательно. Извѣстное всегда хорошо, потому что извѣстно. Промѣнять извѣстное и очевидное на неизвѣстное и загадочное не практично и смѣшно".

Увы, слишкомъ много фразъ и слишкомъ мало дѣла. „Извѣстное всегда хорошо, потому что оно извѣстно". Такъ-ли, г. Nix? Достаточно-ли быть извѣстнымъ, чтобы уже быть и хорошимъ? А если это самое извѣстное потому и не желательно, что оно не хорошо, а плохо?

Недостаточно заявлять «опытный, знающій, компетентный", надо еще и доказать это, а г. Гордѣевъ, если и доказалъ что-нибудь, такъ именно какъ разъ обратное тому, на что указываютъ его сторонники.

Основываясь исключительно на фактахъ, можно смѣло сказать, что г. Гордѣевъ очень не важный режиссеръ и совсѣмъ не дѣльный антрепренеръ, хотя онъ, по заявленію Nix'а, много лѣтъ руководилъ оперными дѣломъ въ провинціи и *дважды у самого Грекова*.

Право, достаточно и одной этой фразы Nix'а. По увѣренію „Нов. Тел.", дѣло у Грекова велось безобразно, отвратительно, ниже всякой критики, велось такъ, что было-бы преступленіемъ продолжать антрепризу Грекова. А вѣдь этимъ дѣломъ, по словамъ того-же „Нов. Тел.", руководилъ г. Гордѣевъ.

Сопоставьте эти два заявленія—и получится выводъ, мало говорящій въ пользу опытности, знанія и умѣнія г. Гордѣева. Мнѣ могутъ возразить, что вести чужое дѣло очень трудно и только въ собственномъ можно проявить всѣ свои способности и таланты. Не спорю и разсмотрю дѣятельность г. Гордѣева въ этомъ году.

Въ чемъ выразились режиссерскіе таланты г. Гордѣева? Въ теченіе сезона шли давно всѣмъ извѣстныя, оскомину набившія оперы „Лючія", „Трубадуръ", „Лукреція Борджіа", „Сонамбула", „Линда-де-Шамуни", „Севильскій цирульникъ" и „Риголетто"—при постановкѣ этихъ оперъ режиссеру, въ сущности, и дѣлать нечего, каждый хористъ, каждый статистъ знаетъ, гдѣ ему стать и что ему дѣлать, и если-бы г. Гордѣевъ совершенно стоялъ въ сторонѣ, эти оперы прошли-бы навѣрное лучше и глаже, чѣмъ это было подъ его режиссерскимъ вліяніемъ.

Болѣе сложныя оперы, какъ „Жидовка", „Анда", именно въ смыслѣ постановки оставляли желать многаго и вызвали не мало нареканій не только со стороны публики, но даже и рецензентовъ — сторонниковъ г. Гордѣева: то хоръ не проявлялъ никакой жизни и совершенно бездѣйствовалъ въ тѣ моменты, когда необходимо было общее движеніе; то пяти-шести хористамъ подаются кубки, а всѣ остальные пьютъ, поднося къ губамъ кулаки. Сложныя по постановкѣ „Гугеноты" поставлены такъ плохо и прошли такъ вяло и безжизненно, что любимая опера не дѣлала сборовъ.

Особенно долженъ былъ г. Гордѣевъ проявить свои способности при постановкѣ новыхъ оперъ. И что-же? Какъ поставлена „Самсонъ и Далила"? Я не говорю о декораціяхъ и костюмахъ,—это не относится къ режиссерской дѣятельности. Вспомните, какой хохотъ вызвали появляющіеся въ первомъ актѣ старѣйшины, выходившіе по трое съ тѣми-же поклонами и ужимками. Это ужъ всецѣло падаетъ на режиссера. А какъ поставлена сцена убійства Абимелеха? По либретто, израильтяне, воодушевленные Самсономъ, нападаютъ на филистимлянъ и тѣ въ ужасѣ разбѣгаются. Подъ режиссерствомъ г. Гордѣева, Самсонъ спокойно убилъ Абимелеха, а филистимлянское войско ничего противъ этого не имѣло. Вмѣсто эффектной сцены общаго оживленія получалось нѣчто смѣшное и ни съ чѣмъ несообразное.

Храмъ рушится неожиданно для филистимлянъ,—но опытный режиссеръ г. Гордѣевъ знаетъ объ этомъ раньше и приказываетъ всему хору собраться въ кучку и удечься поудобнѣй.

При постановкѣ новой оперы г. Гордѣевъ обнаружилъ всѣ свои режиссерскіе таланты.

Перехожу къ его антрепренерской дѣятельности. Лучшія силы сезона, это—оркестръ и хоръ, но къ нимъ никакого отношенія г. Гордѣевъ не имѣлъ. Не имъ они составлены и не онъ виновникъ того, что они шли хорошо.

На обязанности г. Гордѣева лежало только составленіе труппы. Я вовсе не хочу критически относиться къ артистамъ, и готовъ признать, что главныя силы были хороши и.. мнѣ остается только сообщить слѣдующій весьма характерный фактъ: г-жѣ Бардальо, Кучини и Угэтъ *приглашалъ не г. Гордѣевъ*. Вступилъ съ ними въ переговоры, довелъ послѣдніе до конца и заключилъ ангажементъ г. Пробицынъ, а г. Гордѣевъ только подписалъ контрактъ. Самому-же г. Гордѣеву принадлежитъ честь приглашенія г-жъ *Ребуффини, Бланки, Росси Траунеръ и г. Урбината, Поллы и Вентурини*. Даже балерину Росси пригласилъ тотъ-же г. Пробицынъ.

Какъ-бы то ни было, труппа составлена и сезонъ начался. Какъ велъ дѣло антрепренеръ г. Гордѣевъ? Не смотря на краткость сезона, Городской театръ не разъ и не два былъ закрытъ и спектакли не шли, *такъ какъ ставить было нечего*.. Я не говорю объ отмѣнахъ и замѣнахъ спектаклей. Тутъ можетъ быть виноваты болѣзни и капризы артистовъ,—но можно-ли такъ вести дѣло, чтобы при хорошемъ оркестрѣ, хорѣ и достаточно большомъ составѣ труппы совершенно нечего было ставить? Это-ли доказываетъ антрепренерскую опытность и умѣлое веденіе дѣла.

Послѣ недѣли перерыва, начался великопостный сезонъ. Что сдѣлалъ для него „энергичный антрепренеръ"? Ровно ничего, и въ доказательство этого, лучше всего привести выдержку изъ „Нов. Тел." отъ 15-го февраля:

Нами получены свѣдѣнія о крайней безпечности антрепризы, выразившейся въ томъ, что всю первую свободную недѣлю Великаго поста въ Городскомъ театрѣ не было ни одной репетиціи, стало быть, трудно разсчитывать на скорую постановку новой оперы. Такая бездѣятельность при продолженіи оперы на великопостный сезонъ заслуживаетъ полнаго порицанія и можетъ невыгодно отразиться на ходѣ дѣла.

Результатъ этой „компетентной и превосходной" дѣятельности извѣстенъ: сборы сильно упали, великопостный сезонъ оказался очень убыточнымъ, и уже съ пятой недѣли Городской театръ закрытъ, тогда какъ при мало-мальски сносномъ и разумномъ веденіи дѣла, можно было-бы поставить еще десять спектаклей.

Повторяю, я ни на минуту не сомнѣваюсь въ справедливости заявленія сторонниковъ г. Гордѣева, что все дѣло велъ онъ одинъ.

Какъ онъ велъ его, — достаточно, надѣюсь, выяснено, и къ нему именно меньше всего примѣнима фраза „извѣстное *всегда хорошо*, потому что оно извѣстно".

* * *

Собственно съ г. Nix'омъ спорить и вступать въ какія-либо объясненія, я право, не имѣю никакого желанія и, конечно, не буду, чтобы покончить съ его „логичными разсужденіями", приведу только слѣдующее характерное мѣсто изъ его „возраженія":

Сторонникъ принятія новаго ученика для обученія его антрепренерству самъ-же себя побиваетъ такъ нельзя лучше.

Онъ указываетъ, что покойные Картаховъ и Черкасовъ и живой Коршъ были хорошими антрепренерами.

Это вѣрно, и объясняется это тѣмъ, что они начинали въ глуши или съ маленькихъ предпріятій и пріобрѣтали опытъ и административно-художественныя познанія годами.

Итакъ, я самъ себя побиваю!

Очень хорошо.

Всѣ названные антрепренеры *начинали въ глуши или съ маленькихъ предпріятій*.

Такъ какъ г. Nix ограничивается этимъ и не называетъ мѣстъ, гдѣ они начинали, исправдо его ошибку и укажу ихъ: г. Коршъ началъ антрепризу въ 1882 году — **въ Москвѣ**, г. Картаховъ—въ 1875 г. *въ Петербургѣ*, въ Ливадіи и только г. Черкасовъ началъ оперное дѣло въ Ростовѣ-на-Дону, опять-таки не глушь, но... видимо, по мнѣнію Nix'а, и Москва, и Петербургъ въ сравненіи съ Одессой—глушь.

Вотъ что въ его глазахъ и послѣдовательно, и логично!

М. Яр.

Первая выставка этюдовъ и эскизовъ товарищества южно-русскихъ художниковъ.

На только что открывшейся выставкѣ этюдовъ и эскизовъ товарищества ю.-р. художниковъ публика можетъ ознакомиться съ тѣмъ, какимъ образомъ художникъ создаетъ свои картины и какъ онъ изучаетъ природу, необходимую для картинъ-же, посредствомъ этюдовъ. Происхожденіе самого слова „этюдъ" ясно намъ говоритъ, чего, именно, желаетъ художникъ, когда пишетъ *съ натуры* на клочкѣ холста, тотъ или иной видъ, ту или иную голову. Въ то время, какъ въ картинѣ художника, должно быть все, т. е. рисунокъ, колоритъ, идея, детализовка, пластика, экспрессія и т. д.—въ этюдѣ художникъ только ищетъ общаго впечатлѣнія изображаемаго пейзажа, лица или фигуры; онъ даже и неособенно старается, когда пишетъ его, не гонится за эффектомъ или за какой-либо тенденціею. Поэтому этюды, весьма часто благодаря искренному чувству, руководившему художникомъ, гораздо лучше выходятъ чѣмъ картины. Самые крупные собиратели живописи какъ у насъ, такъ и на западѣ, не задумываются повѣсить крохотный этюдикъ рядомъ съ колоссальнымъ холстомъ, на который потрачено нѣсколько десятковъ лѣтъ труда. Въ то время, какъ этюды пишутся только *съ натуры*, эскизы пишутся, когда художникъ желательно видѣть общую физіономію будущей своей картины — только *на памятъ*.

На выставкѣ имѣются вещи совершенно законченныя, какъ, напр., «Женская головка» Иванова (въ два свѣта). Этюдъ этотъ мы находимъ гораздо лучше портрета, бывшаго на послѣдней выставкѣ южно-русскихъ художниковъ. Направленіе Иванова теперь совершенно опредѣлилось — это импрессіонистъ, ищущій эффектовъ, воздушности и очень любящій «*матовый*" тонъ. Хотя живопись его еще не лишена нѣкоторой конфектности и рисунокъ его не особенно твердъ, но при всемъ томъ мы должны отдать справедливость г. Иванову, за его любовь къ рисунку, чего совсѣмъ не видно у остальныхъ импрессіонистовъ, какъ, напр., у г. Ганскаго. Послѣдній выставилъ множество этюдовъ весьма типичныхъ, ясно говорящихъ, что такое, именно, импрессіонизмъ. Сильные его этюды полны жара и воздуха, сгущеннаго жгучими лучами солнца такъ что предметы, изображаемые г. Ганскимъ, видны какъ-бы сквозь легкую дымку,—(этоособенность всѣхъ импрессіонистовъ). Я вернусь еще къ этимъ интересныхъ этюдамъ.

Ганскій «Этюдъ».

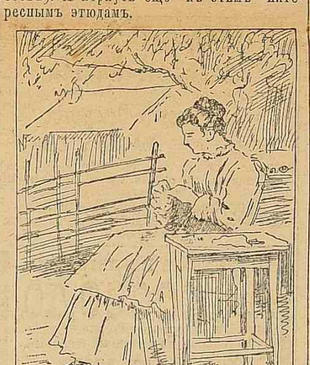

К. К. Костанди «Этюдъ».

Обратимся къ генераламъ выставки. Изъ нихъ выдѣляется своими этюдами К. К. Костанди, который хотя и не импрессіонистъ, но это не мѣшаетъ его этюдамъ быть прелестными и милыми; очень пріятно видѣть, какъ на клочкѣ холста, двумя тремя тонами и столькими-же штрихами великолѣпно передано поле при восходѣ луны. Мы не можемъ понять только одного,—почему именно гуслямъ его превосходительства котяти написаннымъ довольно черно, оказанъ такой почетъ и имъ отведено такъ много мѣста... Всякому ясно, что картина, при подобныхъ обстоятельствахъ можетъ выдѣляться, но вѣдь другія произведенія отъ этого страдаютъ и многія изъ нихъ прямо сбиты въ кучу. Въ особенности не повезло на выставкѣ въ этомъ отношеніи экспонентамъ, которые не удостоились даже попасть на афишу.

Бенвенуто.

Рефлексъ, какъ основа нервной дѣятельности.

(Первая лекція проф. Б. Ѳ. Верниго).

При большомъ стеченіи публики прочелъ третьяго дня свою первую лекцію на тему «о рефлексѣ, какъ основѣ нервной дѣятельности» проф. Б. Ѳ. Верниго.

Почтенный профессоръ поставилъ себѣ задачею выяснить, насколько это возможно въ настоящее время, принципъ, по которому происходитъ нервная дѣятельность у животныхъ. Опредѣливъ нервную дѣятельность, какъ регуляцію всѣхъ отправленій организма, регуляцію, приспособляющую одно отправленіе къ другому и всѣ вмѣстѣ къ условіямъ окружающей среды, профессоръ для выясненія характера подобной регуляціи, подробно остановился на разборѣ одного частнаго примѣра, а именно: на разборѣ явленій движенія, наступающихъ у обезглавленнаго животнаго, при какомъ либо раздраженіи кожи. При посредствѣ цѣлаго ряда опытовъ надъ лягушками было показано, что эти явленія очень сложны и предполагаютъ распространеніе возбужденія отъ раздражаемой точки кожи по нервамъ къ спинному мозгу и, затѣмъ, дальнѣйшее распространеніе возбужденія по новымъ нервамъ къ мышцамъ, которыя приходятъ, благодаря этому, къ сокращенію. Такъ какъ въ данномъ случаѣ мозгъ является центральнымъ пунктомъ, къ которому направляется возбужденіе отъ кожи и отъ котораго оно возвращается, какъ будто-бы отражается по направленію къ мышцамъ, то, поэтому, такого рода движеніе получило названіе *рефлекторнаго движенія*. Такое рефлекторное движеніе представляется вполнѣ цѣлесообразнымъ и, тѣмъ не менѣе, оно протекаетъ абсолютно безсознательно, какъ это доказываютъ наблюденія надъ людьми, у которыхъ, вслѣдствіе несчастныхъ случайностей, перешибленъ спинной мозгъ.

Переходя къ явленіямъ у животнаго, у котораго оставлена большая часть головного мозга и вырѣзаны только одѣ большія полушарія, лекторъ показалъ, что подобныя животныя способны производить рѣшительно всѣ движенія, какія производятъ нормальныя животныя; они ходятъ, дышатъ, прыгаютъ, сохраняютъ равновѣсіе при различныхъ условіяхъ и проч. Но только всѣ эти движенія у подобнаго животнаго не происходятъ произвольно, а требуютъ какого-либо внѣшняго раздраженія. На основаніи этого можно было-бы думать, что дѣятельность нервной системы происходитъ и здѣсь совершенно машинообразно, по тому-же самому типу, по которому происходятъ и рефлексы спинного мозга. Обѣщая выяснить этотъ вопросъ въ слѣдующей лекціи, профессоръ указалъ только на присутствіе въ головномъ мозгу особенныхъ аппаратовъ, раздраженіе которыхъ вызываетъ не движенія, а наоборотъ — остановку происходящихъ движеній. Изъ игры этихъ, такъ называемыхъ, тормазящихъ аппаратовъ мозга, съ одной стороны, и двигательныхъ аппаратовъ, съ другой — лекторъ и обѣщаетъ вывести возможность машинообразнаго происхожденія всѣхъ самыхъ сложныхъ движеній.

Лектору много апплодировали.

Вандербильдъ въ Одессѣ!

Вчера прибылъ въ Одессу въ 1 часъ дня изъ Севастополя на пароходѣ «Вел. Кн. Ольга» американскій милліонеръ Джемсъ Вандербильдъ, извѣстный подъ именемъ «серебрянаго короля». Онъ остановился въ Европейской гостинницѣ вмѣстѣ съ сопровождающимъ его секретаремъ Е. Барнеромъ и двумя слугами. Въ гостинницѣ Вандербильдъ занялъ 4 номера, выходящихъ окнами на Пушкинскую ул. Сейчасъ по прибытіи своемъ онъ спустился въ ресторанъ, гдѣ заказалъ себѣ обѣдъ по карточкѣ.

Мистеръ Джемсъ Вандербильдъ еще довольно молодой человѣкъ, лѣтъ 32, высокаго роста, брюнетъ и безъ всякой растительности на лицѣ. Одѣвается онъ скромно въ платье англійскаго покроя и носитъ мягкую шляпу. Весь багажъ его состоитъ изъ двухъ—трехъ чемодановъ и сундуковъ. Говоритъ мистеръ Вандербильдъ по англійски и немецки. Въ Одессѣ онъ пробудетъ до субботы, когда отправится въ Константинополь. Мистеръ Вандербильдъ сдѣлалъ сегодня визитъ американскому консулу, а вечеромъ былъ въ Русскомъ театрѣ.

Мистеръ Вандербильдъ никого не принимаетъ у себя.

Путешествуя по Россіи, онъ усердно изучаетъ русскій языкъ и не разстается съ англійско-русскимъ словаремъ.

Мистеръ Джемсъ Вандербильдъ старшій сынъ американскаго, архи-милліонера Гарриса Вандербильда и обладаетъ неимовѣрно—колоссальнымъ состояніемъ, основаніе которому положилъ Корнелій Вандербильдъ, родившійся въ 1794 году, въ Нью-іоркскомъ штатѣ, отъ бѣдныхъ родителей. 16-ти лѣтъ Корнелій обзавелся небольшимъ парусным суденышкомъ, потомъ сдѣлался капитаномъ парохода, сталъ строить паровыя суда и составилъ этимъ путемъ громадное состояніе, впослѣдствіи еще увеличенное удачными желѣзнодорожными спекуляціями. Въ рукахъ Вандербильда сосредоточилось, въ концѣ-концовъ, распоряженіе желѣзнодорожною сѣтью въ 3400 к.м., стоимостью въ 149 мил. дол. К. Вандербильдъ умеръ въ 1877 г. въ Нью-Іоркѣ, завѣщавъ университету своего имени (Vanderbilt-University) въ Нашвилѣ, въ Тенесси, 700,000 дол. Большую часть его состоянія, опредѣляемаго въ 100 мил. дол., получилъ старшій сынъ Вильямъ (род. 1821 г.), обогатившійся еще больше участіемъ въ разныхъ желѣзнодорожныхъ, телеграфныхъ, телефонныхъ и т. п. предпрі

малый Биржевой залъ. Такимъ образомъ, препятствія къ тому, чтобы А. П. Новиковъ остался предсѣдателемъ этой комиссіи устранены.

⁂ **Неудавшееся предпріятіе.** Нѣсколько времени тому назадъ мы сообщали, что университетскій механикъ І. А. Тимченко пошелъ въ гор. управу съ ходатайствомъ о продажѣ ему участка земли между Кульяникимъ лиманомъ и моремъ для сооруженія образцоваго купальнаго заведенія, морскихъ и лиманныхъ ваннъ, бассейновъ различныхъ температуръ и проч. По мнѣнію г. Тимченко, всѣ нынѣ существующія городскія и частныя морскія лѣчебныя заведенія далеко не удовлетворяютъ требованіямъ, предъявляемыхъ врачами и публикой. Въ виду этого, г. Тимченко проектировалъ грандіозныя сооруженія съ свободными бассейнами и пр. Гор. управа увѣдомила г. Тимченко о томъ, что ходатайство его не удовлетворено.

⁂ **При физико-математическомъ отдѣленіи** Новороссійскаго общ. естествоиспытателей образовалась нѣсколько времени тому назадъ коммисія по разработкѣ вопросовъ, касающихся экспериментальной физики и математики, и для выработки порядка физическаго кабинета. Въ послѣднемъ засѣданіи этой коммисіи проф. О. И. Шведовъ и мех. Тимченко (члены коммисіи) съ успѣхомъ демонстрировали построенный по идеѣ профессора О. И. Шведова новый аппаратъ, конструктированный Тимченко, для показанія законовъ свободнаго паденія тѣлъ.

⁂ **Къ зимнему движенію «конки» на Малый Фонтанъ.** Въ ноябрѣ прошлаго года линія «конки» на Малый Фонтанъ дала выручки 111 р. 70 к., что составляетъ среднимъ числомъ 3 р. 72 к. въ день; въ декабрѣ выручка съ этой линіи достигла 126 р. 55 к. или среднимъ числомъ 4 р. 8 к. въ день; въ январѣ—164 р. 95 к. или среднимъ числомъ 5 р. 32 к. въ день; въ февралѣ 155 р. 40 к. или среднимъ числомъ 5 р. 55 к. въ день; съ 1 марта по 15 выручено 87 р. 20 к. или среднимъ числомъ 5 р. 81 к. въ день. Средняя выручка въ день за все означенное время достигла 4 р. 78 4/10 к. и, такимъ образомъ, выручка не достигла обусловленной въ контрактѣ суммы 5 р. всего только на 21 9/10 к., а между тѣмъ это обстоятельство даетъ право г. Камбье не содержать зимняго движенія на Малый Фонтанъ. Не смотря на это директоръ конки г. Камбье, какъ намъ сообщаютъ, обѣщалъ гор. обществу управленію не прекращать на будущее время движенія въ этой мѣстности въ зимніе мѣсяцы.

⁂ **О правахъ отставныхъ николаевскихъ солдатъ.** Извѣстіе, перепечатанное изъ «Восх.» въ нашей газетѣ, о томъ, что въ Мелитопольскомъ уѣздѣ раздаютъ отставнымъ николаевскимъ солдатамъ—сверямъ землю, вызвало въ Екатеринославѣ гражданую сенсацію. Отставные солдаты—сверы требуютъ изъ гор. управы копіи посемейныхъ списковъ и будутъ хлопотать въ министерствѣ государственныхъ имуществъ объ отводѣ имъ въ Таврической губ. надѣловъ по 7 дес. на душу мужского пола.

⁂ **Пріѣздъ д. с. с. С. Григорьева.** Въ настоящее время въ Одессѣ находится пріѣхавшій изъ Петербурга главный инспекторъ по учебной части д. ст. сов. С. С. Григорьевъ. Его превосходительство посѣтилъ коммерческое училище. Въ сопровожденіи директора училища И. С. Боровскаго, предсѣдателя попечительнаго совѣта А. А. Тработти и нѣкоторыхъ преподавателей, д. с. с. С. Григорьевъ подробно осмотрѣлъ помѣщенія училища, а также присутствовалъ въ нѣкоторыхъ классахъ на урокахъ.

⁂ **Распорядительный комитетъ выставки** холоднаго и огнестрѣльнаго оружія и примѣненія техники къ военному дѣлу извѣщаетъ, что въ помѣщеніи выставки, находящейся въ зданіи техническаго общества, по вторникамъ и пятницамъ будутъ происходить слѣдующія публичныя чтенія:

1) Въ пятницу, 17 марта, полковникъ Каменскъ прочтетъ „о новой 3-хъ линейной винтовкѣ и холодномъ оружіи"; 2) во вторникъ, 21 марта капитанъ Зубчаниновъ—„объ устройствѣ кофоднаго прутка въ военное время"; 3) въ пятницу, 24 марта, капитанъ Зубчаниновъ—„о значеніи минъ при оборонѣ". Начало чтеній въ 8 час. вечера. Плата за входъ 20 коп.

⁂ **Владѣлецъ банкирской конторы** Н. С. Груберъ, согласно полученному указу сената, возведенъ въ потомственные почетные граждане.

⁂ **Инфлуэнца** пришла въ Одессѣ большіе размѣры. Въ город. больницу ежедневно поступаетъ много больныхъ, преимущественно съ окраинъ города.

⁂ **Для испытанія лицъ**, желающихъ держать экзаменъ на званія штурмана и шкипера каботажнаго и дальняго плаванія, назначается, при севастопольскомъ мореходномъ классѣ испытательная коммисія подъ предсѣдательствомъ капитана 1 ранга Невражина, и изъ членовъ: подполковника корпуса флотскихъ штурмановъ Бло, помощ. старшаго инж.-механика Козловскаго, младшаго помощника судостроителя Васильева, учителя мѣстнаго реальнаго училища Искры, купцовъ: Минарина и Гавалова, двухъ шкиперовъ коммерческаго флота, по назначеніе завѣдывающаго адмиралтействомъ Рус. Общ. Пар. и Торг. въ Севастополѣ, и преподавателя мореходнаго класса Щелкана. Засѣданія коммисіи начнутся, по словамъ «Кр. В.», съ 20 сего марта.

⁂ **Намъ доставленъ** 27 полутомъ «Энциклопедическаго словаря Брокгауза и Ефрона», содержащій массу оригинальныхъ статей, принадлежащихъ перу «извѣстностей". На сколько велика была потребность въ Россіи въ «энциклопедіи", ясно указываетъ тотъ грандіозный успѣхъ какой выпалъ на долю «словаря Брокгауза и Ефрона», разошедшагося уже, какъ объявляетъ контора редакціи «Словаря", первымъ изданіемъ (въ количествѣ 20.000 экз.), не смотря на то, что «Словарь» далеко еще не законченъ и по стоимости своей не для всякаго доступенъ. Надо думать, что матеріальному успѣху изданія не мало способствовала организованная издателями разсрочка платежа, дающая возможность обзавестись этимъ необходимымъ справочнымъ изданіемъ всякому интеллигенту, не обременяя своего бюджета. Приходится вторично послать редакціи „Словаря" упрекъ за отсутствіе хромолитографій, которыми изобиловали предыдущіе полутомы.

⁂ **Инспекторъ** по учебной части при департаментѣ торговли и мануфактуръ д. ст. сов. С. С. Григорьевъ вчера прибылъ въ Одессу изъ Николаева.

⁂ **Знаменитый виртуозъ** - скрипачъ Адольфъ Бродскій вчера прибылъ въ Одессу изъ заграницы и остановился въ Петербургской гостиницѣ.

⁂ **Чиновникъ особыхъ порученій** при министерствѣ финансовъ д. ст. сов. А. Н. Козловскій вчера прибылъ въ Одессу изъ Кіева.

⁂ **Временныя правила 1882 г.** Правительствующій сенатъ недавно вновь разъяснилъ, что временныя правила 1882 г., воспрещающія евреямъ вновь селиться внѣ городовъ и мѣстечекъ, не содержатъ никакого запрета относительно временнаго пребыванія ихъ въ сельскихъ мѣстностяхъ, и согласно неоднократнымъ разъясненіямъ сената, имъ должно быть предоставлено временное пребываніе въ сельскихъ мѣстностяхъ при наличности фактовъ, подтверждающихъ цѣль пребыванія ихъ въ означенныхъ мѣстностяхъ. Этотъ послѣдній указъ—отъ 9 ноября по жалобѣ мѣщ. Ш. Бронштейна на постановленіе бессарабскаго губернскаго правленія о неразрѣшеніи просителю временнаго пребыванія въ селахъ Измаильскаго у. для производства горговыхъ операцій.

⁂ **Производство и экспортъ лука заграницу.** Въ послѣдніе годы у насъ развился съ необыкновенною быстротою совершенно новый промыселъ—производство и экспортъ лука заграницу. Въ 1876 г. лука было вывезено всего 2.500 пуд., а въ 1893 г. черезъ одни балтійскіе порты—80.000 пуд. Промыселъ возникъ въ Курской губерніи, по инициативѣ мѣстнаго землевладѣльца кн. Волконскаго; теперь имъ занимается сплошь населеніе трехъ уѣздовъ.

⁂ **Вторая публичная лекція** проф. Б. Ф. Верго о рефлексѣ, какъ основѣ нервной дѣятельности, состоится въ субботу, 18 числа, вечеромъ, въ университетѣ. Лекція будетъ сопровождаться опытами.

⁂ **Торги** на отдачу въ аренду мѣстъ подъ торговлю квасомъ въ рундукахъ на обочинахъ тротуаровъ дали до сихъ поръ 20.180 р. Остались неотданными еще нѣсколько мѣстъ.

⁂ **Въ гор. аудиторіи** въ воскресенье, въ 7½ ч. вечера состоится общедоступная лекція, устраиваемая одес. слав. обществомъ. Д-ръ М. К. Бурда прочтетъ: «откуда берется у человѣка рабочая сила; какъ онъ ее расходуетъ, и какъ пополняетъ» по слѣдующей программѣ.

„Что такое сила вообще?. Что нужно разумѣть подъ рабочей силой человѣка? Клѣтка, ея жизнедѣятельность; развитіе въ клѣткѣ силы. Работа всего организма. Работа физическая и работа умственная. Мышцы, ихъ строеніе, свойства и дѣятельность. Разнятіе силы при химическихъ процессахъ, происходящихъ въ мышцахъ. Роль нервовъ и душевной дѣятельности въ проявленіи физической силы. Откуда берется въ мышцахъ необходимый для химическихъ процессовъ матеріалъ. Какъ этотъ матеріалъ расходуется и пополняется. Быстрое и медленное истощеніе физическихъ силъ. Физическое переутомленіе взрослыхъ и дѣтей. Какое должно быть отношеніе между трудомъ, отдыхомъ и сномъ, чтобы приходъ питательнаго матеріала былъ равенъ расходу. Трудъ разумный (съ физіологической точки зрѣнія) есть не наказаніе Божіе, а необходимое условіе здоровья человѣка. Полная недѣятельность также ведетъ къ гибели организма, какъ и чрезмѣрный трудъ. Умственный трудъ есть работа мозга и, какъ таковая, сопряжена съ потерей веществъ, что наблюдается и при работѣ мышцъ. Источникъ силы на землѣ—солнце.

По окончаніи лекціи состоится музыкальное отдѣленіе.

⁂ **На одесскомъ фондовомъ рынкѣ** продолжаетъ господствовать твердое настроеніе съ % бумагами мѣстныхъ банковъ. 5% заклад. листы земск. банка Херс. губ. курсировали вчера по 100½—100⅞ р., 5½% того-же банка по 101—101¼ р., 5% обл. одес. гор. кред. общества по 99⅞—100 р., 5½% того-же банка по 100½—100¾ р.

⁂ **Выигрышные билеты** 1-го займа вчера въ Петербургѣ вздорожали до 240 р., 2-го займа 226 р. 50 к., дворянскіе 212 р. 25 к. Въ Одессѣ билеты 1-го займа продавались по 238—240 р., 2-го займа по 225—227 р., дворянскіе по 211—213 р.

⁂ **Продажа имуществъ.** Вчера въ помѣщеніи общества взаимнаго кредита происходила продажа имуществъ, по которымъ просрочены платежи. Всего назначено было въ продажу 4 имущества. Къ началу продажи выкуплены были три имущества, и въ публичную продажу поступилъ только участокъ пустопорожней земли, въ количествѣ 2 дес. 1756 1/10 кв. саж., находящійся въ урочищѣ Малаго Фонтана. Этотъ участокъ, принадлежавшій Е. Ф. Патрикъ, съ которой причиталось долгу 4.000 р., пріобрѣтенъ за 6565 руб.

⁂ **Исторія 75-тысячнаго выигрыша.** Вчера мы сообщали, что выигрышъ въ 75.000 р. палъ 1-го марта на билетъ, принадлежащій семьѣ симферопольскаго почтово-телеграфнаго чиновника Шайко, недавно повѣсившагося. Любопытна исторія этого билета, показывающая, до какой степени бываютъ своеобразны капризы прихотливой судьбы. Одинъ изъ жителей мѣст. Каховки, еврей, желая продать съ выгодою принадлежавшій ему билетъ 2-го внутренняго съ выигрышемъ займа, разыгралъ его въ лотереяхъ, продавъ по рублю нѣсколько сотъ билетовъ. Одинъ изъ этихъ билетовъ купилъ телеграфный надсмотрщикъ г. Шайко, на долю котораго и палъ выигрышъ. Спустя нѣкоторое время г. Шайко, по невыясненной до сихъ поръ причинѣ, повѣсился, и выигрышный имъ билетъ перешелъ по наслѣдству къ женѣ покойнаго. Она нѣсколько разъ хотѣла его продать, но ее словно что-то удерживало, и вотъ 1-го марта нынѣшняго года на этотъ выигрышный за рубль билетъ палъ выигрышъ въ 75.000 руб. Говорятъ, что первый владѣлецъ билета, узнавъ о столь крупномъ выигрышѣ, едва не сошелъ съ ума отъ отчаянія.

⁂ **Народныя чтенія.** Въ воскресенье, 13 марта, въ 1 часъ дня, состоятся слѣдующія народныя чтенія: Въ гор. аудиторіи М. И. Пигуновъ прочтетъ «Полтавы», соч. А. С. Пушкина. Въ аудиторіи на Слободкѣ-Романовкѣ С. Г. Крапивинъ прочтетъ «Ст. Тихонъ, епископъ воронежскій и задонскій».

⁂ **Новый пріемъ нашихъ эскулаповъ избѣжать безпокойства, когда приглашаютъ къ небогатому больному.** Въ одномъ изъ небольшихъ домовъ по Дерибасовской улицѣ вчера случился бурный нервный припадокъ съ женщиной только что перенесшей инфлюэнцу. Всѣ окружающіе крайне перепугались и бросились къ живущему въ томъ-же домѣ д-ру К., умоляя его, какъ можно скорѣй, придти на помощь умирающей. Докторъ отвѣтилъ: „одѣнусь и сейчасъ придуъ. Проходитъ полчаса, окружающіе въ отчаяніи, снова къ доктору. „Д-ръ одѣвается, сейчасъ будетъ", былъ отвѣтъ. Чрезъ полчаса снова посланный приноситъ тотъ-же отвѣтъ: д-ръ одѣвается, сейчасъ будетъ". Полтора часа д-ръ одѣвался, пока припадокъ прошелъ, и больной стало легче, о чемъ сонли доктору увѣдомить доктора, дабы онъ пересталъ „одѣваться". Лучше уже прямо отказать: „не могу придти, обратитесь къ другому", его-бы не ждали и обратились къ другому, чѣмъ *полутора-часовымъ* одѣваніемъ вводить въ заблужденіе. Впрочемъ, за отказъ подать помощь могутъ привлечь къ отвѣтственности, а „одѣваться" по возможности, только полтора часа, а хотя-бы и цѣлыхъ два дня.

⁂ **Импровизированное кладбище.** Канализаціонный рабочій, работая у акцизной клиники въ Кіевѣ, замѣтилъ на поверхности воды, наполнившей большую яму, два плавающихъ дѣтскихъ трупа. Онъ немедленно заявилъ объ этомъ полиціи, которая явилась на мѣсто и начала разслѣдовать дѣло. Въ ямѣ, наполненной водою отъ стаявшаго снѣга, на днѣ, оказалось много дѣтскихъ труповъ и различныхъ отбросовъ спеціально акушерской клиники. Все это издавало страшное зловоніе. Яма была вмѣстимостью болѣе двухъ аршинъ ширины и длины и довольно глубокая. Поблизости открыли другую яму, засыпанную землею, толщиною всего въ полъ аршина, наполненную тѣмъ-же. Служащіе въ университетѣ и врачи объяснили, что яма спеціально выкапывалась для сбрасыванія вышедшихъ, мертворожденныхъ и разныхъ отбросовъ послѣ работъ и каждый день образовавшійся слой присыпался землею, а когда яма наполнилась, то засыпали ее окончательно; теперь-же, благодаря оттепели, недавно начатая яма наполнилась водой, почему два трупа и всплыли на поверхность. Сколько времени практиковался подобный способъ погребенія и сколько изъ уже наполненныхъ ямъ незнаетъ. Производится, по словамъ „К. С.", дознаніе.

⁂ **Грабежъ.** Третьяго дня по Гулевой ул., вблизи аптеки Пискорскаго, проходила М. Бернгеръ, держа въ рукахъ рядикюль. На углу Коблевской ул. къ ней подскочилъ незнакомый человѣкъ, который вырвалъ изъ рукъ Бернгеръ рядикюль и быстро бросился въ сторону, желая скрыться. Къ счастью, въ это время проходилъ мимо окон. надзиратель Лишевскій, который, услышавъ крикъ г-жи Бернгеръ и замѣтивъ убѣгавшаго грабителя, бросился за нимъ и вскорѣ его задержалъ. Въ участкѣ задержанный назвался Л. Фрегкинымъ. Дѣло передано суд. слѣдователю 5 уч. одес. градоначальства.

⁂ **Несчастный случай** произошелъ третьяго дня съ г-жей Трушевской въ то время, когда она проѣзжала по Средне-Фонтанской дорогѣ въ собственной коляскѣ. Лошади, испугавшись, понесли, и г-жа Трушевская была выброшена изъ коляски. Затѣмъ, лошади дальше помчались, зацѣпились за столбъ и разбили коляску. Во время паденія г-жа Трушевская получила ушибы.

⁂ **Домашній воръ.** Въ послѣднее время изъ погреба д. Мацкова по Дворянской ул. стали систематически пропадать вино и другія напитки, принадлежавшія живущему въ этомъ домѣ г. Попандопуло. Вора все не удавалось поймать. Третьяго дня ночью въ помѣщеніе, занимаемое г-жей Амельянцкой, забрался воръ, который назадъ тотчасъ, дворникъ, замѣтивъ вора, позвалъ на помощь нѣсколько человѣкъ. Едва дворникъ приблизился къ дверямъ квартиры Амельянцкой, какъ оттуда выбѣжалъ воръ, оказавшійся бывшимъ дворникомъ и вскочилъ на крышу съ цѣлью скрыться черезъ сосѣдній дворъ. Дворникъ дома успѣлъ схватить вора за ногу, но тотъ оставилъ въ рукахъ сапогъ и скрылся. Благодаря этому случаю, удалось выяснить, кто похищалъ изъ погреба напитки.

⁂ **Задержаніе вора.** Приставомъ Чебановымъ получено было нѣсколько дней тому назадъ анонимное письмо, что въ Елисаветградѣ выѣхала шайка воровъ, съ цѣлью обокрасть тамошній магазинъ золотыхъ вещей. Немедленно г. Чебановъ телеграфировалъ объ этомъ елисаветградской полиціи, которая, какъ мы уже сообщали, успѣла задержать нѣсколько членовъ шайки. Одинъ изъ нихъ назвавшійся въ началѣ Зильберштейномъ оказался М. Гальперномъ извѣстнымъ воромъ, давно разыскиваемымъ властями за разныя „художества". Гальперномъ доставленъ въ Одессу.

⁂ **Пропажа муза.** Въ „Вѣд. Од. Град." напечатано слѣдующее характерное объявленіе: 24 января 1895 г. мужъ мой, потомственный дворянинъ, Петръ Матвѣевичъ Григоровичъ, служившій капитаномъ въ Ц. О. П. и Т., скрылся неизвѣстно куда. (Шантретъ, высокаго роста, глаза голубые, носъ и ротъ умѣренные прошу лицъ, имѣющихъ о немъ какія-либо свѣдѣнія сообщить мнѣ, въ д. № 27, по Кисловской улицѣ, кварт. № 24. Елена Спиридоновна Григорашъ.

⁂ **Пожаръ въ Ментонѣ.** Въ Ментонѣ 12 (24) марта произошелъ большой пожаръ въ центральномъ кварталѣ St.-Charles. Сгорѣло 4 громадныхъ дома и двѣ верфи. Пожарныя команды, какъ мѣстная такъ и прибывшая изъ Монако, къ счастью прекратили дальнѣйшее распространеніе огня. Свыше 50 семействъ, какъ оказалось, все потеряли и остались безъ крова. Размѣры убытковъ опредѣляютъ въ полъ-милліона франковъ.

⁂ **Самая высокая температура** была вчера утромъ въ Новороссійскѣ—болѣе 8 град. въ Харьковѣ, напротивъ, была нуль.

Дождь былъ, третьяго дня, вечеромъ въ Николаевѣ. Ночью дождь смѣнился туманомъ. Въ Керчи ночью на 16 марта и вчера утромъ также былъ дождь.

⁂ **Погребенія** на город. христ. кладбищахъ 15 марта: одес. куп. С. Медыщцевъ 62 л., грек. подд. Е. Василопуло 57 л., одес. мѣщ. З. Ковалевъ 34 л., кіев. мѣщ. И. Кравцовъ 62 л., одес. мѣщ. Д. Иноземцевъ 63 л., одес. мѣщ. А. Егорова 86 л., зап. ряд. Л. Малаховъ 38 л. и 6 дѣтей.

Городскія происшествія.

Изъ квартиры П. Заболотнаго въ д. Вейна по Разумовской ул. совершена посредствомъ взлома кража разныхъ вещей на 200 руб.

— На Преображенск. ул. въ районѣ Александровск. уч. найденъ подкидышъ мужск. пола, около мѣсяца отъ рожденія. Ребенокъ отправленъ въ город. пріютъ.

— Въ сер. больницу доставленъ изъ д. Перкель по Авиньковскому пер. Б. Буберъ, который вскорѣ скончался.

⁂ **Пожертвовали** на устройство разговѣнъ въ Свѣтлое Воскресеніе для бѣдныхъ.

16 марта. Ф. и О. Морсъ 6 р., П. И. Блашкъ 1 р., Одесское Товарищество красокъ и лакоръ 10 р., Розманъ 2 р., С. Г. Кузнецовъ 5 р., Гуревичъ и Тамаркинъ 3 р., Ненавѣстная 3 р., Д. М. Скулечъ 10 р., Б. Букштабъ 5 р., Я. А. Новиковъ 50 р., Н. и С. Лобовы 3 р., Екатерина Ефимова 7 р., Василій Ефимовъ 5 р., Ш. Шойнисъ 2 р., Папа Костаки 3 р., М. М. Блинженскій 15 р., Г-жа Агалова 5 р. Ш. Гинцберъ 3 р., Абрамъ Дышинъ 25 р., Ф. Сигтонскій 3 р., Дмитрій и Елена Карнаховы 6 р., Левъ Спѣлинскій 2 р., Любовь Мальта 10 р., Ф. Б. Нуво 10 р., Г. М. Левенсонъ 3 р., Гилло и Дигрихъ 15 р. А. Мирошенко 3 р., Елена Цикалюти 5 р. Ауслендеръ 10 р., Р. Мармаринъ 10 р., Одесскій газов. заводъ 25 р. С. Липовскій 1 р., Г. Гольдштейнъ 1 р., О. Л. Райхъ 1 р., С. и В. Доре 5 р., М. Н. и М. А. Сычченко 10 р., Г. Л. В. 10 р., Каролина Зильбермантъ 2 р., Лепольдъ Нейнеллеръ 25 р., Самуилъ Фромбергъ 3 р., Итого 323 р. Да прежде поступило 4796 р. 33 к. Всего 5039 р. 33 к. Жертвователей 406 человѣкъ.

Морскія новости.

Къ дѣятельности нашего порта

Изъ отчета одес. портоваго управленія видно, что въ отчетномъ году приходъ пароходовъ по сравненію съ 1893 г. увеличился на 638, а съ 1892 года—на 1072 парохода, причемъ преимущественная доля падаетъ на англійскіе пароходы, число которыхъ превышаетъ приходъ 1893 г. на 351 пар. Что-же касается парусныхъ судовъ и баржъ, то приходъ ихъ незначительно увеличился— прибыло болѣе, нежели въ 1893 году только на 181 судно. Съ увеличеніемъ движенія, вообще, судовъ, нашъ портъ, какъ въ отношеніи водной территоріи, такъ и въ отношеніи причала, не удовлетворяетъ требованіямъ усиливающихся торговыхъ операцій, вызывающихъ наплывъ большаго числа судовъ, съ одной стороны, а съ другой увеличенія самихъ судовъ. Послѣдніе по размѣрамъ своимъ увеличились вдвое и даже втрое, что отражается на причальной линіи. Дальнѣйшій ростъ прибывающихъ въ Одессу судовъ вызываетъ крайнюю необходимость расширенія порта. Тѣснота часто порождала въ портѣ поврежденія, которыя производились коммерческими судами. Исправленія эти потребовали расходовъ на 6442 р.

Въ отчетномъ году было 3 пожара, прекращенныхъ собственными портовыми средствами до прибытія гор. пожарной команды.

Техническимъ надзоромъ порта было произведено осмотровъ и освидѣтельствованій 339—инж. механикомъ 191 и кораб. инженеромъ 148, изъ нихъ съ цѣлью опредѣленія годности судовъ къ плаванію 3, оцѣнки аваріи 11, осмотровъ шлюпокъ 98, освидѣтельствованій паровыхъ котловъ 176, осмотровъ поврежденій портовыхъ сооруженій 4, оцѣнокъ баржъ министерства путей сообщенія 6, оцѣнокъ пароходовъ для пріема въ залогъ по уплатѣ акциза за нефтяные продукты 1 и осмотръ по разнымъ случаямъ пароходовъ 25.

Разныхъ случаевъ въ портѣ, вызвавшихъ составленіе протоколовъ, было 183, въ томъ числѣ по заграничному отдѣлу порта 80. По простымъ кражамъ составлено 69 протоколовъ, по разнымъ несчастнымъ случаямъ съ рабочими 33, по осмотрамъ разныхъ продуктовъ и уничтоженію гнилыхъ 10, по оскорбленіямъ должностныхъ и частныхъ лицъ 7, за покушенія на самоубійство и самоубійства 3, о скоропостижно-умершихъ 2, объ утонувшихъ и найденныхъ трупахъ 31, о нарушеніяхъ общественной тишины и спокойствія 2 и по разнымъ случаямъ 26.

Въ отчетномъ году *приходъ* разныхъ судовъ выразился въ цыфрахъ: пароходовъ 4051, паруси. судовъ 3946 и баржъ 2092, а *отходъ*: пароходовъ 4054, паруси. судовъ 8009 и баржъ 1974. Какъ приходъ, такъ и отходъ судовъ по національностямъ распредѣляется слѣд. образомъ: приходъ—русскихъ пароходовъ 2804, австр. 92 пар. и 2 судна, франц. 28 пар., англ. 889 пар., турец. 24 судна, герм. 24 пар., норвежск. 89 пар., датск. 34 пар., грец. 24 пар. и 28 судовъ, итал. 54 пар. и 4 судна, индеранд. 7 пар., гол. 4 пар. и испанск. 1 пар.; отходъ—русскихъ пар. 2814, судовъ 3851 и баржъ 1974, австр. 91 пар. и 2 судна, франц. 29 пар., англ. 893 пар., турец. 24 судна, герм. 23 пар., норвеж. 85 пар., датск. 34 пар., греческ. 23 пар. и 28 судовъ, итал. 52 пар. и 4 судна, индерл. 5 пар., гол. 4 пар. и испанскій 1 пар.

Движеніе пассажировъ въ отчетномъ году по національностямъ пароходовъ выразилось въ цыфрахъ. прибыло 154.197 чел., а отбыло 165.800, причемъ на русскихъ судахъ каботажнаго плаванія прибыло 138.891 чел., а отбыло 145.017 чел. и заграничнаго плаванія приб. 13.816, а отбыло 16.562 чел., франц. приб. 331 чел. отб. 103 чел., австр. приб. 729 чел. отб. 508 чел., англ. приб. 236 чел. от. 348 ч., итал. приб. 167 ч. отб. 3215 чел., турец. приб. 10 чел. отб. 2 чел., датск. приб. 7 чел. отб. 4, герм. приб. 5 чел. отбыло 2, норвеж. приб. 3 ч. отб. 1 ч. и греч. приб. 2 чел., а отб. 4 чел.

Распредѣленіе затѣмъ приходъ судовъ на прибывшія изъ портовъ Чернаго моря и суда, пришедшія изъ заграницы, видно, какой огромный перевѣсъ представляетъ цыфра прихода судовъ изъ портовъ Чернаго моря. По каботажному плаванію въ отчетномъ году пароходовъ прибыло 2576, паруси. судовъ 3885 и баржъ 2092, всего 8553, тогда какъ по заграничному плаванію—пар. 228, парус. судовъ 3, всего 231. Изъ числа прибывшихъ изъ заграницы пароходовъ, принадлежащихъ разнымъ владѣльцамъ и обществамъ находились: а) субсидированныхъ пароходовъ Р. О. П. и Т. 124, б) субсидированныхъ пар. общ. Черн.-Дун. пароходства 84, в) парох. Добровольнаго флота 13 и, наконецъ, принадлежащихъ разнымъ лицамъ 7 пароход. и 3 парус. судна, всего 228 пар. и 3 судна.

Ко всему этому надо прибавить, что въ отчетномъ году открыли въ портѣ свои дѣйствія: пріемный покой общества спасанія на водахъ имени «Н. М. Зеленой», пакгаузы общества Юго-Зап. жел. дор. и совершенно закончена Нефтяная гавань, не могущая, однако, открыть своихъ дѣйствій безъ защитительнаго волнолома, при отсутствіи котораго всякая стоянка при юго-восточныхъ (SO) вѣтрахъ представляется немыслимой, въ виду качки.

⁂ **Уменьшеніе карантиновъ.** Греческое правительство, въ виду ослабленія холерной эпидеміи въ Константинополѣ, для провенансовъ, приходящихъ въ порты Греціи, уменьшило карантины съ 10 на 5 дней.

⁂ **По расписанію Р. О. П. и Т.** сегодня долженъ былъ отойти изъ Одессы въ Николаевъ кар. „Румянцевъ". Однако, оповѣщенный рейсъ отмѣненъ, въ силу того, что пар. «Суворовъ» не прибылъ еще изъ Севастополя, а пар. «Румянцевъ» сегодня отходитъ изъ Одессы въ Керсонъ.

⁂ **Прибывшій вчера изъ крымско-кавказскаго** круговаго пассажирскаго рейса пар. Р. О. П. и Т. «В. К. Ольга", какъ у насъ уже сообщалось, испыталъ на пути въ Керчь и Новороссійскъ сильный штормъ, вслѣдствіе чего опоздалъ въ Батумъ на сутки. Обратный рейсъ парохода былъ почти такой-же, съ тою только разницею, что вѣтеръ отъ SW былъ сравнительно слабѣе, но за то зыбь была очень велика, и пароходъ шибко качало. Не смотря на всѣ неблагопріятныя условія плаванія, пароходъ, однако, заходилъ по всѣ порты и производилъ грузовыя операціи. Въ Одессу пароходъ прибылъ по время и вчера, окончивъ выгрузку 15 тыс. пуд. разнаго груза, отошелъ изъ Одессы въ севастопольскій докъ.

⁂ **Пароходы на мели.** Англійскій пар. „Revetil", шедшій изъ Батума съ грузомъ нотроелсума, сталъ на мель около Пинарскаго. Англійскій пар. „Hamrton", шедшій изъ Порть-Саида въ Керчь, попалъ на мель при Акбурну. Англійскій пар. „Grenville", шедшій изъ Сулина въ Антверпенъ, попалъ на мель во время тумана въ Англійскомъ каналѣ, около Дунжинесса.

⁂ **Движеніе пароходовъ добровольнаго флота.** Пар. „Саратовъ" 14 марта вышелъ изъ Суэца.

Письмо въ редакцію.

М. г. г. редакторы! Будьте столь любезны дать въ вашей уважаемой газетѣ мѣсто этой замѣткѣ. По поводу концерта нашего въ Одессѣ появились двѣ рецензіи, одна въ „Новор. Телеграфѣ", другая въ „Одес. Листкѣ". Насколько первая написана спокойно и приливно, настолько вторая дышетъ какой-то необъяснимой злобой противъ всѣхъ Императорскихъ артистовъ вообще, и насъ въ особенности. Но обѣ статьи сводятся на одномъ и томъ-же упрекѣ намъ въ назначеніи концерта на 9½ час. вечера. Никакъ не ожидалъ, чтобы перемѣщеніе концерта на 1 часъ могло навлечь на насъ нареканіе въ небрежномъ, даже оскорбительномъ, отношеніи къ публикѣ и искусству. Мнѣ было бы крайне непріятно думать, что одесская публика, такъ симпатично къ намъ относившаяся, могла-бы серьезно усмотрѣть въ этомъ не вниманіе къ себѣ. Если это такъ, то мы просимъ одесскую публику принять наши извиненія. Произошло-же это вслѣдствіе того, что концертъ нашъ первоначально предполагался на субботу, по оплошности устроителя, упустившаго изъ виду, что концерты по субботамъ не разрѣшаются и такъ какъ мы получили объ этомъ увѣдомленіе, когда всѣ остальные концерты нашего тура были уже назначены, то пришлось перенести одесскій концертъ на пятницу. Шестичасовый переѣздъ изъ Кишинева въ Одессу въ купэ 1-го класса *никоимъ образомъ* не могъ отразиться на нашемъ исполненіи. Кстати объ немъ. Мы не имѣемъ права вдаваться въ разборъ критической оцѣнки нашего исполненія. Артисты въ этомъ отношеніи безвинны, но я обращаюсь къ той части одесской публики, которая, не оскорбляясь назначеніемъ концерта на 9½ час. пришла насъ послушать, которая заставила насъ учетверить нашу программу (вмѣсто 3-хъ номеровъ 12), которая по окончаніи долго стояла у эстрады, требуя „bis" и даже бросая цвѣты. Неужели эта публика согласится съ мнѣніемъ г. рецензента „Одес. Листка" и не выразитъ свое сожалѣніе протеста. Я лично былъ глубоко огорченъ, узнавъ совершенно неожиданно отъ г. рецензента „Одес. Листка", что Яковлевъ *утратилъ* голосъ, у него остались одѣ сильныя высокія ноты, но къ счастью меня успокоилъ другой рецензентъ, который сообщаетъ, что Яковлевъ *сохранилъ* тотъ же красивый мягкій баритонъ, въ его нѣсни много оттѣнковъ и энергіи.

Примите и проч.

Артистъ Императорской русской оперы **Л. Яновлевъ.**

Между дѣломъ.

Южно-русскіе художники выставили на судъ публики очень много этюдовъ, приглашая одесситовъ пріобрѣсть съ аукціона любое произведеніе любого автора.

Нѣкоторые экспоненты оказываются чрезвычайно плодовитыми.

Художникъ, напр., Г. С. Головковъ выставилъ 48 этюдовъ!

Изъ нихъ одинъ только экземпляръ останавливаетъ на себѣ вниманіе.

„Лошадь, запряженная въ шарабанъ", безъ „хозяина и работника".

Если-бы г. Головковъ запрегъ свою лошадь не въ шарабанъ, а въ „махонькія" сани, можно было-бы думать, что онъ изобразилъ „Мухортаго", въ тотъ моментъ, когда тотъ совершаетъ со своимъ хозяиномъ и Никитой послѣднюю поѣздку.

Но обыкновенная лошадь, не „графская", и обыкновенный шарабанъ, не „толстовскій", не отвѣчая на злобу дня, представляютъ мало интереса для публики.

Далѣе по плодовитости слѣдуетъ отмѣтить художника Н. А. Околовича, выставившаго тридцать этюдовъ, художника Е. Н. Яцунскаго, экспонирующаго 26 эскизовъ, В. К. Костанди 25 этюдовъ.

Переходя отъ количества къ качеству, слѣдуетъ отмѣтить прелестную головку пастель Н. Д. Кузнецова.

Картина эта ласкаетъ зрѣніе и производитъ чарующее впечатлѣніе красотой выраженія.

Какъ-бы въ видѣ контраста съ этой прелестной головкой, выставленъ этюдъ Б. И. Эгиза „Голова старика".

На первой картинѣ васъ поражаетъ миловидное лицо, совершенно не тронутое житейскими бурями, а отъ картины г. Эгиза такъ и вѣетъ страданіями.

Вы видите, что этотъ сѣдой старикъ много на своемъ вѣку перенесъ.

Лицо его говоритъ о тяжеломъ прошломъ, безысходномъ настоящемъ, въ этихъ мутныхъ и давно уже потухшихъ глазахъ не тлѣетъ уже надежда на лучшее будущее.

Картина написана очень выразительно и поражаетъ жизненностью сюжета.

Изъ девяти этюдовъ С. Я. Кишиневскаго, обращаетъ на себя вниманіе „Мастерская въ парижской академіи художествъ" и „Прачка" (итальянка).

Если уже выставлять прачку, то необходимо было показать прачку-француженку.

Такая прачка могла-бы быть принята за madame Sans-Gêne или королеву прачекъ „Reine de Blanchisseuses", которую во время карнавала можно видѣть на улицѣ Парижа, окруженную вѣрноподданными.

Французы, вообще, вѣрноподданные... только такимъ королевамъ.

Выставить-же итальянскую прачку можно было только въ виду недавняго праздника мѣстной итальянской колоніи.

* * *

„Ожиданіе" П. А. Ильуса написано очень красиво. Публика ждетъ отъ этого художника очень многаго и, вѣроятно, ожиданія эти скоро оправдаются.

Этюды Л. О. Пастернака, по обыкновенію, очень эффектны. Они поражаютъ рельефностью и тщательностью отдѣлки.

Изъ другихъ работъ обращаютъ на себя вниманіе этюды Е. І. Буковецкаго, Т. Я. Дворникова, И. И. Иванова и А. П. Размарицына.

ВЪ ОДЕССѢ,
Банкирская контора торговаго дома
Р. Зоншейна и К°.
Дерибасовская ул., д. Греческаго училища

Банкирская контора Е. С. ЛИВШИЦА ВЪ ХЕРСОНѢ.
Суворовская улица, домъ Соколова

Банкирская контора А. Беновичъ и К°. ВЪ ХЕРСОНѢ,
Суворовская, д. Тарле, противъ конт. нотаріуса Подпалова.

ДВИЖЕНІЕ ПАРОХОДОВЪ

Русск. Общ. Пар. и Торг.
Съ 12 по 18 марта 1895 года
Отойдутъ изъ Практической гавани:
ВЪ НИКОЛАЕВЪ:
Марта 17, пятница, въ 8 час. утра, «Румынцевъ».
По линіи Крымско-Кавказской до Батума:
Марта 17, пятница, въ 4 час. дня «Сиѳеусъ» товаро-пассаж. рейсомъ.
Марта 18, суббота, въ 3 час. дня «В. К. Михаилъ» почтов. кругов. рейсомъ.
Ожидаются въ Практическую гавань по линіи Крымско-Кавказской:
Марта 18, суббота, «В. К. Константинъ» изъ почтов. прямого рейса.
Отойдутъ изъ Карантинной гавани по линіямъ Анатолійской и Александрійской прямой:
Марта 18, суббота, въ 4 ч. д. «Царь» прям. Александрійскимъ рейсомъ.
Ожидаются въ Карантинную гавань:
Марта 18, суббота, «Чихачовъ» изъ Александрійскаго прямого рейса.

Пароходы, слѣдующіе товаро-пассажирскими рейсами, будутъ заходить въ Судакъ.

Движеніе пароходовъ
Россійскаго Общества Транспортовъ

По Крымско-кавказской линіи: отходитъ изъ Одессы: по средамъ и пятницамъ въ полдень, отъ пристани на НОВОМЪ МОЛЛѢ, гдѣ производится пріемъ грузовъ и выдача пассажирскихъ билетовъ.
В предв. до особаго объявленія рейсы между ОДЕССОЙ и НИКОЛАЕВОМЪ будутъ совершаться по слѣдующему расписанію:
Отходъ изъ Одессы:
По понедѣльникамъ } въ 8 час. утра
„ средамъ . . . }
„ пятницамъ . . }
Отходъ изъ Николаева:
По воскресеньямъ }
„ вторникамъ . . } въ 9 час. утра.
„ субботамъ . . }

ДВИЖЕНІЕ ПОѢЗДОВЪ
Юго-Зап. Ж. Д.

Приходъ съ Одессу: Курьерскій № 1 въ 9 ч. 47 м. утра; почтовый № 3 въ 8 ч. 30 мин. утра; пассажирскій № 5 въ 8 ч. 57 м. вечера; пассажирскій № 7 въ 6 ч. 2 м. утра.
Отходъ изъ Одессы: Курьерскій № 2 въ 9 час. 2 мин. вечера; почтовый № 4 въ 9 ч. 42 м. вечера; пассажирскій № 6 въ 10 ч. утра; пассажирск. № 8 въ 11 час. 57 мин. ночи.

Объявленія ОДЕССКОЙ ГОРОДСКОЙ УПРАВЫ

Одесская Городская Управа приглашаетъ желающихъ отдать городу въ наемъ помѣщенія для лазарета 59 пѣхотнаго Люблинскаго полка, съ 1-го января 1896 года, заявить объ этомъ Управѣ письменно, не позже 1-го мая сего года, съ обозначеніемъ цѣны. Подробныя свѣдѣнія о требующихся помѣщеніяхъ можно получать въ Военномъ Отдѣленіи Управы ежедневно, съ 10 часовъ утра до 3 часовъ пополудни, за исключеніемъ неприсутственныхъ дней.

Въ Одесской Городской Управѣ 23 марта сего 1895 года и въ послѣдующіе дни, будутъ произведены устные торги на отдачу въ аренду подъ хлѣбопашество, огородничество и сѣнокошеніе, срокомъ по 5 августа и 5 октября 1895 года, девять участковъ земли между Овидіопольской дорогой и южной границей городского выгона подъ №№ 13, 14, 15, 16, 19, 20, 21, 22 и 23 и трехъ участковъ по правую сторону Тираспольской дороги подъ №№ 6, 7, 8.
Кондиціи и планъ можно разсматривать въ земельномъ отдѣленіи управы, ежедневно съ 11 до 3 ч. полудни, за исключеніемъ дней неприсутственныхъ. 3722—3—1

АУКЦІОНЪ.

Въ субботу, 18 марта, въ 12 ч. дня, въ аукціонной камерѣ будутъ продаваться съ публичнаго торга: 1) по требованію г. одесскаго градоначальника движимыя имущества Михаила Киселева, Товія Рухельмана, Розы Файеръ, Генриха Кваста, Исаакъ Игнатенковой, Ильи Новомирова, Мошки Францова, Маріи Черниской, Василія и Евдокіи Германъ, Ивана Рейкова, Эзры Лейдермана, Василія Писаренко, Моти Фельдмана и Бенцкова Бурдина, заключающіяся въ разной мебели и домашнихъ вещахъ; 2) по требованію Михайловскаго участка пригульная корова. 3) По требованію Измаильскаго резервнаго баталіона 65 пудовъ бумаги отъ уничтоженныхъ дѣлъ. 4) По требованію 1 и 2 легкихъ батарей 4 стрѣлковой бригады укупорочный матеріалъ. 5) По требованію почтовой конторы вложенія вскрытыхъ посылокъ. 6) По требованію полицейскихъ участковъ вещественныя доказательства.
3692—3—1

Въ субботу, 18 марта, въ 12 ч. дня, по требованію одесской городской управы, въ аукціонной камерѣ будутъ продаваться съ публичнаго торга 45 пучковъ мелкой лозы по 500 прутьевъ въ каждомъ пучкѣ и 25 пучковъ крупной лозы по 200 прутьевъ въ каждомъ.
Желающихъ осматривать означенную лозу просятъ обращаться къ завѣдывающему орошеніемъ нечистыми водами на Пересыпи г. Рустановичу. 3693—3—1

Книжно-писчебумажная торговля и ПЕРЕПЛЕТНО-ГРАФИЛЬНАЯ МАСТЕРСКАЯ
Ш. Д. МАЦЪ,
Успенская, д. № 107.
Принимаются заказы отъ иногородныхъ. Исполненіе скоро и добросовѣстно. 3334—14—1

Продается по случаю дубовый буфетъ, стулья, столъ, 2 кровати и канарейки Канатная, д. № 47, спросить дворника. 3713—3—1

На приморской дачѣ Ф. М. Тиктиной, Среднефонтанская дорога, 8 ст. парового трамвая отдается въ наемъ
ДОМЪ
о 9-ти комнатахъ со всѣми службами. 3714—3—1

Портниха кроитъ и шьетъ по журналу. Ищетъ работы поденно и принимаетъ работу на домъ. Ямская, д. № 70 Минина, кв. № 10. 3723—2—1

ТОКАРЬ
ХОРОШІЙ можетъ получить мѣсто на фабрикѣ Я. ГЕНА, Бугаевская. 3607—3—1

Окончившій Университетъ съ ручательствомъ готовитъ на **вольноопредѣляющихся** въ гимназіи, реальн. уч. и аптекарскихъ учениковъ. Цѣна 10 руб. въ мѣсяцъ. Спиридоновская, меблиров. комн. „Болгарія", нумеръ 10. Видѣть отъ 11 до 3 час. Обученіе нѣмецкъ русскому языку.

Окон. ком. уч. опытн. преподаватель (10 лѣтн. практ.) репет. и готовитъ въ учеб. зав., охотно занимается со взрослыми, иностранцамъ преподаетъ рус. яз. Покровскій пер, д 12, кв. 3, отъ 6½—7½ ч. веч. 3623—10—1.

Воспользуйтесь случаемъ.
По случаю очень выгодно передается на весьма выгодныхъ условіяхъ роскошная комфортабельная квартира о 5 комнатахъ съ ванной и всѣми удобствами, въ домѣ Блохина, уголъ Пушкинской и Большой Арнаутской ул., узнать тамъ-же. 3654—1

ОТДАЕТСЯ ВЪ НАЕМЪ
помѣщеніе подъ складъ, контору
и т. п. въ д. Бр. Гуровичъ, по Греческой, уг. Ришельевской, домъ № 19.

Спеціалистъ по МАТЕМАТИКѢ и древн. яз. готовитъ съ ручательствомъ на вольноопредѣляющихся по 1 и 2 разряду, (выдержали по 1 разряду 4, по 2 болѣе 20, въ военную академію 1, на аттест. зрѣл. 2). На механика Рус. Общ. Пар. и Торг.—4, и на клас. чинъ, во всѣ кл. реальн. уч. и гимн. Уроки франц., нѣм. и англ. языка. Адресъ: Успенская, д. № 25, (2-й съ угла Канатн.), кв. № 5. Видѣть можно отъ 9—2 ч. дня и отъ 7-ми час. вечера.
Принимаются пансіонеры.

ДАЧИ Бухарина,
по Малофонтанской дорогѣ,
отдаются въ наемъ **отдѣльныя помѣщенія** на лѣтній сезонъ настоящаго года. За свѣдѣніями обращаться къ городскому землемѣру Дитерихсу въ Городскую управу или на квартиру, Софіевская № 18, кв. 1. 3655-7-1

ПОКУПАЙТЕ
ЛАНОЛИНОВЫЯ МЫЛА
ТОЛЬКО
Г. А. БРИГЕРА
РИГА. Продаются повсюду по 15 к., 20 к., 25 коп.

За 12 коп.
Папетри 24 л. бум. и 24 конверта въ коробкѣ въ магазинахъ
В. Гринзафта,
Ришельевская, д. Католич. церкви и на Тираспольской уголъ Пѣжинской, д. Трахтенберга, прот. ст. Конки.

ШВЕЯ
желаетъ получить мѣсто. Адресъ узнать въ типографіи „Одесс. Нов."

Двойную Бухгалтерію
въ связи съ конторскимъ знаніемъ и коммерч. ариѳметикой вновь преподаетъ
І. ФАНКЕЛЬШТАЙНЪ
авторъ „Домовладѣльческой бухгалтеріи".
Ученикамъ предоставляется возможность, при преподаватѣлѣ, практиковать въ крупномъ торговомъ домѣ.
Временно обращаться: въ контору механическаго завода, Базарная, 66. 30295—Г—

МАСТЕРСКІЯ
парусовъ, палатокъ, флаговъ, компасовъ и спасател. снаряд.
поставщика Императорскаго Об—ва Спасан. на водахъ и флота
І. Г. КЕБКЕ,
поставщика Двора Его Величества
С.-Пб. Вас. остр. Волховскій пер., номеръ 4 и по Смол. рѣч. номеръ 5.
Предл.: круги спас. цѣлой пробки отъ 4.85 к. до 5.85; такіеже мелкой проб. 1.80 до 2.50 к.; нагрудники сист. „Гарда" употребл. по флотѣ и Об-вѣ Сп. п. п. 5—7 р. Американскіе нагрудн. мелкой пробки по 2 руб. 15 коп. зак. номеръ 34639.
Амер. вырад. коммерч. общества Сп. п. п. для коммерческ. судовъ по 3 р. 75 к. куртки изъ цинков. проб. 7 и 8 р. парные шары 4.25 к. пробк. лодки 55 р.
Прейсъ-курантъ высылается по востребованію 20599—М—

Требуйте
ДУХИ РОЯЛЬ РАЛЛЕ
1 руб. 50 коп.
Уголъ Ришельевской и Дерибасовской ул.

КАПСЮЛИ
изъ МАТИКО ГРИМО и К°
(CAPSULES AU MATICO)
Аптекарь въ Парижѣ.—Разрѣшенныя въ Россіи.
Капсюли эти изготовлены изъ Эссенціи Матико и Копай-бальзама. Онѣ заключаются въ оболочкѣ изъ клейковины, а поэтому онѣ не имѣютъ ни дурнаго вкуса ни запаха.
Складъ въ главныхъ аптекахъ Россіи.

Сѣменная Торговля Ф. ДЮФРЕНЪ
ВЪ ОДЕССѢ,
Ришельевская ул., уголъ Почтовой, домъ Райха.
Новый иллюстрированный каталогъ объемъ высылается по требованію.
3—2о2—1

Дачи турецкой системы.
Роскошной и капризной архитектуры. Красивы, пышны, практичны, стоятъ по 150 лѣтъ. Весь Босфоръ на протяженіи 24 верстъ по обоимъ берегамъ украшенъ такого рода дачами.
Желающихъ ознакомиться съ конструкціей приглашаютъ въ **контору фабрики переносныхъ гигіеническихъ дачъ** С. Е. Щербакова, гдѣ можно видѣть детально разработанную модель. Адресъ: Болгарская, уголъ Мясоѣдовской, домъ пом. 5 кв. ном. 11.
ТЕЛЕФОНЪ № 580.
Тамъ-же принимаются заказы на дубовыя и сосновыя окна и двери, паркеты и щитовые полы. 3442—12—1

Уголъ Конной и Софіевской улицъ
НА СКЛАДѢ
ФИШМАНА
(противъ Архіерейс. церкви) продается чистый
АНГЛІЙСКІЙ УГОЛЬ
по 22 к. за пудъ, РУССКІЙ уголь самыхъ лучшихъ шахтъ по 19 к. за пудъ, дрова грабовыя сухія по 14 к. за пудъ, а также имѣются Подольскія дубовыя сухія дрова.

ТРЕБУЙТЕ
МЫЛО ГОЛЛЕНДЕРЪ ВАЗЕЛИН. КУС. 30 К.
ПУДРУ ГОЛЛЕНДЕРЪ ВАЗЕЛИН. КОР. 60 К.
ГЛ. СКЛАДЪ С.-ПЕТЕРБУРГЪ, Д. ДЕМИДОВЪ ПЕР.
ПАРФЮМЕРІЯ ЛАБОРАТ. Г. ГОЛЛЕНДЕРЪ
ПРОДАЕТСЯ ВЕЗДѢ.

ГИГІЕНИЧЕСКОЕ МЫЛО „ВІО"
ДЛЯ УМЫВАНІЯ ГОЛОВНОЙ ПЕРХОТИ
КУСОКЪ 25 К. ДВОЙНОЙ 45 К.
ПРОДАЕТСЯ ВЕЗДѢ
ГЛАВ. СКЛАДЪ: МОСКВА, АПТЕКА Ю. М. ЛЕМБЕРГА
2569—М—1

ТОВАРИЩЕСТВА „ГИГІЕНА" Въ С. ПЕТЕРБУРГѢ.
Безвредное мыло лучше и дешевле заграничнаго
Мыло „Вазелинъ" хорошее, дешевое, практичное и полезное.
ПРОДАЕТСЯ ВЕЗДѢ.
Гл. складъ: С.-П. Б. Александр. площ. 9
МОСКВА Никольская, д. Шереметева
ВАРШАВА, Новый Свѣтъ, 37

Требуйте ЦИКОРНЫЙ КОФЕ
фабрики княгини
А. М. Хилковой,
вполнѣ замѣняющій дорого стоющій заграничный.
Получать можно вездѣ. 487-К-1

МЕБЕЛЬ

заготовлена въ огромномъ количествѣ дешевая и роскошная по частямъ и для полнаго приданаго **по весьма доступнымъ цѣнамъ.**
Полная обстановка для столовой дубоваго дерева отъ 175 руб. Кабинеты крытые американской кожей, отъ 130 руб. Черныя гостинныя крытыя мятымъ плюшемъ отъ 150 р. и проч. Также большой выборъ желѣзныхъ кроватей и вѣнской гнутой мебели по фабричнымъ цѣнамъ.
МЕБЕЛЬНЫЙ И ЗЕРКАЛЬНЫЙ МАГАЗИНЪ
„Бр. ХЕСИНЪ",
Ришельевская № 23 (между Почтовой и Еврейской ул.).

ЧИСТОТА.
Всѣмъ извѣстно, что, для сохраненія здоровья, чистота есть первое условіе, а потому честь имѣю обратить вниманіе почтенныхъ дамъ-хозяекъ на мой складъ очищенныхъ 100 градусными паромъ перьевъ и пуха, безъ запаха и нечистотъ, а въ особенности рекомендую ихъ для приданыхъ, а также для гостиницъ, лѣчебницъ и пр. Пнучѣмъ такъ не подвергается публика опасности заразиться самыми дурными болѣзнями, какъ покупкою нечистыхъ перьевъ. Покупать перья или пухъ, употребленный или хотя и не употребленный, но нечищенный товаръ, значитъ—открыть дверь не только чахоткѣ но и всѣмъ эпидемическимъ болѣзнямъ. Прошу почтенную публику убѣдиться въ какомъ нечистомъ состояніи предлагаются на здѣшнемъ рынкѣ перья и затѣмъ обратить вниманіе на вышесказанное. Складъ мой открытъ для благосклоннаго разсмотрѣнія желающихъ, и заказы, самые незначительные отъ 1 фунта и 2 фунтовъ, исполняются точно добросовѣстно.
СКЛАДЪ ПЕРЬЕВЪ И ПУХА А. ШТИГЛИЦА, на Гулевой, № 10, Одесса.

НОВѢЙШІЯ ПАТЕНТОВАННЫЯ
ДУГОВЫЯ ЛАМПЫ,
Дифференціальныя—параллельнаго и послѣдовательнаго включенія въ 6 разныхъ моделей.
МАЛЕНЬКІЯ ДУГОВЫЯ ЛАМПЫ,
отъ 1-го до 6-ти амперъ.
и маленькіе прожекторы
для эффектнаго освѣщенія.
СЪ ТРЕБОВАНІЯМИ ОБРАЩАТЬСЯ
въ Электро-Техническое заведеніе
Г. А. ПОЛНЕРА, въ Одессѣ,
Ришельевская, № 22.

ПАСТИЛИ ЖЕРОДЕЛЬ
изъ чистаго норвежскаго дегтя,
дѣйствующія посредствомъ вдыханія.
Предпочтительно предъ капсюлями и конфектами, обременяющими желудокъ и не дѣйствующими на дыхательные органы.

Пастили Жеродель
ДЕГТЯРНЫЯ ПАСТИЛИ,
получившія награду отъ международной жюри на всемірной Парижской выставкѣ въ 1878 г.
Находятся во всѣхъ аптекахъ.
Въ каждомъ футлярѣ 72 пастили съ замѣткою, объясняющею способъ употребленія.
ПРОДАЖА ОПТОМЪ.
A. GÉRAUDEL
Pharmacien à Sainte-Menehould (France)
Требовать фабричное признанное клеймо.

Въ то время, когда сосутъ эти пастили, воздухъ, которымъ дышатъ наполняется парами дегтя и переноситъ его прямо на мѣсто болѣзни. Такимъ совершенно спеціальнымъ способомъ дѣйствія, и въ то же время своимъ составомъ, эти пастили приносятъ пользу во всѣхъ случаяхъ, когда совѣтуютъ употреблять деготь.

Требовать фабричное признанное клеймо.
20289-М-1

МАГАЗИНЪ М. И. СЕРПЕРА
уг. Почтовой и Преображенской, д. № 40, въ Одессѣ.
БОЛЬШОЙ ВЫБОРЪ швейныхъ машинъ
ВЕЛОСИПЕДОВЪ новѣйшихъ системъ.
ТАМЪ-ЖЕ ИМѢЮТСЯ
ГВОЗДИ новѣйшаго изобрѣтенія, замѣняющіе собою КЛЕЙШПЫ и др. способы скрѣпленія частей. 777—Г—9

Торговый Домъ И. Г. ЭЛИКМАНЪ и СЫНЪ
Фирма существ. съ 1875 года.
Въ виду пріобрѣтенія вновь громаднаго количества желѣзнодорожныхъ рельсовъ **исключительно желѣзныхъ** (не стальныхъ), находятъ возможнымъ продавать **рельсы по ОДНОМУ РУБЛЮ за пудъ.**
(профиль въ 4½—4¾ дюйма).
Балки—двутавровыя, стропельныя, высшаго качества—изъ Флоссъ-Эйзенъ продаются **ПО ЗАВОДСКИМЪ ЦѢНАМЪ.**
Телефонъ 378, Одесса.

КИШИНЕВЪ.
Губернская ул., д. Шварца, рядомъ съ аптекой Бонгарда, противъ бульвара.
Единственный въ Бессарабіи и въ Кишиневѣ.
Складъ усовершенствованныхъ ШВЕЙНЫХЪ МАШИНЪ конструкціи „Зингеръ" и др. системъ, подъ фирмой „Первая дѣйствительная конкуррентная". Складъ продаетъ усовершенствованныя послѣдней конструкціи швейныя машины безъ посредства агентовъ, чѣмъ уменьшается стоимость оныхъ и дается всякому возможность ПРІОБРѢСТЬ такую полезную въ домашнемъ обиходѣ вещь какъ
ШВЕЙНАЯ МАШИНА.
Дѣйствительн. ручательство, обученіе безплатно, разсрочка платежа.
Обратите вниманіе на адресъ фирмы.
Обратите вниманіе на адресъ фирмы.

Виноторговецъ Д. А. Фельдштейнъ
поставщикъ „Кишиневскаго общества потребителей"
рекомендуетъ къ предстоящему празднику **„ПАСХИ"**
имѣющіяся въ его торговлѣ въ громадномъ выборѣ всевозможныя **ВОДКИ, ЛИКЕРЫ и ВИНА**, какъ заграниц. такъ и русскіе, которыя будутъ продаваться по весьма выгоднымъ цѣнамъ.
Торговля находится **ВЪ КИШИНЕВѢ** Армянская и Подольск., соб. домъ.
3632—Г—1 Съ почтеніемъ кишиневскій купецъ **Д. А. Фельдштейнъ.**

КРЫМСКАЯ МУКА
ДЛЯ ПАСОКЪ. Большой почетный дипломъ Высшая награда на Парижской всемірной выставкѣ 1889 г. и на Всероссійской выставкѣ 1882 г. въ Москвѣ.
ВЫСОЧАЙШЕ утвержденнаго Товарищества Новороссійской паровой мельницы въ г. Севастополѣ поступила въ продажу всѣхъ сортовъ, какъ высокихъ, такъ и низкихъ въ **ОДЕССКІЙ СКЛАДЪ** Товарищества на Рыбной улицѣ, д. Болгарова, № 116.
Съ заказами просятъ обращаться въ Одессу, въ контору торговаго дома
Ф. П. РОДОКАНАКИ.

СПЕЦІАЛЬНЫЙ СКЛАДЪ
ОБОЕВЪ
ЗЕРКАЛЪ, БАГЕТЪ и РАМЪ
Р. Я. ШЕСТОПАЛА
Успенская улица, домъ Полинова, № 48,
ВНОВЬ ПОЛУЧЕНЪ
громадный выборъ
петербургскихъ, финляндскихъ и заграничныхъ
ОБОЕВЪ
ПРОДАЖА ГУРТОМЪ и ВЪ РОЗНИЦУ.
ПО ФАБРИЧНЫМЪ ЦѢНАМЪ.

ВЫСОЧАЙШЕ утвержденное Товарищество С.-Петербургскаго Механическаго Производства
ОБУВИ.
Одесскій магазинъ
Ришельевская, домъ Баржанскаго.
ФАБРИЧНЫЙ СКЛАДЪ
мужской, дамской и дѣтской обуви и дорожныхъ вещей.
ЦВѢТНАЯ ОБУВЬ, Весенняя и ЛѢТНЯЯ.

КАССЫ НЕУТОРАЕМЫЯ
Coffres fort incombustibles
GRAND ASSORTIMENT
Lits de fer Français, Anglais, Vennois & de ma fabrication
Sommiers Matelai Coussins & couvertures. Lavabus tables de nuit etc.
Baignoires, waterclosets portatif, Chaises de Wien,
G. BERNDT
34, Rue Catherine en face de l'Eglise catholique.
TONDERISES AMERIC: pr. Coiffeures.
КРОВАТИ ЖЕЛѢЗНЫЯ

Въ магазинѣ
ОБОЕВЪ
Н. ШНЕЙВЕЙСА.
Почтовая ул., д. Вирафта, номеръ 31, рядомъ съ Аукціонной камерой.
Полученъ громадный выборъ самыхъ лучшихъ точенныхъ карнизовъ отъ 1 р. 60 к., гладкихъ отъ 50 к. ПОЛОВАЯ КЛЕЙНКА отъ 90 к. арш. ДОРОЖКИ 55 к. арш. ОБОИ въ громадномъ выборѣ отъ 9 к. руло.

НОВОСТЬ!
ПРЕЛЕСТНЫЕ ДУХИ
„ЗОЛОТАЯ ЛИЛІЯ"
Просимъ остерегаться подѣлокъ и требовать лишь духи во флаконахъ, снабженныхъ нижеобозначенной фабричной маркой на золотой бумагѣ.
ПАРФЮМЕРНАЯ ФАБРИКА
ТОРГОВАГО ДОМА
С. А. ПРОКОФЬЕВЪ и К°
ГЛАВНЫЙ СКЛАДЪ
МОСКВА, Средніе ряды, 25.
ПРОДАЖА ВЪ ЛУЧШИХЪ МАГАЗИНАХЪ РОССІИ.
РЕКОМЕНДУЕМЪ ТАКЖЕ
Мыло „СѢВЕРНАЯ ФЛОРА"
Духи „ВЭРА-ВІОЛЕТА".
ЦВѢТОЧНЫЙ ОДЕ-КОЛОНЪ „ВЭРА-ВІОЛЕТА".
И ПРОЧІЕ ВСЕВОЗМОЖНЫЕ БЛАГОВОННЫЕ ТОВАРЫ.

ПРИНИМАЮТСЯ
заказы и надѣвзка чулокъ
Е. КОТЛЯРОВА
Княжеская ул., д. Голикова № 26, кв. № 6
Тамъ-же требуется МАСТЕРИЦА.

ФИСГАРМОНІЯ
инструменты весьма пріятнаго мягкаго тона, простой и прочной конструкціи, изящной отдѣлки. На фисгармоніи можно легко научиться играть и посредствомъ разныхъ регистровъ производитъ прекраснѣйшіе музыкальные эффекты. Играющему на фортепіано игра на фисгармоніи не составляетъ никакого затрудненія.
Американскія, французскія и знаменитой фабрики Шидмайера рекомендованныя Главачемъ, Гензельтомъ, Листомъ въ 85, 100, 125, 130, 150, 160, 170, 180, 190, 200, 225, 250, 300, 325, 350, 400, 450, 500, 700, 800, 1000 руб. и дороже.
Самоучитель Нахе 2 руб.
Пересылка на счетъ покупателей.
Всѣ другіе музыкальные инструменты лучшаго качества по дешевымъ цѣнамъ. Иллюстрирован. прейсъ-курантъ безплатно.
ЮЛІЙ ГЕНРИХЪ ЦИММЕРМАНЪ,
Главное Депо
музыкальныхъ инструментовъ и НОТЪ.
С.-Петербургъ, Б.-Морская, 34 и 40.
Москва, Кузнецкій м., д. Захарьина.
18759—М—1

Въ шляпномъ магазинѣ КАРЛА МАРТЕНА
КЪ ВЕСЕННЕМУ СЕЗОНУ
полученъ большой выборъ всевозможныхъ мужскихъ и дѣтскихъ
ШЛЯПЪ и ФУРАЖЕКЪ
Цѣны самыя умѣренныя.
Преображенская, д. № 40, рядомъ съ полиціей.

Магазинъ и мастерская
МРАМОРНЫХЪ И ЛАБРАДОРНЫХЪ изделій А. ТОПУЗЪ
Полицейская улица, домъ Нитче.
Большой выборъ готовыхъ мраморныхъ и лабрадорныхъ **памятниковъ** по новѣйшимъ изящнымъ рисункамъ. Большой выборъ **металлическихъ вѣнковъ.** Большой выборъ **мраморныхъ умывальниковъ** ПО ФАБРИЧНЫМЪ ЦѢНАМЪ. Пріемъ всевозможныхъ заказовъ, какъ-то: лѣстницы, памятники, ванны, статуи, камины, фонтаны, мраморныя доски для мебели и проч. 457—К—1

МАГАЗИНЪ мужскихъ и дѣтскихъ платьевъ И. СЕРПЕРА
Преображенская ул. д. Розенблата, рядомъ съ полиціею основанъ 1861 году,
Продажа платья производится и заказы принимаются какъ на наличныя такъ и въ **КРЕДИТЪ**, и исполняются скоро, добросовѣстно по новѣйшимъ фасонамъ,
по самымъ умѣреннымъ цѣнамъ.

КУРСЫ СТЕНОГРАФІИ
городскимъ-лично, иногородимъ заочно. Плата за весь курсъ 10 руб. Допускается разсрочка. Пробный урокъ и условія высылаю за 2 коп. марку И. О. Могилевскій, Одесса. Новорыбная ул., домъ Тарнопольскаго, № 2.

І. И. КОГОУТЪ.
Екатерининская ул., д. католической церкви.
СКЛАДЪ
англійскихъ первоклассныхъ велосипедовъ «Centaur и «Enfield»
со всѣми усовершенствованіями на 1895 г.
Знаменитый «Король какуновъ» (King of Scorchers). Прочіе легкіе велосипеды „CHAMPION" собственнаго производства изъ лучшаго спеціальнаго англійскаго матеріала на настоящихъ шинахъ «CONTINENTAL». Цѣны начиная отъ 145 р. Богатѣйшій выборъ всѣхъ **ПРИНАДЛЕЖНОСТЕЙ** и **ЗАПАСНЫХЪ** частей. Лучшее фонарное масло „ELEKTRINE" и черный эмальированный лакъ „Jetine Black Enamel", выдерживающій до 140° жары.
Спеціальная обширная МАСТЕРСКАЯ для всякаго рода починокъ и передѣлокъ велосипедовъ всѣхъ системъ. Усовершенствованная блестящая настоящая **полировка и никелировка** по фабричнымъ способамъ **Эмальировка** рамъ въ спеціальныхъ **газовыхъ печахъ. Полное обновленіе** велосипедовъ. Постановка шинъ оригинальныхъ заграничныхъ „Continental".
Цѣны умѣренныя.

Огнеупорный Кровельный ТОЛЬ и асфальт. ЛАКЪ
изъ собственной фабрики, сущ. съ 1878 г., предлагаю вмѣстѣ съ принадлежащими къ нимъ матеріалами **по весьма доступнымъ цѣнамъ** причемъ принимаю на себя также покрытіе, починку и окраску толевыхъ крышъ и проч. работы, какъ въ городѣ и на дачахъ, такъ и въ провинціи.
Съ почтеніемъ фирма
АДОЛЬФЪ ЦОРНЪ вдова, въ Одессѣ, Уголъ Ришельевской и Полицейской, домъ номеръ 17, ФАБРИКА на Московской номеръ 37, рядомъ съ участкомъ. Прейсъ-курантъ безплатно. 462—100—1

Магазинъ и Мастерская ОБУВИ М. КИСИЛЕВСКАГО
23 марта 1895 г. ПЕРЕМѢЩАЮТСЯ въ угольный домъ Рауша № 35, по Полицейск. ул.
Въ магазинѣ имѣется большой выборъ офицерскихъ ботфортъ, мужской, дамской и дѣтской обуви. ЦѢНЫ ДОСТУПНЫЯ. 3674-10-1

Россійское Общество Застрахованія капитал. и доходовъ учрежд. 1835 г.
Единственное и старѣйшее русское общество, занимающееся исключительно страхованіемъ жизни.
Изданный тарифъ XXIа (на дожитіе) не только гораздо дешевле всѣхъ другихъ тарифовъ, но, кромѣ того, предоставляетъ еще страхователямъ нигдѣ не существующее преимущество, послѣ 5-ти годовыхъ взносовъ, немедленно получить обратно—по желанію—всѣ внесенныя преміи полностью, если страхованіе продолжалось 5 лѣтъ. Этимъ страхователи, при прекращеніи страхованія, гарантированы отъ потери.
Равнымъ образомъ, Общество принимаетъ на самыхъ выгодныхъ условіяхъ страхованія на случай смерти, по каковымъ дивидендъ въ 1894 г. составляетъ **14%**
Въ продолженіе своей 60-лѣтней дѣятельности Общество выплатило свыше **16.000000** рублей только по страхованіямъ на случай смерти.
Уставы Общества, тарифы и всякія справки выдаются и высылаются, по требованію, безплатно.
Главный представитель по Одесскому округу
Л. О. ЛЕВИТА.
2395-Г-1 Ришельевская, № 19. Телефонъ № 396. Требуются дѣятельные агенты.

ВЪ МАГАЗИНѢ
І. БАРЖАНСКАГО
На Дерибасовской ул.
небывалая до сихъ поръ новость
Въ магазинѣ І. БАРЖАНСКАГО, на Дерибасовской ул., получены въ громадномъ количествѣ настоящіе *парижскіе* карманные часы: стальные, черные и никелевые, отличающіеся, какъ изящной отдѣлкой, прочнымъ механизмомъ, вѣрнымъ ходомъ, такъ и дешевизной противъ швейцарскихъ. Также полученъ громадный выборъ разныхъ новостей изъ бриллiантовыхъ, золотыхъ и серебряныхъ вещей.
ПРОДАЖА ПРОИЗВОДИТСЯ ГУРТОМЪ И ПОМЕЛОЧИ
БЕЗЪ ТОРГУ.
Для убѣжденія публики въ умѣренныхъ цѣнахъ прилагаю нижеслѣдующій Прейсъ-Курантъ:

Часы серебрян. заводъ безъ ключа	отъ 7 р. 70 к.	Брошки съ алмазами	отъ 15 р.
Часы никелевые	отъ 4 р.	Брошки съ бриллiантами	отъ 30 р.
Часы черные	отъ 5 р.	Кольца золот. съ разн. камешками	отъ 1 р.
Часы золот. дамск. зав. безъ ключа	отъ 17 р. 50 к.	Кольца съ алмазами	отъ 10 р.
Часы золот. мужск. » » »	отъ 28 р. 50 к.	Кольца съ бриллiантами	отъ 15 р.
Серебрян. табачницы съ эмалью	отъ 6 р. 50 к.	Серьги зол. съ разн. камешками	отъ 1 р. 25 к.
Браслеты золотые	отъ 6 р.	Серьги съ алмазами	отъ 15 р.
Браслеты съ бриллiантами	отъ 30 р.	Серьги съ бриллiантами	отъ 26 р.
Цѣпки золотыя	отъ 6 р.	Будильники	отъ 2 р. 50 к.
Брошки золот. съ разн. камеш.	отъ 4 р.		

Столовое серебро: какъ-то: ложки, вилки и ножи по 21 коп. золотникъ. На мельхіоровыя вещи 20% скидки съ фабричнаго прейсъ-куранта. Также имѣется громадный выборъ стѣнныхъ часовъ съ заграничными механизмами и заграничн. футлярами по уменьшеннымъ цѣнамъ. Требованія иногородныхъ на бриллiантовыя, золотыя, серебряныя и мельхіоровыя вещи выполняются въ тотъ-же день, а на часы черезъ 10 дней послѣ ихъ провѣрки. Высылаются заказы наложеннымъ платежомъ по полученіи 2% стоимости.

Въ главномъ магазинѣ **ОБУВИ** при складѣ
К. М. ЯКОВЕНКО
на углу Успенской и Александровскаго проспекта, противъ Ташникова.
ОБУВЬ
получается прочная модная, разныхъ фасоновъ и сортируется по всѣмъ магазинамъ
Магазины помѣщаются:
№ 2-й. Преображенская, подъ Центральной Гостинницей.
№ 3-й. На Новомъ Базарѣ, уголъ Торговой и Коблевской.
№ 4-й. Старый Базаръ, противъ Городскихъ Часовъ.
5575—10—1

Дозволено цензурою. Одесса 16 марта 1895 года.—Типографія «Одесскихъ Новостей» (А. П. Старкова). Печатано на ротаціонной машинѣ парижскаго фабриканта Маринони на безконечной бумагѣ фабрики тов-ства М. Т. Кувшинова.