Одесскія Новости

Газета политическая, литературная, научная, общественная и коммерческая.

№ 3222. СРЕДА, 1-го МАРТА, 1895 Г. Выходятъ ежедневно, не исключая и дней послѣ-праздничныхъ. СРЕДА, 1-го МАРТА, 1895 Г. № 3222.

Городской театръ.

Антреприза: „Товарищество Бедлевичъ, Гордѣевъ и Супруненко". Въ среду, 1-го марта 1895 г., въ бенефисъ г-жи Эрнестины Босси (Prima Balerina), итальянскими оперными артистами представлено будетъ **„Криспино и кума"** (Crispino e la Comare), опера въ 4 д. и 7 картинахъ, музыка Риччи. Исполн. партіи: „Аннетты" г-жа Угетъ, „Кумы" г-жа Кванцв, „Контино" г. Мастробуоно, „Фабрицио" г. Поллн, „Криспино" г. Фіорини „Мираболано" г. Де-Пробиціи. Начало въ 8 ч. веч. Цѣны мѣстамъ оперн. обыкновен.

Анонс: Въ четвергъ, 2-го марта, въ бенефисъ г. Сабелико представл. будетъ: „САМСОНЪ и ДАЛИДА" оп. въ 3 д. и 4 карт., муз. Сенъ-Санса. 2) Сцена изъ оп. „МЕФИСТОФЕЛЬ" соч. А. Болто. Цѣны мѣстамъ оперн. обыкновенныя.

Русскій театръ.

Въ среду, 1-го марта 1895 г.
АРТИСТАМИ ФРАНЦУЗСКОЙ ОПЕРЕТТЫ подъ дирекціею г. МОНКЛЕРЪ.
съ участіемъ 1-й пѣвицы парижскихъ театровъ М-lle **Франсинъ Декроза**
М-lle ВАНЪ-ЛИРЪ, гг. МОНКЛЕРА, РЕЙНАЛЬДА, ГЕРОЛЬТА и др.
представлено будетъ:
„МАСКОТЪ"
(КРАСНОЕ СОЛНЫШКО)
комическая опера въ 3-хъ дѣйствіяхъ, слова Шиво и Дюрн, муз. Одрана.
Начало въ 8 часовъ вечера.

Рисовое Мыло Лобера, пользующееся 40 лѣтъ все болѣе и болѣе возрастающимъ спросомъ, самое лучшее и смягчающее кожу туалетное мыло. **Цѣна 25 коп. ЗА КУСОКЪ** въ **Косметическомъ Магазинѣ ЭВАЛЬДА ГЕЛЬДЕРА,** Ришельевская ул., № 10-й (между Полицейской и Почтовой).

Итальянскій циркъ Бр. ФЕРРОНИ

Въ среду, 1-го марта, 1895 г.
Большое представленіе при участіи всемірно-извѣстнаго укротителя Гелсонова мистера ТОМПСОНА. На это представленіе каждый посѣтитель цирка имѣетъ право ввести съ собою **ОДНУ ДАМУ БЕЗПЛАТНО** или-же двѣ дамы пользуются однимъ билетомъ. Начало въ 8 час. вечера.

Новый залъ Благороднаго Собранія.

Во вторникъ, 7-го марта 1895 г. состоится
КОНЦЕРТЪ
Н. К. Авверина и С. В. Рахманинова
(Скрипачъ). (Піанистъ). 3444—5—1
Билеты продаются въ магазинѣ Бальца съ 25 февраля, а въ день концерта при входѣ въ залъ.

Новый залъ Благороднаго Собранія.

Въ среду, 8-го марта, данъ будетъ
КОНЦЕРТЪ
ИЗВѢСТНОЙ СКРИПАЧКИ
Софіи Іаффе
Билеты продаются въ конторѣ типографіи „Одесск. Лист." (рядомъ съ Город. театр.), со 2-го марта ежедневно съ 10 час. утра до 3-хъ часовъ и съ 5-ти до 8-ми часовъ. 3632—5—1

Въ воскресенье, 12 марта 1895 года
въ залѣ Благороднаго Собранія
состоится только одинъ
КОНЦЕРТЪ
артистовъ Императорской Московской оперы
А. М. Марковой, А. Б. Донского и С. М. Власова
Билеты продаются въ нотномъ магазинѣ **БОЛЕСЛАВА КОРЕЙВО.** 580—К—1

Правленіе Одесскаго Городского Кредитнаго Общества

имѣетъ честь извѣстить гг. заемщиковъ I разряда, что избирательное собраніе для предложенія по запискамъ кандидатовъ къ уполномоченнымъ будетъ происходить въ залѣ Городской Думы сегодня 1 марта 1895 года отъ 1 до 2 час. дня.

Примѣчаніе. Избирательное собраніе признается состоявшимся, не взирая на число явившихся въ собраніе лицъ.

Печатные экземпляры списковъ гг. члены-заемщики могутъ получать въ Правленіи. 3644—1

Дивидендъ по акціямъ О. Ч. Ломбарда

за 1894 годъ, согласно постановленію общаго собранія акціонеровъ 25 февраля сего года, **по пятидесяти руб.** на акцію, будетъ выдаваться съ 4-го марта предъявителямъ купоновъ № 8, **въ Одессѣ**, въ главной конторѣ Ломбарда (уголъ Полицейской и Польской, собств. домъ), въ Одесскомъ Обществѣ Взаимнаго Кредита (уг. Греческой и Пушкинской, собс. домъ) и въ **С.-Петербургѣ**—въ С.-Петербургско-Азовскомъ коммерческомъ банкѣ. (Невскій просп., д. № 64). 3654—1

Caisse Populaire Internationale

31 Boulevard du Hainaut, Bruxelles (Belgique)

Открываетъ кредитъ à decouvert на Лондонъ, Парижъ и Брюссель.
Учетъ, Покрытіе.
Авансы подъ цѣнныя бумаги и тратты.
Всевозможныя банковыя операціи.
На самыхъ выгодныхъ условіяхъ. 3415—15—1

Имѣю честь довести до свѣдѣнія почтеннѣйшей публики, что

Швейцарская Гостинница

по Ланжероновской ул., въ центрѣ города, послѣ капитальнаго ремонта всего зданія,
будетъ открыта 5-го МАРТА сего года.
При гостиницѣ имѣется **первоклассный ресторанъ** съ отличной кухней. Надѣюсь удовлетворить вполнѣ всѣмъ требованіямъ лицъ, которыя удостоятъ мою гостинницу своимъ посѣщеніемъ. Съ почтеніемъ бывшій содержатель гостинницы «Франція» въ Ялтѣ **А. Шолеръ.** 3313—10—1

Лѣчебница
ДОКТОРА ПРЕЙСМАНА

по сифилитическимъ и накожнымъ болѣзнямъ съ постоянными кроватями и для приходящихъ больныхъ. Собственный домъ, уголъ Греческой и Карантин. переулка Пріемъ отъ 12 до 1 часу
Плата за совѣтъ 20 коп.
Тамъ-же можно имѣть **ВАННЫ** сѣрныя іодистыя и друг.

Дешевое обученіе французск. языку, отдѣльно, три раза въ недѣлю 4 р. въ мѣсяцъ, уголъ Херсонской и Преображенской домъ Реформатской церкви, № 58, кв. 1 6 противъ Дурьяна, съ 10 до 1 и отъ 3 до 6 М. L. 8914—Г—1

СМЕТАНА
изъ образцовыхъ экономій отъ 25 до 35 коп. фунтъ. **Литовскіе Окорока** домашняго приготовленія отъ помѣщиковъ. **МАСЛО и СЫРЪ** Молоко, сливки, творогъ, брынза, бульонъ, медъ, пикули, картофель и разн. др. сельскіе продукты.
Торговля И. Перетятковича.
Дерибасовская, № 19, д. Жульена, во дворѣ на право.

Вечерній пріемъ больныхъ по **зубнымъ болѣзнямъ** отъ 10 до 2 часовъ. Преображенская, д. Мимп. Дантистъ Фурманскій

Въ одесс. школѣ кулинарнаго искусства.

(между Павловскимъ зданіемъ и Юнкерск. училищемъ по Старопортофранк. ул.), ежедневно, за исключеніемъ воскресныхъ и праздничныхъ дней, съ 1 до 2 час. отпускаются обѣды и отдѣльныя порціи лишь по разсчету стоимости провизіи.

Меню обѣда на 1-е марта, ПОСТНЫЙ.
Супъ пейзанъ.
Кулебяка.
Коронъ съ капустой.
Бламанже изъ миндалей.

СКОРОМНЫЙ.
Супъ пейзанъ.
Кулебяка съ мясомъ.
Бефъ строгоновъ.
Бламанже изъ миндалей.

Цѣна обѣда по 40 коп.

Новооткрытая французская мастерская МЕХАНИЧЕСКИХЪ ЖЕЛѢЗНЫХЪ
рѣшетокъ и плетеней Г. ГУДАРА
въ Одессѣ, Большое-Фонтанская ул., домъ Тиля, нумеръ 4 (возлѣ Мерклина).
Спеціально изготовляетъ: рѣшетки и ограды разныхъ размѣровъ и величины отъ 4 р. за погон. сажень.
Имѣются готовыя ограды для памятниковъ. 3635—10—1

ГИДРОПАТИЧЕСКОЕ ЗАВЕДЕНІЕ ИСАКОВИЧА,
5002-Г-1. *Преображенская, 41.*
Всѣ необходимыя приспособленія. Открыто круглый годъ.
Постоян. врачи: А. С. Розенблюмъ, М. П. Симоновичъ и жен.-врачъ Р. Л. Кауфманъ. Консультаціи спеціалистовъ.

УСПѢШНО готовлю въ первые 4 класса коммерч. училища и гимназіи. Принимаю готовящихся на полный пансіонъ. Практика французскаго языка. Адресъ: Контора газета подъ литер. П. П. 20144-Г-1

Съ разрѣшенія **г. попечителя одес. учебн. округа** бухгалтеръ, теоретикъ и практикъ
Э. А. РУХЕЛЬМАНЪ
указываетъ способъ веденія конторскихъ книгъ по двойной итальянской
БУХГАЛТЕРІИ
а также принимаетъ на себя приведеніе въ порядокъ конторскихъ книгъ и составленіе **ГОДИЧНЫХЪ БАЛАНСОВЪ.**
Пріемъ отъ 3—5 и отъ 8 до 10 ч. вечера: Адресъ: Прохоровская, д. Розенберга, нумеръ 10, кв. нумеръ 7.

Домовладѣльцы вызываются, желающіе предоставить въ Одессѣ, къ 1 сентября помѣщенія для пожка. Узнать: Херсонская ул., д. Дунина, номеръ 23, въ штабѣ отъ 10 до 2 час. дня. 3482—3—1

ПРОФЕССОРЪ КАЛЛИГРАФІИ
Ш. КРУКЪ.
Назначилъ только на короткое время 8 руб.
за курсъ. Выучиваетъ **писать красиво и скоро лично и заочно** въ 8 уроковъ. Методъ удостоенъ массы благодарностей, аттестатовъ и почет. отзывовъ. За двѣ 7 коп. марки иногородними высылаются подробн. условія и проби. письмо. *Адресъ: Одесса, уг. Дерибасовской и Колодезн. пер., д. № 4, О. Н. Тамазини, кварт. № 18.*
Профессоръ каллиграфіи
1182—Г—1 Ш. КРУКЪ.

МЫЛО ПРОВИЗОРА **А. М. ОСТРОУМОВА** ОТЪ ГОЛОВНОЙ ПЕРХОТИ
КУСОКЪ 30 коп. ПРОДАЕТСЯ ВЕЗДѢ
ДВОЙНОЙ КУСОКЪ 50 коп.
2140-М-1

Д-ръ Р. І. Пастернакъ
переѣхалъ на Ришельевскую, уголъ Б.-Арнаутской ул., домъ Сукальскихъ, № 53, (входъ съ Ришельевской). Пріемъ по **внутреннимъ горловымъ, носовымъ и ушнымъ** болѣзнямъ отъ 9—12 и отъ 4-хъ до 6 час вечера.

Д-ръ Л. Соловейчикъ
Пріемъ по **накожнымъ, венерическимъ и мочеполовымъ болѣзнямъ.**
Греческая, (уголъ Польской) д. Берентгейна. Часы пріема: отъ 8 до 1 часу и съ 4—7 послѣ обѣда.

Глазная лѣчебница
съ постоянными кроватями
Д-ра мед. ПРЖИБЫЛЬСКАГО
Пріемъ отъ 12—1 ч. и отъ 2—4 час. По воскресеньямъ отъ 1½—2½ часовъ. Соборная площадь, № 6. 13402—Г—1

ЖЕНЩИНА-ВРАЧЪ
МАРЬЯ СЕМЕНОВНА
Кауфманъ
Ришельевская ул., (уг. Греческой) д. Бродскаго.
Пріемъ больныхъ отъ 9-ти до 11 час. утра

Въ главномъ розничномъ магазинѣ
В. Т. ПТАШНИКОВА

при складѣ, на углу Успенской и Александровской улицъ,
ПОЛУЧЕНЪ ГРОМАДНѢЙШІЙ ВЫБОРЪ СЕЗОН. ТОВАРОВЪ, КАКЪ-ТО:
модныя шерстяныя матеріи, бежъ всевозможныхъ цвѣтовъ отъ 32 коп., батистъ жакардъ, сатинъ-діагональ, гофре, шифоне, муаръ, крепонетъ и другія тонкія ткани, а также ситцы новѣйшихъ рисунковъ отъ 6 коп. за аршинъ.
ПОЛОТНА чисто-льняныя и столовое БѢЛЬЕ.
Мебельно-Ковровые товары и кисея гардинная.
СПЕЦИАЛЬНО—СУКОННОЕ ОТДѢЛЕНІЕ. Полный ассортиментъ лѣтнихъ трико, шевіотовъ и суконъ всѣхъ цвѣтовъ для гг. военныхъ и учащихся.
Всѣ вышеозначенные товары имѣются также и въ др. моихъ магазинахъ въ Одессѣ, а также въ Очаковѣ и Ялтѣ.

Отъ г. Одесскаго Градоначальника

Одесса ежегодно встрѣчу Свѣтлаго Воскресенія ознаменовываетъ добрымъ дѣломъ. Принятый обычай—надѣлять въ это время семейства, поставленныя въ тягостныя матеріальныя условія,—пасхою и другими продуктами,—составляетъ одну изъ высшихъ заботъ гражданъ о несчастныхъ.

Душевно сочувствуя сему, я и въ настоящемъ году, призналъ возможнымъ возобновить столь похвальный и пріятный сердцу обычай; поэтому, разрѣшивъ пріемъ пожертвованій съ означенной цѣлью къ предстоящему Свѣтлому Воскресенію, поручилъ устройство разговѣнъ, состоящему при мнѣ старшему чиновнику особыхъ порученій, статскому совѣтнику И. В. Владиславскому-Падалка, подъ моимъ личнымъ наблюденіемъ.

Прошу Васъ, граждане, и каждаго въ отдѣльности, не забыть несчастныхъ вдовъ съ малолѣтними и грудными дѣтьми, людей парализованныхъ, увѣчныхъ, глубокаго возраста старцевъ, между которыми встрѣчаются привиллегированные, разорившіеся купцы и ремесленники, лишившіеся способности къ личному труду для которыхъ праздникъ Свѣтлаго Воскресенія, радостный для насъ, составляетъ нынѣ имъ однѣ лишь напоминанія о лишеніяхъ выпавшихъ на ихъ долю. О милосердіи къ ближнему и поданіи руки помощи вселяетъ намъ мысль и великій постъ, когда всѣ мы молимся за себя и за братьевъ своихъ.

Приношенія изъ чего бы ни состояли,—деньгами или продуктами,—будутъ принимаемы съ выдачею квитанцій, а списки жертвователей—опубликованы.

Всѣ пожертвованія покорнѣйше прошу присылать на имя чиновника Владиславскаго-Падалка, въ помѣщеніе одесскаго городского по воинской повинности присутствія, въ городскомъ домѣ, на Николаевскомъ бульварѣ.

Пріемъ продуктовъ начнется съ Вербнаго воскресенья; денежныя же пожертвованія желательны ранѣе, чтобы имѣть возможность произвести заготовленіе всего необходимаго для розговѣнъ.

Одесскій Градоначальникъ Генералъ-Лейтенантъ **ЗЕЛЕНОЙ.**

СТРАХОВАНІЕ ЖИЗНИ
ВЫСОЧАЙШЕ УТВЕРЖДЕННОЕ 1870 Г.
КОММЕРЧЕСКОЕ ОБЩЕСТВО

РЕКОМЕНДУЕТЪ: Страхованіе капитала на случай смерти съ выдачею 50% застрахованнаго капитала по достиженіи страхователемъ условленнаго возраста и сплаченнаго полиса на полную сумму; въ случаѣ преждевременной смерти страхователя вся застрахованная сумма уплачивается немедленно.

Примѣръ: Лицо 35 лѣтъ страхуется Р. С. 10,000 на случай смерти на срокъ 20 лѣтъ и уплачиваетъ за такое страхованіе Р. 447 ежегодно Если таковое лицо умретъ ранѣе означеннаго срока, то его наслѣдникамъ, или кому онъ прикажетъ, немедленно послѣ его смерти, будетъ уплоченъ весь застрахованный капиталъ: въ случаѣ же, если данное лицо доживетъ до опредѣленнаго въ полисѣ срока, то получаетъ половину застрахованнаго капитала, т. е. Р. 5000, платежъ преміи прекращается и остается у него вполнѣ оплаченный полисъ, по которому, немедленно послѣ его смерти, наслѣдникамъ, или кому онъ прикажетъ, будетъ уплаченъ весь застрахованный капиталъ т. е. р. 10.000.

Премія можетъ быть уплачиваема въ разсрочку по соглашенію.

Заявленія о страхованіи принимаются и подробныя свѣдѣнія сообщаются въ конторѣ Главнаго Представителя Одесскаго Округа А. В. Рашеева. Нижинская ул. соб. домъ № 44. 10022—Г—1

НОВО-ОТКРЫТАЯ
15 октября 1894 года
Погребальная Контора С. ГРАБЯЖЪ,
на Екатерининской ул., противъ католической церкви,
доводитъ до свѣдѣнія, что, въ случаѣ смерти въ богатой или бѣдной семьѣ, при конторѣ имѣются люди обоего пола, которые, по заявленію, посылаются для омовенія тѣла и одѣванія, а также выполняютъ самые богатыя и бѣдныя похороны по весьма умѣреннымъ цѣнамъ, и имѣются пышные и прочіе металлическіе вѣнки и гробы заграничныхъ и русскихъ фабрикъ.
Заказы принимаются и по телефону № 91-й.

Пріемный покой врача Н. М. МАНГУБИ
для сифилитическихъ и накожныхъ болѣзней
для приходящихъ больныхъ и съ постоянными кроватями.
Ямская ул., д. № 87, Бабаджана, между Тираспольской и Спиридоновской.
Пріемъ приходящихъ больныхъ ежедневно:
Д-ръ **МАНГУБИ** отъ 8—9 утра и отъ 1—4 дня.
Д-ръ **МАВРОГАНЪ** отъ 11½ до 1 часу.
Консультантомъ - хирургомъ при лѣчебницѣ состоитъ д-ръ **САБАНѢЕВЪ.**
ПЛАТА ЗА СОВѢТЪ 30 КОП.
Въ пріемномъ покоѣ производится освидѣтельствованіе кормилицъ и прислуги съ выдачею свидѣтельства.
Подробныя свѣдѣнія о кроватяхъ можно получать въ заведеніи отъ 3 до 4-хъ часовъ.

РУССКАЯ ЛѢЧЕБНИЦА
ДЛЯ ПРИХОДЯЩИХЪ БОЛЬНЫХЪ,
Уголъ Ямской и Спиридоновской ул., домъ Шимановскаго, № 84.
ЧАСЫ ПРІЕМА:
Д-ръ **Е. П. Порываевъ**, по глазнымъ болѣзн., отъ 9 до 10 часовъ.
Д-ръ **Н. С. Игнатовскій**, по хирургическимъ и и мочеполовымъ, отъ 12 до 1 часа дня.
Д-ръ **О. И. Остославская**, по женскимъ, дѣтскимъ (оспопрививаніе) отъ 11½ до 1 часа.
Д-ръ **М. Б. Петровскій**, по венерическимъ и накожнымъ, отъ 1 до 2 ч. дня.
Д-ръ **Н. П. Хлопинъ**, по внутреннимъ и горловымъ и ушнымъ. отъ 1 час. до 2½ час.
Д-ръ **П. И. Грязновъ**, по внутреннимъ и хирургическимъ, по поседѣльникамъ, средамъ и пятницамъ; отъ 2-хъ до 3½ ч.
Д-ръ **И. П. Котляревскій** по внутрен. и нервн. (лѣченіе электричествомъ) отъ 2 до 3½ ч.
Зубной врачъ госпожа **О. П. Черминъ**, по зубнымъ болѣзн. отъ 10—12 ч.
Плата за совѣтъ 40 коп.
Консультаціи изъ трехъ врачей, по понедѣльникамъ, средамъ и пятницамъ отъ 2 до 3½ часовъ. Плата 3 р. Консультантомъ лѣчебницы состоитъ д-ръ
П. И. ГРЯЗНОВЪ.

ЛѢЧЕБНИЦА
ДЛЯ ПРИХОДЯЩИХЪ БОЛЬНЫХЪ
НА МОЛДАВАНКѢ
Прохоровская ул., близъ Мясоѣдовской, д. Розенберга, № 10.
ПЛАТА ЗА СОВѢТЪ 30 КОПѢЕКЪ.
ЧАСЫ ПРІЕМА:
Д-ръ **Б. М. ДОЛГОПОЛОВЪ** по внутр. и хирург. бол. . . 11—12 —
„ Г-жа **А. Л. КАУФМАНЪ** по зубнымъ бол. . . 11—12 „
„ **А. С. РОЗЕНБЛЮМЪ** по нервн. и внутрен. (электрич.) . . . 9—10 —
„ **Ю. А. ІОЕЛЬСОНЪ** по сифилит., накожн. и мочеполо. . . . . 1—2 „
„ Г-жа **Р. Л. КАУФМАНЪ** по женск. и дѣтск бол. 1—2 „
„ **Г. А. ГЕЛЬМАНЪ** по женскимъ акуш. и женск бол. . . . 2—3 ч. д.
„ **Я. Л. ТАРТАКОВСКІЙ** по горлов. носов. и ушнымъ 3—4 ч.

Живопись и Рисованіе
съ живой и мертвой натуры преподаетъ
С. Кишиневскій
Кромѣ живописи масляными красками преподается живопись пастельными и акварельными красками, рисованіе углемъ и перомъ. Куликово-Поле, д. Бржосновскаго (бывш. Рауля), кв. нумеръ 2, рядомъ съ бывшимъ гуляніемъ Тиволи. Пріемъ въ 1 ч. д.

Вышло изъ печати **ТРЕТЬЕ** изданіе сочиненія извѣстнаго С.-Петербургскаго профессора пѣнія
С. СОНКИ
значительно пополнено авторомъ,
Теорія постановки голоса
въ связи съ физіологіей органовъ дыханія и гортани.
Переводъ съ итальянскаго. Цѣна 1 руб. 50 к. Главный складъ въ музыкальныхъ магазинахъ ЮРГЕНСОНА (Москва—Петербургъ).

ВРАЧЕБНЫЙ КАБИНЕТЪ
Д-ра М. Б. Шмулевича.
Пріемъ по внутр., нервнымъ и хирургич. бол. отъ 8½—12 ч. утра и 4—5½ ч. Преображенская ул., д. номеръ 60, (уголъ Успенской). Спеціальное лѣченіе **ЭЛЕКТРИЧЕСТВОМЪ, МАССАЖЕМЪ** и подвѣшиваніемъ. 1074—Г—1

Докторъ
В. КРУКОВСКІЙ
Дерибасовская (уг. Преображенской), домъ Синицына, № 33.
пріемъ по накожнымъ, мочеполовымъ и венерическимъ болѣзнямъ
отъ 8 ч. до 1 ч. и отъ 5 до 7 часовъ.

ЛѢЧЕБНИЦА
РУССКИХЪ ВРАЧЕЙ
Гулевая ул. № 9 (рядомъ съ Маріинской гимназіей).
ПЛАТА ЗА СОВѢТЪ 30 КОП.
ЧАСЫ ПРІЕМА:
Д-ръ **А. Н. РИГАНА**—по дѣтскимъ
„ **Д. А. ТРОЯНО**—по женскимъ и внутреннимъ болѣз. — отъ 1½—3 ч.
„ **М. К. ХРУСТАЛЕВА** по жен. и дѣтскимъ бол. — — отъ 10½—12 ч.
„ **Д. Д. МОЧУЛЬСКІЙ** — — отъ 12—1½ ч. по ушн. нос. горл и хирург.
„ **В. А. БАРАНОВЪ** по венерическимъ, мочеполовымъ и накожнымъ отъ 1—2½ ч.
„ **Н. И. ВОСКРЕСЕНСКІЙ**—по внутр. и нерв. (лѣченіе электрич.)—отъ 2—3½ ч.
КОНСИЛІУМЫ изъ трехъ врачей по вторникамъ, средамъ, пятницамъ и воскресеньямъ, съ 1 до 2 час. Плата 3 рубля.

ЧАСТНАЯ ЛѢЧЕБНИЦА
нервныхъ и душевныхъ больныхъ
Д-РА М. Я. ДРОЗНЕСА
Собственная дача, за Мал. вокз. Телефонъ № 317. 8254—Г—1

БИБЛІОТЕКА
РУССКИХЪ, ФРАНЦУЗСКИХЪ, НѢМЕЦКИХЪ и АНГЛІЙСКИХЪ
КНИГЪ и ЖУРНАЛОВЪ
А. БОРТНЕВСКАГО
Гаванной ул., д. № 1 К. Б. Балинской въ Одессѣ. 1252

ДРОВА ДУБОВЫЯ
пиленныя (трехлѣтняя рубка) 15 коп. пудъ
грабовыя 14 коп. п. сосновыя пиленныя сухія 22 к. пудъ
продаются **Ш. Н. Фридмана** на Екатерининской ул., между Базарной и Успенской, д. Тейтельмана, № 67, также имѣется каменный уголь изъ разныхъ шахтъ по 20 к. пудъ. Доставка съ пуда 1 коп.

ТЕЛЕГРАММЫ „Одесскихъ Новостей"

(Отъ нашихъ корреспондентовъ)

28-го февраля (12-го марта).

ПЕТЕРБУРГЪ. Товарищъ прокурора орловскаго окружнаго суда Бардзкій назначенъ городскимъ судьею г. Хотина, вмѣсто Суворова, переведеннаго въ Зеньковъ городскимъ судьей.

Назначены лейтенанты: Соловьевъ — старшимъ офицеромъ броненосца «Новгородъ», командиръ миноносца «Адлеръ» Колянковскій — старшимъ офицеромъ учебнаго судна «Днѣстръ», минеръ штаба старшаго флагмана черноморской дивизіи Маньковскій — командиромъ миноносца «Адлеръ», старшій помощникъ судостроителя николаевскаго порта на ту же должность въ Севастополь, младшій помощникъ Гайдамовичъ назначенъ — старшимъ, капитанъ второго ранга Хомиченко — старшимъ офицеромъ броненосца «Поповъ».

Скончался оберъ-шенкъ Двора Его Величества Гротъ.

Здоровье бывшаго министра финансовъ Вышнеградскаго значительно ухудшается.

Вскорѣ въ государственный совѣтъ будетъ внесенъ законопроэктъ о принятіи и оставленіи подданства.

МИЛАНЪ. Скончался историкъ Манту.

БРЮССЕЛЬ. По слухамъ, Бельгія возьметъ на себя инициативу въ вопросѣ о всеобщемъ разоруженіи.

Отъ «Россійск. телеграф. агентства»

28-го февраля. (12-го марта)

ПЕТЕРБУРГЪ. Вчера происходило перевезеніе Тѣла въ Бозѣ Почившаго Великаго Князя Алексѣя Михаиловича съ Николаевской желѣзной дороги въ Петропавловскій соборъ въ присутствіи Ихъ Императорскихъ Величествъ Государя Императора и Государыни Императрицы, Ихъ Императорскихъ Высочествъ Великихъ Княгинь и Великихъ Князей и другихъ Высочайшихъ Особъ. Встрѣчать Тѣло выѣхали Великіе Князья Михаилъ Николаевичъ, Николай Михаиловичъ, Георгій Михаиловичъ и Александръ Михаиловичъ. Великій Князь Сергій Михаиловичъ сопровождалъ Тѣло изъ Санъ-Ремо.

Въ соборѣ митрополитъ Палладій совершилъ панихиду. Ихъ Величества и Ихъ Высочества поклонились праху Почившаго Великаго Князя. Вокругъ гроба возложена масса вѣнковъ.

Въ государственный совѣтъ внесено положеніе о ссудахъ на сельскохозяйственныя улучшенія. Ссуды проэктируется выдавать на земельныя улучшенія, посадки, осушительныя, оросительныя и обводнительныя работы, разведеніе фруктовыхъ и виноградныхъ садовъ, древесныя насажденія, укрѣпленія овраговъ, летучихъ песковъ и другія относящіяся сюда улучшенія, на возведеніе сельско-хозяйственныхъ построекъ, на устройство разсчитанныхъ на переработку продуктовъ собственнаго хозяйства сельскохозяйственно-техническихъ и лѣсотехническихъ производствъ, не получившихъ еще надлежащаго развитія или заслуживающихъ особой поддержки, Завѣдываніе дѣлами на мѣстахъ проэктируется поручить губернскимъ по ссудамъ на сельскохозяйственныя улучшенія комитетамъ, состоящимъ подъ предсѣдательствомъ губернатора или губернскаго предводителя дворянства, предсѣдателя губернской земской управы, представителей отъ министерства земледѣлія, финансовъ, двухъ мѣстныхъ землевладѣльцевъ и губернскаго агронома.

Училищнымъ комитетомъ при св. синодѣ представленъ на усмотрѣніе общаго собранія св. синода проэктъ, касающійся улучшенія различныхъ сторонъ устройства церковно-приходскихъ школъ. Проэктъ признаетъ желательнымъ надѣлить эти школы землею не менѣе 15 десятинъ; кромѣ того, всѣ церковно-приходскія школы должны быть надѣлены отъ сельскихъ обществъ усадебными участками для устройства образцовыхъ питомниковъ и огородовъ.

АСТРАХАНЬ. Начались работы по углубленію Варваціевскаго канала рѣки Кутума и адмиралтейскаго затона, а также къ постройкѣ трехъ-верстной дамбы вокругъ адмиралтейской песчанной косы. На эти сооруженія пожертвовано городу Лиснозовымъ 500.000 руб.

КОРФУ. Сюда прибылъ на яхтѣ «Полярная Звѣзда» Его Высочество Наслѣдникъ Цесаревичъ. Королева, королевичъ и королевна греческіе выѣхали въ Корфу для свиданія съ Наслѣдникомъ Цесаревичемъ. Его Императорское Высочество вскорѣ продолжитъ путь въ Алжиръ. Вышедшая въ Корфу яхта «Царевна», на которой находится русскій посланникъ, сѣла на мель. Отправлены суда для снятія ея съ мели, но попытки остались пока тщетными.

ПАРИЖЪ. Аккредитованный при итальянскомъ, французскомъ и англійскомъ правительствахъ китайскій посланникъ выѣзжаетъ въ Римъ.

Посланнику поручено просить содѣйствія упомянутыхъ правительствъ въ переговорахъ о мирѣ съ Японіей.

ВѢНА. Газеты сообщаютъ, что императоръ Францъ-Іосифъ, по приглашенію императора Вильгельма, поѣдетъ въ Киль для присутствованія при открытіи Сѣвернаго канала.

Въ Вѣну прибылъ Шакиръ-паша и будетъ принятъ императоромъ въ аудіенціи. Онъ приглашенъ къ придворному обѣду.

ЛОНДОНЪ. Въ «Daily News» телеграфируютъ изъ Каира, что назначенные на этой недѣлѣ маневры окупаціонной арміи отмѣнены, такъ какъ во время рамазана и въ виду ходящихъ тревожныхъ слуховъ было бы неосторожностью оставить Каиръ безъ британскихъ войскъ.

СОФІЯ. «Согласіе» сообщаетъ, что Цанковъ отправится на дняхъ въ Петербургъ.

НЬЮ-ЮРКЪ. По свѣдѣніямъ газеты «World», Китай получилъ сообщеніе объ условіяхъ, на которыхъ Японія соглашается заключить миръ, и заявилъ, что готовъ подписать договоръ въ предложенномъ ему текстѣ. Переписка между Токіо и Пекиномъ ведется чрезъ посланника Соединенныхъ Штатовъ.

Продолжается подписка на 1895-й годъ
на САМУЮ БОЛЬШУЮ и САМУЮ РАСПРОСТРАНЕННУЮ на Югѣ Россіи
ЕЖЕДНЕВНУЮ
(не менѣе 330 №№ въ годъ)
политическую, литературную, научную, общественную и коммерческую газету
„Одесскія Новости".

ПОДПИСНАЯ ЦѢНА НА „ОДЕССКІЯ НОВОСТИ"

Безъ доставки и пересылки:		Съ доставкой и пересылкой въ другіе города:	
На 1 мѣсяцъ	— р. 90 к.	На 1 мѣсяцъ	1 р. — к.
„ 3 „	2 „ 50 „	„ 3 „	2 „ 75 „
„ 6 „	4 „ 50 „	„ 6 „	4 „ — „
На годъ	8 „ — „	На годъ	9 „ — „

Заграницу доплачивается къ подписной цѣнѣ 60 коп. въ мѣсяцъ. Для годовыхъ подписчиковъ допускается разсрочка во взносѣ подписной платы. При подпискѣ 5 руб. и до начала 2-го полугодія 4 рубля.

ПОДПИСКА ПРИНИМАЕТСЯ:
Въ ОДЕССѢ въ Главной Конторѣ на углу Ришельевской и Греческой въ домѣ Бродскаго, (входъ съ Греческой ул.)

Общее состояніе погоды на Югѣ-Россіи.

[Телегр. Р. О. Н. и Т.]

28-го февраля.

Одесса.	768,3	ВСВ	тихій	обл.	+
Севас.	768,9	СВ	тихій	обл.	+
Керчь.	767,8	СВ	тихій	обл.	+
Никол.	769,7	ВСВ	мал.	ясно	+
Новорос.	763,2	ССВ	тихій	малоб.	+
Сочи.	765,7		штиль	ясно	+
Поти.	764,8	СЗ	мал.	малоб.	+
Харьков.	766,8	ВСВ	легкій	обл.	+
Елисав	770,6	С	мал.	обл.	+
Таган.	762,8	ВСВ	легкій	обл.	+
Геник.	764,2	С	легкій	обл.	+
Тархан.	760,2		штиль	ясно	+
Батумъ.	764,4		штиль	малоб.	+
Ростовъ.	769,5	С	тихій	туман.	+

Вчера въ 7 ч. утра температура колебалась между —1,3°R въ Харьковѣ и +3,1°R въ Батумѣ. Въ Керчи 27-го ночью, въ Новороссійскѣ вечеромъ и въ Поти утромъ дождь. Въ Сочи ночью иней, а въ Ростовѣ слабый туманъ и оттепель.

Правительственныя распоряженія.

Высочайшій приказъ.

По военному вѣдомству.

Февраля 24 дня въ С.-Петербургѣ.

ПРОИЗВОДИТСЯ: по пѣхотѣ: 54 пѣх. Минскаго полка подпрап. Симаковъ—въ подпоручики.

НАЗНАЧАЮТСЯ: по пѣхотѣ: 81 пѣх. Апшеронскаго Его Императорскаго Высочества Великаго Князя Георгія Михаиловича полка капитанъ Балачанъ — завѣдывающимъ Новороссійскимъ военнымъ лазаретомъ, съ зачисленіемъ по Одесскѣ: пѣхотѣ; по казачьимъ войскамъ: командиръ 13-го донскаго Казачьяго полка, полковникъ Телешевъ — командиромъ 7-го Донскаго Казачьяго полка.

ПЕРЕВОДИТСЯ: по артиллерійской бригадѣ 13-й шт.-капитанъ Гаслеръ—въ 44 легчій Артиллерійскій парки.

УМЕРШІЙ ИСКЛЮЧАЮТСЯ ИЗЪ СПИСКОВЪ: севастопольскаго крѣп. пѣх. баталіона шт.-кап. Аршевскій.

По гражданскому вѣдомству, 22 февраля.

По вѣдомству министерства внутреннихъ дѣлъ.

ОПРЕДѢЛЕНЫ на службу, изъ отставныхъ подпоручикъ Доброгресъ—съ утвержденіемъ кандидатомъ къ земскимъ начальникамъ по бѣлецкомъ, Бессарабской губ., уѣздѣ, мѣщ. Тукачинскій гор. старостою г. Ольвіополя Херсонской губ.; сынъ причетника Кравченко — канцелярскимъ служителемъ полтавскаго гор. полиц. управленія.

НАЗНАЧЕНЫ: засѣдателемъ каменецкой, подольской губ., дворянской опеки, надв. сов. Лворовскій начальникомъ каменецъ-подольскаго исправит. арест. отдѣленія; канцелярскій служитель канцеляріи подольскаго губернатора Лашковъ—регистраторомъ канцеляріи того губернатора, съ 25 января 1895 г. околоточнымъ заратель николаевской гор. полиціи...ръ... рет. Бортковичъ —квартальнымъ...

готовъ, конечно, они окажутъ свое необходимое въ такомъ важномъ дѣлѣ содѣйствіе имъ, они замолвятъ за нихъ свое слово и это авторитетное слово сыграетъ свою роль въ обсужденіи вопроса.

Прежде, чѣмъ рѣшить вопросъ о передачѣ, необходимо обратиться къ вольно-экономическому обществу, на виду у котораго прошла плодотворная дѣятельность комитетовъ. Только посовѣтовавшись съ нелицепріятнымъ обществомъ, можно рѣшить это дѣло.

Что касается „Гражданина", его навѣты, его обличенія, его неожиданныя и несообразныя со смысломъ исторіи выходки,—давно стали ходячей сказкой. И имъ, этимъ обличеніямъ и выходкамъ, придаютъ столько-же смысла и значенія, какъ сказкамъ, слышанным нами въ дѣтствѣ.

Не съ ними надо сообразоваться, а съ духомъ времени.

Вниманію южно-русскихъ земледѣльцевъ.

(Письмо въ редакцію).

Въ одномъ изъ №№ «Одесск. Новостей» минувшаго 1894 года мы отмѣтили полезность и своевременность введенія въ южно-русскихъ хозяйствахъ культуры разнообразныхъ промышленныхъ растеній. Наше предложеніе нашло откликъ и въ средѣ правительственнаго органа—нашего мин. земледѣлія, которымъ уже сдѣланъ шагъ къ возможно скорѣйшему распространенію вышеназванныхъ культуръ. Въ настоящее время департаментомъ земледѣлія и сельской промышленности мин. земледѣлія выписаны изъ заграницы и предлагаются гг. хозяевамъ по весьма доступнымъ цѣнамъ сѣмена нижеслѣдующихъ промышленныхъ растеній, о которыхъ мы говорили въ своей предыдущей замѣткѣ. Это явленіе тѣмъ болѣе отрадно, что производительнымъ центрамъ столицъ и большихъ городовъ Россіи и ихъ чрезмѣрная алчность къ наживѣ не знаютъ границъ и предѣла, и аптекарскія цѣны на сѣмена какихъ-либо мало распространенныхъ растеній положительно отбиваютъ охоту у нашихъ хозяевъ къ введенію ихъ въ своихъ имѣніяхъ. Въ настоящее время департаментъ земледѣлія предлагаетъ нижеслѣдующія сѣмена для распространенія у насъ болѣе разнообразныхъ и цѣнныхъ культуръ и для развитія внутренняго производства сельско-хоз. продуктовъ, пользующихся на западно-европейскихъ рынкахъ значительнымъ спросомъ и поэтому могущихъ составить предметъ нашей отпускной торговли:

1) Аниса голландскаго (dutch. anisseed)—4 р. 80 к. пудъ.
2) Тминa голландск. (dutch. carrawayseed) 4 р. п.
3) Коріандра англійская (english coriander) 4 р. 80 к. п.
4) Фенхеля англійскаго (english fennelseed) 2 р. п.
5) Крупн. зелен. гороха (Imperial blue pea handpicked) 2 р. п.
6) Бѣлаго индійскаго льна (White linsed) 2 р. пудъ.
7) Извѣстняка (заячьяго клевера Anthyllis vulnerariis) 8 р. пуд.

Означенныя сѣмена по заказамъ частныхъ лицъ,—т. е. отдѣльныхъ хозяевъ (а не с.-хоз. обществъ) будутъ отпускаться пока еще на первый разъ въ очень ограниченномъ количествѣ; такъ, напр.: горохъ и бѣлый ленъ не свыше 10 пуд. и не менѣе 1 пуда отдѣльному лицу, а всѣ остальныя сѣмена—не свыше одного пуда и не менѣе 3 фун. каждаго сорта при каждомъ заказѣ. Желающіе пріобрѣсти эти сѣмена должны высылая слѣдуемыя деньги, обращаться съ заказами по адресу: Либава, покровское товарищество, А. А. Метцгеръ. Продажа будетъ производиться по заказамъ, поступившимъ не позже 1 апорѣля с. г. Плата за провозъ (ж. д. тарифъ) на счетъ покупателей.

Сообщая вышеизложенное для свѣдѣнія сельскихъ хозяевъ и агрономовъ, мы не можемъ при этомъ не выразить надежды, что наши пожеланія о распространеніи культуры иноземныхъ промышленныхъ растеній на русской почвѣ, наконецъ-то осуществляются въ дѣйствительности и быть можетъ, привьются среди нашихъ южныхъ хозяйствъ, слишкомъ далеко отставшихъ отъ Средней Россіи, не говоря уже о западномъ краѣ. Рекомендуя новыя и мало распространенныя сельско-хозяйственныя растенія, мы предостерегаемъ, вмѣстѣ съ тѣмъ гг. хозяевъ отъ чрезмѣрнаго ими увлеченія посѣвами въ большихъ размѣрахъ. Желающимъ познакомиться болѣе подробно съ самыми условіями культуры этихъ растеній могу указать недавно составленную мною брошюру для школъ и грамотнаго народа: «Мята, анисъ и тминъ». Изд. К. И. Тихомирова въ Москвѣ, цѣна 15 к.

П. Ростовцевъ.
Контролеръ экономій А. Э. Фальцъ-Фейнъ. Дудчино херсон. уѣзда

ИНОСТРАННЫЯ НОВОСТИ.

Въ французской палатѣ.

Обсужденіе военнаго бюджета ознаменовалось весьма бурнымъ инцидентомъ, продолжавшимся, правда, всего 5 минутъ. Соціалистъ Фаберо, взошедшій на трибуну, напомнилъ палатѣ, что соціалисты конгресса не разъ уже принимали резолюцію объ уничтоженіи постоянной арміи. «Это было-бы лучше, чѣмъ обсуждать средства, какимъ образомъ заставить всѣхъ гражданъ воевать изъ-за пустого звука: «отечество». Какъ только онъ произнесъ эти слова, въ палатѣ поднялся невообразимый шумъ. Консерваторы съ угрожающими минами бросились къ трибунѣ; въ центрѣ депутаты начали кричать и ругаться. Радикалы стучали кулаками по своимъ пультамъ. Соціалисты остались на своихъ мѣстахъ, не произнося ни слова. Это продолжалось около 5 минутъ. Когда Фаберо хотѣлъ продолжать, поднялся еще большій шумъ, и вице-президентъ Этьенъ, замѣнявшій въ это время Бриссона, попросилъ Фаберо сойти съ трибуны.

Фельетонъ „Одес. Нов."

1-го марта 1895 г.

Изученіе почерковъ.

(Fr. Paulhan, L'écriture et le caractère).

Господа романисты никогда не забываютъ упомянуть о характерѣ почерка письма, полученнаго героемъ или героиней. Они любезно сообщаютъ читателю, что почеркъ былъ „мужественный и энергичный", „размашистый", „запутанный" и т. д.

Благородные герои имѣютъ почеркъ твердый: „намъ, дескать, скрывать нечего—мы всѣ на ладони". Наоборотъ, у ариановъ повѣсти почеркъ всегда кудреватый, „предательскій".

Конечно, у гг. романистовъ своя собственная психологія, не имѣющая подчасъ ничего общаго съ дѣйствительностью; но о „чтеніи почерковъ" заговорили теперь не только нувелисты. Послѣдніе годы создали цѣлую группу новыхъ „наукъ", творцы которыхъ, признаться, гораздо болѣе были бы на мѣстѣ въ Бэдламѣ, чѣмъ на волѣ. Сюда относятся „окультисты", „макабристы", „теософисты", „спириты" и др.

Эти господа взяли подъ свое нарочитое покровительство „графологію", т. е. искусство узнавать характеръ по почерку. Творцомъ этой „науки" былъ аббатъ Мишонъ. Изъ его произведенія свѣтъ узналъ, что слѣдуетъ какъ огня бояться тѣхъ людей, которые оставляютъ открытыми снизу свои *a* и *o*; наоборотъ, тѣхъ, которые пишутъ *n*, какъ *u* слѣдуетъ встрѣчать съ раскрытыми объятіями.

„Графологія" была встрѣчена всеобщими насмѣшками. И вдругъ, теперь, на ту же тему, издаетъ книгу Крепье-Жамэнъ. Называется она „Почеркъ и характеръ" (L'Ecriture et le caractère), а входитъ она въ такъ называемую „Bibliothèque de philosophie contemporaine". О книгѣ говорятъ въ такомъ серьезномъ журналѣ, какъ „Revue Philosophique" (статья Эрикура). Наконецъ, на ту же тему находимъ большую статью г. Полана въ послѣднемъ нумерѣ „Revue Scientifique". Значитъ, кромѣ символическаго вздора въ „графологіи" есть нѣчто реальное, имѣющее, быть можетъ, практическое значеніе.

Поговоримъ, поэтому, подробнѣе о статьѣ г. Полана.

„Основы графологіи, — говоритъ нашъ авторъ,—не были опровергнуты тѣми данными, которыя представляетъ намъ психологія. Всякое состояніе духа, а въ силу этого—нервныхъ центровъ, какъ раздражительность, благодушіе или гордость, какъ гибкость ума или же глупость, должно неизбѣжно извѣстнымъ образомъ проявиться въ рефлекторныхъ движеніяхъ.

Всякій замѣтилъ, вѣроятно, что жесты и игра физіономіи обнаруживаютъ часто чувства говорящаго; легко замѣтить также, что эти жесты различны у каждаго человѣка, что каждый человѣкъ мѣняетъ ихъ согласно тому, въ какомъ настроеніи находится онъ. Одинъ и тотъ-же человѣкъ жестикулируетъ, когда сердится совсѣмъ не такъ, какъ когда онъ говоритъ спокойно, наслаждаясь собственнымъ краснорѣчіемъ. Но люди мало экспансивные жестикулируютъ мало; на придачу, движенія руки, плечъ или-же губъ—очень быстры; ихъ подчасъ трудно уловить. Нельзя-же, въ самомъ дѣлѣ, просить сдѣлавшаго рефлекторное движеніе—повторить его. Было-бы, значитъ, хорошо, кабы такіе жесты, которые характеризуютъ то или другое настроеніе, были постоянны.

И такіе „постоянные жесты" существуютъ давно. Человѣкъ ихъ дѣлаетъ помимо своей воли. Это—почеркъ его. Такимъ образомъ, по словамъ г. Полана, изученіе характера по почерку имѣетъ болѣе преимуществъ, чѣмъ изученіе его по игрѣ физіономіи.

„Тогда какъ внимательное изученіе движенія губъ и мускуловъ лица, характерныхъ морщинъ и т. д. остается подчасъ безплоднымъ, — увѣряетъ нашъ авторъ, — почеркъ даетъ гораздо лучшіе результаты. Онъ мѣняется порой сообразно нашему душевному настроенію".

Что характеръ почерка зависитъ отъ степени развитія индивидуума, отъ его душевныхъ качествъ, по мнѣнію Полана, доказывается слѣдующимъ: Феррари, Эрикуръ и Рише продѣлывали такіе опыты. Они послѣдовательно внушали загипнотизированному студенту, что онъ упрямый крестьянинъ, скрѣта, потомъ—что онъ старикъ; дамѣ внушили, что она Наполеонъ, что она опять превратилась въ дѣвочку. Каждый разъ почеркъ загипнотизированныхъ мѣнялся сообразно характеру того лица, которое они изображали.

„Все это наводитъ на мысль, — говоритъ нашъ авторъ, — что изученіе характера по почерку не останется безплоднымъ. Отвѣтъ, повидимому, подтверждаетъ эту гипотезу... Конечно, не слѣдуетъ ударяться въ крайность; не слѣдуетъ требовать слишкомъ многаго отъ графологіи. Нѣкоторые обладаютъ ужъ слишкомъ пылкой фантазіей. Аббатъ Мишонъ увѣрялъ, что возможно по почерку опредѣлить даже цвѣтъ глазъ и волосъ, не говоря уже о полѣ или возрастѣ. Это значитъ хватить черезъ край. Такихъ данныхъ графологія не даетъ.

„Легко можетъ быть,—говоритъ г. Поланъ, что все въ нашемъ почеркѣ имѣетъ важное значеніе, если до сихъ поръ психологіей не найдено еще значеніе многихъ тонкостей почерка, за то угадано уже кое-что».

Должно сознаться, что далеко не все „угаданное" имѣетъ одинаковое значеніе. Данныя графологіи (если только этотъ научный терминъ подходитъ здѣсь) можно раздѣлить на нѣсколько разрядовъ. Одни данныя—логичны и могутъ быть провѣрены опытомъ; другія — чисто эмпиричны; третьи, наконецъ, вдохновлены „графологамъ" таинствами символизма или-же аналогіей, подчасъ даже простымъ созвучіемъ словъ. Данныя послѣдней группы, по поводу которыхъ психологъ лишь пожметъ плечами, особенно дороги гг. окультистамъ. Какъ пылка фантазія у графологовъ—можетъ показать слѣдующій примѣръ. Аббатъ Мишонъ увѣряетъ, что твердый, острый почеркъ означаетъ злого человѣка. «Не напоминаетъ-ли вамъ,—говоритъ онъ, заостренный почеркъ подписи Робеспьера кинжалъ, приставленный вамъ къ груди".

По поводу неравенства хвостиковъ у прописной буквы М, тотъ-же авторъ строитъ, по аналогіи, цѣлую теорію о честолюбіи.

Какъ-же разобраться въ этой удивительной смѣси вздора съ положительнымъ? „Прежде всего,—говоритъ Поланъ, нужно опредѣлить *признаки* (les signes) рукописи. Признаки эти могутъ быть раздѣлены на нѣсколько классовъ. Нѣкоторые изъ этихъ признаковъ не чисто „графологическіе", они не показываютъ быстраго и безсознательнаго перехода мысли въ *закрѣпленный жестъ* (т. е. въ буквы); тѣмъ не менѣе, и эти признаки порой имѣютъ важное значеніе. Такъ вполнѣ естественно, что скупой всячески старается выгадать возможно болѣе бумаги, сжимаетъ и громоздитъ другъ на друга буквы и строчки; человѣкъ положительный и заботливый старается писать возможно разборчивѣе; онъ старательно разставитъ всѣ запятыя, всячески избѣгаетъ сокращеній словъ и т. д. Наоборотъ, неряха и разгильдяй мало заботится объ этихъ мелочахъ. Точно такимъ-же образомъ краснорѣчивыми свидѣтелями являются другіе внѣшніе признаки рукописи: чернильные кляксы, жирныя пятна или-же отпечатки пальцевъ.

Все это—отдѣльныя черточки, которыя помогаютъ, однако, потомъ ретушировать общую картину. Такими же отдѣльными черточками являются—четкость почерка, разстояніе между строчками, злоупотребленіе знаками восклицанія, помарки, различіе въ размѣрахъ буквъ и т. д.

„Почеркъ носитъ отраженіе характера,—продолжаетъ Поланъ;—при писаніи человѣкъ высказывается невольно, хотя онъ желалъ-бы и скрыть кое-что".

Нашъ авторъ переходитъ къ опредѣленію нѣкоторыхъ постоянныхъ „признаковъ" почерка. По его мнѣнію, неровный почеркъ, волнующіяся строчки, стремящіяся залѣзть изъ одного угла страницы въ другой—свидѣтельствуютъ о мягкости характера, о лѣности, обозначаютъ слабую волю. Угловатый почеркъ, при которомъ буквы и слова тѣсно связаны другъ съ другомъ, какъ будто рукѣ, выводившей ихъ, не хотѣлось ни на секунду оторваться отъ бумаги, обозначаютъ, по Полану, твердость, упрямство, пожалуй, порой, характеръ имѣющій очень мало пріятнаго. Неравенство въ величинѣ буквъ обозначаетъ нервную, непостоянную натуру, впечатлительную, настроеніе духа которой быстро мѣняется.

Наоборотъ, ровныя строчки (когда писано безъ линеекъ), буквы одинаковаго размѣра, надчеркиваніи надъ *m* и *n* обозначаютъ, по мнѣнію нашего графолога, постоянство и ровный характеръ.

Какъ видите, почеркъ это—кристаллизованное чувство. „Онъ тѣмъ болѣе легче помогаетъ опредѣлить характеръ, говоритъ Поланъ, что часто мы пишемъ подъ сильнымъ впечатлѣніемъ какого-нибудь чувства и, согласно этому чувству, порой мѣняется оттѣнокъ письма".

Затѣмъ, нашъ авторъ переходитъ къ разсмотрѣнію признаковъ, имѣющихъ символическое значеніе. „Графологи" послѣднимъ, какъ я сказалъ, придаютъ нарочитое значеніе. Имъ, конечно, и книги въ руки; хотя намъ, профанамъ, въ жизнь не понять, почему рочеркъ, похожій на раскрытую пасть, обозначаетъ непремѣнно натуру эгоистическую. Пусть „пасть" эта зіяетъ самымъ угрожающимъ образомъ; но эгоизмъ ни при чемъ!

Самъ Поланъ, какъ видно, склоняется къ мысли, что хотя „символическіе признаки" пока еще крайне фантастичны; но, быть можетъ, научная подкладка имъ будетъ найдена впослѣдствіи. Посмотримъ.

Итакъ, mesdames, предположите, что вамъ въ руки *случайно* попалось письмо (вещь возможная, разумѣется). Вы опредѣлили отдѣльные „признаки" его. Этого еще мало. Нужно *понять* эти признаки; нужно умѣть ихъ сгруппировать, ибо признаки подчасъ бываютъ противорѣчивы. Еще чаще, „признаки" имѣютъ различные оттѣнки.

„То, что будетъ чистосердечемъ у однихъ,—говоритъ Поланъ, — у другихъ будетъ простымъ легковѣріемъ, глупостью—у третьяго; тотъ-же признакъ, показывающій дипломатическія наклонности, въ другихъ случаяхъ можетъ характеризовать простого лгуна".

Аббатъ Мишонъ полагалъ, что раздѣленныя буквы обозначаютъ индуктивный умъ изобрѣтателя, тогда какъ связанныя буквы обозначаютъ умъ дедуктивный и логическій. Но такъ какъ всѣ люди пишутъ или связывая буквы, или раздѣляя ихъ, то, значитъ, всѣ въ мірѣ или философы, склонные къ индуктивному или дедуктивному мышленію, или-же Эдисоны. Остается только удивляться, откуда это наползло столько дураковъ. Вѣдь о нихъ Мишонъ такого-же мнѣнія, какъ гоголевскій герой о клопахъ: „этимъ тварямъ и на свѣтъ родиться не слѣдовало-бы".

Однако, вернемся къ признакамъ символическимъ.

„Различныя формы эгоизма выражаются различными характерами однихъ и тѣхъ-же буквъ,—увѣряетъ Мишонъ. Эгоизмъ холодный, обдуманный выражается крючкомъ, придѣланнымъ къ прописному М", альтруистъ никогда не связываетъ этой буквы съ другими, а больше всего боится придѣлать ей хвостикъ.

Когда-то косматый пессимистъ, воспѣтый Гейне, заявлялъ:

„Meine Töchter! Traut nur Keinem
Unthier, welches Hosen tragt"

(т. е. „Дочери мои! не довѣряйте той твари, которая носитъ штаны").

Прочитавъ разсужденія ученыхъ графологовъ, мнѣ остается лишь пародировать слова Атта-Тролль: „Дочери Евы! Не довѣряйте никогда носящей штаны твари, если она придѣлываетъ крючки къ своимъ прописнымъ М."

Послушаемъ Полана. Не смотря на то, что онъ пламенный защитникъ „графологіи", онъ пишетъ:

„Толкованіе „признаковъ" очень рискованно и требуетъ необыкновенной увѣренности. Пока еще графологія не наука, а искусство".

Насколько слѣдуетъ быть осторожнымъ въ своихъ выводахъ крайнимъ любителямъ графологіи, видно изъ слѣдующаго примѣра.

Крепье-Жамэнъ разсказываетъ слѣдующее: „Онъ привелъ въ спеціальномъ журналѣ два образчика почерковъ и предложилъ всѣмъ „графологамъ" высказаться по поводу ихъ. Получился рядъ совершенно противорѣчивыхъ опредѣленій. Одинъ опредѣлилъ, что писавшій, должно полагать, человѣкъ слабохарактерный. Другой-же рѣшилъ, что въ почеркѣ видна желѣзная воля.

Одинъ знатокъ заявилъ, что по почерку онъ видитъ, что писалъ человѣкъ недюжиннаго ума, тогда какъ другой рѣшилъ, что онъ увѣренъ, что писавшій „глупецъ, который не въ состояніи воспринимать даже чужія мысли, не только что имѣть свои".

Какъ видите, какъ ни заманчива *графологія*, но, въ сущности говоря, пока она еще едва-ли можетъ дать какіе-нибудь положительные результаты. Кое что положительное въ ея теоріяхъ есть; но, для того, чтобы это положительное дало какіе-нибудь результаты, *графологія* должна выбросить за бортъ всѣ свои данныя, добытыя символическимъ путемъ, другими словами, выбросить 99/100 изъ своихъ „признаковъ". Можете судить, много-ли останется тогда.

Шв.

Протесты противъ антиреволюціоннаго законопроэкта.

Берлинскій корреспондентъ „Times"'а говоритъ, что протесты противъ злополучнаго «Umsturzvorlage» все возрастаютъ въ числѣ. Въ движеніи противъ этого законопроэкта приняли участіе теперь всѣ ученые и литературные кружки. Въ рейхстагъ подается новая петиція противъ этого законопроэкта, подписанная самыми извѣстными именами въ университетскомъ, литературномъ и артистическомъ мірахъ. Подъ этой петиціей подписались: Феликсъ Данъ, Бамбергеръ, Гансъ Дельбрюкъ, Фрейтагъ, Фонтанъ, Мещель, Мейергеймъ, Момескъ, Шпильгагенъ, Виркховъ и Вагнеръ. Въ числѣ протестующихъ находится также Вильденбрухъ, любимый поэтъ и драматическій авторъ императора Вильгельма, котораго самъ императоръ зачислилъ на государственную службу въ министерство иностранныхъ дѣлъ.

Протестъ Вильденбруха, напечатанъ въ газетахъ, онъ оканчивается словами: „Никогда Германія не пускала къ себѣ инквизиціи, во всякомъ случаѣ, она ни разу не переступала порога того государства, король котораго, Великій Фридрихъ, отмѣнилъ пытку".

Намѣренія принца Фердинанда.

Вѣнскій корреспондентъ «Berliner Tageblatt» сообщилъ слѣдующія свѣдѣнія о миссіи болгарскаго министра-президента Стоилова:

„Стоиловъ пріѣхалъ въ Вѣну съ весьма важными политическими цѣлями, причемъ устраненіе недоразумѣній съ Австріей въ таможенномъ вопросѣ и въ вопросѣ объ акцизной пошлинѣ составляетъ въ данномъ случаѣ вовсе не главную цѣль вѣнской поѣздки Стоилова. Болгарскій министръ-президентъ прежде всего стремится повидаться съ новоназначеннымъ русскимъ министромъ иностранныхъ дѣлъ для того, чтобы переговорить съ нимъ о возможности примиренія Россіи съ Болгаріей. Стоилову даны для этой цѣли принцемъ Фердинандомъ самыя широкія полномочія и онъ можетъ предложить Россіи такія большія уступки, что, по его мнѣнію, ему непремѣнно удастся расположить въ свою пользу русскаго министра иностранныхъ дѣлъ. Стоиловъ надѣется, что ему удастся достигнуть своей цѣли, такъ какъ Болгаріи рѣшилась покориться. Принцъ Фердинандъ самъ заявилъ недавно одной политической личности, что готовъ покориться, такъ какъ Болгарія не можетъ далѣе существовать безъ дружбы Россіи".

Популярность маршала Ямагата.

Маршалъ Ямагата, главнокомандующій японскихъ войскъ, получилъ недавно, по словамъ корреспондента „Daily News", слѣдующее письмо изъ Европы:

„Уважаемый маршалъ! Я живу въ Берлинѣ и учусь теперь въ школѣ. На моей картѣ Швейцарія еще меньше Японіи. Я очень обрадовался, узнавъ, что вы также отдѣлали китайцевъ, какъ мои предки нѣкогда отдѣлывали своихъ враговъ. Я надѣюсь, что вы побѣдите Китай и разрушите знаменитую стѣну, которая преграждаетъ путь въ Китай всѣмъ другимъ людямъ. Вѣроятно, по этой причинѣ я, до сихъ поръ, не могъ достать китайскихъ марокъ для моего альбома. Вы, вѣроятно, захватили цѣлые запасы этихъ марокъ въ китайскомъ лагерѣ и очень меня обрадуете, если пришлете мнѣ нѣсколько такихъ марокъ».

Маршалъ Ямагата, конечно, не замедлилъ исполнить желаніе своего юнаго корреспондента.

Эдмондъ Гоннуръ.

20 марта н. с. въ Парижѣ происходилъ банкетъ въ честь Эдмонда Гонкура. Въ банкетѣ, какъ мы уже сообщали, приняли участіе 300 писателей и художниковъ. Зола, Додэ и друг. въ своихъ рѣчахъ охарактеризовали ветерана французской литературы какъ писателя и человѣка. Эдмонду Гонкуру 73 года. Помѣщаемъ его портретъ.

Эдмонъ Гонкуръ.

Сынъ Наполеона IV.

Сынъ Наполеона III, какъ извѣстно, погибъ геройскою смертью въ войнѣ съ зулусами, не оставивъ законнаго наслѣдника. Слухи о побочномъ сынѣ его возникали не разъ, но въ послѣднее время они приняли болѣе опредѣленный характеръ. Героиней романа покойнаго принца оказывается жена одного бѣднаго англичанина Вальтера Келли. Она познакомилась съ принцемъ Луи Наполеономъ подъ именемъ Лотти Уаткинсъ, поступила съ нимъ въ связь не знаю, кто онъ такой. Только послѣ его смерти она узнала, кто былъ отцомъ ея ребенка. Мужъ ея умеръ отъ чахотки, а ребенка ея взяла на попеченіе нѣкая миссъ Мартинъ, которая и воспитала его. Съ тѣхъ поръ о Лотти ничего не было слышно. Теперь оказывается, что она отправилась въ Мельбурнъ, гдѣ получила ангажементъ въ театрѣ. Юный Валли Келли—онъ послѣ

Лотти Уаткинсъ.
Мать Наполеона IV.

фамиліи мужа Лотти—воспитывался въ пансіонѣ миссисъ Гусонъ въ Беркн. Теперь ему 15 лѣтъ и онъ готовится къ поступленію въ торговую контору въ Лондонѣ. Сохранилась переписка Лотти Уаткинсъ съ покойнымъ принцемъ Наполеономъ. Всѣ эти свѣдѣнія, какъ и портреты Уаткинсъ и ея сына, напечатаны въ «Eclair» лицомъ, которое взяло на себя попеченіе о предполагаемомъ сынѣ Наполеона IV.

Сынъ Наполеона IV

Франція. Президентъ Форъ совершенно неожиданно пріѣхалъ, на-дняхъ въ казарму Chateau d'Eau, попробовалъ тамъ пищу солдатъ, помиловалъ оштрафованныхъ и подарилъ солдатамъ денегъ на вино. При выходѣ президента изъ казармы, публика сдѣлала ему овацію.

«Estafette» настаиваетъ на своемъ сообщеніи относительно участія Германіи въ выставкѣ 1900 г.

«Gaulois» полагаетъ, что эскадра, отправляющаяся въ Кіль, будетъ находиться подъ начальствомъ контръ-адмирала Менара и будетъ заключать въ себѣ, кромѣ адмиральскаго броненосца, берегового крейсера «Jemmapes», крейсера „Jeanbart" и вѣстового судна „Кассини", еще всѣ суда, замѣчательныя совершенствомъ своей конструкціи.

На совѣтѣ министровъ въ Елисейскомъ дворцѣ министры военный и морской сообщили, что транспорты въ Мадагаскаръ совершились при великолѣпныхъ условіяхъ и расходы по экспедиціи, вѣроятно, не превысятъ разрѣшенныхъ кредитовъ.

Президентъ республики отправится въ лагерь Сатонс близъ Ліона для врученія знаменъ полкамъ, составляемымъ для экспедиціи на Мадагаскаръ.

Въ засѣданіи сената 20 февраля министръ юстиціи внесъ проэктъ о стачкахъ служащихъ въ правительственныхъ предпріятіяхъ, содержаніе котораго въ общихъ чертахъ мы уже сообщали. Законопроэктъ грозитъ тюремнымъ заключеніемъ отъ 6-ти дней до 3-хъ лѣтъ и штрафомъ отъ 15-ти до 3.000 франковъ лицамъ, виновнымъ въ организаціи стачекъ. Сенатъ передалъ правительственный законопроэктъ въ комиссію, на разсмотрѣніи которой уже находится подобный-же проэктъ, выработанный группой сенаторовъ.

Германія. Императоръ Вильгельмъ читаетъ всѣ французскія газетныя статьи, въ которыхъ говорится объ отношеніяхъ Германіи къ Франціи. Императоръ сказалъ Мантейфелю: «Я отвергаю предложеніе Каниица, хлѣбное ростовщичество повело-бы къ вздорожанію цѣнъ на хлѣбъ и разорило-бы бѣдниковъ».

Министръ внутр. дѣлъ, Келлеръ, потребовалъ у президента Восточной Пруссіи гр. Штальберга объясненій по тому поводу, что послѣдній на собраніяхъ, гдѣ онъ выступилъ кандидатомъ въ рейхстагъ, защищалъ проэктъ Каниица о государственной закупкѣ хлѣба. Такъ какъ Штальбергъ отвѣтилъ, что онъ не долженъ отдавать отчета въ своихъ личныхъ поступкахъ, то Келлеръ заявилъ ему, что онъ не можетъ оставаться президентомъ въ виду того, что его взгляды расходятся со взглядами правительства на этотъ предметъ. Штальбергъ сейчасъ же подалъ въ отставку.

Нѣкоторые изъ сторонниковъ Бисмарка рѣшили въ память 80-лѣтней годовщины дня его рожденія соорудить на горѣ Миттагштейнѣ желѣзный монументъ, на которомъ золотыми буквами будетъ написано имя Бисмарка. Самую гору Миттагштейнъ они предлагаютъ назвать Бисмаркштейнъ.

„Ганноверъ Курьеръ", почерпающій свои свѣдѣнія изъ довольно надежныхъ источниковъ, сообщаетъ, что инцидентъ съ графомъ Штольбергомъ пошатнулъ положеніе самого Коллера; вопросъ о Келлерѣ, по словамъ этой газеты, будетъ разрѣшенъ послѣ того, какъ правительство покончитъ съ вопросомъ объ антиреволюціонномъ законопроэктѣ.

Австро-Венгрія. По словамъ «Neue Freie Presse», изъ Ватикана написали князю Лихтенштейну, что папа сначала одобрялъ цѣли христіанскаго соціалистическаго общества, но потомъ съ горестью убѣдился, что оно отклонилось отъ христіанской гуманности и подстрекаетъ страсти. Если общество искренитъ, то пусть ограничится дѣлами христіанской любви и помощью бѣднымъ и пусть подаетъ примѣръ самообладанія и умѣренности. Тогда папа дастъ ему свое благословеніе.

Въ палатѣ депутатовъ большинствомъ въ 56 голосовъ принятъ финансовый законъ. Предъ голосованіемъ министръ-президентъ Банфи заявилъ, что раздѣленіе содержанія двора на двѣ части не состоитъ, по самостоятельность Венгріи будетъ отстѣнена въ самомъ содержаніи двора. Далѣе министръ сказалъ, что хотя сліяніе партій и желательно и не неисполнимо, но правительство вступитъ въ бой, на который его вызываетъ національная партія, считая себя обязаннымъ осуществить свою программу. (*Оживленныя одобренія*).

Представитель независимой венгерской партіи, графъ Аппоньи, заявилъ въ рейхстагѣ при аплодисментахъ всей оппозиціи, что онъ ни за что не согласится на сліяніе конституціонныхъ партій и будетъ настаивать на главномъ пунктѣ своей программы, касающемся арміи. Онъ требуетъ учрежденія чисто венгерской военной академіи и скорѣе откажется отъ своихъ депутатскихъ полномочій, чѣмъ согласится на примиреніе. Вождь клерикальной раціи независимыхъ поздравилъ Аппоньи съ этою рѣчью и произнесъ въ свою очередь рѣчь, въ которой развивалъ мысль о личной уніи между обѣими половинами имперіи. Эту рѣчь считаютъ объявленіемъ войны правительству.

Италія. На совѣтѣ министровъ Криспи заявилъ, что провѣрка избирательныхъ списковъ подвинулась значительно впередъ, и выборы можно будетъ назначить раньше, чѣмъ предполагалось. Въ Римѣ соціалисты и радикалы намѣрены выставить кандидатуру осужденнаго депутата-соціалиста Де-Феличе противъ Криспи.

Соединенные Штаты. По слухамъ, Россія, Франція, Японія и Гавая присоединятся къ американскому Обществу по проложенію кабеля отъ Санъ-Франциско до Гаваи, а оттуда въ Японію и на французскіе острова Тихаго Океана. Переговоры почти близки къ концу.

Возстаніе на о. Куба. Изъ Тампъ телеграфируютъ, что возстанцы на о. Кубѣ заняли Виналесъ, лежащій въ 30 миляхъ къ западу отъ Габаны, убили 40 человѣкъ гарнизона, овладѣли оружіемъ и снарядами и разграбили городской домъ.

Испъ въ 2 милліона. Молодой Чарльзъ Таскеръ, оказавшись обладателемъ милліоннаго наслѣдства, началъ закупать на десятки тысячъ брилліантовъ. Въ теченіе нѣсколькихъ недѣль онъ затратилъ на брилліанты 2.175,000 фр., и тогда только ему дали понять, что у него берутъ за брилліанты безбожныя цѣны. Таскеръ привлекъ къ суду всѣхъ ювелировъ, у которыхъ онъ дѣлалъ закупки, и судъ постановилъ, что ювелиры должны взять у него обратно брилліантовъ на 1,640,625 франк.

Страшная драма. Одинъ работникъ въ Лондонѣ, остававшійся нѣсколько недѣль безъ работы, зарѣзалъ свою жену и семерыхъ дѣтей, а затѣмъ покончилъ съ собою.

Новости газетъ и журналовъ.

Школьныя зданія.

Въ виду предстоящей въ Одессѣ выставки домоустройства, — весьма кстати будетъ познакомиться со статьею извѣстнаго писателя-врача В. Португалова, излагающаго въ журналѣ «Наше Жилище» требованія, которыя, по его мнѣнію, слѣдуетъ предъявлять къ школьнымъ зданіямъ. Изслѣдованія свои г. Португаловъ заключаетъ слѣдующимъ резюмэ:

„Высота классныхъ комнатъ имѣетъ особенно важное значеніе.

„Во полномъ случаѣ, высота должна быть такова, чтобы по общему разсчету на каждаго ученика приходилось отъ 3 до 4½ кубическихъ метровъ пространства.

„Стѣны классныхъ комнатъ должны быть свѣтлыми, чтобы отъ нихъ возможно болѣе отражалось разсѣяннаго свѣта. Окраска ихъ должна быть бѣлая, голубоватая и зеленовато-сѣрая, конечно, не содержащая ядовитыхъ веществъ, не шероховатая и приготовленная не на мастѣ. На шероховатыхъ стѣнахъ накладетъ много пыли, а окраска масляною краскою затруднитъ естественную вентиляцію. Вновь отстроенное школьное зданіе можетъ считаться вполнѣ готовымъ лишь тогда, когда стѣны его совершенно просохли.

„Полъ въ классныхъ комнатахъ нужно устроить изъ возможно плотнаго матеріала; онъ долженъ сохраняться теплымъ и не быстро впитывать въ себя жидкости.

„Одно изъ серьезнѣйшихъ требованій, предъявляемыхъ строителю школы, это—чтобъ съ полу не дуло. Никуда тотъ домъ, жилище, квартира не годится, гдѣ дуетъ съ полу. Это источникъ всякаго рода простудъ. Поэтому не слѣдуетъ допускать устройства подполья пространства и всего лучше дѣлать полы на лагахъ по бетону.

„Освѣщеніе въ классныхъ комнатахъ непремѣнно должно быть по возможности обильное и ровное. Очень хорошо, чтобы окна въ нихъ были большіи, съ небольшими простѣнками: площадь оконъ должна составлять 20 проц. площади пола. Наконецъ, необходимо позаботиться о тщательномъ отопленіи, соединенномъ съ цѣлесообразной вентиляціей.

„Отъ каждаго способа отопленія, съ гигіенической точки зрѣнія, можно требовать выполненія слѣдующихъ условій: 1) возможно быстраго нагрѣванія; 2) установленія возможно равномѣрной температуры отъ 14 до 16° Р.; 3) исключенія лучистой теплоты; 4) отсутствія въ воздухѣ пыли и продуктовъ горѣнія; 5) устраненія излишней сухости. Ясно, что нужно выбрать печи, удовлетворяющія всѣмъ этимъ требованіямъ.

„Кажется, что этому пока удовлетворяютъ лишь кафельныя печи съ камерами; чрезъ нихъ вводится согрѣтый наружный воздухъ въ комнаты. Еще лучше, конечно, центральное паровое или водяное отопленіе съ увлажненіемъ.

„Самое больное мѣсто во всякой школѣ, это клозетъ. Вполнѣ опасныя ихъ безъ всякой, кстіемъ, однако-же, осмотромъ и требуетъ, чтобы присутствіе ихъ какъ-бы не ощущалось. Словомъ, тутъ архитекторъ обязанъ проявить особую находчивость и изобрѣтательность".

Нужно-ли говорить, что всѣ эти требованія весьма разумны и что надо лишь пожелать ихъ осуществленія на практикѣ.

Кулинарно-адвокатское остроуміе.

19-го февраля въ Гюгисѣ, въ „Артистическомъ обществѣ" состоялось, по словамъ «Нов. Обозр.» совѣщаніе присяжныхъ повѣренныхъ и ихъ помощниковъ, собравшихся для разрѣшенія нѣкоторыхъ вопросовъ, касающихся сословія.

Послѣ совѣщанія состоялся товарищескій обѣдъ, меню котораго приводимъ ниже:

In vino veritas.

1. Раз

вѣкъ. При посадкѣ на пароходъ къ прибывшимъ партіямъ присоединены и осужденные въ ссылку и находившіеся въ мѣстной тюрьмѣ. Всего посажено было вчера 230 чел. До настоящаго времени на пароходѣ находится около 700 ссыльно-каторжныхъ.

* Послѣдняя партія ссыльно-каторжныхъ изъ московской тюрьмы въ 100 чел. ожидается сегодня въ Одессу. По пріемѣ послѣдней партіи, на пар. «Ярославъ» будетъ отслужено напутственное молебствіе съ водосвятіемъ, по окончаніи котораго пароходъ отойдетъ на Сахалинъ.

* „Достовѣрныя" извѣстія нѣмецкихъ газетъ о Россіи. До какой степени порой беззастѣнчиво лгутъ нѣмецкія газеты въ своихъ сообщеніяхъ изъ Россіи, видно изъ слѣдующаго. «Lokalanzeiger» сообщаетъ, что въ Россіи-де хотятъ уничтожить наказаніе *кнутомъ* для крестьянъ. «Статистика говоритъ,—увѣряетъ газета,—что въ послѣдніи десять лѣтъ около 8000 человѣкъ, наказанныхъ кнутомъ, умерли». Иные лгутъ, только спотыкча берегъ, а мы какъ наврежь, такъ не перелѣзешь, могъ бы выставить своимъ девизомъ «Lokalanzeiger».

* О порядѣ закрытія народныхъ училищъ въ случаѣ появленія эпидеміи. Г. министромъ народнаго просвѣщенія разъяснено, что, независимо отъ циркулярнаго предложенія министерства, отъ 23 декабря 1893 г. о закрытіи учебныхъ заведеній въ случаѣ появленія въ стѣнахъ ихъ эпидеміи, остается въ полной силѣ распоряженіе министерства отъ 2 апрѣля 1893 г., коимъ рѣшеніе вопроса о временномъ прекращеніи учебныхъ занятій въ начальныхъ сельскихъ и уѣздныхъ городскихъ училищахъ, въ случаѣ появленія въ нихъ какой-либо эпидеміи, предоставляется взаимному соглашенію мѣстныхъ участковаго врача съ инспекторомъ народныхъ училищъ, съ донесеніемъ о семъ врачебному отдѣленію губернскаго правленія и директору народныхъ училищъ.

* Больничнаго сбора поступило со времени введенія его по 1 февраля этого года 172.000 руб.

* Пріостановленіе платежей николаевскимъ коммиссіонеромъ Г. Штейнбергомъ вызвано, какъ намъ сообщаютъ, неудачно сложившимися обстоятельствами. У Штейнберга служилъ нѣкто В—ъ, который захватилъ значительную сумму и тѣмъ заставилъ своего хозяина пріостановить платежи. Г. Штейнбергъ, находящійся нынѣ въ Николаевѣ, входитъ съ потерпѣвшими фирмами въ миролюбивое соглашеніе.

* Датскій консулъ въ Одессѣ Е. Гешусъ вчера прибылъ изъ заграницы.

* Къ вопросу о реформѣ табачно-акцизнаго дѣла въ Россіи. Подъ такимъ заглавіемъ вышла въ Одессѣ небольшая брошюра Г. К. Михховскаго. Выводы автора слѣдующіе:

Министерство земледѣлія, которое компетентно правильно освѣтить нужды сельскохозяйственнаго табаководства, легко можетъ выработать совмѣстно съ министерствомъ финансовъ стройную табачно-акцизную регламентацію, обнявши: 1) культуру табака — внутреннюю, 2) предѣльный размѣръ табачныхъ плантацій—не менѣе 200 кв. саж., 3) оплату акциза—по вѣсу собраннаго табака, 4) фабрикацію табака - свободнымъ промысломъ, 5) число табачныхъ фабрикъ—неограниченнымъ, 6) торговлю крошенымъ табакомъ—свободною. Назначивъ затѣмъ землевладѣльцамъ опредѣленную льготу и отсрочку при оплатѣ акциза, можно было-бы натѣшить рядъ мѣстностей, гдѣ дозволяется культура опредѣленнаго сорта табака (напр.: только махорка для Полт. и Черниг. губ.) и гдѣ табачная культура вовсе воспрещается (напр., Кіевск. губ., въ коей нѣтъ суда по статистическимъ даннымъ, ни одной плантаціи табака).

Лишь при соблюденіи подобныхъ условій табачный налогъ станетъ дѣйствительно эластичнымъ орудіемъ въ рукахъ финансоваго управленія и, безъ вреда для казеннаго интереса, сможетъ быть отсроченной казенная табачная монополія, успѣхъ которой въ зап. Европѣ объясняется не столько ея сущностью и особенностями, сколько строгимъ надзоромъ за центрами производства—табачными плантаціями.

Система стѣсненій табаководства, какъ въ Австріи, Италіи и Франціи, (и даже полнѣйшаго запрещенія какъ въ Англіи), несравненно выгоднѣе его кажущагося поддержанія, практикуемаго въ Россіи.

* Безплатные обѣды устроены были вчера В. С. Горголи въ разныхъ мѣстахъ для бѣдныхъ безъ различія вѣроисповѣданія. Кромѣ того, г. Горголи дѣтямъ раздавалъ одежду, шапки, носки, письменныя принадлежности и игрушки.

* Въ приказѣ одесск. полицій-мейстера читаемъ: постановленіемъ его превосходительства, г. одес. градоначальника отъ 27 февраля за N 13, помощ. пристава Переспыскаго уч. колеж. ассес. Разводовскій и помощ. пристава Херсонскаго уч. тит. сов. Стратоновъ, для пользы службы, перемѣщены одинъ на мѣсто другого, съ назначеніемъ послѣдняго завѣдывающимъ Сл. Романовскою.

Объявляя объ этомъ по полиціи, предписываю Разводовскому и Стратонову немедленно явиться ко мѣсту назначенія, сдавъ предварительно находящіяся у нихъ на рукахъ дѣла и бумаги, въ установленномъ порядкѣ.

* Фирма Луа Дрейфусъ открыла контору въ 40 вер. отъ Мелитополя, въ болгарской деревнѣ Шостагунъ, расположенной у Азовскаго моря, построивъ тамъ большіе амбары, а къ весны, будетъ строить мостъ и обзавелася своей флотиліей для нагрузки большихъ заграничныхъ пароходовъ.

Статистика еженедѣльной смертности. Отъ 19 по 25-е февраля умерло 167 чел., 94 муж., изъ коихъ 6 пріѣзжихъ, и 73 женщ. Мертворожд. было 5, смертность на 1000 жит. въ годъ—25. 76. Въ дѣтскомъ возрастѣ, до 15 лѣтъ, умерло 77 чел., изъ нихъ отъ инфекц. болѣзней—14: отъ оспы—2, скарлатины—2, дифтерита—1 крупа—1 дизентеріи—1, чахотки—1, поноса—6, остальные 63 чел. умерли отъ неинфекц. болѣзней. Взрослыхъ умерло 90 чел., изъ нихъ отъ инфекц. болѣзней—32, отъ брушного тифа—1, рожа—3, крупозн. воспл. легк.—1, чахотки—27, одинъ умеръ отъ апоплексіи, два—отъ ожоговъ, одинъ убитъ обвалившимъ стѣной, два повѣсились, одинъ застрѣлился, одна отравилась, остальные 50 ч. умерли отъ другихъ неинфекц. болѣзней. Въ отчетную недѣлю смертность на 1 случай болѣе предыдущей. Въ возрастѣ до 5 лѣтъ умерло 71 чел.,—44% общей смертности.

Въ соотвѣт. недѣлю прошлаго года умерло 131 чел., изъ коихъ 6 пріѣзж. На 1000 ж. въ годъ—20, 48. До 5 л. умерло 57 чел., отъ 45% 95. см. Отъ инфекцій умерло 43 чел., именно: отъ скарлатины—5, дифтерита—7, крупа, восп. легкихъ—4, чахотки—21, сибир. язвы—1, водобоязни—1, дѣт. поноса—1, отъ тифовъ: брюшного—1, сыпного—5, четыре умерло отъ апоплексіи.

* Новые сибирскіе граждане. На-дняхъ отправлена изъ Кіева въ Сибирь партія арестантовъ, въ числѣ которыхъ есть двое осужденныхъ кишиневскимъ окр. судомъ и одес. суд. палатой. Первый—пот. поч. гражданинъ Сааръ Луженскій, молодой человѣкъ 19 л., приговоромъ кишиневскаго окр. суда отъ 5 января этого года осужденъ къ лишенію всѣхъ правъ состоянія и ссылкѣ на поселеніе въ Зап. Сибирь за кражу со взломомъ замка изъ церкви въ с. Оксентіяхъ 80 руб., другой арестантъ сынъ кол. секр. Рафаилъ Васильевскій, бывшій письмоводитель мирового судьи 2 уч. Одес. уѣзда; затѣмъ письмоводитель станового пристава 1-го стана того же уѣзда, пред. одес. суд. палатой съ участіемъ сословныхъ представителей за подлоги и подмѣску кашъ по сбору казенныхъ ссудъ на сумму 17,000 руб., выданныхъ во время бывшаго голода 1891 и 1892 г.; осужденъ къ лишенію всѣхъ особыхъ правъ и преимуществъ и ссылкѣ на житье въ Тобольскую губ.

* Весенняя погода наступила въ Одессѣ. Вчера утромъ было около одного градуса тепла, а днемъ на солнцѣ 14 град. тепла и въ тѣни 8. Многія дамы гуляли подъ зонтиками.

* Небольшой морозъ, около 1½ град., былъ нынѣ въ Харьковѣ.

* Дождь былъ третьяго дня въ Новороссійскѣ и Поти.

* Насъ просятъ обратить вниманіе на бѣдственное положеніе Х. Гершмана, единственною поддержкою котораго былъ его сынъ, ученикъ мѣстной школы рисованія. Въ настоящее время послѣдній оставилъ школу рисованія, уѣхавъ для отбытія воинской повинности и оставшъ престарѣлаго отца на произволъ судьбы, и безъ всякой поддержки.

* Погребены на гор. христ. кладбищахъ 27 февраля, дв. М. Сигаева 62 л., одес. купецъ А. Ксиди 70 л., одес. мѣщ. С. Яковлева 65 л., двор. А. Самофалова 72 л., вдова шт. кап. Ю. Поцѣ-яновская 73 л., зап. рядъ Д. Черкотъ 40 л., и 5 дѣтей.

Городскія происшествія.

Е. Стремченкова проживающая по Божаковской ул., заявила полиціи, что изъ квартиры ея совершена кража разныхъ вещей.

* Пожертвовали на устройство разговѣнъ въ Свѣтлое Воскресеніе для бѣдныхъ 28 февраля:

Цадикъ 2 р., М. Штадельмеръ 5 р., Бр. Потрококино 25 р., Сал. Вольфъ Конъ, сынъ 5 р., Ис. Ос. Ленцъ 5 р., К. Н. Дихтъ 5 р., Н. Перецъ и К° 15 р., Нотаріусъ Бермиъ Гуровичъ 5 р., Графъ А. К. Сципоръ-Мархонскій 5 р., Е. А. Шошниковъ 2 р., Хаимъ Этингеръ 1 р., Итого 74 р. Да прежде поступило 2144 р. 50 к. Всего 2218 р. 50 к. Кромѣ того Е. А. Шошниковъ пожертвовалъ ½ ведра водки на 3 р. 50 к.

Одесская городская дума.

Вторая февральская сессія.

(Засѣданіе 27 февраля).

Весь интересъ засѣданія сосредоточенъ на выборахъ двухъ членовъ управы. Но въ этомъ засѣданіи предлагаются лишь кандидаты, а самая баллотировка откладывается до слѣдующаго вечера.

Предсѣдательствуетъ и. д. городского головы В. Н. Лигинъ. Въ числѣ гласныхъ—Г. Г. Маразли. Первымъ разсмотрѣнъ былъ вопросъ объ участіи гор. управленія въ подпискѣ для сбора пожертвованій на общее переустройство каѳедральнаго собора. Порѣшили, что черезъ годъ будетъ представлена смѣта и планъ переустройства, причемъ, по одобреніи, дума попишетъ недостающую сумму.

— Думѣ слѣдовало-бы показать живой примѣръ, пожертвовавъ теперь что-нибудь,—предлагаетъ гласный отъ духовенства о. Доріомедовъ.

Дума, однако, нашла болѣе удобнымъ остаться при первомъ своемъ рѣшеніи.

Вопросъ объ увеличеніи размѣра больничнаго сбора въ Одессѣ вызвалъ оживленныя пренія. Исполнительная коммисія по завѣдыванію гор. лѣчебными заведеніями предлагаетъ:

Во 1-хъ) Увеличить размѣръ больничнаго сбора до 1 р. 50 к. въ годъ; 2) распространить этотъ сборъ какъ на всѣхъ лицъ, занимающихся умственнымъ и физическимъ трудомъ за вознагражденіе, такъ и на всякаго рода лицъ, занимающихся торговлею и коммерческими предпріятіями, а также лицъ, живущихъ въ городѣ, пригородныхъ селеніяхъ и хуторахъ, занимающихся хлѣбопашествомъ и, вообще, сельскимъ производствомъ—въ предѣлахъ одесскаго градоначальства; 3) сбору подвергать не только главу семейства, но и ихъ женъ и дѣтей свыше 14-лѣтняго возраста, если они работаютъ самостоятельно или находятся въ услуженіи, а также дѣтей свыше 14 лѣтъ, находящихся для обученія въ ремесленныхъ мастерскихъ и другихъ подобныхъ учрежденіяхъ, взимая плату за нихъ сбора на ихъ хозяевъ; 4) изъ вновь пріѣзжихъ, хотя и уплатившихъ больничный сборъ, не пользовать въ больницѣ безплатно такихъ, о которыхъ будетъ доказано, что они пріѣхали въ Одессу спеціально съ цѣлью воспользоваться безплатнымъ лѣченіемъ; и 5) умалишенныхъ и хроническихъ, уплатившихъ больничный сборъ, держать въ больницахъ безплатно только въ теченіе двухъ мѣсяцевъ, а затѣмъ, въ случаѣ ихъ невыздоровленія, изъ нихъ иногородніхъ высылать на родину, а съ мѣстныхъ требовать плату за дальнѣйшее лѣченіе, на общемъ основаніи, если они отъ таковой платы не освобождаются по закону.

Къ категоріи лицъ, занимающихся умственнымъ трудомъ, должны быть, говоритъ больничная коммисія, между прочимъ, причисляемы: 1) занимающіеся, вообще, врачебной практикой, 2) присяжные и частные повѣренные, 3) лица, занимающіеся воспитаніемъ и преподаваніемъ наукъ, искусствъ, ремеслъ и пр., 4) издатели и редакторы газетъ и другихъ изданій и сотрудники, 5) всякаго рода художники, въ томъ числѣ и архитектора, 6) лица, трудящіяся съ промышленной цѣлью въ увеселеніяхъ, представленіяхъ и зрѣлищахъ для публики, по заведеніямъ, домамъ, дворамъ и пр.

Управа въ своемъ постановленіи говоритъ:

Представить предложеніе коммисіи объ увеличеніи размѣра больничнаго сбора въ Одессѣ на разрѣшеніе думы и доложить, что, по мнѣнію управы, повышеніе размѣра больничнаго сбора съ 60 к. до 1 р. 50 к. представляется значительнымъ, и управа полагала-бы ограничиться той нормой, какая установлена въ Москвѣ, т. е. 1 р. 25 к.; кромѣ того, управа находитъ, что проектированныя въ п. 3 предложенія коммисіи правила относительно членовъ семьи представляются обременительными и въ этомъ отношеніи слѣдовало-бы сохранить то правило, которое дѣйствуетъ нынѣ, т. е., что отъ платежа больничнаго сбора освобождаются всѣ малолѣтніе, не достигшіе 17-лѣтняго возраста; полагая, такимъ образомъ, во 1-хъ, измѣнить п. 1-й предложенія коммисіи въ томъ смыслѣ, чтобы было опредѣлено ходатайствовать объ увеличеніи размѣра больничнаго сбора до 1 р. 25 к. въ годъ, и во 2-хъ, исключить п. 3-й предложенія коммисіи, управа въ остальномъ вполнѣ соглашается съ предложеніями коммисіи

Гл. Шимановскій, членъ больничной коммисіи, не подписавшій доклада, согласенъ только на увеличеніе больничнаго сбора и не въ такомъ размѣрѣ, въ какомъ проектируетъ коммисія, а во всемъ остальномъ рѣзко расходится съ ея взглядами. Въ Москвѣ, какъ извѣстно, сборъ взимается въ размѣрѣ 1 р. 25 к., но гласный согласенъ на установленіе сбора въ размѣрѣ, практикуемомъ въ Петербургѣ—1 р. Что касается контингента лицъ, съ которыхъ коммисія рекомендуетъ взимать больничный сборъ, то г. Шимановскій находитъ безправственнымъ и беззаконнымъ облагать такихъ лицъ, которыя не могутъ пользоваться больницей. Можно облагать налогомъ собакъ, лошадей, за посѣщеніе театра. Это вполнѣ понятно и резонно. Но нельзя-же требовать налогъ и съ тѣхъ, которые проходятъ мимо театра. Говорятъ, отъ сумы и тюрьмы нельзя уйти. Исходя изъ этого взгляда, коммисія и говоритъ, что и богатый можетъ попасть въ больницу. Но вредъ-ли врачъ, разъѣзжающій въ каретѣ на резиновыхъ шинахъ, пойдетъ въ больницу. Съ точки зрѣнія закона, обложеніе всѣхъ и вся незаконно. Также незаконно то, что предлагаетъ коммисія въ 5 п. своего постановленія. «Умалишенныхъ и хроническихъ, уплатившихъ больничный сборъ,—предлагаетъ коммисія,—содержать въ больницахъ только въ теченіе 2 мѣс., а затѣмъ, въ случаѣ ихъ невыздоровленія: иногородніхъ высылать на родину а съ мѣстныхъ требовать плату за дальнѣйшее лѣченіе" и т. д. А между тѣмъ, хроники и умалишенные пользуются правомъ безплатнаго лѣченія. Въ уставѣ призрѣнныхъ (257 ст.) сказано, что для нихъ устраиваются богадѣльни. Такимъ образомъ, больного, не излѣчившагося въ теченіе двухъ «льготныхъ» мѣсяцевъ въ декабрѣ, нельзя выпнать на улицу, какъ предлагаетъ коммисія, а ему нужно предоставить койку въ богадѣльнѣ. Относительно мѣръ коммисіи, касающихся пріѣзжихъ, можно сказать, что правительство стремится оказать всяческую помощь больнымъ, а коммисія какъ-бы старается отголкнуть больныхъ отъ помощи. Коммисія говоритъ, что приносятся больные изъ другихъ городовъ, а если пріѣзжій тутъ заболѣваетъ? Въ общемъ, гласный приходитъ къ заключенію, что «съ заранѣе обдуманнымъ намѣреніемъ» берутъ деньги, но помощи не даютъ. Гл. *Духновскій* не видитъ безправственности въ обложеніи налогомъ лицъ разныхъ профессій. Въ частности, для врача, разъѣзжающаго въ каретѣ, 1 р. 25 к.—нуль, причемъ и врачъ можетъ попасть въ больницу. Гласный можетъ привести нѣсколько примѣровъ въ подтвержденіе того, что въ больницу попадали врачи, которые въ ней-же и умирали. Указаніе коммисіи, что въ Одессу привозятъ больныхъ спеціально для лѣченія въ больницѣ—вѣрно. Особенно много привозятъ умалишенныхъ, которыхъ бросаютъ на улицѣ. Гл. *Добровольскій* всецѣло присоединяется къ гл. Шимановскому. Членъ управы *Дожсъ*, отстаивая предложеніе управы объ увеличеніи больничнаго налога, замѣчаетъ, что это, въ сущности, своего рода взаимное страхованіе, сильно распространенное за-границей. Гл. *Адаменко* говоритъ, что его сильно поразило появленіе доклада объ увеличеніи сбора, который и въ настоящемъ своемъ размѣрѣ является для массы лицъ весьма обременительнымъ. Въ Одессѣ, напр., около 25,000 чел. прислуги. Многіе изъ нихъ часто остаются безъ мѣста. Естественно, что дни нихъ платежъ не только 1 р. 50 к., но и 60 к. тяжелъ. Гласный припоминаетъ такой характерный фактъ. Бѣдный больной хотѣлъ попасть въ больницу. 60 коп. у него нѣтъ, отсутствуютъ также ботинки, а ходить босякомъ по раскаленнымъ камнямъ тяжело. Пришлось снабдить его деньгами и ботинками. А вѣдь такихъ-то «плательщиковъ» больничнаго налога не мало. Ни городская касса, ни положеніе дѣлъ въ городѣ, ни лица, съ которыхъ намѣчены этотъ сборъ,—не позволяютъ увеличенія сбора, который долженъ быть оставленъ въ прежнемъ размѣрѣ. Если дума, вообще, хочетъ увеличить доходъ, то это нужно сдѣлать въ полдрѣ и декабрѣ, при томъ имѣмъ путемъ—сокращеніемъ расходовъ. Далѣе гласный обращаетъ вниманіе на такую аномальность. Одинъ домовладѣлецъ былъ привлеченъ къ отвѣтственности за то, что прислуга одного изъ его жильцовъ не платила больничнаго сбора. Конечно, мировой судья оправдалъ домовладѣльца. Слѣдовало-бы, поэтому, издать инструкцію для ревизоровъ по больничному сбору или разъяснить имъ, что они не вправѣ распространять, по ихъ усмотрѣнію, установленныя правила. Гл. *Филиппповичъ* замѣчаетъ, что съ краснаго, такъ сказать, крыльца приходится больничному врачу частослышать жалобы и платить больныхъ, которыхъ за недостаткомъ мѣста приходится, къ сожалѣнію отказывать въ пріемѣ. Является, напр., рабочій съ ушибомъ ноги. Работать онъ не можетъ, ему нуженъ отдыхъ на 2 недѣли. Но рядомъ съ нимъ, въ пріемной, есть больной, у котораго 40 град. жары. Какъ-же его не принять?! И вотъ, въ вопросѣ, о предоставленіи свободной больничной койки приходится отдавать преимущество послѣднему больному передъ рабочимъ. Что же остается дѣлать несчастному рабочему? Онъ долженъ лѣчиться, денегъ—денегъ, и ему остается закладывать все въ ломбардъ.

— Не будемъ-же, восклицаетъ гласный, —обращаться такъ безчеловѣчно съ больными! Повторяю: безчеловѣчно, ибо оставлять человѣка съ больной ногой безъ помощи и безъ хлѣба—безчеловѣчно...

Поэтому, гл. Филиппповичъ приходитъ къ заключенію, что общее взаимное страхованіе, о которомъ говорилъ членъ управы Доксъ, одно изъ лучшихъ средствъ. Налогъ тѣмъ болѣе законенъ, что никто не гарантированъ отъ того, чтобы не попасть въ больницу. Гл. Озмидовъ присоединяется къ мнѣнію гл. Шимановскаго и Адаменко. Гл. *Исаковичъ* рядомъ фактовъ и соображеній доказываетъ всю нежелательность увеличенія больничнаго сбора, и между прочимъ, проводитъ такой фактъ. Является кто-то въ управу платить сборъ на 1895 г.—А позвольте квитанцію объ уплатѣ за прошлый годъ. Я уплатилъ въ прошломъ году, но у меня нѣтъ квитанціи; я ее потерялъ. И плательщику не хотѣли выдать квитанцію. Гласный находитъ такой порядокъ несправедливымъ. Гл. *Я. Новиковъ* присоединяется къ мнѣнію гл. Адаменко. Гл. *Шведовъ* отстаиваетъ докладъ больничной коммисіи даетъ отвѣты на указанія гласныхъ, говорившихъ противъ доклада. Гл. *Божевниковъ* предлагаетъ передать вопросъ коммисіи для совмѣстнаго ея съ управой новаго детальнаго обсужденія доклада, съ которымъ коммисія впослѣдствіи войдетъ въ думу. Съ этимъ мнѣніемъ дума единогласно согласилась.

По вопросу о взысканіи съ одес. мѣщанскаго общества недоимокъ за лѣченіе въ гор. больницѣ одес. мѣщанъ дума, послѣ непродолжительнаго обмѣна мнѣній между гг. Шимановскимъ, Добровольскимъ и членомъ управы Доксомъ, большинствомъ 38—4 гол. приняла извѣстное уже читателямъ постановленіе управы. По поводу ходатайства Новороссійскаго общ. поощренія коннозаводства объ ассигнованіи суммы на призы, а также объ уменьшеніи арендной платы за землю и объ измѣненіи 5 п. договора—гл. *Божевниковъ* находилъ, что ассигнованіе 500 р. на призъ окупается, такъ какъ скачки привлекаютъ много иногородней публики, а гл. *Я. Новиковъ*, кстати сказать, членъ-учредитель общества, сказалъ, что обществу не слѣдуетъ дать и 500 копѣекъ. На баллотировкѣ ходатайство общества отвергнуто большинствомъ 25—17 гол.

Единогласно приняты предложенія: 1) о разрѣшеніи домовладѣльцамъ Яловиковымъ сдѣлать вымеку передъ окнами подвальнаго этажа ихъ дома, 2) о разрѣшеніи домовладѣльцамъ Ф. Олову и Л. Дурьину и Вароломею Анатра сдѣлать вырѣзы въ тротуарахъ и 3) о разрѣшеніи одес. купцу Василію Андрущину содержать паровую мукомольную мельницу. Ходатайство Когана и Кулишовера о разрѣшеніи имъ производства изюма по его вина отклонено, согласно предложенію управы. Удовлетворено ходатайство одес. мѣщ. Клары Черниховой о продажѣ сѣ полосы земли изъ Балтской дороги. Ходатайства Стамати Каврия и Зани Сиригоса о разрѣшеніи открыть имъ заведеніи трактирнаго промысла отклонены; такое-же ходатайство Дмитрія Сербинова удовлетворено.

Три пенсіонныхъ дѣла. Вдовѣ бывшаго проектора гор. больницы Е. В. Строгановой порѣшили выдавать 375 руб. въ годъ, сверхъ причитающейся по пенсіонному уставу пенсіи. Народной учительницѣ больше-фонтанскаго училища г-жѣ А. Глембоцкой управа постановила назначить пенсію на воспитаніе ея дѣтей, а ревиз. коммисія, во избѣжаніе прецедентовъ, рекомендуетъ думѣ отклонить. Предсѣдательствующій указалъ, что г-жѣ Глембоцкой приходится держать дѣтей своихъ въ городѣ и, вслѣдствіе этого, получаемое ею отъ города содержаніе является недостаточнымъ. Дума постановила, не въ примѣръ другимъ, выдавать г-жѣ Глембоцкой пенсію въ 120 руб. Наконецъ, послѣднее дѣло—о назначеніи пенсіи вдовѣ бывшаго помощника библіотекаря гор. публичной библіотеки А. В. Шаповаловой постановлено было на баллотировку, причемъ большинствомъ 23—19 гол. принято предложеніе управы о выдачѣ ей по 300 р. въ годъ до наступленія совершеннолѣтія ея сына.

Прежде чѣмъ приступить къ подачѣ записокъ съ указаніемъ кандидатовъ, гл. кн. Гагаринъ, временно занявшій предсѣдательское мѣсто, предложилъ рѣшить вопросъ о содержаніи членовъ управы. Порѣшили оставить прежнее содержаніе. Затѣмъ, приступлено было къ подачѣ записокъ съ указаніемъ кандидатовъ въ члены управы. Результатъ уже извѣстенъ читателямъ.

Въ 11½ объявленъ перерывъ до слѣдующаго вечера.

Изо дня въ день.

Гражданскіе истцы недовольны: иски уменьшены еще тысячъ на пятьдесятъ.

Гражданскіе отвѣтчики тоже недовольны: имъ все-таки приходится уплатить сто семьдесятъ тысячъ.

Дѣло перейдетъ въ сенатъ, гдѣ, по всей вѣроятности, будетъ доложено въ сентябрѣ или октябрѣ, а затѣмъ очень легко можетъ быть передано въ другую судебную палату.

Право, благоразумнѣе всего сторонамъ покончить миромъ во избѣжаніе могущихъ произойти осложненій: безутѣшны вдовы могутъ сдѣлаться нѣжными женами, малолѣтніе вырастутъ, еще какой-нибудь пароходъ пойдетъ ко дну, команда, спасаясь, снова забудетъ о злосчастныхъ пассажирахъ—и возникнетъ новое дѣло, которое отодвинетъ на задній планъ старое.

Ну не лучше-ли придти къ соглашенію? Адвокаты грызутся, а жертвы катастрофы, лишившись кормильцевъ, терпятъ нужду и каждый день отсрочки, вѣрнѣй оттяжки, ухудшаетъ ихъ матеріальное положеніе.

Я, конечно, не имѣю въ виду истцовъ на тысячи и десятки тысячъ. Хлопоча о кругленькихъ суммахъ, можно и терпѣньемъ запастись. Я говорю только о тѣхъ вдовахъ съ малолѣтними, которымъ нужны средства на ежедневное пропитаніе, и о тѣхъ труженникахъ, которые потеряли все свое имущество и просятъ возмѣстить убытки. Ихъ требованія положительно слѣдовало-бы удовлетворить немедленно, а тамъ и судитесь съ тузами, сколько вамъ угодно!

* * *

Праздникъ глубоко симпатичнаго А. С. Попандопуло оказался, къ великому удовольствію, нашимъ общимъ праздникомъ. Дѣятели прессы, несмотря на розно намѣченные пути и проводимые взгляды, слились въ этотъ вечеръ въ одну семью, и явилась сладкая надежда на то, что рознь взглядовъ на общественные вопросы не мѣшаетъ труженникамъ пера оставаться добрыми товарищами, честно и убѣжденно служащими одному и тому-же святому дѣлу.

Дай Богъ, чтобы надежда эта не оставалась только надеждой и разъ навсегда превратилась въ неопровержимую дѣйствительность.

Это несомнѣнно подниметъ бодрость и придастъ силы.

* * *

Вчера я бесѣдовалъ о нашей театральной коммисіи.

Въ полученномъ сегодня № „Театральныхъ извѣстій", я нашелъ очень интересную статью подъ названіемъ „Губители театральнаго дѣла". Такъ какъ въ статьѣ этой г. Петровичъ говоритъ и объ одесскомъ театрѣ, и считаю не лишнимъ познакомить читателей съ выдержками изъ этой статьи.

Въ большинствѣ городовъ, гдѣ существуютъ городскіе театры, имѣются, такъ-называемые „театральныя дирекціи", на обязанности которыхъ лежатъ рѣшеніе всѣхъ вопросовъ, касающихся театра. Такой порядокъ имѣлъ-бы смыслъ, если-бы въ число членовъ этихъ „дирекцій" обязательно попадали лица, компетентныя въ многосложномъ и хлопотливомъ театральномъ дѣлѣ. Но такъ какъ въ большинствѣ случаевъ „театральныя дирекціи" состоятъ изъ лицъ, не только абсолютно познакомыхъ съ веденіемъ театральнаго дѣла, но и совершенно не понимающихъ значенія театра, то намъ вполнѣ понятенъ тотъ театральный кризисъ, который почти ежегодно постигаетъ большинство городскихъ театровъ въ провинціи.

Авторъ говоритъ о таганрогской театральной коммисіи и затѣмъ переходитъ къ одесской:

Причина неудачнаго веденія театральнаго дѣла кроется въ неопытности и некомпетентности „театральной коммисіи", во главѣ съ директоромъ театра, назначеніе котораго никому изъ одесситовъ не понятно, да и рѣшительно не нужно. Эта „курьезная" коммисія во всемъ поступаетъ по своему усмотрѣнію: назначаетъ репертуаръ, принимаетъ и удаляетъ изъ труппы артистовъ; съ ея-же разрѣшенія изготовляются декораціи и т. д. Между тѣмъ, одесская „коммисія" ничѣмъ особенными не отличается отъ таганрогской. Понятно, что театральное дѣло въ рукахъ такихъ людей не можетъ принести достойнаго плода, лишая публику возможности получить удовольствіе и причиняя городу и антрепренерамъ громадные убытки. Съ устраненіемъ этихъ никому не нужныхъ господъ отъ незнакомаго имъ дѣла, можно положительно ожидать, что результаты получатся иные, лучшимъ доказательствомъ этому служитъ другой одесскій, такъ называемый „Русскій театръ", принадлежащій частному лицу. Этотъ театръ уступаетъ во всѣхъ отношеніяхъ городскому, и между тѣмъ ежегодно даетъ владѣльцу и арендатору отъ 10 до 20 т. р. прибыли, Городской-же театръ не только никакой прибыли не даетъ, но еще городъ ежегодно доплачиваетъ около 50.000 р. Намъ могутъ возразить, что „Русскій театръ" находится въ иныхъ условіяхъ: въ немъ допускаются зрѣлища и серьезнаго и легкаго характера, тогда какъ городской театръ существуетъ только подъ зрѣлища „серьезныя", очень дорого стоющія антрепренерамъ. Это—неправда. Намъ извѣстно, что въ городскомъ театрѣ играли русскіе и итальянскія оперы, французская оперетка, драма, комедія, балетъ, феерія и даже фокусники, т. е. творилось на его подмосткахъ все то, что творится на подмосткахъ и „Русскаго театра". Причина неумѣлаго дѣла городскаго театра стало быть не въ этомъ, а въ томъ, что „у семи нянекъ дитя всегда безъ глазъ"...

Это несомнѣнно вѣрно и замѣчаютъ это всѣ, за исключеніемъ самихъ нянекъ и ихъ друзей.

М. Яр.

Морскія новости.

Предсѣдатель комитета Добровольнаго флота вице-адмиралъ П. П. Тыртовъ прибылъ вчера изъ Петербурга въ Одессу. Вчера адмиралъ осматривалъ пароходы общества.

* Въ виду открывающейся навигаціи изъ Николаева и Херсона прибыли въ Одессу шкиперы зимовавшихъ здѣсь парусныхъ судовъ. Работа и жизнь закипѣла на этихъ судахъ. Вскорѣ цѣлая парусная флотилія покроетъ Большой рейдъ. Текущій годъ—рѣдкій по характеру зимы. Въ прошлые годы къ первому марта и не думали о навигаціи по рѣкамъ и Азовскому морю.

На съѣздѣ гидротехниковъ постановлено:

признать необходимымъ введеніе болѣе подробныхъ и разработанныхъ правилъ, обезпечивающихъ въ пожарномъ отношеніи пароходы съ обязательствомъ умѣлаго и быстраго обращенія судовой прислуги съ огнегасительными снарядами, въ особенности-же въ отношеніи приборовъ, служащихъ для нефтяного отопленія; просить объ обнаруженіи всѣхъ пароходовъ противопожарными средствами, наиболѣе совершенными на пароходахъ пассажирскихъ; признать необходимость изданія противопожарныхъ правилъ при зимовкахъ судовъ; признать необходимость допущенія топки печей на судахъ во время стоянки на пристаняхъ и т. п. при условіи цѣлесообразнаго и безопаснаго устройства отопляемаго жилого помѣщенія команды; признать полезнымъ объявленіе конкурса на выработку типа такого помѣщенія, вмѣстѣ съ тѣмъ, постановлено ходатайствовать о разъясненіи закона 8-го іюня 1889 года по отношенію къ дѣятельности судоходнаго надзора на рѣкахъ, и просить департаментъ мостовыхъ и водныхъ сообщеній о безотлагательномъ запрещеніи смазывать машины рѣчныхъ пароходовъ нефтью и мазутомъ, но непремѣнно минеральными, органическими или растительными смазочными средствами.

По докладу Тимонова „объ улучшеніи порожистой части р. Днѣпра" постановлено: ходатайствовать передъ министерствомъ, чтобы было обращено вниманіе на всѣ данныя, приводимыя въ докладѣ, а также на всѣ замѣчанія, сдѣланныя на съѣздѣ.

* Положеніе стоящаго на мель близъ Неаполя громаднаго почтоваго парохода „Огуа", о чемъ мы уже сообщали, становится все болѣе и болѣе критическимъ. Сильный штормъ и громадное волненіе вогнали пароходъ глубоко въ песокъ и препятствуютъ разгрузкѣ съ цѣлью облегчить подъемъ парохода. Къ тому же вознелъ большой снѣгъ, заставившій окончательно прекратить работы на нѣкоторое время. Пассажиры съ «Огуа» отправятся въ дальнѣйшій путь на пароходѣ «Orient", а почта австралійская отправлена по назначенію на пар. «Massilia» пенинсулярной компаніи.

* Пароходъ на мели. Пароходъ „City" выходящій нѣсколько времени тому назадъ изъ Одессы, попалъ на мель Trufelsbrueck'а. Посланы въ помощь ему баржи для выгрузки. Послѣ выгрузки части груза, пароходъ сошелъ съ мели и отправился по назначенію въ Гамбургъ.

Годовое общее собраніе акціонеровъ Азовскаго пароходства назначено на 20 марта въ Таганрогѣ. Предметы занятій: 1) разсмотрѣніе и утвержденіе отчета за 1894 г. и смѣты на 1895 г. 2) Разсмотрѣніе доклада правленія. и 3) Выборъ одного члена правленія и одного кандидата, вмѣсто выбывающихъ, согласно § 28 устава, и членовъ ревизіонной коммисіи. Второе общее собраніе, въ случаѣ, если первое не состоится, назначено на 6 апрѣля.

НЕКРОЛОГЪ.

† Генри Равлинсонъ.

Англійскія газеты извѣщаютъ о смерти извѣстнаго археолога Равлинсона. Генри Равлинсонъ родился въ 1810 г., отъ 1826 до 1839 года онъ жилъ на востокѣ, сначала въ Индіи, а затѣмъ въ Персіи, состоя на военной службѣ; здѣсь онъ основательно изучилъ восточные языки и литературу и потомъ издалъ интересныя замѣтки о древней Экбатанѣ и племенахъ

Равлинсонъ.

Курдистана. Ему удалось расшифровать одну изъ большихъ надписей Дарія, чѣмъ онъ оказалъ большую услугу филологіи. Равлинсонъ принималъ дѣятельное участіе въ раскопкахъ Ниневіи и написалъ сочиненіе объ ассирійскихъ надписяхъ. Равлинсонъ принималъ также активное участіе въ

вало-бы городской управѣ пригласить въ помощь г. Барщиковскому хотя-бы одного интерна. Средства для этой цѣли тоже найдутся. Дѣло въ томъ, что городская управа ассигновываетъ ежегодно 300 руб. на тотъ случай, если г. Барщиковскому необходимо пригласить консультанта. Если къ этимъ 300 руб. прибавить еще 200, то можно пригласить постояннаго консультанта, который раздѣлялъ-бы многотрудныя обязанности г. Барщиковскаго. Въ настоящее время больничный врачъ долженъ полагаться на своихъ фельдшеровъ, отъ которыхъ много требовать нельзя. При помощникѣ-врачѣ положеніе дѣлъ городской больницы многимъ измѣнится къ лучшему. Управѣ слѣдовало-бы обратить на это обстоятельство серьезное вниманіе, тѣмъ болѣе, что разрабатываемый нынѣ больничный уставъ включитъ въ персоналъ нашей больницы интерна.

Мѣстный коммерсантъ Минцъ въ недалекомъ будущемъ приступаетъ въ Елисаветградѣ къ постройкѣ первой суконной фабрики.

Мы слышали, что инспекторъ народ. училищъ г. Богомоловъ отмѣнилъ постановленіе попечительнаго совѣта мѣстной талмудъ-торы о сдачѣ мастерскихъ въ безмездное пользованіе мастерамъ Инкулису и Носоловичу.

ВИННИЦА. Под. губ., 27 февраля.

Дѣятельность вновь избранныхъ попечителей мѣстной город. еврейской больницы гг. Берештейна и Лившица ознаменовалась довольно благимъ дѣломъ.

По иниціативѣ бывшаго город. головы А. К. Щавинскаго (нынѣ умершаго), былъ утвержденъ проэктъ объ устройствѣ въ городѣ богадѣльни для престарѣлыхъ мужского и женскаго половъ, при той-же еврейской больницѣ. Проэктъ этотъ на половину приведенъ въ исполненіе, а именно устроенъ только корпусъ кирпичнаго двухъ-этажнаго зданія, которое до нынѣ не окончено, за неимѣніемъ средствъ. Въ настоящее-же время, избранные попечители взяли на себя, съ капиталомъ въ 3,000 руб., окончательное устройство начатаго зданія, если не хозяйственнымъ способомъ, то путемъ отдачи этой постройки въ подрядъ. По этому поводу въ зданіи еврейской больницы состоялся совѣтъ подъ предсѣдательствомъ нашего город. головы Ѳ. Свирскаго.

Очень много шуму надѣлалъ у насъ слѣдующій печальный инцидентъ, сопровождавшійся двумя жертвами.

Мѣстный мѣщанскій староста Яковъ Черполуцкій вмѣстѣ со своимъ письмоводителемъ Боднаревымъ, будучи, какъ надо полагать, въ нетрезвомъ состояніи, взумали выкупаться. Черполуцкій, довольно богатый человѣкъ, имѣетъ у себя во дворѣ собственную баню, куда онъ вмѣстѣ съ Боднаревымъ и отправился. Дома Черполуцкій велѣлъ женѣ поставить самоваръ и приготовить закуску. Прошло два часа, а Черполуцкій и письмоводитель его не возвращались. Это начало мало-по-малу безпокоить его жену, и она рѣшила зайти въ баню, гдѣ, какъ она полагала, купались он мужъ и Боднаревъ. Войдя въ баню, она увидѣла мужа своего, сидѣвшаго на скамейкѣ неподвижно. На зовъ жены Черполуцкій не откликнулся. Черполуцкій оказался мертвымъ. Тутъ-же вниманіе г-жи Черполуцкой было обращено на отсутствіе Боднарева; но ей было не до этого. Сейчасъ было донесено въ полицію, которая не замедлила явиться. Трупъ Черполуцкаго былъ отнесенъ въ зданіе мѣщанской управы, находящейся въ нѣсколькихъ шагахъ отъ дома, гдѣ жилъ Черполуцкій. Здѣсь, на порогѣ у дверей, лежалъ распростертымъ мертвый Боднаревъ.

По городу носятся слухи, что Черполуцкій отравился. Спрашивается, при чемъ тутъ Боднаревъ? Въ общемъ, суть происшествія остается пока покрытою мракомъ неизвѣстности.

Покойный Черполуцкій остался должнымъ въ городѣ много денегъ; приблизительно до 5 тыс. руб.

Всѣ жители наши радостно привѣтствовали раціональное распоряженіе муниципалитета о перенесеніи изъ центра города на его окраины деревянныхъ складовъ и складовъ лѣсныхъ матеріаловъ, ибо это сильно угрожаетъ сосѣднимъ деревяннымъ постройкамъ въ случаѣ пожара.

РЕЗИНА, 26 февраля.

При введеніи въ дѣйствіе временныхъ правилъ о волостномъ судѣ и земскихъ начальникахъ (временныя правила 12 іюня 1889 г.) исполненіе рѣшеній по дѣламъ, разсмотрѣннымъ волостнымъ судомъ и земскими начальниками возложено на волостныхъ старшинъ и полицейскихъ приставовъ. На практикѣ-же исполненіе означенными лицами судебныхъ рѣшеній сопряжено съ ужасною медленностью, что влечетъ за собою сокращеніе коммерческихъ и денежныхъ дѣлъ. Объясняется медленность, допускаемая исполнителями рѣшеній, тѣмъ, что на нихъ лежатъ и другія обязанности по службѣ. И нельзя не отдать имъ въ этомъ справедливости. Мы полагаемъ, что исполненіе судебныхъ рѣшеній должно быть возложено на спеціальное лицо, къ тому командированное, и тогда, разумѣется, интересы народа и закона были-бы соблюдены и исполнены въ точности безъ всякаго замедленія. А то, пожалуй, многіе смотрятъ на судъ не такъ, какъ придавалъ ему значеніе и силу законодатель.

Выборы казеннаго раввина, происходившіе недавно здѣсь, опротестованы въ губернское правленіе, вслѣдствіе того, что будто допущены были явныя противузаконныя дѣйствія. Насколько основателенъ протестъ, покажетъ недалекое будущее. Пока-же, состоявшіеся выборы служатъ ежедневной темой для разговоровъ.

СКВИРА, Кіевской губ. 26 февраля.

На дняхъ въ г. Сквирѣ имѣлъ мѣсто поразительный случай, наглядно характеризующій собой сквирскіе городскіе порядки. Въ городѣ Сквирѣ почти каждую ночь совершаются самыя нахальныя кражи; но этого мало: здѣсь еще такое множество собакъ, какого вы, навѣрно, нигдѣ не встрѣтите. Представьте себѣ, что у насъ не только вечеромъ или ночью, но даже и днемъ всякій прохожій сильно рискуетъ тѣмъ, что его и платье, и тѣло непремѣнно пострадаютъ отъ собачьихъ зубовъ. Утромъ 16 февраля все населеніе города потрясено было слѣдующ. ужаснымъ происшествіемъ. Часовъ въ 6 утра отправлялась на рынокъ старушка еврейка, нѣкто Рыхлесъ. Путь ея лежалъ: черезъ проулокъ, возлѣ здѣшняго казначейства, Дворянскую ул. (самую лучшую въ городѣ) и затѣмъ базарную площадь. Въ проулкѣ, возлѣ казначейства, со двора, въ которомъ живетъ уѣздный врачъ и инвалидный начальникъ, выбѣгаютъ разъяренные псы, спущенные съ цѣпи, и набрасываются на несчастную старуху. Они рвутъ на ней платье, сваливаютъ съ ногъ и наконецъ, совершенно ее загрызаютъ... Часовъ въ 7—8 того-же утра нашли ея трупъ, мускулы котораго во многихъ частяхъ были вырваны собаками... Кажется, комментаріи—излишни.

БЕНДЕРЫ, 27 февраля.

Не успѣлъ открыться новый вокзалъ, какъ уже обнаруживаются недостатки. Билетная касса устроена двухсторонняя, для I класса отдѣльная, для III отдѣльная, а кассиръ одинъ. Поэтому и выходятъ большія непріятности для пассажировъ, такъ какъ приходится дожидаться, пока кассиръ справится съ одной стороной: кассиру тоже нужно бѣжать каждый разъ въ другую сторону. Пассажиры опаздываютъ сдать багажъ и на поѣздъ не попадаютъ. Желательно было-бы въ интересахъ пассажировъ, чтобы эти неудобства были устранены и чтобы кассиръ открывалъ кассу раньше.

Въ седьмой день кончины Г. С. Фирштенберга отслужена была панихида въ мѣстной талмудъ-торѣ. Панихиду служилъ канторъ Шахновскій съ хоромъ пѣвчихъ. Завѣдующій „талмудъ-торой" г. Іонъ произнесъ прекрасную рѣчь. На панихидѣ присутствовали гор. голова Булгаковъ, гг. Жолтановскій и другіе представители мѣстной администраціи.

Изъ газетъ.

Морскіе ужасы.

Очевидцы послѣдней катастрофы въ морѣ на льду, разыгравшейся верстахъ въ 8 отъ Таганрога, разсказываютъ такіе эпизоды. На „молодомъ", опасномъ льду рыболовы-сѣтчики сустились со своими сѣтями. Вдругъ поднялся страшный крикъ. Оказалось, что сильное теченіе съ моря оторвало молодой ледъ, и сѣтчики, пока еще ледъ разсело немного, спѣшили выбѣжать на крѣпкую сторону. Два брата-рыбака нѣсколько опоздали. Одинъ изъ нихъ, старшій, бросилъ лошадь и сани, успѣлъ перепрыгнуть; другой—мальчикъ, лѣтъ 15-ти—послѣдовалъ его примѣру, но ледъ, на который онъ прыгнулъ, не выдержалъ, и несчастный погрузился въ воду. Нѣсколько разъ мальчикъ, борясь со смертью, всплывалъ на поверхность воды, крича о помощи, но подойти къ нему не было никакой возможности, такъ-какъ ледъ кругомъ его былъ ненадежный и обламывался подъ ногами. Такъ несчастный и пошелъ ко дну. Другой случай. Провалилась подъ ледъ запряженная въ сани лошадь. Хозяева ея успѣли выбросить на шею ея удавъ (толстый арканъ) и начали тащить лошадь, но въ это время образовавшійся обвалъ заровнялъ подвинувшейся массою льда, и въ рукахъ хозяевъ осталась лишь лошадиная голова съ удавомъ, отрѣзанная отъ туловища сосдвинувшимся льдомъ. (П. К.)

ПЕТЕРБУРГЪ. Отъ имени 23 гласныхъ петербургской думы подана прокурору жалоба на гласнаго Кедрина за клевету въ произнесенныхъ на засѣданіяхъ думы рѣчахъ. (М. В.)

— Инфлуэнца въ столицѣ приняла характеръ эпидеміи гриппа; нѣтъ дома, гдѣ-бы не было больныхъ; болѣютъ также домашнія животныя, живущія въ семьяхъ.

ТИФЛИСЪ. Кн. Багратіонъ-Мухранскій, слѣпой на оба глаза 18 февраля, утерялъ 61 тыс. руб. банковыхъ билетовъ. (Тифл. Л.)

СЕВАСТОПОЛЬ. 24 февраля задержано въ Севастополѣ 5000 штукъ скумбріи, привезенной для продажи изъ Константинополя. Скумбрія оказалась тухлой. Ее уничтожили. (К. В.)

ѲЕОДОСІЯ. 22 февраля на ст. „Ичкинъ" умеръ, сраженный сыпнымъ тифомъ, земскій фельдшеръ Д. П. Кармазинъ. Покойный состоялъ на земской службѣ свыше 17 лѣтъ и всегда выдѣлялся добросовѣстнымъ исполненіемъ своихъ обязанностей. Подавая помощь большимъ сыпнымъ тифомъ, Кармазинъ самъ заразился и сталъ жертвой этой ужасной болѣзни. (К. В)

ХАРЬКОВЪ. 25 февраля выстрѣломъ изъ револьвера лишилъ себя жизни Л. Труфановъ, аптекарскій помощникъ, 21 г., пріѣхавшій недавно въ Харьковъ изъ Кутаисской губ для поисковъ мѣста. (Ю. К.)

ТАМБОВЪ. Здѣсь покончилъ жизнь самоубійствомъ студентъ медико-хирургической академіи Поспѣловъ. Послѣ покойнаго найдена записка, въ которой онъ говоритъ, что жить безъ поддержки не можетъ, а обращаться за ней не желаетъ. Въ послѣднее время Поспѣловъ пилъ, былъ задумчивъ и по временамъ, какъ-бы очнувшись отъ забытья, произносилъ: „Ахъ, академія, академія!". (Нов. Дн.)

ОРЕЛЪ. Изъ дер. Лужковъ препровождался арестантъ. Арестанта сопровождалъ сотскій Станцевъ. Дошли до города. Федотовъ (фамилія арестанта) началъ упрашивать, чтобы онъ повинилъ, что пострадалъ за изнасилованіе. Станцевъ тронулся увѣреніями крестьянина, разорвалъ врученный ему пакетъ на имя начальника тюрьмы и отпустилъ арестанта, взявъ съ него предварительно 10 к. Станцевъ преданъ суду харьковской судебной палаты. (Орл. В.)

БѢЛХОВЪ. Въ с. Кутымѣ одна крестьянка родила тройню. Всѣ новорожденные живы, сама родильница чувствуетъ себя здоровою. Интересно, при этомъ, то обстоятельство, что мать ростомъ всего аршина полтора, если не меньше того, худенькая, узкогрудая, словомъ—плохого тѣлосложенія. Отецъ-же—мужчина мужественный, рослый. (Орл. В.)

ТАГАНРОГЪ. А. Омередова, дѣвушка лѣтъ 18, отравилась просольною сельдью. (П. К.)

НОВОЧЕРКАССКЪ. Старикъ 88 л. И. Цыкуновъ, проходя по полотну жел. дороги, былъ раздавленъ поѣздомъ. Несчастный раздавленъ на части; голова, туловище и ноги изуродованы до неузнаваемости, а нѣкоторыя части тѣла очутились въ разныхъ мѣстахъ. (П. К.)

ТАГАНРОГСКІЙ ОКРУГЪ. Въ каменоломняхъ с. Николаевки кр. Д. Кораевъ, 21 года, ломалъ камень. По окончаніи работы, Кораевъ легъ отдохнуть на землю, лицомъ кверху, подъ нависшей глыбой. Въ это время масса камня, вѣсомъ пудовъ въ 100, подъ которою лежалъ Кораевъ, внезапно обрушилась и, разорвавшись на три куска, однимъ изъ нихъ придавила голову Кораеву съ такою силою, что раздробило ему черепъ, изъ котораго вышли наружу мозги. (П. К.)

М. ТЕТЕВЪ, Тараш. у. Произошелъ несчастный случай на фермѣ Мрочинскаго. Ученикъ машиниста М. Ткачукъ, 16 л., единственный сынъ у отца, попалъ подъ корбу молотилки, вслѣдствіе чего у него сорвана была кожа на черепѣ, послѣдній въ нѣкоторыхъ мѣстахъ проломленъ и произведена рана на лѣвой щекѣ, при чемъ повреждена лицевая кость. Ткачукъ умеръ. (К.).

С. ЯРОСЛАВКА, Козел. у. К., извѣстный въ селѣ за силача, предложилъ побороться съ нимъ. Крест. Криворучка изъявилъ желаніе помѣряться силами съ К и побѣдилъ послѣдняго. Разгнѣванный К., коломъ ударилъ своего побѣдителя. Тогда Криворучка схватилъ К. и съ силой бросилъ его на землю, а затѣмъ выхватилъ изъ рукъ К. принесенный имъ колъ и ударилъ К. по головѣ. Черезъ нѣсколько часовъ К. скончался. (К.).

Судебный указатель.

Въ публичномъ судебномъ засѣданіи **одесскаго город. съѣзда мир. судей** назначены къ слушанію слѣдующія гражданскія дѣла:

На среду, 1 марта.

По искамъ: 1) А. Фреймана съ имущ. умершаго М. Селецкаго 80 р. 2) Х. Зильберштейна съ Юго-Зап. жел. дор. 118 р. 57 к. 3) Г. Доминскаго съ И. Кравченко 16 р. 30 к. 4) Н. Шкблина съ Н. Широкова 9 р. 5) А. Лебедева съ П. Кунко 18 р. 25 к. 6) Л. Бенковскаго съ Х. Клейманъ 25 р. 7) А. Гонольда съ Г. Блюмкина 15 р. 8) Н. Розенштейна съ П. Романченко о возвратѣ вещей. 9) И. Баптизманскаго съ М. Саламосъ 370 р. 20 к. 10) Л. Перельмана съ Х. Хорошанскаго 104 руб. 11) С. Штокмана съ В. Киселева 275 р. 12) Б. Вайблата съ Л. Канескаго 57 р. 25 к. 13) Н. Гольберга съ П. Берлина 65 р. 14) М. Рутенберга съ М. Штернберга 40 р. 40 к. 15) А. Буковской съ С. Пржигонской 18 р. и за паспортъ. 16) И. Джардина къ Случевской, Павловской, Страти объ исполненіи договора. 17) М. Левита съ Н. и С. Гланцъ 200 р. 18) С. Файнштейна съ П. Грумберга 125 р. 19) А. Шклярова съ имущ. Б. Фельмана 57 р. 25 к. 20) Е. Кирсановой къ Т. Люманъ объ исполненіи договора. 21) Э. Топоровской къ А. Топоровскому и Б. Каменецкому объ имуществѣ. 22) Д. Ресселя съ Ф. Шкуклера 80 р. 23) С. Камлетъ съ П. Хесина 84 р. 24) П. Цоруупы къ Л. Кофману, Н. Франту и У. Одирянскому объ имуществѣ.

Начало засѣданія въ 10 ч. утра.

ТЕАТРЫ и ЗРѢЛИЩА.

Въ среду, 1 марта.

Городской театръ. Итальянскими оперными артистами представлено будетъ: «Кристиано и Кума»ъ оп. въ 4 д. и 7 карт. муз. Ричи. Начало въ 8 час. вечера.

Русскій театръ. Французская оперетка дирекціи Монклеръ съ участіемъ артистки M-lle Франсинъ Декроза представлено будетъ: „Маекотъ" (Красное солнышко), ком. опера въ 3 д., соч. Одрана. Начало въ 8 час. вечера.

Выставка картинъ художника Волошинова, на Бульварѣ, въ д. Маразли, открыта ежедневно съ 10 час. утра до 5 ч. пополудни.

Итальянскій цирк Ферронн. Въ новоустроенномъ зданіи г. Санценбахера, на углу Кобленской и Садовой ул., ежедневныя представленія. Начало въ 8 час. вечера.

Редакторъ-издатель А. П. Старковъ

ВЪ ОДЕССѢ,
Банкирская контора торговаго дома
Р. Зонтшейна и К°.
Дерибасовская ул., д. Греческаго училищ

Банкирская контора
Е. С. Лившица
ВЪ ХЕРСОНѢ.
Суворовская улица, домъ Соколова

Банкирская контора
А. Беновичъ и К°.
ВЪ ХЕРСОНѢ,
Суворовская., д. Тарле, противъ конт. нотаріуса Подпалова.

Русское Общество Пароходства и Торговли

съ 26 февраля по 4 марта 1895 года.

Отойдутъ изъ Практической гавани:

ВЪ НИКОЛАЕВЪ:

Марта 2, четвергъ, въ 8 час. утра «Кн. Потемкинъ».

ВЪ ХЕРСОНЪ:

Марта 2, четвергъ, въ 8 час. утра «Суворовъ».

По линіи Крымско-Кавказской (до Батума:

Марта 2, четвергъ, въ 3 час. дня «Св. Николай» почтовымъ прямымъ рейсомъ.

Марта 3, пятница, въ 4 час. дня «Новосельскій» товаро-пассаж. рейсомъ.

Марта 4, суббота, въ 3 час. дня «Имп. Александръ II» почтов. кругов. рейсомъ.

Ожидаются въ Практическую гавань по линіи Крымско-Кавказской:

Марта 2, четвергъ, «В. К. Ольга» изъ почтоваго 1-го кругов. рейса.

Марта 4, субб, «В. К. Константинъ» изъ поч. прям. рейса.

Отойдутъ изъ Карантинной гавани по линіямъ Анатолійской и Александрійской прямой.

Марта 4, суббота, въ 4 ч. дня «Царица» прямымъ Александрійск. рейсомъ.

Ожидаются въ Карантинную гавань:

Марта 1, среда, «Россія» изъ Александрійск. кругов. рейса.

Марта 4, суббота, «Кор. Ольга» изъ Александрійск. прямого рейса.

Правильность движенія пароходовъ по линіямъ Николаевской и Херсонской будетъ зависѣть отъ состоянія погоды и льда въ рѣкахъ и лиманѣ.

Пароходы, слѣдующіе товаро-пассажирскими рейсами, будутъ заходить въ Судакъ.

Объявленія ОДЕССКОЙ ГОРОДСКОЙ УПРАВЫ

Одесская Городская Управа

въ виду состоявшагося постановленія Городской Думы о пріобрѣтеніи въ собственность города приморской дачи „Лажеронъ", приглашаетъ лицъ желающихъ взять въ аренду существующія тамъ **купальни, гостинницу** и другія помѣщенія, а также **мѣста подъ торговлю, карусели**, и т. п., заявить объ этомъ Городской Управѣ не позже 15 марта настоящаго года.

Подробныя свѣдѣнія можно получать въ земельномъ отдѣленіи управы ежедневно, съ 10 до 1 ч. дня, кромѣ дней неприсутственныхъ.

3643—3—1

Торговля и промышленность.

Одесса, 28-го февраля.

Биржа. Сегодня кредитные рубли цѣнились на берлинской биржѣ по 219¼ м.

Мука. Мучной рынокъ пребываетъ въ вяломъ настроеніи. Въ виду этого, нѣкоторыя мельницы пріостановили свое производство. Цѣны на муку въ пониженіи и не измѣнились. Вывезено за минувшую недѣлю 38186 пудовъ муки, а съ прежними всего 175.950 пудовъ.

Шерсть. Шерстяной рынокъ въ полномъ застоѣ.

Лѣсъ. Лѣсной рынокъ все еще въ вяломъ настроеніи. За недѣлю вывезено 22.627 пуд. разнаго рода лѣсу, что съ прежними составляетъ 423.555 пуд. Изъ вывезеннаго за недѣлю количества лѣса слѣдуетъ отмѣтить 8.947 пуд. дубовыхъ брусьевъ, отправленныхъ въ Роттердамъ, остальной лѣсъ еловый пошелъ въ турецкіе и египетскіе порты.

Хлѣбныя сдѣлки.

Озимой. 700 ч. 9 п. 20 ф. Рутгайзеръ—П. Юровскій 67 к. Молд., 800 ч. 9 п. 21 ф. Горовицъ—Н. Юровскій 67½ к. Молд., 350 ч. 9 п. 17 ф. Пумбергеръ—Л. Баумъ 65 к. Молд., 500 ч. 9 п. 5 ф. Л. Рафаловичъ—Л. Боумъ 62 к. Молд.

Гирки. 800 ч. 9 п. 12 ф. Пумбергеръ—Максимосъ 62 к. Молд., 3.000 ч. 9 п. 26 ф. А. Рабиновичъ—Манро 69 к. Молд., 1.600 ч. 8 п. 38 ф. Калихманъ—Вургафтъ 63 к. Пер., 1 000 ч. 9 13 ф. Ойгманъ—Вургафтъ 65 к. Пер., 600 ч. 8 п. 35 ф. Серлинъ—Дрейфусъ 61½ к. Пер., 450 ч. 9 п. 17 ф. Дуванъ—Дрейфусъ 66½ к. Пер., 1800 ч. 8 п. 24 ф. Фукельманъ—Отукся. 58 к. баржа, 200 ч. 8 п. 17 ф. Фукельманъ—Отукся 56 к. баржа.

Ржи. 2200 ч. 9 п. 10 ф. Фукельманъ—Отукся 54½ к. баржа, 3500 ч. 8 п, 26 ф. Фукельманъ—Левенсонъ 48 к. баржа.

Кукурузы. 350 ч. Берштейнъ—Морт. Россіи 57 к. Молд., 450 ч. Пинскеръ—Март. Россіи 57½ к. Молд., 550 ч. Рутгайзеръ—Морт Россіи 57½ к. Молд.

СПРАВОЧНЫЙ ОТДѢЛЪ.

Мѣсяцесловъ.

Среда, 1 (13) марта. Пмцы Евдокіи, м. Нестора и Тривимія.

Прибывшіе въ Одессу.

1 марта.

Лондонская гостинница. Андріе Ж. изъ Батума.

Петербургская гост. Галрина А. П. съ дочерью изъ Москвы, Фрішечъ Ф. И. изъ Николаева, Карузо Е. Е. изъ Тирасполя, Желѣзниковъ М. И. изъ Николаева, Пиккель А. К. изъ Петербурга, Краусхаръ Д. изъ Варшавы.

Европейская гост. Фрише Г. изъ Кіева, Венгштейнъ К. оттуда-же, Сонка А. оттуда-же, Лаутербахъ А. изъ Харькова.

Гост. Императаръ. Контонъ П. изъ Бендеръ, Мандельсонъ А. изъ Симферополя.

Гост. Франція Сергѣевъ П. П. изъ Елисаветграда, Долинскій Л. Ф. изъ Елисаветграда, Ходушинъ А. И. изъ Херсона, Молявинъ Ф. А. оттуда-же.

Гост. Одесса. Шерифъ М. А. изъ Алжира, Петровъ Г. П. изъ Ясс, Финкельштейнъ С. Я. изъ Херсона, Липпокъ А. Д. изъ Варшавы, Лисичкинъ Ш. Б. изъ Епотаевска.

Парижская гост. Ожо В. А. изъ Варшавы, Левинскій Л. Г. кол. ас. изъ Хотина, Лунскій О. Ф. пот. дв. изъ Гродно, Гершенцвитъ Д. М. изъ Проскурова, Степановъ П. И. изъ Елисаветграда, Тѳмошенковъ И. Н. изъ Симферополя, Никитенко Ф. О. двор. изъ Могилева.

Крымская гост. Лазаревъ А. Я. прис. повѣр. Кишинева, Шалаевъ Г. П, изъ Кіева, Борисоръ Г. В. лич. поч. гражд изъ с. Чернятинъ Литинск. уѣзда, Рождественскій А. С. шт.-кап. изъ Москвы, Ломиковскій В. И. тит сов. изъ Екатеринослава, Ломиковскій С. И. от. шт.-ротм. оттуда-же, Петровскій П. П. т. сов. изъ Верхнедніпр. уѣзда, Третьяковъ И. А. шт.-кап. изъ Харькова, Перри К. Д. англ. под. съ женою изъ Кривого-Рога.

Центральная гост. Одноглазковъ Г. Ѳ. изъ Новочеркаска, Болдыревъ В. В. изъ Новочеркаска, Козыревъ А. П. изъ Бендеръ, Климентьевъ П. Е. изъ Измаила, Кисилевичъ Д. А. изъ Бендеръ, Лавровъ Н. И. изъ Кіева, Калишинъ В. И. изъ Новочеркаска, Тотресова Л. А. изъ Петербурга, Любинскій А. И. изъ Ананьевскаго уѣзда, Добровольскій П. П. изъ Вознесенска, Мангатовъ Б. С. изъ Люблина, Бернадскій К. А. изъ Николаева.

Нуженъ ЛАКЕЙ
пожилой, съ личными рекомендаціями, управляющему д. князя Абамолекъ. Малый переулокъ, 4. 3042—1

Молодой человѣкъ,
владѣющій русск. и нѣмец. языками, окончившій курсъ бухгалтеріи у В. А. Хагельстремъ, желаетъ перемѣнить мѣсто на иное гдѣ въ хорошій домъ. Имѣетъ рекомендаціи. Москва, почтамтъ до востребованія подъ лит. Н. И. М. 2589-М-1

ВНИМАНІЮ
пароходо и судо-владѣльцевъ.
Имѣется на складѣ I С. Дробинскаго въ громадномъ количествѣ разнаго размѣра патентованныя ДЫШЛИ и ЯКОРЯ лучшихъ англійскихъ заводовъ, которые продаются по очень выгодной цѣнѣ. Адресъ: Екатерининск. ул., соб. домъ, нумеръ 60. 3003—5—1

Желаю получить должность
приказчика, ключника, или-же гуменного имѣю аттестатъ и личн. рекомен. по Екатерининской, д. ном. 68, спросить въ аптекѣ Е. Минаева. 3612—2—1

Специальность
БАРХАТНАЯ ПУДРА РАЛЛЕ
25 коп.
Уголъ Ришельевской и Дерибасовской ул.
ЦѢЛЬНОСТЬ ВОЛОСЪ ГАРАНТИРУЕТЪ

Получаю продается
скрипка и віолончель
по Софіевской улицѣ, Новое-Софіевскій переул. домъ Петрова, нумеръ. 3, кв. 8, рядомъ съ лѣчебницей Чаушанскаго 222—1—13

ВНОВЬ ОТКРЫТАЯ
МОДНАЯ МАСТЕРСКАЯ
Л. ВАЙДОВСКОЙ
принимаетъ заказы на дамск. и дѣтск. платья отъ 6—12 р. и отъ 3—7 р.
УРОКИ КРОЙКИ
скст. Ворта КУРСЪ 10 РУБ.
Почтовая ул., домъ Бельтаки, № 38.
Входъ чрезъ большій ворота. 3503—8—1

Спеціалистъ по МАТЕМАТИКѢ и древн. яз. готовитъ съ ручательствомъ на вѣроятно опредѣляющихся по I и 2 разряду, (выдержали по 1 разряду 4, по 2 болѣе 20), въ военную академію I, на аттест. зрѣл. 2) Па механика Рус. Общ. Пар. и Торг.—4, и на клас. чинъ, во всѣ кл. реальн. уч. и гимн. Уроки франц. нѣм. и англ. языка. Адресъ: Успенская, д. № 25, (2-й съ угла Канатн.), кв. № 5. Видѣть можно отъ 9—2 ч. дня и отъ 7-ми час. вечера.
Принимаются пансіонеры.

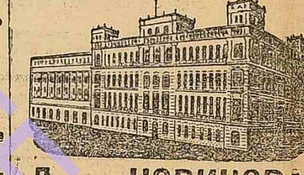

Домъ НОВИКОВА
Полицейская ул., № 8,
гдѣ нынѣ помѣщается окружный судъ съ 1-го апрѣля 1895 года отдается въ наемъ на выгодныхъ условіяхъ. Удобенъ для гостинницы, училища и другихъ учрежденій. За справками обращаться къ владѣльцу дома. 254—10—1

За 12 коп.
Папстри 24 л. бум. и 24 конверта въ коробкѣ въ магазинахъ
В. Гринзафта,
Ришельевская, д. Католич. церкви и на Тираспольской уголъ Нѣжинской, д. Трахтенберга, прот. ст. Конки.

Сѣменная Торговля
Ф. ДЮФРЕНЪ
въ ОДЕССѣ,
Ришельевская ул., уголъ Почтовой, домъ Рафха.
Новый иллюстрированный каталогъ сѣмянъ высылается по востребованію
3522—30—1

ЛУЧШІЯ МЕДИЦИНСКІЯ МЫЛА
Г. А. БРИГЕРА,
РИГА. приготовленныя по указанію доктора И. Эйхгофа, въ Эльберфельдѣ.
Карболовое. Ихтіоловое. Сѣрное. Борное. | Дегтярное. Вазелиновое. Нафтоловое. и другія.
ПРОДАЮТСЯ ВЕЗДѢ.

ГИГІЕНА
Мыло „Капризъ Невы"
Мыло „САФО"
Мыло „МЮСКЪ"
Превосходнаго запаха и особенно пріятное въ употребленіи
ПРОДАЕТСЯ ВЕЗДѢ.
Гл. складъ: С. П. Б. Александр. площ. 9
МОСКВА Никольская, д. Шереметева
ВАРШАВА, Новый Свѣтъ. 37

КАРАМЕЛЬ
ИЗЪ ТРАВЪ
противъ кашля
„КЕТТИ-БОССЪ"
А. Семоденн, въ Кіевѣ.
Главный складъ въ Одессѣ у
І. Тарле и А. Ландау,
уголъ Ришельевской и Почтовой ул., № 20-й.
Оптовая и розничная продажа.
Телефонъ № 374.

Книжно-писчебумажная торговля и ПЕРЕПЛЕТНО-ГРАФИЛЬНАЯ МАСТЕРСКАЯ
Ш. Д. МАЦЪ,
Успенская, д. № 107.
Принимаются заказы отъ иногородныхъ. Исполненіе скоро и добросовѣстно. 3334—14—1

ПРИНИМАЮТСЯ
заказы и надвязка чулокъ
Е. КОТЛЯРОВА
Княжеская ул., д. Голикова № 26, кв. № 6

ШВЕЯ
желаетъ получить мѣсто. Адресъ узнать въ типографіи „Одес. Нов."

Требуйте
ЦИКОРНЫЙ КОФЕ
фабрики княгини
А. М. Хилковой,
вполнѣ замѣняющій дорого стоющій заграничный.
Получать можно вездѣ. 487-К-1

2 велосипеда
СОВЕРШЕННО НОВЫЕ, исѣженные на шиннатическихъ шинахъ, продаются не дорого. Адресъ: Екатерининская ул., домъ Бубы, (пр. Пале-Рояля), винная торговля Баласса. 3625—3—1

По случаю выгодно продается ДОМЪ
вблизи Новой гавани, по Божанной улицѣ, объ условіяхъ можно узнать тамъ-же, у хозяйки дома Ильинской, нумеръ 101. 3633-3-1

ОСОБА основательно знающая языки, французскій, нѣмецкій и музыку (ОКОНЧИВШАЯ БЕРЛИНСКУЮ КОНСЕРВАТОРІЮ), ищетъ уроковъ. Адресъ оставить въ конторѣ „Одесскихъ Новостей" для Е. А. П. 3525—1—2

АКУШЕРКА
принимаетъ больныхъ и даетъ совѣты. Секретныхъ беременныхъ принимаетъ у себя, а также принимаетъ приглашенія на домъ; Преображенская, д. Бродскаго, № 5, противъ Коммерч. уч.
Акушерка М. А. ГЕОРГИ.

НОВОЕ ИЗОБРѢТЕНІЕ.
Привиллегія во всѣхъ государствахъ.
Большое распространеніе за-границей.
КОРСЕТЪ „ГИГІЕНА" (Busenschutzer).
Безъ бланшетъ и костей, безъ швовъ и безъ шнурованія. Совершенно безвредный, эластичный, придающій корпусу стройную и правильную форму.
Свободное дыханіе, можно носить цѣлый день безъ утомленія
Незамѣнимъ во время беременности, а также кормленія и вообще необходимъ всѣмъ женщинамъ безъ исключенія дорожащимъ своимъ здоровьемъ. Особенно важно для подростковъ. Иногородніе заказы выполняются по слѣд. мѣрѣ: слѣдуетъ сантиметромъ измѣрить объемъ: 1) груди и спины мѣстѣ, 2) талію и 3) длину таліи изъ подмышки. Заказы высылаются немедленно по полученіи стоимости корсета. Расходы по отправкѣ за счетъ покупателей. ЦѢНЫ: отъ 5 р. до 12 руб. и 22 р. изъ чистаго крученнаго шелка.
Единственная продажа для всей Россіи у П. АЙЗИКОВИЧЪ, Гавванная улица, № 8, быв. Бистаны, рядомъ съ Город. садомъ.
Салонъ для примѣрки.
Адресъ для писемъ: Л. Айзиковичъ, Одесса Гавванная 8.

Управленіе Юго-Западныхъ жел. дорогъ
объявляетъ, что съ 25 февраля сего 1895 г. впредь до отмѣны, повагонныя (610 пуд.) отправки ЛЬДА большою скоростью со станцій Юго-Западн. жел. дорогъ до станціи Одесса таксируются по 10 коп. съ вагона и версты, со взиманіемъ дополнительныхъ сборовъ особо, на общемъ основаніи. 3604—3-1

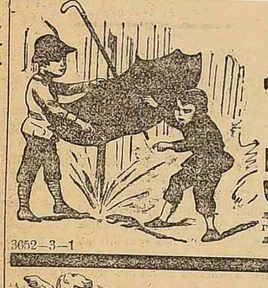

Въ токарномъ заведеніи
А. ВЕСТНЕРЪ
Лажероновская ул., рядомъ съ Швейцарской гостинницей,
получены къ предстоящему сезону
ЗОНТИКИ
лучшихъ сортовъ: шелковыхъ, полушелковыхъ и другихъ матерій; принимается покрышка, а также изготовленіе новыхъ зонтиковъ. Цѣны весьма умѣренныя. Работа очень аккуратная. 3652—3—1

НАСТОЯЩІЯ ШВЕЙНЫЯ МАШИНЫ
ЗИНГЕРЪ.
Спеціально для домашняго употребленія съ простою изящною отдѣлкой для всякаго рода ремесленныхъ производствъ.
Въ употребленіи болѣе II милліоновъ штукъ.
Болѣе 400 отличій первой степени. Въ Чикаго въ 1893 г. 54 перв. награды.
Допускается разсрочка платежа.
Ввозъ въ Россіи и продажа производится исключительно чрезъ мое посредство
Г. НЕЙДЛИНГЕРЪ, придворный поставщикъ.
Единственный магазинъ на Екатерининской ул., Пале-Рояль, д. Страца,
Кишиневъ: уголъ Александровской и Губернской, Архіерейскій домъ.
Аккерманъ: уголъ Гостинной площади и Михайловской ул., д. Асвадурова.
Измаилъ: въ рядахъ бр. Радіоновыхъ.
Могилевъ-Подольскъ: Владимірская улица, д. Басис.
Каменецъ-Подольскъ: Центральная площадь, рядомъ съ магазиномъ Журавлева.

ТОРГОВЫЙ ДОМЪ
Адріанъ Оборинъ и К°
имѣетъ честь поручить вниманію публики ВИНА Южнаго Берега Крыма, подваловъ
Токмакова и Молоткова
Въ Алуштѣ.
Раціональная постановка дѣла и милліонный капиталъ, вложенный въ предпріятіе, даютъ гг. Токмакову и Молоткову возможность доставлять потребителямъ продуктъ высокаго качества и по сравнительно умѣреннымъ цѣнамъ, въ чемъ легко убѣдиться, обращаясь съ заказами въ ихъ винный магазинъ.
Гав