Редакція помѣщается на Ришел. ул., (уг. Греч.) д. Бродскаго и открыта ежедневно, кромѣ праздниковъ, отъ 3 до 5 часовъ. Статьи для напечатанія должны быть присылаемы за подписью автора и съ обозначеніемъ адреса. Статьи доставляемыя безъ означенія условій, считаются безплатными. *Мелкія замѣтки и корреспонденціи вовсе не возвращаются.* Принятыя для напечатанія статьи, въ случаѣ надобности, подлежатъ сокращенію и исправленію.

ГЛАВНАЯ КОНТОРА помѣщается на Ланжероновской ул. (въ Пале-Роялѣ), въ собствен. домѣ, № 36 и открыта ежедневно съ 9 ч. утра до 8 вечера, а въ воскресные и праздничные дни, съ 10 ч. утра, до 3-хъ пополудни.

ТИПОГРАФІЯ помѣщается на Греческой улицѣ д. Бродскаго и открыта ежедневно, кромѣ воскресныхъ и праздничныхъ дней, съ 6 ч. утра до 8½ ч. вечера.

Телефонъ конторы № 265.

Телефонъ редакціи и типографіи № 230.

# ОДЕССКІЯ НОВОСТИ

газета политическая литературная, научная, общественная и коммерческая.

УСЛОВІЯ ПОДПИСКИ

| | | | |
|---|---|---|---|
| На 1 мѣс. въ городѣ | 1 р. — к. | Съ перес. иногородн『 | 1 р. — к. |
| » 3 » » | 2 75 | » » | 2 75 |
| » 6 » » | 5 — | » » | 5 — |
| » годъ » » | 9 — | » » | 9 — |

ТАКСА ДЛЯ ОБЪЯВЛЕНІЙ: на первой стр. 20 — к. строку петита; на послѣдней стр. 10 к. за строку петита.

Объявленія для «Одес. Нов.» изъ заграницы и всѣхъ мѣстъ Россійской Имперіи, кромѣ Южнаго края, Крыма и Кавказа принимаются исключительно въ Центральн. Конт. Объявленій бывш. Метель въ Москвѣ на Мясницкой ул., д. Спиридонова.

ОТДѢЛЕНІЯ КОНТОРЫ въ другихъ городахъ: Аккерманѣ, Александровскѣ, Балтѣ, Батумѣ, Бендерахъ, Бердичевѣ, Бердянскѣ, Березовкѣ, Бершадѣ, Богополѣ, Болградѣ, Вишнѣ, Вознесенскѣ, Дунаевцахъ, Ананьевѣ, Екатеринославѣ, Елисаветградѣ, Житомірѣ, Измаилѣ, Каховкѣ, Каменецъ-Подольскѣ, Керчи, Кишиневѣ, Кременчугѣ, Ковновѣ, Луцкѣ, Маріуполѣ, Могилевъ-Подольскѣ, Николаевѣ, Никополѣ, Орѣшкѣ, Полтавѣ, Проскуровѣ, Ромнахъ, Ромнахъ, Севастополѣ, Симферополѣ, Тирасполѣ, Тульчинѣ, Умани, Харьковѣ, Херсонѣ и Ялтѣ.

№ 3154 Суббота, 17-го декабря — Выходятъ ежедневно, не исключая и дней послѣ-праздничныхъ. — (29-го) 1894 г.

Анна Ѳедоровна Архипова, Михаилъ Ерфимъ Ситниковъ съ женой Александрой Петровной, племянники, племянницы, внуки и внучки извѣщаютъ о смерти дорогой сестры, тети и бабушки

**Анастасіи Ѳедоровны Исаевой.**

Панихиды въ 10 час. утра и 7 часовъ вечера. Выносъ тѣла послѣдуетъ въ воскресенье, 18 декабря въ 9 ч. утра изъ собственнаго дома по Базарной улицѣ въ Успенскую церковь, а оттуда на Старое кладбище.

## Городской театръ.

Антреприза: «Товарищество Бедеевичъ, Гордѣевъ, Супруненко». Въ субботу, 17 декабря, 1894 г. итальянскими оперными артистами представлено будетъ: **„ЖИДОВКА“** опера въ 5 дѣйств. муз. Галеви. Исп. партіи: „Рахиль“ г-жа Бардальба, „Ендокія“ г-жа Росси-Трауперъ, „Елеазаръ“ г-нъ Дюро, „Леопольда“ г. Мастребуоно, „Кардинала“ г. Сабелико. Начало въ 8 час. веч. Анонсъ: Въ воскресенье, 18 декабря, представлено будетъ: „ЭРНАНИ“ опера въ 4 д. и 5 карт. муз. Верди.

Уполномоченный товарищества Г. Ф. ГОРДѢЕВЪ.

## Русскій театръ.

Въ субботу, 17 декабря 1894 года, знаменитая нѣмецкая драматическая артистка

**Александра Віарда**

дастъ только одно представленіе Урізль-Акосты I, II и III акты. Роль Урізль-Акосты исполнитъ А. Віарда. Дебора III и IV акты. Роль Деборы исполнитъ А. Віарда. Начало въ 8 часовъ.

## Русскій театръ.

Въ воскресенье, 18-го декабря, товариществомъ русско-малорусскихъ артистовъ, подъ управленіемъ А. К. Саксаганскаго, представлено будетъ: два спектакля, днемъ по значительно уменьшеннымъ цѣнамъ поставлено будетъ опер. въ 3 д. соч. Квитки-Основяненко, **„Сватання на Гончарывци“** монологъ въ 1 д. соч. Мансфельда „Сонъ“. Начало въ 12 съ полов. часа дня. Вечеромъ по обыкновеннымъ цѣнамъ, съ участіемъ артистки Л. П. Липицкой, пойдетъ драма въ 5 д. соч. Мырнаго **„ЛЫМЕРИВНА“** вод. въ 1 д. соч. Чехова, „Предложеніе“. Начало въ 8 часовъ вечера

## Новый театръ.

Въ воскресенье, 18 декабря 1894 года, товариществомъ русско-малорусскихъ артистовъ, подъ управленіемъ Н. К. Садовскаго, съ участіемъ М. К. Заньковецкой пред. будетъ въ пользу Католическаго Благотворительнаго Общества. I) **„Назаръ Стодоля“** драма въ 3 дѣйствіяхъ 2) «Разведенка» вод. въ 1 мъ дѣйств. «По ревизіи» въ 1-мъ дѣйств. Кропивницкаго. Подробности въ афишахъ.

**КОСМЕТИКА** ВЪ БОЛЬШОМЪ ВЫБОРѢ въ Косметическомъ магазинѣ **Эвальдъ Гельдеръ,** Ришельевская улица, (между Полицейской и Почтовой улиц.)

Торговля заграничными товарами

## С. И. ХРИСТО.

Елочныя украшенія и поздравительныя карточки получены въ громадномъ выборѣ, а также въ большомъ выборѣ получены всевозможные предметы для подарковъ къ предстоящимъ праздникамъ, какъ-то: альбомы, бинокли, несессеры, саки, фигурки, бронзовыя издѣлія, картины, писанныя масляными красками и проч. Портреты ГОСУДАРЯ НИКОЛАЯ II масляными красками, Новыя американскія усовершенствованныя самоиграющія «СИМФОНИ—фисгармоніи», отличающіяся поразительною ясностью и правильностью перехода задушевныхъ звуковъ заняли первенствующее мѣсто въ музыкальномъ мірѣ. Прежнія самоиграющія фисгармоніи подъ разными громкими названіями уступаютъ мѣсто передъ усовершенствованнымъ инструментомъ «СИМФОНИ». Единственный складъ для юга Россіи

**у С. И. ХРИСТО, въ Одессѣ,**

*Ришельевская улица, домъ Райха, № 19 Телефонъ № 351,*

ДО 31-го ДЕКАБРЯ

## НИЖЕ СТОИМОСТИ

продаются разныя водки, наливки, ликеры, коньяки, ромъ и остатки иностранныхъ винъ

СКЛАДЪ

**В. Я. ШПОЛЬСКАГО**

уголъ Екатерининской и Дерибасовской ул., домъ Маврокордато.

ВЪ МАСТЕРСКОЙ СКУЛЬПТОРА

**М. Л. МОЛИНАРИ,**

*Малофонтанская, собственный домъ Пушкинская, № 38.*

СЪ 22-го СЕГО НОЯБРЯ ПОСТУПИЛЪ ВЪ ПРОДАЖУ

**БЮСТЪ**

Государя Императора Николая II

а во второй половинѣ декабря также и

**БЮСТЪ**

ГОСУДАРЫНИ ИМПЕРАТРИЦЫ АЛЕКСАНДРЫ ѲЕОДОРОВНЫ.

**ПОСПѢШИТЕ КУПИТЬ** послѣдніе экземпляры соч. Г. Барона: „Записки еврея“, ц. 3 руб. „Еврейскій манускриптъ“, ц. 1 р. 50 к. съ пересылк.

Поступила въ продажу 8-я книжка «НАША СТАРИНА»—„Легуда Галеви, его жизнь и дѣятельность“ сочиненіе Базилевскаго, цѣна 15 коп.

**Подписка** на всѣ газеты и журналы, съ разсрочкою и безъ, ПРИНИМАЕТСЯ по редакціонным цѣнамъ въ книжномъ магазинѣ **Я. Х. ШЕРМАНА,** Ришельевская, 33, домъ Карамского Общества. 20614—Г—1

Вслѣдствіе застоя въ торговлѣ, при большомъ запасѣ

**ШУБЪ и МѢХОВЪ**

всѣхъ сортовъ и наименованій, я рѣшилъ продать всѣ товары

**по фабричнымъ цѣнамъ**

СИБИРСКІЙ МѢХОВОЙ МАГАЗИНЪ

**И. БУШУЛЯНОВЪ,** Дерибасовская, № 25. 20532—Г-

Лѣчебница

## ДОКТОРА ПРЕЙСМАНА

по сифилитическимъ и накожнымъ болѣзнямъ съ постоянными кроватями и для приходящихъ больныхъ. Собственный домъ, уголъ Греческой и Карантин. переулка Пріемъ отъ 12 до 1 часу.

**Плата за совѣтъ 20 коп.**

Тамъ-же производится освидѣтельствованіе кормилицъ и прислуги.

*Елисаветградъ.*

**ГОЛТЯНСКОЕ ПИВО**

Вѣнское, экспортъ и медъ 2-хъ сортовъ въ боченкахъ и бутылкахъ имѣется въ запасѣ въ складѣ Г-на Гальперина; на Невской ул., собств. домъ. По заказамъ доставляется на домъ и въ районѣ; цѣны по условію. 852—Г—1

*Елисаветградъ.*

**машино-строительный заводъ В. А. ЯСКУЛЬСКАГО.**

Первый спеціальный мельнично-строительный заводъ.

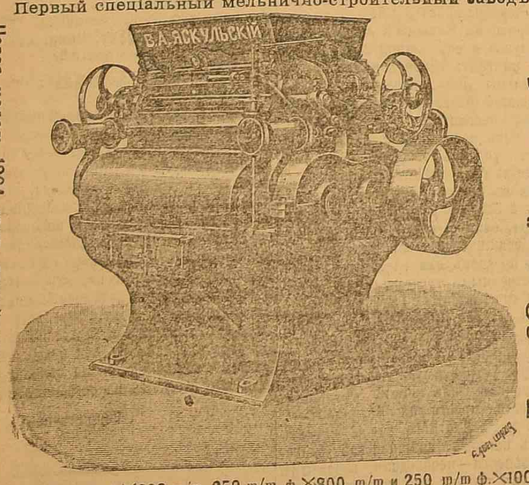


Новая модель 1894 года, самый усовершенствованный и выдающійся станокъ постоянно времени.

Даю 30 дней на пробу при всевозможной гарантіи

Размѣры: 220 m/m ф.×800 m/m, 250 m/m ф.×800 m/m и 250 m/m ф.×1000m/m

МАГАЗИНЪ серебряныхъ, золотыхъ и бриллiантовыхъ издѣлій

**И. С. МАНГУБИ,**

*Дерибасовская, домъ Ротте.*

ДЛЯ

## ПРАЗДНИЧНЫХЪ ПОДАРКОВЪ

только что полученъ великолѣпный выборъ

**серебряныхъ, золотыхъ и бриллiантовыхъ вещей,**

самыхъ лучшихъ фасоновъ и работы и по самымъ

**умѣреннымъ цѣнамъ.**

Въ особенности, по случаю удешевленія серебра, всѣ серебряные товары продаются по очень

**ВЫГОДНЫМЪ ЦѢНАМЪ.**

*СТОЛОВОЕ СЕРЕБРО 22 КОП. ЗОЛОТНИКЪ.*

## Кахетинскія вина

ТОРГОВАГО ДОМА

**Кн. З. А. ДЖОРДЖАДЗЕ и К°.**

Получено красное и бѣлое ВИНО № 21 по 25 коп. бутылка безъ посуды.

Тамъ же имѣются ЛИКЕРНЫЯ и ЦЕРКОВНЫЯ ВИНА изъ вяленнаго винограда

*Ришельевская, домъ Вургафта № 7.*

## ФАБРИКА О-ДЕКОЛОНА И КОСМЕТИЧЕСКИХЪ ПРОИЗВЕДЕНІЙ ФЕРД. МЮЛЬГЕНСА,

**Колокольная улица №4711 въ Кельнѣ-на-Рейнѣ.**

Отдѣленія фабрики въ Одессѣ,

**Дерибасовская № 21, домъ Хакаловской.**

РЕКОМЕНДУЕТЪ КЪ ПРЕДСТОЯЩЕМУ ПРАЗДНИКУ:

**РОЖДЕСТВА ХРИСТОВА**

**4711. ЭКСТРАКТЪ ДВОЙН. О-ДЕ-КОЛОНА** удостоенъ на 8 выставкахъ, при томъ на выставкѣ въ Кельнѣ въ 1875 году единственной первой награды.

| | | |
|---|---|---|
| Въ оплетенныхъ 1/1 шампанскихъ бутылкахъ | 5 р. | 50 к. |
| » » 1/2 » | 3 » | — » |
| » » 1/4 » | 1 » | 50 » |
| » двойныхъ стеклянныхъ бутыл. | 1 » | 40 » |
| упаков. о 3 бут. въ ящ. | 4 » | — » |
| въ цѣлыхъ бутылкахъ, за бут. | — » | 90 » |
| упаков. 6 бут. въ ящик. | 5 » | — » |
| въ полъ-бутылкахъ, за бутылк. | — » | 55 » |
| упаков. 6 бутыл. въ ящик. | 3 » | — » |

**4711. О-ДЕ-КОЛОНЪ ДВОЙН. ПЕРВЫЙ СОРТЪ,** вездѣ извѣстный Кельнскій сортъ

| | | |
|---|---|---|
| Въ оплетенныхъ 1/1 шампанск. бутылкахъ | 4 р. | 25 к. |
| » 1/2 » | 2 » | 25 » |
| » 1/4 » | 1 » | 25 » |
| въ особенно-большихъ стклян. | 1 » | 45 » |
| упаков. 3 бут. въ ящик. | 4 » | — » |
| въ цѣлыхъ стклянкахъ | — » | 75 » |
| упаков. 6 бут. въ ящик | 4 » | — » |
| полустклянкахъ | — » | 40 » |
| упаков. 6 бут. въ ящик. | 2 » | 25 » |

О-ДЕ-КОЛОНЪ о 3 флаконахъ въ изящныхъ картонахъ отъ 85 коп. до 3 р. 30 коп. за коробку.

**4711. ДВОЙНОЙ О-ДЕ-КОЛОНЪ II-Й СОРТЪ.**

| | | |
|---|---|---|
| Въ цѣлыхъ стклянкахъ | — р. | 55 к. |
| упаков. 6 стклянокъ въ ящ. | 3 » | — » |
| въ полустклянкахъ | — » | 35 » |
| упаков. 6 стклянокъ въ ящ. | 1 » | 80 » |

**4711. НАСТОЯЩІЙ О-ДЕ-КОЛОНЪ** (Véritable).

(рекомендуется для ваннъ и умыванья).

| | | |
|---|---|---|
| Въ двойныхъ стклянкахъ | — р. | 75 к. |
| » цѣлыхъ » | — » | 35 » |
| » полъ » | — » | 20 » |

**4711. РЕЙНЪ-БУКЕТЪ,** извѣстный превосходный сортъ

лучшій цвѣточный О-де-колонъ запаховъ: Шипръ, Геліотропъ, Нарцисъ, Рейнская роза, Альповые цвѣты, Жасминъ, Оппопонаксъ, Рейнскіе цвѣты, Желтофіоль, Ландышъ, Резеда, Сирень, Гіацинтъ, Магнолія, Фіалки и Ясминникъ.

| | | |
|---|---|---|
| Въ цѣлыхъ стклянкахъ съ пробками для спрыскиванья | 1 р. | 10 к. |
| упаков. о 3 стклянк. съ ящ. | 3 » | — » |
| въ полустклянкахъ | — » | 65 » |
| карманныя стклянки | — » | 40 » |
| миніатюрныя стклянки | — » | 20 » |

О-ДЕ-КОЛОНЪ въ изящныхъ карафинахъ въ особенно большомъ выборѣ.

Отъ 1 р. до 7 р. за карафинъ.

### Духи для платковъ и платья

4711. Патерничныя эссенціи и четверные экстракты

отъ 80 коп. и до 3 р. 50 коп. за флаконъ.

| | | | | | |
|---|---|---|---|---|---|
| Ака. | Желтофіоль | Сирень | Nonpareil | Peau d'Espagne | Фіалки |
| Букетъ d'amour | Гіацинтъ | Ландышъ | Нарциссъ. | Маршалъ Ниль | Бѣлая роза |
| Шипръ | Жасминъ | Миль-Флеръ | Фіалкиизъ Ниццы | Резеда | Бѣлая Фіалка |
| Альповые цвѣты | Жокей-Клубъ | Мускусъ | Оппопонаксъ | Чайная роза | Бѣлая сирень |
| Эрика | Iris blond | Букетъ Манилла. | Пачули | Вербена | Бѣлый геліотропъ |
| Зсъ-букетъ. | Махровая роза | Свѣжее сѣно | Стефанотисъ. | Парижскія Фіалки. | Иланъ-Иланъ |

**Экстракты** въ изящныхъ хрустальныхъ флаконахъ отъ 60 коп. до 5 руб.

**Бонбоньерки изъ картона для духовъ**

содер. 3 фл. раз. зап. по Р. 4.20, 3.30, 4.50 за кар.
» 6 » » » » Р. 4.50, 6.00, 8.00 »

**Двойные экстракты** разныхъ запаховъ отъ 12 коп. до 80 коп.

**Элегантные картонажи,** содерж. О-де-колонъ, духи, мыла и пр. деревянные, атласные и плюшевые въ большомъ выборѣ отъ 75 к. до Р. 15 за шт.

БОЛЬШОЙ ВЫБОРЪ

**парфюмерныхъ и туалетныхъ вещей**

Туалетные флаконы и приборы изъ бронзы, никеля и фарфора «Haute Nouveauté»

Иногородніе заказы выполняются немедленно наложеннымъ платежемъ.

**УСПѢШНО** готовлю въ первые 4 класса коммерч. училища и гимназіи. Принимаю готовящихся на полный пансіонъ. Практика французскаго языка. Адресъ: Контора газеты подъ литер. П. П. 20144-Г 1

**КВАРТИРА** о 6-ти комнатахъ съ удобствами въ наемъ. Успенская улица, домъ Чеховской. № 7. 12134—Г—1

Къ предстоящимъ праздникамъ ПОЛЕЗНЫЕ

**ПОДАРКИ**

получены въ большомъ выборѣ машины, инструменты, дерево и всѣ принадлежности для ажурныхъ работъ, выжиганія, рѣзьбы и Kerbschnitt arbeit. Въ магазинѣ фанеръ и дерева **Т. В. СТЕФАНИ,** уг. Ришельевской и Греческой, д. № 21.

ТИПОГРАФІЯ — ФАБРИКА ШТЕМПЕЛЕЙ — КОНТОРСКИХЪ КНИГЪ — СКЛАДЪ ПИСЬМЕН. ПРИНАДЛЕЖНОСТЕЙ

**Г. М. ЛЕВИНСОНЪ**

ОДЕССА РИШЕЛЬЕВСКАЯ, Д. КАТОЛ. ЦЕР.

**ПЕРЕШЛА Зубная лѣчебница** въ Колодезный переулокъ, уголъ Дерибасовской, домъ Томазини, бывшій Бистань. Плата 30 коп.

**СБѢЖАЛЪ** понтеръ сучка, маленькаго роста, бѣлый, съ желтыми пятнами, доставившему на Нѣжинскую ул., д. Яковлева. № 58, кв. № 4, будетъ выдано приличное вознагражденіе. 20692—Г-1

**Д-ръ Л. Соловейчикъ** Пріемъ по накожнымъ, венерическимъ и мочеполовымъ болѣзнямъ. Греческая, (уголъ Польской) д. Берентейна. Часы пріема: отъ 8 до 1 часу и съ 4—7 послѣ обѣда.

**Д-ръ Р. І. Пастернакъ** переѣхалъ на Ришельевскую, уголъ Б. Арнаутской ул., домъ Сувальскихъ, № 53, (входъ съ Ришельевской). Пріемъ по внутреннимъ горловымъ, носовымъ и ушнымъ болѣзнямъ отъ 9—12 и отъ 4-хъ до 6 час. вечера.

Правленіе общества взаимнаго вспомоществованія приказчиковъ-евреевъ г. Одессы покорнѣйше проситъ гг. членовъ общества пожаловать въ воскресенье, 18 декабря, въ 7 час. вечера въ чрезвычайное общее собраніе въ общественномъ домѣ, по Ремесленной ул., для избранія ревизіонной коммисіи на 1894 годъ.

## Елисаветградское Отдѣленіе Государственнаго Банка

доводитъ до всеобщаго свѣдѣнія, что въ Отдѣленіи открыта съ 5-го сего декабря учетная операція.

20612-Г-1 Управляющій Н. Слободзинскій.

## Лучшій подарокъ для дѣтей

**КОМНАТНЫЯ КАЧЕЛИ**

и гимнастика; также имѣется много другихъ вещей для подарковъ, какъ-то: янтарные и другіе мундштуки, палки съ ручками слоновой кости и другія, шахматныя доски, столики и фигуры, домино и др. игры, пяльцы, вѣшалки для полотенецъ, гардины для занавѣсъ и пр. и пр.

**А. ВЕСТНЕРЪ,** Магазинъ токарныхъ издѣлій *Ланжероновская ул., № 19, рядомъ съ Швейцарской гостинницей.*

Въ воскресенье магазинъ открытъ отъ 11 час. до 3-хъ час.

АГЕНТСТВО ЖУРНАЛА

## ВОСХОДЪ

Подписчики получаютъ изъ редак. по почтѣ. — допускается отсрочка.

ВЪ ОДЕССѢ,

*Базарная, д. быв. Кушнера, № 58, между Ришельевск. и Пушкинск. улицъ.*

Подписка принимается на 1895 г. безъ почтов. расходовъ.

Таковъ девизъ вѣка. Но имѣющіе деньги не знаютъ, какъ убить время; а имѣющіе время—убиваются, что не хватаетъ денегъ. Между тѣмъ, ничто такъ значительно не сокращаетъ время за незначительныя деньги, какъ журналъ **„ВРЕМЯ-ДЕНЬГИ“.**

**„БУДИЛЬНИКЪ“.**

**Подпишитесь на журналъ «БУДИЛЬНИКЪ» 1895 г.**

Онъ будитъ непрерывно въ теченіе даго года. Удобенъ въ дорогѣ, [illegible] хотѣ, по провинціи, какъ кошную особу „Будильникъ“ не только будитъ, но щекочетъ въ каждомъ номерѣ, пряномъ и [illegible] сдровыми. Годовымъ подписч. премія:

Альбомъ рисунковъ **„ЛЕДЯНОЙ ДОМЪ“.** къ роману И. И. Лажечникова.

Альбомъ „Ледяной домъ“ содержитъ девять большихъ фототипій (сценъ), портретъ автора съ его факсимиле, отрывки романа относящіеся къ иллюстраціямъ, краткій пересказъ содержанія романа и біографическій очеркъ И. И. Лажечникова, составленный извѣстнымъ библіографомъ А. В. Сосницкимъ.

Полугодовые подписчики лишены преміи.

Подписная цѣна: на годъ съ премій—10 руб., безъ премій—9 руб. на полъ года—5 руб.

Для любящихъ разсрочку платежа, контора допускаетъ таковую на условіяхъ уплаты при подпискѣ—5 р., а слѣдующіе 5 р.—не позже 1 іюня.

Подписныя деньги адресовать: Москва, Тверская, редакція „Будильникъ“.

## Г. НЕЙДЛИНГЕРЪ,

ПРИДВОРНЫЙ ПОСТАВЩИКЪ

*Ея Императорскаго Высочества Великой Княгини Александры Іосифовны, Ея Императорскаго Высочества Великой Княгини Маріи Павловны, Его Величества Шаха Персидскаго, Его Величества Греческаго Короля Георга, Ея Королевскаго Высочества Принцессы Фридрихъ Карлъ Прусской, Ея Королевскаго Высочества Великой Герцогини Мекленбургъ-Стрелицкой, Его Высочества Герцога Эрнеста Кобургъ-Готскаго, Его Высочества Герцога Фридрихъ-Ангальтскаго*

Кромѣ того удостоенъ теперь еще званія придворнаго поставщика

Его Величества Короля Румынскаго и Ея Величества Королевы Нидерландовъ

НАИЛУЧШІЙ РОЖДЕСТВЕНСКІЙ ПОДАРОКЪ

НАСТОЯЩІЯ ШВЕЙНЫЯ МАШИНЫ

## ЗИНГЕРЪ

Спеціально для домашняго употребленія, съ простою и изящною отдѣлкой для всякаго рода портняжныхъ и бѣлошвейныхъ, а также сапожныхъ, шорныхъ и сѣдельныхъ работъ; для фабрикацій корсетовъ, зонтовъ, перчатокъ, трикотажей, мѣшковъ, брезентовъ, палатокъ, приводныхъ ремней и проч.

Въ употребленіи болѣе 11 милліоновъ штукъ.

Болѣе 400 отличій первой степени. Въ Чикаго въ 1893 г. 54 перв. награды.

*Допускается разсрочка платежа.*

Ввозъ въ Россіи и продажа производится исключительно чрезъ мое предпріятіе 8119—К—11

**Г. НЕЙДЛИНГЕРЪ, ВЪ ОДЕССѢ,**

*Единственный магазинъ на Екатерининской ул., Пале-Рояль, д. Страца.*

Кишиневъ: уголъ Александровской и Губернской, Архіерейскій домъ.

Аккерманъ: уголъ Гостинной площади и Михайловской ул., д. Асвадурова.

Измаилъ: въ рядахъ бр. Радіоновыхъ.

Могилевъ-Подольскъ: Владимірская ул., д. Басне.

Каменецъ-Подольскъ: Центральная площадь, рядомъ съ магазиномъ Журавлева.

## ИКРА

самая лучшая *БОЖЕПРОМЫСЛОВСКАЯ*, аренды ПИТОЕВА, продается въ московскомъ складѣ *СЫРА и МАСЛА*

**ЧИЧКИНА,**

Екатерининская, домъ Расиопова.

## ФРУКТЫ

въ фруктовомъ магазинѣ

## ШЕЙНЗОНА

Екатерининская ул., д. Бенетато № 10, противъ Ліонскаго кредита.

Самый большой выборъ французскихъ сортовъ ГРУШЪ и ЯБЛОКЪ дюшессъ и размаринъ, Яблоки Наполеонъ 1, изъ Тироля и АРЖЕНТИЛЬСКАЯ СПАРЖА.

При сегодняшнемъ № «Одесскихъ Новостей» всѣмъ городскимъ подписчикамъ разсылается объявленіе о резиновыхъ галошахъ фирмы «Проводникъ».

**Одесская Городская Управа.**

назначаетъ торги на отдачу съ подряда на основаніи утвержденныхъ ею кондицій, исполненія всѣхъ типографскихъ и литографскихъ работъ для городской управы всѣхъ ея отдѣленій подвѣдомственныхъ ей учрежденій, срокомъ на три года, съ 1 января 1895 по 1 января 1898 г. Торги будутъ произведены 21-го сего декабря 1894 г., посредствомъ подачи заявленій въ запечатанныхъ пакетахъ, которые будутъ приниматься въ присутствіи городской управы до 12 час. декабря 21-го дня.

Кондиціи можно разсматривать ежедневно у секретаря городской управы, отъ 12 до 3-хъ час. пополудни, за исключеніемъ дней не присутственныхъ. 30583—Г—1

**ПАМЯТЬ** укрѣпляетъ ЛИЧНО и ЗАОЧНО Профессоръ мнемоники *С. Файнштейнъ.* Одесса, Екатерин. ул., (между Полицейской и Греч.) д. 28 (О. Н.) Актарова, кв. № 20—27 и. ИНОГОРОДНИМЪ высыл. условія за одну 7 коп. марку

**ДОКТОРЪ ПРЕЙСМАНЪ** переѣхалъ въ собств. домъ, уголъ Греческой и Карантинной ул., № 4, принимаетъ спеціально по венерическимъ и накожнымъ болѣзнямъ отъ 9—12 и отъ 5—7 вечера

Московская Фабрика Бѣлья **Н. М. ШЕРЕШЕВСКАГО** большой выборъ **БѢЛЬЯ** мужского, дамскаго и дѣтскаго. **ГАЛСТУХОВЪ** новѣйшихъ фасоновъ. **ПЛАТКОВЪ** полотн., батистов. и шелков. **Столоваго Бѣлья** новѣйшихъ рисунковъ. **Шерстян. издѣлій.** ОТДѢЛЕНІЕ—ОДЕССА Город. садомъ. 20150-К-1

**ОКОРОКА** филе, колбасы, сыры настоящіе литовскіе, масло подольское сопер. чистое превосх. вкуса. Дерибасовская, д. № 13, Сенина, гдѣ фотографія Чеховскаго, во дворѣ, прямо. 30745—Г—1

Готовыя рамки для премій „НИВЫ“ въ 30—40—50—75—90 к.—1 р. 20 к. и дороже. Зеркала въ рамахъ и безъ рамъ **по фабричнымъ цѣнамъ.**

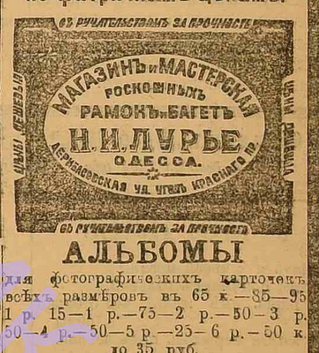


**АЛЬБОМЫ** для фотографическихъ карточекъ всѣхъ размѣровъ въ 65 к.—85—95 1 р. 15—1 р.—75—2 р.—50—3 р. 50—4 р.—50—5 р.—25—6 р.—50 к. до 35 руб.

**Послѣ случаю продается** 300 шаръ 5-ти вершковыхъ обрѣзныхъ, бывшихъ въ употребленіи досокъ дюймовыхъ и 300 пудовъ дровъ сосновыхъ отъ досокъ по 16 к. пудъ. Адресъ: Разумовская улица, № 39.

**ПО СЛУЧАЮ** продается НИКОЛАЕВСКАЯ ШИНЕЛЬ съ камчатскимъ воротникомъ съ лампасами новая на Торговой ул., между Херсонск. и Елисаветинской, д. Агаркова, портной Маркевичъ. 30753—Г—1

**Спеціалистъ** по МАТЕМАТИКѢ и древн. яз. готовитъ съ ручательствомъ на вольноопредѣляющихся по I и 2 разряду (выдержали по 1 разряду 4, по 2 болѣе 20 въ военную академію I, на аттест. зрѣл. 2) На механика Рус. Общ. Пар. и Торг.—4 и на клас. чиновъ, во всѣ кл. реальн. уч. и гим. Уроки франц. нѣм. и англ. языка. Адресъ: Успенская, д. № 25, (2-й съ угла Канатн.), кв. № 5. Видѣть можно отъ 10—12 ч. дня и отъ 5-ти час. вечера.

**Принимаю** починку швейныхъ машинъ разныхъ системъ, покупаю подержанныя, и вновь исправляю продаю а также имѣются всѣ принадлежности къ швейн. машинамъ. Принимаю всякаго рода слесарно-механическія работы, выполняю добросовѣстно и не дорого. мастерская по Небелевской ул., № 17, Нейгаузъ, противъ пекарни Фишмана и Гапелина. Желающіе купить токарный станокъ по металлу.

Съ почтеніемъ К. ТОПАЛОВЪ

# ТЕЛЕГРАММЫ „Одесскихъ Новостей"

*(Отъ нашего корреспондента.)*

16-го (28-го) декабря.

**ПЕТЕРБУРГЪ.** Министерство земледѣлія и государственныхъ имуществъ разрѣшило уманскому училищу земледѣлія и садоводства празднованіе съ 27 по 31 декабря пятидесятилѣтія своего существованія. По случаю юбилея, созывается съѣздъ воспитанниковъ училища для установленія общенія между училищемъ, интересами школы и жизнью.

Министерство финансовъ возбудило вопросъ объ учрежденіи съ начала будущаго года въ нѣкоторыхъ городахъ нефтяныхъ биржъ.

Шоссейныя дороги предположено передать въ завѣдываніе земскихъ и городскихъ учрежденій.

Въ канцелярію министровъ стали поступать пожертвованія на церковное строительство въ Сибири, вслѣдствіе разосланнаго воззванія секретаремъ о. Іоанна Кронштадскаго, капитаномъ Костинымъ.

Министерствомъ внутреннихъ дѣлъ возбужденъ вопросъ о повсемѣстномъ воспрещеніи продажи зерновыхъ продуктовъ мѣрою, а обязательно по вѣсу. Объ этомъ ходатайствуютъ многія земства.

**ѲЕОДОСІЯ.** Здѣсь открытъ портъ для заграничной нагрузки. Первымъ прибылъ пароходъ «Кирино». Пристань и суда разукрашены флагами.

**КОСТРОМА.** Губернское собраніе постановило образовать коммисію для обсужденія вопросовъ объ удовлетворительности народной школы существующаго типа, распространеніи школъ грамотности, учрежденіи педагогическихъ курсовъ учителей, снабженіи школъ библіотеками и о всеобщемъ обученіи.

**ЛОНДОНЪ.** «Standart» сообщаетъ, что въ Кашварѣ, столицѣ китайскаго Туркестана, вспыхнуло возстаніе среди мусульманъ съ цѣлью возстановленія династіи Якубъ-Бека. Возставшіе намѣрены обратиться къ Россіи и просить ея покровительства.

**ПАРИЖЪ.** На завтракѣ, даннымъ генераломъ Буадеффромъ въ честь чрезвычайнаго русскаго посла генерала Черткова, хозяинъ провозгласилъ слѣдующій тостъ: «Мы, представители французской арміи, почтительно пьемъ за здоровье Его Величества и шлемъ самый горячій привѣтъ, свободный... мысли, свободной... мысли.

*(Отъ «Сѣверн. телеграф. агентства»*

16-го (28-го) декабря.

**ПЕТЕРБУРГЪ.** Министръ финансовъ объявляетъ, что лицамъ, заявившимъ о желаніи получить въ обмѣнъ на акціи общества юго-западныхъ жел. дорогъ свидѣтельства государственной 4% ренты, таковыя будутъ выдаваемы по разсчету за каждую акцію названнаго общества 105 р. 82 к. нарицательнаго капитала государственной 4% ренты, что соотвѣтствуетъ курсовой цѣнѣ ренты въ 94½%, съ доплатой суммъ менѣе ста руб. наличными деньгами по разсчету 94½ коп. кред. за одинъ руб. нарицательнаго капитала ренты.

**ПАРИЖЪ.** Военная коммисія приняла проэктъ противъ шпіонства и измѣны, видо-измѣнивъ, однако, правительственный текстъ: шпіонство наказывается каторжными работами или тюремнымъ заключеніемъ; виновные, если не иностранцы, предаются военному суду. Докладъ палатѣ послѣдуетъ въ началѣ январьской сессіи.

**ВѢНА.** Объявлено сегодня о принятіи императоромъ отставки кабинета Векерле.

Въ палатѣ депутатовъ Векерле заявилъ, что правительство убѣдилось, что оно болѣе не пользуется въ надлежащей степени довѣріемъ Государя, вслѣдствіе чего оно подало въ отставку, которая и была принята. Заявленіе это признано было неудовлетворительнымъ. Существуютъ, вѣроятно, тайныя причины, побудившія министерство подать въ отставку. Депутатъ Угровъ упрекалъ либеральную партію въ томъ, что она пользовалась своими принципами, какъ источникомъ наживы. Въ заключеніе Векерле заявилъ, что король не обязанъ мотивировать свое недовѣріе къ отдѣльнымъ министрамъ. На вчерашнемъ совѣщаніи либеральная партія устроила выходящему въ отставку кабинету большую овацію.

## Метеорологическая телеграмма.

*Телеграмма главной физической обсерваторіи, полученная метеорологической обсерваторіей Императорскаго Новороссійскаго университета.*

**Общее состояніе погоды въ Европѣ.**

Петербургъ, 16 декабря.

Константинополь. Барометръ 762,3, маловѣтріе отъ N, пасмурно, температура + 2,7° R, влажность воздуха 90%, осадковъ 2 миллиметра.

Тріестъ. Барометръ 765,9, вѣтеръ ONO, легкій, облачно, темпер. + 4,2° R, влажность воздуха 53 проц. Давленіе ниже 760 во всей Россіи, кромѣ южной окраины. Минимумы: 732 въ Мезени и давленіе до 780 во Франціи. Свѣжіе вѣтры на сѣверо-западѣ и Уралѣ. Снѣгъ на Уралѣ, мѣстами въ Архангельской губерніи и на юго-западѣ. Дождь на сѣверо-востокѣ Чернаго моря. Температура выше нормальной во всей Россіи.

## Правительственныя распоряженія.

### Высочайшій рескриптъ.

*Данный на Имя Его Императорскаго Высочества Московскаго Генералъ-Губернатора.*

Ваше Императорское Высочество.

Мною было дано соизволеніе на открытіе всенародной подписки для устройства памятника незабвенному Моему Родителю Императору Александру III, Великому Миротворцу. Глубоко убѣжденный, что вся Россія и съ нею ея сердце, первопрестольная столица, стремится скорѣйшимъ возведеніемъ памятника достойнымъ образомъ почтить память дорогого Моего Отца, Я озаботился нынѣ-же образовать для сбора пожертвованій и веденія впослѣдствіи работъ по устройству памятника особый комитетъ, предсѣдателемъ котораго призываю Васъ, какъ Московскаго Генералъ-Губернатора.

На подлинномъ собственною Его Императорскаго Величества рукою написано:

*НИКОЛАЙ.*

С.-Петербургъ, 9-го декабря 1894 г.

### Высочайшій рескриптъ.

*Данный на имя министра внутреннихъ дѣлъ.*

Иванъ Николаевичъ.

Желая должнымъ образомъ организовать дѣло по сбору пожертвованій и веденію будущихъ работъ по возведенію памятника въ Бозѣ почившему Моему Родителю, Я нахожу своевременнымъ учредить подъ предсѣдательствомъ Московскаго Генералъ-Губернатора особый комитетъ. Въ составъ означеннаго комитета должны войти: московскій губернскій предводитель дворянства, московскій городской голова и двое членовъ по особому Моему назначенію. Канцелярію комитета надлежитъ составить по назначенію Московскаго Генералъ-Губернатора изъ кандидатовъ, предложенныхъ московской городской думой. Возлагая ближайшее завѣдываніе дѣломъ по возведенію памятника на особый комитетъ, Я увѣренъ, что всѣ другіе правительственные органы съ полнымъ рвеніемъ отнесутся къ этому святому всенародному дѣлу и всѣми отъ нихъ зависящими мѣрами помогутъ скорѣйшему и успѣшному окончанію достойнаго памятника почившему великому Монарху.

Пребываю къ вамъ благосклонный.

На подлинномъ собственною Его Императорскаго Величества рукою подписано:

*«НИКОЛАЙ».*

## Къ выставкѣ домоустройства въ Одессѣ.

У насъ уже сообщалось, что подлежащими сферами разрѣшено устройство въ Одессѣ съ 15 мая по 1-е октября выставки домоустройства. Говорить о важности такой выставки едва ли приходится. Всякому обывателю извѣстно, на сколько даетъ себя чувствовать у насъ отсутствіе удобныхъ и гигіеническихъ квартиръ, не смотря на довольно высокія цѣны на нихъ. Только очень ужъ дорогія помѣщенія имѣютъ болѣе или менѣе сносныя удобства. Мы не станемъ доискиваться здѣсь причинъ такого анормальнаго явленія. Но указываемый нами фактъ не подлежитъ сомнѣнію. Весьма цѣнныя данныя о квартирномъ вопросѣ обнаружили недавнія переписи населенія у насъ и въ столицахъ. Изъ этихъ данныхъ, сгруппированныхъ одною кіевскою газетою, усматривается слѣдующее:

Средняя цѣна квартиры въ Петербургѣ 364 руб. въ годъ, въ Москвѣ 298 р.; въ Одессѣ 158 р.; но петербургская средняя квартира состоитъ изъ 3,1 комнаты, московская —изъ 4,6 комнаты, а одесская—изъ 1,9 комнаты; слѣдовательно, въ Петербургѣ средняя комната обходится въ годъ въ 115 руб., въ Москвѣ въ 64 руб., въ Одессѣ въ 83,1 руб. Въ то-же время приходится жильцовъ на одну комнату въ Петербургѣ 2,26, въ Москвѣ 1,76, въ Одессѣ 2,53. Квартиръ въ подвальныхъ этажахъ (самыхъ вредныхъ) находится въ Петербургѣ 5,2%, въ Москвѣ 10,32%, а въ Одессѣ даже 10,5%. На одну комнату подвальной квартиры приходится въ Одессѣ 3,6 жильца и всего 1,8 окна. Весьма важны цыфры, сколько оконъ приходится на одного жильца, сколько процентовъ квартиръ снабжены водой, отливомъ, ватерклозетомъ, ванной и т. п. Въ Одессѣ, всѣ эти приспособленія имѣются лишь у 11,5 проц. всѣхъ квартиръ; не имѣютъ ваннъ 19,3 проц., ни ваннъ, ни ватерклозетовъ—10,4 проц., имѣютъ только одну воду—3,3 про. и, наконецъ, не имѣютъ ничего изъ перечисленныхъ удобствъ—55,5 проц.

Ясно, что особенными удобствами большинство одесскихъ квартиръ не отличается. Будемъ надѣяться, что предстоящая выставка окажется во многихъ отношеніяхъ поучительной для нашихъ домовладѣльцевъ и домостроителей и принесетъ намъ пользу въ смыслѣ увеличенія удобствъ въ одесскихъ квартирахъ.

## ИНОСТРАННЫЯ НОВОСТИ.

**Франція.** Министръ Барту и депутатъ Жоресъ обмѣнялись двумя выстрѣлами безъ результата.

Изъ Парижа телеграфируютъ, что Рандольфъ Черчилль прибылъ туда съ женой изъ кругосвѣтнаго путешествія совершенно больной.

**Германія.** Императоръ пожертвовалъ 10,000 марокъ въ пользу пострадавшихъ отъ недавняго землетрясенія въ Сициліи и Калабріи.

**Италія.** На совѣщаніи въ Квиринале, куда были приглашены всѣ министры; Криспи заявилъ королю, что между членами министерства не существуетъ никакого разногласія по поводу закрытія засѣданій палаты. Далѣе Криспи зачитаетъ многими депутатами; по словамъ органа Криспи „Riforma" число полученныхъ министерствомъ отъ депутатовъ заявленій съ одобреніемъ его политики, достигло уже 200. Другая газета «Corriere della Sera» говоритъ, что такъ какъ число депутатовъ превышаетъ 500, то изъ этого слѣдуетъ, что громадное большинство палаты, все-таки, противъ Криспи.

Кавалотти адресовалъ на имя президента палаты письмо, въ которомъ онъ отъ имени крайней лѣвой указываетъ на нарушеніе конституціи при закрытіи палаты и требуетъ отъ президента палаты активнаго вмѣшательства для защиты попранной конституціи.

**Болгарія.** Вопреки запрещенію и сопротивленію полиціи, македонская колонія внесла въ армянскую церковь въ Софіи, въ присутствіи большого числа молящихся вѣнокъ въ память жертвъ, погибшихъ при усмиреніи турками возстанія въ Мушѣ и Сассунѣ; македоняне видятъ въ армянахъ братьевъ по несчастью и союзниковъ въ борьбѣ за освобожденіе отъ турецкаго ига. Депутатъ Каталчевъ, самъ македонянинъ, произнесъ глубоко прочувствованную рѣчь.

**Сербія.** Неожиданную отставку бывшаго сербскаго посла въ Петербургѣ, Алимпія Васильевича, объясняютъ слѣдующимъ образомъ. Между лицами свиты короля Александра и г. Васильевичемъ произошло личное столкновеніе. Считая себя оскорбленнымъ сдѣланными ему незаслуженными упреками, посланникъ на слѣдующій день послѣ отъѣзда короля послалъ прошеніе объ отставкѣ, которое не замедлили принять въ Бѣлградѣ, такъ какъ въ кабинетѣ преобладаютъ напредницкія тенденціи. Г. Васильевичъ намѣренъ вступить въ переговоры съ главарями либеральной и умѣренно радикальной партій о соединеніи въ одну сильную партію.

**Протестъ берлинскихъ художниковъ.** Берлинскій корреспондентъ «New-York Herald» пишетъ:

«На-дняхъ берлинское общество архитекторовъ и ассоціація художниковъ выразили довольно недвусмысленнымъ образомъ протестъ противъ обращенія, которому подвергся Валло, архитекторъ рейхстага, со стороны императора. Какъ извѣстно, императоръ Вильгельмъ вычеркнулъ имя Валло изъ списка кандидатовъ на золотую медаль за послѣднюю выставку художественныхъ произведеній въ Берлинѣ, и вмѣсто Валло вписалъ г-жу Вильму Параго, художницу, произведенія которой порицаются всѣми художественными критиками въ Берлинѣ, но за то удостоиваются почему-то поддержки императора. Этотъ поступокъ императора въ связи съ нѣкоторыми другими, далъ поводъ вышеупомянутымъ двумъ обществамъ, архитекторовъ и художниковъ, организовать довольно оригинальный банкетъ, на которомъ, въ юмористической формѣ, былъ выраженъ протестъ противъ образа дѣйствій императора. На столѣ, убранномъ для банкета, главное мѣсто занимала превосходно выполненная модель новаго рейхстага. Фундаментъ былъ сдѣланъ изъ чернаго хлѣба, колонны и столбы изъ сосисокъ, полъ изъ швейцарскаго сыра, а разныя украшенія изъ кондиторскихъ издѣлій. Крыша также была сдѣлана изъ сыра, а статую Германіи изображала нарядная горничная, верхомъ на лошади, которую вела подъ уздцы жокей въ ливреѣ. На зданіи красовался ярлыкъ съ надписью: «Верхъ вкуса», что было намекомъ на слова императора, что зданіе новаго рейхстага—«верхъ безвкусія». Кромѣ этого многозначущаго украшенія, на столѣ красовался автоматическій органъ, который игралъ, если бросить въ него золотую монету «der Gesang an Ihr». («Пѣснь къ ней», т. е. къ г-жѣ Вильмѣ Параго). Разумѣется, это было народѣй на знаменитый «гимнъ къ Эгиру». (A sang an Aegyr.

Люстра, повѣшенная надъ столомъ, изображала старинный крикольнъ. Тутъ-же красовалась модель фресокъ, изображавшихъ послѣдній инцидентъ въ рейхстагѣ: президентъ Левецовъ изображенъ былъ въ позѣ человѣка, получающаго пинокъ, которымъ награждаетъ его Зингеръ, а Мантейфель, глава консерваторовъ, съ отчаяніемъ ломаетъ себѣ руки, взирая на это. Милитаризмъ изображенъ былъ подъ видомъ солдата, сбѣгущаго обывателей. У входа въ залу находилась картина, изображающая дамуживописца, напрасно старающуюся захватить золотую медаль. Архитекторъ Валло, которому была устроена овація, за обѣдомъ сказалъ рѣчь, въ которой заявилъ, что его, къ сожалѣнію, вынудили поторопиться съ постройкою рейхстага. Къ концу банкета архитектору былъ поднесенъ лавровый вѣнокъ съ надписью: «Новый рейхстагъ, на которомъ золотая надпись: «Германскому народу» сдѣланная невидимыми буквами, представляетъ торжество германскаго искусства».

## НОВОСТИ ГАЗЕТЪ и ЖУРНАЛОВЪ.

**Памяти дѣятелей судебнаго вѣдомства.** Рѣчь сенатора А. Ѳ. Кони, посвященная имъ въ засѣданіи спб. юридическаго общ. памяти почившихъ дѣятелей судебнаго міра, вызвала въ печати оживленные толки. И дѣйствительно, рѣчь эта замѣчательна во многихъ отношеніяхъ. Охарактеризовавъ въ краткихъ словахъ заслуги В. А. Арцимовича и А. М. Унковскаго г. Кони остановился затѣмъ на другихъ почившихъ дѣятеляхъ —не творцахъ извѣстныхъ общественныхъ теченій, а тѣхъ, которые составляютъ то, что итальянцы называютъ ambiente —среду, атмосферу, которая придаетъ этимъ теченіямъ извѣстный колоритъ и опредѣленность. И вотъ эту-то ambiente очертилъ ораторъ мастерской рукой, представивъ рядъ замѣчательныхъ характеристикъ:

П. А. Александрова, подъ холодновѣжливымъ, нѣсколько насмѣшливымъ отношеніемъ которого къ различнымъ мнѣніямъ и спорамъ таилась, въ правдѣ, натура; Н. Я. Левенсона—этого «благороднаго слушателя—въ томъ смыслѣ, что, прекрасно освѣдомленный по самымъ различнымъ вопросамъ права, онъ всегда умѣлъ вносить въ обсужденіе ихъ здоровую, освѣжающую критику, и самъ, неуклонно слѣдя за малѣйшими измѣненіями въ иностранныхъ законодательствахъ и теоріи, не упускалъ знакомить съ ними общество; сенатора А. В. Бѣлостоцкаго, до самаго конца дней своихъ посвящавшаго безпрестанные труды добросовѣстному, внимательному отправленію своей службы и обнаруживавшаго живѣйшій интересъ къ общественнымъ дѣламъ.

А. А. Марковъ особенно дорогъ оратору, какъ долголѣтній товарищъ и другъ. Это былъ человѣкъ, беззавѣтно преданный правосудію.

Во времена особенно сильныхъ нападковъ на судъ присяжныхъ Марковъ попробовалъ «пройтись въ станъ противниковъ», и написалъ свою замѣчательную статью: «О судѣ безъ присяжныхъ», въ которой ярко обсуждалъ всю ту пародію на коллегіальность и прочія гарантія правосудія, которыя сопровождается судъ безъ присяжныхъ, тотъ судъ, для котораго судебныя пренія—лишь излишняя затяжка дѣла, который чуждается «живой судебной школы», какою является обмѣнъ мнѣній сторонъ на судѣ. Эта статья—результатъ двухъ докладовъ его въ юридическомъ обществѣ (въ 1883 г.), почти совпадаетъ по темѣ съ докладомъ нынѣшняго главы министра юстиціи, читанномъ въ 1881 г., о судѣ съ сословными представителями, про который докладчикъ, въ опроверженіе толковъ о чрезмѣрной снисходительности суда присяжныхъ, отозвался, что этотъ послѣдній является даже большую репрессію, чѣмъ судъ безъ присяжныхъ съ сословными представителями.

**Еще и еще о розгѣ.**

На страницахъ «Гражд.» объявился новый розгсофилъ—пѣвто Шперкъ.

Кто знаетъ тѣ безобразія, — восклицаетъ онъ—которыя нынѣ происходятъ на западѣ и столь краснорѣчиво говорятъ намъ о несомнѣнномъ паденіи личности, о затмѣніи въ ней чувства уваженія къ себѣ,—но суть ли они послѣдствія того, что цивилизація отвергла розгу и съ ней единственное средство возстановленія разрушенной совѣсти человѣка.

И такъ, отмѣна розги источникъ всѣхъ золъ на Западѣ. Такъ и запишемъ.

**Несправедливый налогъ.**

Таможеннымъ тарифомъ 1891 г. впервые установленъ у насъ налогъ на привозимыя изъ за границы книги на иностранныхъ языкахъ: въ силу примѣчанія къ ст. 178 означеннаго тарифа, съ такихъ книгъ, «въ случаѣ привоза ихъ въ корешковыхъ переплетахъ, взимается по 1 р. зол. съ пуда. Профессоръ Я. Дерожинскій находитъ этотъ налогъ несправедливымъ.

Въ налогѣ на переплеты иностранныхъ книгъ—говоритъ онъ, кроется органическій порокъ, присущій ему и дѣлающій его для государственной казны — безразличнымъ и излишнимъ для таможеннаго вѣдомства—обременительнымъ и хлопотливымъ, для интересовъ русскаго переплетнаго дѣла—безполезнымъ и, можетъ быть, даже вреднымъ, а для потребителей иностранныхъ книгъ—крайне стѣснительнымъ и несправедливымъ.

Совершенно вѣрно.

**Ретроспективный взглядъ**

За послѣднее время въ обществѣ и въ печати дѣлались неоднократныя попытки оглянуться назадъ и оцѣнить все сдѣланное Россіей для Россіи; за послѣднее столѣтіе попытки эти еще болѣе увеличились послѣ «публичнаго покаянія» проф. В. И. Ламанскаго, подраздѣлившаго въ своемъ докладѣ всю внутреннюю и внѣшнюю политику на два періода:—до восьмидесятыхъ годовъ и послѣднія 13—14 лѣтъ. По словамъ ученаго слависта, наша политика до восьмидесятыхъ годовъ находилась подъ вліяніемъ нѣмцевъ и только послѣ этого періода сдѣлалась національной политикой.

Это ошибочное мнѣніе побудило по словамъ «Нов.» извѣстнаго Г. К. Градовскаго, въ послѣднемъ многочисленномъ собраніи экономистовъ, сдѣлать интересное сообщеніе о нашей внутренней и внѣшней національно-экономической политикѣ за послѣднія сорокъ лѣтъ.

Опираясь на историческіе факты, Г. К. Градовскій горячо доказывалъ собранію, что Россія въ своей внутренней политикѣ всегда руководствовалась исключительно русскими интересами, хотя, конечно, и бывали промахи, которыми умѣло пользовались нѣмцы. Послѣ крымской-же войны нашу политику никоимъ образомъ нельзя было даже упрекнуть въ не національномъ направленіи: освобожденіе крестьянъ, земство, гласный судъ, преобразованіе печати—все это было дѣломъ исключительно Россіи и приписывать эти великія реформы нѣмецкому вліянію—болѣе чѣмъ не патріотично.

Какъ на крупныя проявленія нашего миролюбія, докладчикъ указалъ на войну 1877—78 гг. и на заключеніе въ 83—85 гг. союза трехъ императоровъ.

## ОБЩЕРУССКІЯ НОВОСТИ.

**Въ память въ Бозѣ почившаго императора Александра III** совѣтъ Императорскаго православнаго палестинскаго братства предполагаетъ устроить церковь въ русскомъ домѣ въ Іерусалимѣ. (Нов.).

**Городское управленіе** Ревеля рѣшило въ память Бракосочетанія Ихъ Императорскихъ Величествъ отпускать ежегодно ревельской больницѣ при учрежденіи для діаконисъ (Diakonissen Anstalt) для расширенія ея дѣятельности по лѣченію бѣдныхъ всѣхъ исповѣданій тысячу рублей.

## О чемъ говорятъ.

Скоро-ли наступитъ праздникъ? Скоро-ли отдохнетъ физически и нравственно измученный человѣкъ?.. Скоро...

Въ западной Европѣ уже наступили Рождественскіе каникулы. Парламенты закрыты, борьба политическихъ партій временно прекратилась, газеты переполнены статьями о мирѣ, о дружбѣ и братствѣ народовъ.

Подожди немного —
Отдохнешь и ты.

Нельзя сказать, однако, чтобы газетная проповѣдь имѣла большой успѣхъ. И дружба народовъ, и братство — остаются красивыми словами, и ужасный принципъ homo homini lupus до сихъ поръ остается въ силѣ...

* * *

Западная Европа празднуетъ Рождество, но далеко не миромъ и любовью проникнутъ человѣкъ. Ожесточенная борьба продолжается, и нужно большое самообладаніе, нужно горячо вѣрить въ конечное торжество благородныхъ стремленій, чтобы не содрогнуться при видѣ того, что творится.

Италія объята пламенемъ недавняго политическаго скандала. Смертельные враги—Криспи и Джіолитти схватились въ послѣдній разъ — съ тѣмъ, чтобы побѣдить, или погибнуть.

Германія похожа на котелъ съ водою, которая ежеминутно готова закипѣть... и нужна сильная, опытная рука для того, чтобы предотвратить могущій послѣдовать взрывъ. Столкновенія съ рейхстагомъ принимаютъ все болѣе и болѣе рѣзкій характеръ.

Австро-Венгрія находится подъ свѣжимъ впечатлѣніемъ отставки Векерле.

Франція... Тамъ мы наталкиваемся на дѣло Дрейфуса и шантажъ редакторовъ.

* * *

Всюду и вездѣ скандалы... Взаимная ненависть достигла апогея. Борьба лицъ и классовъ обострилась до крайности и мѣшаетъ заниматься текущими дѣлами.

Окончатся Рождественскіе праздники—и бойцы снова ринутся другъ на друга.

Съ другими мыслями и чувствами встрѣчаетъ Рождество русскій народъ... Безусловное уваженіе извнѣ и миръ внутри даютъ ему полное право спокойно смотрѣть впередъ и вѣрить—еще болѣе, чѣмъ когда-либо —въ свои силы. Намъ никто не угрожаетъ, мы тоже никому не угрожаемъ. Передъ нами свѣтлое и лучезарное будущее, у всѣхъ одна заботa: справиться съ тою работою, которая предстоитъ.

* * *

Не призывъ къ враждѣ, человѣконенавистничеству и мраку раздается въ обществѣ, а слышится призывъ къ честному, плодотворному труду и взаимной любви.

На душѣ легко... И каждый ждетъ не дождется Рождества Христова, сгораетъ нетерпѣніемъ отдохнуть и приготовиться къ радостной встрѣчѣ Новаго Года.

*Оса.*

## У африканскихъ путешественниковъ.

Вчера въ Одессу прибыли изъ Москвы члены экспедиціи, въ лицѣ извѣстнаго путешественника д-ра А. В. Елисѣева, К. С. Звягина, іеромонаха о. Іефрема, г. Агапова и абиссинца Расъ-Лигъ Редда, снаряженной Императорскимъ географическимъ обществомъ въ центральную Африку. Глава экспедиціи Н. С. Леонтьевъ, созерцавшій уже путешествіе по Индіи, ожидается въ Одессу сегодня.

Дръ А. В. Елисѣевъ подѣлился съ нами цѣлымъ рядомъ свѣдѣній о предстоящемъ путешествіи.

— Главною цѣлью нашего путешествія—заявилъ онъ намъ — это научныя изслѣдованія; политическихъ цѣлей мы отнюдь не преслѣдуемъ. Экспедиція будетъ знакомиться съ частью африканскаго материка, гдѣ живетъ абиссинскій народъ. Народъ этотъ единый съ нами по вѣрѣ, хотя 10-я часть еще мусульмане.

— Къ намъ, русскимъ, абиссинцы хорошо расположены и относятся съ большимъ уваженіемъ. Долго они не знали о существованіи другихъ христіанъ, кромѣ грековъ, но, узнавъ о Россіи, перенесли на насъ свои симпатіи и въ критическіе моменты надѣются на Россію, какъ и другіе восточные христіане.

Маршрутъ экспедиціи слѣдующій: изъ Одессы она выѣдетъ во вторникъ въ Александрію, оттуда въ Каиръ, затѣмъ въ Суэцъ, оттуда въ Обокъ. Изъ Обока экспедиція направится во внутрь страны въ Южную Абиссинію. Послѣ свиданія съ Негусомъ, экспедиція намѣрена отправиться въ Кофо, затѣмъ къ озеру Цана и въ древнюю столицу Гондаръ. Послѣ пребыванія здѣсь, экспедиція направится въ сѣверную Абиссинію, въ Годъ, а можетъ быть, и 1½ года, —отвѣтилъ А. В.

Затѣмъ А. В. познакомилъ насъ съ ролью каждаго члена экспедиціи. Г. Леонтьевъ займется преимущественно этнографіею, г. Елисѣевъ, какъ ученый и докторъ—антропологіею и пр. г. Звягинъ—астрономическими и метеорологическими наблюденіями, г. Агаповъ—набивкой чучелъ и т. д.

Весьма симпатичной внѣшностью обладаетъ сопровождающій экспедицію абиссинецъ Расъ-Лигъ-Редда. Онъ прекрасно говоритъ по французски и очень элегантенъ въ манерахъ. Предъ этимъ опаснымъ путешествіемъ одинъ изъ московскихъ епископовъ благословилъ членовъ экспедиціи.

И. Г.

## XXII выставка картинъ товарищества передвижниковъ въ Одессѣ.

II.

**В. Д. Полѣновъ.**

В. Д. Полѣновъ справедливо считается у насъ лучшимъ колористомъ. Это доказываетъ его большой холстъ «Мечты». При первомъ взглядѣ, брошенномъ на фигуру въ этой картинѣ, зритель сейчасъ угадываетъ, что художникъ желалъ изобразить Христа, погруженнаго въ свои мечты о спасеніи рода человѣческаго. Восходящее солнце застало его на скалѣ у озера, тихія воды котораго окрасились въ блѣдно-розовый цвѣтъ; такимъ-же самымъ колоромъ написанъ весь великолѣпный пейзажъ. Раннее утро передано здѣсь превосходно, къ сожалѣнію, фигура въ картинѣ, хотя и великолѣпно нарисованная, слишкомъ жестка въ колоритѣ, и не имѣетъ легкихъ рефлексовъ воздуха. Въ общемъ картина производитъ хорошее впечатлѣніе.

Жаль только, что картина такъ неудобно помѣщена, что самая интересная часть пейзажа (лѣвый уголъ), заслонена тѣнью впереди стоящей картины. Въ пейзажѣ своемъ «Осень на Окѣ» Полѣновъ опять выказываетъ себя сильнымъ художникомъ. Очень удачно здѣсь передано сліяніе двухъ тоновъ: пожелтѣвшихъ березъ на планѣ и синѣющей дали.

**Н. Д. Кузнецовъ.**

Въ своей картинѣ «Спящая дѣвочка», воспроизведенной уже въ нашей газетѣ, Кузнецовъ соперничаетъ съ Полѣновымъ въ колоритѣ. Фигура дѣвушки очень удачно изображена. Поза ея непринужденная. Видно, что дѣвушка безмятежно спитъ. Что касается тоновъ, то всѣ они очень гармоничны и пріятны. Талантливый художникъ преодолѣлъ техническія трудности, неизбѣжныя тамъ, гдѣ ему приходится изображать женское тѣло. [illegible] къ произведеніямъ французскихъ художниковъ, которые, изображая въ своихъ картинахъ женщину, заняли въ Европѣ первенствующее мѣсто. Картина Кузнецова пріобрѣтена въ Бозѣ почившимъ Государемъ Императоромъ Александромъ III.

Кузнецовъ выставилъ еще одну жанровую картину «Въ мастерской скульптора» (снятіе формы) «Самовольные охотники» «Ляла» портретъ и пейзажъ «Усадьба—весной».

Если въ картинѣ своей «Спящая дѣвочка», Кузнецовъ приблизился къ французскимъ художникамъ, то этого нельзя сказать о картинѣ его «Въ мастерской скульптора». Художественная обстановка мастерскихъ скульпторовъ, всегда подкупала художниковъ Запада, и французы въ особенности очень часто писали на эту тему. Въ одномъ изъ послѣднихъ парижскихъ «Salon'овъ» обращала на себя вниманіе картина парижскаго художника, изображавшая красивую и элегантную фигуру молодой женщины, съ которой старикъ-скульпторъ снимаетъ форму ноги. Все достоинство картины сконцентрировалось на фигурѣ женщины, которая была великолѣпно написана и нарисована.

У г. Кузнецова фигура женщины сама по себѣ не симпатична, голова у нея громадная и типъ ея—недостаточно изященъ; что касается ея выраженія, то оно выказываетъ удивленіе или какой-то религіозный экстазъ. Гипсъ-же, которымъ скульпторъ обкладываетъ торсъ женщины скорѣе похожъ на сметану. Самое удачное въ картинѣ—это фигура скульптора, сосредоточенное выраженіе

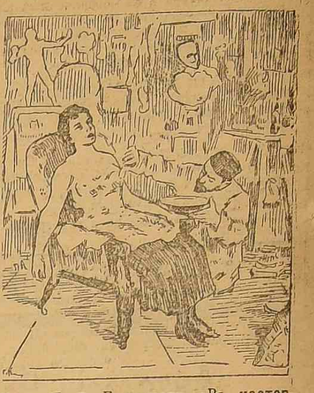

Карт. Н. Д. Кузнецова «Въ мастерской скульптора.

котораго передано г. Кузнецовымъ очень хорошо. Обстановка мастерской тщательно выписана, но всѣ эти статуэтки и бюсты видны какъ-бы сквозь легкую сине-сѣрую кисею.

Портретъ его «Ляла» отличается большимъ сходствомъ съ оригиналомъ, но колоритъ его не можетъ сравниться съ колоритомъ въ картинѣ его «Спящая дѣвочка».

Въ полотнѣ его «Самовольные охотники» видно, что Кузнецовъ увлекся импрессіонизмомъ, фигуры собакъ, дѣлающихъ стойку, недурно нарисованы и написаны, чего нельзя сказать о пейзажѣ и воздухѣ, которые написаны ужъ слишкомъ тускло и вятно. Такая-же тусклость и «грифельный» тонъ преобладаютъ въ картинѣ его «Усадьба» (весна) и совсѣмъ не производятъ того радостнаго впечатлѣнія, которое приноситъ намъ красавица—весна.

Бенвенуто.

Карт. художн. В. Д. Полѣнова «Мечты»

колѣнно нарисованная, слишкомъ жестка въ колоритѣ, и не имѣетъ легкихъ рефлексовъ воздуха. Въ общемъ картина производитъ хорошее впечатлѣніе.

Жаль только, что картина такъ неудобно помѣщена, что самая интересная часть пейзажа (лѣвый уголъ), заслонена тѣнью впереди стоящей картины. Въ пейзажѣ своемъ «Осень на Окѣ» Полѣновъ опять выказываетъ себя сильнымъ художникомъ. Очень удачно здѣсь передано сліяніе двухъ тоновъ: пожелтѣвшихъ березъ на планѣ и синѣющей дали.

**Н. Д. Кузнецовъ.**

Въ своей картинѣ «Спящая дѣвочка», воспроизведенной уже въ нашей газетѣ, Кузнецовъ соперничаетъ съ Полѣновымъ въ колоритѣ. Фигура дѣвушки очень удачно изображена. Поза ея непринужденная. Видно, что дѣвушка безмятежно спитъ. Что касается тоновъ, то всѣ они очень гармоничны и пріятны. Талантливый художникъ преодолѣлъ техническія трудности, неизбѣжныя тамъ, гдѣ ему приходится изображать женское тѣло.

## МѢСТНЫЯ НОВОСТИ.

*** **Засѣданіе членовъ техническаго общества.** Третьяго дня, подъ предсѣдательствомъ проф. В. Н. Лигина, состоялось очередное собраніе членовъ мѣстнаго отдѣленія Императорскаго русскаго техническаго общества. Открывая засѣданіе, проф. В. Н. Лигинъ доложилъ телеграмму съ Высочайшей благодарностью за адресъ, который отдѣленіе, имѣло счастье повергнуть къ стопамъ Государя и Государыни, по случаю Бракосочетанія Ихъ Императорскихъ Величествъ. Телеграмма была выслушана стоя. Затѣмъ, состоялись выборы товарища предсѣдателя механическаго отдѣла. Избраннымъ оказался инж. Платъ. Постановлено послать на съѣздъ зодчихъ въ Москву делегатовъ отъ мѣстнаго отдѣленія, причемъ—совѣту общества поручено изданіе делегатовъ.

*** **Въ минувшую турецкую кампанію** 4-я стрѣлковая бригада состояла подъ командоя генерала-адъютанта (нынѣ фельдмаршалъ) І. В. Гурко. Съ нимъ бригада брала и защищала Шипку. Особенной любовью генерала Гурко пользовался 14-й стрѣлковый полкъ, гдѣ въ настоящее время имѣется 2 портрета героя съ собственноручными его надписями: «Славному 14 му стрѣлковому полку на память о Забалканскихъ походахъ». Когда получена была вѣсть о производствѣ заслуженнаго генерала въ фельдмаршалы, начальникъ 4 стрѣлковой бригады генералъ-маіоръ В. Н. Филиповъ послалъ слѣдующую телеграмму:

«Варшава

Фельдмаршалу Гурко.

4-я стрѣлковая бригада имѣетъ честь восторженно поздравить ваше высокопревосходительство съ высокою Монаршею милостью, какъ своего бывшаго начальника, всегда водившаго ее къ побѣдамъ.

Начальникъ 4-й стрѣлковой бригады генералъ-маіоръ *Филиповъ.*

На эту телеграмму полученъ былъ слѣдующій отвѣтъ:

«Несказанно обрадованъ былъ поздравленіемъ всегда дорогой сердцу моему золотой 4 стрѣлковой бригады, своими боевыми подвигами положившей основаніе всей моей послѣдующей военной карьерѣ, доведшей меня до высшаго воинскаго званія. Благодарю и васъ, генералъ, явившагося выразителемъ чувствъ моихъ бывшихъ боевыхъ сподвижниковъ.

Генералъ-фельдмаршалъ *Гурко».*

*** **Телеграмма военнаго министра.** 14 стрѣлковый полкъ послалъ военному министру генералъ-адъютанту П. С. Ванновскому телеграмму слѣдующаго содержанія:

«14 стрѣлковый полкъ, чествуя тѣсной товарищеской семьей день полкового праздника, вѣчно памятуя сердечныя заботы ваши о нуждахъ офицеровъ и нижнихъ чиновъ арміи, единодушнымъ восторгомъ провозглашаетъ здравицу вашего высокопревосходительства съ горячими пожеланіями многихъ лѣтъ здравія и благоденствія:

Полковникъ *Богаевскій.*

Телеграмма, полученная отъ военнаго министра:

«Искренно благодарю васъ и всѣхъ членовъ полка за память и выраженное мнѣ привѣтствіе.

Генералъ-адъютантъ *Ванновскій.*

---

## Фельетонъ „Одес. Нов."

*17-го декабря 1894 года.*

## У МОГИЛЫ.

Опять я у твоей могилы
Стою, поникнувъ головой,
И вновь мнѣ жаль, что столько силы

*** **Начальникъ 4-й стрѣлковой бригады** генералъ-маіоръ В. Н. Филипповъ, уѣхавъ въ командировку, предписалъ командиру 14 стрѣлковаго полка полковнику Богаевскому вступить на время отсутствія генерала, во временное командованіе бригадою.

*** **Собраніе гласныхъ.** Вчера, въ 2 часа дня, состоялось, подъ предсѣдательствомъ г. гор. головы Г. Г. Маразли, собраніе гласныхъ для подписанія постановленій думы декабрьской сессіи.

*** **Начальникъ главнаго тюремнаго управленія** т. с. Галкинъ-Врасскій ожидается изъ Дальняго Востока въ Одессу сегодня. Г. Галкинъ-Врасскій путешествовалъ на Дальній Востокъ съ цѣлью ознакомленія съ тамошними тюрьмами и характеромъ жизни ихъ обывателей.

Тайный совѣтникъ Галкинъ-Врасскій.

*** **Начальникъ Средиземной русской эскадры** контръ-адмиралъ Авеланъ, вызываемый по Высочайшему повелѣнію въ Петербургъ, ожидается въ Одессу на пар. Р. О. П. и Т. изъ Пирея.

Контръ-адмиралъ Авеланъ.

*** **Русскій спеціальный посланникъ** генералъ-адъютантъ графъ Мусинъ-Пушкинъ выѣхалъ 11-го декабря вечеромъ изъ Вѣны въ Константинополь.

*** **Министерство народнаго просвѣщенія** обратилось въ министерство земледѣлія и государственныхъ имуществъ съ просьбой ассигновать 2.000 р. на введеніе въ будущемъ году въ трехъ старшихъ классахъ камратскаго реальнаго училища (Бессарабской губ.) теоретическаго и практическаго обученія садоводству, огородничеству, виноградарству, шелководству и пчеловодству; къ сельско-хозяйственнымъ занятіямъ въ камратскомъ училищѣ предположено допустить также учителей начальныхъ

*** **«О поддѣлкахъ предметовъ древности на сѣверномъ берегу Черноморья»** —этому вопросу посвященъ былъ рефератъ, читанный академикомъ В. В. Латышевымъ 10 декабря въ засѣданіи классическаго отдѣленія Императорскаго русскаго археологическаго общества подъ предсѣдательствомъ И. В. Помяловскаго. Фабрикація предметовъ древности, преимущественно эпиграфическаго характера, достигла въ послѣднее время такого совершенства, что камни съ надписями пріобрѣтаются спеціалистами-археологами за большія деньги, помѣщаются въ музеи, и надписи эти издаются въ казенныхъ университетскихъ изданіяхъ, сопровождаемыя ученымъ комментаріемъ выходящимъ изъ-подъ пера профессіональныхъ ученыхъ. Два подобныхъ фальсифицированныхъ документа, введшихъ въ полное заблужденіе людей науки, подробно были разобраны докладчикомъ, авторомъ колоссальнаго труда о надписяхъ сѣвернаго побережья Чернаго моря (Inscriptiones orae septentrionalis Ponti Euxini) и выяснили, какъ несомнѣнную подложность памятниковъ, о которыхъ идетъ рѣчь, такъ и пріемы ихъ изготовленія. Южно-русскіе фабриканты предметовъ древности (конечно, неизвѣстны, но извѣстны тѣ евреи, которые являются первыми продавцами этихъ предметовъ) широко пользуются роскошно изданными Императорскимъ русскимъ археологическимъ обществомъ томами вышеупомянутыхъ латышевскихъ «Inscriptiones», изъ которыхъ выхватываютъ отдѣльныя фразы, весьма ловко комбинируемыя въ самостоятельныя композиціи, такъ что получается весьма гладко написанный и довольно правдоподобный документъ, тѣмъ болѣе, что техническая сторона дѣла поставлена прекрасно: опытный рѣзчикъ удивительно выдерживаетъ стиль письма, тщательно копируя какъ точное воспроизведеніе «Inscriptiones», такъ и самые памятники, столь доступные у насъ на югѣ. Но не столь искушенный опытомъ составитель текста, выдающій себя со стороны плохого знанія элементарной греческой грамматики (ошибки въ падежныхъ окончаніяхъ собственныхъ именъ, которыя онъ вставляетъ отъ себя въ текстъ, скомбинированный изъ латышевскихъ «Inscriptiones»), путается въ различныхъ греческихъ діалектахъ, а еще болѣе въ тонкостяхъ различій стиля, свойственныхъ каждому роду документовъ въ отдѣльности. Заключая свой рефератъ, докладчикъ выразилъ надежду, что разоблаченіе подѣлокъ предметовъ древности должно само по себѣ прекратить эту фабрикацію, убѣдивши ограниченный кругъ лицъ и учрежденій, пріобрѣтающихъ вышесказанныя древности, въ полной негодности этихъ послѣднихъ.

*** **На взятіе подряда на постройку пріюта для престарѣлыхъ мужчинъ и женщинъ,** сооружаемаго на средства Важныхъ, поступило въ город. управу 8 заявленій въ запечатанныхъ конвертахъ. По вскрытіи конвертовъ оказалось, что ни одно изъ предложеній не отвѣчаетъ требованіямъ управы. Въ виду этого, вчерашніе торги считаются несостоявшимися и будутъ назначены новые торги.

*** **Изюмное вино.** Еще осенью настоящаго года въ город. управу поступило 11 прошеній отъ разныхъ лицъ—евреевъ о выдачѣ разрѣшенія на производство изюмнаго (розеннаго) вина, употребляемаго бѣдными евреями на Пасху. Такъ какъ до сихъ поръ управа ежегодно выдавала такія разрѣшенія только двумъ лицамъ, то она при настоящемъ обиліи прошеній затруднялась въ выдачѣ патентовъ на право производства розеннаго вина. Кромѣ того, управа послала двѣ бутылки этого вина проф. А. А. Верриго для анализа. Оказалось, что производимое вино содержитъ отъ 7 до 9 градусовъ алкоголя. Между тѣмъ, по смыслу 221 § положеній о питейномъ сборѣ, евреямъ разрѣшается, въ мѣстахъ ихъ постоянной осѣдлости, производить изюмное вино для употребленія при еврейскихъ религіозныхъ обрядахъ, безъ употребленія хмѣля. Положеніемъ о питейномъ сборѣ вино это освобождено отъ акцизнаго налога. По смыслу 222 §, евреи обязаны ежегодно указывать гор. управѣ какъ лицъ, назначенныхъ еврейскимъ обществомъ для производства такого вина, такъ и общее количество потребнаго для данной мѣстности обрядоваго вина, причемъ доставленіе этихъ свѣдѣній возложено на раввина и на депутатовъ, находящихся при гор. общественномъ управленіи. Такъ какъ въ настоящее время при гор. управѣ еврейскихъ депутатовъ нѣтъ, то она обратилась къ г. одесскому градоначальнику съ просьбой разъяснить ей, какими указаніями она должна руководствоваться при выдачѣ евреямъ разрѣшеній на производство розеннаго вина. Г. градоначальникъ разъяснилъ гор. управѣ, что она должна запросить по этому поводу раввина и нѣкоторыхъ почетныхъ лицъ изъ евреевъ. Въ виду этого, въ еврейскій столъ гор. управы были приглашены раввинъ и нѣсколько извѣстныхъ лицъ изъ евреевъ, которые и обязались къ 20 декабря доставить необходимыя свѣдѣнія.

*** **Похороны** М. А. Островскаго, скончавшагося 50 лѣтъ, состоялись вчера. За гробомъ покойнаго шла большая толпа народа. На гробъ возложены были нѣсколько вѣнковъ: отъ еврейскихъ обществъ, въ которыхъ М. А. принималъ участіе, отъ сослуживцевъ и др. Останки М. А. Островскаго погребены на Новомъ кладбищѣ. Прис. пов. М. Г. Маргулисъ произнесъ надъ гробомъ покойнаго весьма теплую рѣчь, которую приводимъ въ извлеченіи.

...Все, что можно было сказать о покойномъ, начертано въ трехъ словахъ, красующихся на лентѣ вѣнка, возложеннаго на гробъ отъ имени правленія общ. «Трудъ» и ремесленнаго его училища. Тамъ сказано, что Маркъ Ароновичъ Островскій былъ честный энергичный и безкорыстный общественный дѣятель. Въ этихъ трехъ словахъ заключается полная характеристика покойнаго, какъ общественнаго дѣятеля. Онъ былъ честный дѣятель. Да! Онъ велъ дѣла, порученныя ему обществомъ, съ рѣдкою добросовѣстностью, рѣдкимъ знаніемъ дѣла, велъ ихъ съ точностью, аккуратностью и въ безупречномъ порядкѣ. У него исполненіе обязанностей всегда совпадало съ высокимъ пониманіемъ долга общественной службы.

... Онъ былъ дѣятель энергичный. Да! у него всегда была напряженная дѣятельность духа, всецѣло отдававшагося служенію тому общественному дѣлу, которому онъ посвящалъ свои силы. Подъ энергіей онъ разумѣлъ не проявленіе субъективно-личнаго элемента, а строгое, послѣдовательное и систематическое осуществленіе общественной задачи. Свои убѣжденія, свои принципы онъ проводилъ въ рѣзко-очерченной формѣ и съ тою прямотою характера, которая не знаетъ никакихъ уклоненій и вправо ни влѣво. Но онъ былъ еще дѣятель безкорыстный. Да! Онъ дѣлалъ свое общественное дѣло тихо, безъ шума. Онъ никогда не проявлялъ даже намѣреній какъ-нибудь увѣковѣчить еще при жизни свою дѣятельность. Онъ отличался скромностью и не жаждалъ никакой славы, никакихъ наградъ, ни временныхъ, ни вѣчныхъ...

При такой характеристикѣ общ. дѣятельности покойнаго, понятно, что все общество наше понесло въ немъ незамѣнимую утрату. Но мнѣ не достаетъ тѣхъ выраженій, которыя могли бы вполнѣ соотвѣтствовать той глубинѣ чувства, тоски и печали, которыми мы всѣ преисполнены при сознаніи объ этой утратѣ. Но, къ сожалѣнію, мы этому горю помочь не можемъ. Пожелаемъ же мира праху и успокоенія душѣ его, а намъ—утѣшенія этимъ образцовымъ примѣромъ честной, энергичной и безкорыстной общественной дѣятельности.

Въ синагогѣ, помѣщающейся въ домѣ Островскаго, совершено было заупокойное служеніе по М. А. Домъ, въ которомъ помѣщается дешевая кухня для бѣдныхъ евреевъ, былъ снаружи задрапированъ. Процессія, слѣдовавшая по Базарной и Канатной ул., была остановлена возлѣ дешевой кухни и училища общ. «Трудъ», и здѣсь отслужены панихиды. Гробъ все время несли на рукахъ служащіе Уладовскаго товарищества.

*** **Подольскій губернскій предводитель дворянства** П. П. Виноградскій прибылъ въ Одессу.

*** **За трехъ студентовъ,** уволенныхъ изъ Новороссійскаго университета за неявностъ платы за слушаніе лекцій, внесены деньги С. И. Раллы. За одного студента внесена плата И. Г. Тиктинымъ. Три же студента выбыли изъ университета по причинамъ, не имѣющимъ отношенія къ невзносу платы за слушаніе лекцій.

*** **Похороны Иды Карловны Вильбергъ** состоялись вчера. Изъ Стурдзовской больницы до Новаго кладбища за печальной процессіей, кромѣ сестры и родственниковъ покойной, шли профессоръ Кононовичъ, сослуживцы ея по газетной дѣятельности и много знакомыхъ. Было нѣсколько вѣнковъ, которые были опущены въ могилу на гробъ и зарыты вмѣстѣ съ нимъ.

*** **О положеніи одес. хлѣбнаго рынка** вчера биржевой комитетъ телеграфировалъ: пшеницы тихо, рожью слабо, овсомъ вяло, ячменемъ твердо, кукурузою твердо и льнянымъ сѣменемъ безъ дѣлъ.

*** **Пособія вдовамъ купцовъ.** Купеческая управа, по примѣру прошлыхъ лѣтъ, постановила выдать вдовамъ одесскихъ купцовъ 100 руб. для раздачи на предстоящіе праздники Рождества Христова.

*** **О незаконной дѣятельности маклеровъ.** Въ виду повторяющихся случаевъ незаконнаго маклерства, биржевой комитетъ снова напоминаетъ маклерамъ, что незаконное маклерство преслѣдуется закономъ.

*** **Торговый бюллетень** и. д. одес. гофъ-маклера Д. М. Ксантопуло за первую половину декабря, вышелъ вчера изъ печати.

Настроеніе иностранныхъ рынковъ, говоритъ, г. Ксантопуло,—было тихимъ въ теченіе послѣднихъ двухъ недѣль, и цѣны имѣли тенденцію въ пользу покупателей.

Не-смотря на тихое, какъ сказано, настроеніе нашего рынка, цѣны сравнительно поддерживались. Гирки продано около 120.000 чет., т. е. болѣе половины всего количества проданныхъ зерновыхъ продуктовъ (220000 ч.) Улька — до 13000 ч., озимой—всего до 7000 ч., арнаутка—безъ дѣлъ, рожь поддерживается въ цѣнѣ отъ 41 до 47 съ пов. к., за старую кукурузу безъ примѣси новой платили 55—57 к. за пудъ, а за новую и за мѣшанную 53—55, смотря по состоянію товара.

*** **Депо зерна** въ Одессѣ къ 15 декабря: Гирки 292000 ч., Ульки 39000 ч., озимой 359000 ч., сандомирки 2500 ч., арнаутки 54000 ч., ржи 148000 ч., ячменя 171000 ч., кукурузы 87000 ч., кользы 7000 ч., рѣпака 3000 ч., сурѣпы 10500 ч., льнян. сѣмени 3500 ч. и овса 19000 ч., всего 1195500 четв.

*** **Привозъ зерна.** Въ теченіе перваго полумѣсяца декабря привезено: пшеницы 134000 четв., ржи 46000 ч., ячменя 62000 ч., овса 4000 ч., кукурузы 131000 ч., проса 200 четв., льна 400 ч., гороху и фасоли 2400 ч., сурѣпы 600 ч. и рапса 300 ч., всего 380900 четв.

*** **Вывозъ спирта.** Съ 1 по 15 декабря вывезено заграницу изъ раньше купленнаго на сроки: завода Терещенко 202 боч., уладовскаго завода 132 боч., софіевскаго зав. 34 боч., ходарковскаго 66 боч., степанецкаго 48 боч. въ Турцію, степанецкаго завода 69 боч. и уладовскаго зав. 30 боч. въ Болгарію. Всего вывезено 581 боч.

*** **Дѣло о быстрой ѣздѣ.** На 20 декабря въ камерѣ мир. судьи 1 уч. назначено къ слушанію дѣло по обвиненію полицей редактора мѣстнаго «Листка» Е. Навроцкаго въ быстрой ѣздѣ, послѣдствіемъ чего было то, что проходившая чрезъ улицу А. Лихачева была сбита съ ногъ, причемъ получила ушибы. По свидѣтельству врача, у Лихачевой оказались кровоподтеки на обѣихъ рукахъ и ногахъ, а также на другихъ частяхъ тѣла. Къ отвѣтственности привлекается также кучеръ Н. Ивановъ.

*** **Имѣнія графовъ Стенчиковъ** въ Радомысльскомъ уѣздѣ, Кіевской губ., заключающія въ себѣ сѣнокомъ 26,000 дес., проданы съ публичныхъ торговъ Ладыженскому за 101.000 р.

*** **Задержаніе бѣглеца.** Вчера окол. надзирателю Херсон. уч. г. Трушевскому удалось задержать въ трактирѣ на Новомъ базарѣ преступника. Послѣдній вначалѣ назвался кр. Федорчуковымъ и предъявилъ на это имя паспортъ. Когда-же онъ былъ уличенъ во лжи, то задержанный чистосердечно сознался, что онъ—бѣжавшій изъ Сибири, куда былъ сосланъ послѣ отбытія наказанія въ арестантскихъ ротахъ. Настоящая его фамилія, какъ выяснилось, А. Конкаченко.

*** **Облава.** Третьяго дня, ночью чинами полиціи всѣхъ участковъ совершена была облава на празднующихъ и друг. лицъ. Въ разныхъ пріютахъ и притонахъ задержано было свыше 500 чел. Между ними находятся бывшіе студенты и друг. интеллигентныя лица.

*** **Выборы въ ремесленной управѣ** по бѣлостолярному цеху дали слѣдующіе результаты: старшиною избранъ Л. Бородинъ, товарищемъ А. Степаничевскій, гласными: З. Никитинъ и И. Скоромный, экспертами по ремесламъ: бѣло-столярному — М. Ткаченко и А. Порываевъ, по канатному — Ф. Завадковъ и Х. Скомаровскій, по канапаточному—Х. Константиновъ и С. Христодуло. Обложены цеховыми сборами. Мастера по 1 р. 50 к., иностранцы по 5 р., купцы по 35 р., подмастерья по 75 к., одиноко-работніе по 5 р., жалованья старшинѣ положено 20 проц.

*** **Старшина сапожнаго цеха** Конскій, прослужившій въ этой должности 7 лѣтъ, вчера подалъ въ отставку.

*** **Общее собраніе владѣльцевъ паевъ** Высочайше утвержденнаго товарищества Новороссійской паровой мельницы назначено на 16 января для разсмотрѣнія слѣдующихъ вопросовъ: доклада ревизіонной коммисіи о состояніи дѣлъ товарищества, отчета и баланса за операціонный годъ, выбора одного директора и о предоставленіи правленію права кредитоваться въ государственномъ банкѣ.

*** **Консульское управленіе** по дѣламъ несостоятельной должницы Е. Бергаудъ назначено на 28 декабря, въ квартирѣ прис. пов. В. К. Анастасьева, общее собраніе для разсмотрѣнія и утвержденія отчета о дѣятельности конкурса и распредѣленія преценій, заключенія о свойствѣ несостоятельности и избранія лица для продолженія и окончанія дѣлъ, вытекающихъ изъ несостоятельности и проч.

*** **Погребены** на 2-хъ евр. кладбищахъ: 15 декабря полом. мѣщ. Ш. Жуковскій 65 л., зап. рядъ. М. Грембатъ 38 л., фостов. мѣщ. Х. Кривоухъ 80 л. и 8 малолѣтн.; 16 декабря, одес. куп. М. Островскій 50 л., машк. мѣщ. Х. Когановская 45 л., кишин. мѣщ. Е. Егекуръ 64 л., мѣщ. Кіев. губ. Х. Когалъ 25 л., ум. мѣщ. Л. Дубинская 30 л. и одинъ малолѣтній.

**Городскія происшествія.**

Изъ квартиры Е. Штерна въ д. Степанова по Прохоровской ул. совершена кража разныхъ вещей на 150 р.

— У дома Вучины, по Польской ул., найденъ подкидышъ мужск. пола, около мѣсяца отъ рожденія.

— Изъ квартиры А. Горвалинскаго, на Тираспольской заставѣ, совершена кража разныхъ вещей на 230 руб.

## Изо дня въ день.

Курьезное приключеніе.

Въ четвергъ, въ 7 ч. 53 м. вечера произошло столкновеніе на.- телефонной проволокѣ, безъ увѣчья, но съ большими недоразумѣніями.

Это самое оригинальное изъ всѣхъ столкновеній, считая даже столкновенія съ полиціей.

Столкнулось четыре голоса—и произошелъ взрывъ... хохота.

— Дайте, пожалуйста, редакцію „Одесск. Нов.“.

— Готово...

— Это вы?

— Конечно, я. Будь не я, такъ бы не я и разговаривалъ. Помѣстите пожалуйста, въ завтрашнемъ №...

— Въ конторѣ только что получены пробы.

— Я вчера послалъ въ Николаевъ...

— Кто это говоритъ?

— Редакція „Одес. Нов.“.... транспортная контора... такой-то... биржевой маклеръ.

— Очень пріятно познакомиться.

— Не обижайтесь, если я не узнаю васъ при встрѣчѣ.

— Вы намъ мѣшаете говорить.

— И вы не меньше.

— Дайте, пожалуйста, отбой.

— Сдѣлайте одолженіе, разъедините.

— Извольте.

— Съ удовольствіемъ.

Четыре отбоя сразу и все-таки нѣтъ отбоя отъ мѣшающихъ другъ другу голосовъ. Путаница продолжается.

— Этому возраженію грошъ цѣна.

— 1 р. 20 к.

— Вы о чемъ?

— О кукурузѣ.

— Я о возраженіи.

— Отбой! Прошу васъ! Сдѣлайте одолженіе!

Опять короткіе звонки, затѣмъ... затѣмъ молчаніе. Новое недоразумѣніе отбило охоту разговаривать.

Экое безпутное время!

Даже проволоки сходятся и путаются!

* * *

„Наконецъ-то! вскричалъ г. Сапсенбахеръ

Съ праздниковъ и на его улицѣ праздникъ: составъ цирковой труппы уже анонсированъ. Никакой пищи уму и очень много, даже слишкомъ много сердцу: миссъ Александрина, миссъ Жозефина, миссъ Альбертина, миссъ Альфонсина, миссъ Каролина, миссъ Сарра, миссъ Клара, миссъ Клотильда. миссъ Матильда и еще, и еще, и еще.

Я не знаю качества, но количество миссъ не оставляетъ ничего желать. Это, несомнѣнно, имѣетъ вліяніе на сборы и, по части миссъ, гг. Ферронн исполнили свою миссію прекрасно.

Старички и пшюты станутъ завсегдатаями и, такъ какъ эти „миссіонеры“ цирка занимаютъ весь „первый рядъ, значитъ, гг. Ферронн будутъ довольны.

О лошадяхъ ничего въ анонсѣ не говорится. Это, впрочемъ, понятно: итальянскіе цирки обыкновенно „выѣзжаютъ“ не на лошадяхъ, а на гимнасткахъ.

М. Яр.

### *Морскія новости.*

Плаваніе пар. Добровольнаго флота «Москва», въ общемъ, было благопріятное. Пароходъ, снявшись изъ Одессы, принялъ около 400 человѣкъ ссыльно-каторжныхъ женщинъ и семействъ, добровольно-слѣдовавшихъ за своими мужьями и родственниками на о. Сахалинъ, и отошелъ изъ Одессы 1 сентября. У о. Формозы было нѣсколько бурно, такъ что пароходъ долженъ былъ укрыться. Во Владивостокъ пароходъ прибылъ 15 октября и, взявъ грузъ для Сахалина, отправился туда, послѣ чего зашелъ въ посты Александровскъ и Дуэ, въ которые доставилъ грузъ военнаго вѣдомства. По прибытіи обратно во Владивостокъ, получили извѣстіе о смерти Государя Императора Александра III. По въ Бозѣ почивающемъ Монархѣ была отслужена панихида и принесена присяга нынѣ Царствующему Государю Императору Николаю II и Наслѣднику Цесаревичу Георгію Александровичу. Изъ Владивостока пароходъ, взявъ 312 матросовъ, 214 безсрочно-отпускныхъ, 16 ихъ женъ и 34 классныхъ пассажира, въ числѣ которыхъ находился и владивостокскій гор. голова г. Маковскій,—вышелъ 2 ноября. По пути пароходъ заходилъ въ Нагасаки, гдѣ встрѣтилъ 2 русскихъ военныхъ судна—«Нахимовъ» и крейсеръ—«Корниловъ». Въ Коломбо взялъ грузъ копроваго масла. До Средиземнаго моря погода благопріятствовала и только въ Средиземномъ морѣ немного потрепало. Къ Одессѣ пароходъ подошелъ третьяго дня ночью, но, въ силу существующихъ правилъ, вошелъ въ портъ только вчера утромъ.

*** **Пар. Р. О. П. и Т. «Царица»,** ремонтировавшійся въ Ньюкастлѣ, вышелъ изъ порта въ Одессу только 15 декабря. Пароходъ былъ задержанъ, какъ мы недавно сообщали, сильными ураганами и штормами, господствовавшими на прошлой и текущей недѣлѣ въ районѣ Великобританіи и восточной части Атлантическаго океана.

*** **Новый заказъ Р. О. П. и Т.** Пока дума придетъ къ какому-нибудь рѣшенію по вопросу о пріобрѣтеніи ледокола для одесскаго порта, частные предприниматели уже вполнѣ сознали эту болѣзнь порта и рѣшили вопросъ не только въ принципѣ, но и на дѣлѣ. Къ такимъ предпринимателямъ относится и Р. О. П. и Т., которое уже заказало пароходъ-ледоколъ въ Швеціи со всѣми новѣйшими приспособленіями, практикующимися на сѣверѣ, гдѣ они въ общемъ употребленіи.

*** **Рейсы въ Николаевъ Р. О. П. и Т.** окончательно прекратило со вчерашняго дня.

*** **Пар. Р. О. П. и Т. «Полезный»,** посланный администраціей на помощь затертымъ въ Днѣпровско-Бугскомъ лиманѣ пароходамъ разныхъ національностей, успѣлъ освободить изъ оковъ 2 парохода, стоявшіе въ Очаковскомъ каналѣ. Пароходъ доставилъ ихъ въ Одессу третьяго дня ночью. Освобожденные пароходы никакихъ поврежденій не получили.

*** **Аварія.** Англ. пар. «Jersey», шедшій вчера изъ Николаева въ Одессу съ грузомъ зерна, во льду получилъ пробоину въ лѣвой сторонѣ форъ-штевня и прибылъ въ Одессу съ пластыремъ. Здѣсь пароходъ производитъ перегрузку зерна изъ нижъ-трюма въ кормовой съ цѣлью обнаруженія пробоины и задѣлки ея.

*** **Общее состояніе льда на р. Бугѣ** таково, что иностранные пароходы могутъ по Бугу проходить и безъ помощи «Ледокола», такъ какъ ледъ толщиною около 4½—5 дюймовъ не можетъ служить большимъ препятствіемъ, тѣмъ болѣе, что ледъ довольно рыхлый. Услугами же «Ледокола» нужны болѣе всего въ лиманѣ, гдѣ много толстаго наносного льда.

### *Желѣзнодорожныя новости*

Къ переходу Юго-Зап. ж. д. въ казну. 21 декабря пріѣзжаетъ въ Кіевъ предсѣдатель правленія казенныхъ ж. дор. д. с. с. Василевскій. Пріѣздъ его связанъ съ предстоящимъ переходомъ Юго-Зап. ж. д. въ казну. Г. Василевскій ознакомится на мѣстѣ съ дѣлами управленія Юго-Зап. ж. д. и будетъ, вѣроятно, присутствовать при передачѣ ихъ въ вѣдѣніе управленія казенными жел. дорогами.

## НЕКРОЛОГЪ.

† Г.-л. А. П. Рева.

12-го декабря въ Петербургѣ похороненъ одинъ изъ немногихъ оставшихся въ живыхъ защитниковъ Севастополя г.-л. Андрей Потаповичъ Рева, скончавшійся въ Царскомъ Селѣ 8-го декабря.

А. П. Рева, изъ дворянъ Полтавской губ. родился 6-го іюня 1818 г. Окончивъ курсъ на юридическомъ факультетѣ университета св. Владиміра, онъ поступилъ на службу въ Сѣвскій пѣхотный полкъ, въ 1843 г. произведенъ въ первый офицерскій чинъ и оставался на службѣ до 1886 г., когда онъ въ чинѣ г.-л. вышелъ въ отставку. 25 іюля 1855 г. онъ былъ раненъ подъ Севастополемъ на корниловскомъ бастіонѣ осколкомъ бомбы въ темя.

## Между дѣломъ.

Съ виду кажется, будто жизнь бьетъ у насъ теперь ключемъ, будто окружающая дѣйствительность полна интереса и разнообразія.

А на самомъ дѣлѣ, теперь въ Одессѣ полнѣйшее затишье. Жизнь, какъ-бы застыла, и все толчется на одномъ мѣстѣ.

Открылась опера—и всѣ заговорили объ оперѣ, объ артистахъ, но говорили недолго; открылась выставка картинъ—слетка заинтересовались и выставкой. Но все это, какъ-бы, по обязанности.

Все у насъ замерло для того только, чтобы затѣмъ въ разгарѣ праздниковъ вспыхнуть съ новой силой.

Если такъ скучна и однообразна жизнь въ Одессѣ, играющей для юга роль столицы, то можете себѣ представить, что теперь дѣлается въ глубокой провинціи.

Къ чести нашей провинціи, все-таки, нужно прибавить, что о ней очень хорошаго мнѣнія даже въ Петербургѣ. Краса столичныхъ журналистовъ, А. С. Суворинъ, сдѣлалъ на-дняхъ нѣсколько лестныхъ комплиментовъ провинціи. Какъ говорятъ, людей нѣтъ—слѣдуетъ понимать, что ихъ нѣтъ въ столицѣ, а въ провинціи, въ русской, разумной, трудолюбивой провинціи, всегда найдутся здоровыя силы. Въ такомъ, приблизительно, родѣ отзывается «Старый знакомый» о нашей провинціи.

* *

Конечно, въ Одессѣ есть многое, чего нѣтъ еще въ провинціи, но даже въ ближайшихъ нашихъ городахъ жители пользуются такими удобствами, о которыхъ только мечтаетъ одесситъ.

У насъ часто указывалось на дороговизну телефоннаго сообщенія, а, между тѣмъ, въ Херсонѣ телефонъ обходится абонату ровно вдвое дешевле.

Конечно, такая дешевизна даетъ возможность большему контингенту публики пользоваться изобрѣтеніемъ Эдиссона и значительно способствуетъ сближенію обывателей.

Одесситъ платитъ 150 р., херсонецъ 75, а севастополецъ, кажется, еще дешевле.

То, что возможно для одессита, то совершенно недостижимо, напр., для Елисаветграда.

Въ этомъ миломъ городѣ, гдѣ сплетня всегда процвѣтаетъ, гдѣ люди встрѣчаются только за винтомъ—всякое общеніе должно будетъ прекратиться. Платить за телефонъ 150 р. житель этого города не можетъ, и потому онъ съ душевнымъ прискорбіемъ извѣщаетъ, что долженъ будетъ отказаться отъ телефонной перебранки съ «спящими дѣвами».

Была въ Елисаветградѣ газета—она прекратилась, былъ прекрасный фотографъ—онъ выѣхалъ, былъ телефонъ—и его скоро не стало.

Нѣкоторые елисаветградскіе корреспонденты могли-бы свои корреспонденціи озаглавливать: «То, чего не было»; елисаветградскіе обыватели, разсказывая о своемъ родномъ городѣ—могутъ говорить о томъ, «что было, но не будетъ вновь».

* * *

Въ Одессѣ въ послѣднее время, въ особенности на окраинахъ города, можно часто находить всевозможные плоды. Они выбрасываются на улицу, за негодностью, и лежатъ здѣсь очень долго. Но особенно жалостью наполняется ваше сердце, когда вы натыкаетесь на «плодъ любви несчастной».

Этотъ плодъ иногда замерзаетъ, иногда уничтожается—не пугайтесь нервныя читательницы—мышами... или собаками.

Наши отцы города очень щедры на всевозможные проэкты, но никто еще не придумалъ способа—долженствующаго облегчить участь подкидышей.

Одинъ только гласный Добровольскій покушался устроить въ Одессѣ охоту на матерей, подкидывающихъ своихъ дѣтей.

Но мѣщанскій прожектеръ самъ скоро скопфузился, когда понялъ, чего онъ добивается.

Въ Кіевѣ нашелся курьезный ходатай несчастныхъ подкидышей. Этотъ ходатай подбросилъ управѣ прошеніе, будто отъ имени подкидышей.

«Къ вамъ, гг. начальники и устроители св. града нашего, взываютъ, вопіютъ и молятъ всѣ эти голоса, ихъ имя—легіонъ. Дайте намъ, дайте пріютъ; пусть не бросаютъ насъ на улицѣ въ грязи и въ разныхъ мѣстахъ, и не объѣдаютъ намъ головы собаки, какъ случилось недавно на улицѣ. Мы тѣ-же будущіе люди, и почемъ знать, что не единый геній въ будущемъ? Итакъ, не утвердитъ-ли васъ Богъ въ твердомъ намѣреніи устроить пріютъ съ пріемной корзиной для подкидышей? Неизгладимыми строками будутъ занесены годы вашего управленія. Но летитъ, христіанскій памятникъ оставите по себѣ въ памяти этихъ несчастныхъ подкидышей. Нѣтъ болѣе человѣческой нужды у насъ въ городѣ, какъ эта».

Эти самыя строки могутъ быть цѣликомъ адресованы и нашимъ отцамъ города.

У насъ городовые, а то, просто, прохожіе тащатъ подъ мышками несчастнаго ребенка, а пока дотащатъ, то онъ можетъ или умереть, или окоченѣть.

* * *

Чтобы тамъ ни говорили, а, все-таки хорошихъ и добрыхъ людей у насъ гораздо больше, чѣмъ злыхъ.

Участь студентовъ, вынужденныхъ оставить университетъ, обратила на себя вниманіе мѣстнаго общества.

Наше обращеніе къ добрымъ людямъ, возымѣло, къ нашему большому удовольствію, надлежащее дѣйствіе.

С. И. Ралли и И. Г. Тиктинъ внесли плату за неимущихъ студентовъ, и вопросъ оказался исчерпаннымъ.

Но добрые люди, все-таки, приходили въ редакцію и просили передать по назначенію пожертвованія.

Вотъ входитъ нашъ симпатичный художникъ г. Реджіо.

— Примите, пожалуйста, въ пользу студентовъ,—говоритъ почтенный старикъ. Я самъ былъ студентомъ, и понимаю, что значитъ нужда.

За нимъ слѣдуетъ другой, третій, четвертый и такъ, въ продолженіе цѣлаго дня приходитъ доктора, адвокаты, инженеры, учителя.

Все это бывшіе студенты, всѣ они помнятъ нужду и всѣ они стараются помочь бѣднякамъ.

Но помощь является уже излишней. Студентамъ уже помогли.

Какъ пріятно помогать нуждающимся. Какого наслажденія лишаютъ себя черствыя натуры. Это могутъ понять лишь помогающіе другимъ отъ доброты сердечной.

*Варіэ*

## СУДЕБНАЯ ХРОНИКА.

**Ложный доносъ.** Вчера въ окр. судѣ съ участіемъ прис. засѣдателей, разбиралось дѣло крест. Даніила Михальскаго 43 лѣтъ, обвиняемаго въ ложномъ доносѣ.

Сущность обвиненія заключается въ слѣдующемъ: 19 апрѣля 1891 года Михальскій служа въ качествѣ машиниста на сахарномъ заводѣ Александровскаго товарищества, получилъ увѣчье отъ паровой машины (водокачка), лишившись на дѣвой рукѣ 2 пальцевъ. Товарищество, желая вознаградить Михальскаго, выдало ему единовременно 125 р.; причемъ была написана росписка, въ которой потерпѣвшій заявлялъ полнѣйшее согласіе на удовлетвореніе въ суммѣ 125 руб. и обѣщалъ впредь никакихъ требованій къ товариществу по этому дѣлу не предъявлять.

За безграмотнаго Михальскаго подписался нѣкто одес. мѣщ. Григорій Гольдъ, письмоводитель окол. надзирателя Ѳедора Троцкаго, который былъ приглашенъ товариществомъ въ качествѣ свидѣтеля. Деньги 125 руб., Михальскій получилъ не полностью, а съ вычетомъ 25 р., долга товариществу. 28 мая 1893 г. Михальскій подалъ на имя прокурора окр. суда прошеніе, въ которомъ жаловался на товарищ. сах. завода, будто выдавшаго ему 100 р. единовременно на лѣченіе и отказывающагося оказать ему дальнѣйшую помощь; онъ человѣкъ семейный, работать по своей спеціальности уже не можетъ и нуждается въ поддержкѣ. Росписка же, яко бы выданная товариществу съ его согласія и подписанная по безграмотству Гольдомъ, подѣйствительна.

Никогда, никакъ росписокъ Обществу Михальскій не выдавалъ и никого не просилъ подписываться за него; а потому эту росписку считаетъ подложной и дѣйствія окол. надз. Троцкаго съ его письмов. Гольдомъ и заправлялами завода, считаетъ неправильными. Почти одновременно съ этимъ въ окр. судъ отъ имени Михальскаго поступило къ тов. сах. завода искъ въ суммѣ 6000 руб. за увѣчье. Въ искѣ было отказано, а за ложное оклеветаніе имъ должностныхъ лицъ, противъ него возбуждено настоящее уголовное преслѣдованіе.

На вопросъ: «признаете-ли себя виновнымъ въ ложномъ доносѣ?» Михальскій отвѣтилъ отрицательно и во все время суд. засѣданія упорно доказывалъ, что никакихъ росписокъ товариществу не выдавалъ и по прежнему считаетъ дѣйствія администраціи сахарн. завода неправильными. Защитникъ Михальскаго прис. пов. Л. А. Куперникъ ходатайствовалъ о признаніи подсудимаго оправданнымъ отъ обвиненія въ ложномъ доносѣ. Прис. засѣдатели вынесли Даніилу Михальскому оправдательный вердиктъ.

**Гор. управа** предъявила въ окр. судѣ искъ къ домовладѣльцамъ, М.-Арнаутской ул., Дубинымъ, объ устраненіи выступа у ихъ дома. Отвѣтчики отказывались исполнить это, заявляя, что сама гор. управа разрѣшила домовладѣльцамъ достроить домъ, находя, такимъ образомъ, существующій выступъ не опаснымъ. Окр. судъ обязалъ домовладѣльцевъ устранить выступъ.

**Дѣло объ убійствѣ.** Вчера въ окр. судѣ, съ участіемъ прис. засѣдателей, слушалось дѣло австр.-под Софьи Чукъ, обвиняемой въ убійствѣ. Разборъ дѣла происходилъ при закрытыхъ дверяхъ, и публика была допущена въ залу суда только передъ объявленіемъ резолюціи. Защищалъ подсудимую пр. пов. Л. А. Куперникъ. Вердикт

59-й тиражъ. 14-го декабря 1894 г.

# ОБЪЯВЛЕНІЕ.

Правленіе Земскаго Банка Херсонской губерніи имѣетъ честь довести до всеобщаго свѣдѣнія, что на основаніи § 50 Устава произведенъ 14 декабря 1894 года тиражъ закладныхъ листовъ Земскаго Банка всѣхъ выпущенныхъ серій на сумму погашенія 3.461.000 рублей Выдача суммъ по закладнымъ листамъ, вышедшимъ въ тиражъ, начнется съ 1-го Марта 1895 года въ Правленіи-же Земскаго Банка и съ настоящаго времени съ учетомъ за оплату до срока изъ 5-ти годовыхъ процентовъ.

## Теченіе процентовъ по этимъ листамъ прекращается съ 1-го Марта 1895 года

## Нумера 5½ % закладныхъ листовъ, вышедшихъ въ тиражъ:

### 1-я СЕРІЯ.

Въ 100 рублей.

31 34 37 38 41 42 43 45 46 260 264
266 269 270 271 272 273 274 489
493 494 496 499 501 502 504 505
506 507 508 509 510 511 512 514
515 530 531 532 533 534 536 537
538 539 540 569 573 575 576 577
579 582 589 712 714 715 716 718
720 721 723 724 967 968 1031 1034
1037 1043 1119 1120 1122 1125 1127
1129 1131 1132 1135 1136 1384 1389
1390 1393 1394 1668 1671 1672 1690
1691 1692 1695 1697 1699 1701 1702
1703 1705 1706 1707 1708 1710 1807
1810 1811 1812 1816 1818 1819
1820 1821 1823 2281 2283 2286
2287 2288 2289 2290 2400 2401 2402
2403 2404 2406 2407 2408 2944 2946
2947 2948 2949 2955 2956 3127 3129
3130 3136 3138 3140 3328 3330 3333
3338 3340 3342 3343 3346 3348 3579
3684 3685 3686 3694 3695 3716 3718
3723 4438 4440 4441 4442 4445 4448
4451 4452 4478 4480 4482 4492
4494 4495 4497 4498 4631 4634
4638 4640 4641 4644 4645 4646
4648 4765 4766 4768 4770 4771
4772 4773 4774 4776 4902 4904
4906 4907 4909 4910 4911 4912 4913
4914 4918 4924 4929 4933 4936 4939
5193 5194 5196 5305 5309 5311 5317
5319 5348 5349 5350 5581 5582 5583
5584 5585 5593 5594 5595 5597 5600
6024 6027 6038 6066 6070 6071 6072
6073 6074 6075 6076 6081 6084 6448
6449 6464 6466 6467 6470 6471 8541
8545 8547 8548 8549 8556 8575 6576
8577 8614 8617 8618 8619 8639 8342
8846 8849 8850 8851 8853 7854 8856
8859 8931 8933 8934 8937 8941 9000
9002 9008 9012 9375 9376 7377 9388
9390 9425 9428 9433 9622 9623 9624
9625 9626 9628 9631 9635 9638 9648
9649 9651 9652 10460 10461 10463
10464 10465 10468 10472 10476 10477.

Въ 250 рублей.

11 16 21 22 24 26 28 29 105 109
110 115 116 127 149 151 152 155 327
328 329 331 332 334 336 769 772 777
779 781 782 784 796 802 862 863 865
867 869 870 874 877 879 934 937 941
942 943 944 945 946 948 1161 1164
1165 1169 1172 1173 1174 1177 1179
1613 1616 1617 1618 1620 1621
1622 1624 6145 1646 1647 1648
1649 1651 1652 1653 1658 1659
1711 1714 1718 1719 1720 1721
1723 1908 1909 1910 1913 1915
2438 2440 2441 2442 2444 2447
2448 2450 2452 2485 2488 2489 2490
2491 2493 2494 2496 2497 2498 2499
2500 2502 2503 2504 2505 2506 2507
2509 2510 2663 2665 2935 3024 3025
3027 3028 3029 3030 3033 3034 3187
3190 3191 3194 3202 3203 3204 3206
3436 3437 3440 3443 3444 3445 3446
3447 3536 3537 3539 3541 3542 3547
3549 3902 3903 3904 3908 3910 3912

Въ 1000 рублей.

7 8 42 44 45 47 48 50 51 52 53
90 93 99 197 198 202 231 232 234
247 248 250 350 353 355 356 357
359 362 375 377 379 406 409 410
411 414 417 419 434 437 472 473
474 476 479 493 494 510 511 512
519 521 525 574 577 580 581 587
590 591 593 597 598 602 603 604
641 644 647 649 727 744 753 754
756 813 815 816 817 818 831 832
838 839 840 843 844 845 846 847
853 856 859 864 870 871 1013
1018 1020 1022 1023 1027 1028
1033 1093 1097 1122 1129 1130
1132 1230 1232 1251 1261 1283
1286 1287 1288 1305 1320 1328
1325 1326 1329 1330 1331 1382
1387 1388 1395 1400 1401 1406
1409 1410 1411 1412 1421 1425
1427 1430 1431 1432 1433 1434
1485 1479 1480 1495 1496 1509
1511 1513 1521 1525 1526 1527
1566 1568 1571 1572 1581 1582
1583 1585 1586 1587.

### 2-я СЕРІЯ.

Въ 1000 рублей.

2 6 19 20 34 48 49 52 53 54 61
62 84 89 94 99 100 102 103 104
105 106 111 112 116 117 118 119 123
126 127 130 132 134 151 153 156
157 158 164 167 182 185 187 188
193 195 196 197 201 230 231 235 286
288 289 290 292 293 296 297 298 299
301 302 305 306 308 309 310 311 357
368 379 388 389 417 419 423 428
442 443 462 464 466 469 519 588 620
653 661 689 690 691 692 758 759 838
840 844 855 895 896 898 910 962 969
972 974 975 981 994 1000 1002 1003
1004 1005 1007 1011 1053 1054 1055
1057 1068 1069 1072 1102 1109 1115
1154 1156 1173 1174 1176 1204 1209
1210 1211 1217 1225 1226 1228 1304
1308 1309 1311 1376 1380 1381 1396

### 3-я СЕРІЯ.

Въ 1000 рублей.

4 6 7 21 22 23 26 58 59 60 103
104 167 249 250 345 629 645 646
647 648 670 673 674 675 817 823
825 826 827 830 831 832 833 835
836 839 841 842 843 845 846 850
852 918 922 926 933 944 945 963 971
973 974 981 982 1053 1056 1058 1060.

### 4-я СЕРІЯ.

Въ 1000 рублей.

1 4 8 9 31 36 40 47 83 85 152
153 234 235 237 239 462 469 470
471 473 496 499 505 507 516 517
522 523 525 529 586 617 621 624
632 816 817 818 943 945 998 1087
1089 1092 1094 1097 1139 1141 1142
1143 1154 1157 1158 1160 1163 1164
1165 1166 1168 1173 1174 1178 1494
1495 1496 1526 1527 1528 1529 1531
1534 1548 1549 1551 1562 1565 1797
1798 1800 1803 1805 1823 1824 1827
1873 1874 1886 1887 1890 1891 1892
1895 1905 1906 1907 1909 1911 1914
1917 1988 1990 1992 1993 1995 2041
2044 2090 2092 2109 2114 2115 2116
2118 2388 2389 2390 2394 2395 2396
2398 2403 2404 2406 2407 2408 2413
2414 2415 2427 2438 2482 2484
2498 2501 2502 2511 2539 2541
2542 2547 2567 2570 2577
2572 2657 2658 2660 2661 2663 2673
2674 2686 2687 2688 2710 2711 2712
2713 2714 2723 2726 2731 2732 2733
2735 2737 2739 2744 2745 2747 2748
2752 3758 2940 2941 2943 2945 2946
2953 2954 2955 2957 2958 2965 2967
3096 3104 3244 3267 3269 3271 3281
3282 3283 3288 3308 3310 3329
3338 3339 3341 3342 3343 3344
3345 3346 3347 3360 3361 3366
3413 3426 3655 3656 3657 3658 3662
3701 3737 3745 3746 3852 3853 3854
3855 3859 3861 3878 3879 3880 3881
3882 3899 3904 3905 3910 3911 3917
3919 3924 3926 3928 3929 3946 3948
3949 3950 3951 3955.

### 5-я СЕРІЯ.

Въ 100 рублей.

3321.

Въ 250 рублей.

67 71 74 75 78 79 80 81 82 85
86 110 111 112 116 117 122 123 509
510 513 515 516 518 520 521 522
525 527 531 532 533 534 547 549
550 551 552 553 554 555 557 619
620 621 622 626 628 629 686 767
768 771 773 776 778 780 781 782
783 787 871 872 874 881 883 884
885 912 914 915 916 917 918 919
931 953 954 957 958 961 963 964
1103 1104 1105 1112 1113 1115 1117
1123 1125 1127 1128 1129 1130 1135
1136 1137 1140.

Въ 1000 рублей.

2 4 6 7 10 30 31 32 33 34 35
90 91 179 188 189 314 346 347 348
349 350 353 354 355 357 358 359
362 363 364 480 481 491 494 495
510 512 514 527 528 532 540 551
552 554 555 558 619 622 625 628
817 818 819 820 875 981 982 985
986 1026 1027 1028 1029 1117 1118
1121 1271 1277 1281 1402 1407 1408
1413 1414 1452 1502 1503 1505 1508
1510 1511 1513 1514 1515 1519 1766
1767 1769 1770 1773 1907 1911 1914
1915 1922 1923 1925 1927 1928 1987
1994 1996 1998 2039 2041 2042 2043
2044 2045 2048 2049 2105 2108
2109 2110 2111 2112 2113 2116
2120 2121 2122 2123 2148 2177
2182 2198 2195 2196 2201 2202
2204 2205 2208 2209 2234 2235
2277 2290 2291 2293 2394 2295
2298 2304 2305 2306 2307 2320
2356 2357 2411 2463 2467 2469
2470 2477 2488 2492 2494 2495
2496 2498 2499 2500 2501 2506
2508 2509 2513 2519 2618 2619
2633 2635 2647 2650 2651 2653
2689 2692 2721 2724 2726 2727
2755 2767 2768 2775 2776 2794
2823 2824 2850 2968 2969 2970
2971 2973 2994 2995 2996 3003
3006 3047 3050 3051 3053 3054
3080 3082 3083 3087 3094 3095
3096 3097 3111 3114 3116 3117
3118 3119 3120 3121 3123 3125
3147 3151 3152 3153 3155 3156
3158 3159 3160 3162 3183 3185
3186 3188 3192.

### 6-я СЕРІЯ.

Въ 1000 рублей.

132 135 139 140 141 184 185 188
189 190 289 305 309 315 316 619
623 629 646 1121 1122 1123 1379
1380 1381 1392 2738 2739 2741 2742
2743 2771 2772 2784 2786.

### 7-я СЕРІЯ.

Въ 100 рублей.

1637 1638 1641 2053 2054 2058
2059 2061 2066 2071 2088 2089 2091
2097 2099 2101 2103 2110 2113 2115
2116 2117 2126 2128 2132 2133 2136
2137 2145 2151 2152 2337 2338 2410
2521 2536 2570 2571 2572 2574 2593
2601 2606 2610 2611 2612 2616 2632
2633 2634 2875 2877 2930 2931 2933
2934 2935 2938 2939 2942 3423 3449
3458 3459 3505 3507 3535 3536 3564
3567 3586 3588 3590 3592 3593 3594
3596 3598 3907 3951 3952 3953 3955
3956 3959 3960 3962 3964 3870 3891
3983 4000 4001 4002 4003 4004
4006 4078 4126 4128 4129 4140 4141
4160 4163 4165 4166 4189 4190 4191
4192 4194 4195 4201 4213 4218 4222
4223 4225 4227 4228 4229 4230 4233
4234 4273 4274 4275 4276 4277 4278
4279 4280 4313 4314 4318 4324 4325
4330 4332 4334 4335 4337 4338 4342
4343 4349 4458 4459 4461 4462 4463
4464 4465 4472 4473 4475 4476 4477
4478 4479 4480 4487 4488 4489 4527
4532 4546 4547 4548 4551 4553 4554
4555 4556 4559 4560 4744 4746 4750
4751 4752 4757 4758 4763 4764
4765 4860 4863 4870 4871 4872 4873
4875 4877 4881 4893 4945 4947 4949
4950 4951 4952 4954 4955 4956 4957

Въ 250 рублей.

3 4 47 48 50 51 55 82 84 87 88
92 93 94 95 96 97 98 99 129 130
1152 1153 1156 1157 1159 1160 1162
1165 1167 1168 1171 1172 1174 1177
1180 1181 1182 1199 1202 1205 1625
1636 1639 1640 1641 1643 1644 1646
1648 1650 1673 1678 1681 1685 1687
1690 1695 1696 1699.

Въ 1000 рублей.

246 247 248 249 250 686 687 689
690 691 1846 1847 1848 1853 1857
1858 1859 1864 1865 1866 2408 2410
2411 2415 2431 2604 2607 2609 2629
2630 2711 2731 2941 2943 2945 2993
2994 3131 3141 3143 3301 3302 3304
3305 3306 3446 3448 3449 3450 3454
3455 3456 3477 3478 3730 3731 3751
3776 3993 3994 3995 3996 3998 4051
4052 4053 4061 4090 4092 4094 4099
4353 4355 4357 4358 4361 5569 5573
5574.

### 8-я СЕРІЯ.

Въ 100 рублей.

1527 1528 1529 1532 1533 1539
1542 1554 1712 2821 2823 2825 2826
2829 2831 2833 2838 2840 2841 2908
2909 2910 2911 2914 2915 2916 2917
2920 2921 2964 2965 2966 2970 2973
2974 2975 3102 3104 3107 3108 3109
5207 5208 5210 5211 5212 5215 5216
5219 5220 5222 5360 5361 5362
5365 5394 5395 5397 5474 5479 5486
5516 5518 5520 5521 5523 5524 5525
5527 5530 5531 5751 5753 5754 5759
5761 5783 5799 5905 5908 6083 6089
6092 6095 6096 6101 5143 6145 6147
6148 6952 6954 6955 6956 6957 6964
6970 6974 6982 6986.

Въ 250 рублей.

243 299 301 302 306 359 363 393
396 397 508 511 512 514 556 557 567
568 573 574.

Въ 1000 рублей.

69 71 76 86 140 141 142 144 145
158 159 166 179 180 181 183 184
185 536 545 556 557 605 728 732
762 765 766 844 845 846 928 929
930 933 934 988 989 1006 1011 1301
1302 1303 1304 1305 1374 1375
1380 1381 1385 1401 1402 1403 1404
1406 1698 1718 1730 1779 1780 1811
1840 1879 1880 1881 1882 1965
1966 1973 1974 2256 2258 2259 2260
2261 2283 2284 2285 2288 2393
2396 2397 2401 2418 2420 2422 2423
2424 2426 2428 2495 2496 2497 3498
2530 2531 2553 2559 2561 2562 2583
2584 2593 2594 2595 2608 2610 2611
2658 2662 2663 2668 2673 2674 2675
2677 2678 2878 2880 2881 2931 2932
3059 3062 3063 3096 3140 3141 3142
3147 3148 3181 3184 3207 3208 3209
3210 3212 3216 3218 3219 3220 3224
3225 3226 3230 3332 3335 3336 3337
3339 3369 3371 3372 3373 3374 3375
2377 3380 3382 3385 3414 3416 3417
3418 3419 3459 3161 3463 3464 3465
3506 3507 3515 3516 3517 3672 3673
3674 3675 3676 4039 4040 4041 4042
4140 4142 4143 4147 4148 4228 4229
4230 3231 4232 4238 4239 4240 4241
4245 4333 4334 4335 4336 4337 4411
4445 4448 4459 4608 4610 4642 4655
4658 4659 4666 4667 4672 4673 4676
4678 4710 4711 4712 4713 4715 4842
4845 4846 4848 4852 4855 4856 4857
4860 4862 5085 5086 5088 5090 5091
5103 5377 5384 5387 5388 5447 5451
5452 5454 5455 5549 5550 5551 5552
5553 5554 5558 5560 5968 5970 5971
5972 5973 5993 5996 5997 5999 6001
6221 6224 6225 6226 6227 6230 6252
6254 6259 6260 6318 6322 6328 6331
6637 6643 6645 6730 6732 6739 6740
6741 6758 6759 6762 6765 6776 6821
6822 6823 6826 6827.

### 9-я СЕРІЯ.

Въ 100 рублей.

197 199 200 201 202 203 204 206
209 211 743 744 745 770 823 824
826 827 828 832 836 837 839 841
842 843 844 845 846 847 851 852
853 854 856 858 859 860 863 873
875 878 882 884 886 887 996 997
1000 1206 1207 1208 1209 1210 1211
1263 1264 1265 1287 1346 1348 1349
1354 1355 1359 1360 1361 1363 1365
1511 1512 1513 1514 1515 1517 1519
1524 1527 1528 1602 1608 1611 1614
1615 1618 1620 1621 1622 1623 1978
1979 1980 1981 1982 1984 1985 1989
1993 1995 2017 2020 2021 2023 2024
2025 2027 2031 2036 2149 2150 2165
2166 2167 2168 2169 2171 2186 2187
2502 2504 2507 2509 2510 1513 2535
2538 2539 2563 2875 2876 2878 2879
2881 2882 2883 2884 2885 2886 3730
3731 3732 3736 3737 3738 3740 3741
3742 3743 3789 3804 3806 3807 3808
3809 3810 3811 3812 3814 3815 3816
3817 3818 3836 3837 3839 4293 4294
3495 4296 4297 4298 4299 4302 4304
4205 4710 4711 4712 4713 4714 4715
4716 4718 4719 4721 4749 4805 5807
4808 4809 4836 4837 4838 4847 4894
4950 4951 4995 4996 4998 5000 5001
5002 5003 5005.

Въ 250 рублей.

238 245 246 248 250 251 260 378
379 381 465 467 468 469 470 472 477
480 482 483 559 560 562 563 565 567
568 570 571 573 579 581 583 584
586 587 595 596 599 600 839 843
845 877 878 879 880 972 974 981
1209 1214 1215 1329 1333 1334 1335
1336 1337 1338 1343 1345 1347 1350
1351 1387 1389 1390 1391 1392 1405
1406 1408 1409 1410 1422 1423 1425
1426 1431 1452 1467 1469 1473 1474
1475 1476 1477 1480 1482 1566 1568
1569 1570 1571 1572 1573 1874 1575
1576.

Въ 1000 рублей.

589 591 592 593 598 688 689 690
710 711 782 789 791 792 793 1008
1012 1021 1022 1023 1138 1139 1140
1141 1142 1228 1232 1234 1237 1241
1251 1252 1255 1257 1258 1620 1635
1636 1637 1639 1916 1919 1920 1921
1921 1979 1980 1981 1984 1986 1996
1998 1999 2000 2025 2039 2040 2042
2043 2044 2331 2332 2335 2337 2339
2342 2343 2341 2345 2348
2524 2525 2527 2528 2529
2536 2537 2538 2539 2540
2570 2571 2572 2577 2579 2687 2683
2680 2690 2691 2805 2806 2808 2810
2811 2898 2899 2900 2907 2911
2996 3005 3006 3007 3008 3085
3087 3092 3093 3094 3166 3167
3168 3169 3170 3387 3397 3398
3399 3400 3550 3551 3552 3553
3558 4021 4022 4023 4024 4025
4334 4335 4336 4337 4338 4646 4647
4648 4651 4665 4784 4785 4786 4787
4789 4966 5049 5051 5079 5080 5192
5193 5196 5197 5205 5588 5589 5591
5593 5595 5608 5609 5610 5613 5614
5892 5893 5898 5899 5903 5925 5926
928 5932 5933 6050 6052 6053 6055
6056 6059 6063 6066 6069 6070 6172
6173 6174 6176 6178 6606 6609 6610
6611 6612 6694 6695 6696 6699 6700
6710 6711 6756 6768 6769 7164 7165
7166 7169 7171 7230 7233 7243 7244
7248 7264 7266 7297 7300 7301 7346
7347 7356 7357 7358 7913 7914 7918
7920 7921 7951 7965 7968 7969 7970
7971 7973 7877 7978 7979 7982.

### 10-я СЕРІЯ.

Въ 100 рублей.

5 8 9 11 12 13 14 18 19 174 175
176 177 179 180 181 182 203 204
205 206 227 228 230 232 233 237
238 239 241 344 351 354 355 356
379 380 382 384 386 387 390 391
393 717 719 723 728 730 731 732
735 736 737 1647 1648 1649 1650
1651 1653 1666 1669 1670 1671 1691
1731 1732 1733 1735 1739 1740 1741
1743 1744 1763 1764 1766 1769
1770 1772 1773 1777 1778 1779
1835 1836 1838 1839 1842 1856
1903 1904 1912 1913 1943 1947
1948 1949 1950 1953 1954 1983
1984 1985 1986 1988 1989 1990.

Въ 250 рублей.

3 5 6 7 116 117 118 124 177 179
181 182 184 185 186 187 188 190
192 194 195 196 197 198 199 201
204 205 207 208 210 211 249 250
251 252 254 255 256 257 258 261
266 267 268 271 307 308 473 558
560 561 563 564 565 567 571 589
590 592 593 614 615 788 789 790
791 792 793 795 796 798 799 817
934 936 948 939 940 948.

Въ 1000 рублей.

1074 1775 1777 1798 1799 1934
1935 1937 1938 1939 4058 4059
4074 4080 4086 4299 4301 4302
4305 4309 4910 4911 4938 4939
4942 4950 4953 4955 4967 4968
5024 5032 5034 5035 5036 5039
5040 5042 5043 5014 5177 5178
5190 5191 5192 5397 5398 5399
5400 5401 5600 5602 5604 5610
5613 5617 6306 6318 6319 6320
6327 6916 6917 6918 6919 6920
7094 7096 7097 7116 7117.

### 11-я СЕРІЯ.

Въ 100 рублей.

1213 1214 1216 1217.

Въ 1000 рублей.

209 214 223 225 229 473 474 477
483 487 488 513 514 515 522 523 655
656 657 658 664 872 884 886 896 897
924 926 927 928 630 1115 1117 1118
1119 1120 1491 1496 1498 1499 1516
1782 1783 1785 1787 1788 2027 2028
2029 2030 2032 2229 2232 2253 2254
2255 2277 2278 2279 2280 2281
2285 2297 2298 2300 2301 2507
2511 2512 2415 2517 2562
2563 2565 2580 2581 2589 2590 2592
2593 2596 2626 2639 2640 2641 2642
2687 2689 2690 2691 2694 2716 2717
2723 2763 2764 2770 2771 2772 2773
2774 2784 2785 2786 2787 2788 2804
2805 2806 2807 2809 2821 2822 2823
2839 2841 2971 2996 2997 2999 3000
3369 3370 3371 3372 3373 4404 4405
4406 4407 4416 4509 4510 4511 4512
4513 5126 5128 5129 5130 5131 5342
5343 5344 5345 5346 5376 5379 5380
5381 5382 5658 5659 5660 5680 5701

### 12-я СЕРІЯ.

Въ 250 рублей.

2 3 234 236 254 259 260 261 263
266 280 281 282 318 320 321 352
353 356 357 359 361 362 393 394
395.

Въ 1000 рублей.

88 93 96 97 101 255 256 257 258
260 328 330 331 332 333 388 389
390 391 404 711 712 713 719 720
886 888 890 891 892 1374 1377 1378
1380 1387 1510 1511 1512 1513 1514
1515 1517 1519 1525 1526 1649 1650
1651 1652 1653 1848 1849 1850 1851
1854 1855 1856 1857 1866 1867 1939
1940 1941 1942 1943 1952 1953 1955
1956 1962 1983 1985 1989 1990 1991
1993 1994 1995 1996 1998 2001 2002
2005 2117 2118 2120 2121 2123 2140
2142 2145 2147 2148 2149 2150 2151
2152 2171 2207 2218 2219 2220 2233
2613 2615 2616 2617 2619 2642 2643
2647 2649 2652 2712 2716 2722 2723
2741 2926 2927 2937 2938 2945 2956
2957 2959 2964 2966 2967 2969 2978
2983 2984 3206 3212 3213 3214 3234
3265 3269 3270 3273 3275 3294 3297
3300 3345 3346 3347 3348 3356 3402
3403 3545 3571 3574 3575 3576 3648
3649 3650 3651 3652.

### 13-я СЕРІЯ.

Въ 100 рублей.

331 335 336 339 340 341 342 343
344 345.

Въ 1000 рублей.

239 240.

### 14-я СЕРІЯ.

Въ 100 рублей.

170 173 174 175 195 196 254 255
256 977 981 982 983 1001 1002 1004
1005 1007 1008 1461 1464 1465 1467
1469 1471 1473 1474 1476 1479 1530
1531 1532 1545 1546 1547 1548 1550
1562 1563 1593 1594 1596 1640 1641
1642 1644 1645 1646 1647 1936 1937
1938 1939 1940 1942 1944 1945 1947
1949.

Въ 250 рублей.

27 65 210 211 213 214 215 216
218 219 220 221.

Въ 1000 рублей.

22 23 25 26 27 104 105 107 1265
1266 1270 1273 1274 1389 1390 1391
1394 1395 1558 1560 1561 1562 1563
1611 1615 1617 1618 1619.

### 15-я СЕРІЯ.

Въ 1000 рублей.

2 3 54 56 58 59 60 106 113 114
115 117 657 658 659 660 661 819
832 839 840 842 905 906 920 930
931 1082 1083 1085 1086 1087 1106
1108 1109 1110 1117 1124 1126 1127
1128 1131 1250 1251 1252 1254 1299
1332 1336 1337 1338 1387 1388 1389
1390 1391 1393 1394 1398 1399 1400
1418 1419 1420

### 16-я СЕРІЯ.

Въ 100 рублей.

480

Въ 1000 рублей.

1 2 3 4 8 1100

### 17-я СЕРІЯ.

Въ 1000 рублей.

1 7 8 9 15 16 18 19 21 34 35 36
37 44 139 140 141 142 144 430 431
432 433 434 437 438 439 440 441 500
514 515 516 517 539 543 547 555 556
889 892 893 895 896 920 922 923 924
925 1221 1223 1224 1226 1229 2133
2136 2137 2138 2139 2145 2147 2149
2156 2157 2312 2314 2315 2316 2317
2429 2439 2440 2441 2442 2496 2499

### 18-я СЕРІЯ.

Въ 1000 рублей.

82 83 87 88 90 227 230 231 258
259 404 405 406 408 409 515 516
517 518 519 719 720 731 732 733
890 892 895 897 899 937 939 940
941 942 1067 1071 1072 1073 1081
1126 1127 1128 1129 1130 1131
1133 1135 1137 1150 1242 1243 1244
1245 1246 1251 1253 1255 1263
1267 1630 1631 1633 1634 1635 1636
1637 1639 1640 1641 1721 1722 1723
1726 1727 1748 1749 1750 1751 1752
1826 1827 1828 1829 1830 1832 1834
1837 1838 1840 1937 1939 1940 1941
1942 1979 1982 1983 1988 1989 2015
2016 2017 2033 2034 2039 2040 2041
2043 2044 2087 2088 2091 2092 2093
2174 2178 2179 2183 2185 2258 2261
2262 2269 2278 2329 2331 2332 2333
2336 2359 2360 2361 2362 2364 2557
2559 2561 2562 2563 2639 2640 2641
2642 2643 2717 2718 2719 2729 2730
2765 2766 2767 2769 2770 2802 2803
2804 2805 2806 2917 2918 2931 2932
2933 2938 2940 2941 2942 2943 3004
3005 3006 3007 3008 3329 3331 3332
3334 3337 3502 3503 3504 3505
3509 3656 3657 3658 3659 3660 3750
3751 3758 3759 3760 5761 3762 3764
3765 3766 3767 3768 3769 3775
3776 3907 3908 3916 3922 3928
3975 3976 3977 3980 3988 4023
4024 4025 4031 4032 4169 4170 4173
4174 4175 4248 4249 4251 4252 4153
4399 4400 4405 4415 4416 4533 45 4
4557 4558 4560 4575 4576 4577 4578
4579 4642 4643 4641 4645 4646 4717
4718 4719 4721 4722 4727 4728 4731
4733 4736 4737 4738 4747 4766 4769
4876 4877 4878 4879 4880 4943 4944
4945 4946 4948 4952 4953 4956
4957 4958 5235 5236 5240 5251 5242
5243 5249 5337 5338 5339 5340 5341
5394 5395 5396 5418 5419 5524 5525
5526 5527 5528 5601 5602 5603 5605
5617 5631 5633 5635 5636 5637 5658
5659 5661 5662 5663 5622 5726 5727
5751 5757 5765 5766 5767 5768 5770
5859 5860 5862 5867 5868 5954 5955
5957 5958 5959 6013 6014 6015 6016
6017 6126 6144 6145 6146 6147 6211
6212 6213 6214 6216 6442 6444 6445
6451 6452 6474 6484 6485 6486 6488
6781 6783 6787 6790 6821 6826 6827
6829 6830 6832 6834 6851 6856 6857
6858

### 19-я СЕРІЯ.

Въ 100 рублей.

142 143 144 145 147 148 149 150
151 152 626 627 628 629 630 631
633 635 968 972 973 974 975 976
977 978 982 987.

Въ 250 рублей.

238 239 240 741 242 244 245 247
249 252 254 255.

Въ 1000 рублей.

1 2 3 4 5 52 54 55 56 58 163 164
165 166 168 286 287 304 306 309
389 390 391 393 394 499 500 501
502 507 560 617 620 621 628 761
763 764 766 767 846 847 848 849
850 851 853 855 856 857 882 885
886 887 888 980 982 984 985 986
1091 1092 1093 1094 1096 1100
1104 1105 1106 1111 1200 1201
1204 1206 1207 1242 1251 1252
1258 1259 1289 1298 1299 1300
1301 1359 1361 1362 1363 1365
1404 1405 1406 1407 1408 1872
1874 1875 1876 1877 1945 1946
1947 1949 1950 2166 2167 2168
2170 2171 2172 2173 2185 2461
2462 2485 2486 2487 2556 2568
2569 2571 2572 2924 2925 2926
8927 2928 2995 2996 3001 3002
3003 3161 3162 3163 2164 3180
3258 3260 3262 3263 3264 3296
3322 3324 3325 3327 3339 3360
3363 3364 3365 3574 3575 3590
3597 3598 3745 3746 3747 3749
3750 3868 3869 3873 3874 3876
3879 3880 3883 3885 3886 3964
3965 3968 3969 3970 3996 3997
3998 3999 4000 4168 4170 4171
4172 4173 4268 4269 4270 4272
4274 4277 4278 4280 4288 4289
4329 4330 4331 4332 4333 4387
4393 4394 4395 4396 4575 4576
4577 4578 4579 4647 4648 4649
4678 4681 4698 4699 4700 4704
4705.

### 20-я СЕРІЯ.

Въ 100 рублей.

1360 1361 1362 1364 1365 1944
1945 1947 1948 1949 1950 1952 1953
1966 1967 2131 2132 2133 2134 2135
2136 2137 2138 2139 2140.

Въ 500 рублей.

1 2.

Въ 1000 рублей.

3502 3503 3504 3506 3507 3572
3590 3592 3594 3597 4044 4045 4047
4130 4131 4133 4135 4136 4210 4211
4223 4224 4225.

### 21-я СЕРІЯ.

Въ 100 рублей.

978 979 980 981 982 983 985 987
989 990 1020 1021 1022 1023 1024
1025 1026 1027 1029 1031.

Въ 250 рублей.

323 324 327 328.

Въ 1000 рублей.

635 647 649 650 651 731 732 734
736 737 827 828 829 830 831 4414
4415 4418 4420 4421 4735 4737
4738 4740 4741 5550 5551 5564 5565
5566

### 5% закладные листы.

### 22-я СЕРІЯ.

Въ 100 рублей.

351 352 353 354 355 356 357 358
359 376 384 385 386 387 388 389
390

Въ 500 рублей.

151 152 153 154

Въ 1000 рублей.

1421 1422 1423 1424 1425 1426
1942 1943 1944 1945 2731 2732 2733
2734 2735

Въ 5000 рублей.

13 237 374

### 23-я СЕРІЯ.

Въ 100 рублей.

2801 2802 2803 2804 2805 2806 2807
2808 2809 2810 3691 3692 3693 3694
3695 3696 3697 3698 3699 3700 3701
3702.

Въ 500 рублей.

1081 1082 1083 1084

Въ 1000 рублей.

4826 4827 4828 4829 4830 4831 4832
4833 5761 5762 5763 5771 5765.

Въ 5000 рублей.

735 835 941.

### 24-я СЕРІЯ.

Въ 100 рублей.

4801 4806 4807 4808 4809 4810 5611
5612 5613 5614 5615 5616 5617 5618
5619 5620 6361 6363 6364 6365 6373
6374 6375 6376.

Въ 500 рублей.

1941 1942 1943 1944 1945 1946.

Въ 1000 рублей.

7126 7127 7128 7491 7492 7493
7494 7495 8076 8077 8078 8079 8080
8081 8082.

Въ 5000 рублей.

1149 1193 1585.

### 25-я СЕРІЯ.

Въ 100 рублей.

6711 6712 6713 6714 6715 6716 6718
6719 6720 7671 7672 7673 7674 7675
7676 7678 7677 7679 7680 7851 7852
7853 7855 8858 7859.

Въ 500 рублей.

2041 2042 2043 2044 2045 2017
2048 2049.

Въ 1000 рублей.

9052 9053 9055 10121 10122
10123 10124 10125 10126 10127
11356 11357 11358 11359 11360
11526 11527 11528 11529 11530

Въ 5000 рублей.

1807 1985 2159 2276 2483 2188
2865 2998 3349 3412.

### 26-я СЕРІЯ.

Въ 100 рублей.

9461 9462 9463 9464 9465 9466
9467 9468 9469 9470 10130 10131
10132 10133 10134.

Въ 500 рублей.

3071 3072 3073 3074 3075 3076
3077 3078.

Въ 1000 рублей.

12996 12997 12998 12990 13000
13503 13504 13505 13811 13812
13813 13814 13815 13816 13817
14036 14037 14038 14039 14040
15556 15557 15558 15559 15560.

Въ 5000 рублей.

3680 3847 4108 4138 4164 4171
4228 4883.

### 27-я СЕРІЯ.

Въ 100 рублей.

11931 11932 11933 11936 11937
11938 11939 11940 11941 11942
11943 11944 12651 12652 12653
12654 12655 12656 12657 12658
12659 12660.

Въ 500 рублей.

3721 3722 3723 3724.

Въ 1000 рублей.

16751 16752 16753 16754 16755
17126 17127 17128 17129
17130 18646 18647 18648 18649
19966 19967 19968 19969 19970.

Въ 5000 рублей.

5526 5581 5702 5756 5891 6149
6368 6396.

### 28-я СЕРІЯ.

Въ 100 рублей.

14071 14072 14073 14074 14076
14077 14078 14079 14080 15921 15922
15923 15924 15925 15926 15927 15928
15929 15930 15931.

Въ 500 рублей.

4301 4302 4303 4304.

Въ 1000 рублей.

20741 20742 20743 20744 20745
21216 21217 21218 21219 21220
22796 22797 22798 22799 22800
22906 22907 22908 22909 22910
24061 24062 24063 24064 24065
24331 24332 22333 24334
24335 24351 24352 24353 24354
24955 24956 24958 24960 26301
26302 26303 26304 26305 26306
26441 26442 26443 26444 26445

Въ 5000 рублей.

7707 7902 8398 8527 8530 8511
8770 8998.

### 29-я СЕРІЯ.

Въ 100 рублей.

16601 16602 16603 16604 16605
16606 16607 16608 16609 16610.

Въ 500 рублей.

4701 4702 4703.

Въ 1000 рублей.

27421 27422 27423 27424 27425
27656 27657 27658 27659 27660 28151
28152 28153 28154.

Въ 5000 рублей.

9316 9417.

### 4½% закладные листы:

### 1-я СЕРІЯ.

Въ 100 рублей.

301 302 303 304 305 306 307 308
309 310.

Въ 500 рублей.

1 2.

Въ 1000 рублей.

236 237 238 239 240 531 532 533
534 535 791 792 793 794 795 796 797
798.

Въ 5000 рублей.

196 216.

Дозволено цензурою. Одесса 16 декабря 1894 года.—Типографія «Одесскихъ Новостей» (А. П. Старкова). Печатано на ротаціонной машинѣ парижскаго фабриканта Маринони на безконечной бумагѣ

НАУКОВА БІБЛІОТЕКА