РЕДАКЦІЯ помѣщается на Ришел.ул., (уг. Греч.) д. Бродскаго и открыта ежедневно, кромѣ праздниковъ, отъ 3 до 5 часовъ. Статьи для напечатанія должны быть присылаемы за подписью автора и съ обозначеніемъ адреса. Статьи доставляемыя безъ означенія условій, считаются безплатными. *Мелкія замѣтки и корреспонденціи вовсе не возвращаются.* Принятыя для напечатанія статьи, въ случаѣ надобности, подлежатъ сокращенію и исправленію.

ГЛАВНАЯ КОНТОРА помѣщается на Ланжероновской ул. (въ Пале-Роялѣ), въ собствен. домѣ, № 36 и открыта ежедневно съ 9 ч. утра до 8 вечера, а въ воскресные и праздничные дни, съ 10 ч. утра, до 3-хъ пополудни.

ТИПОГРАФІЯ помѣщается на Греческой улицѣ д. Бродскаго и открыта ежедневно, кромѣ воскресныхъ и праздничныхъ дней, съ 6 ч. утра до 8½ ч. вечера.

Телефонъ конторы № 265.
Телефонъ редакціи и типографіи № 230.

# ОДЕССКІЯ НОВОСТИ

газета политическая, литературная, научная, общественная и коммерческая.

УСЛОВІЯ ПОДПИСКИ

| | | | |
|---|---|---|---|
| На 1 мѣс. въ городѣ | 1 р. — | Съ перес. иногороди. | 1 р. — |
| „ 3 „ „ „ | 2 75 | „ „ | 2 75 |
| „ 6 „ „ „ | 5 — | „ „ | 5 — |
| „ годъ „ „ | 9 — | „ „ | 9 — |

ТАКСА ДЛЯ ОБЪЯВЛЕНІЙ: на первой стр. 20 — строку петита; на послѣдней стр. 10 к. за строку петита.

Объявленія для «Одес. Нов.» изъ заграницы и всѣхъ мѣстъ Россійской Имперіи, кромѣ Южнаго края, Крыма и Кавказа принимаются исключительно въ Центральн. Конт. Объявленій бывш. Метаксъ въ Москвѣ на Мясницкой ул., д. Спиридонова.

ОТДѢЛЕНІЯ КОНТОРЫ въ другихъ городахъ: Аккерманѣ, Александровскѣ, Балтѣ, Батумѣ, Бендерахъ, Бердичевѣ, Бердянскѣ, Березовкѣ, Бершадѣ, Богополѣ, Болградѣ, Винницѣ, Вознесенскѣ, Дубоссарахъ, Евпаторіи, Екатеринославѣ, Елисаветградѣ, Житомірѣ, Измаилѣ, Каховкѣ, Каменецъ-Подольскѣ, Керчи, Кишиневѣ, Кременчугѣ, Ковелѣ, Луцкѣ, Маріуполѣ, Могилевѣ-Подольскѣ, Николаевѣ, Никополѣ, Орѣховѣ, Полтавѣ, Проскуровѣ, Ромнахъ, Севастополѣ, Симферополѣ, Тирасполѣ, Тульчинѣ, Уманн, Харьковѣ Херсонѣ и Ялтѣ.

№ 3128. Пятница, 1-го ноября — Выходятъ ежедневно, не исключая и дней послѣ-праздничныхъ. — (30-го) 1894 г.

Исаакъ, Селина, Анна, Илья, Марія, Надежда, Александръ и Розалія

**ГРУБЕРЪ**

съ глубокимъ прискорбіемъ извѣщаютъ родныхъ и знакомыхъ о безвременной кончинѣ горячо любимаго сына ихъ и брата

**ОСИПА**

ученика 7-го класса Ришельевской гимназіи. Выносъ тѣла изъ дома Грубера, по Пушкинской улицѣ, состоится въ пятницу, 18-го ноября, въ 12 часовъ дня, на Еврейское кладбище.

20104—Г—1

---

Екатерина Соколовская съ дѣтьми, съ душевнымъ прискорбіемъ извѣщаетъ родныхъ и знакомыхъ о смерти любимаго мужа и отца

**Савелія Израильевича Соколовскаго,**

послѣдовавшей 4 ноября въ г. Симферополѣ. Бердянскѣ

---

**БИБЛІОТЕКА**
РУССКИХЪ, ФРАНЦУЗСКИХЪ, НѢМЕЦКИХЪ и АНГЛІЙСКИХЪ
КНИГЪ и ЖУРНАЛОВЪ
**А. БОРТНЕВСКАГО**
На Гаванной ул., д. № 1 К. Б. Балинской въ Одессѣ. 12259

---

**СЕГОДНЯ и ЗАВТРА**
ВЪ МАГАЗИНѢ
**Н. НАТАНЗОНЪ и К°**
*Ришельевская ул., домъ Маврогордато,*
будутъ продаваться собранные за время усиленной большой продажи въ громадномъ количествѣ
**ОСТАТКИ**
по чрезвычайно пониженнымъ цѣнамъ
**БОЛЬШАЯ ПРОДАЖА**
всѣхъ находящихся въ магазинѣ, а равно и вновь полученныхъ мануфактурныхъ и галантерейныхъ товаровъ
**продолжается по фабричнымъ цѣнамъ.**
Безъ торгу и за наличный разсчетъ.

---

**Городской театръ.**
*въ пятницу, 18 ноября, 1894 г.*
товарищество русско-малорусскихъ артистовъ подъ управлен.
**Н. К. САДОВСКАГО**
При участіи артистки
**Маріи Константиновны ЗАНЬКОВЕЦКОЙ**
представлено будетъ:
**„Не такъ склалось, якъ жадалось“**
драма въ 5 д. соч. Старицкаго
и **„Трагикъ поневолѣ“**
водевиль въ 1 дѣйств. А. Чехова.
Начало въ часовъ вечера.
ПОДРОБНОСТИ ВЪ АФИШАХЪ.

---

**Русскій театръ.**
Въ пятницу, 18-го ноября, труппою оперетточныхъ артистовъ подъ управленіемъ Ю. А. Ліанова, представлено будетъ: **„Три мушкатера“**, оперетта въ 3-хъ дѣйств. пер. съ франц. Гр. Арбенина, муз. Луи Варней. Участв. г-жи Смолина, Марченко, Струйская, Дарнозъ, Проинская и др. гг. Рутковскій, Ліановъ, Жилинъ, Скуратовъ, Варинъ, Николинъ, Финокки и др. Капельмейстеръ Антонъ Тоини. Начало въ 8 ч. веч. Цѣны мѣстамъ обыкновенныя со включеніемъ благотворительнаго сбора. Касса открыта ежедневно съ 10 час. утра, до 2-хъ и съ 5-ти до окончанія спектакля.
Режиссеръ С. О. Степановъ-Горскій. Директоръ Ю. А. ЛІАНОВЪ.

---

**Грандъ-Отель**
**ЗИМНІЙ СЕЗОНЪ**
сегодня и ежедневно съ 8 час. веч. концерты капеллы венгерскихъ цыганъ подъ управленіемъ КУТТИ-ВИНЧЕ.
**Входъ безплатный.**
Безукоризненная кухня подъ управленіемъ первоклассныхъ поваровъ. Роскошно отдѣланные кабинеты съ ходомъ отъ Дворянской ул. Принимаются заказы на свадьбы, званые обѣды, въ спеціально къ этому устроенномъ помѣщеніи.

---

Громадная партія
**ГАЛСТУХОВЪ**
продается съ значительной УСТУПКОЙ
Московскій Торговый Домъ
**Бр. А. и Я. Альшвангъ,**
Дерибасовская, д. Ралли. 19934—Г—1

---

**Лѣчебница**
**доктора ПРЕЙСМАНА**
ПО СИФИЛИТИЧЕСКИМЪ И НАКОЖНЫМЪ БОЛѢЗНЯМЪ
съ постоянными кроватями и для приходящихъ больныхъ. Собственный домъ, уголъ Греческой и Каратинн. переулка Пріемъ отъ 12 до 1 часу.
Плата за совѣтъ 20 коп.
Тамъ-же производится освидѣтельствованіе кормилицъ и прислуги.

---

Съ 11-го ноября 1894 года
НАЗНАЧАЕТСЯ ВЪ НОВО-ОТКРЫТОМЪ МАГАЗИНѢ
**В. ЛЕМПЕРТЪ**
**БОЛЬШАЯ ПРЕДПРАЗДНИЧНАЯ**
**ПРОДАЖА**
ПО ВЕСЬМА ПОНИЖЕННЫМЪ ЦѢНАМЪ
на всѣ полученные къ настоящему сезону
модно-мануфактурные и галантерейные товары,
ТАКЖЕ ВЪ БОЛЬШОМЪ ВЫБОРѢ
**ШТУЧНЫЯ ПЛАТЬЯ,**
и всевозможные
**ОСТАТКИ для ПОДАРКОВЪ.**

---

Отдается помѣщеніе
**ДЛЯ КОНТОРЫ**
или магазина
узнать въ конторѣ «Одесскихъ Новостей». Ланжероновская, собств. домъ,

---

**Квартира** о 6 комнат., въ безэтажѣ, теплыхъ и сухихъ, съ парадными ходами съ улицы, со службами и всѣми удобствами, отдается по 1 августа 1895 г. съ большой уступкой. Уголъ Дворянской и Нѣжинской, д. № 47.

---

АКУШЕРКА-МАССАЖИСТКА
**Т. Л. Слонимская-Вейсманъ**
Ямская № 95, кв. № 3. 11252—Г—1

---

**ОТКРЫТАЯ**
15 октября 1894 года
**„Первоклассная Похоронная Контора“**
по Екатерининской ул., противъ католической церкви,
доводитъ до свѣдѣнія, что, въ случаѣ смерти въ богатой или бѣдной семьѣ, то при Конторѣ имѣются люди обоего пола, которые, по заявленію, посылаются для омовенія тѣла и одѣванія, а также выполняютъ самые богатые и бѣдные похороны по весьма умѣреннымъ цѣнамъ, и имѣются изящные и прочные металлическіе гробы и гробы заграничныхъ и русскихъ фабрикъ.
Заказы принимаются и по телефону № 91-й.
*Содержатель конторы С. П. РАДУЛА-ГРАБЯНЪ.*

---

**Окончательная Продажа**
По случаю прекращенія моей торговли обуви въ магазинѣ на углу Ришельевской и Успенской, противъ аптеки Биляга, я рѣшилъ окончательно продать всѣ находящіеся тамъ сорта обуви: мужскую, дамскую и дѣтскую, сапоги офицерскіе, охотничьи и американской каучуковой кожи, всѣхъ сортовъ бальные туфли разныхъ цвѣтовъ, резиновыя галоши Россо-Американ. Резинов. Мануфактуры и С.-Петербургской механической фабрика обуви, съ дѣйствительно большой уступкой противъ прежнихъ цѣнъ, въ чемъ каждый посѣщающій мой магазинъ сможетъ лично убѣдиться. **Продажа безъ торгу.** P. S. За добросовѣстность и прочность товара ручается моя долголѣтняя фирма, которая существуетъ съ 1872 г. Также продается обстановка магазина. Съ почтеніемъ ЛЕОНЪ ФИЛЛОРИНЪ.

---

Симъ извѣщаю, что въ гостиницѣ
**„ФРАНЦІЯ“, ВЪ № 31,**
**ПРОДАЕТСЯ ВЕСЬ**
**МѢХОВОЙ ТОВАРЪ**
оставшійся послѣ закрытія моего магазина,
**ПО ВЕСЬМА ВЫГОДНЫМЪ ЦѢНАМЪ.**
Съ почтеніемъ Адольфъ Авичъ.
Гагачій пухъ, самый лучшій сортъ, 5 р. 50 к. фунтъ.

---

ЗУБНОЙ ПОРОШОКЪ и ЭЛИКСИРЪ
Дантиста М. ФУРМАНСКАГО.
во всѣхъ аптекахъ, магазинахъ и зуболечебномъ кабинетѣ на Преображенской ул. прот. собора д. Мими.
При каждой коробкѣ порошка прилагается безплатно одна щетка для зубовъ.

---

**ФОТОГРАФІЯ**
**Ш. ЛИХТЕНБЕРГА**
*уголъ Ланжероновской и Екатерининской д. Вагнера.*

---

Одесскій нефтяной заводъ
Фирмы **„ВДОВА М. З. ВЕЙНШТЕЙНЪ“.**
рекомендуетъ гг. потребителямъ
**КЕРОСИНЪ**
собственнаго производства, высокаго качества отъ 1 руб. 25 коп. за жестянку. Развозъ и доставкою на домъ принимаются: въ заводскомъ магазинѣ (Дерибасовская, домъ Бродскаго, гдѣ гостинница «Франція») и за водскими развозчиками. 5740—Г—1
*Продажа БЕНЗИНА, минеральн. маслъ и прсч. продуктовъ. Телеф. № 578.*

---

Профессоръ Каллиграфіи
**А. КОССОДО**
исправляетъ дурные почерки въ теченіи 10 уроковъ на красивый и скорый.
**Уроки для дамъ.**
Благородными преподаетъ ЗАСЧНО. Методъ удостоенъ аттестатовъ: Императ. Нов. университет. и разныхъ гимназій, а также медалей.
За 2 семи-конѣчн. марки вы имѣете иногород. пробное письмо и условія. Адресъ: профес. каллиграф. А. КОССОДО Касса, Дерибасовская ул., д. Жульетъ № 19. 5386—К—16.

---

**А. Г. Маковецкій**
прим. на себя исходатайствованіе дипломовъ, грамотъ, гербовъ, родословныхъ и др. документовъ, присвоенныхъ ДВОРЯНСКОМУ сословію и ПОЧЕТН. ГРАЖДАНСТВУ Кошная, д. № 21 и ул. Лиска: Пріемъ съ 8 до 10 ч. у. и 5—7 час. веч. 5172—Г—1

---

**КВАРТИРА**
**о 6-ти комнатахъ**
съ удобствами въ наемъ. Успенская улица, домъ Чеховской. № 7. 12134—Г—1

---

ПРИНИМАЮТСЯ ГРУЗЪ и ПАССАЖИРЫ
ВЪ КЮСТЕНДЖИ, КОНСТАНТИНОПОЛЬ, ВАРНУ, БУРГАСЪ, а также по линіямъ АНАТОЛІЙСКОЙ, съ заходомъ въ РИЗЕКЪ, ФЕССАЛІЙСКОЙ, СИРІЙСКОЙ, ЕГИПЕТСКОЙ, въ ТРІЕСТЪ, ИНДІЮ, КИТАЙ, ЯПОНІЮ отойдетъ въ субботу, 19 ноября, въ 12 час. дня
пароходъ Австрійскаго Лойда
**„ЭСТЕРО“.**
За подробными свѣдѣніями обращаться въ агентство, на Ланжероновской ул. домъ № 13.
Въ четвергъ, 24 ноября, отойдетъ пароходъ
**„Марія Тереза“.**

---

**МАСЛО**
кухонное, прессованное . . . . 28 к. за фун.
То-же русское топленое . . . 30 к. „
Сливочное . . . . отъ 40 до 60 к. „
**СЫРЪ**
Русско-швейцарск. отъ 20 до 50 к. за фун.
Голландскій 1-й сор. головками 25 к. „
Варшавскій, Литовскій и Пильз. 30 к. „
Французскіе: Бри на пѣсъ . . 35 к. „
Штука 30 коп. Камамберъ штука, 25 коп.
Жерне-шту- **Сметана** высшаго сорка 15 коп. та 30 к. ф.
*Дерибасовская, уг. Преображенской, домъ Синицыной, ВО ДВОРѢ.*

---

**Д-ръ Л. Гурфинкель**
ПО ДѢТСКИМЪ И ВНУТРЕННИМЪ
9—11 и 4—6 ч. Еврейская ул., (близъ Ришельев.,) № 19, домъ бывшій Розена. 20082—Г—1

---

**Глазная лѣчебница**
съ постоянными кроватями
Д-ра мед. ПРЖИБЫЛЬСКАГО
Пріемъ отъ 12—1 ч. и отъ 2—4 час. По воскресеньямъ отъ 1½—2½ час. Соборная площадь, № 6. 18402—Г—1

---

**ЧАСТНАЯ ЛѢЧЕБНИЦА**
нервныхъ и душевныхъ больныхъ
**Д-РА М. Я. ДРОЗНЕСА**
Собственная дача, за Мал. вокз. Телефонъ № 317. 8254—Г—1

---

*Зуболѣчебный кабинетъ*
дантистки
*Л. О. Каменской.*
Пріемъ больныхъ ежедневно отъ 10 ч. утра до 5 ч. вечера. Уголъ Анчишникова пер. и Еврейской ул., домъ Шубнаго. 1923-Г-1

---

Требуются опытные
**МАЛЬЧИКИ - РАЗБОРЩИКИ.**
Обращаться въ типографію «Одесскихъ Новостей».

---

**Докторъ ПРЕЙСМАНЪ**
**ПЕРЕѢХАЛЪ**
въ соб. домъ, уголъ Греческой и Каратинн ул., № 4, (бывшій Значко-Яворскаго),
ПРИНИМАЕТЪ спеціально по венерическимъ и накожнымъ болѣзнямъ отъ 9—12 и отъ 5—7 вечера.

---

**Д-Р Р. І. Пастернакъ**
переѣхалъ на Ришельевскую, уголъ Б.-Арнаутской ул., домъ Сукольскихъ, № 53, (ходъ съ Ришельевской). Пріемъ по внутреннимъ горловымъ, носовымъ и ушнымъ болѣзнямъ отъ 9—12 и отъ 4-хъ до 6 час. вечера.

---

**Безплатный пріемъ ДѢТЕЙ**
ВЪ МАГАЗИНѢ
**Б. ГЛИКМАНА,**
*Ришельевская, большой домъ БАРЖАНСКАГО.*
Въ виду застоя въ торговлѣ и большого запаса приготовленнаго къ сезону
**ГОТОВАГО МУЖСКОГО ПЛАТЬЯ и СУКОННЫХЪ ТОВАРОВЪ НАЗНАЧЕНА**
**БОЛЬШАЯ ПРОДАЖА**
всѣхъ находящихся въ магазинѣ товаровъ по значительно ПОНИЖЕННЫМЪ цѣнамъ.
Для убѣжденія гг. покупателей прошу замѣтить адресъ магазина, находящагося по Ришельевской, ул., бол. д. Баржанскаго.
**Заказы принимаются ПО ПОНИЖЕННЫМЪ цѣнамъ.**

4— 8—160

---

**ПРОДОЛЖАЕТСЯ ПОДПИСКА**
на САМУЮ БОЛЬШУЮ и САМУЮ РАСПРОСТРАНЕННУЮ на Югѣ Россіи
**ЕЖЕДНЕВНУЮ**
политическую, литературную, научную, общественную и коммерческую газету
**„ОДЕССКІЯ НОВОСТИ“**
**Съ 15 ноября до 1 января 1895 г. съ доставкой и пересылкой 1 р. 50 коп.**

---

## *ТЕЛЕГРАММЫ*
## „Одесскихъ Новостей“
*(Отъ нашихъ корреспондентовъ).*

17-го (29-го) ноября.

**ПЕТЕРБУРГЪ.** Опредѣлены на службу врачъ Розенъ сверхштатнымъ врачемъ одесской еврейской больницы и врачъ Бомзе—сверхштатнымъ врачемъ херсонской губернской больницы.

Правительствующій сенатъ жалобу повѣренныхъ гражданскихъ истцовъ по стародубовскому дѣлу оставилъ безъ послѣдствій.

**ЛОНДОНЪ.** Въ письмѣ къ О. К. Новиковой Гладстонъ заявляетъ о глубокомъ своемъ уваженіи къ покойному Императору-Миротворцу, и признаетъ величіе Его политики, какъ въ Европѣ, такъ и въ Азіи и присоединяется къ взглядамъ Покойнаго Императора на отношенія Россіи и Англіи. Гладстонъ заканчиваетъ письмо горячими добрыми пожеланіями новому Царствованію.

«Daily Telegraph» приглашаетъ Англію освободить армянъ, по примѣру Россіи, освободившей болгаръ.

**БЕРЛИНЪ.** Полярная экспедиція капитана Пира, достигшая южной части гренландскаго материка, въ октябрѣ была затерта льдами. Весь экипажъ экспедиціи погибъ.

*Отъ «Сѣверн. телеграф. агентства»*

17-го (29-го) ноября.

**ПЕТЕРБУРГЪ.** На заупокойной литургіи и отпѣваніи тѣла Ея Высочества Великой Княгини Александра Іосифовна съ Великой Княгиней Вѣрой Константиновной. Герцоги Георгій и Михаилъ Георгіевичи Мекленбургъ-Стрелицкіе поддерживали гробъ съ тѣломъ при перенесеніи его изъ собора къ печальной колесницѣ. Похоронная колесница сверху до низу была покрыта вѣнками, за ней ѣхали четыре колесницы съ вѣнками. На гробъ возложены вѣнки отъ Его Императорскаго Величества Государя Императора, отъ Августѣйшей Родительницы Его Величества, Вдовствующей Императрицы Маріи Ѳеодоровны и отъ Ихъ Высочествъ Великой Княгини Александры Іосифовны и Великаго Князя Константина Константиновича.

Попечительства о народной трезвости будутъ введены въ Пермской, Оренбургской, Уфимской и Самарской губерніяхъ съ 1 января 1895 г.

**ВАШИНГТОНЪ.** Китай послалъ американскому посланнику въ Пекинѣ формальныя предложенія о мирѣ, которыя и будутъ переданы японскому правительству американскимъ посланникомъ въ Токіо.

**ЛОНДОНЪ.** Послѣ взятія Портъ-Артура найдено много труповъ плѣнныхъ японцевъ съ отрубленными головами или изувѣченныхъ. Японцы стали дѣйствовать безпощадно. Произошла общая рѣзня. Много китайскихъ солдатъ и нѣсколько купцовъ, искавшихъ спасенія на морѣ, были захвачены миноносками и разстрѣляны.

---

## Коммерческія телеграммы.

16-го ноября.

Петербургъ. Лондонъ 92.30, франки 36.70, марки 452.26, выигрышные билеты 1-го займа 242.—, выигрышные билеты 2 займа 219.—, закладные листы дворянскаго банка съ выигрышами 189.25, 5½% городскіе 100,26. 5½% херсонскіе 100,50, 6% бессарабскіе 99.50, акціи Ю.-Зап. ж. дор. 104.25, банковые билеты 1 в. —.—, банковые билеты 2 в. —.—, банковые билеты 6 в. —.—, восточные 2 в. —.—, восточные 3 вып. —.—, государ. жел. дор. рента —.—. 6% вол. рента —.—, 5% золот. рента —.—, полуимпріалъ 7.38, 4% внутренній заемъ 95.75.

17 ноября.

Петербургъ. Лондонъ 92,30, франки —.—, марки —.—.

Берлинъ. Таксировка 220¾, Начальная котировка 220¾, заключительная 220½.

Пшеница упала на 1 мар., рожь понизилась на 1 мар.

Нью-Іоркъ. Пшеница вздорожала и поднялась на ¾ ц., кукуруза повысилась на ½ м.

---

Лондонъ. Рынокъ вялъ. Каховская 18/3, ячмень 12/3, кукуруза 21/3.
Антверпенъ. Пшеница 9¾.—12, ячмень 8¼.
Роттердамъ. Ячмень 76, рожь 96.

---

## Метеорологическая телеграмма.

*Телеграмма главной физической обсерваторіи, полученная метеорологической обсерваторіей Императорскаго Новороссійскаго университета.*

**Общее состояніе погоды въ Европѣ.**

Петербургъ, 17 ноября.

Будапештъ: Барометръ 769,5, вѣтеръ W тихій, пасмурно, температура + 7,5° R, влажность воздуха 100%.

Трієстъ. Барометръ 766,0, вѣтеръ ONO, легкій, ясно, температура + 5,2° R, влажность воздуха 46%.

Высокое давленіе 765 и 770 мм. на западѣ, въ центрѣ Европы и на югѣ Россіи. Минимумы: 739 въ Норвегіи, 744 въ Кеми и 756 въ Тулонѣ. Мѣстами снѣгъ въ сѣверныхъ губерніяхъ. Теплая погода въ сѣверной половинѣ. Сухо и довольно холодно въ южной половинѣ.

**Ожидаемая въ ближайшемъ будущемъ погода.**

Ожидается въ большей части Россіи пасмурно и вѣтры отъ запада, свѣжіе на сѣверо-западѣ, умѣренные на югѣ и востокѣ; осадки въ сѣверной и средней полосахъ; нѣсколько теплѣе въ западной половинѣ; слабые и умѣренные морозы въ восточной.

---

## Бракосочетаніе Государя Императора.

Радостное событіе Бракосочетанія Государя Императора было возвѣщено населенію столицы въ 8 час. утра двадцати-однимъ пушечнымъ выстрѣломъ съ С.-Петербургской крѣпости.

На улицахъ, несмотря на ранній часъ, было необычайное оживленіе; по пути проѣзда Государя Императора, Августѣйшихъ и Августѣйшихъ Особъ толпился народъ, а съ десяти часовъ начался съѣздъ въ Зимній Дворецъ.

Къ церемоніи Бракосочетанія были приглашены члены Святѣйшаго Синода, знатное духовенство, чужестранные посолы и посланники, особы дипломатическаго корпуса, члены государственнаго совѣта, министры, гофмейстерины и прочія придворныя дамы и фрейлины Высочайшаго, великокняжескихъ и иностранныхъ дворовъ, сенаторы, статсъ-секретари, придворные чины и кавалеры, генералъ-адъютанты, Свиты Его Величества генералъ-маіоры, флигель-адъютанты, военная свита иностранныхъ особъ, адъютанты Великихъ Князей, гвардіи, арміи и флота генералы, штабъ-и-оберъ-офицеры, городскія дамы, дворяне и отставные чины, имѣющіе пріѣздъ ко Двору, городскіе головы, почетное россійское и иностранное купечество.

Всѣ залы, чрезъ которыя долженъ былъ состояться Высочайшій выходъ въ Дворцовый соборъ, наполнились и блестѣли разнообразными мундирами и красивыми придворными нарядами дамъ. Иностранцевъ особенное впечатлѣніе производили эти данскіе наряды, русскіе сарафаны съ длинными шлейфами и кокошники, украшенные драгоцѣнными камнями. Эффектною рамкой для этого блестящаго общества служили роскошныя, въ строгомъ стилѣ отдѣланныя и убранныя, дворцовыя залы: Георгіевская, съ тономъ въ глубинѣ, поставленнымъ на возвышеніи, Фельдмаршальская, украшенная портретами нашихъ знаменитыхъ военачальниковъ и картинами битвъ и сраженій, Гербовая, со своимъ рядомъ вызолоченныхъ колоннъ, бѣлыми стѣнами, группами воиновъ поддерживающихъ гербы областей и губерній Россійской Имперіи, Николаевская—вся бѣлая, съ «Восточною» картиною галерей, въ которой собраны картины видовъ послѣдней Восточной войны, Аванъ-зала и Концертная съ оригинальными креслами, у которыхъ лиры замѣняютъ спинки. Особенно красивую картину представляла Георгіевская зала, гдѣ собрались представители всѣхъ державъ аккредитованныхъ при нашемъ Высочайшемъ Дворѣ. Оригинальные, малознакомые мундиры, блескъ золотого шитья, роскошные туалеты дамъ, залились въ пеструю смѣсь, блиставшую богатствомъ красокъ и сверкавшую золотомъ.

Въ Соборѣ все было приготовлено къ Бракосочетанію. Въ алтарѣ собралось высшее духовенство: митрополитъ Палладій, архіепископы и епископы Антоній Выборгскій, Іоасафъ Костромской и присутствующіе въ Святѣйшемъ Синодѣ Маркеллъ и Германъ, протопресвитеръ Янышевъ. Внутренность церкви, ея бѣлыя съ золотомъ стѣны, сіяли отъ множества зажженныхъ свѣчей, предъ солеей, за рѣшеткой, раздѣлявшей храмъ на двѣ части, возвышался помостъ, обитый алымъ ковромъ и на немъ стоялъ приготовленный для вѣнчанія аналой. Въ соборѣ шла литургія въ ознаменованіе какъ счастливаго событія, такъ и Высокоторжественнаго дня рожденія Государыни Императрицы Маріи Ѳеодоровны. Алтарь сіялъ огнями, отражавшимися на ликѣ Спасителя, на запрестольномъ образѣ Воскресенія Христова, работы, какъ говорятъ, великаго Рафаэля. На престолѣ, на золотыхъ блюдахъ лежали перстни, принесенные въ 11½ часовъ оберъ-церемоніймейстеромъ, въ предшествіи гофъ-фурьера и скорохода. Всѣ ожидали начала шествія. Минута была высокоторжественная.

Между тѣмъ, въ одиннадцать часовъ въ Зимній Дворецъ изъ Дворца Великаго Князя Сергѣя Александровича, въ сопровожденіи Великой Княгини Елисаветы Ѳеодоровны, прибыла Высокоторжественная Невѣста, Ея Императорское Высочество Государыня Великая Княжна Александра Ѳеодоровна. Ея Высочество была одѣта въ бѣлое атласное платье, съ длиннымъ шлейфомъ, отдѣланное серебристыми кружевами. Голову Ея Высочества украшала бриллиантовая діадема, на шеѣ было ожерелье изъ крупныхъ жемчуговъ, на груди—орденъ Св. Екатерины. Ея Высочество была въ сопровожденіи Великой Княгини Елисаветы Ѳеодоровны, Великой Княгини Александры Іосифовны, Великаго Князя Константина Константиновича, Принца Александра Петровича Ольденбургскаго и Принца Георгія Александровича Ольденбургскаго.

Ея Высочество была встрѣчена у входа въ Зимній Дворецъ Ея Императорскимъ Величествомъ Государыней Императрицей Маріей Ѳеодоровной, Ихъ Императорскими Высочествами Великими Князьями Георгіемъ Александровичемъ, Михаиломъ Александровичемъ, Ольгой Александровной, Ксеніей Александровной, Великой Княгиней Александрой Іосифовной, Великой Княгиней Вѣрой Константиновной, Великой Княгиней Маріей Георгіевной, Принцемъ Александромъ Ольденбургскимъ, Принцемъ Петромъ Александровичемъ Ольденбургскимъ, Принцемъ Георгіемъ Александровичемъ Ольденбургскимъ, Принцессой Евгеніей Максимиліановной Ольденбургской, Принцессой Маріей Георгіевной Ольденбургской, Принцессой Ольгой Александровной Ольденбургской, Принцессой Маріей Петровной Ольденбургской, Принцессой Маріей Александровной Ольденбургской, Принцессой Маріей Константиновной Ольденбургской, Принцессой Маріей Александровной Ольденбургской, Принцессой Маріей Александровной Ольденбургской, Принцессой Маріей Александров

реченная Невѣста. Въ одномъ изъ внутреннихъ покоевъ третьей запасной половины Зимняго Дворца, передъ золотымъ туалетомъ Императрицы Анны Іоанновны, служащимъ для одѣванія всѣхъ Августѣйшихъ Невѣстъ и перенесеннымъ для этого изъ Эрмитажа, оберъ-гофмейстерина графиня А. Д. Строгонова и статсъ-дамы графиня С. Толстая, княгиня Барятинская, баронесса Будбергъ и другія одѣвали Высоконареченную Невѣсту. Въ то-же время въ Малахитовой гостиной, названной такъ по малахитовой отдѣлкѣ стѣнъ и малахитовой мебели, собирались Высочайшія и Августѣйшія Русскія и иностранныя Особы. Когда въ Концертную залу вернулись статсъ-дамы, одѣвавшія Высоконареченную Невѣсту, министръ Императорскаго Двора доложилъ объ этомъ Государю.

Вскорѣ послѣ этого состоялся Высочайшій выходъ изъ Малахитовой гостиной, и въ половинѣ перваго часа началось торжественное шествіе, во время котораго съ крѣпостныхъ стѣнъ сдѣланъ былъ 51 выстрѣлъ. Впереди, за чинами Двора, указанными въ церемоніалѣ, шествовалъ гофъ-маршалъ графъ Бенкендорфъ, а Высочайшимъ Особамъ предшествовалъ оберъ-гофмаршалъ князь Трубецкой, обнаженными шпагами. Затѣмъ слѣдовали: въ первой парѣ — Государыня Императрица Марія Ѳеодоровна, въ бѣломъ придворномъ платьѣ и въ кокошникѣ съ жемчугомъ, подъ руку съ королемъ Датскимъ. Во второй парѣ — Государь Императоръ, въ лейбъ-гусарскомъ полковничьемъ мундирѣ, при всѣхъ орденахъ Св. Андрея Первозваннаго и съ Гессенскою лентой, и Высоконареченная Невѣста, съ золотою короной на головѣ, въ бриллiантовой діадемѣ и драгоцѣнномъ бриллiантовомъ ожерельи, въ роскошномъ платьи изъ бѣлаго серебрянаго глазета, затканнаго и расшитаго спереди и по низу коваными серебряными цвѣтами и бантами,—спереди рядъ въ двѣнадцать крупныхъ бриллiантовыхъ пуговицъ, корсажъ по вырѣзу унизанъ бриллiантами,—въ парчевой, подбитой горностаемъ, мантіи съ длиннымъ шлейфомъ, который несли четыре вторые чина двора и оберъ-камергеръ Э. Д. Нарышкинъ,—въ длинной фатѣ съ живыми цвѣтами флеръ д'оранжа изъ варшавскихъ Императорскихъ оранжерей. Въ третьей парѣ — Король Эллиновъ, въ русскомъ Невскаго полка мундирѣ, съ Георгіевской Кобургъ-Готской; за нами—Великій Герцогъ Гессенскій съ Королевой Эллиновъ, Герцогъ Кобургъ-Готскій съ Принцессой Вельсвою, Принцъ Вельсскій съ Принцессой Прусской, — Принцъ Генрихъ Прусскій съ Великою Княгиней Елисаветою Ѳеодоровной; далѣе по церемоніалу: Наслѣдный Принцъ Румынскій, Принцъ Вальдемаръ Датскій, Королевичъ Георгій Греческій, Герцогъ Іоркскій, Великій Князь Михаилъ Александровичъ, Герцогъ Іоаннъ-Альбертъ Мекленбургъ-Шверинскій, Великій Князь Владимiръ Александровичъ, Великая Княгиня Марія Павловна и Великіе Князья Кириллъ Владимiровичъ, Борисъ Владимiровичъ и Андрей Владимiровичъ, Великій Князь Алексѣй Александровичъ, Великій Князь Сергѣй Александровичъ, Великій Князь Павелъ Александровичъ, Великая Княгиня Александра Іосифовна, Великій Князь Константинъ Константиновичъ и Великая Княгиня Елизавета Маврикіевна, Великій Князь Дмитрій Константиновичъ, Великая Княгиня Вѣра Константиновна Герцогиня Виртембергская, Великій Князь Николай Николаевичъ, Великій Князь Михаилъ Николаевичъ, Великіе Князья Николай Михайловичъ и Георгій Михайловичъ, Великій Князь Александръ Михайловичъ и Великая Княгиня Ксенія Александровна, Великій Князь Сергѣй Михайловичъ, Великая Княжна Ольга Александровна, Великая Княжна Елена Владимiровна, Князь Евгеній Максимиліановичъ Романовскій Герцогъ Лейхтенбергскій, Князь Георгій Максимиліановичъ Романовскій Герцогъ Лейхтенбергскій, и Княгиня Анастасія Николаевна Романовская Герцогиня Лейхтенбергская, Принцесса Марія Максимиліановна Баденская и Его Великогерцогское Высочество Принцъ Вильгельмъ Баденскій, Принцесса Евгенія Максимиліановна Ольденбургская, Принцы Александръ Петровичъ, Петръ Александровичъ и Константинъ Петровичъ Ольденбургскіе, Герцоги Георгій Георгіевичъ и Михаилъ Георгіевичъ Мекленбургъ-Стрелицкіе, Принцесса Елена Георгіевна Саксенъ-Альтенбургская Герцогиня Саксонская, Принцъ Альбертъ Саксенъ-Альтенбургскій Герцогъ Саксонскій.

Шествіе заключали гофмейстерина, статсъ-дамы и камеръ-фрейлины Государыни Императрицы, гофмейстерины Великихъ Княгинь, фрейлины Ея Величества и фрейлины Великихъ Княгинь, —фрейлины всѣ въ бѣлыхъ платьяхъ, малиновыхъ шлейфахъ и кокошникахъ, —а также придворныя дамы, прибывшія въ свитѣ иностранныхъ Августѣйшихъ Особъ, по двѣ въ рядъ, старшія впереди; а за ними сенаторы, статсъ-секретари, почетные опекуны и прочія знатныя обоего пола особы.

Великіе Князья Россійскаго Императорскаго Дома всѣ были въ мундирахъ своихъ частей, а имѣющіе генеральскіе чины—въ обще-генеральскихъ и генералъ-адъютантскихъ мундирахъ. Великія Княгини были въ богато украшенныхъ русскихъ придворныхъ платьяхъ. Иностранныя особы были въ своихъ мундирахъ, кромѣ имѣющихъ русскіе мундиры, и въ русскихъ лентахъ, Августѣйшія дамы—въ бѣлыхъ платьяхъ и бриллiантахъ.

Шествіе слѣдовало въ церковь изъ Малахитовой гостиной черезъ залы: Концертную, Николаевскую, Аванъ-залу, Петровскую (гдѣ мебель и канделябры изъ чистаго литого серебра и стоятъ тронъ Петра Великаго), Гербовую, Фельдмаршальскую и Никитную комнату. Головы стоявшихъ на пути склонялись въ безмолвномъ почтеніи, дамы дѣлали глубокіе реверансы, а почетные караулы —кавалергарды въ Николаевской залѣ, гвардейцы конно-артиллеристы въ Фельдмаршальской, лейбъ-гвардіи гусары Его Величества въ Гербовой, Преображцы въ Никитной и конногвардейцы въ Аванзалѣ—брали на караулъ.

Въ церкви Государя Императора и Высочайшихъ и Августѣйшихъ Особъ встрѣтилъ со Св. Крестомъ и Св. водой митрополитъ Палладій, окруженный высшимъ духовенствомъ. Когда Высочайшія Особы приложились ко Кресту, причемъ цѣловали руку у митрополита и получали отъ него поцѣлуи въ плечо, Государь Императоръ вступилъ на возвышеніе и сталъ съ правой стороны, а съ лѣвой стала Высоконареченная Невѣста, возведенная на возвышеніе Государыней Императрицей. Справа отъ возвышенія стали иностранные государи, герцоги и принцы и Россійскіе Великіе Князья, а слѣва дамы иностранныхъ и Россійскаго Царствующихъ Домовъ.

Когда Государыня Императрица вернулась на Свое мѣсто, началось обрученіе, которое, также какъ и вѣнчаніе, совершалъ протопресвитеръ Янышевъ въ сослуженіи съ отцомъ Іоанномъ Кронштадтскимъ и съ придворнымъ духовенствомъ. Въ это время іерархи удалились въ алтарь, а протоіерей вынесли изъ алтаря обручальные перстни. Предъ началомъ вѣнчанія, къ аналою приблизились и стали за Высокобрачосочетающимися Августѣйшіе Шафера—Герцогъ Іоркскій, Королевичъ Греческій и русскіе Великіе Князья Михаилъ Александровичъ, Георгій и Сергѣй Михаиловичи, Кириллъ Владимiровичъ и Николай Николаевичъ. Августѣйшіе Шафера смѣнялись по очереди. Послѣ чтенія Св. Евангелія, на эктеніяхъ, рядомъ съ Именемъ Государя Императора, впервые возглашено было имя Благочестивѣйшей Государыни Императрицы Александры Ѳеодоровны. Вѣнчаніе окончилось въ четверть втораго часа.

По окончаніи священнодѣйствія, Высоконовобрачная Чета приняла самое сердечное благодареніе Государынѣ Императрицѣ Маріи Ѳеодоровнѣ и приняла родственныя поздравленія отъ Высочайшихъ и Августѣйшихъ Особъ. Затѣмъ началось благодарственное молебствіе, отслуженное митрополитомъ Палладіемъ соборнѣ съ прочими іерархами и наличнымъ придворнымъ духовенствомъ. Во время пѣнія: Тебе Бога хвалимъ, послѣ кольнопреклоненной благодарственной молитвы, съ крѣпости грянулъ салютъ въ 301 выстрѣлъ, продолжавшійся во все время обратнаго шествія изъ церкви въ Малахитовую гостиную.

Обратное шествіе изъ церкви, безъ четверти въ два часа, совершилось въ томъ же порядкѣ, только впереди шла Высоконовобрачная Чета, а во второй парѣ Государыня Императрица Марія Ѳеодоровна съ Королемъ Датскимъ. Августѣйшіе Высоконовобрачные, при обратномъ слѣдованіи по заламъ Дворца, встрѣчены были поздравленіями, приносившимися: въ Петровской залѣ—дипломатическимъ корпусомъ; въ Гербовой залѣ—городскими дамами, гражданскими чинами и дворянствомъ; въ Фельдмаршальской залѣ—городскими головами и купечествомъ; въ Маломъ аванзалѣ и Николаевской залѣ—военными и свитой Его Величества, военною свитой иностранныхъ Августѣйшихъ Особъ и свитой Великихъ Князей; въ Концертной залѣ —Государственнымъ Совѣтомъ, Сенатомъ, статсъ-секретарями, почетными опекунами, придворными дамами, первыми и вторыми чинами двора и придворными кавалерами.

Глубоко-отрадное впечатлѣніе осталось навсегда въ сердцахъ всѣхъ присутствовавшихъ отъ лицезрѣнія Высокихъ Новобрачныхъ слѣдовавшихъ рука объ руку съ радостью на челѣ и со счастіемъ во взорѣ.

По возвращеніи въ Малахитовую гостиную, Государь Императоръ съ Государыней Императрицей Александрой Ѳеодоровной прослѣдовали на собственный Его Величества подъѣздъ и, въ парадной каретѣ, направились въ Казанскій соборъ. При радостныхъ кликахъ народа, непрестанномъ колокольномъ звонѣ, мимо стройныхъ рядовъ выстроеннаго по дорогѣ войска, двигалась раззолоченная парадная карета по Дворцовой площади, подъ аркой Главнаго Штаба, по Большой Морской и Невскому. Напротивъ Казанскаго собора стояла огромная толпа народа, ожидавшая прибытія Высоконовобрачной Царственной Четы. Громовые клики русскаго «ура!» огласили воздухъ, когда показалась карета, и продолжались, доколѣ Царственная Чета не вошла въ соборъ.

Погода прояснилась во время этого посѣщенія Казанскаго собора; на мгновенье промелькнуло солнце, освѣтившее Высоконовобрачныхъ.

Встрѣченные митрополитомъ Палладіемъ, съ іерархами, совершавшими молебствіе послѣ вѣнчанія, и соборнымъ духовенствомъ, со Св. Крестомъ и Св. водой, Ихъ Императорскія Величества вступили въ соборъ, выслушали краткое молитвословіе и приложились ко Св. чудотворной иконѣ Казанской Божіей Матери и ко св. мощамъ.

Въ Казанскомъ соборѣ митрополитъ Палладій привѣтствовалъ Высоконовобрачныхъ словомъ, въ которомъ выразилъ, что сегодня радуется Русская Земля; Русскій народъ радостно встрѣчаетъ обожаемаго Монарха и дорогую Царицу и возноситъ горячія молитвы, дабы Богъ хранилъ Государя на многія лѣта, на славу отечеству и благо народу; молится Государыня Мать, молится въ Бозѣ и въ мирѣ почившій Родитель Царя, дабы Господь ниспослалъ Высокобракосочетавшимся счастіе и долголѣтіе.

При выходѣ изъ собора, появленіе Ихъ Величествъ на паперти встрѣчено было новыми радостными кликами, которыми народъ сопровождалъ Высоконовобрачныхъ вплоть до Аничкова дворца. Тамъ, въ верхнихъ покояхъ, Ихъ Величества встрѣтила Государыня Императрица Марія Ѳеодоровна.

Въ это время въ Зимнемъ Дворцѣ съ разныхъ подъѣздовъ происходилъ разъѣздъ, закончившійся лишь часъ спустя по отбытіи Высочайшихъ и Августѣйшихъ Особъ.

Войска, размѣщенныя на пути слѣдованія, для удобства командованія, распредѣлены были на три участка; всѣми войсками командовалъ командиръ 1-го армейскаго корпуса, генералъ-отъ инфантеріи Даниловъ. Войска стояли шпалерами по обѣимъ сторонамъ пути отъ дворца Великаго Князя Сергѣя Александровича до Зимняго.

Къ мѣстамъ построенія войска прибыли въ 10½ час. Почетный караулъ у дворца Великаго Князя Сергѣя Александровича былъ отъ кадроваго баталіона лейбъ-гвардіи Резервнаго пѣхотнаго полка и въ Собственномъ Его Величества дворцѣ—почетный отъ лейбъ гвардіи Уланскаго полка.

Войска были въ парадной формѣ, шинели въ рукава, при караульной аммуниціи, всѣ безъ трауда, генералы, находящіеся въ строю—въ полковыхъ мундирахъ, прочіе—въ общегенеральскихъ.

(«Моск. Вѣд.»).

## Рѣчь графа Н. П. Игнатьева объ Императорѣ Александрѣ III.

Мы уже сообщали о послѣднемъ собраніи славянскаго благотворительнаго общества. Теперь приводимъ изъ «Свѣта» рѣчь, сказанную предсѣдателемъ общества графомъ Н. П. Игнатьевымъ,

«Великое горе постигло Русь: Не стало нашего Защитника, Покровителя, Радѣтеля Земли Русской — Императора Александра III. Онъ почилъ сномъ праведника. Славянское общество издавна усвоило себѣ обычай поминать на своихъ торжественныхъ собраніяхъ умершихъ своихъ сочленовъ и знаменитыхъ дѣятелей славянскаго міра. Какъ-же намъ не помянуть только что преданнаго землѣ Государя Царя, семьи, отличленная кончиною своего главы, оплакиваетъ почившаго, усердно молится объ упокоеніи его души и, послѣ погребенія, долго, долго вспоминаетъ о дѣлахъ дорогого покойника. Мы, члены великой русской семьи, пораженные смертью нашего Державнаго Отца, сугубо скорбимъ и молимся Творцу объ упокоеніи чистой души въ Бозѣ почившаго Государя и вспоминаемъ Его великія дѣла мира и любви, во вѣки незабвенныя не только для Россіи, но и для всего міра, въ особенности-же для всѣхъ славянскихъ народовъ, нравственному подъему, сближенію и мирному развитію которыхъ содѣйствовалъ миролюбивѣйшій изъ властителей и самый вѣрный Носитель историческихъ завѣтовъ и Россіи, и славянства въ истинно Кирилло-Меѳодіевскомъ духѣ.

«Кончина Государя была праведная, какъ праведна была Его жизнь, исполненная вѣры, любви и смиренія. Онъ предалъ духъ Всевышнему Богу, завѣщая народу своему благословеніе мира и завѣтъ доброй жизни. И это—лучшій изъ завѣтовъ, который навсегда будетъ связанъ съ Именемъ Царя Александра III—Миротворца!

«Онъ былъ примѣромъ для Своихъ подданныхъ: идеальнымъ семьяниномъ, неуклоннымъ исполнителемъ долга и поборникомъ мира. Царь Александръ III, чистотою жизни, крѣпкою вѣрою, живымъ по вѣрѣ, твердымъ слѣдованіемъ по избранному Имъ пути, съ сохраненіемъ народныхъ преданій и не уклоняясь отъ древне-русскаго собирательнаго идеала для укрѣпленія цѣльности дорогой Ему Россіи, послужитъ свѣтлымъ примѣромъ для грядущихъ поколѣній. Почившій Императоръ служилъ образцомъ глубоковѣрующаго христіанина и показалъ свѣту—какъ долженъ умирать православный. Онъ смотрѣлъ на Царскую власть, какъ на бремя и на подвигъ, выпавшій Ему по волѣ Всевышняго на долю и стойко, твердо, самоотверженно несъ свой крестъ до конца.

«Поразительное зрѣлище представляетъ всеобщій взрывъ признательности, удивленія, сожалѣнія: со всѣхъ концовъ свѣта несутся къ намъ горячія выраженія скорби и сочувствія по случаю кончины Царя-Миротворца. Ничего подобнаго никто не запомнитъ... Въ этомъ единодушіи образованныхъ народовъ всего міра нельзя не видѣть гласнаго признанія мірового значенія Россіи, когда ея судьбы направляются въ духѣ истинно-русскомъ, истинно славянскомъ и истинно православномъ.

«Сегодняшнее собраніе наше будетъ посвящено воспоминаніямъ о почившемъ Царѣ.

«Приглашаю васъ встать для общей молитвы о Его упокоеніи въ Царствіи Небесномъ».

## Къ пересмотру судебныхъ уставовъ.

Въ половинѣ декабря въ Петербургѣ съѣдутся, для участія въ совѣщаніяхъ по вопросамъ судебной практики, въ связи съ пересмотромъ законоположеній по судебной части, старшіе предсѣдатели и прокуроры всѣхъ судебныхъ палатъ. Совѣщанія будутъ происходить подъ личнымъ руководствомъ министра юстиціи и при ближайшемъ содѣйствіи и участіи товарища министра Н. М. Буговскаго, сенатора А. Ѳ. Кони и директоровъ департаментовъ министерства В. Р. Завадскаго и Н. Э. Шмежана, а также предсѣдателей отдѣловъ учрежденныхъ въ коммиссіи.

Совѣщанія старшихъ предсѣдателей и прокуроровъ судебныхъ палатъ будутъ по слѣдующей программѣ:

*I. Общія совѣщанія:*

1) Планъ систематическаго обревизованія ими обозрѣнія судебныхъ установленій. 2) Организація мѣстной (уѣздной) юстиціи. 3) Реформа предварительнаго слѣдствія, сокращеніе подслѣдственности; преобразованіе дознанія и его направленіе. 4) Реформа обвинительной процедуры въ смыслѣ упраздненія обвинительной камеры судебной палаты. 5) Дѣятельность суда присяжныхъ; нужны-ли измѣненія въ этомъ учрежденіи и если нужны, то какія именно. Вопросъ о спеціальныхъ присяжныхъ или сословныхъ засѣдателяхъ, входящихъ въ составъ судебнаго присутствія по нѣкоторымъ уголовнымъ дѣламъ (взамѣнъ теперешняго особаго присутствія судебной палаты съ участіемъ сословныхъ представителей). 6) Введеніе ревизіоннаго начала въ порядокъ обжалованія. 7) Судебная карьера; система и порядокъ представленія и назначенія на судебныя должности. 8) Вопросъ о кандидатахъ на судебныя должности. 9) Оклады содержанія лицъ судебнаго вѣдомства. 10) Установленіе, предѣлъ и измѣненія законоположеній по судебной части: а) одного и того-же порядка надзора для общихъ мировыхъ и судебныхъ установленій и б) порядка ревизій дѣлопроизводства мировыхъ судей, уѣздныхъ членовъ и городскихъ судей.

*II. Совѣщанія старшихъ предсѣдателей судебныхъ палатъ.*

1) Общій наказъ. 2) Особые наказы окружныхъ судовъ и мировыхъ съѣздовъ. 3) Установленіе однообразныхъ внутреннихъ распорядковъ въ судебныхъ мѣстахъ, наиболѣе цѣлесообразныхъ и удобныхъ для тяжущихся и вообще просителей. 4) Вопросы по денежной и хозяйственной частямъ въ судебныхъ установленіяхъ.

*III. Совѣщанія прокуроровъ судебныхъ палатъ.*

1) Вопросъ объ [illegible] лицъ прокурорскаго надзора. Участіе лицъ прокурорскаго надзора въ административныхъ присутствіяхъ и комитетахъ.

(Моск. Вѣд.).

## ИНОСТРАННЫЯ НОВОСТИ.

**Франція.** Въ «Tagblatt» сообщаютъ изъ Веймара, что Казиміръ Перье поручилъ запросить у веймарскаго двора, пріятно-ли будетъ двору, если президентъ республики лично будетъ сопровождать тѣло наслѣднаго великаго герцога на пути чрезъ французскую территорію отъ Бельфора до границы.

Французское общество негодуетъ по поводу осужденія арестованнаго въ Италіи по подозрѣнію въ шпіонствѣ французскаго полковника Романи. Какъ извѣстно, онъ присужденъ къ 14-мѣсячному тюремному заключенію и къ уплатѣ штрафа въ 2000 лиръ.

Многіе унтеръ-офицеры, участвовавшіе въ кампаніи 1859 года прислали въ редакцію «Petit Journal» заявленія что они отсылаютъ обратно знаки отличія, выданные имъ итальянскимъ правительствомъ, такъ какъ не желаютъ посить ихъ послѣ сдѣланныхъ Италіей выходокъ противъ французскихъ офицеровъ.

Итальянское правительство пришлетъ французскому документы по дѣлу Романи, съ цѣлью доказать, что онъ дѣйствительно былъ шпіономъ.

Нѣкоторыя газеты сообщаютъ, что дѣло капитана Дрейфуса повлечетъ за собою крупный парламентскій инцидентъ, такъ какъ обвиняемый сообщилъ пяти депутатамъ важные конфиденціальные документы. Говорятъ также, что процессъ Дрейфуса будетъ разбираться передъ судомъ присяжныхъ, а не военнымъ, такъ какъ въ дѣлѣ оказываются замѣшанными нѣсколько лицъ, не принадлежащихъ къ военному сословію.

**Австро-Венгрія.** Францъ Коммутъ присягалъ предъ бургомистромъ Буда Пешта въ вѣрности венгерской коронѣ.

**Турція.** Изъ Азіатской Турціи пишутъ газетѣ «Ардзаганкъ», что турецкое правительство стягиваетъ регулярныя войска изъ отдаленныхъ военныхъ округовъ и большую часть ихъ переодѣваетъ въ курдскую форму. Въ нѣкоторыхъ селеніяхъ священники погибли въ цѣпяхъ. Церкви сожжены. Три деревни выжжены, остальныя разграблены. Оставшіеся въ живыхъ жители разбѣжались.

**Англія.** Газета «Sunday Times» говоритъ, что принцъ Уэльскій своей поѣздкой въ Россію оказалъ Англіи такія важныя услуги, которыя гораздо выше подвиговъ Чернаго принца въ битвѣ при Креси, гдѣ англичане разбили французовъ на голову. Газета совѣтуетъ принцу Уэльскому съѣздить еще во Францію и восхвалять новую политику лорда Розберри.

По случаю Бракосочетанія Государя Императора, въ Виндзорѣ произведенъ салютъ, а въ церкви св. Георгія—колокольный звонъ. На обѣдѣ у королевы присутствовали: принцъ и принцесса баттенбергскіе, принцессы Викторія и Маудъ вельскія, принцъ Христіанъ съ супругой, принцесса Викторія шлезвигская, другія августѣйшія особы и члены русскаго посольства. Общественные дома въ Лондонѣ и Вестъ-Эндскій клубъ покрыты флагами.

Газеты сообщаютъ о назначеніи Государя Императора Шефомъ королевскаго шотландскаго полка.

## Состояніе здоровья князя Бисмарка.

Берлинскій корреспондентъ газеты «Paris» сообщаетъ: состояніе здоровья князя Бисмарка весьма неудовлетворительно, и окружающихъ очень безпокоитъ его положеніе. Князь Бисмаркъ сильно одряхлѣлъ за послѣднее время; память его слабѣетъ съ каждымъ днемъ и временами онъ даже не въ состояніи отдавать себѣ отчетъ въ своемъ положеніи. Императоръ Вильгельмъ знаетъ о состояніи князя Бисмарка и сильно смущенъ этимъ. Приближенные императора, въ виду слуховъ о возможности пріѣзда Бисмарка въ Берлинъ, когда императоръ долженъ бы выѣхать къ нему навстрѣчу и пригласить его къ себѣ, постарались отвратить это тяжелое свиданіе, и теперь рѣшено, что императоръ будетъ отсутствовать во время проѣзда Бисмарка черезъ Берлинъ. Разсказываютъ, что когда Бисмаркъ узналъ объ отставкѣ Каприви, радость его была такъ велика, что окружающіе боялись, какъ-бы такое сильное волненіе не отразилось вреднымъ образомъ на его здоровьѣ. Бисмаркъ съ восторгомъ заявлялъ, что онъ, наконецъ, пашелъ «своего Вильгельма» и что это первый разумный актъ императора со времени отставки Бисмарка. Противъ назначенія князя Гогенлоэ Бисмаркъ ничего не имѣетъ, такъ какъ Гогенлоэ придерживается почти по всѣмъ вопросамъ тѣхъ-же взглядовъ, что и «желѣзный канцлеръ» и въ особенности по вопросу о преслѣдованіи соціалистической пропаганды. Бисмаркъ всегда заявлялъ, что считаетъ истиннымъ государственнымъ дѣятелемъ лишь того, кто съумѣетъ энергично дѣйствовать противъ передовыхъ дѣятелей въ рейхстагѣ, и въ этомъ смыслѣ составилъ завѣщаніе, предназначенное для императора. Мемуары свои Бисмаркъ уже закончилъ и отправилъ ихъ въ безопасное мѣсто. Въ Германіи находятся лишь копіи и фотографическіе снимки съ документовъ, самые-же оригиналы находятся въ Голландіи.

## НОВОСТИ ГАЗЕТЪ и ЖУРНАЛОВЪ

### Новая эра.

«Недѣля» высказываетъ слѣдующія свѣтлыя надежды на новое молодое царствованіе:

«Въ дни великой скорби и великихъ обѣтовъ, въ первые дни правленія, Верховная власть обнаруживаетъ глубоко-серьезныя, возвышенныя намѣренія, проникнутыя священнымъ сознаніемъ отвѣтственности, горячею любовью къ отечеству и любовью къ человѣчеству вообще. Какъ-бы въ отвѣтъ на всеподданнѣйшую телеграмму комитета министровъ, подписанную г. Буге: «Да благословитъ Всемогущій на долгіе годы Царствованіе Вашего Величества, возвеличитъ Отечество наше дѣлами мира, правды, добра и любви»,—дошли до насъ слова царствованія выставляются миръ, непоколебимая правда, самоотверженное служеніе родинѣ, нравственное совершенствованіе, единеніе и [illegible] и поддерживаются на иностранныхъ капиталы и иностранными компаніями. Попробуйте, какъ это требуютъ нашіи листы, напечатать иностранцевъ или связать имъ руки,—и югъ на 50 лѣтъ впадетъ въ апатію и нищету. Какъ это ни обидно для именитаго нашего самолюбія, но это промышленное преобладаніе иностранцевъ на югѣ—фактъ, съ которымъ нотолько приходится мириться, но который надо всячески поддерживать ради нашихъ жизненныхъ народныхъ и государственныхъ интересовъ. Быть можетъ, даже, въ этихъ жалобахъ сказывается подражаніе нѣкоторымъ европейскимъ государствамъ, ведущимъ борьбу съ сосѣдями за каждый клочекъ земли. Совсѣмъ не въ такомъ положеніи находится Россія, занимающая пространство въ 22 милліона квадр. верстъ и насчитывающая всего 100 милліоновъ населенія, что составляетъ 5 человѣкъ на квадр. версту, при городскомъ населеніи въ десять разъ меньшемъ городского населенія Европы. До послѣдняго времени промышленность на насъ успѣла стать на собственныя ноги, а держится или правительственной помощью, или участіемъ иностранцевъ и ихъ капиталовъ. Не будь этого,—и 1½ милліона рабочихъ рукъ не имѣли-бы у насъ занятія на фабрикахъ и заводахъ, а, между тѣмъ, въ настоящую минуту у насъ набирется до 10 милліоновъ пролетаріата, нуждающагося въ заработкѣ и готоваго поступить на промышленную работу. Слѣдовательно, увеличить даже въ четыре-пять разъ иностранную предпринимательскую дѣятельность въ Россіи не только не значило-бы отнять хлѣбъ у русскихъ, но, напротивъ, значило-бы создать заработокъ для многихъ милліоновъ русскаго народа, бѣдствующаго и голодающаго, и въ нѣсколько разъ увеличить промышленное богатство страны. Боязнь денаціонализаціи русскаго народа, его обезличенія вслѣдствіе призыва иностранцевъ, кажется еще менѣе основательной, чѣмъ экономическій страхъ. Точно вся исторія русскаго народа не есть сплошная ассимиляція живущихъ среди него инородцевъ. Этимъ русскій народъ можетъ только гордиться и продолжать тотъ-же путь ассимиляціи и утилизированія инородцевъ для своихъ національныхъ цѣлей, пользуясь ихъ добрымъ и полезнымъ, что они могутъ ему дать. Узко-племенные интересы уже вездѣ теряютъ свое значеніе, замѣняясь болѣе широкими духовно-національными, и въ этомъ отношеніи Россія имѣетъ всѣ шансы повторить въ Европѣ примѣръ Сѣверной Америки. Для этого нужно только нѣкоторое самосознаніе, нѣкоторое довѣріе къ себѣ и къ другимъ.

## ОВЩЕРУССКІЯ НОВОСТИ.

На привѣтствіе отъ имени совѣта московскаго университета, принесенное Ихъ Императорскимъ Высочествамъ Московскому Генералъ-Губернатору Великому Князю Сергѣю Александровичу и Супругѣ Его Великой Княгинѣ Елисаветѣ Ѳеодоровнѣ, по случаю Бракосочетанія Ихъ Императорскихъ Величествъ, ректоръ университета удостоился получить, по словамъ «М. В.», отъ Его Императорскаго Высочества слѣдующую телеграмму:

„Въ свѣтлый и радостный день Бракосочетанія Ихъ Императорскихъ Величествъ, Великая Княгиня и Я сердечно благодаримъ старѣйшій изъ россійскихъ университетовъ за теплое привѣтствіе и поздравленіе. Вѣримъ всецѣло, что настоящіе и будущіе питомцы университета, направляемые Державною волею и любовію Царствующаго Императора, неуклонною задачей жизни поставятъ себѣ прославить Его царствованіе высокочестнымъ исполненіемъ обязанностей, къ коимъ будутъ призваны на радость Государя и на славу горячо любимой родины.

„Генералъ-адъютантъ *СЕРГѢЙ*“.

✍ **Обмѣнъ телеграммами.** Въ день погребенія Государя Императора Александра Александровича командиръ квартирующаго въ Балтѣ 74 пѣх. Ставропольскаго полка полк. Дягилевъ получилъ изъ Парижа отъ командира 74 пѣх. французской арміи полка полк. телеграмму слѣд. содержанія, которую приводимъ въ переводѣ.

«Командиру 74 пѣхотнаго полка. Балта. Россія. Парижъ. Сегодня, когда Россія и Франція, соединенныя общимъ трауромъ, торжественно погребаютъ Великаго Царя Александра III, офицеры 74 полка сливаются сердцемъ со своими русскими товарищами и шлютъ имъ выраженіе братскаго сочувствія

Полковникъ Абріа».

На эту любезную телеграмму полковникъ г. Дягилевъ отвѣтилъ слѣд. телеграммою:

«Парижъ. Главный штабъ, полковнику Абріа 74 пѣх. полка. Спасибо, братья. Оплачемте вмѣстѣ Великаго Царя Александра III, Нашего возлюбленнаго Отца, и сотворимъ Ему вѣчную память.

Офицеры 74 пѣхотнаго полка и полк. (К. С.). ковникъ Дягилевъ».

✍ **Въ память Бракосочетанія Ихъ Императорскихъ Величествъ** І. М. Зайцевымъ учреждается въ Кіевѣ хирургическая лѣчебница для недостаточныхъ больныхъ безъ различія вѣроисповѣданія. І. М. Зайцевъ сооружаетъ для означенной цѣли зданіе со всѣми приспособленіями и жертвуетъ основной фондъ въ суммѣ 36.000 руб., который будетъ внесенъ въ государственный банкъ, для содержанія 6 кроватей. (К. С.).

✍ **Парижская ассоціація студентовъ** получила слѣдующую телеграмму отъ имени с.-петербургскихъ студентовъ:

«Я благодарю ассоціацію парижскихъ студентовъ за чувства соболѣзнованія и симпатіи, выраженныя комитетомъ и за участіе, принятое парижскими студентами въ національномъ трауре по Императоръ Александрѣ III Миротворцѣ. Это

Вѣнокъ отъ русской колоніи въ Парижѣ.

прибавитъ еще одну связь въ цѣпи, соединяющей насъ уже теперь во имя мира, братства народовъ и науки.

Ректоръ университета Никитинъ».

✍ **Принцъ бухарскій** Сеидъ-Мирзъ-Алимъ, съ депутаціею, состоящею изъ его свиты, начальника николаевскаго кадетскаго корпуса генералъ-лейтенанта Дружинина и полковника Демина, посѣтителя принца, 6 ноября возложилъ на лафетъ дубовой и лавровой вѣтви, съ золотымъ внутри вѣнка вензелевымъ изображеніемъ А. III съ короной, на перевязи изъ серебряныхъ національныхъ цвѣтныхъ лентъ бухарскаго гербоваго [illegible] Императору Александру III. (Н. В.).

✍ **Министерство внутреннихъ дѣлъ** циркуляромъ на имя губернаторовъ и другихъ подлежащихъ властей потребовало, чтобы попеченіе объ всей строгости примѣнялись правила, установленныя закономъ отъ 10 іюля 1865 года и 3 мая 1882 года и сверхъ того въ какомъ случаѣ не владѣльцы незаконно землями, заводами, угодьями, водяными и вѣтряными мельницами и другими заведеніями. Всѣ арендные договоры на владѣніе такими недвижимыми имуществами евреями, проживающими внѣ городовъ и мѣстечекъ и заключенные послѣ изданія закона 3 мая 1882 года, должны быть уничтожены, какъ незаконные. (Р. Ж.).

## О чемъ говорятъ.

Вотъ уже нѣсколько дней прошло съ тѣхъ поръ, какъ я вернулся изъ заграницы, отпускъ, данный мнѣ редакціей, давнымъ давно окончился, — а все-таки мнѣ не хочется возобновлять работу: я еще подъ впечатлѣніемъ поѣздки, мнѣ все еще мерещится степенная Вѣна съ ея величаво-спокойными дамами, вертлявыми кельнерами-дворниками, которыхъ встрѣчаешь лишь послѣ десяти часовъ вечера, потому, что приходится дать «тринкгельдъ», мерещатся великолѣпные Альпы, Базель, Цюрихъ, живописное озеро, мимо котораго бѣжитъ, поминутно прячась въ туннеляхъ, „экспрессъ“, смутно вспоминается шумный Парижъ, этотъ Римъ новѣйшаго времени, куда спѣшатъ люди со всѣхъ концовъ міра, гдѣ на любомъ бульварѣ можно легко встрѣтить бокъ-о-бокъ южноамериканца, незнающаго, какимъ образомъ отдѣлаться отъ двухъ-трехъ бѣшеныхъ милліоновъ, жилого сластолюбца, которому приснились, опостылили всѣ виды и фокусы наслажденія и скромнаго мыслителя ученаго, явившагося въ міровой родъ для того, чтобы проникнуть его богатые музеи и библіотеки... Удивительно, какъ благотворно дѣйствуетъ на человѣка западно-европейская атмосфера! Или потому, что съ переѣздомъ черезъ границу кончаются заботы о домѣ, о дѣлахъ, или потому, что за рубежемъ строй жизни иной, привычки и вкусы другіе, но стоитъ провести недѣлю—другую вдали отъ родныхъ палестинъ, чтобы уподобиться бедуину, принявшему живительную ванну по возвращеніи изъ скитаній по пустынѣ. О, съ какимъ удовольствіемъ обратилась-бы я къ моимъ соотечественникамъ съ совѣтомъ—бросить всѣ эти дѣла и непріятности, забыть на время надоѣвшія, набившія оскомину, навѣвающія смертельную тоску „злобы дня“ и уѣхать на нѣкоторое время!...

Путешествуйте, изучайте чужеземные нравы, вольной птицею носитесь по широкому свѣту, выше, выше поднимайте смѣлый взоръ—къ вѣчнымъ снѣгамъ неприступныхъ Альпъ, къ Кордильерамъ, не смущаясь разстояніемъ отъ Европы до Америки вовсе не далеко; теперь такого рода увеселительныя прогулки вокругъ свѣта совершаютъ даже на велосипедахъ... Наблюдайте, присматривайтесь, учитесь.. Къ чему? Хотя-бы для того, чтобы научиться, путешествуя заграницею, сильнѣе любить свою отчизну.

* * *

Кажется, нигдѣ такъ не боятся путешествій, какъ у насъ, гдѣ подавляющее большинство людей родится и умираетъ, не выѣхавъ сплошь и рядомъ за черту своего уѣзда. Можетъ быть, причина этого явленія кроется въ условіяхъ мѣстности, въ плохомъ состояніи дорогъ, особенно до-Петровскаго времени, вообще, въ тѣхъ трудностяхъ, какими въ старину было обставл

благотворно на душу, какъ путешествіе. Никакая книга не въ состояніи разсказать того, что видитъ туристъ, особенно—когда хочетъ и умѣетъ видѣть. Больше всего путешествуютъ англичане. Врядъ-ли найдется хотя-бы одинъ общественный дѣятель въ Англіи, который не исколесилъ-бы вдоль и поперегъ три четверти земного шара передъ тѣмъ, какъ появиться на общественной аренѣ. Въ любомъ отелѣ на континентѣ, въ любой картинной галлереѣ, въ любомъ музеѣ вы непремѣнно встрѣчаете сѣрый клѣтчатый пиджакъ и такого-же цвѣта нелорнету. Мистеръ Джонъ и миссъ Мэри—неизбѣжные аттрибуты всякой живописной мѣстности и всякаго достопримѣчательнаго клочка земли. Рѣже всего пускается въ путь благополучный россіянинъ, и то не иначе, какъ по настоянію врачей, посылающихъ паціентовъ въ тотъ или другой курортъ.

* * *

Долженъ, впрочемъ, оговориться, что въ послѣдніе годы въ этомъ отношеніи замѣчается рѣшительный поворотъ. Страхъ, внушаемый путешествіями, мало по малу проходитъ, и число туристовъ возрастаетъ съ каждымъ днемъ. Любимымъ мѣстомъ русскаго интеллигента является Парижъ, затѣмъ не мало русскихъ собирается въ Ниццѣ. Въ Парижѣ мнѣ и моему товарищу по путешествію понадобилась уютная, прилично убранная квартира. Собираясь прожить тамъ болѣе или менѣе продолжительное время, мы рѣшили, что меблированная квартира лучше отелей со его суетой. Мы запаслись въ справочной конторѣ сотней адресовъ и пустились въ поиски. Не чего и толковать, что свободныхъ квартиръ съ мебелью и безъ оной въ Парижѣ видимо—невидимо. Но вотъ что курьезно. Въ какую квартиру мы ни заходили, всюду оказывалось, что она занята или была занята русскимъ семействомъ. Попадаются консьержи, которые знаютъ нѣсколько русскихъ словъ. Если хотите, пристрастіе русскихъ къ Парижу объясняется довольно просто: есть масса лицъ, живущихъ исключительно рентою, доходами съ недвижимости. А для такихъ людей столица Франціи—истинный рай. Жизнь здѣсь бьетъ ключомъ и притомъ дешевизна. Пожалуй, въ Парижѣ жизнь дешевле, чѣмъ въ Петербургѣ. Надо только немножко знать городъ... Здѣсь никого и ничѣмъ удивить невозможно. Хотите—проживите милліонъ въ недѣлю, хотите—тратьте всего три франка въ день,—парижанинъ не обратитъ на васъ ни малѣйшаго вниманія. Онъ все видалъ на своемъ вѣку. Онъ видалъ самодуровъ, которые бросали прохожимъ съ балкона червонцы, встрѣчалъ также несчастныхъ, умиравшихъ на роскошномъ бульварѣ отъ голода. Въ этомъ отношеніи парижанинъ тотъ-же Вень-Акиба въ драмѣ Гудкова: Schon alles da gewesen! Все было, все старо! Развѣ, вотъ, эта русско-французская дружба... Это, дѣйствительно, явленіе новое, небывалое...

* * *

Немного времени прошло съ тѣхъ поръ, какъ въ послѣдній разъ я бесѣдовалъ съ читателемъ на страницахъ „Одесскихъ Новостей“,—и какъ много событій совершилось за столь значительный промежутокъ. Я былъ [illegible] разъ въ [illegible] ой большой газеты, когда пришла первая вѣсть о роковой болѣзни покойнаго Государя. Никто вѣримъ глазамъ. Мы всѣ смертны, никому неизбѣжать смерти. Но не хотѣлось вѣрить, что этотъ Колоссъ, Богатырь сраженъ смертельнымъ недугомъ... Невозможное стало явью, и въ Парижѣ, въ томъ Парижѣ, гдѣ годъ назадъ [illegible] лись сложенные накрестъ [illegible] вухъ дружественныхъ народовъ, явился свидѣтелемъ смерти [illegible] обнаруженныхъ французами [illegible] чаю кончины Миролюбивѣйшаго изъ Монарховъ. Великое участіе къ Россіи проявила Европа въ эти скорбные, исторические дни. Но симпатіи эти намъ дороги вдвойнѣ. Онѣ въ то-же время краснорѣчиво свидѣтельствуютъ о томъ уваженіи, какое снискалась Россія,—которую еще двадцать лѣтъ назадъ называли варварской,—въ глазахъ всего цивилизованнаго міра. „Россія,—говорить Пушкинъ,—вошла въ Европу, какъ спущенный корабль, при стукѣ топора и при громѣ пушекъ“. Но этотъ корабль внушалъ міру страхъ. Все на немъ было такъ великолѣпно, необыкновенно, ново и необычно, что люди отступили въ изумленіи. Тысячи небылицъ сложились о нравахъ сѣвернаго царства. Теперь страхъ прошелъ. Европа убѣдилась, что имѣетъ дѣло съ народомъ, богато одареннымъ и жаждущимъ просвѣщенія. Не дикарямъ-людоѣдомъ явился онъ, а человѣкомъ, сгорающимъ нетерпѣніемъ научиться у болѣе опытныхъ людей ему-разуму, заимствовать у нихъ все хорошее и полезное, не жертвуя, однако, своей самостоятельностью.

Лишь Богъ помогъ-бы русской груди
Вздохнуть пошире, повольнѣй!
Покажетъ Русь, что есть въ ней люди,
Что есть грядущее у ней...

И Богъ помогъ... Русь доказала, что есть въ ней люди и докажетъ это еще разъ.

Не надо только отчаиваться. Надо вооружиться терпѣніемъ и смиренно ждать въ постоянной готовности исполнить свой долгъ и всего себя отдать на служеніе горячо-любимой отчизнѣ.

Не померкло солнце земли русской, Юный Вождь ведетъ насъ на встрѣчу свѣтлому и лучезарному будущему.

*Оса.*

## Протопресвитеръ отецъ І. Л. Янышевъ.

Посѣтивъ вчера письмо духовника въ Бозѣ почившаго Монарха Александра III и свидѣтеля Его послѣднихъ страданій, І. Л. Янышева, считаемъ не лишнимъ сказать здѣсь нѣсколько словъ о достойномъ пастырѣ. О. Янышевъ, безспорно, принадлежитъ къ числу самыхъ блестящихъ проповѣдниковъ. Онъ воспитывался въ калужской семинаріи, а затѣмъ въ С.-Петербургской духовной академіи, гдѣ и окончилъ въ 1849 году курсъ ученія первымъ магистромъ, затѣмъ съ 1851 по 1855 г. состоялъ священникомъ православной церкви въ Висбаденѣ. Съ марта 1856 г. о. Янышевъ занималъ каѳедру богословія въ С.-Петербургскомъ университетѣ и посетъ ректора С.-Петербургской духовной академіи, а послѣ смерти протопресвитера о. Баженова занялъ почетное званіе духовника Его Величества и свою преподавательскую дѣятельность перенесъ въ Царскую Семью. Въ началѣ нынѣшняго года о. Янышевъ ѣздилъ въ Дармштадтъ

Протопрезвитеръ Янышевъ.
для наставленія въ православіи Государыни Императрицы Александры Ѳеодоровны.

## Ко дню ангела о. Іоанна Кронштадтскаго.

Празднованіе дня ангела о. Іоанна состоялось въ Кронштадтѣ вмѣсто 19 октября, 10 ноября, и было пріурочено къ годовому собранію членовъ Кронштадтскаго Андреевскаго приходского попечительства.

Какъ только о. Іоаннъ вступилъ въ залъ, дѣти запѣли сначала тропарь св. Іоанну Рыльскому, а затѣмъ кантату, спеціально сочиненную къ этому дню регентомъ хора попечительства...

Отецъ Іоаннъ раскланивается во всѣ стороны, произноситъ: «благодарю васъ... благодарю всѣхъ... спасибо, дѣтки».

Къ пастырю обращается предсѣдатель капитанъ 1 ранга Н. Н. Шеманъ.

«Батюшка», говоритъ онъ громкимъ, звучнымъ голосомъ: «мы не могли поздравить васъ лично въ день вашего ангела—19 октября. Вы были далеко отъ насъ—въ Ливадіи. Позвольте-же сдѣлать это сегодня»...

Нѣсколько секундъ проходитъ въ какомъ-то тяжеломъ, напряженномъ молчаніи. Наконецъ, батюшка тяжело вздыхаетъ и произноситъ тихо, но внятно, слѣдующее: «Хотя намъ и не удалось вымолить у Господа Бога драгоцѣнную жизнь въ Бозѣ почившаго Государя, но зато Господь послалъ Ему прекрасный конецъ. Прекрасное царствованіе Онъ увѣнчалъ прекраснымъ концомъ. Въ Бозѣ почившій Государь три раза пріобщался Святыхъ Таинъ, три раза пользовался моими смиренными молитвами, и я удостоился великаго счастья держать надъ Нимъ руки въ послѣднія минуты Его жизни».

Отецъ Іоаннъ умолкаетъ. На глазахъ его видны слезы... Къ креслу пастыря приближаются воспитанники попечительства съ подарками — образцами рукодѣлій. Они передаютъ пастырю вышитую подушку, коврикъ, корзину для бумагъ и, повидимому, отлично сшитые сапоги. Каждаго ребенка о. Іоаннъ гладитъ по головѣ, для каждаго онъ находитъ ласковое слово... Чествованіе закончилось пѣніемъ «Многія лѣта».

## Памяти Рубинштейна.

Предсѣдательницею Императорскаго русскаго музыкальнаго общества, Ея Императорскимъ Высочествомъ Великою Княгинею Александрою Іосифовною, прислана, по словамъ столичныхъ газетъ, 8-го ноября, вице-предсѣдателю об—ва, Н. И. Столповскому, слѣдующая телеграмма:

«Потрясе скорбнымъ извѣщеніемъ о неожиданной кончинѣ нашего Рубинштейна, нашей гордости и славы. Это великая утрата для нашего общества, для всего музыкальнаго міра и для искусства. Скорблю вмѣстѣ съ дирекціей и консерваторіей о незабвенномъ директорѣ и геніальномъ музыкантѣ.

«АЛЕКСАНДРА».

В. А. Рубинштейнъ получила отъ генералъ-интенданта придворныхъ театровъ императора Вильгельма графа фонъ-Рохберга слѣдующую телеграмму:

«Глубочайшимъ образомъ огорченный неожиданной кончиною Антона Рубинштейна, позволяю себѣ выразить вамъ и всему вашему семейству сердечное мое участіе въ вашей потерѣ. Память о вашемъ супругѣ, великомъ художникѣ музыкальнаго искусства и благороднѣйшемъ сердцѣ, останется навѣкъ незагладимой здѣсь, въ Берлинѣ, какъ и во всѣхъ другихъ мѣстахъ».

Въ Берлинѣ уже возникла мысль почтить память А. Г. устройствомъ концерта, въ которомъ выдающіеся артисты будутъ играть исключительно его произведенія“.

12-го ноября почти во всѣхъ концертахъ Лондона исполнялись пьесы покойнаго Рубинштейна и отрывки изъ его оперъ. Въ Crystall-Palace была исполнена увертюра «Дмитрія Донского».

Во время похоронъ А. Г. Рубинштейна участвовавшія въ процессіи депутаціи распредѣлены были слѣдующимъ образомъ: I. Императорское русское музыкальное об—во (распорядитель А. М. Климченко). II. Дирекція Императорскихъ театровъ (распорядители К. Р. Гершельманъ и К. А. Кучера) III. Частныя музыкальныя об—ва (расп. Н. В. Галкинъ). IV. Ученыя и художеств. учрежденія и учебныя заведенія (расп. Н. Ф. Сазоновъ; его помощники: гг. Корвинъ-Круковскій, Усачевъ и Черновъ). V. Городскія учрежденія (распоряд. А. Я. Морозовъ). VI. Періодическая печать (расп. П. И. Вейнбергъ). VII. Благотворительныя учрежденія (расп. Л. Г. Янсвлевъ). IX. Разныя учр. (расп. О. О. Палечекъ).

Кромѣ того, распорядителями были: Мельниковъ, Фигнеръ, Герке, Потоженъ, Самусь и др.

Талантливый поэтъ С. І. Фругъ посвятилъ А. Г. Рубинштейну слѣдующее стихотвореніе:

Роялъ-гремѣлъ. Волнами звуки
Текли въ невѣдомую даль.
Молилась скорбь, рыдали муки
И вѣяла кроткая печаль.
Подъ голубой фатою треза
Мелькала, вѣя сладкимъ сномъ,
И сонмъ тѣней стоялъ кругомъ,
Молитвѣ чудной внемля
Внимая въ сумракѣ ночномъ...

Гроза въ лѣсу... Кипитъ пучина
Изъ бѣлой пѣны буйныхъ водъ
Выходитъ стройная «Ундина»...

На шумномъ форумѣ народъ
Встрѣчаетъ кесаря... Чу! Грохотъ,
Рыданья, крики... Римъ въ огнѣ—
И «Нерона» безумный хохотъ..

Кавказъ. Въ туманной вышинѣ
Печальный «Демонъ»... Міръ безсильный
Лежитъ предъ нимъ, покрытый тьмой...
Кроваво-огненной каймой
Сверкаютъ бархатныя крылья...

Толпа опричниковъ. Гудитъ
Набатъ надъ мрачною Москвою,—
Съ подъятой гордо головою
На казнь «Калашниковъ» идетъ...

Отвагой львиной пламенѣя
Подъ грознымъ стягомъ «Маккавея»
Некутъ бойцы въ багровой мглѣ...

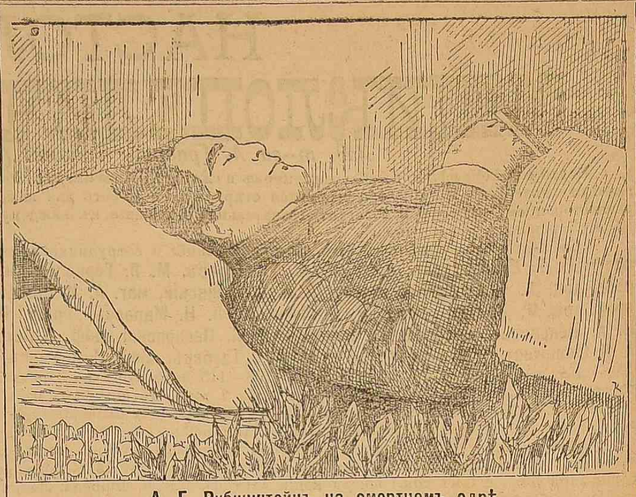

А. Г. Рубинштейнъ на смертномъ одрѣ.

Синай. На сумрачной скалѣ
Стоитъ, въ пустыню искры сѣя,
Могучій образъ «Моисея»!
У ногъ—разбитая скрижаль;
Съ тоскою вверхъ простерты руки...

Рояль гремѣлъ. Волнами звуки
Лились въ невѣдомую даль...
И вдругъ—повѣявъ мглой свинцовой,
Явился призракъ, духъ суровый...
Черна, костлява и жестка,
Легла на клавиши рука...
Аккордъ пугливый, стонъ прощальный,
Глухой, протяжный и печальный...
И смолкло все...
Но гдѣ-жъ она,
Гдѣ смерть? Гдѣ власть ея, гдѣ сила?—

Предъ нимъ угрюмая могила
Лежитъ—тѣсна и холодна;
Застыла грудь; недвижны руки.
Рояль умолкъ... А звуки, звуки
Текутъ, кремятъ! Ихъ властный бѣгъ
И сонъ, и смерть, и пробѣ минуетъ:
Они живутъ, они ликуютъ
И неумолкнуть имъ во вѣки!...

## МѢСТНЫЯ НОВОСТИ

На телеграмму, посланную Ея Императорскому Величеству Государынѣ Императрицѣ Александрѣ Ѳеодоровнѣ попечительницею мѣстной общины Краснаго Креста графинею Е. В. Капнистъ, ея сіятельство имѣла счастье получить третьяго дня слѣдующій отвѣтъ:

*„Прошу передать дамамъ общества Краснаго Креста и сестрамъ Касперовской общины Нашу благодарность за принесенныя Намъ поздравленія и выраженныя чувства.*

*АЛЕКСАНДРА“.*

Всеподданнѣйшее поздравленіе было принесено графинею Е. В. Капнистъ въ слѣдующей телеграммѣ:

«Петербургъ.

Ея Императорскому Величеству Государынѣ Императрицѣ Маріи Ѳеодоровнѣ.

Дамы-члены общества Краснаго Креста и сестры Касперовской общины дерзаютъ выразить Вашему Императорскому Величеству свои вѣрноподданническія поздравленія по случаю Бракосочетанія Вашего Августѣйшаго Сына, Нашего возлюбленнаго Монарха. Въ эти дни скорби и печали Вы, Ваше Императорское Величество, подали всѣмъ русскимъ женамъ и матерямъ такой умилительный примѣръ покорности Волѣ Божьей и твердости духа, передъ которымъ благоговѣетъ вся Россія. Да пошлетъ-же Милосердный Господь Вамъ утѣшеніе въ счастіи Вѣнценосной Четы.

Попечительница Касперовской общины *(графиня Капнистъ.)*

*** На посланную главнымъ командиромъ флота и портовъ Чернаго моря вице-адмираломъ П. В. Копытовымъ телеграмму 14 ноября 1894 г. Его Императорскому Высочеству Великому Князю Алексѣю Александровичу слѣдующаго содержанія:

«Всѣ чины Черноморскаго флота, управленій, ихъ семьи и я всепреданнѣйше просимъ Ваше Императорское Высочество повергнуть къ стопамъ Ея Императорскаго Величества Государыни Императрицы Маріи Ѳеодоровны искреннѣйшія поздравленія съ сегодняшнимъ высокоторжественнымъ днемъ рожденія Ея Императорскаго Величества, а также и Высочайшаго Бракосочетанія. Горячо молимъ Всевышняго даровать близкимъ и дорогимъ сердцу Ея Императорскаго Величества Августѣйшимъ Высокопоковорачимымъ многіе счастливые годы на всегдашнее утѣшеніе и радость Ея Императорскаго Величества».

Адмиралъ удостоился получить отъ Его Императорскаго Высочества Великаго Князя Алексѣя Александровича слѣдующій отвѣтъ:

„Государыня Императрица Марія Ѳеодоровна поручила Мнѣ искренно благодарить черноморцевъ, ихъ семьи и васъ за выраженія сердечныхъ чувствъ, глубоко тронувшихъ Ея Величество.

Генералъ-Адмиралъ *Алексѣй*».

(Кр. В.).

*** Одесское отдѣленіе Императорскаго русскаго техническаго общества единогласно постановило вчера, предъ открытіемъ общаго собранія повергнуть черезъ Августѣйшаго предсѣдателя Великаго Князя Александра Михаиловича всеподданѣйшій адресъ съ выраженіемъ вѣрноподданническихъ чувствъ Ихъ Императорскимъ Величествамъ по случаю совершившагося Бракосочетанія Ихъ Величествъ.

*** На общемъ собраніи членовъ мѣстнаго отдѣленія Императорскаго русскаго технического общества, состоявшемся вчера, предъ открытіемъ засѣданія было отслужено благодарственное Господу Богу молебствіе по случаю Бракосочетанія Ихъ Императорскихъ Величествъ. Молебствіе закончилось провозглашеніемъ многолѣтія Ихъ Императорскимъ Величествамъ, Августѣйшей Родительницѣ Его Императорскаго Величества, Государю Наслѣднику Цесаревичу и всему Царствующему Дому. На молебствіи присутствовалъ предсѣдатель мѣстнаго отдѣленія проф. В. Н. Лигинъ, члены отдѣловъ, во главѣ съ ихъ предсѣдателями, и много публики.

*** Вчера въ 2 часа дня, въ помѣщеніи гор. съѣзда мир. судей собрались предсѣдатель гор. съѣзда С. И. Знаменскій, непремѣнный членъ съѣзда проф. К. К. Дыновскій, многіе участковые и почетные мир. судьи для выслушанія присланной прокуроромъ окр. суда выписки изъ Высочайшаго Манифеста, касающейся лицъ, приговоренныхъ къ аресту.

*** Въ память въ Бозѣ почившаго Государя Императора Александра III. Служащіе въ канцеляріи город. съѣзда миров. судей обратились съ ходатайствомъ къ предсѣдателю гор. съѣзда С. И. Знаменскому разрѣшить имъ пріобрѣсти на собственныя средства образъ св. Александра Невскаго съ неугасаемой лампадой въ память Императора Александра III. С. И. Знаменскій весьма сочувственно отнесся къ предложенію своихъ подчиненныхъ и на-дняхъ образъ будетъ доставленъ изъ Петербурга и установленъ въ первой пріемной комнатѣ гор. съѣзда.

*** Предводитель дворянства Херсонской губ. т. сов. И. И. Курисъ и предсѣдатель одесской уѣздной земской управы В. В. Якунинъ ожидаются сегодня въ Одессу изъ Петербурга, куда ѣздили для возложенія вѣнка отъ херсонскаго дворянства на гробъ въ Бозѣ почивающаго Государя Императора Александра III-го.

*** Одесскій гор. гол. т. сов. Г. Г. Маразли ожидается завтра въ Одессу изъ Петербурга.

*** Пріѣздъ генералъ-лейтенанта В. И. Яновскаго. Вновь назначенный начальникомъ штаба 8 армейскаго корпуса генералъ-лейтенантъ В. И. Яновскій прибылъ въ Одессу и вступилъ въ отправленіе своихъ служебныхъ обязанностей.

*** Предсѣдателемъ постоянной комиссіи по техническому образованію, вчера, въ общемъ собраніи членовъ мѣстнаго отдѣленія Императорскаго русскаго технического общества избранъ вновь проф. В. Н. Лигинъ.

*** Очередное засѣданіе думы назначено на среду, 24 ноября. Засѣданіе продолжится дня 2—3.

*** Серьезный экономическій бичъ. Въ земской управѣ продолжаютъ поступать заявленія о продолжающемся въ уѣздѣ нашествіи полевыхъ мышей. Въ теченіе уже двухъ мѣсяцевъ мыши причиняютъ убытки крестьянамъ, проникая не только въ погреба и амбары, но даже въ жилыя строенія, уничтожая послѣдній скарбъ населенія. Для борьбы съ этимъ бичемъ земской управой послана лефреровская лимфа.

*** О сельско-хозяйственныхъ комитетахъ. Министерство земледѣлія и государственныхъ имуществъ обратилось въ земскія учрежденія и общ. сельскаго хозяйства южной Россіи съ предложеніемъ высказаться по поводу стоящаго на очереди въ министерствѣ вопроса объ организаціи сельско-хозяйственныхъ комитетовъ. Министерство запрашиваетъ мнѣнія, на сколько желательно открытіе этихъ комитетовъ. Предсѣдатель одес. земской управы В. В. Якунинъ составилъ цѣлый проектъ, который передалъ губернской земской управѣ, а послѣдняя—министерству земледѣлія. Также представленъ отзывъ и обществомъ сельскаго-хозяйства южной Россіи. Въ отзывахъ высказывается тотъ взглядъ, что введеніе комитетовъ желательно одновременно при уѣздной и губернской земскихъ управахъ. Затѣмъ, комитеты должны собираться періодически и разсматривать вопросы о земледѣліи и сельскомъ хозяйствѣ.

*** На послѣднихъ засѣданіяхъ гор. финансовой коммисіи разсмотрѣнъ былъ бюджетъ гор. управы на 1895 г. Въ завтрашнемъ засѣданіи коммисіи доложены будутъ доклады, предстоящіе къ разсмотрѣнію въ предстоящемъ засѣданіи думы.

*** Непремѣнный членъ город. съѣзда миров. судей профессоръ Новороссійскаго университета К. К. Дыновскій сегодня съ курьерскимъ поѣздомъ выѣзжаетъ въ Петербургъ въ разрѣшенный ему 10-ти-дневный отпускъ. Обязанности непремѣннаго члена будетъ исполнять первоприсутствующій сиротскаго суда г. Цитовичъ.

*** Освященіе новаго зданія бактеріологической станціи, сооруженной на средства городского головы Г. Г. Маразли, послѣдуетъ послѣ возвращенія Г. Г. изъ Петербурга въ Одессу. Къ тому-же времени предполагается и переходъ станціи изъ стараго помѣщенія.

*** Общее собраніе Крымскаго горнаго клуба происходило третьяго дня. Въ собраніи приватъ-доцентъ Новороссійскаго университета И. Яворскій подѣлился съ членами клуба своими впечатлѣніями, вынесенными изъ поѣздки текущимъ лѣтомъ по Туркестану. Послушать это сообщеніе собралось много членовъ клуба, а также нѣсколько студентовъ.

*** Въ одес. женское благотворительное общество поступило заявленіе члена правленія В. И. Посоховой объ отказѣ ея отъ этого званія. В. И. Посохова прослужила на пользу общества 12 лѣтъ, принимая всегда въ дѣлахъ его горячее участіе. Правленіе общества постановило выразить В. И. сожалѣніе по поводу ухода и представить ея заявленіе на разсмотрѣніе помощника главнаго попечителя Императорскаго человѣколюбиваго общества.

*** Записки Императорскаго общества сельскаго хозяйства Южной Россіи. Въ только что появившейся ноябрьской книгѣ этихъ записокъ помѣщено продолженіе статьи Т. И. Осадчія «Крестьянскія земельныя пріобрѣтенія въ Херсонской губерніи, а также статьи В. А. Бертенсона «Шелководство въ Херсонской, Бессарабской и Таврической губерніяхъ и мѣры къ его развитію» и доктора химіи Я. Н. Гинзбурга «О дрожжахъ чистой культуры и ихъ примѣненіи въ пивовареніи, винокуреніи и винодѣліи».

Статья В. А Бертенсона, составляющая какъ-бы начало цѣлаго ряда статей изъ области шелководства, дастъ много интересныхъ данныхъ. Всю посвященную имъ мѣстность г. Бертенсонъ раздѣляетъ на главный районъ, въ которомъ шелководство сохранилось еще съ отдаленныхъ временъ и наиважнѣйшимъ округомъ въ которомъ являются Бессарабскій (южные уѣзды),—и второстепенный районъ (большею частью Таврическая г.), гдѣ замѣчается недостатокъ тутовыхъ деревьевъ, незнакомство населенія съ шелководствомъ и отсутствіе сбыта коконовъ.

*** Въ одесское мѣстное управленіе общества Краснаго Креста поступило съ 1 по 16 ноября пожертвованій на памятникъ въ Бозѣ почившему Государю Императору Александру III. *По контрагентной книжкѣ № 3*, отъ Корчинскаго 5 р., Маргуліуса 10 р., Иванова 5 р., Пташникова 50 р., Кузнецова 5 р., Полѣнова 20 р., Шмуевича 2 р., Трухина 3 р., Страуса 25 р., С. О. Рабиновича 25 р., Кузнецовой 1 р., Клеймана 50 р., Малаховскаго 10 р., Назарова 1 р., Амбатьелло 10 р., Львовскаго 5 р., Маркуса 3 р., Лемме 50 р., Д. П. Бенетато 50 р.; *по книжкѣ № 1, по.* 1: отъ П. Крылова 10 р.; всего 340 р.

Пожертвованія принимаются: у казначея общества Краснаго Креста И. Г. Бутина (Пушкинская, 23); въ Касперовской общинѣ; въ обществѣ взаимнаго кредита; въ одесской городской управѣ.

*** Въ публичномъ засѣданіи харьковскаго историко-филологическаго общества, состоявшемся 13 ноября въ память Г. С. Сковороды, прочитана была слѣдующая телеграмма отъ двухъ одесскихъ ученыхъ историческихъ обществъ за подписью профессора А. И. Маркевича:

Члены одесскихъ историческихъ обществъ просятъ благодарить общество за возстановленіе памяти мудраго и дѣтски незлобиваго украинскаго философа и поздравить съ успѣшнымъ окончаніемъ дѣла.

*** Конкурсное управленіе по дѣламъ скрывшагося несостоятельнаго должника Леопа Фишмана, имѣло на-дняхъ, какъ мы уже сообщали, общее собраніе кредиторовъ, въ которомъ было сдѣлано слѣдующее постановленіе: въ виду предстоящей 15 декабря уплаты процентовъ гор. кредитному обществу за 4 дома, оставленные Фишманомъ, вызвать желающаго дать подъ закладъ одного или двухъ домовъ 18 тыс. руб. на 8 проц. годовыхъ для уплаты этихъ денегъ обществу. Третьяго дня на имя конкурснаго управленія получено было заявленіе одного изъ крупныхъ кредиторовъ А. Ш. Гринберга, въ которомъ онъ говоритъ, что мѣстный домовладѣлецъ А. М. Бродскій намѣренъ дать требуемые 18 тыс. руб. для уплаты процентовъ кредитному обществу за дома Л. Фишмана.

*** Нидерландскій консулъ Р. Мунцъ отправился вчера заграницу по дѣламъ службы.

*** Къ эмиграціи евреевъ. Въ спб. центральномъ комитетѣ еврейскаго колонизаціоннаго общества и состоящемъ при немъ совѣщательномъ бюро разрабатываются предположенія объ упорядоченіи транспортировки русскихъ эмигрантовъ и предохраненіи ихъ отъ произвола капитана и экипажа, предупрежденіи несчастныхъ случаевъ съ эмигрантами и грубаго съ ними обращенія. За іюль, августъ и сентябрь 1894 г. черезъ Антверпенъ эмигрировало 115 русскихъ уроженцевъ (почти все евреи), въ томъ числѣ 48 мужчинъ и 67 женщинъ. Изъ нихъ 39 направились въ Сѣв. Амер. Соединенные Штаты, а 76 въ Канаду.

*** Выборы въ ремесленную управу по восточному цеху дали слѣд. результаты: старшиною избранъ И. Волынскій, товарищемъ Я. Рендъ и Г. Свиноѣбачаръ, гласными А. Сукенковъ и И. Слинко, экспертами М. Френкель и С. Макеевичъ. Обложены цеховыми сборами: мастера по 2 р. 24 к., иностранцы по 30 р., при переходѣ въ подмастерья ученикъ платитъ 1 р. 50 к., одиноко-работніе 10 р. Жалованья старшинѣ положено 20 проц.

*** Выборы по колбасному цеху прошли нѣсколько бурно. Старшиною избранъ И. Бренеръ, товарищемъ М. Карфельдъ и Х. Неофитъ, экспертами Л. Шлезъ и К. Эльвангеръ, И. Луцкій и И. Шейнисъ. Затѣмъ, состоялось обложеніе цеховыми сборами: мастера по 5 р., купцы по 50 р., подмастерья по 1 р., за переходъ изъ учениковъ въ подмастерья 1 р. 50 к., одиноко-работніе по 10 руб., магазины, торгующіе гастрономическими товарами по 15 р., мясныя и колбасныя лавки по 50 р., лавки, торгующія сосисками 5 р., бакалейные и винные магазины, торгующіе колбасой, 5 р.; экспертамъ за экспертизу 2 р. Жалованья старшинѣ положено 30 проц.

*** Владѣльцы колбасныхъ фабрикъ въ Одессѣ на общемъ собраніи постановили ходатайствовать предъ г. одес. градоначальникомъ генералъ-лейтенантомъ П. А. Зеленымъ о разрѣшеніи производить работы на фабрикахъ гораздо позже, чѣмъ это до сихъ поръ практикуется. Свое ходатайство фабриканты мотивируютъ тѣмъ, что мясо привозится изъ боенъ очень поздно, и они не имѣютъ возможности производить работы, такъ какъ по обязательнымъ постановленіямъ, воспрещено производить работу позже 7 час. вечера. Оставляя-же не обработанное мясо до слѣдующаго дня, владѣльцы фабрикъ несутъ большіе убытки, такъ какъ оно портится.

*** Народныя чтенія. Въ воскресенье, 20 ноября, въ 1 ч. дня, состоятся слѣд. народныя чтенія. Въ аудиторіи на Сл.-Романовкѣ С. Г. Крапивинъ прочт. «Просвѣтитель восточной Сибири». Въ гор. аудиторіи К. А. Иваненко прочт. «Крыловъ и его басни». Въ тотъ-же день, въ 7 ч. веч., въ гор. аудиторіи состоится общедоступная лекція, устр. одес. слав. общ. проф. А. И. Маркевичъ прочт. о Крыловѣ. Прогр. лекціи: Популярность И. А. Крылова и его басенъ. Біографія И. А. Крылова: родители его, воспитаніе, первоначальная служба въ Твери и С.-Петербургѣ. Сочиненія и журнальная дѣятельность. Жизнь въ провинціи. Появленіе басенъ Крылова и его знаменитость. Окончаніе біографіи Крылова. Характеристика И. А. Крылова, какъ человѣка и какъ писателя. Басни И. А. Крылова. Понятіе о баснѣ вообще и ея значеніе; важнѣйшіе баснописцы, иностранные и русскіе, до Крылова. Группировка басенъ Крылова и анализъ нѣкоторыхъ группъ. Достоинство басенъ Крылова. Художественность ихъ и народность. Внѣшняя сторона басенъ (языкъ, слогъ, стихъ). Мораль у Крылова. Пригодность его басенъ для дѣтскаго возраста. Значеніе Крылова въ исторіи рус. литературы.

По окончаніи лекціи состоится музыкальное отдѣленіе.

Въ понедѣльникъ, 21 ноября, въ 7 ч. веч. состоится драм. вечеръ. Предст. буд. др. Островскаго: «Грѣхъ да бѣда на кого не живетъ».

*** Торги. Третьяго дня и вчера въ помѣщеніи гор. управы происходили торги на отдачу мѣстъ на Прохоровской площ. подъ торговлю. Отдано 150 мѣстъ и выручено 2995 руб.

*** Засѣданіе математическаго отдѣленія новороссійскаго общества естествоиспытателей по элементарной математикѣ и физикѣ состоится въ пятницу, 18 ноября сего 1894 г., въ 7 час. вечера, въ зданіи университета. В. А. Циммерманъ сдѣлаетъ сообщеніе: «Ариѳметика 1—3 кл.».

*** На химическую лабораторію проф. А. А. Верига торговымъ смотрителемъ г. Янышевскимъ доставлены 2 пробы молока кипяченаго и сырого. Пробы эти были взяты у одного изъ торговцевъ Серединской пл. По произведенному анализу оказалось, что кипяченое молоко, отъ продолжительнаго сохраненія, негодно къ употребленію. Сырое-же молоко разбавлено водою.

*** Вниманію добрыхъ людей. Въ домѣ Аксенади, на углу Малороссійской и Конной площ., въ квартирѣ № 3, страшно бѣдствуютъ двѣ сгорбленныя старушки, вдова Александра Новицкая съ больной сестрой. Сестрамъ на видъ лѣтъ 60—70, но въ дѣйствительности имъ только 35 и 45 лѣтъ. «Старушки» борются съ нуждой, а теперь силъ уже не хватаетъ.

*** Погребены на 2 евр. кладб.: 16 нояб. од. мѣщ. Л. Мильхикеръ 50 л., стар. мѣщ. М. Ганевская 31 г., од. мѣщ. С. Вреймантъ 35 л., одес. мѣщ. А. Ротманскій 19 л. и 2 мал., 17 нояб.—одесскій мѣщ.. С. Камлевъ 70 л., рядъ. зап. арміи Л. Шнайдерманъ 26 л., фаст. мѣщ. Ш. Рабиновичъ 55 л., отст. ряд. М. Райхертъ 56 л. и 2 мал.

### Городскія происшествія.

Въ трактирѣ Гринштейна, по Николаевск. дор., скоропостижно скончался П. Гласковъ. Трупъ отправленъ въ анатомическій покой.

— Въ гор. больницу доставленъ кузнецъ С. Старыхъ, котораго лошадь ударила ногой въ бокъ.

— Вчера, во время выборовъ должностныхъ лицъ колбасного цеха, у И. Луцкаго похищена каракулевая шапка.

---

Въ главную контору «Одес. Нов.» поступило отъ неизвѣстнаго въ пользу семьи Инкберъ 1 руб.

## Изо дня въ день.

Съ нашимъ Городскимъ театромъ творится нѣчто необыкновенное.

Злополучное дѣтище, съ самаго рожденія причиняющее непріятности всѣмъ, имѣющимъ къ нему какое-бы то ни было отношеніе.

Ни одинъ антрепренеръ не могъ справиться. Наконецъ, вмѣсто одного трое явилось, а дѣло все-таки неладится.

Злые языки говорятъ, что итальянской оперы до поста не будетъ. Нѣтъ дыма безъ огня.—Говорятъ—значитъ есть основаніе. Volens-nolens ждите до поста.

Пока-же настанетъ постъ, ея постъ займутъ малороссы или оперетка.

Рѣшеніе этого вопроса всецѣло зависитъ отъ театральной коммисіи, которая до сихъ поръ не можетъ придти къ заключенію, что доблестнѣй для сердца и ума: „смотрите здѣсь, смотрите тамъ“ или «пють вѣтры, вють буйны»... Въ данную минуту побѣдили „вѣтры буйны“ во славѣ съ Дузе изъ пѣдь Полтавы—г-жей Заньковецкой. Пройдетъ недѣли три—четыре, малороссы уже кончатъ, опера еще не начнетъ и знаменитыхъ пѣвцовъ изъ Милана замѣнитъ менѣе знаменитый «Пѣвецъ изъ Палермо».

Не знаю, справедливы ли эти слухи, но во всякомъ случаѣ нашъ городской театръ не имѣетъ постояннаго, опредѣленнаго облика и на немъ все время отмечаются чего-то цыганскаго, кочующаго, бродячаго. Временно гостинная драма чуть-ли не закончила „Цыганкой Зандой“, малороссы отравляютъ „Цыганской Азой“, а впереди „Цыганскія пѣсни». Врядъ-ли этимъ „цыганамъ“ нужно роскошное, милліонное зданіе.

Этимъ я вовсе не желаю умалить достоинства малороссійской труппы. Именъ г-жъ Заньковецкой, Затыркевичъ и г. Садовскаго весьма почтенны и они вполнѣ заслуженно пользуются завидной репутаціей талантливыхъ артистовъ, но... мы ждемъ оперы и вправѣ думать, что на афишѣ Городского театра въ разгарѣ сезона увидимъ не „Цыганку Азу“.

Не удовольствоваться-же въ самомъ дѣлѣ тѣмъ, что Русскій театръ въ пику Городскому затѣваетъ постановку оперы (ого!) и на будущей недѣлѣ состоится „Сальку“.

Все это было-бы смѣшно, когда бы не было такъ грустно!

Положимъ, смѣлость города беретъ, но не всегда той-же смѣлостью можно брать... сборы... Все хорошо въ свое время и на своемъ мѣстѣ.

Только-что получилъ пріятное извѣстіе: антреприза Городского театра заявляетъ, что ангажированная [illegible] труппа [illegible] нарушила, авансъ въ размѣрѣ 35 т. франковъ [illegible] прибыла артистовъ въ

## НОВОСТИ ТЕАТРА И ЗРѢЛИЩЪ.

**«Вице-адмиралъ».** Поставленная третьяго дня веселая оперетка Миллекера «Вице-адмиралъ» прошла въ общемъ довольно стройно. Г. Рутковскій въ роли нищаго вице-адмирала былъ великолѣпенъ. Очень мило провела роль Зябелины г-жа Смолина. У г-жи Струйской (Серафина) хорошенькій голосокъ, надъ которымъ стоитъ поработать. Артистка постъ не совсѣмъ увѣренно и какъ будто боится давать звукъ, въ особенности на верхнихъ нотахъ. Что касается г-жи Торреціано, то въ исполненіи роли Джильды, сказался недостатокъ артистки—отсутствіе гибкости въ голосѣ, вслѣдствіе чего нѣкоторые темпы затягивались, напр., въ испанской пѣсенкѣ во 2 актѣ. Не отрицая достоинствъ г-жи Торреціано, какъ опытной артистки, мы предпочли-бы видѣть въ этой партіи г-жу Марченко, у которой голосовыя средства обладаютъ большей гибкостью. Всѣ остальные артисты имѣли успѣхъ, въ томъ числѣ и г. Судьбининъ въ роли испанскаго гранда.

**Зритель изъ партера.**

Артистъ Рощинъ-Инсаровъ отправился вчера изъ Одессы въ Николаевъ, а оттуда поѣдетъ въ Ростовъ-на-Дону.

Оперетточная труппа И. И. Киселевича вчера проѣзжала изъ Севастополя черезъ Одессу, направилась въ Николаевъ.

## НОВОСТИ ЮГА

*(Отъ нашихъ корреспондентовъ).*

**ХЕРСОНЪ**, 16 ноября.

12 и 13 ноября въ гор. собраніи читаны профессоромъ Г. Е. Афанасьевымъ 2 лекціи о Наполеонѣ. Аудиторія въ оба раза была малочисленная, что слишкомъ обидно какъ для почтеннаго лектора, такъ и для общественной библіотеки, въ пользу которой былъ предназначенъ сборъ съ лекцій. Почтенный лекторъ читалъ свою лекцію живо, увлекательно, красиво. Присутствовавшіе встрѣчали и провожали гостя шумными аплодисментами. Немного, но все исключительно интеллигентные аудиторіи много благодарны дирекціи общественной библіотеки за попытку ея привить херсонцамъ любовь къ разумному развлеченію; намъ такъ рѣдко приходится слышать живое, разумное слово... Вотъ теперь только предстоитъ удовольствіе присутствовать на засѣданіяхъ губернскаго земскаго собранія, которое имѣетъ открыться сегодня въ 1 часъ дня. Засѣданія будутъ имѣть мѣсто въ залѣ городского собранія, при чемъ къ услугамъ публики предоставлены хоры. Большой интересъ вызываютъ доклады: о разрѣшеніи земскимъ врачамъ знакомить учениковъ народныхъ школъ съ краткими правилами гигіены и санитаріи, о постройкѣ психіатрической лѣчебницы, объ учрежденіи въ г. Херсонѣ исправительнаго пріюта, о пріютѣ для подкидышей, о мѣрахъ противъ эпидеміи, о постройкѣ грязелѣчебницы на Андреевскомъ лиманѣ, объ ассигнованіи Николаевскому дѣтскому пріюту въ Херсонѣ пособія въ 3.000 р. etc... О всѣхъ подлежащихъ обсужденію губернскаго земскаго собранія вопросахъ мы будемъ давать краткіе рефераты. Предсѣдателемъ губернскаго собранія вмѣсто губернскаго предводителя дворянства Н. Н. Куриса имѣетъ быть сдесскій уѣздный предводитель дворянства г. Сухомлинскій управляющій государственными имуществами Харьковской и Полтавской губерніи Ѳ. П. Никитинъ.

### *Изъ газетъ*

**ХАРЬКОВЪ.** Извѣстный московскій профессоръ Г. А. Захарьинъ поститъ 14 ноября Харьковъ. Профессоръ пріѣхалъ утромъ, вызванный къ одной больной, живущей въ своемъ подгородномъ имѣніи и вечеромъ выѣхалъ обратно въ Москву.

(Х. Г. В.)

**ДВИНСКЪ.** Здѣсь жилъ саложникъ Экертъ. Въ базарный день онъ встрѣтился съ кумомъ и тремя пріятелями и началась попойка. Обнимаясь и цѣлуясь, они весело бесѣдовали, но когда пришлось платить за угощеніе, возникъ споръ. Напрасно жена и дѣти Экерта ждали его возвращенія: домой онъ уже больше не явился. Обезображенный трупъ его найденъ былъ на дорогѣ, недалеко отъ толкучаго рынка. Кумъ и другіе собутыльники Экерта были арестованы, но виновными себя не признали, объясняя, что они только побили его и оставили лежать на дорогѣ и что, вѣроятно, его задавили извозчики. (Вонъ.)

**БАЛАХНА**, Нижегородской губ. Уѣздное земское собраніе на-дняхъ постановило образовать коммисію для представленія будущему XXXI очередному земскому собранію доклада о всеобщемъ народномъ обученіи въ Балахнинскомъ уѣздѣ и для выработки плана сѣти училищъ по примѣру новогородскаго земства.

**РОСТОВЪ.** Въ 7 вер. отъ Ростова, на переѣздѣ, подъ поѣздъ попалъ какой-то человѣкъ съ дрогами. Лошадь успѣла проскочить, но дроги попали подъ поѣздъ и были разбиты; находившагося на нихъ человѣка задавило на-смерть. (П. К.).

## Торговля и промышленность.

**Одесса**, 17 ноября.

Биржа. Сегодняшнее собраніе берлинской биржи открылось при курсѣ 220¾ мар. Затѣмъ, кредитные рубли упали на ¼ мар.

Фунты стерлинговъ обращались 9 р. 21 к.—9 р. 22 к.

Хлѣбный рынокъ. Со всѣми продуктами слабо- Продавцы склонны на уступки, но покупатели воздерживаются отъ дѣлъ, даже по пониженнымъ цѣнамъ.

**Хлѣбныя сдѣлки.**

Озимой. 500 ч. 9 п. 24 ф. Кобликъ — М. Россетти 56¼ к. Молд., 600 ч. 9 п. 23 ф. Вучина—бр. Анатра 58 к. Молд.

Ульяи. 500 ч. 8 п. 21 ф. Левинъ—Г. Дрейфусъ 52½ к. баржа.

Ячменя, 1200 ч. Вильчуръ—Стукесъ 36 к. баржа.

Ржи. 1500 ч. 8 п. 32 ф. Вильчуръ—Стукесъ 43 к. баржа, 1400 ч. 9 п. Вильчуръ—Левенсонъ 43½ к. баржа.

Гирки. 1300 ч. 9 п. 11 ф. Этингеръ — Г. Дрейфусъ 53 к. Молд., 1500 ч. 9 п. 10 ф. Рейтманъ—Г. Дрейфусъ 53¼ коп. Молд., 2500 ч. 9 п. 16 ф. Криверъ — Г. Дрейфусъ 53¼ к. Молд., 800 ч. 8 п. 38 ф. Фукельманъ 50 к. баржа, 1000 ч. 8 п. 35 ф. Фукельманъ—Левенсонъ 49 к. баржа, 800 ч. 8 п. 24 ф. Фукельманъ—Левенсонъ 48 к. баржа, 1300 ч. 9 п. 26 ф. Оѣтманъ—Иберъ 63 к. Персо., 1100 ч. 8 п. 32 ф. Вильчуръ — Стукесъ 45½ к. баржа.

Торговый бюллетень исп. д. одесск. гофмаклера Д. М. Кеилтопуло.

Обозрѣніе заграничныхъ рынковъ. Повышеніе цѣнъ, которое наблюдалось въ истекшемъ мѣсяцѣ въ Америкѣ, какъ и на всѣхъ европейскихъ рынкахъ — потребителяхъ, продолжалось и въ текущемъ мѣсяцѣ и только въ послѣдніе пять дней спросъ на хлѣбъ нѣсколько уменьшился и продажи совершались на 1—2½ денежные пункты ниже этихъ двухъ недѣль. Можно сказать, что толчекъ къ повышенію цѣнъ былъ далъ исключительно спекулянтамъ, потому что въ Европѣ не наблюдалось ни достатка въ хлѣбѣ, ни сокращенія привоза зерна изъ земледѣльческихъ странъ; особенно наши южные порт. гор., спѣша воспользоваться временемъ предъ приближающимся закрытіемъ канала, экспортировали количество хлѣба большее, чѣмъ когда-бы то ни было въ прежніе годы. Поэтому насъ не должно удивить, если чрезъ какой-нибудь мѣсяцъ, когда отправленное вернно прибудетъ къ мѣстамъ своего назначенія, произойдетъ опять пониженіе цѣнъ. Одесскій рынокъ. Первую недѣлю мѣсяца продолжалось на нашемъ рынкѣ оживленіе, которое потомъ смѣнилось вялымъ настроеніемъ. Всего за это время продано 187000 четвертей, то есть менѣе, чѣмъ во второй половинѣ октября на 266.900 четвертей Эта смѣта настроенія объясняется, во первыхъ, извѣстіями изъ-заграницы, во-вторыхъ, повышенными требованіями зерновладѣльцевъ и высокими фрахтами, происходящими отъ недостатка свободныхъ пароходовъ.

## СПРАВОЧНЫЙ ОТДѢЛЪ.

**Мѣсяцесловъ**

Пятница, 18 (30) ноября. Св. муч. Платона, Романа, отрока Варула, Закхея и Алфея.

**Прибывшіе въ Одессу.**

16 ноября.

**Лондонская гост.** Валицкій С. И. изъ Батума, Захаровъ З. И. изъ Николаева.

**Крымск. гост.** Андреевъ Д. К. дѣйствит. студ. изъ Кишинева.

## Судебный указатель.

Списокъ дѣламъ назнач. къ слушанію на 18 ноября 94 г. въ одес. окр. судѣ. Дурбаловыхъ и др. о вводѣ, Мухи о вводѣ, Поцолони о расп. ден., Демиденко о бѣдн. Ногана съ Марчукомъ искъ, Полонискаго съ Мадѣевымъ, Валохова о вводѣ, Прав. одес. общ. взаимн. кред. съ Тарасевичемъ, Савинскаго съ Фадардя, Прав. одес. общ. взаимн. кред. съ Корейво, Назарова съ Сомовымъ, Орловскаго съ Кесселемъ, Лученецкой съ общ. Ю.-З. ж. д., Заславскаго съ Шестовымъ, Скреблецкаго ж., Кельдера съ Соколовскимъ, торг. фирмы «Георгъ Тицди и Комп. о деньг., купца Томорь съ Петренко, Кнебельмана съ Шмальцемъ, Михельсона съ Абакумовой и др., Рудкаго съ Тютчевымъ, Рейтеръ съ Рейтеръ, Марьяновича съ Оксельченко, Котронео о деньг.

Въ город. съѣздѣ мир. судей назначены на пятницу, 18 ноября слѣд. дѣла: 1) Ф. Литовченко съ З. Ковальскаго 24 р. 28 к., И. Пинхасика съ С. Вагнера 22 р., А. Басовскаго съ В. Берга 12 р. 80 к., Л. Литвинской съ Л. Валаха 4 р. 80 к., С. Круглова съ И. Зилинова 14 р. 40 к., А. Петрова съ К. Бояджарева 15 р. Б. Брейтмана съ О. Рандича 26 р. 20 к., общ. водоп. съ А. Брюннера 4 р., А. Осдосеевой къ Ф. и С. Ясинскимъ о наймѣ, Е. Хомвинской съ О. Козницемъ 17 р., М. Авдѣевой съ А. Гнеушевой 9 р. 50 коп., М. Бройтъ къ Б. и Р. Шармазъ о наймѣ Н. и У. Пампери, Порро и Владченко къ И. Китову и С. Островскому объ исполн. работъ по жировой сдѣлкѣ, Ш. Зельцена съ Д. Кука 120 р., Э. Халивъ къ Э. Халиву и Г. Киселю объ им.. Л. Зейлингера съ т. д. «О. Хансъ» 95 руб., В. Круглякова съ И. Бенетато 50 руб., М. Мироновой къ П. Миронову о выдачѣ содержанія, Д. Полтораченко къ Н. Полтораченко о наймѣ, общ. вод. съ А. Иванова 96 р. 18 к., того-же общ. съ Л. Фишмана 151 р. 15 к., того-же общ. съ М. Гинзберга 249 р. 48 к., того-же общ. съ И. Кута 48. р. 60 к., того-же общ. съ А. Бродскаго 28 р. 68 к., того-общ. съ Ю. Лавинскаго 182 р. 10 к., того-же общ. съ П. Степанова 142 р. 26 к., того-же общ. съ Ш. Вайнберга 48 р. 42 к., Э. Харламба съ Ш. Жебрака 55 р., К. Каминоса съ Г. Гелеловича 150 р., С. Мантуби съ Ф. Курда 219 р. 40 коп., В. Рейнша съ Б. и Р. Медвѣдевыхъ 42 р., П. Щербакова съ Б. Шпаковскаго 341 р., А. Брошлавъ съ В. Михайловскаго 200 р., В. Желаннаго съ Л. Россолимо 200 р., Е. Алейниковой къ К. и Н. Швамъ и Е. Гринблатъ о наймѣ, Б. Лимона съ Д. Гохмана 200 р., К. Овдсно къ М. Моргулису и Е. Сливинскому объ изъятіи шлюпки и паруса, Х. Михельсона съ І. Бернштейна 100 р. Я. Штерна съ Н. Скарлато 300 р., У. Сигала съ В. Махлиса 165 р. 60 к., И. Диденко по дѣлу его съ Голембіовскою и Анастасковой о 12 р.

Въ одес. ком. судѣ, по судебн. отд. на 18 ноября назначены къ слушанію дѣла. 1) П. Гуржи съ Г. Гельбингомъ 758 р. 2) С. Друга съ Э. Бернштейнъ 24046 р. 86 к. 3) А. Агапъ-Оглу съ И. Чаготазъ-Оглу 229 р. 60 к. 4) Д. Рубиновича съ Б. Бургаффтомъ и А. Швальманомъ 200 р. 5) К. Дюбрюка съ М. Смирновымъ 3000 р.

По упрощенному произв. 1) од. общ. вз. кредита съ Ю. К. Финперомъ 1590 руб. 2) А. Г. Тума съ О. Н. Козницемъ 1862 р. 20 к.

## Театры и зрѣлища.

Въ пятницу, 18 ноября.

**Городской театръ.** Товариществомъ русско-малорусскихъ артистовъ подъ управл. Н. К. Садовскаго представлено будетъ: 1) «Не такъ сказалось, какъ задалось», др. въ 3 д. соч. Старицкаго, 2) «Тратикъ по неволѣ» вод. въ 1 д., соч. Чехова. Начало въ 8 ч. вечера.

**Русскій театръ.** Труппою опер. арт. подъ упр. Ю. А. Лапова предст. будетъ: «Три мушкатера» оп. въ 3 д., перев. съ франц. Г. А. Арбенина. муз. Л. Борней. Начало въ 8 час. веч.

### Назначены на 18 ноября.

**Консультаціонное бюро** присяжныхъ повѣренныхъ въ зданіи суд. палаты (уг. Пушкинской и Греч. ул.) отъ 10 до 3 ч. Дежурный Е. С. Попандопуло.

**Консультаціонное бюро** помощ. прис. пов. **город. съѣзда** мир. судей, на Бульварѣ отъ 10 до 1 ч. Дежурные: гг. Я. Е. Трахтенбергъ и И. Б. Кельманъ.

Редакторъ-издатель *А. Старковъ*


ВЪ ОДЕССѢ,

Банкирская контора торговаго дома **Р. Зонщейна и К°.**

Дерибасовская ул., д. Греческаго училища

**Банкирская контора А. Беновичъ и К°. ВЪ ХЕРСОНѢ,**

Суворовская., д. Тарле, противъ конт. нотаріуса Подналова.

**Русское Общество Пароходства и Торговли.**

**съ 13 ноября по 19 ноября 1894 года**

**Отойдутъ изъ Практической гавани**

**ВЪ НИКОЛАЕВЪ:**

**ежедневно кромѣ субботъ въ 8 ч. утра.**

**ВЪ ХЕРСОНЪ:**

**ежедневно кромѣ субботъ въ 8 ч. утра.**

**По линіи Крымско-Кавказской до Батума:**

**Ноября 18,** пятница, въ 4 ч. д. «Синесусъ» товаро-пассажирскимъ рейсомъ.

**Ноября 19,** суббота, въ 3 час. дня, «Пушкинъ» почтов. пруговымъ рейсомъ.

**Ожидаются въ Практическую гавань.**

**по линіи Крымско-Кавказской:**

**Ноября 19,** суббота, «Св. Николай» изъ почтоваго прямого рейса.

**Отойдутъ изъ Карантинной гавани:**

**По линіямъ Александрійской круговой и прямой:**

**Ноября 19,** суб., въ 4 ч. дня «Кор. Ольга» прям. Александрійск. рейсомъ.

**Ожидаются въ Карантинную гавань:**

**Ноября 19,** суббота, «Россія» изъ Александрійскаго, прямого рейса.

**Движеніе пароходовъ**

*Россійскаго Общества Транспортовъ*

По Крымско-Кавказской линіи отходятъ изъ Одессы по СРЕДАМЪ и ПЯТНИЦАМЪ въ полдень, отъ пристани на НОВОМЪ МОЛѢ гдѣ производится пріемъ грузовъ и выдача пассажирскихъ билетовъ.

По линіи Одесса-Николаевъ и обратно:

Отходятъ изъ Одессы: въ понед. (въ 8 ч. въ среду вечера въ субб.)

Отх. изъ Николаева по воскр. (въ 10 ч. по четвер. вечера по втор.


## ДВИЖЕНІЕ ПОѢЗДОВЪ

**Общ. Юго-Зап. Ж. Д.**

**Приходъ въ Одессу:** Курьерскій № 1 въ 9 ч. 47 м. утра; почтовый № 3 въ 8 ч. 37 мин. утра; пассажирскій № 5 въ 8 ч. 57 м. вечера; пассажирскій № 7 въ 6 ч. 2 м. утра.

Отходъ изъ Одессы: Курьерскій № 2 въ 9 час. 2 мин. вечера; почтовый № 4 въ 9 ч. 42 м. вечера; пассажирскій № 6 въ 8 ч. 2 мин. утра; пассажирскій № 8 въ 11 час. 57 мин. почи.

## Объявленіе.

Одесская таможня симъ объявляетъ, что 28 ноября 1894 года и въ послѣдующіе дни будетъ производиться при сей таможнѣ продажа съ аукціоннаго торга конфискованныхъ товаровъ, а именно: шерстяныя, шелковыя и бумажныя издѣлія напитки, табакъ курительный, чай черный, мѣшки, желѣзныя и стальныя издѣлія, одно пианино и другіе мелкіе товары, всего по оцѣнкѣ на 860 рублей. 19875-Г-1

## АУКЦІОНЪ.

Во вторникъ, 29 ноября, въ 12 час. дня, въ одесской Аукціонной Камерѣ, будетъ продаваться съ публичнаго торга: а) по требованію одес. окружнаго интендантскаго управленія: 1) деревянный арборъ къ лагернымъ палаткамъ, хранящійся при одес. пѣхотномъ юнкерскомъ училищѣ: 2) части отъ госпитальныхъ палатокъ, хранящ. въ одесскомъ военномъ госпиталѣ; 3) три крыши отъ госпитальныхъ палатокъ, хранящ. въ кишиневскомъ мѣстномъ лазаретѣ; 4) 100 п. 20 ф. половы, 69 п. 10 ф. мучной пыли и сметкомъ, 130 п. 10 ф. посѣва и 150 п. земляной пыли, хранящ. въ Севастополѣ, на Новороссійской паровой мельницѣ; 5) разнаго рода ломъ и лоскутъ, какъ-то: около 9 пуд. мѣди красной, около 4 пуд. съ пришемъ, около 3 пуд. желѣза, около 30 пуд. суконнаго лоскута, около 24 пуд. хлопцеваго лоскута, около 9 пуд. коженнаго лоскута, около 19 пуд. пеньковаго, около 44 пуд. мочальнаго, около 8 пудовъ овчиннаго и проч., хранящ. въ Кременчугѣ, въ кременчугскомъ вещевомъ складѣ; 6) 163 пуд. 25 ф. хлѣбныхъ отбросовъ и мучныхъ сметокъ, хранящ. въ екатеринославскомъ продовольственномъ магазинѣ, и б) по требованію одесскаго окружнаго артиллерійскаго управленія: разные негодные предметы и матеріалы, какъ-то: быки пороховые, войлокъ, вотошь, мочала, ящики, шинели, лохматы и проч., хранящ. въ Херсонѣ, въ херсонскомъ артиллерійскомъ складѣ. Желающіе торговаться могутъ осматривать заблаговременно продающіеся предметы въ мѣстахъ ихъ храненія. Принимаются запечатанные пакеты до 12 ч. дня торга. За подробными свѣдѣніями просятъ обращаться въ одесскую Аукціонную Камеру.

Во вторникъ, 22 ноября, въ 2 ч. дня, по требованію конторы городскихъ скотобоенъ, въ аукціонной камерѣ будетъ продаваться съ публичнаго торга около 200 пудъ свинного сала. Означенное сало можно видѣть на бойняхъ ежедневно, кромѣ воскресныхъ и праздничныхъ дней съ 9 до 3-хъ час. дня. Принимаются также запечатанные пакеты до 2-хъ час. дня торга. 19873—Г—1

**Судебный приставъ** при одесскомъ городскомъ съѣздѣ мировыхъ судей І. А. Сергѣевъ, жительствующій на Княжеской ул., въ д. Ашкинази, № 10, на основаніи 1030 ст. уст. гражд. судопр. объявляетъ, что 29 ноября 1894 года въ 2 ч. дня будетъ произведена публичная продажа движимаго имущества, принадлежащаго Ивану Корчинскому, заключающагося въ разномъ имуществѣ и пр., оцѣненнаго въ 106 руб. 50 коп. Продажа будетъ производиться въ Петропавловскомъ участкѣ, г. Одессы, на Косвенной ул., въ д. № 70, Корчинскаго. 19865—Г—1

**Судебный приставъ** при одесскомъ городскомъ съѣздѣ мировыхъ судей І. А. Сергѣевъ, жительствующій на Княжеской ул., въ д. Ашкинази, № 10, на основаніи 1030 ст. уст. гражд. судопр. объявляетъ, что 29 ноября 1894 года въ 2 ч. дня будетъ произведена публичная продажа движимаго имущества, принадлежащаго Франциске и Густаву Минрендзе, заключающагося въ десятичныхъ вѣсахъ и проч., оцѣненнаго въ 250 руб. Продажа будетъ производиться въ Петропавловскомъ участкѣ, г. Одессы, на Прохоровской площади, въ д. № 82, Александровскаго пріюта. 19863—Г—1


**ВЪ ХЕРСОНѢ**

продается домъ Дерфеля, по Ганнибаловской и Потемкинской. Объ условіяхъ узнать у домовладѣльца или въ Одессѣ, у Шафира, Пушкинская, № 30. 19093—Г—1

**Управленіе Юго-Западныхъ жел. дорогъ**

объявляетъ, что на перевозку по желѣзнымъ дорогамъ I и II группъ магнезита молотаго въ мѣшкахъ, шкуръ и шкурокъ суслиновыхъ съ 26 ноября сего 1894 года вступаютъ въ дѣйствіе тарифы, опубликованные въ № 581 Сборника тарифовъ, въ извѣщеніи за № 3026.

ВНИМАНІЮ Гг. КУРЯЩИХЪ.

**ПАПИРОСЫ „РИШЕЛЬЕВСКІЯ“**

приготовлены изъ турецкаго табаку по особой сортировкѣ, въ каждомъ мундштукѣ уложена вата ГАВАНА. Цѣна 10 шт. 6 коп. и 25 шт. 15 коп., продаются во всѣхъ табачныхъ торговляхъ.

Превосходный турецкій табакъ отъ 2 р. 60 к. до 8 р. за фунтъ, турецк. и южно-берегск. отъ 48 к. до 2 р. 20 к. за фунтъ. Крымскій дюбекъ № 20-й по особому заказу 1 р. 50 к. за фунтъ.

ФАБРИКА ТОРГОВАГО ДОМА

**К. Муратчаева и Х. Назарова.**

въ Аршавирѣ. Одесскій фабр. складъ: Екатерин. площ., д. Ануша.

Прейсъ-курантъ по требованію высылается немедленно.

А. К. МАНГИКІАНЪ.

ФОРМЕННЫЙ РЕЗИНОВЫЙ

**ТРАУРЪ**

продается

Въ спеціальномъ магазинѣ резиновыхъ издѣлій

**А. И. КЮЛЬПЕ**

Ришельевская, домъ Ралли.

**КУРСЫ СТЕНОГРАФІИ**

городскимъ-лично, иногороднимъ заочно. Плата за весь курсъ 10 руб. Допускается разсрочка. Пробный урокъ и условія высылаю за 2 коп. маркуІ. Ф. Могилевскій, Одесса, Ремесленная, домъ Гуровича.

**МАГАЗИНЪ**

мужскихъ и дѣтскихъ платьевъ

**И. СЕРЕРА**

Преображенская ул. д. Розенблата, рядомъ съ полиціею основанъ 1861 году,

Продажа платья производится и заказы принимаются какъ за наличный такъ и въ КРЕДИТЪ, и исполняются скоро, добросовѣстно по новѣйшимъ фасонамъ,

**по самымъ умѣреннымъ цѣнамъ.**

Имѣю честь извѣстить почтеннѣйшую публику, что мною вновь открыта

**ТОРГОВЛЯ ДѢТСКИМИ ИГРУШКАМИ**

педагогическими и фребелевскими играми

для семействъ и дѣтскихъ садовъ изъ лучшихъ фабрикъ и по умѣреннымъ цѣнамъ. Для предстоящихъ праздниковъ имѣется громадный выборъ елочныхъ украшеній.

Уголъ Дерибасовской и Гаванной, д. Исаковича. А. Маркинъ.

**Утеряна** подлинная квитанція одесской конторы Россійскаго общества страхов. и трансп. кладей и товаровъ складовъ съ выдачею ссуды за № 1174014 на товаръ, отправленный Ф. Фишеромъ на имя предъявителя квитанціи въ Бериславъ, каковую квитанцію считать не дѣйствительной и для упомянутаго общества не обязательной. 19855—Г—1

**По случаю** очень дешево ПРОДАЮТСЯ: **БРИЧКА** рессорная, «БѢДА»—(двухколесный экипажъ) рессорная, извощная, англійской работы, на патентованной оси: **ФУРГОНЪ**—одиночный, съ колыской; **ФУРГОНЪ** парный, нѣмецкій; **УПРЯЖЬ** разная; **СОБАКА** Сенъ-Бернаръ, 2-хъ-лѣтн., громаднаго роста; **ГУСИ** (самцы) китайскіе, лебедеобразные, горбоносыя. Тираспольская улица, домъ Исаковича, кв. г-жи Остроумовой. 19183-Г-1

**Окончившій гимназ.** даетъ уроки по предм. гимназ. курса, зн. древне-еврейск. яз. Адресъ Екатерин., 65, кв. 12, И. Д. В—ъ. 19833—Г—1

**Une** dame française, ayant passé 9 ans dans une famille russe où elle a terminé l'éducation de 3 enfants désire une demi-place où des leçons; meilleures références. S'adresser de 9 heures à midi ½. Maison Pouritz, log. № 11. Entrée rue Déribas. 19795—Г—1

**ON DEMANDE**

une gouvernante Française, bonne institutrice, connaisant un peu le russe. Inutile de se présenter sans références. Récept. de 12 à 2 h. Авчинниковскій пер., д. № 13, кв. № 1.

**Окончившая гимназію,**

знающая франц. и нѣмецк. языки, музыку и рисованіе, ищетъ уроковъ или demi-place. Адресъ Б.-Арнаутская улица, № 25, кв. 8, отъ 1 до 4. 19213—Г—1

ПРИНИМАЮТСЯ

**заказы и надвязка чулокъ**

**Е. КОТЛЯРОВА**

(она-же Круликовская).

Княжеская ул., д. Голикова № 26, кв. № 6

**Квартира-особнякъ**

свѣтлыхъ комнатъ, изъ нихъ 4 на улицу съ балкономъ, кухней и комнатой для прислуги. Херсонская, ул., домъ № 12 Б.

**ДРОБИЛКИ**

*для ячменя 9 руб. и 25 руб.*

Складъ машинъ

**инженера Н. Мельникова,**

Екатерининская ул., д № 32.

19665—Г—2

Инструменты моей фабрики на всемірной выставкѣ въ ЧИКАГО удостоены медали и почетнаго диплома, а на АНТВЕРПЕНСКОЙ выставкѣ золотой медали

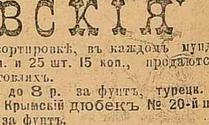

**КОРНЕТЫ-А-ПИСТОНЪ**

хорошей заграничной работы въ 12, 15, 22, 25 и 35 р., собственной фабрики въ 50, 60, 75 и 100 руб. Знаменитой фабрики Courtois въ 90 р., 150 р. и 250 р.

**ФЛЕЙТЫ**

хорошей заграничной работы въ 2, 4, 6, 9, 15, 20, 30, 40, 50 и 60 р. собственной фабрики въ 60, 75, 85, 120 и 160 р. Флейты «модели Циммермана», находящіяся въ употребленіи у первыхъ артистовъ по 85 и 120 р. Школа самоучитель Келера по 1½ и 2½ р.

**КЛАРНЕТЫ**

въ 6, 10, 15, 20, 25 и 35 р. и собственной фабрики въ 45, 60, 75 и 90 р. Школа самоучитель Китцера по 2½ и 4 р.

Пересылка на счетъ покупателя.

Всѣ другіе музыкальные инструменты и принадлежности лучшаго качества по дорогимъ цѣнамъ. Иллюстрированный прейсъ-курантъ безплатно.

**ЮЛІЙ ГЕНРИХЪ ЦИММЕРМАНЪ,**

Главное Депо

**музыкальныхъ инструментовъ и нотъ**

С.-Петербургъ, Б. Морская, 34 и 40

Москва. Кузнецкій м., д. Захарьина.

**НАСТОЛЬНЫЙ ЭНЦИКЛОПЕДИЧЕСКІЙ СЛОВАРЬ.**

*Изд. т-ва А. Гранатъ и Комп. (бывш. т-ва А. Гарбель и Комп.)*

Изданіе имѣетъ цѣлью въ общедоступномъ и сжатомъ изложеніи дать точныя и достаточно полныя свѣдѣнія по всѣмъ отраслямъ знанія и болѣе важнымъ явленіямъ жизни; оно стремится открыть возможность для каждаго значительно пополнить пробѣлы образованія, содѣйствовать болѣе разностороннему развитію и облегчить сознательное отношеніе къ каждому крупному вопросу науки, литературы, искусства и общественнаго быта въ его прошломъ и настоящемъ.

Съ 6-го тома, кромѣ прежняго состава редакціи и сотрудниковъ, въ изданіи принимаютъ участіе:

**проф. П. Г. Виноградовъ, проф. Ю. С. Гамбаровъ, М. Я. Герценштейнъ, прив.-доц. Г. М. Герценштейнъ, В. А. Гольцевъ, В. Н. Григорьевъ, прив.-доц. А. Г. Гусаковъ, Діонео, П. А. Забаринскій, маг. А. И. Каминка, маг. А. К. Кедровъ, Я. Н. Колубовскій, проф. В. Ф. Левитскій, прив.-доц. И. Л. Лось, проф. И. В. Лучицкій, Л. Н. Маресс, проф. И. Н. Миклашевскій, С. А. Муромцевъ, проф. В. А. Мякотинъ, проф. П. А. Некрасовъ, проф. В. М. Нечаевъ, М. Л. Песковскій, проф. Э. Петри, проф. Э. Л. Радловъ, М. Н. Ремезовъ, прив.-доц. А. Р. Свирщевскій, А. П. Субботинъ, Е. Н. Тарновскій, проф. А. С. Тауберъ, проф. Н. А. Умовъ, проф. А. Ф. Фортунатовъ, В. В. Чуйко, проф. А. И. Чупровъ** и мн. др.

Все изданіе состоитъ изъ 8 томовъ (108—115 выпусковъ по 3 печатныхъ листа въ каждомъ; 14 выпусковъ составляютъ томъ). До настоящаго времени вышло **ШЕСТЬ ТОМОВЪ** и 4 выпуска 7 тома, въ которыхъ изданіе доведено до слова «ПУБЛИЛІЙ», въ нихъ помѣщено 63.000 статей и замѣтокъ, 1.200 портретовъ и рисунковъ, географич. карты, исполненныя извѣстнымъ картографич. институтомъ Т. Гофмана въ Герѣ, таблицы рисунковъ, хромо- и олеографіи, исполненныя Библіографич. институтомъ Мейера въ Лейпцигѣ.

Для лучшаго ознакомленія съ великими произведеніями искусства, къ изданію прилагаются, начиная съ 5-го тома, **снимки съ картинъ классическихъ художниковъ.** Всѣхъ снимковъ будетъ 36, размѣра 12 × 9 дюймовъ. Снимки подраздѣлены на 4 серіи, по 9 въ каждой. Въ первыя двѣ серіи (при 5-мъ и 6-мъ том.) вошли копіи картинъ Клода Лоррена, Леонардо-да-Винчи, Мантеньи, Микель-Анджело, Мурильо, Адріена-ванъ-Остаде, Павла Веронезе, Перуджино, Рафаэля. Снимки выполнены автотипическимъ способомъ. Копіи фотографированы непосредственно съ оригинала фотографич. заведеніемъ А. Браунъ и К° въ Дорнахѣ и Парижѣ, автотипіи—работы Ангереръ и Гешель въ Вѣнѣ, печать—Художественнаго и Библіографич. института Фр. Брукмана преемн. въ Мюнхенѣ.

**„Настольный Энциклопедическій Словарь“**

издается на веленевой глазированной бумагѣ двухъ разборовъ—лучшей (плотной) и обыкновенной (тонкой). Цѣна тому въ изящномъ коленкоровомъ переплетѣ на лучшей бумагѣ 6 руб., на обыкнов. бумагѣ 4 р. 50 коп.; цѣна тому безъ перепл. 5 р. 60 к. и 4 р. 20 к. За пересылку прилачивается 10% цѣны. За отдѣльную пересылку снимковъ съ картинъ классич. художниковъ безъ сгиба прилагается за каждую серію по 28 коп. Чтобы дать возможность каждому пріобрѣсти это капитальное изданіе безъ единовременной затраты значительной суммы, которую допущена разсрочка платежа на слѣдующ. условіяхъ: при подпискѣ вносится 5 руб., послѣ чего выдаются всѣ 6 томовъ въ перепл., остальныя деньги уплачиваются ежемѣсячными взносами въ 2—3 рубля. Учащіе, учащіеся и учебныя заведенія пользуются скидкой 10%.

*По окончаніи изданія цѣна будетъ повышена.*

Подробные проспекты съ отзывами печати и выдержками изъ текста высылаются по требованію безплатно.

Для Новороссійскаго края отдѣленіе конторы: Одесса, Малый переулокъ, № 8 (*близъ университета*).

**самый лучшій цвѣточный О-ДЕ-КОЛОНЪ**

Единственный, удостоенный награды на Всероссійской выставкѣ 1882 г.

**А. СІУ и К.**

Продается вездѣ

**ЖЕРНОВА**

ФРАНЦУЗСКІЕ вновь получены изъ Ла-Ферте, высшаго качества; цѣны какъ русскихъ жернововъ. Складъ машинъ инжен. Ч. МЕЛЬНИКОВА. Екатерининская улица д. № 32. 19653—Г—

**СЮРТУКЪ черный** и обыкновенный

**В. НАДЕЖИНА**

принятый на почтѣ,

продается отъ 30 до 60 коп. за пачку.

а также

**гуммиарабикъ и чернила**

дюжинами.

Покупающимъ судами и торговцамъ скидка.

*Магазинъ Рейхе, рядомъ съ почтой.*

19763—Г—1

**КЕРОСИНОВАЯ ТОРГОВЛЯ Я. Е. КУГУТА.**

Коблевская, д., Заля № 18-й. Продажа керосина съ доставкой на домъ. 4—58—

**ИЗВѢСТНЫЯ КРОВАТИ**

**Тюккери „Literie Française“**

доступны каждому, вслѣдствіе случайнаго перехода фирмы «МАЙФРЕДИ» въ наше владѣніе.

Всѣ издѣлія поступили въ продажу **по фабричнымъ цѣнамъ.**

**Фирма САММЕТЪ и ШАКОВЪ,**

*Ришельевская ул., соб. домъ, между Еврейской и Почтовой.*

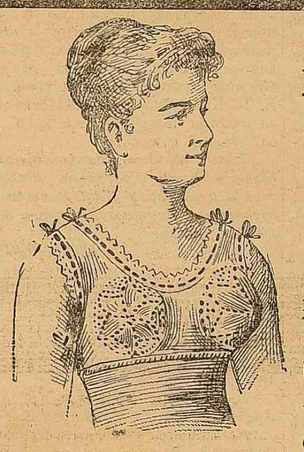

**НОВОЕ ИЗОБРѢТЕНІЕ.**

**Привиллегія во всѣхъ государствахъ.**

Большое распространеніе за-границей.

**КОРСЕТЪ „ГИГІЕНА“**

**(Busenschutzer).**

**Безъ бланшетъ и костей, безъ швовъ и безъ шнурованія. Совершенно безвредный, эластичный, придающій корпусу стройную и правильную форму.**

Свободное дыханіе, можно носить цѣлый день безъ утомленія Незамѣнимъ во время беременности, а также кормленія и вообще необходимъ всѣмъ женщинамъ безъ исключенія, дорожащимъ своимъ здоровьемъ. Особенно важно для подростковъ Иногородніе заказы выполняются по слѣд. мѣркѣ: слѣдуетъ сантиметромъ измѣрить объемъ: 1) груди и спины вмѣстѣ, 2) талію и 3) длину таліи изъ подъ мышки. Заказы высылаются немедленно по полученіи стоимости корсета Расходы по отправкѣ за счетъ покупателей.

ЦѢНЫ: отъ 5 р. до 12 руб. и 22 р. **Единственная продажа для всей Россіи у Л. АИЗИКОВИЧЪ,** изъ чистаго крученнаго шелка.

*Гаванная улица, № 8, бывш.