Одесскія Новости

Газета политическая, литературная, научная, общественная и коммерческая.

№ 3269. ЧЕТВЕРГЪ, 20-го АПРѢЛЯ, 1895 Г. Выходятъ ежедневно, не исключая и дней послѣ-праздничныхъ. ЧЕТВЕРГЪ, 20-го АПРѢЛЯ, 1895 Г. № 3269.

Въ воскресенье, 23-го апрѣля, 1895 года.

ПЕРВЫЯ ВЕЛОСИПЕДНЫЯ ГОНКИ

На Михайловской площади, прот. III ГИМНАЗІИ.

Начало въ 3 часа дня.

Русскій театръ.

Въ четвергъ, 20-го апрѣля,

Обществомъ Московскихъ артистовъ

ВЪ ПРОЩАЛЬНЫЙ БЕНЕФИСЪ

А. А. СМОЛИНОЙ

съ участіемъ А. А. Смолиной, М. М. Кравецкой, І. Д. Рутковскаго, С. А. Добротини, М. Н. Дмитріева, М. А. Полтавцева, И. А. Щербакова и др., представлено будетъ:

„Креолка" или „Невѣста изъ Гваделупы"

ком. опера въ 3 д., муз. Оффенбаха. Дирижировать будетъ В. Ѳ. ШПАЧЕКЪ. Начало въ 8 ч. вечера.

Въ непродолжительномъ времени будутъ возобновлены оперетты „Бельвильская дѣва" и „Веселые наслѣдники", имѣвшія въ прошломъ сезонѣ громадный успѣхъ. Въ субботу, 22-го апрѣля, представленіе знаменитаго спирита ЛЕОНА ПЕВЗЕНЕРА.

Главный администраторъ Н. Н. КИСЕЛЕВИЧЪ.

На будущей недѣлѣ дебюты О. В. ЧЕЛЬСКОЙ (каск. роли) и Л. Н. ЛУКИНА (теноръ простакъ).

Труппа остается еще только на 6 спектаклей.

Городской театръ.

Въ четвергъ, 20 апрѣля 1895 г. Гастроли Кіевской драматической труппы Н. Н. Соловцова. Представлено будетъ: 1) **„Попросту безъ затѣй"** (Dum tdwarty) (Домъ вверхъ дномъ) ком. въ 3 дѣйств. Балуцкаго автора ком. «Игра въ любовь» (Флиртъ) передѣлка съ польскаго А. Крюковскаго. Участвующіе: г-жи Дикпрова, Немировичъ, Шаровьова, Катаева, Недѣлица, гг. Рощинъ-Инсаровъ, Киселевскій, Недѣлицъ, Чужбиновъ, Долинова, Чапаровъ, Крамской, Островскій, Попоновъ, Кнорре и др. 2) „A Disckretion" ком. въ 1 дѣйств. С. Ѳ. Разсохина сюжетъ заимствованъ изъ комедіи Э. Поля „Schulreiterin". Участв.: г-жа Немировичъ, гг. Долиновъ, Крамской, Львовъ, Александровъ. Нач. въ 8 ч. веч. Цѣны мѣстамъ драматич. обыкновен. Анонсъ: Въ пятницу, 21 апрѣля, представлено будетъ въ первый разъ новая пьеса Сарду „Madame Sans-Gêne" ком. въ 4 д., пер. Корша. Блестящая обстановка. Всемірно-колоссальный успѣхъ Обстановка для этой пьесы спеціально приноситься.

Гарантированно-ЧИСТЫЯ МЫЛА (самыя выгодныя) для туалетнаго употребленія, мытья и стирки бѣлья, рекомендуетъ фабрика мылъ ЭВАЛЬДЪ ГЕЛЬДЕРЪ. Имѣются въ косметическомъ магазинѣ Гельдеръ, Ришельевская ул., № 10, и въ лучшихъ магазинахъ.

БѢГА и СКАЧКИ.

будутъ сегодня.

Начало въ 2½ часа дня.

Симъ имѣю честь довести до свѣдѣнія, что мое

КЕФИРНОЕ ЗАВЕДЕНІЕ

перешло на уголъ Ришельевской и Б.-Арнаутской, домъ Маврокордато рядомъ съ типографіей Фесенко.

Въ виду наступающаго сезона позволяю себѣ обратить вниманіе, что въ моемъ заведеніи приготовляется ежедневно СВѢЖІЙ КЕФИРЪ исключительно изъ стерилизованнаго молока. Кефиръ моего заведенія принятъ къ пользованію въ одесской Городской больницѣ.

Отдѣленіе находится въ Городскомъ саду.

Съ почтеніемъ С. Хаесензонъ.

Открывая вновь ФОТОГРАФІЮ,

на Дерибасовской ул., въ д. Хапанчо, прошу обращаться ко мнѣ за полученіемъ въ ней занятій исключительно спеціалистовъ по фотографіи.

Горельниковъ.

Курортъ Каменка

Расположенъ въ живописной и здоровой мѣстности на берегу Днѣстра. Лѣчебныя средства: кумысъ, купаніе въ Днѣстрѣ и ваннахъ, лѣчебный виноградъ. Для прогулокъ обширный тѣнистый паркъ. Ежедневно днемъ и вечеромъ играетъ оркестръ военной музыки. Стоитъ подъ наблюденіемъ врача. Съ измѣненіемъ состава администраціи обращено особое вниманіе на устройство новыхъ дачъ, что даетъ возможность этимъ-же предоставить посѣтителямъ болѣе дешевыя и удобныя помѣщенія. Лѣтній сезонъ съ 25 мая по 25 августа; осенній виноградный съ 25-го августа до половины октября. Ближайшія станціи Ю.-З. ж. д. Попелюхи 30, Рыбница 35, Кобыльна и Шаланешты 20 верстъ. Лошади высылаются только въ Попелюхи, но по требованію телеграммой могутъ быть высланы и на другія станціи. Желающимъ высылаются таксы о содержаніи и лѣченіи. Адресъ: Каменка, Подольской губ. Администраціи Кургауза. А. Іодко.

ВО ВНОВЬ ОТКРЫТОМЪ МНОЮ САЛОНѢ

ДАМСКИХЪ ШЛЯПЪ

за Екатерининской улицѣ, въ домѣ Штерна, противъ Ліонскаго кредита, квартъ. № 38, по дворѣ направо, 2 этажъ. Имѣется самый лучшій и большой выборъ **дамскихъ и дѣтскихъ шляпъ**. Принимаю заказы и передѣлку мойку и окраску перьевъ **по умѣреннымъ цѣнамъ**.

Д. ГЕЛЬФОНБЕЙНЪ.

ВЫСТАВКА ДОМОУСТРОЙСТВА.

(Смот. 4-ю стр.) 3542—20

БИБЛІОТЕКА

РУССКИХЪ, ФРАНЦУЗСКИХЪ, НѢМЕЦКИХЪ и АНГЛІЙСКИХЪ КНИГЪ и ЖУРНАЛОВЪ

А. БОРТНЕВСКАГО

На Гаванной ул., д. № 1 К. Б. Балинской въ Одессѣ. 1252

КВАРТИРА

о 6 комнатахъ со службами.

Успенская, домъ Чеховской, № 7.

УСПѢШНО готовлю въ первые 4 класса коммерч. училища и гимназіи. Принимаю готовящихся на полный пансіонъ. Практика французскаго языка. Адресъ: Контора газеты подъ литер. П. П. 20144-Г-1

ДАЧА

Е. П. Чеховской,

на Маломъ Фонтанѣ, квартиры 7, 4, 3, 2 комнаты въ наемъ, кошошня и каретный сарай

Продается 1863 дес. земли

съ лѣсомъ и усадьбой по 40 руб. за десятину, близъ почтовой станціи Толбазы, по Оренбургско-Уфимскому тракту. Подробности узнать въ имѣніи Г. Котюхова, въ 75-ти верст отъ Уфы и въ 10-ти верстахъ отъ названной почтовой станціи, гдѣ пріемъ корреспонденціи. 4672—2—1

КВАРТИРА

въ центрѣ города передается НА ЛѢТО; по желанію отъ 4 комнатъ и меньше, можно и мебелью. Адресъ: Спиридоновская, между Ямской и Кузнечной, д. № 15, кв. № 9. 4505—5—1

ПІАНИНО

подержанное НЕ ДОРОГО желаютъ взять на прокатъ изъ частнаго дома на 3 лѣтнихъ мѣсяца. Адресъ оставить въ главной конторѣ «Одесск. Новостей» для Х. 4542—5—1

МАСЛО

кухонное соленое отъ 30 к., свѣжее отъ 32 к. и топленое 35 к. ф. Столовое: сладко-сливочное, Голштинское и Парижское отъ 40 к. ф. Сметана отъ 25 коп. фунтъ. Сливки 40 коп. и обвинья 80 к. кварта. Молоко 12 коп. кварта и Творогъ

Сыръ Литовскій

отъ 25 до 45 к. ф. Бульонъ, пикули, вишневыя повидла, кислая капуста, картофель, и разн. др. сельск. продукты. Молоко доставляется на домъ.

Торговля К. Перетятковича, Дерибасовская, № 19, д. Жульена, во дворѣ на право.

Д-ръ Р. І. Пастернакъ

Ришельевская, уголъ Б.-Арнаутской ул., домъ Сукальскихъ, № 53, (входъ съ Ришельевской). Пріемъ по внутреннимъ, горловымъ, носовымъ и ушнымъ болѣзнямъ отъ 9 — 12 и отъ 4-хъ до 6 час. вечера.

Объявл. Одесск. Город. Управы См. 4-ю страницу.

ДВИЖЕНІЕ ПАРОХОДОВЪ

Австрійскаго Ллойда

Въ субботу, 22-го апрѣля, въ 1 часъ дня, пароходъ

„ДІАНА",

ВЪ КЮСТЕНДЖИ, КОНСТАНТИНОПОЛЬ, ВАРНУ, БУРГАСЪ, а также по линіямъ АНАТОЛІЙСКОЙ, ФЕССАЛІЙСКОЙ, СИРІЙСКОЙ, ЕГИПЕТСКОЙ, въ ТРІЕСТЪ, ИНДІЮ, КИТАЙ, ЯПОНІЮ и во ВЛАДИВОСТОКЪ (только грузъ)

Во всѣ Дунайскіе порты до г. Регенсбурга, въ субботу, 22 апрѣля, въ 5 час. дня отойдетъ пароходъ

ПРИНИМАЮТСЯ ГРУЗЫ И ПАССАЖИРЫ

За подробными свѣдѣніями обращаться въ агентство Австрійскаго Ллойда на Ланкероновской улицѣ, домъ № 13.

Отъ Одесской школы кулинарнаго искусства.

Курсъ кулинарнаго искусства для учениць второй очереди начнется 20 апрѣля. Желающихъ посѣщать этотъ курсъ просятъ заблаговременно записаться въ эту школу (Старопортофранковская ул., между Павловскимъ зданіемъ и Юкерскимъ училищемъ) къ г-жѣ Ковпаровой. Плата за курсъ, продолжающійся съ 20 апрѣля по 20 іюля 1895 г., 25 руб. Служащія кухарками принимаются въ обученіе кухаркою за повара безплатно. Подробное описаніе школы съ программою курса по желанію высылается иногороднимъ безплатно.

Требуйте

ДУХИ РОЯЛЬ РАЛЛЕ

1 руб. 50 коп.

Уголъ Ришельевской и Дерибасовской ул.

Глазная лѣчебница

съ постоянными кроватями

Д-ра мед. ПРЖИБЫЛЬСКАГО

Пріемъ отъ 12—1 ч. и отъ 2—4 час. По воскресеньямъ отъ 1½—2½ часовъ. Соборная площадь, № 6. 13402—Г—1

Зубольчебный кабинетъ дантистки

Л. О. Каменской.

Пріемъ больныхъ ежедневно отъ 10 ч. утра до 5 ч. вечера. Уголъ Авчинникова пер. и Еврейской ул., домъ Шубнаго. 1923-Г-1

ДОКТОРЪ

И. Л. ЛИССЕРЪ

ПРІЕМЪ

больныхъ по дѣтскимъ и внутреннимъ ежедневно отъ 1—3 ч. дня, и отъ 5—7 вечера. Уголъ Екатерининской и М.-Арнаутской ул., д. Двойриса, кв. № 1. 1202—Г—1

ДОКТОРЪ

В. КРУКОВСКІЙ

Дерибасовская (уг. Преображенской), домъ Синицына, № 33.

ПРІЕМЪ ПО КАКОЖНЫМЪ, МОЧЕПОЛОВЫМЪ И ВЕНЕРИЧ. БОЛѢЗНЯМЪ

отъ 8 час. до 1 час. и отъ 5 до 7 час.

ДОКТОРЪ

ПРЕЙСМАНЪ

ПРИНИМАЕТЪ СПЕЦІАЛЬНО

ПО ВЕНЕРИЧЕСКИМЪ И КАКОЖНЫМЪ БОЛѢЗНЯМЪ

отъ 9—12 и отъ 5—7 час. веч.

Собственный домъ, Карантинная, № 8.

Въ главномъ розничномъ магазинѣ

В. Т. ПТАШНИКОВА

при складѣ, на углу Успенской и Александровской улицъ,

ПОЛУЧЕНЪ ГРОМАДНѢЙШІЙ ВЫБОРЪ СЕЗОН. ТОВАРОВЪ, КАКЪ-ТО:

модныя шерстяныя матеріи, бежъ всевозможныхъ цвѣтовъ отъ 32 коп., батистъ жакардъ, сатинъ-діагональ, гофре, шифоне, муаръ, крепонетъ и другія тонкія ткани, а также ситцы новѣйшихъ рисунковъ отъ 6 коп. за аршинъ.

ПОЛОТНА чисто-льняныя и столовое БѢЛЬЕ.

Мебельно-Ковровые товары и кисея гардинная.

СПЕЦІАЛЬНО—СУКОННОЕ ОТДѢЛЕНІЕ. Полный ассортиментъ дѣтскихъ трико, шевіотовъ и суконъ всѣхъ цвѣтовъ для гг. военныхъ и учащихся.

Всѣ вышеозначенные товары имѣются также и въ др. моихъ магазинахъ въ Одессѣ, а также въ Очаковѣ и Ялтѣ.

— ЧРЕЗВЫЧАЙНО ВЫГОДНЫЯ ЦѢНЫ —

НАЗНАЧЕНЫ ВЪ МАГАЗИНѢ

И. О. БОБОВИЧА

на Ришельевской ул. уголъ Дерибасовской, домъ Пурица.

на всѣ поступившіе товары вновь:

шелковыя, шерстяныя матеріи и „COUPONS de ROBES"

всевозможныя МОДНЫЯ матеріи для лѣтнихъ платьевъ.

Богатый выборъ РАЗНЫХЪ ОТДѢЛОКЪ, зонтиковъ и модно-галантерейныхъ товаровъ

и постоянно получаются

Самыя послѣднія „НОВОСТИ".

ВОЗЗВАНІЕ

Одесскаго мѣстнаго Управленія Общества Краснаго Креста

Въ концѣ 1891 года на капиталъ, образовавшійся отъ продажи конвертовъ Краснаго Креста для разсылки визитныхъ карточекъ, взамѣнъ праздничныхъ визитовъ и другихъ пожертвованій, построенъ на дарованномъ городомъ мѣстѣ двухъ-этажный домъ для сестеръ милосердія Касперовской Общины, въ которомъ, кромѣ комнатъ для жилья сестеръ Общины; помѣщены церковь, амбулаторія для приходящихъ больныхъ и домашняя аптека. Затѣмъ въ 1893 году частными средствами выстроена въ саду Касперовской Общины каменная одноэтажная больница на 12 кроватей.

Согласно волѣ Августѣйшей Покровительницы Общества, выраженной при утвержденіи устава общества, мѣстное управленіе всегда имѣло въ виду устроить убѣжище для престарѣлыхъ и немощныхъ сестеръ Краснаго Креста. Кромѣ того имѣющееся помѣщеніе для амбулаторіи въ зданіи общества, выстроенномъ въ 1891 г. становится очень тѣснымъ, вслѣдствіе весьма большого числа приходящихъ больныхъ и число это постоянно увеличивается, а именно: въ 1892 г. больныхъ было 3960, въ 1893 г.—8869, а въ 1894 г.—15306, почему является необходимость въ постройкѣ отдѣльнаго помѣщенія для амбулаторіи.

Въ виду всего сказаннаго Мѣстное Управленіе рѣшило приступить въ этомъ году къ сооруженію **новаго двухъ-этажнаго зданія для убѣжища сестеръ милосердія и амбулаторіи для приходящихъ больныхъ** на отведенномъ для этой цѣли городомъ мѣстѣ, вблизи зданія Касперовской Общины.

По приведеніи къ концу этой постройки, будетъ исходатайствовано разрѣшеніе на посвященіе означеннаго зданія памяти въ Бозѣ почившаго Императора Александра III, Великаго Миротворца.

Льститъ себя надеждою, что граждане г. Одессы, всегда сочувственно относящіеся къ уврачеванію нуждъ и недостатковъ меньшей братіи и существенно содѣйствовавшіе развитію дѣятельности Краснаго Креста, и на сей разъ сочувственно откликнутся на доброе дѣло, предпринимаемое Мѣстнымъ Управленіемъ.

Пожертвованія деньгами и заявленія о пожертвованіяхъ строительными матеріалами принимаются у почетнаго члена Общества Краснаго Креста, Казначея Мѣстнаго Управленія **Ивана Георгіевича Вучина** (Пушкинская, № 23) и членовъ строительной коммисіи: **Н. А. Лишина** (Общество Взаимнаго Кредита, уг. Пушкинской и Греческой ул.) **Ѳ. Н. Шведова** (Херсонская, 29) и **П. С. Чеховича** (Софіевская, 30).

Списокъ

пожертвованій, поступившихъ на сооруженіе дома для убѣжища сестеръ милосердія и амбулаторіи:

В. О. Кругляковъ 100 досокъ для подшивки.

ПАМЯТЬ

(лицъ каждаго возраста) укрѣпляетъ въ 10 ур. профессоръ мнемоники *С. Файнштейнъ* **ИНОГОРОДНИМЪ** преподаетъ **заочно.**

Методъ премированъ Парижск. академіей. Условія высылаются за одну 7-копѣеч. марку; вмѣстѣ съ книгою (4-е исправл. и значительно дополненное изд.) "ЧТО ТАКОЕ ИСКУССТВО УКРѢПЛЕНІЯ "ПАМЯТИ?"—за шесть 7-коп. марокъ; на веленевой бумагѣ за восемь 7-коп. мар.

Адресъ: Одесса, Екатерининская ул. между Полиц. и Греч.) д. О. Н. Актарева, № 28, кв. 20—28.

Профессоръ мнемоники

3724—1 С. ФАЙНШТЕЙНЪ.

НАФТАЛИНЪ

камфора

и другія средства противъ моли

КАРБОЛОВАЯ КИСЛОТА, ХЛОРНАЯ ИЗВЕСТЬ

продаетъ въ складѣ аптекарскихъ товаровъ

Ф. Пржестржельскаго.

Б.-Арнаутская, собств. домъ № 68, телефонъ № 465.

Живопись и Рисованіе

съ живой и мертвой натуры преподаетъ

С. Кишиневскій

Кромѣ живописи масляными красками преподается живопись пастельными и акварельными красками, рисованіе углемъ и перомъ. Куликово-Поле, д. Бржосновскаго (бывш. Рауза), кв. нумеръ 2, рядомъ съ бывшимъ гуляніемъ Тиволи. Пріемъ въ 1 ч. п. п.

ЖЕНЩИНА-ВРАЧЪ

МАРЬЯ СЕМЕНОВНА

Кауфманъ

Ришельевская ул., (уг. Греческой) д. Бродскаго.

Пріемъ больныхъ отъ 9-ти до 11 час. утра

ЧАСТНАЯ ЛѢЧЕБНИЦА

нервныхъ и душевныхъ больныхъ

Д-РА М. Я. ДРОЗНЕСА

Собственная дача, за Мал. вокз. Телефонъ № 317. 8254—Г—1

ЛѢЧЕБНИЦА

для приходящихъ больныхъ

НА МОЛДАВАНКѢ

Прохоровская ул., близъ Мясоѣдовской, д. Розенберга, № 10.

ПЛАТА ЗА СОВѢТЪ 30 КОПѢЕКЪ.

ЧАСЫ ПРІЕМА:

Д-ръ Б. М. ДОЛГОПОЛОВЪ по внутр. и хирург. бол. . . 11—12 —

„ Г-на А. Л. КАУФМАНЪ по зубнымъ бол. . . 11—12 „

„ А. С. РОЗЕНБЛЮМЪ по нервн. и внутрен. (электрич.) . . . 9—10 —

„ Ю. А. ІОЕЛЬСОНЪ по сифилит., накожн. и мочеполъ. . . . 1—2 „

„ Г-на Р. Л. КАУФМАНЪ по женск. и дѣтск. бол. 1—2 „

„ Г. А. ГЕЛЬМАНЪ по женскимъ акуш. и вн. бол. . . . 2—3 ч. д.

„ Я. Л. ТАРТАКОВСКІЙ по горлов. носов. и ушнымъ 3—4 ч. д.

РУССКАЯ ЛѢЧЕБНИЦА

для приходящихъ больныхъ,

Уголъ Ямской и Спиридоновской ул., домъ Шимановскаго, № 84.

ЧАСЫ ПРІЕМА:

Д-ръ Е. П. ПОРЫВАЕВЪ, по глазнымъ болѣзн., отъ 9 до 10 часовъ.

Д-ръ Н. С. ИГНАТОВСКІЙ, по хирургическимъ и мочеполовымъ, отъ 12 до 1 часа дня.

Д-ръ О. И. ОСТОСЛАВСКАЯ, по женскимъ дѣтскимъ (оспопрививаніе) отъ 11½ до 1 часа.

Д-ръ М. Б. ПЕТРОВСКІЙ, по венерическимъ и накожнымъ, отъ 1 до 2 ч. дня.

Д-ръ Н. П. ХЛОПИНЪ, по внутреннимъ и горловымъ и ушнымъ, отъ 1½ час. до 2½ час.

Д-ръ П. И. ГРЯЗНОВЪ, по внутреннимъ и хирургическимъ, по понедѣльникамъ, средамъ и пятницамъ, отъ 2-хъ до 3½ час.

Д-ръ И. П. КОТЛЯРЕВСКІЙ, по внутр. и нервн. (лѣченіе электричествомъ), отъ 2 до 3½ ч.

Зубной врачъ господа О. П. ЧЕРНИКЪ, по зубнымъ болѣзн. отъ 10—12 ч.

Плата за совѣтъ 40 коп.

Консультаціи изъ трехъ врачей, по понедѣльникамъ, средамъ и пятницамъ отъ 2 до 3½ часовъ. Плата 3 р. Консультантомъ лѣчебницы состоитъ д-ръ И. П. ГРЯЗНОВЪ.

Пріемный покой врача

Н. М. МАНГУБИ

для сифилитическихъ и накожныхъ болѣзней

для приходящихъ больныхъ и съ постоянными кроватями.

Ямская ул., д. № 87, Бабаджана, между Тираспольской и Спиридоновской.

Пріемъ приходящихъ больныхъ ежедневно:

Д-ръ МАНГУБИ отъ 8—9 утра и отъ 1—4 дня.

Д-ръ МАВРОГАНЪ отъ 11½ до 1 часу.

Консультантомъ-хирургомъ при лѣчебницѣ состоитъ д-ръ САБАНѢЕВЪ.

ПЛАТА ЗА СОВѢТЪ 30 КОП.

Въ пріемномъ покоѣ производится освидѣтельствованіе новобранцевъ и прислуги съ выдачею свидѣтельства.

Подробныя свѣдѣнія о кроватяхъ можно получать въ заведеніи отъ 3 до 4-хъ часовъ.

ЛѢЧЕБНИЦА

РУССКИХЪ ВРАЧЕЙ

Гулевая ул., № 9 (рядомъ съ Маріинской гимназіей).

ПЛАТА ЗА СОВѢТЪ 30 КОП.

ЧАСЫ ПРІЕМА:

Д-ръ А. Н. РИГАНА—по дѣтскимъ и внутр. болѣзнямъ— отъ 8½—10 час.

„ Д. А. ТРОЯНО—по женскимъ и внутреннимъ болѣз. — отъ 1½—3 ч.

„ М. Н. ХРУСТАЛЕВА по жен. и дѣтскимъ бол. — — отъ 10½—12 ч.

„ Д. Д. МОЧУЛЬСКІЙ — — отъ 12—1½ ч. по ушн. нос. горл. и хирург.

„ Б. А. БАРАНОВЪ по венерическимъ, мочеполовымъ и накожнымъ отъ 1—2½ ч.

„ Н. И. ВОСКРЕСЕНСКІЙ—по внутр. и нерв. (лѣченіе электрич.)—отъ 2—3½ ч.

КОНСИЛІУМЫ изъ трехъ врачей по вторникамъ, средамъ, пятницамъ и по воскресеньямъ, отъ 1 до 2 час. Плата 3 рубля.

ПЕРЕШЛА

Зубная лѣчебница

въ Колодезный переулокъ, уголъ Дерибасовской, домъ Томазини, бывшій Бисталь.

Плата 30 коп.

КИШИНЕВЪ

Губерн. ул., № 48, телефонъ № 143, существуетъ съ 1854 года магазинъ

Шермана

Всегда громадный выборъ готоваго мужского и дѣтскаго платья новѣйшихъ сезонныхъ новостей, а также форменная одежда для воспитанниковъ всѣхъ учебныхъ заведеній. Добросовѣстность нашей фирмы подтверждается кліентурой представителей высшаго мѣстнаго общества

М-ме Л. Закъ

МОДЫ ПЛАТЬЕВЪ И ЛАНГЕРІЕВЪ

Ришельевская, между Полицейской и Греческой, домъ Барженскаго, № 14.

Продолжается подписка на 1895-й годъ на САМУЮ БОЛЬШУЮ и САМУЮ РАСПРОСТРАНЕННУЮ на Югѣ Россіи

ЕЖЕДНЕВНУЮ

(не менѣе 330 №№ въ годъ)

политическую, литературную, научную, общественную и коммерческую газету

„Одесскія Новости".

ПОДПИСНАЯ ЦѢНА НА „ОДЕССКІЯ НОВОСТИ"

Безъ доставки и пересылки:		Съ доставкой и пересылкой въ городъ:	
На 1 мѣсяцъ	— р. 90 к.	На 1 мѣсяцъ	1 р. — к.
„ 3 „	2 „ 50 „	„ 3 „	3 „ — „
„ 6 „	4 „ 50 „	„ 6 „	6 „ — „
На годъ	8 „ — „	На годъ	12 „ — „

Заграницу доплачивается къ подписной цѣнѣ 60 коп. за мѣсяцъ. Табачному отдѣлу не употребляютъ допускается разсрочка во взносѣ подписной платы. При подписѣ 5 руб. и до начала 2-го полугодія 4 рубля.

ПОДПИСКА ПРИНИМАЕТСЯ:

Въ ОДЕССѢ въ Главной Конторѣ на углу Ришельевской и Греческой въ домѣ Бродскаго, (входъ съ Греческой ул.)

Ананьевское Отдѣленіе главной конторы газеты „Одесскія Новости"

переведено въ домъ КУПЕРМАНА, по Базарной ул.

Пріемъ подписки, объявленій и розничная продажа №№ газеты производится ежедневно отъ 11 до 6 час. пополудни.

творно отразится на положеніи нашего землевладѣнія, такъ какъ новыя мѣры упрочатъ цѣны земельныхъ имуществъ и повліяютъ на усиленіе спроса на земли.

Начальникъ кавказской каваллерійской дивизіи Тутолминъ назначенъ командиромъ 5-го корпуса.

18-го апрѣля днемъ былъ пожаръ училища правовѣдѣнія. Распространеніе огня было страшное, благодаря широкимъ трубамъ, устроеннымъ для вентиляціи. Главнымъ образомъ горѣло надъ рекреаціоннымъ заломъ, около церкви и смежныхъ съ заломъ классныхъ; убытокъ около 50,000 р.

МОСКВА. Чрезвычайное московское губернское дворянское собраніе ассигновало 15 тысячъ на памятникъ въ Москвѣ. Ходатайствовать о преобразованіи въ память Императора Александра III первой московской шестиклассной прогимназіи въ полную гимназію съ условіемъ взноса дворянствомъ трехъ тысячъ въ годъ, съ замѣщеніемъ шестидесяти вакансій дѣтьми дворянъ и наблюденіемъ дворянства за обученіемъ въ гимназіи и открытіи въ память Императора Александра III приготовительной школы для дѣтей московскихъ дворянъ.

Дворянство предназначаетъ поднести Ихъ Императорскимъ Величествамъ иконы Спасителя, Богоматери и Іоанна Крестителя.

ДУБНО. Сгорѣло больше половины города, не было пожарной команды, положеніе оставшагося безъ крова населенія безвыходное.

НИЖНІЙ-НОВГОРОДЪ. Отправились въ Казань первые пароходы. Сегодня уходятъ пароходы вверхъ по Волгѣ.

ЛОНДОНЪ. Въ воззрѣніяхъ британскаго правительства на восточно-азіатскія дѣла не произошло въ послѣдніе дни никакихъ перемѣнъ. Совмѣстныя дѣйствія Англіи и Соединенныхъ Штатовъ мало вѣроятны и возможны лишь въ смыслѣ дружественныхъ совѣтовъ, соотвѣтственныхъ общимъ интересамъ всѣхъ заинтересованныхъ сторонъ. Англія будетъ уклоняться отъ какихъ бы то нибыло союзовъ, а также рѣшительно, какъ и Соединенные Штаты стараться къ устраненію осложненій и принудительныхъ мѣръ военнаго характера.

ВАШИНГТОНЪ. По слухамъ правительство Соединенныхъ Штатовъ объявило державамъ, что намѣрено придерживаться по прежнему принципа не входить ни въ какія союзныя комбинаціи по вопросамъ, не касающимся непосредственно Америки и не выходить изъ предѣловъ дружественныхъ совѣтовъ при содѣйствіи къ улаженію спорныхъ вопросовъ.

ТЕЛЕГРАММЫ „Одесскихъ Новостей"

Отъ «Россійск. телеграфнаго агентства»

19-го апрѣля (1-го мая).

ПЕТЕРБУРГЪ. 18 апрѣля имѣло честь представляться Государю Императору посольство эмира бухарскаго.

Опубликовано о принятіи подъ Высочайшее покровительство исправительныхъ заведеній для несовершеннолѣтнихъ и пріютовъ для арестантскихъ дѣтей.

Русскому музыкальному обществу Высочайше разрѣшено открыть повсемѣстную подписку на памятникъ А. Г. Рубинштейну.

Въ «Правительственномъ Вѣстникѣ» напечатано сообщеніе, разъясняющее значеніе Высочайше утвержденнаго мнѣнія государственнаго совѣта объ установленіи льготъ по взиманію пошлинъ крѣпостныхъ и съ безмезднаго перехода имуществъ. Законъ этотъ, предоставляя существенныя льготы частному землевладѣнію, въ то же время является дальнѣйшимъ шагомъ къ проведенію принципа соразмѣрности налоговъ съ достаткомъ плательщиковъ. Общая сумма годоваго пожертвованія казны въ пользу землевладѣльцевъ, въ силу новаго закона составляетъ приблизительно 3 милліона руб. недобора крѣпостной пошлины и до 750.000 р. по однопроцентному сбору съ безмезднаго перехода имуществъ, но это пожертвованіе, сказано въ сообщеніи, можно ожидать, явится вполнѣ производительной затратой и благо-

19 апрѣля.

Петербургъ. Лондонъ 9.32, франки —.—, марки —.—.

Берлинъ. Таксировка 219¼, начал. котировка 219¼, закл. 219¼.

Метеорологическая телеграмма.

Телеграмма главной физической обсерваторіи, полученная метеорологической обсерваторіей Императорскаго Новороссійскаго университета.

Общее состояніе погоды въ Европѣ.

Петербургъ, 19 апрѣля.

Константинополь. Баром. 759,5, вѣтеръ NNO, облачно, температ. +9,1°R, влажность воздуха 70%, осадковъ 1 миллиметръ. Фіуме. Барометръ 766,9, вѣтеръ N, тихій, ясно, температура + 10,6° R., влажность воздуха 82%. Максимумъ 776 на Ладожскомъ озерѣ. Минимумъ 754 на Каспійскомъ морѣ. Ясно въ западной половинѣ. Облачно и мѣстами дождь въ центрѣ и на юго-востокѣ. Температура немного ниже нормы въ восточной половинѣ, а выше въ западной; въ Мезени морозъ 1,6°R.

Ожидаемая въ ближайшемъ будущемъ стами дождь на юго-востокѣ, востокѣ и частью въ центрѣ; немного холоднѣе на югѣ, а свѣжіе вѣтры на юго-востокѣ.

ВОСТОЧНО-АЗІАТСКІЙ ВОПРОСЪ.

Побѣды Японіи надъ Китаемъ и увѣнчавшій эти побѣды симоносекскій договоръ создали чрезвычайно странное и любопытное сочетаніе державъ, лучше всего доказывающее эфемерность всякихъ искусственныхъ политическихъ комбинацій.

Долго подготовлявшійся и съ такою огромною затратою силъ охраняемый тройственный союзъ не выдержалъ самаго легкаго испытанія. И какъ это ни странно, но Франція оказалась дѣйствующею за одно съ Германіею, а Австрія и Италія противниками Германіи.

Больше того, логическій или, во всякомъ случаѣ, не противорѣчащій логикѣ конецъ этой комбинаціи можетъ принять даже такую форму, что столь возлюбившія другъ друга страны могутъ теперь выслать своихъ солдатъ одна противъ другой.

Какъ уже извѣстно, Германія и Франція вполнѣ присоединились къ протесту, заявленному Россіею противъ того пункта симоносекскаго договора, по которому Японія получаетъ Ліатонскій полуостровъ. Австро-Венгрія и Италія присоединились къ Англіи, которая заявила, что она не потребуетъ пересмотра трактата, заключеннаго между Японіею и Китаемъ.

Если Россія будетъ настаивать теперь на томъ, чтобы Японія отказалась отъ нѣкоторыхъ своихъ требованій, то дѣла могутъ принять совершенно неожиданный оборотъ.

Англія не скрываетъ, что она вполнѣ симпатизируетъ въ настоящую минуту Японіи. Въ случаѣ вооруженнаго вмѣшательства Россіи въ японскія дѣла, Англія, совершенно изолированная, можетъ быть, и не вздумала бы вмѣшиваться въ пользу Японіи; но при устроившейся теперь комбинаціи за будущее поведеніе Англіи очень трудно поручиться.

Что-же касается союзниковъ Россіи въ восточно-азіатскомъ вопросѣ, то объ одномъ изъ нихъ, по крайней мѣрѣ, очень трудно сказать что-нибудь опредѣленное.

Участіе Франціи въ союзѣ вполнѣ понятно. Кромѣ интересовъ европейской политики, подсказывающихъ ей выгодность оберегания ея дружественныхъ отношеній къ Россіи, Франція можетъ протестовать противъ симоносекскаго договора и въ виду охраненія ея интересовъ въ Восточной Азіи.

Такъ, парижская газета „Quotidien illustre" требуетъ, чтобы Франція предъявила свои права на полуостровъ Чифу. Права эти,—говоритъ газета,—относятся еще къ 1860 г. Въ заключенномъ тогда между Франціей и Англіей договорѣ первая формально предоставила себѣ право, если того потребуютъ обстоятельства, занять Чифу и Пекадорскіе острова. Свои права на эти острова Франція, къ сожалѣнію, утратила, позволивъ японцамъ завладѣть ими. Еще въ ноябрѣ прошлаго года министръ иностранныхъ дѣлъ послалъ адмиралу Гюману, крейсировавшему въ китайскихъ водахъ, приказъ занять какъ Пекадорскіе острова, такъ и Чифу. Адмиралъ отвѣтилъ, что оба эти пункта не представляютъ важнаго стратегическаго значенія, сверхъ того онъ не располагаетъ достаточными силами. Отвѣтъ адмирала переданъ былъ морскимъ министромъ своему коллегѣ иностранныхъ дѣлъ и г. Ганото болѣе не настаивалъ; между тѣмъ, еще раньше многіе выдающіеся французскіе дѣятели ратовали за занятіе нѣкоторыхъ пунк-

Коммерческія телеграммы.

18 апрѣля.

Петербургъ. Лондонъ 93.20, франки 36,85, марки 45.525, 5% бил. 1 займа съ выигр. 237.99. 5% бил. 2 з. съ выигр. 224.—. Закладные листы дворян. съ выигрыш. займа 210.49. 4½% зак. лис. зем. б. Херс. губ. 98.99, 5% облиг. од. гор. кредит. общества 100.24. 5% об. земск. б. Херс. губ. 100.75. 5% закл. листы. Бессар. тавр. Зем. банка 100.24. Акціи Ю.-З. ж. д.—.—. 4% золотая рента 99. 5½% Госуд. жел. дор. рента —.—. 4% внут. заем. 98.75. 4½% об. займа гор. Одессы — —. Полуимперіалъ —

товъ южнаго Китая. Адмиралы Курбэ и Ріенье горячо совѣтовали оккупацію Формозы, Пескадорскихъ острововъ и обширнаго острова Хайнана, но правительство и слушать ихъ не хотѣло.

Теперь Франція считаетъ возможнымъ предъявить эти требованія къ Японіи. Что касается поведенія Германіи, то ея вмѣшательство въ пользу Китая гораздо менѣе объяснимо. Ссылка на экономическіе интересы ея въ Японіи недостаточно убѣдительна. Предположить, что она вступается за отвлеченную идею права довольно трудно, при видѣ того, какъ каждая держава истолковываетъ подъ вліяніемъ разсчета даже неоспоримые пункты международнаго права.

Вѣрнѣе всего, что Германія вноситъ въ это дѣло свою враждебность къ англійской колоніальной политикѣ, вообще, и думаетъ этимъ путемъ добиться нѣкоторыхъ уступокъ со стороны Англіи, послѣ чего она очень мало будетъ думать о Китаѣ.

Такимъ образомъ, этотъ нестройный европейскій концертъ можетъ даже внушить Японіи мысль о возможности отстаивать свои первоначальныя требованія.

Нельзя поэтому не порадоваться тому, что споръ по поводу вопроса объ уступкѣ Ліатунгскаго полуострова переносится, по слухамъ, на вопросъ о компенсаціи Россіи путемъ уступки ей незамерзающаго порта у Тихаго океана.

На этой почвѣ легче и успѣха добиться, да и въ интересахъ цивилизаціи дальняго востока такое рѣшеніе вопроса предпочтительнѣе всякаго другого.

Къ тарханкутской катастрофѣ.

Отойдутъ изъ-подъ командира транспорта по днямъ Александійскій комендиру отъ 17 апрѣля 1895 г., помѣщенную въ «Южанинѣ»:

«Въ двѣнадцать часовъ пятьдесятъ минутъ пополуночи, семнадцатаго апрѣля произошло столкновеніе «Пендеракліи» съ пароходомъ Русскаго Общества «Коцебу» въ двѣнадцати миляхъ отъ Тарханкутскаго маяка, на нордъ-вестъ 42°. «Коцебу» затонулъ. «Пендеракліи» стоитъ въ Караджинской бухтѣ, имѣетъ подводныя пробоины въ носовой части. Всѣ люди кромѣ пяти съ «Коцебу» спасены. Если задѣлаю пробоину своими средствами, перейду въ Акъ-Мечеть. Нуждаюсь въ конвоирѣ.

Уклонскій».

Телеграмма командира канонерской лодки «Запорожецъ» изъ Тарханкута въ Николаевъ г. главному командиру отъ 18 апрѣля 1895 года.

«Въ 2½ часа ночи прибылъ въ Караджинскую бухту. «Пендеракліи» почти готова. Незначительныя содѣйствія приходится оказать войлокомъ, саломъ, досками. По осмотрѣ водолазами подводной части, съ разсвѣтомъ, если все окажется надежно, полагаю, выйдемъ въ Севастополь въ 8 часовъ утра.

Хартуляри».

Телеграмма командира транспорта «Пендеракліи» изъ Тарханкута въ Николаевъ г. главному командиру отъ 17 апрѣля 1895 года.

«Приблизительно за пять минутъ до столкновенія былъ открытъ внезапно зеленый огонь парохода «Коцебу» съ лѣвой стороны одновременно вахтеннымъ начальникомъ мичманомъ Саблинымъ, двумя сигнальщиками и часовымъ, смотрящими впередъ. Немедленно застопорена машина, данъ полный задній ходъ; вскорѣ затѣмъ скомандовано: „Лѣво на бортъ", данъ одинъ короткій свистокъ; по переложеніи руля послѣдовалъ ударъ форштевнемъ «Пендеракліи» въ правую скулу «Коцебу» почти подъ прямымъ угломъ. Приблизительно за минуту до открытія огней не было замѣчено никакихъ признаковъ подводной тревоги; приступлено къ подводѣ паруса подъ носовую часть, для поданія помощи топущему носомъ „Коцебу" спущены оба катера и шестерка. „Коцебу" держался на водѣ минутъ двадцать. Люди „Коцебу" спасены частью на своей шлюпкѣ, частью поданными съ „Пендеракліи" концами. Одинъ утонувшій поднятъ нашимъ катеромъ. Вѣтеръ зюйдъ-остъ четыре балла, волненіе три. Вскорѣ послѣ столкновенія усмотрѣны огни идущаго парохода. Мы жгли фальшфейеръ. Пароходъ Россійскаго Общества „Петръ" подошелъ и спустилъ шлюпки. Наши шлюпки нѣсколько разъ обходили мѣстность до и послѣ потопленія „Коцебу". Передъ уходомъ «Петръ», по моей просьбѣ, обошелъ весь горизонтъ. Спасено съ «Коцебу» двадцать шесть человѣкъ. Погибли: капитанъ парохода «Рюрикъ» Лазаревичъ, боцманъ Бондаренко, матросы: Мандровъ, Лазаручукъ и одна неизвѣстная женщина. На «Пендеракліи» потерпѣли: буширитъ, правый якорь, форъ и гротъ-стеньги. Пробоины въ носовой части слѣва, ниже ватеръ-линіи: одна около половины, другая около двухъ квадратныхъ футовъ и нѣсколько трещинъ; съ обѣихъ сторонъ выше ватеръ-линіи одна пробоина около трехъ, другая около восьми квадратныхъ футовъ. Задѣлка пробоинъ судовыми средствами на якорѣ идетъ успѣшно. Течь почти прекращена. Спасенные на «Петрѣ» отправлены въ Одессу. Съ экипажемъ и пассажирами «Пендеракліи» несчастій не было.

Уклонскій».

Встрѣча съ «Пендеракліею».

Пришедшій вчера въ Одессу пар. Россійскаго общества «Дмитрій» встрѣтился съ военнымъ пар. «Пендеракліи». Произошло это, по словамъ бывшаго въ то время на вахтѣ помощника капитана г. Богданова—слѣдующимъ образомъ: въ началѣ четвертаго часа 18 апрѣля, онъ замѣтилъ два военныхъ парохода, державшихъ курсъ на Севастополь. Подойдя ближе, помощникъ узналъ, что это пострадавшій отъ столкновенія съ «Ген. Коцебу» — «Пендеракліи», сопровождаемый канонеркой «Запорожецъ». Съ «Дмитрія» замѣтили, что на военномъ пароходѣ наложенъ большихъ размѣровъ пластырь. Форштевень былъ поврежденъ. «Пендеракліи» должна была вчера рано утромъ придти въ Севастополь, гдѣ и будетъ произведено слѣдствіе и опросъ военной команды. Помощникъ капитана «Дмитрія», передавалъ намъ еще о первыхъ свѣдѣніяхъ, которыя были получены въ Севастополѣ о гибели пар. «Ген. Коцебу». Въ Севастополѣ объ этомъ несчастіи узнали третьяго дня, въ 7 час. утра. Первыя телеграммы произвели потрясающее впечатлѣніе. Многіе изъ имѣвшихъ ѣхать на пар. Рус. Общ. отказались отъ этого, предпочитая путешествіе по желѣзной дорогѣ. Къ этому можемъ еще прибавить, что два адесита, которые хотѣли отправиться въ Крымъ на пар. Р. О., узнавъ о катастрофѣ—рѣшили, одинъ совсѣмъ не ѣхать, а другой—отправился по желѣзной дорогѣ.

Администрація Р. О. П. и Г., какъ извѣстно, третьяго дня утромъ командировала пар. «Полезный» въ Каржигинскую бухту къ мѣсту стоянки военнаго пар. «Пендеракліи» для оказанія необходимой помощи и, въ случаѣ надобности, отбуксированія парохода въ Севастополь. «Полезный», прибывъ въ 6 ч. вечера въ бухту, не засталъ тамъ «Пендеракліи». Предполагая, что пароходъ перековелъ въ Акъ-Мечетскую бухту, «Полезный» направился туда. Оказалось, что «Пендеракліи» пошла въ тотъ-же день въ 9 час. утра, въ Севастополь на буксирѣ присланной ей на помощь военной канонеркой «Запорожецъ».

Администрація главной конторы Р. О. П. и Т. сдѣлала распоряженіе о томъ, чтобы каждый пароходъ общества, приближаясь къ мѣсту катастрофы, тщательно осматривалъ его, въ виду возможнаго появленія труповъ на морѣ. Въ Одессу третьяго дня прибылъ изъ крымско-кавказскаго товаро-пассажирскаго рейса пар. «Новосельскій», который, подойдя къ мѣсту гибели пар. „Генералъ Коцебу", остановился для осмотра мѣстности, но, не смотря на самый подробный осмотръ, какъ тамъ, такъ и на пути, не усмотрѣно ничего.

Слѣдствіе.

Слѣдствіе продолжается. Вчера товар. прокурора одес. окр. суда Ф. С. Кукурановъ и судеб. слѣдователь И. В. Галущинскій приступили къ опросу экипажа погибшаго пар. „Генералъ Коцебу" и помощ.-жен. Р. О. П. и Т. „Митридатъ", находящемся на элингѣ общества въ Одессѣ. Опросъ начался въ 11 ч. утра съ капитана погибшаго пар. „Генералъ Коцебу" Скуфати. На слѣдствіи присутствовалъ г. прокуроръ одес. судебной палаты Б. Ю. Витте.

У вдовы капитана Лазаревича.

Убитая горемъ вдова покойнаго капитана Ивана Христофоровича Лазаревича крайне удивляется, какъ могло попасть въ двѣ мѣстныя газеты извѣстіе о томъ, что она была на пристани во время прибытія парохода «Петръ», гдѣ, якобы, она и узнала о гибели мужа. Затѣмъ въ ея домѣ человѣкъ состоятельный. Все это не вѣрно. Вотъ, что мы отъ г-жи Лазаревичъ узнали.

Покойному мужу ея было 60 лѣтъ. Никогда у нихъ дѣтей не было. И. Х. по происхожденію черногорецъ, еще юношей прибылъ въ Тріестъ, гдѣ и окончилъ мѣстное морское училище. Поплававъ затѣмъ нѣсколько времени на тамошнихъ парусныхъ судахъ, покойный переселился въ Россію, гдѣ и поступилъ въ Русское Общество Пароходства и Торговли. Вначалѣ помощникомъ капитана, а затѣмъ уже капитаномъ, покойный командовалъ пароходами „Кубань", «Терекъ» и временно плавалъ по николаевской линіи на нынѣ погибшемъ пароходѣ „Коцебу". Послѣ этого И. Х. назначенъ былъ капитаномъ на пароходъ Р. О. П. и Т. «Рюрикъ». Послѣдній находится въ докѣ въ Севастополѣ, гдѣ ремонтируется, а къ 15 маю пароходъ долженъ былъ начать рейсы. Получивъ распоряженіе осмотрѣть еще разъ пароходъ „Рюрикъ", покойный капитанъ отправился въ пятницу въ Севастополь. Пробывъ тамъ всего нѣсколько часовъ, И. Х. получилъ изъ Одессы телеграмму немедленно вернуться, такъ какъ здѣсь нѣкоторые капитаны внезапно заболѣли. Покойный воспользовался отошедшимъ тогда пароходомъ „Коцебу" и собрался въ Одессу, но, какъ извѣстно, погибъ.

Находясь въ гостяхъ въ понедѣльникъ вечеромъ у своихъ хорошихъ знакомыхъ, г-жа Лазаревичъ узнала случайно, что погибъ пар. «Коцебу». Зная, что ея мужъ лишь только въ пятницу выѣхалъ изъ Одессы и на «Коцебу» попасть не могъ, такъ какъ онъ уѣхалъ на нѣсколько дней, г-жа Лазаревичъ отправилась домой, не подозрѣвая, какое горе на нее обрушилось. Вставъ утромъ, г-жа Лазаревичъ

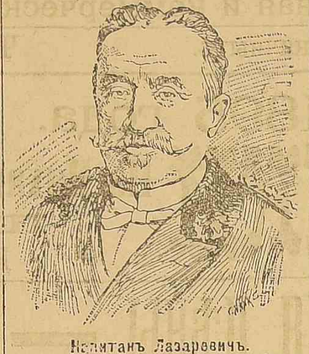

Капитанъ Лазаревичъ.

поинтересовалась узнать подробности крушенія парохода «Коцебу". Развернувъ «Одесскія Новости", она въ ужасу своему узнала, что любимый ея мужъ погибъ въ морской пучинѣ. Несчастная женщина, обезумѣвъ отъ нежиданнаго несчастья, рѣшила поѣхать въ главную контору Р. О. П. и Т., но въ это время къ ней прибыла жена командира «Потемкина", г-жа Лазаревичъ (жена двоюроднаго брата покойнаго), которая удостовѣрила, что печальный фактъ совершился и мужъ ея И. Х. вмѣстѣ съ другими сдѣлался жертвой катастрофы близъ Тарханкута.

ИНОСТРАННЫЯ НОВОСТИ.

Россія на Дальнемъ Востокѣ.

По словамъ берлинскаго корреспондента «Standard», русскій посланникъ въ Пекинѣ получилъ приказъ начать съ Тенгъ-ли-Ямэномъ переговоры объ уступкѣ Россіи части китайской территоріи въ видѣ вознагражденія за территоріальныя уступки, сдѣланныя Китаемъ Японіи. Въ телеграммѣ присовокупляется, что отвѣтъ рѣшительнымъ отказомъ на это требованіе китайское правительство не въ состояніи, оно, однако, надѣется, что Россія удовлетворится уступкою части Манджуріи и какого-нибудь незамерзающаго порта.

Вообще, въ послѣднее время англійскія и американскія газеты сообщаютъ массу болѣе или менѣе сенсаціонныхъ извѣстій о намѣреніяхъ Россіи. По поводу одного изъ такихъ извѣстій петербургскій корреспондентъ „Агентства Гаваса» телеграфируетъ:

Въ правительственныхъ сферахъ заявляютъ, что Россіи противится присоединенію Ліатонгскаго полуострова къ Японіи исключительно потому, что это грозитъ интересамъ и безопасности на Дальнемъ Востокѣ, а вовсе не вслѣдствіе дѣйствія договора, заключеннаго съ Китаемъ, какъ утверждаютъ нѣкоторые органы американской прессы.

Къ возстанію на о. Куба.

Въ Сантъ-Яго на Кубѣ разстрѣлянъ одинъ офицеръ за то, что онъ, видя свой отрядъ изъ 60 человѣкъ окруженнымъ толпою инсургентовъ въ 700 человѣкъ, капитулировалъ передъ непріятелемъ. Офицеръ бѣжалъ отъ инсургентовъ, а отрядъ его передъ однимъ сраженіемъ съ испанскими войсками былъ вырѣзанъ до его мнѣнію, число инсургентовъ доходитъ до 8,000, что они вооружены кремневыми ружьями, доставленными изъ Соед. Штатовъ и что они подъ лучшимъ начальствомъ, чѣмъ въ прошлую войну. Онъ считаетъ, поэтому, необходимымъ выработать особый планъ для борьбы съ ними и, кромѣ того, сейчасъ-же ввести на островѣ тѣ реформы, которыя правительство проектировало.

Франція. При проѣздѣ Суэцкаго канала шестнадцать человѣкъ иностраннаго легіона, отправленнаго Франціею въ Мадагаскаръ, спрыгнули въ воду и поплыли къ берегу, но въ Портъ-Саидѣ были задержаны.

Германія. „Берлинская Корреспонденція" пишетъ, что предварительныя работы по реформѣ законовъ о налогѣ на сахаръ настолько подвинулись, что проектъ на будущій уже недѣлѣ будетъ представленъ на разсмотрѣніе собранія свѣдущихъ лицъ. Такъ еще неизвѣстно, будетъ-ли вопросъ разрѣшенъ еще въ эту сессію, то въ самомъ скоромъ времени въ рейхстагъ будетъ внесенъ законъ о продленіи до дальнѣйшаго распоряженія срока выплаты нынѣшнихъ премій.

Церемоніймейстеръ Котце уже оправился отъ полученныхъ имъ во время дуэли ранъ. Императоръ нѣсколько разъ освѣдомлялся о состояніи его здоровья.

Англія. 11 апрѣля въ засѣданіи палаты общинъ канцлеръ казначейства Гарькуртъ внесъ предложеніе о назначеніи ежегодной пенсіи въ 4000 фунтовъ бывшему спикеру Пилю. Рабочій депутатъ Кейръ-Гардн предложилъ сократить эту сумму до 1000 фунтовъ. „Палата,—сказалъ онъ,—никогда до сихъ поръ не находила времени и не выказывала склонности позаботиться о пенсіяхъ для престарѣлыхъ работниковъ, а потому она, конечно, присоединится къ моему требованію". Гарькуртъ заявилъ, что хотя онъ могъ бы отказаться отъ обсужденія предложенія рабочаго депутата, но, уважая его убѣжденія, отвѣтитъ ему, что никто больше не заслужилъ назначенія пенсіи, чѣмъ Пиль. Кейръ-Гарди потребовалъ голосованія своего предложенія, но палата отклонила это требованіе.

— Посланникъ Никарагуа получилъ вчера телеграмму, что въ 1 час. ночи британскія морскія войска съ военнаго корабля „Royal Arthur» высажены на берегъ и британскій флагъ развѣвается въ Коринто. Власти и большинство населенія покинули городъ. Въ политическихъ кругахъ полагаютъ, что закрытіе Коринто, какъ торговаго порта, осложнитъ вопросъ, въ который Соединенные Штаты окажутся вовлеченными противъ своей воли.

Италія. «Riforma" говоритъ, что день выборовъ еще не назначенъ, но состоится онъ несомнѣнно въ теченіе мая.

Соціалисты выставляютъ на ближайшихъ выборахъ 130 кандидатуръ; числомъ кандидатовъ будетъ лишь 77, такъ какъ нѣкоторые кандидаты, осужденные за политическіе безпорядки, выставляютъ свою кандидатуру въ нѣсколькихъ округахъ (Дефеличе въ 11, Боско въ 3, Барбатъ въ 22).

Сербія. Въ началѣ будущей недѣли скупщина приступитъ къ разсмотрѣнію предложенія финансовой коммисіи о займѣ. Коммисія эта составлена изъ напредниковъ, либераловъ и радикаловъ подъ предсѣдательствомъ либерала Гвоздича. Занятія коммисіи идутъ безъ особенныхъ приключеній.

— Депутаты изъ либераловъ и прогрессистовъ составляютъ особый клубъ. Многіе депутаты не входятъ въ составъ клуба.

Вожди радикаловъ и либераловъ, Пашичъ и Рибарацъ вмѣстѣ съ нѣкоторыми политическими друзьями, намѣрены обнародовать манифестъ, въ которомъ они будутъ протестовать противъ этой скупщины, какъ незаконной, и противъ предложенныхъ на ея обсужденіе законовъ.

Новости газетъ и журналовъ.

Безъ мѣста.

Въ редакцію „Нов. Врем." явился надняхъ крайне жалкаго вида старикъ и со слезами просилъ напечатать слѣдующее его заявленіе:

„Отставной военный инженеръ-механикъ П. И. Ю., работавшій около двадцати лѣтъ по постройкѣ Любавской желѣзной дороги, самарско-уфимской, на широксинскомъ заводѣ и т. д., въ настоящее время согласенъ занять мѣсто кондуктора или лакея въ приличномъ домѣ, по невозможности въ теченіе двухъ лѣтъ найти мѣсто и примѣнить къ дѣлу свои познанія и опытъ; несмотря на блестящія рекомендаціи со стороны такихъ лицъ, какъ извѣстный строитель желѣзныхъ дорогъ М. и извѣстный архитекторъ генералъ Б.".

По наведеніи справокъ, всѣ изложенные въ заявленіи г. Ю. факты вполнѣ подтвердились.

Ловля опечатокъ.

Вслѣдъ за одесскими газетами и столичныя занялись ловлею опечатокъ. Въ «Новостяхъ» въ одной замѣткѣ вмѣсто «почтеннаго М. Г. Чернаева" было набрано „покойнаго М. Г. Чернаева". „Нов. Время, не преминуло воспользоваться этой опечаткой, заявивъ, что „Новости" *умертвили* почтеннаго генерала. „Нов." не остались въ долгу:

[illegible] „Нов." слѣдовало бы хотя-бы на этотъ разъ воздержаться отъ глумленія надъ опечатками другихъ газетъ...

Съ такимъ-же совѣтомъ можемъ мы обратиться къ нашимъ одесскимъ конфрерамъ.

ОБЩЕРУССКІЯ НОВОСТИ.

Положеніе объ артеляхъ. Особою коммиссіей при V отдѣленіи общества для содѣйствія русской промышленности и торговлѣ выработанъ, по словамъ петербургскихъ газетъ, проектъ положенія объ артеляхъ, представляющій дополненіе къ I части X. т. св. зак., въ которомъ, какъ извѣстно, въ ряду разныхъ товариществъ, совсѣмъ не упоминается товарищество артельное, являющееся, однако, наиболѣе излюбленною формой русской экономической жизни. Статью 2.128 предположено измѣнить въ томъ смыслѣ, что къ перечисленнымъ въ ней видамъ товариществъ прибавляется и товарищество артельное. Затѣмъ, въ особомъ пунктѣ ст. 2.131 поясняется, что „артелями называются товарищества работниковъ, по добровольному между собой условію составленныя, для отправленія службъ, работъ и промысловъ". Слѣдующимъ пунктомъ къ той-же статьѣ опредѣляется составъ артелей и порядокъ внутренняго ихъ управленія. Въ проектируемомъ дополненіи къ ст. 2.133 поясняется порядокъ составленія письменныхъ договоровъ артельныхъ товариществъ, принятія новыхъ членовъ, веденія списковъ этимъ членамъ, прекращенія или измѣненія договорныхъ условій и, наконецъ, опредѣляется отвѣтственность членовъ, которая, по проекту, можетъ быть полная и ограниченная. Послѣдняя отвѣтственность, т. е. ограниченная, при которой товарищи отвѣчаютъ лишь въ размѣрѣ, напередъ установленномъ, допускается, по проекту, въ двухъ случаяхъ: 1) когда артель дѣйствуетъ на основаніи утвержденнаго въ надлежащемъ порядкѣ устава, опредѣляющаго отвѣтственность товарищей и 2) когда артель дѣйствуетъ по письменному договору, въ которомъ соблюдены всѣ тѣ условія, которыя подробно поименованы въ проектѣ. Наконецъ, послѣднимъ дополненіемъ къ ст. 2.133 „не возбраняется составленіе артелей, дѣйствующихъ на основаніи словесныхъ между товарищами договоровъ; но такія артели не могутъ пріобрѣтать недвижимаго имущества". („М. В.")

Въ собраніи присяжныхъ повѣренныхъ петербургской судебной палаты обсуждалось дѣло одного изъ членовъ сословія, Птицына, напечатавшаго въ „Наблюдателѣ" оскорбительную для сословія статью. Значительная часть ораторовъ стояла за исключеніе г. Птицына изъ сословія. Рѣшено, однако, оставить возникшее дѣло безъ послѣдствій. („Н.Д.")

Реформа податной системы. Помимо вопроса о преобразованіи податной системы, министерство финансовъ занято въ настоящее время подготовительными работами по преобразованію органовъ, вѣдающихъ податную часть. Весьма существенное улучшеніе податной части уже достигнуто 10 лѣтъ тому назадъ съ учрежденіемъ должностей податныхъ инспекторовъ. Не смотря, однако, на всю пользу, которую принесъ этотъ институтъ, въ дѣятельности податныхъ инспекторовъ проявлялись и проявляются до настоящаго времени нѣкоторые недочеты, обусловливаемые крайнею неопредѣленностью и недостаточностью законодательныхъ постановленій относительно правъ и обязанностей этихъ лицъ; инструкціонныя указанія министерства финансовъ, какъ не обязательныя для постороннихъ вѣдомствъ и частныхъ лицъ, не могутъ восполнить пробѣла; указанія эти служатъ лишь для точнаго опредѣленія обязанностей податной инспекціи, не устраняя въ то-же время несоотвѣтствія обязанностей съ правами податного инспектора. Въ виду этого министромъ финансовъ сдѣлано распоряженіе о пересмотрѣ закона 30 апрѣля 1885 года съ цѣлью дополненія и исправленія его, согласно даннымъ, которыя достигнуты десятилѣтнимъ опытомъ. Законодательная работа эта будетъ выполнена въ теченіе текущаго года. (М. В.).

Памяти Императора Александра III.

Нѣсколько лѣтъ тому назадъ мнѣ посчастливилось, въ качествѣ посторонняго зрителя, присутствовать на зимнемъ Царскомъ смотру гвардейскихъ войскъ, устроенномъ въ честь гостившаго въ то время въ Петербургѣ, австрійскаго наслѣднаго принца Фердинанда д'Эсте.

Знатный утренній морозецъ изрядно давалъ себя чувствовать: гвардейцы, заполонившіе всю огромную дворцовую площадь, подпрыгивали и потирали руки и уши—отъ холода. Но вотъ громовая команда—„смирно"!—звучнымъ эхомъ прокатилась съ одного конца площади въ другой. Движеніе мгновенно прекратилось. Всѣ замерли на своихъ мѣстахъ...

Прошло нѣсколько минутъ и среди стѣнные звуки встрѣчнаго марша... Высочайшій смотръ начался.

Какъ только Государь съ блестящей свитой, сопровождавшей Его верхами, поравнялся съ ближайшимъ полкомъ, „маршъ" замѣнился народнымъ гимномъ, который, въ свою очередь, былъ заглушенъ восторженнымъ, нескончаемымъ „ура"!...

Волны этихъ торжественныхъ звуковъ постепенно росли и росли по мѣрѣ того, какъ Высочайшая кавалькада подвигалась къ новымъ и новымъ частямъ войскъ.

Трудно передать, какое сильное патріотическое чувство вызывала эта очаровательная картина!

Когда Государь, имѣя по правую руку высокаго гостя, а по лѣвую—Великаго Князя Главнокомандующаго, приблизился къ тому полку, возлѣ котораго стоялъ я, и хоръ музыки, сыгравъ предварительно „встрѣчу", грянулъ народный гимнъ,—мое восторженное настроеніе достигло своего апогея... Въ этомъ могучемъ „ура", вырывавшемся изъ богатырской груди многотысячной гвардіи и сливавшемся съ дивными звуками гимна, серебромъ дрожавшими въ утреннемъ морозномъ воздухѣ,—слышалась молитвенная пѣснь—„съ нами Богъ"!.. Казалось, никакая сила въ мірѣ не можетъ преодолѣть этого непоколебимаго оплота, такъ преданнаго Престолу...

Хлопья снѣга, летѣвшіе съ неба, и величественный монументъ Александра Благословеннаго, освѣщавшій эту площадь, еще болѣе усиливали иллюзію: приснопамятный двѣнадцатый годъ, когда самъ побѣдоносный Наполеонъ призналъ русское воинство непобѣдимымъ, живо предсталъ въ моемъ воображеніи...

Глядя на Государя, нельзя было не замѣтить того неотразимаго впечатлѣнія, которое произвели на Него—этотъ восторгъ и безотчетная преданность войска: на рѣсницахъ Его добрыхъ, привѣтливыхъ глазъ дрожала слеза...

И мнится мнѣ теперь—вотъ о чемъ думалъ тогда Государь: «велика и безпредѣльна любовь народа къ Престолу Моему; что можетъ устоять предъ ней? Но пусть мирно трудится онъ на благо своей родины и да не прольется ни одна капля крови его, пока Я живъ и царствую надъ нимъ...»

И Государь остался вѣренъ себѣ: какія тяжкія испытанія пришлось перенести Его великому сердцу, когда болгарскіе заправилы, послѣ столькихъ жертвъ, принесенныхъ Россіей, за освобожденіе этой несчастной страны,—глумились надъ русскими чувствами, издѣвались надъ безкорыстной любовью своей Освободительницы, ругались надъ могилами русскихъ воиновъ, положившихъ душу свою за братьевъ-славянъ... Чтобы могъ вынести эти обиды и оскорбленія? Но великодушный Монархъ, глубоко скорбя, съ непостижимымъ терпѣніемъ переносилъ эти нравственныя страданія... Даже „лига мира", томясь неодолимой жаждой крови, не могла нарушить миролюбіе нашего Царя...

Но недолги были годы Его славнаго царствованія... Вручивъ Отечество Наслѣднику-Сыну и завѣщавъ Ему любовь и миръ, предсталъ Онъ предъ Вѣчнымъ Судьей...

Н. В. Нечаевъ.

ПАРИЖСКІЯ ПИСЬМА.

Сегодня, наконецъ, прекратилась стачка кондукторовъ и кучеровъ парижской „конки".

Три дня былъ большой „праздникъ на улицѣ" извозчиковъ, такъ какъ; по случаю стачки, парижанамъ приходилось дѣлать огромные „концы" пѣшкомъ, или брать фіакръ.

Дѣло теперь уладилось, при чемъ служащіе „конки" добились нѣкоторыхъ улучшеній въ своемъ положеніи.

Парижъ былъ объявленъ въ эти дни, на „маленькомъ" военномъ положеніи: былъ мобилизованъ отрядъ полиціи въ нѣсколько тысячъ человѣкъ.

Эта мѣра явилась благоразумной, такъ какъ стачечники, желая помѣшать движенію омнибусовъ, на которыхъ находились вновь нанятые служащіе, кидали въ омнибусы камни, собирались толпами на рельсахъ и т. д.

На площади Согласія, камень брошенный въ омнибусъ ранилъ находившуюся въ немъ даму.

Публика относилась къ стачкѣ совершенно равнодушно, не вмѣшиваясь въ распри служащихъ „конки" съ хозяевами ея.

Какъ кажется, на этотъ разъ все обошлось, сравнительно, благополучно, и завтра начнутъ циркулировать вагоны всѣхъ линій, если не произойдетъ... новая стачка.

* * *

Послѣдній Бурбонъ опять выплылъ на поверхность парижскаго водоворота. Всѣ газеты отдали ему должное, а юмористическіе журналы нарисовали его во всевозможныхъ видахъ и позахъ, комментируя на разные лады корреспонденцію Бловица въ „Times" о правахъ парижской печати.

Хотя Бловицъ и оправдывался передъ синдикатомъ парижской прессы, но все-же въ этой статьѣ онъ намекалъ на продажность парижской печати.

Если онъ не правъ, то отчасти: кому не памятны подвиги Порталиса, Канибе и друг.?

Что тамъ ни говори, а „пушокъ на рыльцѣ есть" у многихъ рыцарей пера города Парижа.

* * *

Открылся Salon Марсоваго поля, 1 мая открывается Salon Елисейскихъ полей.

На открытіи перваго Salon'а была масса публики, на открытіи второго Salon'а будетъ народу, вѣроятно, еще больше.

Это бываетъ каждый годъ и повторится и теперь.

Парижанъ этимъ не удивишь... они и „онѣ" ходятъ на открытія салоновъ въ силу привычки и въ силу „хорошаго тона".

Но, что ихъ особенно занимаетъ теперь и интригуетъ, такъ это русская выставка, которая откроется 10—15 мая нов. ст.

Громадное помѣщеніе „Дворца машинъ" бывшей всемірной выставки, въ настоящее время дѣятельно приспособляется къ устройству выставки, которая будетъ состоять изъ трехъ отдѣловъ: этнографическаго, оружейнаго и художественно-скульптурнаго.

Въ художественно-скульптурномъ отдѣленіи будутъ участвовать также и французскіе артисты.

Жюри этого отдѣла заключаетъ въ себѣ первыя силы французскаго искусства, какъ-то: Бонна, Фальтьера, Далу, Мерсье и друг., которые состоятъ также въ числѣ жюри Салона Елисейскихъ полей.

Изъ русскихъ артистовъ въ числѣ жюри можно отмѣтить гг. Боголюбова, Прянишникова, Гриценко, Лемоха, Маковскаго, Антокольскаго, Бернштама и др.

Подробности другихъ отдѣловъ русской выставки, я не замедлю сообщить въ самомъ близкомъ будущемъ.

В. Б. Г—ій.

Парижъ, 27 апр. 1895 г. (нов. ст).

50-лѣтній юбилей адмирала В. Шмидта.

15-го апрѣля исполнилось 50-лѣтіе службы въ офицерскихъ чинахъ члена адмиралтействъ-совѣта вице-адмирала Владиміра Петровича Шмидта.

Службу свою В. П. началъ въ 1841 году гардемариномъ въ черноморскомъ флотѣ, а въ 1845 г. произведенъ въ мичманы съ назначеніемъ въ 1-й учебный морской экипажъ въ Кронштадтѣ, откуда въ 1849 г. переведенъ въ Черное море. Въ 1850 г. — въ должности вахтеннаго начальника плавалъ на фрегатѣ «Кулевчи», подъ флагомъ контръ-адмирала Корнилова. Въ 1853 г., въ чинѣ лейтенанта, В. П. былъ участникомъ славнаго боя парусного фрегата «Флора» съ тремя турецкими пароходо-фрегатами близъ Пицунды. Въ настоящее время В. П.—единственный оставшійся въ живыхъ участникъ этого геройскаго морского боя—парусного фрегата съ тремя паровыми.

Въ оборонѣ Севастополя онъ участвовалъ въ теченіе всей кампаніи.

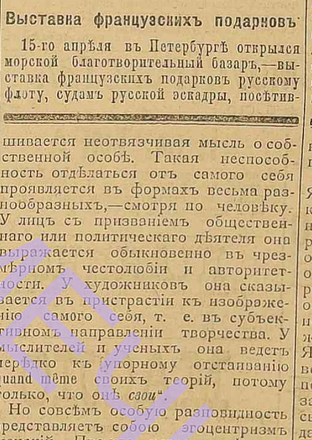

Адмиралъ В. П. Шмидтъ.

Въ 1859 году за отличіе въ дѣлахъ противъ кавказскихъ горцевъ, въ званіи командира шхуны «Тезуапе», онъ получилъ чинъ капитанъ-лейтенанта. Съ 1862 по 1872 гг. онъ командовалъ Императорскою яхтой «Тигръ», съ которою въ 1864 году находился въ отрядѣ контръ-адмирала Лютгамсля при перевозкѣ дессантныхъ войскъ и при занятіи укрѣпленія Адлеръ. Въ 1869 г. онъ былъ пожалованъ флигель-адъютантомъ къ Его Величеству. Съ 1872 г. онъ плавалъ въ Балтійскомъ морѣ, командуя броненоснымъ фрегатомъ «Севастополь», а въ 1877 г., въ качествѣ начальника отряда морскихъ командъ на Дунаѣ, принималъ участіе при переправѣ нашихъ войскъ у Зимницы, въ званіи помощника начальника переправы.

Съ окончаніемъ войны дѣятельность Влад. Петр. вновь переносится на Балтійское море, гдѣ послѣдовательными повышеніями и назначеніями достигаетъ званія старшаго флагмана балтійскаго флота въ чинѣ вице-адмирала. Все это время онъ командовалъ разными отрядами и эскадрами; а съ конца 1887 по 1890 гг.—эскадрою въ Тихомъ океанѣ. Въ 1892 г. онъ былъ назначенъ членомъ адмиралтействъ-совѣта.

Выставка французскихъ подарковъ

15-го апрѣля въ Петербургѣ открылся морской благотворительный базаръ,—выставка французскихъ подарковъ русскому флоту, судамъ русской эскадры, посѣтившей Тулонъ въ 1893 году, и начальнику эскадры контръ-адмиралу Авелану. Въ лицѣ послѣдняго дружественная намъ Франція чествовала русскихъ моряковъ. Базаръ—выставка устроена дамами-патронессами благотворительнаго общества во главѣ съ предсѣдательницею вдовою вице-адмирала Б. П. Шкотъ. Здѣсь выставленный эмальированный портретъ Государыни Императрицы Маріи Ѳеодоровны, работы Жоржъ-Жана, и великолѣпный, писанный перомъ портретъ въ Бозѣ почившаго Государя Императора Александра III и величественная высокохудожественная бронзовая статуя Петра Великаго на боевомъ конѣ, роскошные часы отъ Марселя, окруженные золоченными аттрибутами морского дѣла: якорями, штурвалами, талями, шпилемъ, компасомъ и проч. Тутъ и роскошный сервизъ съ фарфоромъ изъ Алжира въ арабскомъ вкусѣ и серебряный подносъ съ 12 такими-же чарками отъ компаніи доковъ изъ Марселя, и дивный кинжалъ въ золотой оправѣ, и тулонскій золотой кубокъ, опирающійся на три золотыя ружья, стоящія козлами и перехваченныя лавровымъ вѣнкомъ изъ золота. Русскій и тулонскій гербы украшаютъ его. Французы Туниса дебютируютъ среди подарковъ художественно исполненнымъ серебрянымъ самоваромъ, украшеннымъ барельефными изображеніями русалокъ, фавновъ и пр. Нижнія Альпы—страусо-орлинымъ перомъ въ золотой оправѣ, французскіе журналисты—роскошнымъ серебрянымъ съ барельефами ларцемъ. Бывшіе моряки города Канна—великолѣпной фарфоровой вазой на художественномъ постаментѣ. Городъ Парижъ—бронзовою статуей задумчивости или мысли, изъ-за плеча которой видна статуя Минервы и т. д. Не забыты на выставкѣ подношенія французскихъ дамъ, въ видѣ брошь, въ форѣ вѣтки незабудки, осыпанной бриліантами, брошь изъ незабудокъ, изъ бирюзы и бриліантовъ, золотыхъ браслетовъ и медалей. Вообще, золотыхъ и серебряныхъ медалей поднесено французскими друзьями масса. Но среди этихъ щедрыхъ даровъ дружественнаго народа нельзя обойти молчаніемъ прелестную картину, писанную пастелью и изображающую цвѣты сирени и розы, работы Лаоропа, бѣлую атласную хоругвь съ изображеніемъ спорта пелоспидистовъ и фотографическую группу офицеровъ русской эскадры и французскаго флота.

МѢСТНЫЯ НОВОСТИ.

Г. командующій войсками одесскаго военнаго округа генералъ-адъютантъ графъ А. И. Мусинъ-Пушкинъ приказалъ:

Въ воскресенье, 23 апрѣля въ день Тезоименитства Ея Императорскаго Величества Государыни Императрицы Александры Ѳеодоровны, согласно § 100 „Свода правилъ для парадовъ" назначается войскамъ гарнизона церковный парадъ при одесскомъ Каѳедральномъ соборѣ.

Для участія въ парадѣ назначаются:

Одесское пѣхотное юнкерское училище, 57 пѣхотный Модлинскій полкъ и одесская крѣпостная артиллерійская команда, которымъ по случаю праздниковъ этихъ частей быть въ полномъ составѣ. По одной ротѣ отъ 59 пѣхотнаго Люблинскаго полка и отъ каждаго полка 4 стрѣл. бригады, одна рота отъ 5 саперной бригады, полурота отъ Измаильскаго резервнаго баталіона, полубатарея въ нѣшемъ строѣ отъ батарей, квартирующихъ въ Одессѣ, сотня въ нѣшемъ строѣ отъ 8 Донского казачьяго полка и взводъ отъ одес. бригады погра

спрашивалъ учащихъ не только по Закону Божію, но предлагалъ вопросы и по общимъ предметамъ. Изъ женской гимназіи архіепископъ Іустинъ прослѣдовалъ въ мужскую гимназію, онъ прошелъ въ гимназическую церковь, гдѣ законоучитель гимназіи привѣтствовалъ высокопреосвященнаго приличествующимъ словомъ. Во время его выхода хоръ гимназическаго оркестра исполнилъ „Коль славенъ нашъ Господь въ Сіонѣ“. Посѣтивъ юнкерское училище, его высокопреосвященство прослѣдовалъ въ дѣтскій пріютъ, гдѣ, встрѣченный хоромъ дѣтей, разспрашивалъ нѣкоторыхъ изъ нихъ, осмотрѣлъ его, послѣ чего отбылъ въ реальное училище. Здѣсь архіепископъ осмотрѣлъ рисовальный классъ, метеорологическую станцію, послѣ чего посѣтилъ ремесленно-грамотное училище. Въ тотъ-же день архіепископъ посѣтилъ еще кладбищенскія церкви и Кущовскую церковь. Послѣ трапезы у церковнаго старосты архіепископъ вечеромъ присутствовалъ на всенощной въ духовномъ училищѣ.

16 апрѣля при громадномъ стеченіи молящихся, архіепископъ Іустинъ служилъ обѣдню въ Успенскомъ соборѣ. Трапезовалъ-же его высокопреосвященство у городского головы.

17 апрѣля архіепископъ Іустинъ обозрѣвалъ духовное училище, а съ 2 часовымъ поѣздомъ выѣхалъ въ Одессу. На вокзалѣ его высокопреосвященство, по словамъ „Вѣд. Ек. Гор. Упр.“, провожали городской голова, полиціймейстеръ, начальники учебныхъ заведеній, духовенство и масса народа.

Приводимъ привѣтствованную рѣчь высокопреосвященному Іустину, архіепископу херсонскому и одесскому, при вступленіи его въ Елисаветградскій Успенскій соборъ 14 апрѣля 1895 года, сказанную настоятелемъ собора протоіереемъ Елеевскимъ:

«Великій мужъ знаменитаго вѣка Апостольскаго, Св. Игнатій Богоносецъ сказалъ: «епископъ въ церкви а церковь по епископѣ»; слѣдовательно между епископомъ и церковью существуетъ самая тѣсная и неразрывная связь, какъ между главою и остальными частями нашего тѣла; ты, высокопреосвященнѣйшій владыко, какъ представитель апостольской власти, въ своемъ лицѣ являешь видимую славу херсонской церкви, а мы твои духовныя чада, какъ члены той-же церкви; ты нашъ пастырь, наставникъ, учитель и отецъ, а мы твои послушныя дѣти, значитъ—и между тобой и нами существуетъ также самая тѣсная и неразрывная связь. Дѣти радуются приходу въ домъ своего любимаго отца, такъ и мы радуемся твоему приходу къ намъ любезнѣйшій нашъ отецъ и архипастырь, и встрѣчаемъ тебя при входѣ въ храмъ сей пѣснію отроковъ еврейскихъ, которою они встрѣтили нашего общаго пастыреначальника Господа Іисуса Христа при вступленіи Его въ храмъ Іерусалимскій: «Осанна! благословенъ грядый во Имя Господне, Осанна въ вышнихъ. Вышне-же высокопреосвященнѣйшій владыко въ святый Храмъ сей и благословенъ еси подстойныхъ сего служителей и предстоящихъ людей, вѣренныя твоей любви духовныя чада благословеннѣмъ благостнымъ»

*** **Членъ гор. управы** г. Андреевскій обратился во врачебную управу съ просьбой сообщить въ возможно скорѣйшемъ времени свѣдѣнія о количествѣ скота, проданнаго на убой въ Одессѣ и опланеннаго установленнымъ проц. сборомъ въ 1889, 1890, 1891, 1892, 1893 и 1894 годахъ.

*** **Въ счетъ выданныхъ** мѣщанскимъ обществамъ и пригороднимъ жителямъ одесскаго градоначальства продовольственныхъ ссудъ по случаю неурожаевъ въ 1891 и 1892 гг. возвращено было по 1 января тек. года сословнаго продовольственнаго капитала 12952 руб. и имперскаго продовольственнаго капитала 9608 р. Въ настоящее время такія возвраты поступаютъ непосредственно въ одес. казначейство въ виду послѣдовавшаго по этому поводу въ февралѣ текущаго года распоряженія коммисіи по производству окончательныхъ разсчетовъ продовольственныхъ операцій. Изъ числа выданныхъ ссудъ имперскаго продовольственнаго капитала—16198 руб., исключено по Высочайшему повелѣнію 20-го іюня 1893 г., вслѣдствіе измѣненія цѣны на пшеницу, вмѣсто 94 коп. по 75 коп. за пудъ, 194 р., и затѣмъ по манифесту 14-го ноября 1894 г. сложено было недоимки въ суммѣ 3288 р. Такимъ образомъ, недоимки имперскаго продовольственнаго капитала къ 1 февраля тек. года осталось за мѣщанами и пригородними жителями одес. градоначальства въ суммѣ 3107 руб.

*** **О перемѣнахъ на службѣ медицинскихъ чиновъ.** Г. одесскій градоначальникъ генералъ-лейтенантъ Н. А. Зеленой препроводилъ г. врачебному инспектору д. с. с. д-ру А. В. Хорну копію циркуляра медицинскаго департамента о своевременномъ доставленіи свѣдѣній о перемѣнахъ по службѣ медицинскихъ чиновъ. Еще въ 1889 году министерство внутреннихъ дѣлъ циркулярно просило губернское начальство немедленно сообщить медицинскому департаменту о каждомъ случаѣ опредѣленія, увольненія или смерти медицинскихъ или фармацевтическихъ чиновъ и повивальныхъ бабокъ, съ непремѣннымъ указаніемъ, имѣется-ли на открывающуюся вакансію мѣстный кандидатъ или таковая можетъ быть замѣщена лицомъ, предложеннымъ отъ медицинскаго департамента. При этомъ имѣлось въ виду сосредоточеніемъ въ министерствѣ указанныхъ свѣдѣній съ одной стороны своевременно обезпечить мѣстныя потребности въ медицинскомъ персоналѣ, а съ другой—пріобрѣсти возможность удовлетворять заявленія лицъ медицинскаго персонала, изъявившихъ желаніе поступить на службу или-же обязанныхъ служебою по вѣдомству внутреннихъ дѣлъ.

Между тѣмъ изъ имѣющихся и поступающихъ въ медицинскій департаментъ свѣдѣній усматривается, что медицинскія должности, долгое время остаются незамѣщенными, такъ какъ приисканіе на мѣстѣ соотвѣтствующихъ кандидатовъ нерѣдко бываетъ весьма затруднительно, вслѣдствіе чего исправленіе вакантныхъ должностей возлагается на лицъ, имѣющихъ другое служебное назначеніе.

Подобное положеніе дѣла не соотвѣтствуя задачамъ министерства—обезпечить населеніе подлежащаго раіона надлежащею медицинскою помощью—и отвлекая лицъ медицинскаго персонала, коимъ поручается исправленіе вакантныхъ должностей отъ исполненія ихъ прямыхъ обязанностей по должности, представляется крайне нежелательнымъ, въ особенности, во время развитія эпидемическихъ болѣзней. Сообщая объ этомъ медицинскій департаментъ проситъ г. градоначальника здѣлать зависящее распоряженіе о неукоснимомъ со стороны врачебнаго отдѣленія мѣстнаго губернскаго правленія исполненіи на будущее время вышеупомянутыхъ распоряженій министерства, причемъ, въ случаѣ освобожденія кого-либо изъ медицинскаго персонала отъ исполненія обязанностей по занимаемой имъ должности, необходимо немедленно доводить о семъ до свѣдѣнія медицинскаго департамента, предварительно воспослѣдованія Высочайшаго приказа объ увольненіи сихъ лицъ съ непремѣннымъ указаніемъ, имѣется-ли въ виду въ данный моментъ мѣстный кандидатъ для занятія вакантной должности и кто именно.

*** **Къ состоянію озимыхъ посѣвовъ въ Кіевской губ.** По полученнымъ кіевскими газетами свѣдѣніямъ, состояніе озимыхъ посѣвовъ въ Сквирскомъ и Таращанскомъ уѣздахъ довольно плохое, такъ что въ нѣкоторыхъ мѣстахъ пришлось даже пересѣять озимую рожь. Въ Уманскомъ уѣздѣ озимые посѣвы частью хороши, частью же не лучше, чѣмъ въ Сквирскомъ и Таращанскомъ уѣздахъ.

*** **Извѣстный путешественникъ** д-ръ А. В. Елисѣевъ, гостившій недавно въ Одессѣ проѣздомъ въ Петербургъ, разсказываетъ въ «Нов. Вр.» слѣдующее объ абиссинской экспедиціи: Его сотоварищъ по поѣздкѣ, П. С. Леонтьевъ, пока остался въ Аккото, столицѣ Менеликъ. Д-ръ Елисѣевъ разсказываетъ, что французы въ Обокѣ оказали русской экспедиціи превосходный пріемъ и съ чрезвычайной заботливостью и вниманіемъ помогли ей организовать караванъ для перехода черезъ Сомалійскую пустыню въ предѣлы Абиссиніи. Весь путь совершенъ былъ экспедиціей вполнѣ спокойно и безпрепятственно. Менеликъ предполагаетъ послать въ Россію отъ себя посольство для привѣтствія и начала прямыхъ отношеній. Нѣтъ сомнѣнія, что посольство это будетъ принято у насъ съ живымъ радушіемъ и лаской, какъ посольство единовѣрнаго намъ народа. Это извѣстіе приходитъ къ намъ какъ разъ въ то время, когда русскіе и французы рука объ руку выступаютъ въ практической политикѣ на Дальнемъ Востокѣ. Съ укрѣпленіемъ прямыхъ отношеній Россіи съ Абиссиніей откроется еще одна территорія, на которой франко-русское соглашеніе можетъ явиться въ дѣятельной роли, ибо Абиссинія непосредственно примыкаетъ къ Судану и Египту. Побѣды генерала Баратьери, по извѣстіямъ съ мѣста, оказываются побѣдами весьма печальными. Результатъ его тріумфовъ равенъ результату нѣсколькихъ пораженій: итальянцы отступили къ берегу и отказались отъ дальнѣйшихъ завоевательныхъ экспедицій, ибо возобновленіе ихъ потребовало-бы новой сотни милліоновъ франковъ въ прибавку къ тѣмъ, которыми уже позолочены пески побережья Массовы.

*** **Экспедиція.** Въ непродолжительномъ времени въ Одессу прибудетъ экспедиція во главѣ съ магистромъ ботаники Танфильевымъ, организованная министерствомъ земледѣлія и государственныхъ имуществъ для ботаническаго изслѣдованія степей юга Россіи съ ихъ годности, облѣсенію и обводненію. Экспедиція отправится въ Бессарабскую губ. для опредѣленія условій роста лѣсныхъ породъ и изслѣдованія вопроса о вліяніи засухъ на природу древесины.

*** **Одесскій зерновой рынокъ.** Послѣ праздничнаго затишья, благодаря извѣстіямъ изъ-заграницы, снова наступило на нашемъ рынкѣ дѣятельное настроеніе, сопровождавшееся ежедневнымъ подъемомъ цѣнъ. Спросъ былъ на всѣ роды хлѣба—на пшеницу, рожь и ячмень; только кукурузы требовалась слабо и то только въ послѣдніе дни. Всего за двѣ недѣли продано до 329.000 четвертей; главную часть этого количества составляетъ пшеница, которой продано до 246.500 четвертей, ржи и ячменя продано значительно меньше, вслѣдствіе незначительнаго количества наличнаго товара на нашемъ рынкѣ, дело наше слабо наполняется привозомъ, который хотя сталъ больше, но еще далеко не удовлетворяетъ потребностямъ рынка. Всего было привезено за двѣ недѣли до 471.000 четвертей, считая въ томъ числѣ и зерно, принадлежащее нашимъ экспортнымъ домамъ. Незначительность привоза и наличнаго дело поддерживаетъ требованія нашихъ зерновладѣльцевъ, и цѣны у насъ растутъ въ сравнительно большей степени, чѣмъ на заграничныхъ потребительныхъ рынкахъ.

*** **Состояніе посѣвовъ.** По имѣющимся достовѣрнымъ свѣдѣніямъ, общее состояніе посѣвовъ къ 1-му апрѣля было удовлетворительно; въ нѣкоторыхъ уѣздахъ Херсонской губерніи рожь очень хороша, озими пшеница хороша; раніе всходы лучше позднихъ; холода нѣсколько замедлили ростъ; въ Елисаветградскомъ уѣздѣ озимыя мѣстами пострадали, но потомъ поправились, а кое-гдѣ погибли; въ Аккерманскомъ уѣздѣ особенно жалуются на мышей, которыя съ прошлаго года въ большомъ количествѣ напали на нашъ югъ. Въ Бессарабской губерніи хлѣба въ общемъ хороши; въ Екатеринославской удовлетворительны, а въ Таврической, въ общемъ хороши, и только мѣстами плохи, напр. въ Мелитопольскомъ уѣздѣ, гдѣ и рожь и пшеница неудовлетворительны и пострадали отъ мышей; травы средніе. О болѣе сѣверныхъ губерніяхъ нельзя сказать ничего положительнаго, потому, что къ первому апрѣля во многихъ мѣстахъ только что сошелъ снѣгъ и поля еще не зеленѣли. Въ Подольской губерніи мѣстами попорчены посѣвы мышами, мѣстами пострадали отъ ночныхъ морозовъ и вымокли; но въ общемъ состояніе посѣвовъ удовлетворительно, что можно сказать и относительно Кіевской и Волынской губерніи. Въ общемъ, слѣдовательно, состояніе посѣвовъ на югѣ Россіи, и въ раіонѣ, питающемъ одесскій рынокъ, удовлетворительно и даже лучше, сравнительно съ состояніемъ посѣвовъ въ это-же время прошлаго года. Холода, бывшіе въ апрѣлѣ, были не настолько сильны, чтобы попредить посѣвамъ. Хотя почва имѣетъ еще достаточно влаги, но все таки теплый весенній дождь былъ-бы не лишнимъ, чтобы дать лучшій ростъ хлѣбу и травамъ. Позднее открытіе весны въ Россіи признается благопріятнымъ для всходовъ, такъ какъ ростъ ихъ, можно надѣяться, будетъ происходить послѣ минованія утреннихъ заморозковъ.

*** **Юго-западная желѣзная дорога** предприняла по требованію министерства путей сообщенія, рядъ серьезныхъ мѣръ къ улучшенію условій перевозки скота. Главнѣйшею изъ предпринятыхъ мѣръ является устройство приспособленій для удобнаго и скораго поенія скота на станціяхъ, назначенныхъ по соглашенію министерствъ путей сообщенія, внутреннихъ дѣлъ, земледѣлія и государственныхъ имуществъ для водопоя скота, слѣдующаго транзитомъ къ пунктамъ наибольшаго потребленія.

*** **Дѣло объ открытіи несостоятельности** одесск. купца Г. Штейна отложено коммерческимъ судомъ на 16 мая.

*** **Кредиторы** несостоятельнаго должника Г. Фейгина заявили коммерческому суду, что они покончили всѣ счеты съ нимъ, въ виду чего коммерческій судъ дѣло о несостоятельности Фейгина прекратилъ.

*** **Одесскій комитетъ шелководства** разослалъ сельскимъ хозяевамъ до 500 золотниковъ целлюлярной грены, выписанной изъ заграницы.

*** **Статистическое бюро** при одесской уѣздной земской управѣ по просьбѣ Овидіопольскаго городского управленія приготовило въ обширномъ масштабѣ планъ Овидіополя съ обозначеніемъ усадебъ, номеровъ и пр.

*** **Собраніе земскихъ врачей.** Въ помѣщеніи одесской уѣздной земской управы сегодня въ 8 часовъ вечера состоится очередное собраніе земскихъ врачей Одесскаго уѣзда.

*** **Въ приказѣ** по войскамъ одесскаго военнаго округа сказано: ношеніе лѣтней формы одежды въ войскахъ и управленіяхъ завѣренному мнѣ округу въ текущемъ году предписываю начать съ 1 мая по всему согласно приказа по военному вѣдомству 1887 года № 116. Подписалъ: командующій войсками, генералъ-адъютантъ *графъ Мусина-Пушкинъ.*

*** **Къ замощенію улицъ.** Въ настоящее время приступлено уже къ подготовительнымъ работамъ по замощенію одной части улицъ, входящихъ въ составъ первой очереди улицъ, подлежащихъ замощенію. На мѣста эти снезено уже 200 куб. саж. гранитныхъ осколковъ, а въ скоромъ времени состоятся и торги. Подлежатъ замощенію слѣдующія улицы: Старопортофранковская, — отъ Ольгіевской до Институтскаго пер., Манежная— отъ Ольгіевскаго спуска до Толкучаго рынка, переулокъ между ремесленнымъ и 6-ти класснымъ уч., переулокъ мѣщанскаго инвалиднаго дома, дороги къ свалкѣ на Пересыпи и нѣкоторыя другія улицы.

*** **Представитель** нефтепромышленной фирмы Монташева, какъ извѣстно, обратился въ город. управу съ ходатайствомъ объ отводѣ участка земли на Пересыпи, близъ нефтяного молодца устройства на немъ нефтяной станціи. Управа находитъ необходимымъ передать это ходатайство на разсмотрѣніе коммисіи о пользахъ и нуждахъ города, почему она и входитъ въ думу съ докладомъ по этому вопросу.

*** **Задержаніе важнаго преступника.** Нѣсколько времени тому назадъ изъ Сибири бѣжалъ сосланный туда за разныя преступленія, лишенный всѣхъ правъ состоянія Ш. Золотошвеи. Послѣдняго вскорѣ удалось задержать въ г. Николаевѣ, но по дорогѣ въ екатеринославское уѣздное полицейское управленіе онъ бѣжалъ и успѣлъ скрыться. Нѣсколько дней тому назадъ, помощнику пристава Петропавловскаго уч. Н. К. Гульковичу, удалось узнать, что въ д. Бейнберга по Средней ул. проживаетъ подозрительный субъектъ, записавшійся подъ фамиліей Б. Кофтуна. Учрежденъ былъ надзоръ и субъектъ былъ задержанъ. Послѣ долгихъ запирательствъ, задержанный сознался, что онъ есть сибирякъ Ш. Золотошвеи, который бѣжалъ изъ Сибири и изъ подъ конвоя близъ г. Николаева.

*** **Выигрышные билеты** появились. Изъ Петербурга вчера телеграфировали: билеты 1-го займа 238 р. 25 к., 2-го займа 225 р. 50 к., дворянскіе 210 р. 25 к. 4% государ. рента 99 р. 25 к.

*** **Привозъ хлѣба.** Сегодня моремъ на баржахъ и лодкахъ прибыло съ Днѣпра свыше 100,000 пуд. разныхъ зерновыхъ продуктовъ.

*** **Испанскій консулъ** въ Одессѣ Катронео награжденъ испанскимъ правительствомъ орденомъ командора за пятилѣтнюю добросовѣстную службу.

*** **Письмо М. Т. Иванова-Козельскаго.** Въ г. «Пріазъ. Краю» напечатано слѣдующее письмо г. Иванова-Козельскаго:

25 марта я получилъ присланные изъ редакціи «Пріазовскаго Края» 50 рублей.

Было, конечно, очень пріятно узнать, что есть еще люди, которые помнятъ обо мнѣ; но въ то-же время необыкновенно тяжело подѣйствовало на меня то обстоятельство, что деньги эти были адресованы въ психіатрическую больницу, на мои нужды.

Смѣю увѣрить васъ, что никогда въ жизни я не лѣчился ни въ какой психіатрической лѣчебницѣ,—живу на частной квартирѣ и надѣюсь, съ помощью Божіей, прожить остатокъ моей жизни съ ясными разсудкомъ.

Васъ, вѣроятно, ввели въ заблужденіе печатные слухи о томъ, что я нахожусь въ психіатрической лѣчебницѣ того или другого города (это зачастѣ отъ фантазіи моихъ доброжелателей); но съ этими злобными выходками я не могу бороться, потому что болѣзни и слабость мѣшаютъ мнѣ слѣдить за газетными слухами и опровергать ихъ.

Очень вамъ благодаренъ за теплое отношеніе ко мнѣ.

Глубоко-уважающій васъ

М. Т. Ивановъ-Козельскій.

*** **Закладка зданія слободской дѣтской столовой** центральнаго комитета общества помощи бѣднымъ состоится въ субботу въ 1 ч. дня.

*** **Пожаръ.** Третьяго дня въ д. Уникаева по Колонтаевской ул. вспыхнулъ пожаръ. Огонь показался на чердакѣ, гдѣ отъ неизвѣстной причины загорѣлась балка. Пожаръ былъ потушенъ домашними средствами до прибытія пожарной команды. Домъ застрахованъ; убытки незначительны.

*** **За время съ 1-го по 15-е апрѣля** на нашъ рынокъ привезено муки до 10.000 пудовъ, а вывезено изъ Одесской таможни съ 1-го по 10-е апрѣля 8295 пудовъ, а именно: въ Роттердамъ 455 п., въ Лондонъ 1.200 пуд., въ Константинополь 400 п., въ Смирну 300 п., въ Александрію 3.000 п. Отрубей вывезено 7830 п. въ Трієстъ.

*** **Выборы старосты.** На этихъ дняхъ въ синагогѣ общества приказчиковъ происходили выборы новаго старосты на мѣсто умершаго г. Хортика. Избранъ М. Я. Махлись.

*** **Засѣданіе** математическаго отдѣленія Новороссійскаго общества естествоиспытателей по здравоохраненію и физикѣ, назначено сегодня 21-го апрѣля, въ 7 час. вечера, въ зданіи университета, на Дворянской улицѣ.

Предметы занятій: сообщенія: С. О. Шатуновскаго «О началахъ геометріи», М. П. Рудскаго «О твердости земли».

*** **Общее собраніе** одесскаго отдѣленія Императорскаго русскаго техническаго общества состоится въ четвергъ, 20 апрѣля, въ 8 час. вечера.

Программа засѣданія: 1) Докладъ Р. Л. Когана «О непрямыхъ положеніи асфальтоваго дѣла на югѣ Россіи», 2) баллотированіе новыхъ членовъ, 3) очередныя дѣла.

*** **Погребены** на 2-хъ еврейскихъ кладбищахъ 18 апрѣля—отъ мѣщ. С. Карфункель 67 л., жена купца м. Х. Шпрель 55 л., мѣщан. м. Г. Брандтъ 77 л., отставн. рядн. Н. Аронович 54 л., бѣл. м. Х. Пятковичъ 47 л. и дѣтей обоего пола 3 д. 19 апрѣля — жена отст. рядн. Ф. Васнъ 55 л., куп. мѣщ. Х. Ярошевская 70 л., шерстен. м. Х. Рабманъ 25 л., мѣщан. м. А. Темкисъ 77 л., мущ. м. В. Когаръ 47 л. и дѣтей обоего пола 2 д.

Городскія происшествія.

Капитанъ генеральнаго штаба Н. Никитинъ заявилъ полиціи, что изъ квартиры его въ д. Сарачъ по Софіевской ул. похищенъ бриліантовый перстень стоимостью 150 руб.

— Въ евр. больницу доставленъ Г. Ивановскій, который въ д. Лиховицкаго по С.-Фонтанской дорогѣ нечаянно принялъ какую-то отраву.

— Изъ чердака дома Шапошникова по Мажеевской ул. похищено на 40 р. бѣлья, принадлежащаго Н. Штыхнову.

— Задержанъ Я. Афанасьевъ за сбытъ и кражу икры.

Морскія новости.

Панихида по погибшимъ на «Генер. Коцебу». Вчера, въ 1 часъ дня, при большомъ стеченіи публики, въ карантинно-портовой церкви св. Николая была отслужена первая панихида по пяти жертвамъ столкновенія «Генерала Коцебу» съ «Пендераклеей»: капитанъ парох. «Рюрикъ» И. Х. Лазаревичъ, боцманъ Бондаренко, юнгѣ Мандаровъ, кокъ Лазарчукъ и неизвѣстной женщинѣ. На панихидѣ присутствовали: директоръ Русскаго общества пароходства и торговли капитанъ 1 ранга С. И. Полушкинъ, инспекторъ по морской части въ Р. О. И. Э. Жираръ, служащіе въ главной конторѣ, команда погибшаго парохода «Ген. Коцебу», команда «Петра», родственники и знакомые погибшихъ. Панихиду служилъ протоіерей о. Іоаннъ Розовъ. Многіе изъ присутствовавшихъ на панихидѣ плакали.

*** **Вознагражденіе команды пар. „Генералъ Коцебу“.** По предъявленнымъ претензіямъ за понесенные убытки имуществомъ администраціей Р. О. П. и Т. выдано потерпѣвшимъ 1320 руб., согласно предъявленнымъ ими счетамъ.

*** **Директоръ** Р. О. П. и Т. капитанъ 1-го ранга С. И. Полушкинъ въ сопровожденіи секретаря главной конторы общества барона Э. Э. Штейгера сегодня отправляется въ Петербургъ, гдѣ въ скоромъ времени предстоитъ общее собраніе акціонеровъ общества.

*** **Страшная катастрофа.** Въ субботу на прошедшей недѣлѣ во Франціи, недалеко отъ Нанси, произошла небывалая катастрофа, поглотившая болѣе чѣмъ сотню человѣческихъ жертвъ. Для того, чтобы питать шлюзы восточнаго канала, устроена приблизительно въ 8 верстахъ отъ Эпикала громадная плотина, около полуверсты длиной, почти 10 саж. въ высоту, 10 саж. толщины при основаніи и 4 слишкомъ саж. въ ширину сверху. Вся плотина устроена изъ твердаго камня на цементѣ и удерживала около 7 мил. куб. метровъ или около милліона кубич. саженъ воды. Плотина находилась подъ неусыпнымъ наблюденіемъ опытныхъ инженеровъ-гидротехниковъ считалась очень прочнымъ сооруженіемъ, какъ вдругъ, въ субботу, на разсвѣтѣ значительная часть плотины съ грохотомъ рухнула и громадная масса воды ринулась въ долину, все уничтожая на своемъ пути: деревни, желѣзныя дороги, телеграфы, сады, фермы и пр. Первою на пути всесокрушающей десяти-саженной водяной лавины оказалась деревня Bouzey съ 65 жителями. Отъ нея моментально не осталось и слѣда: грозная стихія поглотила всѣхъ и все: жителей, дома, пожитки и проч. Слѣдующая деревня на пути движенія воды была Dometre съ 324 жителями. Хотя сюда волна пришла уже нѣсколько ослабѣвъ, тѣмъ не менѣе все встрѣченное ею на пути, моментально уничтожено безслѣдно. Дальнѣйшія деревни, расположенныя въ долинѣ, пострадали сильно, но не уничтожены вполнѣ, какъ первыя двѣ. Желѣзная дорога между Epinal и Chaumont снесена и на мѣстѣ не осталось ни малѣйшихъ признаковъ ея существованія. Линія изъ Epinal въ Нанси тоже значительно пострадала и вполнѣ снесена между Chatel и Charmy. Всѣ фабрики, заводы, мельницы и фермы по долинѣ на разстояніи многихъ милъ уничтожены безслѣдно. Количество человѣческихъ жертвъ опредѣляется свыше ста мужчинъ, женщинъ и дѣтей, но по увѣренію нѣкоторыхъ, оно значительно больше. Убытки, произведенные волной, исчисляются въ громадную сумму свыше 50.000.000 франковъ или около 20 милліоновъ рублей.

*** **Движеніе пароходовъ Добровольнаго флота.** Пар. «Ярославль» 13 апрѣля прибылъ во Владивостокъ. Пар. «Тамбовъ» 18-го апрѣля вышелъ изъ Коломбо.

Новости спорта.

Велосипедныя гонки. Въ воскресенье, 23 апрѣля, состоятся первыя въ этомъ году велосипедныя гонки по весьма разнообразной и интересной программѣ. Главный интересъ представляетъ гонка на дистанцію 25 верстъ, въ которой, кромѣ прошлогодняго бѣдокотъ гг. Уточкина, Киселя и друг., примутъ участіе извѣстный московскій ѣздокъ г. Алексѣевъ. Лѣтній циклодромъ одесскаго общества велосипедистовъ-любителей совершенно заново перестроенъ и сдѣлался неузнаваемымъ. Всѣ дешевыя мѣста сдѣланы такъ, что задніе скамьи устроены амфитеатромъ. Устроены также новыя членскія трибуны, новый буфетъ и комфортабельная уборная для дамъ. Гонки начнутся въ 3 часа дня, при оркестрѣ военной музыки, подъ управленіемъ капельмейстера г. Бондаренко.

Общество враговъ велосипедной ѣзды образовалось въ Англіи. Возникновеніе общества объясняется неимовѣрнымъ распространеніемъ этого вида спорта. Въ западно-европейскихъ городахъ велосипедисты—истинное зло для пѣшеходовъ и поповолъ возбуждаютъ озлобленіе. Члены названнаго общества ведутъ съ велосипедистами борьбу слѣдующимъ образомъ. Они не обращаютъ никакого вниманія на свистки и звонки велосипедистовъ и идутъ къ нимъ на встрѣчу какъ-бы не слыша и не видя ихъ. Велосипедистъ по неволѣ выпускаетъ обгонять или объѣзжать ихъ, если не хочетъ столкновенія. Члены клуба торжествуютъ, когда ему удастся сшибить велосипедиста или сломать его хрупкую машину, хотя-бы даже и самъ онъ получилъ увѣчья.

Полтавское общество испытанія лошадей, празднующее въ будущемъ году 50-лѣтіе своего существованія, приступилъ къ собиранію матеріаловъ своего общества, проситъ всѣхъ лицъ, имѣющихъ какіе-либо матеріалы о дѣйствіяхъ общества сообщить ихъ обществу.

Между дѣломъ.

Оставимъ пока въ сторонѣ „бой пароходовъ“ и займемся „боемъ бабочекъ“.

Въ Германіи эта пьеса Зудермана потерпѣла страшное фіаско. Публика возмутилась, увидѣвъ въ зеркалѣ свое изображеніе и разразилась свистками, шиканьемъ и всѣмъ, на что она только способна бываетъ въ моментъ раздраженія.

Въ Одессѣ прослушали „Бой бабочекъ“ съ удовольствіемъ, никакихъ криковъ никто не подымалъ, никакихъ протестовъ никто не выражалъ.

— Вѣдь это Зудерманъ нѣмцевъ изображаетъ, зачѣмъ намъ обижаться? Мы не такъ воспитываемъ своихъ дѣтей, мы „удавились-бы съ тоски“, если-бы хоть чуть на нихъ были похожи.

Но такъ-ли? Не самообманъ-ли это?!

Въ „Боѣ бабочекъ“ талантливый авторъ „Чести“ выводитъ обыкновенную семью, состоящую изъ бѣдной вдовы и нѣсколькихъ дочерей.

Вся забота матери состоитъ въ томъ, какъ-бы просуществовать безбѣдно, какъ-бы выдать замужъ дочерей и какъ-бы лучше „одурманить“ какими угодно ласками всякаго выгоднаго жениха.

Честная, въ сущности, женщина, съ очень корректными взглядами на жизнь, добродѣтельная мать, говоритъ своей дочери: „Будь поласкавѣе съ учителемъ, у него имѣются деньги въ банкѣ“.

Дочь опять-же ничего особеннаго въ этомъ совѣтѣ не видитъ. Она знаетъ, что необходимо выйти замужъ и въ такомъ дѣлѣ всякое средство оправдывается цѣлью.

Въ продолженіе всей пьесы мы видимъ, къ какимъ пріемамъ прибѣгаютъ барышни, чтобы поймать женихъ!..

Но, полноте, въ одной-ли Германіи такіе нравы, не видимъ-ли мы въ изображеніи этой буржуазной нѣмецкой семьи много родственныхъ, много очень хорошо знакомыхъ картинъ нашей жизни.

Если-бы какой-нибудь изъ современныхъ драматурговъ пожелалъ передѣлать пьесу Зудермана на русскіе нравы, какъ обыкновенно передѣлываются произведенія иностранныхъ писателей поставщиками современнаго репертуара, ему необходимо было-бы только передѣлать нѣмецкія имена на русскія.

Все остальное можетъ остаться въ полной неприкосновенности.

И никто не догадался-бы, что дѣйствіе пьесы происходитъ въ какомъ нибудь уголкѣ Германіи, до того все въ „Боѣ бабочекъ“ намъ знакомо и намъ свойственно.

Барышни прекрасно сознаютъ, что онѣ не могутъ „сидѣть на шеѣ“ у матери, имъ необходимо выйти замужъ.

Поэтому онѣ всѣвозможными и даже подчасъ рискованными способами стараются привлечь кавалеровъ, стараются захватить ихъ въ брачный плѣнъ.

Для этой цѣли онѣ прибѣгаютъ къ декольтированкѣ, къ косметикѣ, къ „стрѣлянію глазами“, къ прогулкамъ по темнымъ аллеямъ и ко многимъ еще, очень хитрымъ и очень ловкимъ пріемамъ, о которыхъ говорить лишнее: все это черезчуръ обыденно и черезчуръ рѣзко бросается въ глаза всѣмъ хоть сколько-нибудь похожимъ на кандидата въ женихи.

На эти черты общества указывали и наши писатели. На эту тему написано много водевилей, драмъ и комедій, и надъ всѣмъ этимъ больше всего смѣются въ театрѣ тѣ самыя барышни, которыхъ авторы изображаютъ на сценѣ.

Въ Берлинѣ-же нѣмцы возмутились и выразили очень громко и очень рѣшительно свой протестъ.

На пьесу Зудермана они посмотрѣли не какъ на злую сатиру, въ которой такъ изящно и такъ тонко осмѣяны нравы современнаго общества, а какъ на личное для себя оскорбленіе.

Вотъ почему вездѣ и всюду пьеса Зудермана принимается публикой очень благосклонно: намъ пріятно смѣяться надъ тѣмъ, что замѣчается смѣшнаго въ Берлинѣ.

Но если намъ скажутъ, что портреты сняты съ нашего общества—мы будемъ негодовать, какъ и берлинцы, хотя мы прекрасно сознаемъ, что „на зеркало неча пенять, коли рожа крива“...

* * *

„Бой бабочекъ“ будетъ имѣть большой успѣхъ на нашей сценѣ. Наши артисты разыгрываютъ эту пьесу превосходно.

Г-жа Кошева, въ роли симпатичнаго подростка, только инстинктомъ сознающаго, что вокругъ него творится, была прелестна.

Ея игра, полная изящества, произвела прекрасное впечатлѣніе на публику.

Г-жу Кошеву много и шумно вызывали.

Г. Долинъ, въ роли загнаннаго и забитаго сына милліонера, былъ очень типиченъ.

Артистъ этотъ за послѣдніе годы сдѣлалъ значительные успѣхи. Послѣ очень удачнаго дебюта, г. Долинъ удостоился, какъ говорятъ, очень лестнаго и очень пріятнаго приглашенія на Императорскую сцену.

Мы очень рады за такой выдающійся шагъ впередъ, какой сдѣлалъ симпатичный артистъ, тѣмъ болѣе, что г. Долинъ одесситъ. Здѣсь же онъ началъ свою сценическую карьеру.

Г. Киселевскій въ роли стараго фабриканта, прекрасно сознающаго цѣну и значеніе денегъ, былъ превосходенъ.

Въ общемъ, „Бой бабочекъ“ безъ всякаго боя завоевалъ полный успѣхъ въ публикѣ.

* * *

Теперь репертуаръ кіевской труппы г. Соловцова значительно измѣнился къ лучшему.

Одесситовъ, давно не видѣвшихъ хорошей драмы, знакомитъ съ лучшими новинками современныхъ авторовъ.

Больше всего публику занимаетъ „M-me Sans Gêne“, которая, по слухамъ, обставляется Н. Н. Соловцовымъ чуть ли не съ легендарной роскошью.

Г-жа Глѣбова сумѣла такъ выдвинуть эту роль въ Кіевѣ, что теперь Катерина считается лучшей изъ обширнаго репертуара талантливой артистки.

Въ скоромъ времени намъ придется убѣдиться въ основательности всѣхъ этихъ слуховъ.

„Madame Sans Gêne“ пойдетъ завтра.

* * *

Сегодня въ Русскомъ театрѣ состоится бенефисъ г-жи Смолиной, желающей показаться своимъ поклонникамъ „Креолкой“.

Въ оперетке всегда очень весело. Спектакль обставляется лучшими персонажами.

Одесская золотая молодежь навѣрно готовитъ бенефиціанткѣ много золотыхъ подарковъ.

Пусть это золото напоминаетъ бенефиціанткѣ о „золотыхъ“ годахъ ея пребыванія на сценѣ.

Lapis.

СУДЕБНАЯ ХРОНИКА.

Воръ-дипломатъ. Въ уголовномъ отдѣленіи окружнаго суда вчера съ участіемъ присяжныхъ засѣд. обпинялся А. Гайшинъ въ кражѣ со взломомъ. 18 декабря прошлаго года дв. М. Воронина, возвращаясь изъ церкви домой, замѣтила, что на дверяхъ ея квартиры по Цѣжинской ул. въ д. Герценштейна, сломанъ замокъ. Она вошла въ квартиру и увидала совсѣмъ не знакомаго субъекта она подняла крикъ. Находившійся по дворѣ домовладѣлецъ заперъ калитку, никого не выпуская.

— Пустите меня,—я больную пора,—онъ выбѣжалъ уже, суетясь говорилъ самъ воръ.

Герценштейнъ выпустилъ его.

Ошибку скоро успѣли исправить и вора поймали на улицѣ.

Присяжные засѣдатели признали его виновнымъ и окружный судъ приговорилъ его къ лишенію всѣхъ особенныхъ правъ и заключенію въ арестантскія роты на 3 года.

Неблагодарность. Нѣсколько времени тому назадъ въ камерѣ мир. судьи 9 уч. разбирался дѣло по иску П. Дитмана къ И. Березовскому въ суммѣ 440 ру

ВЪ ОДЕССѢ,
Банкирская контора торговаго дома
Р. Зоншейна и К°.
Дерибасовская ул., д. Греческаго училища

Банкирская контора Е. С. ЛИВШИЦА ВЪ ХЕРСОНѢ
Суворовская улица, домъ Соколова

ДВИЖЕНІЕ ПАРОХОДОВЪ

Русск. Общ. Пар. и Торг.
Съ 16 апрѣля по 22 апрѣля 1895 года
Отойдутъ изъ Практической гавани:
ВЪ НИКОЛАЕВЪ:
ежедневно, въ 8 час. утра
ВЪ ХЕРСОНЪ:
ежедневно, въ 8 час. утра
По линіи Крымско-Кавказской до Батума:
Апрѣля 20, четвергъ, въ 3 час. дня «В. К. Алексій» почтов. прямымъ рейсомъ.
Апрѣля 21, пятница, въ 5 час. дня „Ростовъ" товаро-пассаж прям. рейсомъ.
Апрѣля 22, суббота, въ 3 ч. дня «Имп. Александръ II» почтов. кругов. рейсомъ.
Ожидаются въ Практическую гавань по линіи Крымско-Кавказской:
Апрѣля, 20, четвер., «Св. Николай» изъ почтоваго 1-го кругового рейса.
Апрѣля 22, суббота, «В. К. Ольга» изъ почтоваго прямого рейса.
Отойдутъ изъ Карантинной гавани по линіямъ Александрійской кругой и прямой:
Апрѣля 22, суббота, въ 4 часа дня «Чихачевъ» прямымъ Александрійск. рейсомъ
Ожидаются въ Карантинную гавань:
Апрѣля 22, суббота, «Царица» изъ Александрійскаго прямого рейса.

Движеніе пароходовъ Россійскаго Общества Транспортовъ

По Крымско-кавказской линіи: отходитъ изъ Одессы: по средамъ и пятницамъ въ полдень, отъ пристани на НОВОМЪ МОЛѢ, гдѣ производится пріемъ грузовъ и выдача пассажирскихъ билетовъ.
Впредь до особаго объявленія рейсы между ОДЕССОЙ и НИКОЛАЕВОМЪ будутъ совершаться по слѣдующему росписанію:
Отходъ изъ Одессы:
По понедѣльникамъ)
„ средамъ } въ 8 час. вечера.
„ субботамъ . .)
Отходъ изъ Николаева:
По воскресеньямъ)
„ вторникамъ . } въ 10 час. вечера.
„ четвергамъ. .)

ДВИЖЕНІЕ ПОѢЗДОВЪ

Юго-Зап. Ж. Д.

Приходъ въ Одессу: Курьерскій № 1 въ 9 ч. 47 м. утра; почтовый № 3 въ 8 ч. 30 мин. утра; пассажирскій № 5 въ 8 ч. 57 м. вечера; пассажирскій № 7 въ 6 ч. 2 м. утра.
Отходъ изъ Одессы: Курьерскій № 2 въ 9 час. 2 мин. вечера; почтовый № 4 въ 9 ч. 42 м. вечера; пассажирскій № 6 въ 10 ч. утра; пассажирск. № 8 въ 11 час. 57 мин. ночи.

Объявленія ОДЕССКОЙ ГОРОДСКОЙ УПРАВЫ

Въ Одесской Городской Управѣ 26 апрѣля сего года, въ 12 ч. дня, будутъ произведены торги посредствомъ подачи заявленій въ запечатанныхъ пакетахъ на отдачу съ подряда замощенія гранитными осколками слѣдующихъ мѣстъ: 1) Старопортофранковской ул. (отъ Ольгіевскаго спуска до Институтской); 2) переулка между Ремесленнымъ и 6-ти классными училищами. 3) Манежной ул. передъ Духовнымъ училищемъ; 4) Переулка между Старопортофранковской и Манежной улицами и 5) конца Столбовой ул. до переѣзда жел. дороги.
Заявленія въ запечатанныхъ пакетахъ будутъ принимаемы въ Присутствіи Городской управы до 12-ти часовъ дня, назначеннаго для торга. Условія подряда замощенія улицъ можно разсматривать въ Строительномъ отдѣленіи управы ежедневно отъ 10-ти до -хъ часовъ дня, за исключеніемъ дней неприсутственныхъ. 4663—3—1

Одесская Городская Управа симъ объявляетъ, что въ настоящемъ 1895 году плата за выпасъ скота на городскихъ выгонахъ будетъ взиматься въ слѣдующемъ размѣрѣ: 1) за выпасъ скота въ продолженіе всего сезона по 3 руб. отъ штуки крупнаго (коровы, волы, яловый скотъ и лошади) и по 1 р. отъ штуки мелкаго (овцы, козы, телята и жеребята) и 2) за выпасъ скота въ теченіе сутокъ (прогонный скотъ) по 8 коп. отъ штуки крупнаго, по 3 коп. мелкаго и по 2 коп. за каждаго барашка.
Лица, желающія выпасать свой скотъ на городскихъ выгонахъ, должны предварительно внести въ городскую кассу или смотрителю городскихъ земель означенный выше сборъ, въ чемъ выдаются имъ. для скота пасущагося весь сезонъ, металлическіе знаки со выясненіемъ ихъ стоимости (16 коп.) и квитанціи, а для овецъ, козъ и прогоннаго скота—только квитанціи. Знаки эти должны быть всегда навѣшены на шею или рога животныхъ. 4664-3-1

Объявленіе. Одесская Таможня

доводитъ до всеобщаго свѣдѣнія, что 1 мая сего 1895 года, въ 12 часовъ дня и послѣдующіе непраздничные дни будетъ производиться аукціонная продажа нижепоименованныхъ товаровъ, прибывшихъ по желѣзной дорогѣ, за невзносъ платежей по перевозкѣ.
Вина виноградного не шипучаго 49 сосудовъ, составляющихъ 34 мѣрныхъ бутылки; рому 59 сосудовъ; составляющихъ 7 м. бут.; образцовъ коньяку 24 сосуда, составляющихъ 9 м. бут.; коньяку 9 сосудовъ; составляющихъ 11 м. бут.; шампанское 30 полубутылокъ; три жестянки кофе, вѣсомъ 2 фун.; 11 полупудовъ чая 21 пуд. 14 фун.; воды минеральной 100 бут.; четыре флакона индиго; консервовъ 20 ф; 10 жестянокъ рыбы въ маслѣ. Платья: мужского шерстяного 12 ф; женскаго шелковаго 1 п. 12 ф. Бѣлья стараго, бывшаго въ употребленіи мужского и женскаго 9 п. 7 ф.; три старыхъ подушки и одна перина, прусскій военный костюмъ бывшій въ употребленіи, 2 шелковыхъ зонтика; 30 палокъ для зонтиковъ; три ручки для зонтиковъ; ящики деревянные, обитые шелкомъ, 15 ф.; 4 вѣера; кукла въ шелковомъ одѣяніи вѣс. 6 ф. 36 зол.; 70 фарфоровыхъ для электрическихъ звонковъ кнопокъ; 450 штукъ кнопокъ изъ разныхъ матеріаловъ; 12 катушекъ изолированной проволоки; пачка желѣзной проволоки; 75 электрическихъ звонковъ кусокъ шелковой клеенки, 2 бочки каолина 88 пуд.; 3 мѣдныхъ подсвѣчника; 2 фарфоровыхъ вазы; 2 корзины цвѣтовъ искусственныхъ 21¼ ф.; 4 пачки образцовъ обоевъ 2 п. 1 ф.; сундукъ изъ дкута I п. 2 ф., 5 шерстяныхъ попонъ; вывѣсокъ бумажныхъ 1 п. 12 ф.; вывѣсокъ жестяныхъ 2 п. 12 ф.; 2 желѣзныхъ колеса для машинъ; олеографій 3 п.; бутылокъ съ украшеніями 3 ф; лаку 16¾ ф.; красныя стеклянныя вставки для фонарей 14½ ф.; одинъ волосипедъ; книгъ на иностранномъ языкѣ 2 п. 5 ф.; 1 шт. аптекарскихъ вѣсовъ; 12 пачекъ аспида.—Товары эти назначены въ продажу съ суммы, покрывающей расходы по храненію и продажѣ ихъ во съ обязательствомъ для покупщика вывезти ихъ обратно за-границу. Кромѣ того будетъ произведена продажа слѣдующихъ товаровъ за не оплату складочнымъ сборомъ и за истеченіемъ срока складки:
Платья и бѣлья мужского 2 пуд 30 фунт.; платья и дамскаго шерстяного 1 пуд. ½ фун; бумажнаго 1 п. 5 фун; бѣлья столоваго 21 ф; атласу 5 ф. 60 зол.; фуфаекъ 3 штуки; матеріи бумажной 18 ф. 18 з.; шерстяной 12 ф.; шелковой 26 ф.; канвы 1½ ф.; бумажныхъ вышивокъ 2 ф; одѣялъ на ватѣ 11 ф.; бумажныхъ 2½ ф., байковыхъ 5½ ф.; старая пуховая подушка 2 ф.; 70 зол.; обуви кожаной 8½ ф.; шляпъ соломенныхъ 6 ф.; шляпъ дамскихъ 2 ф 78 з.; чулокъ бумажныхъ 5 ф.; халатовъ для купаньи 3 шт.; платковъ шерстяныхъ 90 зол.; шелковыхъ 54 шт; бумажныхъ 9 шт; образцовъ джутовой ткани 26 ф.; образцовъ мануфактуры 1 кусок.—1 ф. 18 зол. Занавѣсы: камышовыя 10 ф.; изъ антипра 3½ ф.; тюлевыя 5 ф. 84 зол.; ткань проволочная желѣзная 13¼ ф.; водки мастики 42 сосуда; вина виногр. не шипучаго 344 п 4 ф. за 455 бутылокъ; коньяку 49 бутылокъ; рому 1 бут.; ликеру 3 бут.; рахатъ-лукуму 2 п. 16 ф.; конфектъ 82 зол.; изюму 36 ф.; кофе 3 ф. 74 зол.; ананасовъ въ соку 1 ф.; чаю 15 п. 9 ф.; табаку 77 п. 35 ф.; сигаръ 55 шт.; картинъ на стеклѣ 14½ ф.; мѣшокъ ячменя 4 18 ф.; револьверовъ 14 шт; ружей 4 шт., 1 пистолетъ; краски 192 пуд. масла оливковаго 49 п. 4 ф.; брезентовъ 17 пуд; чугунныхъ разбитыхъ ваннъ 33 п. 14 ф.; цемента 56 п 13 ф.; мѣшковъ джутовыхъ 7 п. 6 ф. лаку 30½ ф.; 3 сундука; 8 ящ. стекла листового 25 п. 22 ф; виннаго камня 6 п. 7 ф.; розсыпь конфетъ 373 п.; 60 пустыхъ бочекъ 364 п. 19 ф.; дубовая доска 4 пуд. 4 фун.; желѣзнаго купороса 256 пуд. 26½ ф.; карболовой кислоты 3 пуд. 6 ф.; смолы благозонной 6 пуд. 10 ф.; мраморная фигура 7 п. 14 фунт.; мрамора 1444 ф.; фарфоровый сервизъ 8 ф., дѣтская ручная коляска; дѣтскихъ игрушекъ 2 п. 32 ф.; пробокъ 12 ф.; капсулей 15 ф.; конвертовъ 14 ф.; книгъ на иностранномъ языкѣ 5 п. 37 ф.; фесокъ 6 шт.; сѣдло; палокъ 9 шт.; 1 будильникъ; травы медицинской 29 фун.; 6 ящ. жестяныхъ для провозки раковъ. Сахарной бумаги 6 п. 35 ф; спичекъ 4 п. 34 ф.; мѣховъ раздувательныхъ 6 п. 30 ф.; 10 бочекъ бутылокъ изъ бѣлаго стекла 104 п. 3 ф.; чернилъ 3 ф. 93 зол.; гвоздей желѣзныхъ 36 пуд., мѣдныхъ 4 п; 36 ф.; сажи костяной 80 пуд.; составныя части деревяннаго дома на имя Щербакова 1,600 пуд.; 5 желѣзныхъ цистернъ 154 п. 37 ф.; 10 бочекъ деревянныхъ 53 п. 31 фун.; 752 дерев. корыта 474 п. 38 ф., 35 ялей 6 п. 31 фунтъ; 464 дерев. рѣшетки 256 п. 20 фун., 1095 досокъ 363 п. 2 ф; 45 проволочныхъ желѣзныхъ рѣшетокъ 43 п.; 4 желѣзныхъ бака 170 пуд. 23 ф.; желобовъ 107 шт.—130 п. 5 ф. Всѣ сіи товары назначены въ продажу по оцѣнкѣ сообразно съ дѣйствительной ихъ стоимостью; причемъ, если предметы эти будутъ пріобрѣтены за сумму меньшую причитающихся пошлинъ; то предметы не будутъ отданы покупателямъ впредь до утвержденія торговъ Den Mau сборовъ.
За симъ будутъ продаваться подлежащія уничтоженію дѣла таможни за прошлые годы въ количествѣ 273 пудовъ. 4673—3—1

Аукціонная Камера симъ объявляетъ, что по требованію одесск. Городской Управы, во вторникъ, 25 апрѣля, въ 1 ч. дня, въ Одесской Городской Аукціонной Камерѣ будетъ продаваться съ публичнаго торга ниже оцѣнки на сносъ зданіе старой тюрьмы, находящееся на площади у вокзала желѣзной дороги „Одесса-Главная" (Куликово-Поле). Принимаются также запечатанные пакеты до 1 ч. дня торга. Условія можно разсматривать въ Городской Аукціонной Камерѣ, ежедневно кромѣ праздничныхъ дней, съ 10 до 3 ч. дня.
Торги подлежатъ утвержденію Городской управы. 4665—6|1

Судебный приставъ одесскаго окружнаго суда И. Ф. Кохманскій, жительствующій въ г. Одессѣ, по Ямской ул., въ домѣ Бишмаць, № 74, на основаніи 1141 ст. уст. гражд. суд. объявляетъ, что 31-го мая 1895 года въ 10 часовъ дня, въ зданіи окружнаго суда, въ залѣ засѣданій гражданскаго отдѣленія, будетъ продаваться съ публичнаго торга недвижимое имѣніе, принадлежащее поселянину собственнику Яни Георгіеву Бимбашу, заключающееся въ правѣ (жребіи) на 100 десятинъ съ землянкою изъ недвижимаго имѣнія въ количествѣ 1100 десятинъ земли, находящихся въ общемъ владѣніи съ Евдокимомъ Павловымъ, Михаиломъ Линевымъ, Георгіемъ Яковомъ, Димитріемъ Стояпкинымъ и другими въ числѣ 12 совладѣльцевъ, состоящее въ херсонской губерніи, въ одесскомъ уѣздѣ, при деревнѣ Бутовкѣ (она-же Аропатіева). Имѣніе это никому не продано и не закоптрактовано и состоитъ въ залогѣ въ цѣломъ составѣ въ земскомъ банкѣ херсонской губерніи въ суммѣ 1048 руб. 23 коп. а право Бимбаши, по дополнительной закладной у греческо-подданнаго Антона Артемьева Гавала, въ суммѣ 6720 руб. и назначено въ публичную продажу на удовлетвореніе взысканія въ пользу греческо-подданнаго Антона Артемьева Гавала, по закладной въ суммѣ 6720 р. съ % по 12 на 100 въ годъ съ 15 сентября 1892 года по день уплаты и судебныхъ издержекъ 434 руб. 63 к. по исполнительному листу одесскаго окружнаго суда отъ 8-го октября 1894 г. за № 1071. Торгъ на это имѣніе начнется съ оцѣночной суммы 6000 руб. Всѣ бумаги и документы, относящіяся до продаваемаго имѣнія, можно видѣть въ квартирѣ судебнаго пристава. 4643—3—1

Съ разрѣшенія Одесской врачебной управы Истребитель насѣкомыхъ Ароиъ Монс. Заика, принимаетъ на себя истребленіе всевозможныхъ насѣкомыхъ, какъ то: крысъ, мышей, таракановъ и проч. на углу Троицкой и Преображенской ул., д. Стародуба, въ галантерейномъ магазинѣ Р. ГЕЛЬБУРДА. Также продается матеріалъ для истребленія насѣкомыхъ. 3672К—1—

Пріѣзжая КУХАРКА, хорошо знаетъ свое дѣло, ищетъ мѣсто. Адресъ: Левашовскій спускъ, домъ Сулинскаго. № 9. квартира № 55. 4685—1—

Кегельные шары изъ бокаутоваго дерева можно имѣть у токаря Гавликовскаго. Гуселая, д. № 4. 4302—10—1

Компаньона ищу для открытія экспортнаго дѣла здѣсь или въ Николаевѣ. Предложенія оставить въ конт. „Ол. Нов." подъ № 4625

Піанино заграничное по случаю продается. Старопортофранковская ул., домъ 60, кв. 2, отъ 4 до 6 ч. пополудни 4414—6—1

Ищу мѣста дворника съ женою на дачѣ или въ городѣ; знаю водопроводную и слесарную часть; имѣю аттестаты. Адресъ: Молдаванка, Старообрядный пер., д. Поляковой, спрос. Емельянова. 4614—2-1

Основательно знающій двойную бухгалтерію желаетъ занять мѣсто конторщика или счетовода въ имѣніи, банкѣ или въ друг. учр. 20 лѣтняя практика. Аттестаты. Адресъ: Петропавловская, д. Осмидова, № 26. О—рову 4503—10—1

ДАЮ УРОКИ МУЗЫКИ **на скрипкѣ** по очень хорошей методѣ, за 5 р въ мѣсяцъ, по 3 раза въ недѣлю. Адресъ оставить въ конт. „Одес Нов." подъ лит. Л. П. 4444—6—1

ДАЧА продается въ 13½ дес. земли съ каменоломнями по дорогѣ къ Хаджибеевскому лиману. Условія узнать: Ямская ул., д. № 74, кв. 9. Тамъ-же продается роллъ, видѣть можно отъ 11 до 5 час. 4442—5—1

На самомъ берегу Хаджибейскаго лимана, близъ лѣчебницы доктора Филипповича, продаются. двѣ десятины **земли** Подробности у г. Редеглиа, Павловское зданіе, квартр. 66. 3893—15—1

КВАРТИРА о 3-хъ или 4-хъ комнатахъ дешево передастся до 1 сентября. Успенская улица, домъ № 67, кв. 2. Видѣть можно отъ 3 до 4 ч. 4535-10-1

ПЕРЕВОЗКА МЕБЕЛИ въ городѣ и на дачи. Ришельевская ул., № 23, х. Россолимо, рядомъ съ мебельнымъ магазиномъ бр. Хесинъ. № 23 Ришельевская улица, № 23. 4483 ; 10 -1

Владѣлецъ дачи Ланжеронъ М. М. ПАЩЕНКО, проситъ лицъ, подавшихъ заявленія въ Городскую управу о взятіи въ аренду купаленъ, ресторана, пивной и разныхъ другихъ торговыхъ помѣщеній, обратиться для окончательныхъ переговоровъ къ нему: Воронцовскій переулокъ, домъ Перельмана, № 5, кв. № 4. 4382—10—1

ГРОМАДНЫЙ ВЫБОРЪ **ПЕРЬЕВЪ и ПУХА у А. Штиглица.** *Гулевая ул., д. Скарлато, № 10.* Перья самый лучшій сортъ, начиная отъ 40 к. пухъ отъ 1 р. 40 к. Всѣ сорта очищаются на патентованныхъ паровыхъ машинахъ. Гарантируется: отсутствіе запаха и пыли. Ищутъ комиссіонеровъ на наличныя. Цѣны самыя выгодныя.

5 КОП. стрывочный календарь въ магазинахъ **В. Гринзафта,** Ришельевская ул., д № 20, и на углу Тираспольской и Преображенской, прот. ст. Конки

Безплатный пріемъ утромъ съ 9 до 10 час. **ЗУБОЛѢЧЕБНЫЙ КАБИНЕТЪ** дантиста МАРІИ ХЕСИНЪ Троицкая, д. Черепенникова, № 34, между Екатерининг. и Ришел., противъ Греческой церкви. 4915І 5—Г—

Спеціалистъ по МАТЕМАТИКѢ и древн. яз. готовитъ съ ручательствомъ на возможноопредѣляющихся по 1 и 2 разряду, (выдержали по 1 разряду 4, по 2 болѣе 20, въ военную академію 1, на аттест. зрѣл. 2) На механика Рус. Общ. Пар. и Торг.—4, и на клас. чинъ, во всѣ кл. реальн. уч. и гимн. Уроки франц. нѣм и англ. языка. Адресъ: Успенская, д. № 25, (2-й съ угла Канатн.), кв. № 5. Видѣть можно отъ 9—2 ч. дня и отъ 7-ми час. вечера. Принимаются пансіонеры.

КОВРЫ ТОКИНСКІЕ, получены и очень выгодно продаются въ мебельномъ зеркальномъ магазинѣ **М. Г. ГРИНБЕРГА,** уголъ Ришельевской и Полицейской, домъ Баржанскаго. 3667—3—1

Продается по весьма выгодной цѣнѣ не бывшій ни разу въ употребленіи двойной заграничный оптическій фонарь новѣйшей системы и самый усовершенствованный со всѣми къ нему принадлежностями, приспособленіями и картинами, освѣщается друммондовымъ свѣтомъ и проэктируетъ на экранѣ отъ 7—8 арш. въ квадратѣ. Ищутъ также компаньона для совмѣстнаго предпріятія пользованія фонаремъ отъ представленія туманныхъ картинъ. Видѣть можно ежедневно до 2 час. дня. Прохоровская, № 44, кварт. № 14. 4683—3—1

Въ 35 верстахъ отъ Одессы, при Хаджибейскомъ лиманѣ, очень выгодно продается **717 дес. уд. ЗЕМЛИ** и 542 дес. подъ сух. лиманомъ и водою. Есть фрукт. садъ, мал. усадьба и 20 надъ, прѣсн. вода и камень для постр. въ изобиліи. Подроб. усл. Ю. З. Ж. Д. ст. Раздѣльная, имѣніе „Парканскіе хутора" у самой владѣльцы. 4602—5—1

Ремонтъ швейныхъ машинъ и части для таковыхъ при мастерской физ. матем. инструментовъ А. Войдака, Полицейская № 41. Цѣны очень умѣрен. Прейсъ-куранты высылаются. 4635—15—1

Опытный вояжеръ, хорошо знакомый съ крымско-кавказскими и днѣпровскими торговцами, разъѣзжающій уже болѣе 15-ти лѣтъ, пользующійся у нихъ большимъ вниманіемъ, а также хорошей рекомендаціею одесскихъ торговыхъ фирмъ, желаетъ принять агентуру продажи разныхъ товаровъ въ вышеозначенныхъ мѣстахъ. Разъѣзжаетъ на свой собственный счетъ. Адресъ просимъ оставить въ конторѣ „Одес. Новостей" для Т. 4544—6—1

ПО СЛУЧАЮ продается на ст. Тальное **КЕРЧЕНСКІЙ ЦЕМЕНТЪ** бочки вѣсомъ 10 пудовъ—цѣна 3 руб. Цементъ этотъ пригоденъ особенно для штукатурки, для фундаментовъ и проч. За подробностями обратиться въ магазинъ Ф. Цише (вдовы) на Почтовой, № 45, въ Одессѣ. 4572—3—1.

Піанино. Большой выборъ заграничной фабрики отъ 375 руб. и дорже, а также роялъ, фисгармоній, скрипки, гитары, флейты, кларнеты, струны и т. п. ВЪ ДЕПО ФОРТЕПІАНЪ **В. ШТИГЛИЦЪ,** М. Переулокъ, д. кн. Абаменка, 4. Принимается настройка и починка и перетрубка. Цѣны умѣрен.

ПРЕВОСХОДНОЕ **НОВОЕ ПЕРО ГОГОЛЬ** Т. И. Г. М. Англійской фабрики СОММЕРВИЛЬ и К° ВЪ МАГАЗИНѢ **Т. И. ГАГЕНЪ** МОСКВА, Больш. Лубянка. 3. ЦѢНА безъ пересылки 60 коп. за гросъ (144 шт.). 2579 -12-1

Имѣнія продаю по довѣренности Полтавск. губ. Проскуров. уѣз. 947 дес., Ушницкаго уѣз. 1000 дес., Летичевскаго уѣз. 650 д., 410 д., 320 дес., 126 д. и 195 д. Могилевскаго уѣз. 875 д. и 294 д. Всѣ эти имѣнія прекрасно устроенныя, съ господскими усадьбами, лѣсами, прудами, мельницами, вблизи жел. дор. ст на разстояніи 3—8 верстъ. По желанію пріобрѣтателя могу оставить часть покупной суммы съ 8% на 3 года. Могу имѣть также и на дома, только безъ вторыхъ закладн. Описи имѣній можно видѣть въ кв. 16, д. Болгарова, входъ съ Авчинниковскаго переулка, до 1 ч. дня. Входъ съ Авчинникова пер. ближайшій къ Еврейской ул.

ДАЧИ приморскія, Н. Мельникова, паровой трамвай, станція № 12, Швейцарія. 4125-9-1

ЛАВА Прибыла ЛАВА и продается не дорого, также продается МАРСЕЛЬСКАЯ ЧЕРЕПИЦА „Roux Freres"; съ заказами обращаться въ контору Дробинскаго. Уголъ Екатерининской и Успенской, дома № 11 нумеръ 00. 3452—6—1

Выставка Домоустройства.

Пріемъ заявленій Распорядительнымъ Комитетомъ продолжается.
По случаю увеличенія живописно-малярной мастерской вывѣсокъ и воспроизводства въ краскахъ афишъ,
А. БЛАНГОННЭ,
переводитъ послѣднюю въ домъ № 35, по Коблевской ул.
Единственный концессіонеръ выставки.

ТОРГОВЫЙ ДОМЪ
Адріанъ Оборинъ и К°
имѣетъ честь поручить вниманію публики **ВИНА** Южнаго Берега Крыма, подваловъ
Токмакова и Молоткова
Въ Алуштѣ.
Раціональная постановка дѣла и милліонный капиталъ, вложенный въ предпріятіе, даютъ гг. Токмакову и Молоткову возможность доставлять потребителямъ продуктъ высокаго качества и по сравнительно умѣреннымъ цѣнамъ, въ чемъ легко убѣдиться, обращаясь съ заказами въ ихъ винный магазинъ.
Гавванная, д. Исаковича. Телефонъ № 428.
Новый сортъ: **ШАСЛА (Русскій Шабли)** бут. 60 к. ½ бут. 40 коп

Сибирскій Мѣховой магазинъ
И. БУШУЛЯНОВА
Дерибасовская ул., д. Эльмана,
Принимаются мѣховыя вещи и ковры на храненіе отъ порчи и моли на лѣтній сезонъ и починка ихъ

КИШИНЕВЪ.
Губернская ул., д. Шварда, рядомъ съ аптекой Бонгарда, противъ бульвара.
Единственный въ Бессарабіи и въ Кишиневѣ.
Складъ усовершенствованныхъ ШВЕЙНЫХЪ МАШИНЪ конструкціи „Зингеръ" и др. системъ, подъ фирмой „Первая дѣйствительная конкурренція". Складъ продаетъ усовершенствованныя послѣдней конструкціи швейныя машины безъ посредства агентовъ, чѣмъ уменьшается стоимость оныхъ и дается всякому возможность пріобрѣсть такую полезную въ домашнемъ обиходѣ вещь какъ
ШВЕЙНАЯ МАШИНА.
Дѣйствительн. ручательство, обученіе безплатно, разсрочка платежа.
Обратите вниманіе на адресъ фирмы,
Обратите вниманіе на адресъ фирмы. Обратите вниманіе на адресъ фирмы.

ОБРАЗЦОВАЯ **пишущая машина**

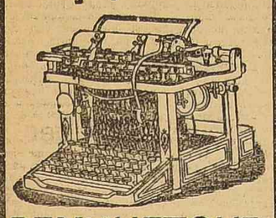

РЕМИНГТОНЪ ПРИЗНАНА ЛУЧШЕЙ ВЪ СВѢТѢ. Въ правительственныхъ учрежденіяхъ С.-ПЕТЕРБУРГА въ употребленіи
болѣе 70 машинъ Ремингтона
Общій сбытъ болѣе 100.000 шт.
Каталоги и отзывы правительства безплатно.
Торговый домъ **Ж. Блокъ**
МОСКВА, С.-Петербургъ, Одесса, Варшава, Екатеринбургъ, Кокандъ.

1000 СВИДѢТЕЛЬСТВЪ
5 медалей, 2 диплома и Правительственный гербъ
получены за единственное изобрѣтеніе инженеръ-технолога Густава Риттера
„Эксикаторъ"
СРЕДСТВО ДЛЯ ОСУШКИ СЫРОСТИ въ каменныхъ стѣнахъ, уничтоженія древеснаго гриба и т. п.
Можно покупать въ складѣ желѣзной мебели В. БРИКЧИНСКАГО,
Почтовая, рядомъ съ Почтой
Тамъ-же Портландскій Цементъ всѣхъ существующихъ заводовъ. Огнеупорные кирпичи и глина, Черепица Roux-Freres. 3686—15—

ПРИНИМАЮТСЯ заказы и надвязка чулокъ **Е. КОТЛЯРОВА** Княжеская ул., д. Голикова № 26, кв. №

Управленіе Юго-Западныхъ желѣзныхъ дорогъ

объявляетъ, что на проѣздъ между станціями Одесса—Портъ—Куяльникъ и Одесса-Главная—Гниляково съ 1-го мая с. г. установленъ слѣдующій тарифъ:

МЕЖДУ СТАНЦІЯМИ:	Цѣны билетовъ: Абонементнаго: На 14 поѣздокъ I кл.	II кл.	III кл.	На 30 поѣздокъ I кл.	II кл.	III кл.	На 60 поѣздокъ I кл.	II кл.	III кл.	Обратнаго I кл.	II кл.	III кл.
	Рублей									Копѣекъ		
Одесса—Портъ—Куяльникъ . . .	6.00	3.60	2.40	11.25	6.75	4.50	—	11.55	7.35	100	60	40
Одесса-Главная—Гниляково . . .	—	—	—	—	—	—	—	—	—	—	70	45

Абонементные и обратные билеты для проѣзда по Куяльницкой вѣтви будутъ продаваться на станціяхъ Одесса-Портъ, Одесса-Городъ и Куяльникъ, а обратные для проѣзда между Одессой-Главной и Гниляково на станціяхъ Одесса-Главная, Одесса-Городъ и Гниляково; *мѣсячные-же у Начальника Одесскаго Отдѣленія* по движенію (въ зданіи станціи), по предъявленіи 2-хъ фотографическихъ карточекъ.
Правила продажи и пользованія билетами будутъ вывѣшены на указанныхъ выше станціяхъ.

НОВОЕ ИЗОБРѢТЕНІЕ.
Привиллегія во всѣхъ государствахъ
Большое распространеніе за-границей
КОРСЕТЪ „ГИГІЕНА" (Busenschutzer).

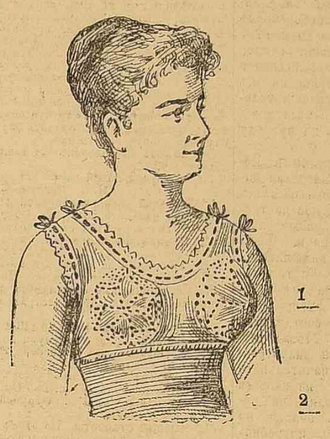

Безъ бланшетъ и костей, безъ швовъ и безъ шнурованія. Совершенно безвредный, эластичный, придающій корпусу стройную и правильную форму.
Свободное дыханіе, можно носить цѣлый день безъ утомленія
Незамѣнимъ во время беременности, а также кормленія и вообще необходимъ всѣмъ женщинамъ безъ исключенія дорожащимъ своимъ здоровьемъ. Особенно важно для подростковъ Иногородніе заказы выполняются по слѣд. мѣрѣ: слѣдуетъ сантиметромъ измѣрить объемъ: 1) груди и спины мѣстѣ, 2) талію и 3) длину тиліи изъ подмышки. Заказы высылаются немедленно по полученіи стоимости корсета Расходы по отправкѣ за счетъ покупателей. ЦѢНЫ: отъ 5 р. до 12 руб. и 22 р. изъ чистаго крученнаго шелка.
Единственная продажа для всей Россіи у Л. АЙЗИКОВИЧЪ *Гавванная улица, № 8, быш. Бистань, рядомъ съ Город. садомъ.* Салонъ для примѣрки.
Адресъ для писемъ: Л. Айзиковичъ. Одесса Гавванная 8.

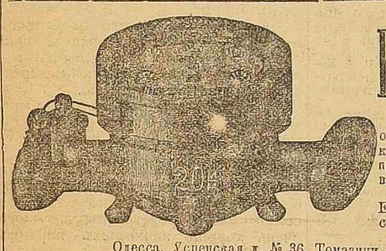

ВОДОМѢРЫ (ПАТЕНТЪ ФАЛЛЕРЪ), отличающіеся особой точностью показаній (при всякомъ напорѣ) и прочностью, рекомендуются гг. домовладѣльцамъ, владѣльцамъ фабрикъ и заводовъ, бань и проч. Единственное представительство и складъ для всей Россіи у инженера М. В. Френкель.
Одесса, Успенская д. № 36, Томазини уголъ Ришельевской.
продажа съ трехлѣтней гарантіей и принятіемъ на себя ремонта на дальнѣйшее время по предварительному соглашенію при покупкѣ. Тамъ-же
Испытательная станція ВОДОМѢРОВЪ
для всесторонней провѣрки правильности показаній водомѣровъ всѣхъ системъ и МАСТЕРСКАЯ для РЕМОНТА. Плата за испытаніе 3 рубля.
На основаніи § 26 контракта, лица, не желающія пользоваться водомѣрами Водопр. Общества за рокатную плату, могутъ устанавливать собственные водомѣры.
Тамъ-же принимается контроль показаній водомѣровъ съ платою 6 руб. годъ.

Магазинъ и мастерская
МРАМОРНЫХЪ И ЛАБРАДОРНЫХЪ ИЗДѢЛІЙ А. ТОПУЗЪ
Полицейская улица, домъ Нитче.
Большой выборъ готовыхъ **памятниковъ** по новѣйшимъ изящнымъ рисункамъ мраморныхъ и лабрадорныхъ
Большой выборъ **металлическихъ вѣнковъ.** Большой выборъ **мраморныхъ умывальниковъ** ПО ФАБРИЧНЫМЪ ЦѢНАМЪ. Пріемъ всевозможныхъ заказовъ, какъ-то: лѣстницы, памятники, ванны, статуи, камины, фонтаны, мраморныя доски для мебеля и проч. 457—Ц—1

ВЪ ЦИКЛОДРОМѢ **А. А. ЦОРНА** *Екатерининская улица, домъ Бубы, № 14.*
получѣнъ первый въ Россіи

САМОКАТЪ Чудо XIX вѣка.
Испытанія машины производятся отъ 12 до 1, отъ 5 до 6 и отъ 8 до 9 час. вечера. Самокатъ можетъ развить скорость до 85 верстъ въ часъ. Уроки велосипедной ѣзды преподаются отъ 6 час. утра до 10 час. вечера. За курсъ уплачиваютъ 5 р. Велосипеды даются на прокатъ по часамъ и посуточно. Принимается починка и перемѣнка велосипедовъ. Цѣны умѣренныя.

Ново-открытый магазинъ
ОБОЕВЪ Н. ШНЕЙВЕЙСА,
Почтовая ул., д. Вурнафта, номеръ 31, рядомъ съ Аукціонной камерой.
КАРНИЗЫ ТОЧЕНЫЕ въ гром. выборѣ отъ 1 р. 65 к. — КАРНИЗЫ обыкн. отъ 50 коп.
Громадный выборъ ОБОЕВЪ отъ 9 к. за рулонъ.

НАСТОЯЩІЯ ШВЕЙНЫЯ МАШИНЫ
ЗИНГЕРЪ.
Спеціально для домашняго употребленія съ простою изящною отдѣлкой для всякаго рода ремесленныхъ производствъ.
Въ употребленіи болѣе II милліоновъ штукъ.
Болѣе 400 отличій первой степени. Въ Чикаго въ 1893 г. 54 перв. награды.
Допускается разсрочка платежа.
Ввозъ въ Россіи и продажа производится исключительно чрезъ мое посредство
Г. НЕЙДЛИНГЕРЪ, придворный поставщикъ.
Единственный магазинъ на Екатерининской ул., Пале-Ролль, д. Страца,
Кишиневъ: уголъ Александровской и Губернской, Архіерейскій домъ.
Аккерманъ: уголъ Гостинной площади и Михаиловской ул., д. Асвадурова.
Измаилъ: въ рядахъ бр. Радіоновыхъ.
Могилевъ-Подольскъ: Владимірская улица, д. Басне.
Каменецъ-Подольскъ: Центральная площадь, рядомъ съ магазиномъ Журавлева.

НОВОСТЬ. НОВЫЯ ПАТЕНТОВАННЫЯ

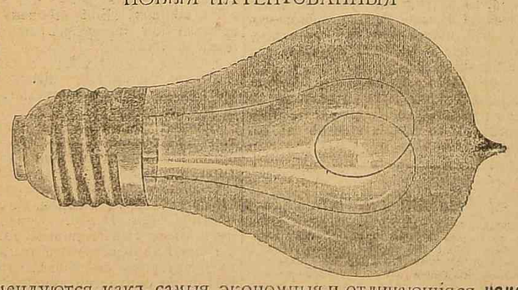

Калильныя лампочки съ фарфоровой изоляціей
Рекомендуются, какъ самыя экономныя и отличающіяся наибольшей продолжительностью горѣнія. Съ требованіями обращаться въ электро-техническое заведеніе
Г. А. ПОЛНЕРА, въ Одессѣ.

Англійское пароходное общество „Thos. Wilson Sons & C° Ltd."
Пароходъ «Яго» (s/s «Iago»)
прибылъ изъ Гулля, съ грузомъ товаровъ, въ здѣшній портъ.
Агенты «В. ДЖЕКОБСЪ, ОВЕНЪ и К°»

Линія пароходовъ „Ryley & C°, London"
Пароходъ „Томасъ Алленъ" (s/s Thomas Allen)
прибылъ изъ Лондона, съ грузомъ товаровъ, въ здѣшній портъ.
Агенты: „В. ДЖЕКОБСЪ, ОВЕНЪ и К°".

Управленіе Одесскаго отдѣленія Юго-Зап. каз. жел. дорогъ

симъ объявляетъ, что съ 20-го апрѣля къ имѣющимся въ обращеніи между Портомъ и Куяльникомъ двумъ парамъ поѣздовъ добавляются:
Поѣздъ № 16, отходящ. изъ Порта въ 1 часъ дня, прибыв. въ Куяльникъ въ 1 ч. 25