РЕДАКЦІЯ помѣщается на Ришел..ул., (уг. Греч.) д. Бродскаго и открыта ежедневно, кромѣ праздниковъ, отъ 3 до 5 часовъ. Статьи для напечатанія должны быть присылаемы за подписью автора и съ обозначеніемъ адреса. Статьи доставляемыя безъ означенія условій, считаются безплатными. *Мелкія замѣтки и корреспонденціи вовсе не возвращаются.* Принятыя для напечатанія статьи, въ случаѣ надобности, подлежатъ сокращенію и исправленію.

ГЛАВНАЯ КОНТОРА помѣщается на Ланжероновской ул (въ Пале-Роялѣ), въ собствен. домѣ, № 36 и открыта ежедневно съ 9 ч. утра до 8 вечера, а въ воскресные и праздничные дни, съ 10 ч. утра, до 3-хъ пополудни.

ТИПОГРАФІЯ помѣщается на Греческой улицѣ д. Бродскаго и открыта ежедневно, кромѣ воскресныхъ и праздничныхъ дней, съ 6 ч. утра до 8½ ч. вечера.

Телефонъ конторы № 265.
Телефонъ редакціи и типографіи № 230.

ОДЕССКІЯ НОВОСТИ

газета политическая, литературная, научная, общественная и коммерческая.

УСЛОВІЯ ПОДПИСКИ

На 1 мѣс. въ городѣ	1 р.—	Съ перес. иногородн.	1 р. —к.
„ 3 „ „ „	2 75	„ „ „	2 75 „
„ 6 „ „ „	5 —	„ „ „	5 — „
„ годъ „ „	9 —	„ „ „	9 — „

ТАКСА ДЛЯ ОБЪЯВЛЕНІЙ: на первой стр. 20 — „ строку петита; на послѣдней стр. 10 к. за строку петита.

Объявленія для «Одес. Нов.» изъ заграницы и всѣхъ мѣстъ Россійской Имперіи, кромѣ Южнаго края, Крыма и Кавказа принимаются исключительно въ Центральн. Конт. Объявленій бывш. Метцль въ Москвѣ на Мясницкой ул., д. Свиридонова.

ОТДѢЛЕНІЯ КОНТОРЫ въ другихъ городахъ: Аккерманѣ, Александровскѣ, Балтѣ, Батумѣ, Бендерахъ, Бердичевѣ, Бердянскѣ, Березовкѣ, Бершадѣ, Богополѣ, Болградѣ, Винницѣ, Вознесенскѣ, Дунаевцахъ, Евпаторіи, Екатеринославѣ, Елисаветградѣ, Житомірѣ, Измаилѣ, Каховкѣ, Каменцѣ-Подольскомъ, Керчи, Кишиневѣ, Кременчугѣ, Ковелѣ, Луцкѣ, Маріупольѣ, Могилевѣ-Подольскомъ, Николаевѣ, Никополѣ, Орѣшкѣ, Полтавѣ, Проскуровѣ, Рени, Романахъ, Севастополѣ, Симферополѣ, Тираспольѣ, Тульчинѣ, Умани, Харьковѣ, Херсонѣ и Ялтѣ.

№ 3100. Четвергъ, 20-го октября — Выходятъ ежедневно, не исключая и дней послѣ-праздничныхъ. — (1-го ноября) 1894 г.

Городской театръ.

Антреприза: «Товарищество Бердовичъ, Гордѣевъ, Супругненко». Въ четвергъ, 20-го октября, русскими драматическими артистами подъ управленіемъ Н. Н. Синельникова, представлено будетъ **„Счастливецъ“** ком. въ 4-хъ дѣйств. соч. Немировича-Данченко. Участв. г-жи Горева, Синельникова, Пѣунова, Тамарина, Струсь 1-я, гг. Рощинъ-Инсаровъ, Михайловъ, Медвѣдевъ и др. Начало въ 8 час веч. Анонсъ: Въ пятницу, 21-го октября, представлено будетъ 1-е) „Грѣшница“, драм. въ 4-хъ дѣйств. соч. Пальма. 2) „На тотъ свѣтъ“, шутка въ 1-мъ дѣйств. соч. Грезера.

Русскій театръ.

Въ четвергъ, 20 октября, труппою опереточ. артистовъ подъ управленіемъ **Ю. А. Лианова**, представлено будетъ **„Три мушкатера“** опера-буфъ въ 3 д., муз Луи Варнеи. Участв. г-жи Смолина, Марченко, Струйская и др. гг. Рутковскій, Лиановъ, Жилинъ, Скуратовъ, Варинъ, Николинъ, Финокки и др. Капельмейстеръ Антонъ Томи. Начало въ 8 час. вечера. Цѣны мѣстамъ обыкновенныя, со включеніемъ благотворительнаго сбора. Касса открыта ежедневно съ 10 час. утра, до 2-хъ и съ 5-ти до окончанія спектакля.

Режиссеръ С. О. Степановъ-Горскій. Директоръ Ю. А. ЛІАНОВЪ.

ГОРОДСКАЯ АУДИТОРІЯ.

Въ пятницу, 21 октября, артистическій кружокъ дастъ спектакль съ благосклоннымъ участіемъ артистки Е. П. Горевой, пойдетъ **„Коварство и любовь“** Шил. др. въ 5 дѣйств., Шиллера. Билеты стическаго кружка, Садовая, д. Мандельбаума № 15, кв. 9, отъ 10—2 и отъ 5—7, а въ день спектакля въ правой кассѣ аудиторіи.

Грандъ-Отель.

Ежедневно концерты оркестра **Венгерскихъ Цыганъ** подъ управленіемъ г-на

КУТИ-ВИНЧЕ.

Начало въ 8 час. вечера.

Обѣды по 1-му руб. изъ самыхъ отборныхъ блюдъ. Во время обѣдовъ играетъ оркестръ

венгерскихъ цыганъ.

Загранич. пиво пружина 15 коп. Кухня, подъ управленіемъ французовъ шефовъ-поваровъ гг. Генриха Бонни и Поля Грессота. Роскошные кабинеты съ отдѣльными ходами съ Дворянской улицы. Цѣны умѣренныя. 19222—Г—1

ОТКРЫТАЯ
15 октября 1894 года
„Европейская Похоронная Контора“

по Екатерининской ул., противъ католической церкви,

Доводитъ до свѣдѣнія, что, въ случаѣ смерти въ богатой или бѣдной семьѣ, то при конторѣ имѣются люди обоего пола, которые, по заявленію, посылаются **для омовенія тѣла и одѣванія**, а также выполнятъ самые богатые и бѣдные похороны всѣмъ умѣреннымъ цѣнамъ, и имѣются изящные и прочные металлическіе вѣнки и заграничныхъ и русскихъ фабрикъ, при этомъ имѣются также изящные, прочно крытые гробы изъ патентованной массы, которая препятствуетъ разложенію тѣла.

Заказы принимаются и по телефону № 91-й. 19144-Г-1

Разрѣшенный московск. Врачебн. упр.

ДЕЗИНФЕКЦІОННЫЙ ПОРОШОКЪ
«САНИТАСЪ»
и ЖелеФилодерминъ

защищающій, угрей, желтыхъ пятенъ и для смягченія кожи, рукъ и лица, получаемые въ складѣ аптекарскихъ и косметическихъ товаровъ

Я. А. Гроссмана,

Ришельевская, близъ Троицкой. 19262—Г—1

МАГАЗИНЪ МѢХОВЫХЪ ТОВАРОВЪ
торговаго дома
ПАВЕЛЪ СОРОКОУМОВСКІЙ СЪ СЫНОВЬЯМИ
изъ дома Папудовой на Соборной площади
ПЕРЕМѢЩЕНЪ
на Ришельевскую улицу, въ домъ Бродскаго, уголъ Греческой.

13342—Г—1

ЗУБНОЙ ПОРОШОКЪ и ЭЛЕКСИРЪ
Дантиста **М. ФУРМАНСКАГО.**
во всѣхъ аптекахъ, магазинахъ и зуболечебномъ кабинетѣ на Преображенской ул. прот. собора д. Мини.
При каждой коробкѣ прилагаются безплатно щеточки изъ замерз. камыша

Д-ръ Л. Соловейчикъ
Пріемъ по **накожнымъ, венерическимъ и мочеполовымъ болѣзнямъ.**
Греческая (уголъ Пушкинской) д. Береннтейна. Часы пріема: отъ 8 до 1 часу и съ 4—7 послѣ обѣда.

Д-ръ Р. І. Пастернакъ
переѣхалъ на Ришельевскую, уголъ Б. Арнаутской ул., домъ Сукольскихъ, № 53, (входъ съ Ришельевской). Пріемъ по **внутреннимъ горловымъ, носовымъ и ушнымъ** болѣзнямъ отъ 9—12 и отъ 4-хъ до 6 час. вечера.

ВЪ МАГАЗИНѢ
Г. и И. БРЕЙТБАРТЪ
Екатерининская, домъ Вагнера,
Съ 14-го числа сего мѣсяца,
въ продолженіи нѣсколькихъ дней, до 12 часовъ дня,
БУДУТЪ ПРОДАВАТЬСЯ
спеціально отложенные разные товары
прежняго сезона
СЪ ГРОМАДНОЙ УСТУПКОЙ
P. S. Магазинъ ежедневно пополняется модными предметами по всѣмъ отдѣламъ.

ВЪ ГЛАВНОМЪ МАГАЗИНѢ
(ПРИ ОПТОВОМЪ СКЛАДѢ)
В. Т. ПТАШНИКОВА
на углу Успенской и Александровской улицъ,
получены громаднѣйшій выборъ сезонныхъ товаровъ
какъ-то: модныя шелковыя и шерстяныя матеріи и бумазеи новѣйшихъ тканей.
ИМѢЮТСЯ СПЕЦІАЛЬНЫЕ ОТДѢЛЫ:
ПОЛОТЕНЪ. Ярославское ПОЛОТНО и столовое **БѢЛЬЕ.**
Мебельно-ковровый. Джутъ, кретонъ и другія мебельныя матеріи; ковры и дорожки бархатныя, войлочныя и пеньковыя.
СУКОННЫХЪ ТОВАРОВЪ: Драпъ, касторъ, трико и сукна для гг. военныхъ и учащихся.
ПОЛНЫЙ АССОРТИМЕНТЪ ОДѢЯЛЪ и ПЛАТКОВЪ
ЦѢНЫ ТОВАРАМЪ ОПТОВЫЯ.
Поименованные товары имѣются также и въ другихъ моихъ магазинахъ
Одессѣ, Ялтѣ и Очаковѣ.

Тронутый до глубины души высокимъ вниманіемъ, оказаннымъ мнѣ его превосходительствомъ г. вице-президентомъ Одесскаго **Общества Изящныхъ Искусствъ Гр. Гр. Маразли**, высокоуважаемыми членами Совѣта Общества, **Обществомъ Южно-Русскихъ художниковъ**, а равно сердечной теплотой и памятью со стороны моихъ сотоварищей, учениковъ и учениць въ день 25-лѣтія посильной моей дѣятельности на пользу излюбленнаго нами искусства я, не имѣя возможности словесно благодарить каждое изъ лицъ, почтившихъ своимъ присутствіемъ незабвенный въ моей жизни праздникъ—почтительнѣйше прошу ихъ принять хотя письменно задушевную признательность и сердечное „спасибо“ скромнаго художника наставника

Л. ЮРИНИ.

Объявленіе.

Конкурсныя управленія по дѣламъ несостоятельныхъ должниковъ супруговъ дворянъ Александра Николаевича и Олимпіады Яковлевны Гамперъ, находящіяся въ г. Умани по Старо-Дворянской улицѣ, въ домѣ Уланинъ, въ квартирѣ куратора конкурсовъ Г. П. Потемковскаго, въ силу постановленія общихъ собраній кредиторовъ названныхъ несостоятельныхъ,—симъ объявляютъ, что недвижимыя имѣнія несостоятельныхъ Гамперъ, находящіяся: а) при с. Бѣлѣ, Уманскаго уѣзда, мѣрою земли 991 десят. 1960 кв. саж.; б) при с. Тальянкахъ того-же уѣзда, мѣрою земли 1025 десят. 294 кв. с. и в) при с. Мурзинцахъ, Звенигородскаго уѣзда, мѣрою земли 530 десятинъ, со всѣми въ имѣніяхъ этихъ постройками, водами, лѣсами и угодіями назначены въ продажу.

Подробныя свѣдѣнія и условія продажи можно имѣть въ конкурсныхъ управленіяхъ, въ вѣдѣніи коихъ находятся имѣнія эти, и гдѣ будетъ производиться самая продажа поименованныхъ имѣній.

19244—Г—1

ДОБРЫЕ ЛЮДИ!

Не оставьте дѣтей умереть голодной смертью. Послѣ смерти моего мужа я осталась съ 4 дѣтьми: 8 л., 5 л., 2½ г. и 9 мѣс. ребенкомъ, не имѣя возможности прокормить, я умоляю добрыхъ людей взять ихъ на усыновленіе. Живу въ Балковскомъ пер., въ концѣ Градоначальнич. ул., въ д. Бойченко. 19254-Г-1

ОПЫТНАЯ преподавательница, изучившая въ совершенствѣ франц. яз. въ Парижѣ, даетъ уроки языка и литературы, ищетъ demi-place. Кузнечная ул., д. № 34, кв. 18. 19251—3—1

ПІАНИНО по случаю желаю купить не дорого. Адресъ оставить въ конторѣ «Од. Новостей» для М. 18781-Г-1

Двѣ квартиры по 6 свѣтлыхъ, просторныхъ сухихъ и удобно-расположенныхъ комнатъ со службами и балконами во 2-мъ этажѣ, по случаю, отдаются весьма выгодно. Уголъ Дворянской и Пѣжанской, д. № 47. Парадный ходъ съ Дворянской. 19024-Г-1

КВАРТИРА
о 6-ти комнатахъ
съ удобствами въ наемъ. Успенская улица, домъ Чеховской, № 7. 12134—Г—1

АКУШЕРКА-МАССАЖИСТКА
Т. Л. Слонимская-Вейсманъ
Ямская № 95. кв. № 3. 11252—Г—1

ПРИНИМАЮТСЯ ГРУЗЪ и ПАССАЖИРЫ **ВЪ КЮСТЕНДЖИ, КОНСТАНТИНОПОЛЬ, ВАРНУ, БУРГАСЪ, а также по линіямъ АНАТОЛІЙСКОЙ, съ заходомъ въ РИЗЕКЪ, ФЕССАЛІЙСКОЙ, СИРІЙСКОЙ, ЕГИПЕТСКОЙ, въ ТРІЕСТЪ, ИНДІЮ, КИТАЙ, ЯПОНІЮ** пароходъ Австрійскаго Ллойда отойдетъ въ субботу, 22 октября, 12 ч. дня,

„ВЕНУСЪ“.

За подробными свѣдѣніями обращаться въ агентство, на Ланжероновской ул., домъ № 13. 19042—Г—1

Д-ръ мед.
А. М. РОЗЕНБЕРГЪ
Часы пріема: 8½—9½ утра и отъ 3—4 пополудни. Ямская ул., д. Шварца, № 69.

Отдается помѣщеніе
ДЛЯ КОНТОРЫ
или магазина
узнать въ конторѣ «Одесскихъ Новостей». Ланжероновская, собств. домъ.

Уроки на фортепіано даетъ бывшая преподавательница курсовъ музыки Раггофа въ С.-Петербургѣ, ученица профес. Эпштейна въ Вѣнѣ. М.-Арнаутская, № 50, кв. № 20, пріемъ отъ 12 до 2-хъ. 18734—Г—1

Въ г. Николаевѣ продается
по случаю новый, барскій домъ о 9 комнатахъ, съ передними, кладовыми, террасой, съ русской семейной баней, съ домовымъ водопроводомъ, садомъ, службами, состоящими изъ сараевъ, конюшни, сушильни, ледника, каменнаго погреба, дворницкой, и прочъ., съ площадью дворовой земли около 700 кв. саж., на Вол.-Морской, № 1—2, спросить тамъ-же. 18644—Г—1

Особа съ высшимъ образованіемъ ищетъ уроковъ, по предметамъ курса; мѣсто контролерши, лекторши, принимаетъ переписку всякаго рода, условія умѣренныя. Согласна за столъ и квартиру. Адресъ: Военный спускъ, д. Евангелиниди кв. № 12, С. Л.

ДРОВА ДУБОВЫЯ пиленыя (трехаѣтняя рубка) 15 коп. пудъ, **сосновыя** пиленыя сухія 22 коп. пудъ, продаются **Ш. Н. Фридманъ** на складѣ Екатерининской ул., между Базарной и Успенской, д. Гейтельмана, № 67, также имѣется пиленый уголь изъ разныхъ пахтъ пудомъ и вагонами по таможенныхъ цѣнамъ. Доставка съ пуда 1 коп. 19134—Г—1

Au bon ton Réunis
MADAME LAVEAU
née Vachon, France
Couturière Française Robes, Confections, Costumes d'enfants,
Prix très modérés.
Rue Déribas, coin Richelieu, Maison Mechlog. № 1. 18772-Г—

ДРОВА дубовыя пиленыя сухія по 15 коп. пудъ, продаются въ складѣ **А. МУЧНИКА** на углу Спиридоновской и Кузнечной; также имѣется уголь каменный и деревянный по таможенныхъ цѣнамъ. 18932—Г—1

ДРОВА дубовыя и грабовыя, сухія по 15 коп. продаются по Авчинниковскому пер., между Почтовой и Евр. д. Фонъ-Дейча № 4. Тамъ-же разный уголь по умѣренныхъ цѣнамъ. 18754—Г—1

Домъ продается
Смотри 4-ю страницу.

ПОВѢРЕННЫЙ
Осипъ БРОУДЪ
ПЕРЕѢХАЛЪ въ д. генерала Зайченко на углу Пушкинской и Базарной улицъ. Принимаетъ защиту уголовныхъ и гражданскихъ дѣлъ.

ДОКТОРЪ
Ю. А. ІОЕЛЬСОНЪ.
Пріемъ по **венерическ., мочеполов., сифил. и накож. болѣзнямъ,** отъ 9 до 12 час. утра и отъ 5 до 8 вечера. Почтовая (близъ Преображенской), д. Бельтаки, кв. № 38.

Докторъ
Я. М. ЗАЙЦЕВЪ
акушерство и женскія болѣзни.
Пріемъ больныхъ ежедневно отъ 1—3 дня. Уголъ Малаго переулка и Гаванной, домъ нотаріуса Гуровича. 7394-К-1

БИБЛІОТЕКА
РУССКИХЪ, ФРАНЦУЗСКИХЪ, НѢМЕЦКИХЪ и АНГЛІЙСКИХЪ
КНИГЪ и ЖУРНАЛОВЪ
А. БОРТНЕВСКАГО
На Гаванной ул., д. № 1 К. Б. Балинской въ Одессѣ. 12259

Глазная лѣчебница
съ постоянными кроватями
Д-ра мед. ПРЖИБЫЛЬСКАГО
Пріемъ отъ 10—12 час. По воскресеньямъ отъ 1½—2½ час. Соборная площадь, № 6. 13402—Г—1

Д-ръ П. М. Гроссманъ
горловыя, ушныя и половыя болѣзни.
Пріемъ отъ 10 до 12 и отъ 4—5.
переѣхалъ
въ Малый переулокъ, д. Базили, № 8, кв. 6

ЧАСТНАЯ ЛѢЧЕБНИЦА
нервныхъ и душевныхъ больныхъ
Д-РА М. Я. ДРОЗНЕСА
Собственная дача, за Мал. вокз. Телефонъ № 317. 8254—Г—1

ТЕЛЕГРАММЫ

Отъ г. одесскаго градоначальника.

По порученію Господина Министра Императорскаго Двора объявляю во всеобщее свѣдѣніе бюллетени о состояніи здоровья Его Императорскаго Величества Государя Императора, подписанные профессорами Лейденомъ и Захарьинымъ, лейбъ-хирургомъ Гиршемъ, докторомъ Поповымъ и почетнымъ лейбъ-хирургомъ Вельяминовымъ:

19 октября, въ 10 час. утра.

Въ теченіе ночи Государь Императоръ спалъ нѣсколько часовъ. Отдѣленіе кровавой мокроты нѣсколько уменьшилось. Въ остальномъ перемѣнъ нѣтъ.

19 октября, въ 7 часовъ

Въ теченіе дня Государь Императоръ кушалъ мало; явленія ограниченнаго воспалительнаго состоянія инфаркта въ лѣвомъ легкомъ продолжаются. Дыханіе затруднено. Пульсъ слабъ, большая слабость.

Одесскій градоначальникъ генералъ-лейтенантъ **Зеленой**.
19 октября 1894 г.

Отъ «Сѣверн. телеграф. агентства»

19-го (31-го) октября.

ЛИВАДІЯ 14 октября. (*Оффиціально*). Съ радостнымъ, но тревожнымъ чувствомъ Ялта ожидала прибытія Его Императорскаго Величества Государя Императора. Слухи о болѣзни Его Величества проникли всюду. Отъѣздъ изъ Спалы замедлился, что возбуждало еще сильнѣе опасенія. Въ Спалѣ замѣчались безпокоившія врачей болѣзненныя явленія, побуждавшія ускорить отъѣздъ Больнаго въ теплый климатъ. Продолжительный переѣздъ утомилъ Государя Императора. Еще болѣе утомили церемоніи встрѣчъ въ Севастополѣ и Ялтѣ. Первые дни пребыванія въ Ливадіи были дни отдыха. Вскорѣ Больной почувствовалъ Себя крѣпче. 25 сентября Его Величество могъ стоять обѣдню и ѣздилъ въ Ай-Тодоръ. Послѣдующіе дни Его Величество совершалъ въ экипажѣ прогулки. Вслѣдъ затѣмъ появились симптомы ослабленія, утрата аппетита и сна, ослабленіе дѣятельности сердца, усиленіе бѣлковины и опухлость ногъ. Настали дни жестокой тревоги. Пріѣзжавшій въ Ливадію харьковскій профессоръ Грубе съ цѣлью благодарить Его Императорское Величество за вниманіе, оказанное ему въ пережитой имъ подобной же болѣзни, поддерживалъ во всѣхъ надежду на благополучный исходъ недуга. Врачей особенно безпокоило въ Больномъ совершенное притупленіе аппетита, необходимаго для укрѣпленія дѣятельности сердца. 7-го октября всѣхъ обрадовала вѣсть, что явился аппетитъ. Государь Императоръ кушалъ достаточно. Со слѣдующаго утра оживились надежды извѣстіемъ, что появился сонъ и пробужденіе Больнаго приноситъ ему бодрость, что количество бѣлковины уменьшается. 8-го октября ожидался пріѣздъ Королевы Эллиновъ. Съ Ея Величествомъ прибыла въ Ливадію Ея Высочество Великая Княгиня Александра Іосифовна. Ея Высочеству пришла мысль пригласить о. Іоанна Сергіева. 9-го октября въ воскресенье Государь пригласилъ къ себѣ духовника протоіереея Яныпева и объявилъ ему желаніе пріобщиться Св. Тайнъ, послѣ обѣдни. Совершившееся таинство было несказаннымъ успокоеніемъ для Благочестиваго Государя, но и этотъ день и слѣдующій были для Болящаго днями сильныхъ, хотя и утѣшительныхъ ощущеній. Въ понедѣльникъ 10 числа Государь пожелалъ видѣть о. Іоанна Сергіева, принялъ его и вмѣстѣ съ нимъ молился, а вечеромъ того же дня предстоялъ пріѣздъ въ Ливадію Высоконарѣченной Невѣсты Наслѣдника Цесаревича. Свиданіе Государя съ Принцессой Алисой —давно желаемое и потому радостное, вмѣстѣ съ тѣмъ принесло Больному ощущеніе сильнаго волненія. Этого опасались врачи, но ночь прошла благополучно. Съ тѣхъ поръ болѣзнь Государя сопровождалась явленіями, продолжавшими поддерживать надежду, но не устраняющими тягостныхъ опасеній. Съ одной стороны поддержаніе сна и аппетита, усиленіе пульса и важнѣе всего—бодрое душевное настроеніе самаго Больного, съ другой стороны — продолжающійся отекъ ногъ, затрудняющій для Него движеніе на воздухѣ и преимущественно озабочивающій врачей. Всѣ продолжаютъ жить мѣною волнующихъ ощущеній надежды и страха и молитвой, которая отовсюду несется и наполняетъ всю душу народную, оживляя ее надеждой на милость Божью. Самъ Возлюбленный Государь Нашъ, не смотря на болѣзнь Свою, не оставляетъ заботъ о дѣлахъ правленія. По настоянію врачей текущія дѣла и доклады, требующіе разсмотрѣнія, переданы Его Величествомъ на разсмотрѣніе Наслѣдника Цесаревича, но Самъ Монархъ рѣшаетъ важнѣйшія изъ нихъ и утверждаетъ Своей подписью всѣ требующія оной бумаги и акты.

ЛОНДОНЪ. Сегодня принцъ и принцесса Уэльскіе выѣзжаютъ въ Ливадію. Ихъ Высочества будутъ ѣхать безостановочно.

(*Отъ нашихъ корреспондентовъ*).

19-го (31-го) октября.

ЯЛТА. *Графъ Орловъ-Давыдовъ пожертвовалъ городу 400 рублей на постройку зданія для народныхъ чтеній и читальни въ память Бракосочетанія Его Высочества Наслѣдника Цесаревича.*

ПЕТЕРБУРГЪ. Министерствами внутреннихъ дѣлъ и финансовъ поставленъ на очередь вопросъ о пересмотрѣ хозяйственнаго положенія существующихъ ярмарокъ и изданія особаго положенія.

При предстоящемъ въ 1895 году съѣздѣ русскихъ дѣятелей по техническому и профессіональному образованію—разрѣшено открыть выставку. На нее будутъ допускаться только предметы производства работы разныхъ лицъ, имѣющихъ близкое отношеніе къ дѣлу техническаго профессіональнаго образованія. Учебныя заведенія будутъ награждены особыми дипломами съ указаніемъ отличій и заслугъ. Для промышленныхъ фирмъ будутъ назначаемы медали.

Начальникъ инженеровъ Кіевскаго военнаго округа генералъ Деппъ назначенъ начальникомъ инженеровъ одесскаго военнаго округа.

Чиновникъ особыхъ порученій главнаго интендантства Степановъ назначенъ командиромъ Кинбурнскаго драгунскаго полка.

СИМФЕРОПОЛЬ. Таврическое земство въ ознаменованіе бракосочетанія Его Императорскаго Высочества Наслѣдника Цесаревича сложило многотысячныя недоимки за лѣченіе въ богоугодныхъ заведеніяхъ.

ЛОНДОНЪ. «Daily Telegraph» говоритъ, что общія симпатіи къ Русскому Царю сблизили европейскіе народы съ Россіей. Это плодъ довѣрія Европы къ миролюбивой политикѣ Государя Императора, глубокаго уваженія къ Его личному характеру. Европа въ настоящее время раздѣляетъ скорбь Россіи и одинаково съ нею желаетъ исцѣленія Царя-Миротворца.

СТОКГОЛЬМЪ. 9, 16, и 17 октября, отслужены были молебствія о здравіи Государя Императора въ состоящей при Русской миссіи церкви. На службахъ присутствовали, кромѣ личнаго состава миссіи, члены французской миссіи, а также Испанскій министръ резидентъ со всѣмъ семействомъ.

Коммерческія телеграммы.

18-го октября.

Петербургъ. Лондонъ 92.35, франки 36.85, марки 45.525, выигрышные билеты 1-го займа 238.—, выигрышные билеты 2 займа 217,50 закладлисты дворянскаго банка съ выигрышами 190.—, 5½% городскіе 100,01. 5½% херсонскіе 101.49, 6½% бессарабскіе 99.99, акція Ю.-Зап.ж. дор. 102.25, банковые билеты 1 в. —.—, банковые билеты 2 в. —.—, банковые билеты 6 в. —.—, восточные 2 в. —.—, восточные 3 вып. —.—, государ. жел. дор. рента 101.26. 6% зол. рента 151.25, 5% золот. рента 160,01, полуимперіалъ 746.—, 4% внутренній заемъ 95.76.

19 октября.

Петербургъ. Лондонъ 93, франки 36.925, марки 45,60.

Берлинъ. Таможенная 219, Начальная котировка 219, заключительная 218¾.

Пшеница вздорожала на ½ мар.; рожь повысилась на ½ мар.

Нью-Іоркъ. Пшеница поднялась на ⅞ ц., кукуруза поднялась на ⅝ ц.

Лондонъ. Каховская 17, ячмень 11|6, кукуруза 19/9 (отграра).

Антверпенъ. Пшеница 8½ — 11½, ячмень 7½.

Роттердамъ. Ячмень 72, рожь 86.

Амстердамъ. Рожь 87.

Гамбургъ. Ячмень 63, рожь 72.

Мангеймъ. Ячмень 62.

Метеорологическая телеграмма.

Телеграмма главной физической обсерваторіи, полученная метеорологической обсерваторіей Императорскаго Новороссійскаго университета.

Общее состояніе погоды въ Европѣ.

Петербургъ, 19 октября.

Константинополь: Барометръ 764,2, штиль, туманъ, температура +12,5°R, влажность воздуха 75%.

Трієстъ: Барометръ 764,1, вѣтеръ О тихій, облачно, темпер. +11,0°R, влажность воздуха 82%.

Минимумы: 754 на западѣ, 751 на востокѣ Россіи и 754 на югѣ Балтійскаго моря. Давленіе 765 и 770 на югѣ Скандинавіи, въ Финляндіи, въ озерахъ, въ центрѣ и юго-востокѣ Россіи. Дождя на юго-западѣ, а снѣгъ на востокѣ. Температура ниже нормальной во всей Россіи, кромѣ юго-запада и частью запада, а близка къ нормѣ въ остальной Европѣ.

Ожидаемая въ ближайшемъ будущемъ погода.

Ожидаются осадки на юго-западѣ, частью въ центрѣ и на востокѣ; небольшое повышеніе температуры на южной окраинѣ, а усиленіе морозовъ на востокѣ.

Отъ г. одесскаго градоначальника.

17 октября, въ годовщину достопамятнаго для всей Россіи дня—спасенія Государя Императора и всего Царскаго Семейства отъ угрожавшей имъ опасности, одесскій полиціймейстеръ, по моему распоряженію, пригласилъ домовладѣльцевъ г. Одессы зажечь вечеромъ въ видѣ иллюминаціи, по 2 свѣчи въ каждомъ окнѣ ихъ домовъ. Къ сожалѣнію, весьма немногіе отозвались на это приглашеніе, большинство-же домовъ пребывало въ полной темнотѣ.

Не желая думать, чтобы гг. домовладѣльцами руководилъ при этомъ крошевной коммерческій разсчетъ, а тѣмъ болѣе недостатокъ патріотизма, я приписываю — случай какому либо недоразумѣнію и вполнѣ увѣренъ, что въ первый-же за симъ высокоторжественный день, всѣ домовладѣльцы отнесутся вполнѣ внимательно къ такому приглашенію и не поставятъ меня въ непріятную необходимость прибѣгнуть въ противномъ случаѣ къ какимъ-либо понудительнымъ мѣрамъ.

Градоначальникъ ген.-лейт. **Зеленой.**
18 октября 1894 г.

Извѣщеніе.

Предсѣдатель одесскаго окружнаго правленія Императорскаго россійскаго общества спасанія на водахъ симъ извѣщаетъ гг. почетныхъ, и пожизненныхъ и дѣйствительныхъ членовъ округа, что сегодня, 20 октября, въ 12 час. дня, въ одесскомъ каѳедральномъ соборѣ имѣетъ быть отслужено молебствіе объ исцѣленіи отъ болѣзни и о сохраненіи здравія Его Величества Государя Императора.

Къ отставкѣ Каприви.

Сообщаютъ, что Каприви подалъ императору прошеніе объ отставкѣ въ полной увѣренности, что императоръ не разстанется съ нимъ, а удалитъ одного только графа Эйленбурга. Каприви предпринялъ будто бы одновременно съ этимъ въ офиціозныхъ газетахъ ожесточенную кампанію противъ гр. Эйленбурга и распространилъ слухъ, что императоръ сталъ рѣшительно на сторону канцлера, чего въ дѣйствительности не было. Этотъ походъ офиціозовъ раздражилъ императора и ускорилъ неблагопріятную для Каприви развязку. Либеральныя газеты превозносятъ заслуги бывшаго канцлера и говорятъ, что Германія переживаетъ тяжелый внутренній кризисъ. Политическіе кружки въ Лондонѣ ожидаютъ теперь радикальной перемѣны во внутренней политикѣ Германіи и перехода либеральныхъ вѣяній къ ограничительнымъ перемѣнамъ временъ князя Бисмарка; въ Лондонѣ считаютъ также неизбѣжнымъ острое столкновеніе съ рейхстагомъ и съ парламентами второстепенныхъ государствъ. Въ международной политикѣ, по словамъ англичанъ, съ уходомъ Каприви начнется болѣе энергичное выполненіе намѣченной императоромъ широкой колоніальной политики, что вызоветъ обостреніе антагонизма между Германіею и Англіею.

По поводу отставки Каприви „Temps“ пишетъ: Лучшее воспоминаніе, которое можетъ унести съ собою канцлеръ Каприви, это—уваженіе всѣхъ партій, не исключая и соціалистической, и признательность Европы, которая видѣла въ немъ залогъ мира. Вильгельму можетъ быть, труднѣе будетъ найти замѣстителя Каприви, чѣмъ замѣстителя Бисмарка.

Вѣнскія газеты считаютъ неожиданный канцлерскій кризисъ въ Берлинѣ послѣдствіемъ всеобщаго замѣшательства въ политическихъ дѣлахъ Германіи; всѣ партіи, говорятъ онѣ, находятся въ полномъ разстройствѣ и во всей политикѣ Германіи, какъ внутренней, такъ и внѣшней, замѣчается много неясности и сбивчивости.

Европейская печать по поводу болѣзни Его Величества Государя Императора.

Насколько сильное, глубокое впечатлѣніе производятъ заграницей бюллетени о здоровьи Государя Императора, можно, между прочимъ, судить по статьямъ «Гамбургскихъ Извѣстій» и «Standard'а». «Гамб. Изв.» пишутъ:

«Напряженное вниманіе, съ которымъ вся Европа слѣдитъ за извѣстіями о ходѣ болѣзни Русскаго Царя, объясняется, какъ личными, такъ и политическими причинами. Императоръ Александръ III за время своего тринадцатилѣтняго царствованія внушалъ даже противникамъ Россіи и самодержавію глубокія симпатіи и уваженіе къ Своей личности, несмотря на то, что Онъ никогда не искалъ популярности. Руководясь собственнымъ высокимъ усмотрѣніемъ, Онъ честно и безбоязненно исполнялъ Свои предначертанія, спокойно и обдуманно избѣгая внѣшняго проявленія Своего державнаго могущества. Эти высокія качества и вызываютъ всеобщее преклоненіе предъ Царствующимъ Императоромъ и объясняютъ всеобщее и непритворное участіе всѣхъ въ скорби по поводу Его болѣзни. Но кромѣ этого, Императоръ Александръ III является важнѣйшимъ охранителемъ нынѣшняго мирнаго положенія Европы, а потому мы, вмѣстѣ со всѣми истинными друзьями мира, питаемъ твердую надежду на выздоровленіе Его и молимъ Бога, да продлится Его царствованіе еще долгіе, долгіе годы, на счастье Россіи и благо Европы».

«Standard» говоритъ:

«Если-бы уваженіе Европы могло возстановить здоровье Царя, то Онъ очень недолго былъ-бы боленъ... Ни въ какомъ государствѣ нѣтъ такого диплома, который не зналъ-бы, какую услугу Царь неоднократно оказывалъ дѣлу мира, и сколь различны были-бы судьбы міра, если-бы русскій тронъ занималъ Монархъ, не столь рѣшительно подчинявшій извѣстные импульсы на благо настоящемъ состояніи Его здоровья еще болѣе усиливаются тѣмъ обстоятельствомъ, что Его болѣзнь есть слѣдствіе Его чрезмѣрной преданности дѣламъ, связаннымъ съ Его высокимъ положеніемъ. Онъ наслѣдовалъ то положеніе, которое Онъ занимаетъ, и никто не будетъ отрицать, что Онъ въ высшей степени честно старался исполнять свои обязанности. Его трудъ и отвѣтственность должны были быть таковы, что ихъ вынести могъ только человѣкъ съ желѣзнымъ тѣлосложеніемъ. Когда мы подумаемъ объ этомъ, то всѣ наши сиѣтанія невольно обращаются къ Болящему».

Русская печать о болѣзни Государя Императора.

Вся Россія, какъ одинъ человѣкъ, искренно молится ежедневно о ниспосланіи здоровья Августѣйшему Больному Русская печать, съ чувствомъ неподдѣльной искренности, отражаетъ теперешнее настроеніе русскаго общества. Отмѣтимъ нѣкоторые отзывы русскихъ газетъ.

«Московскія Церковныя Вѣдомости», обрисовывая современное настроеніе Россіи, говорятъ:

Надеждой живетъ въ послѣдніе дни Русскій народъ: какъ путеводная звѣзда въ темную ночь, она освѣщаетъ всѣ наши помышленія о Больномъ Государѣ, окрыляетъ наши чувства къ Нему и изливается во всенародной молитвѣ о Немъ.

Да, если когда, то именно нынѣ, православная Россія предстоитъ предъ міромъ подъ образомъ церкви. Кто видѣлъ народно-церковное торжество въ Москвѣ 9 октября, когда на лобномъ мѣстѣ маститый архипастырь московскій, окруженный сонмомъ пастырей, преклонивъ колѣна, возносилъ святительскую молитву за Царя, осѣняя крестомъ несмѣтныя толпы коленопреклоненнаго народа,—тотъ видѣлъ образъ молящейся Россіи...

Да услышитъ-же Богъ эту пламенную всенародную молитву вѣрующей Россіи!

«

роды, и эти чувства проводилъ Своей твердой и прямодушной политикой неизмѣнно и искренно.

Князь Мещерскій горячо привѣтствуетъ отмѣну Германіею запрета противъ русскихъ бумагъ, послѣдовавшую въ тяжкую минуту, переживаемую нынѣ Россіею.

Весьма знаменателенъ—говоритъ газета—этотъ фактъ въ сопоставленіи съ тѣмъ, о чемъ я говорилъ третьяго дня, и что происходитъ въ Парижѣ. Тамъ наши знаменитые друзья воспользовались, какъ я сказалъ, скорбною минутою для Россіи, болѣзнью ея Государя, чтобы сбывать наши цѣнности съ биржи и вызвать панику пониженія.

Несомнѣнно одно, что съ каждымъ годомъ императоръ Вильгельмъ все болѣе и все яснѣе проявляетъ ту цѣну, которую онъ придаетъ добрымъ отношеніямъ къ Россіи и культу къ нашему Государю, и нельзя не радоваться этому, такъ какъ несомнѣнно эта любовь къ нашему Государю основана на пониманіи Его великихъ духовныхъ свойствъ и идетъ рядомъ съ тѣмъ духовнымъ ростомъ личности германскаго императора, при которомъ его характеръ, его міропониманіе и все его политика проходятъ черезъ очевидныя степени совершенствованія подъ вліяніемъ этого культа къ Русскому Монарху.

Въ нынѣшнее время императоръ Вильгельмъ не упускаетъ ни одного случая проявить свой культъ къ нашему Государю, и всѣ эти проявленія носятъ отпечатокъ сердечнаго такта. При вторичномъ отправленіи профессора Лейдена къ нашему Государю, онъ сказалъ ему: бросьте все и поѣзжайте, я даю вамъ безсрочный отпускъ, и оставайтесь при Императорѣ, пока Онъ Самъ вамъ не позволитъ уѣхать»...

Пока въ Парижѣ, въ нашей церкви, на молебствіи о здравіи Государя, въ присутствіи нашего посла, господа министры нашли обременительнымъ для себя присутствовать, и только нѣкоторые отдѣлили какихъ то своихъ представителей, въ Берлинѣ, на молебствіи, въ той же посольской церкви присутствуетъ императоръ Вильгельмъ со всѣми принцами семьи и со всѣми представителями правительства и войска. Императоръ ежедневно получаетъ извѣстія о здоровьи нашего Обожаемаго Больного, и когда три дня назадъ имъ получена была телеграмма отъ профессора Лейдена о томъ, что онъ констатируетъ извѣстный поворотъ къ лучшему въ состояніи Государя, то императоръ Вильгельмъ съ радостнымъ лицомъ поѣхалъ къ нашему послу графу Шувалову и, подѣлившись съ нимъ добрымъ извѣстіемъ, просилъ телеграфировать немедленно объ этомъ въ Петербургъ министру иностранныхъ дѣлъ.

ИНОСТРАННЫЯ НОВОСТИ.

Франція. 15 октября состоялись въ Брестѣ торжественныя похороны жертвъ взрыва на «Arethuse». Офицеры русскаго флота прислали вѣнокъ. Отрядъ русскихъ моряковъ присутствовалъ на похоронахъ.

— На-дняхъ супруга русскаго посла въ Парижѣ, баронесса Моренгеймъ, выѣхала къ своей дочери въ Кіевъ.

Румынія. Гр. Каприви, по словамъ иностранныхъ газетъ, очень радъ своей отставкѣ и уѣзжаетъ на-дняхъ въ Женеву.

Италія. 16 октября Папа предсѣдательствовалъ съ 11 ч. до 2 ч. на второмъ засѣданіи конференціи по вопросу о восточныхъ церквахъ. Присутствовали тѣ-же лица, что и на первомъ засѣданіи. Слѣдующее засѣданіе назначено на 19 октября.

Англія. Споръ между парнеллистами и анти-парнеллистами относительно суммъ ирландскаго фонда получилъ окончательное разрѣшеніе. Банкирскій домъ Монроэ въ Парижѣ, у котораго эти деньги находились на храненіи, выдалъ весь фондъ, равнявшійся одному милліону франк. вождю анти-парнеллистовъ Макъ Карти. Часть этихъ денегъ (350.000 фр.) пойдетъ на погашеніе долговъ прежней парнеллистской партіи, а другая—на помощь изгнаннымъ ирландскимъ фермерамъ.

— Въ Брадфордѣ Розберри произнесъ рѣчь, посвященную внѣшней политику правительства относительно Верхней палаты. Онъ сказалъ, что вполнѣ согласенъ съ существованіемъ второй палаты, но настоящая палата лордовъ, состоящая изъ однихъ торіевъ, представляетъ собою національную опасность, даже призывъ къ революціи. Правительство поэтому къ слѣдующую сессію предложитъ палатѣ общинъ поддержать свои привиллегіи по отношенію къ невмѣняемой Верхней палатѣ путемъ резолюціи. Эта резолюція явится общимъ требованіемъ правительства и Нижней палаты относительно пересмотра конституціи. Если лорды не обратятъ на этотъ шагъ вниманія, правительство обратится къ народу, какъ это дѣлается съ подобными вопросами въ другихъ странахъ.

ОБЩЕРУССКІЯ НОВОСТИ.

Въ день рожденія Его Императорскаго Высочества Великаго Князя Михаила Николаевича, Шефа 6 гренадерскаго Таврическаго полка, 13 октября, по словамъ «М. Л.», командиромъ полка полковникомъ Защукъ была послана Его Высочеству телеграмма слѣдующаго содержанія:

«Таврическіе гренадеры просятъ принять ихъ почтительнѣйшее поздравленіе съ днемъ рожденія Вашего Высочества и искреннее пожеланіе здоровья. Всѣ изъ глубины души возносимъ горячія молитвы объ исцѣленіи драгоцѣннаго здоровья Государя Императора и уповаемъ, что Господь Богъ услышитъ непрестанныя молитвы и сохранитъ жизнь обожаемаго всѣми Монарха.

Полковникъ *Защукъ*».

Его Императорское Высочество, Августѣйшій Шефъ полка осчастливилъ полкъ слѣдующимъ отвѣтомъ:

„Спасибо Моимъ молодцамъ гренадерамъ. Благодаря Бога легкое улучшеніе продолжается.

МИХАИЛЪ».

Въ Севастополь съ экстреннымъ поѣздомъ изъ Синельниково, изволили прибыть въ 3 часа ночи на 17 октября, Ихъ Высочества Великіе Князья Сергѣй и Алексѣй Михаиловичи. Его Высочество Сергѣй Михаиловичъ, немедля, отправился на лошадяхъ въ Ай-Тодоръ. Его Высочество Алексѣй Михаиловичъ въ 8 час. утра изъ вагона перешелъ на яхту «Тамара», стоявшую у Царской пристани, которая, отдавъ швартовы, ушла въ Ялту. (Кр. В.)

Съѣздъ плодоводовъ. 15 октября, состоялось въ Петербургѣ торжественное открытіе международнаго съѣзда плодоводовъ. На открытіи присутствовали: министръ финансовъ С. Ю. Витте, германскій посолъ генералъ фонъ-Вердеръ, сербскій посланникъ г. Васильевичъ, итальянскій повѣренный въ дѣлахъ графъ Ботаро-Коста и другія высокопоставленныя лица. Изъ делегатовъ и комиссаровъ иностранныхъ государствъ присутствовали: отъ Франціи—гг. Корню и Васильеръ, отъ Германіи—гг. Гете и Групне, отъ Австріи—графъ-Германовскій, отъ Венгріи — г. фонъ-Мольнарь, отъ Нидерландовъ — гг. Вирулли-Вербрюгге и Вальдекъ, отъ Бельгіи — гг. Германъ и Ванъ Гюле, отъ Португаліи—баронъ де-Сендаль, отъ Испаніи—баронъ Лябаръ, отъ Соединенныхъ Штатовъ Сѣверной Америки—профессоръ Тайлоръ, и отъ Персіи—Мирза-Самадъ-Ханъ. По окончаніи молебствія, представитель министерства государственныхъ имуществъ и земледѣлія, т. с. Арнольдъ, привѣтствуя иностранныхъ депутатовъ, объявилъ международный съѣздъ плодоводовъ открытымъ. Затѣмъ, городской голова Ратьковъ-Рожновъ обратился къ присутствующимъ съ рѣчью на французскомъ языкѣ, въ которой привѣтствовалъ ихъ отъ имени городского муниципалитета. Затѣмъ, небольшую рѣчь на французскомъ языкѣ произнесъ кн. Гагаринъ, который провозгласилъ Августѣйшаго председателя выставки, Великаго Князя Николая Михаиловича, почетнымъ членомъ конгресса, а всѣхъ иностранныхъ делегатовъ—почетными вице-председателями, за исключеніемъ гг. Корню и Гете, избранныхъ почетными председателями. Далѣе говорили представители: Франціи—г. Корню, Нидерландовъ — г. Вирулли-Вербрюгге, и Германіи—г. Гете. Назначенный въ зданіи думы раутъ отъ города—отмѣненъ. (Нов.)

Радное помѣщеніе. Бывшій воронежскій предводитель дворянства Сомовъ жертвуетъ, по словамъ «Д.», въ пользу бѣдныхъ дворянъ Воронежской губерніи 100,000 руб.

Анти-дифтеритное средство. 15-го октября, въ 9 час. вечера, с.-петербургская больничная комиссія, подъ предсѣдательствомъ городского головы Б. А. Ратькова-Рожнова, обсуждала вопросъ объ послѣдованіи кровяной сыворотки, какъ анти-дифтеритнаго средства. Комиссія единогласно высказалась за производство опытовъ въ самыхъ широкихъ размѣрахъ, съ какою цѣлью постановила пріобрѣсти для Александровской барачной больницы 4 лошади и нужный инструментъ, и выстроить теплыя конюшни; ходатайствовать передъ думой объ отпускѣ потребнаго для опытовъ кредита, и выписать изъ Парижа кровяной сыворотки на 100 больныхъ и на столько-же больныхъ сыворотки изъ Германіи, съ тѣмъ, чтобы сравнить дѣйствія той и другой.

Подробности краха кременчугскаго коммерческаго банка. Въ началѣ октября было получено банкомъ увѣдомленіе изъ Кіева, что по сдѣланному имъ переводу на 71 тыс. рублей на международный банкъ деньги неуплачены. Опасаясь распространенія этого извѣстія, банкъ командировалъ въ Кіевъ для улаженія дѣла члена правленія С. М. Розенталя. Между тѣмъ, 7 октября, утромъ, внезапно заболѣлъ опасно директоръ банка К. фонъ-Грушковъ, и банкъ очутился безъ руководителя. Хотя 8 октября, утромъ и пріѣхалъ изъ Полтавы 2-й членъ правленія Ф. Г. Айзенштейнъ, но уже въ субботу начала распространяться паника, такъ что въ теченіе дня было выдано до 60 тысячъ руб. вкладовъ, и банкъ вмѣсто обычныхъ 2 часовъ закрылся въ часъ. 9 октября, пріѣхалъ изъ Кіева Розенталь, ничего не успѣвъ. По просьбѣ правленія банка, управляющій мѣстнымъ отдѣленіемъ государственнаго банка телеграфировалъ въ Петербургъ, прося разрѣшить кредитъ въ 150 тысячъ, но отвѣтъ получился неблагопріятный. 10 октября, съ ранняго утра банкъ былъ переполненъ вкладчиками, которыхъ продержали до 3 часовъ и отложили уплату до 11 октября, но ни 11, ни 12-го уже платить не могли. Тогда одинъ изъ вкладчиковъ, г. Концевичъ предложилъ обратиться къ полиціи, съ просьбой запечатать банкъ. Банкъ былъ закрытъ. Значительная часть дефицита должна быть отнесена на счетъ сельскихъ хозяевъ, которые, взявъ ссуды подъ будущій хлѣбъ, или совсѣмъ не давали хлѣба, или давали меньше, а авансы пропадали. Много денегъ пропало за агентами банка, много по учету векселей. (К. С.)

По случаю сороналѣтія служенія сербскаго митрополита Михаила въ спископскомъ санѣ, с.-петербургское славянское общество отправило маститому владыкѣ слѣдующую поздравительную телеграмму:

«Сербія, Бѣлградъ. Митрополиту Михаилу. Въ знаменательный день исполнившагося сороканѣтія высокопродотворнаго святительскаго служенія вашего святой церкви и отечеству с.-петербургское славянское благотворительное общество приноситъ вамъ высокопреосвященству усердѣйшія поздравленія съ молитвеннымъ пожеланіемъ вамъ многолѣтняго здравія и благоденствія на пользу церкви родной Сербіи и всего славянства.

За председателя *В. Саблеръ*».

Саратовское санитарное общество отправило слѣдующую телеграмму [illegible]:

«Саратовское общество санитарныхъ врачей своимъ постановленіемъ 8 (20) октября привѣтствуетъ ваше открытіе способа анти-дифтеритныхъ прививокъ, какъ новый свѣтоносный шагъ безконечнаго прогресса науки и человѣчества».

Публичная казнь. Въ Кутаисѣ, 8 октября, въ 9-мъ часу утра, приведенъ въ исполненіе по словамъ «Нов. Об.», конфирмованный главноначальствующимъ на Кавказѣ приговоръ кавказскаго военно-окружнаго суда надъ Гигинейшвили и Водкавадзе, обвиненныхъ въ нападеніи на поѣздъ на ст. Нигоити, а именно—совершена публичная казнь.

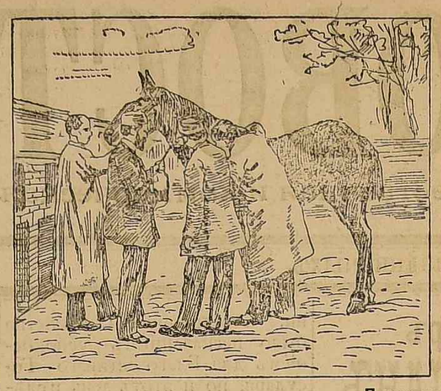

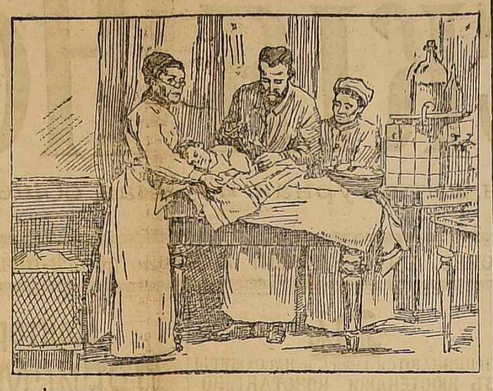

Прививка дифтерита.

Полученіе кровяной сыворотки изъ лошади. Вприскиваніе кровяной сыворотки больному ребенку.

МѢСТНЫЯ НОВОСТИ.

Молебствія о здравіи Государя Императора. Въ Маріинской женской гимназіи 17-го октября было отслужено въ присутствіи всего педагогическаго состава и учащихся молебствіе о скорѣйшемъ исцѣленіи отъ болѣзни Его Величества Государя Императора

— Вчера въ присутствіи состава правленія, оцѣночной и ревизіонной коммисій, гг. депутатовъ отъ акціонеровъ и всѣхъ служащихъ въ бессарабско-таврическомъ земельномъ банкѣ было отслужено въ помѣщеніи банка молебствіе, съ коѣнопреклоненіемъ, о ниспосланіи Его Императорскому Величеству Государю Императору исцѣленія отъ недуга.

— 17 октября, въ день чудеснаго спасенія Государя Императора и Его Царственной Семьи отъ угрожавшей опасности, было отслужено молебствіе объ исцѣленіи Обожаемаго Монарха на фабрикѣ искусственныхъ строительныхъ материаловъ М. Шварцконфъ, въ присутствіи владѣльца фабрики г. М. Б. Шварцконфа, инженера Н. С. Чеховича, директора фабрики Г. А. Горна и всѣхъ рабочихъ. По окончаніи молебна, фабрика была окроплена св. водой о. Д. Самаринымъ, сказавшимъ до начала Богослуженія, приличествующее случаю слово. По случаю воспоминанія о многознаменательномъ днѣ, на фабрикѣ не работали.

— Въ помѣщеніи конторы Россійскаго Общества страхованія и транспортировки кладей по моремъ и рѣкамъ, по иниціативѣ мѣстныхъ представителей и служащихъ въ конторѣ, сегодня, въ 9 ч. утра, будетъ отслужено передъ Чудотворной Иконой Касперовской Божіей Матери молебствіе, съ коѣнопреклоненіемъ, о даровніи исцѣленія Обожаемому Вѣнценосцу Всероссійскому Императору.

— Вчера на пробочной фабрикѣ Юлиуса слѣдовать Августѣйшая Сестра Русскаго Монарха въ сопровожденіи статсъ-дамы Ея Высочества По выходѣ изъ колиски, Августѣйшая Путешественница изволила любезно принять привѣтствіе отъ упомянутыхъ лицъ, встрѣчавшихъ на пристани, и въ сопровожденіи г. одесскаго градоначальника генералъ-лейтенанта П. А. Зеленого и капитана надъ портомъ ген.-маіора барона К. Р. Бистрома изволила прослѣдовать на пароходъ. У сходни на палубѣ кап. парохода г. Пташинскій напутствовалъ Ея Высочество. Далѣе, подъ площадкой Ея Высочество изволилъ милостиво принять привѣтственный букетъ отъ ея сіятельства графини О. А. Мусинъ-Пушкиной, и ея превосходительства Н. М. Зеленой. С. И. Казн имѣлъ счастье представиться Ея Высочеству, какъ помощникъ инспектора Добровольнаго флота. Высокая Гостья, подаривъ нѣсколько минутъ бесѣды, повелѣла прослѣдовать къ выстроенному экипажу. На пристани Ея Высочества команда отвѣтила „здравія желаемъ, Ваше Императорское Высочество“ и вскорѣ была распущена. Въ это-же время на гротъ-мачтѣ взвился Великокняжескій брандъ-вымпелъ. Великая Княгиня Марія Александровна, пригласивъ дамъ въ клотъ-кампанію, изволила бесѣдовать съ ними около ½ часа. Всѣ стоявшія на пристани высокопоставленныя лица были приглашены на пароходъ для пожеланія Августѣйшей Путешественницѣ счастливаго путешествія. Въ 4¾ ч. сходня была убрана и на мостикѣ показался портовый лоцманъ И. И. Соколовъ, а затѣмъ и командиръ. Концы были отданы и пароходъ медленно отошелъ отъ пристани. Съ пароходовъ послѣдовалъ салютъ кормовыми флагами, на что съ парохода «Орелъ» отвѣтили такимъ-же салютомъ.

Святыни св. Преображенской греческой обители на Аѳонѣ. По всемилостивѣйшему Высочайшему соизволенію и благословенію святѣйшаго синода, ровно годъ тому назадъ привезены въ Россію нѣкоторыя изъ святынь, составляющихъ достояніе св. Преображенской греческой обители, что на Аѳонѣ. Въ настоящее время святыни эти, въ сопровожденіи игумена обители архимандрита о. Мелетія, доставлены въ Одессу. Съ разрѣшенія и благословенія высокопреосвященнаго архіепископа Херсонскаго и Одесскаго, чудотворная икона Пресвятой Богородицы Всемилующей и части св. мощей будутъ поставлены для поклоненія въ одной изъ городскихъ церквей. По желанію ревнителей благочестія, святыни могутъ быть приносимы и въ частные дома для совершенія молебствій по уставамъ православной церкви.

Объ отводѣ въ зданіи одес. судебныхъ установленій помѣщеній для слѣдственныхъ камеръ. Одесская дума въ 1890 г. постановила отвести судебному вѣдомству безвозмездно, подъ постройку зданія для окружнаго суда и судебной палаты, участокъ город. земли у Куликова-Поля, по Ново-Рыбной ул., мѣрою 1435 квад. саж., при условіи, между прочимъ, чтобы въ зданіи судебныхъ учрежденій помѣщались и камеры для судеб. слѣдователей. Въ іюнѣ текущаго года членъ строительной коммиссіи по сооруженію въ Одессѣ зданія судебныхъ установленій, членъ управы А. А. Швейцеръ сообщилъ город. управѣ, что коммиссія эта предполагаетъ отвести въ строющемся зданіи судебныхъ установленій помѣщеніе только для судебнаго слѣдователя по особо важнымъ дѣламъ, о чемъ со стороны ея сдѣлано представленіе въ министерство юстиціи. Находя, что такимъ распоряженіемъ нарушены бывшія условія отвода городомъ мѣста подъ постройку означеннаго зданія, город. управа тогда-же заявила объ этомъ строительной коммиссіи съ просьбой довести заявленіе это до свѣдѣнія министра юстиціи. Въ отвѣтъ на это заявленіе старшій предсѣдатель одес. судебной палаты сообщилъ город. управѣ, что управляющій министерствомъ юстиціи тайн. сов. Буговскій, разсмотрѣвъ представленное имъ отношеніе одес. город. управы, увѣдомилъ его, что условія отвода городомъ земельнаго участка подъ постройку зданія одес. судебныхъ установленій имѣлись въ виду министерствомъ юстиціи при первоначальномъ составленіи проекта на эту постройку, но сосредоточеніе всѣхъ камеръ судебныхъ слѣдователей г. Одессы въ одномъ пунктѣ было-бы признано не соотвѣтствующимъ интересамъ населенія одесскаго градоначальства, а также и самой слѣдственной дѣятельности. Между тѣмъ условіе о томъ, чтобы въ зданіи для судебныхъ учрежденій помѣщались камеры для судебныхъ слѣдователей, постановлено думою судебному вѣдомству по предложенію комиссіи, занимавшейся разработкою вопроса объ отводѣ мѣста для судебныхъ установленій. Эта комиссія признала помѣщеніе камеръ судеб. слѣдователей въ этомъ зданіи крайне желательнымъ, какъ для удобства жителей, такъ и въ интересахъ город. кассы, такъ какъ съ освобожденіемъ помѣщеній въ город. зданіяхъ, занимаемыхъ въ настоящее время камерами, и исключеніемъ изъ город. бюджета сумъ, отпускаемыхъ на наемъ камеръ, уменьшатся расходы города на этотъ предметъ. Въ виду изложеннаго членъ городъ управы В. Ф. Доксъ полагалъ-бы просить думу уполномочить город. управу возбудить ходатайство объ исполненіи судебнымъ вѣдомствомъ принятаго на себя обязательства по отводу помѣщеній для камеръ судебн. слѣдователей или объ отнесеніи расхода на этотъ предметъ на счетъ казны.

Город. управа, разсмотрѣвъ этотъ докладъ, постановила: войти съ представленіемъ въ думу объ уполномочіи управы возбудить ходатайство объ исполненіи судебн. вѣдомствомъ условія объ устройствѣ камеръ для судебн. слѣдователей, если-же это окажется невозможнымъ, то объ отнесеніи расходовъ по этому предмету на счетъ казны.

О погашеніи долга городу еврейскимъ профессіональнымъ училищемъ. Согласно приговору думы въ 1889 г., городомъ былъ пріобрѣтенъ у г. Адаменко участокъ земли на углу М.-Арнаутской и Старопортофранковской ул. Изъ этого участка часть въ 207 кв. сажень была уступлена попечительному совѣту еврейскаго профессіональнаго училища за 8500 руб., но купчей крѣпости тогда совершено не было. Когда-же попечительному совѣту понадобились деньги для перестройки на этомъ участкѣ для надобностей училища, то, по соглашенію съ попечительнымъ совѣтомъ училища, мѣсто это было заложено город. управой въ кредитномъ обществѣ въ суммѣ 20000 руб., которые и были употреблены на постройку училища. Уплату процентовъ по этому займу принялъ на себя, разумѣется попечительный совѣтъ, и хотя означенное мѣсто находится въ юридическомъ вѣдѣніи города, но взятыя подъ залогъ его деньги въ числѣ город. долговъ не значатся. Вслѣдствіе этого город. управа, войдя въ соглашеніе съ одес. отдѣленіемъ русскаго для внѣшней торговли банка объ уплатѣ имъ долга одес. кредитному обществу по залогу принадлежащихъ городу недвижимыхъ имуществъ, не обозначила въ условіи, заключенномъ съ банкомъ, суммы въ 20000 руб., занятой въ кредитномъ профессіональнаго училища. Между тѣмъ, при сведеніи счетовъ оказалось, что одес. отдѣленіе русскаго для внѣшней торговли банка уплатило кредитному обществу и тѣ 19200 руб., которыя числились за городомъ подъ залогъ дома училища. Город. управа тогда-же увѣдомила отдѣленіе русскаго для внѣшней торговли банка, что такъ какъ эти 19200 руб. уплачены банкомъ безъ согласія на то управы, то она считаетъ эту сумму въ долгу за отдѣленіемъ, но вмѣстѣ съ тѣмъ, обѣщала банку всѣ зависящія отъ нея мѣры къ благопріятному разрѣшенію этого вопроса. Въ виду того, что по смыслу устава русскій для внѣшней торговли банкъ не можетъ войти ни въ какія соглашенія съ попечительнымъ совѣтомъ еврейскаго профессіональнаго училища, то членъ город. управы К. М. Манчаки вошелъ въ город. управу съ докладомъ, въ которомъ предлагаетъ слѣдующій способъ улаженія этого вопроса. Въ настоящее время долгъ за этимъ домомъ числится въ размѣрѣ 19200 рублей. Въ уплату этого долга и процентовъ по немъ попечительный совѣтъ выплатитъ всю сумму въ теченіе 15 лѣтъ, а въ кредитномъ обществѣ пришлось-бы выплачивать въ теченіе 22-хъ лѣтъ. Попечительному-же совѣту гораздо удобнѣе очистить скорѣе имущество и получить отъ города крѣпостной актъ. Съ своей стороны и городъ ничего не теряетъ, считая эту сумму въ долгу за училищемъ, такъ какъ стоимость дома вдвое обезпечиваетъ сумму долга. Такимъ образомъ, попечительный совѣтъ долженъ будетъ взносить въ кассу управы ежегодно по 1632 руб., считая по 3 проц. за интересъ и 5½ проц. погашенія, впредь до окончательнаго свнтованія долга, послѣ чего управа выдастъ попечительному совѣту крѣпостной актъ. Город. управа одобрила этотъ докладъ и постановила войти съ представленіемъ въ думу.

Николай Александровичъ Деппъ. Телеграмма принесла намъ радостную вѣсть о назначеніи начальникомъ инженеровъ одесскаго военнаго округа всѣмъ популярнаго и небезызвѣстнаго одесситамъ начальника инженеровъ кіевскаго воен. округа генералъ-маіора Н. А. Деппа. Ник. Алек. одесситамъ знакомъ, какъ думскій дѣятель и предсѣдатель кіевскаго отдѣленія Императорскаго русскаго техническаго общества.

Генералъ Деппъ родился 19 іюля 1837 года, получивъ образованіе въ Николаевскихъ инженерномъ и училищѣ и инженерной академіи, окончилъ курсъ по 1-му разряду. Вступилъ въ службу 29 сентября 1852 г. и получилъ первый чинъ прапорщика въ 1856 г. По истеченіи 20 лѣтъ своей служебной дѣятельности, Н. А. былъ произведенъ въ полковники 31 марта 1874 г. За это время генералъ Деппъ занималъ должности: и. д. начальника Приморской обороны города Одессы въ 1878 г. (съ 29 іюня по 6 сентября). Затѣмъ съ 31 декабря 1878 г. по 23 авг. 1879 г. завѣдывалъ желѣзно-дорожнымъ отдѣломъ управленія тыла арміи. Съ 1-го сентября 1879 года по 20-е мая 1880 г. завѣдывалъ желѣзна-дорож. отдѣленіемъ въ инженерномъ отдѣлѣ временной комиссіи для окончанія дѣлъ и счетовъ бывш. дѣйствующей арміи, а со 2 мая 1886 г. по 26 февраля 1891 г. Нач.

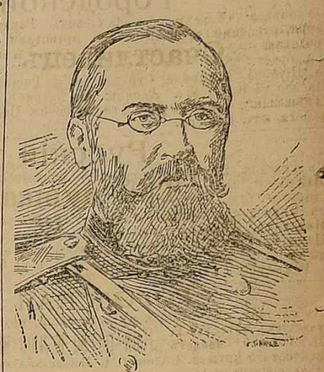

Н. А. Деппъ.

Алек. занималъ должность начальника с.-петер. крѣпост. инженернаго управленія. Съ назначеніемъ на упомянутую должность, Николай Алек. Высочайше былъ награжденъ чиномъ генералъ-маіора. На должность-же начальника инженеровъ кіевскаго военнаго округа генералъ Деппъ былъ назначенъ 28 февраля 1891 г., въ которой и состоялъ до настоящаго своего назначенія на такую-же должность одес воен. округа.

Ник. Алек. Деппъ состоитъ кавалеромъ орденовъ св. Владиміра 4 ст., св. Станислава 2 ст., св. Анны 2 ст., св. Владиміра 3 ст. и св. Станислава 1 ст.

Къ вопросу о реорганизаціи ветеринарнаго надзора на гор. скотобойняхъ и объ устройствѣ новаго рынка. Для раціональнаго устройства скотопригоннаго двора при гор. скотобойняхъ оказывается недостаточнымъ находящееся нынѣ во владѣніи города мѣсто, и потому купленное городомъ церковное мѣсто въ размѣрѣ 1.794 кв. саж., при положенное коммиссіею по вопросу о организаціи ветеринарнаго надзора при гор. скотобойняхъ подъ устройство новаго рынка необходимо оставить попрежнему для скотопригоннаго двора, обративъ его въ особое отдѣленіе для экспортнаго скота, затѣмъ, для конного рынка хота и имѣются гор. мѣста, по правильному и удобному устройству рынка препятствуетъ мѣсто съ постройками—принадлежащее Поплавскому, въ размѣрѣ 591 кв. саж., которое, при бывается неправильнымъ пред въ гор. мѣстѣ, а выходитъ ф полукруглую город. площад тельно, не позволитъ утил это площадку для того-же рынка.

По переговорамъ съ г. Поплавскимъ, онъ, въ виду неблагопріятныхъ для себя въ настоящее время обстоятельствъ выпускающихъ его продать свое ему имущество, согласился уступить его городу за 16.500 руб. съ расходами по совершенію крѣпостныхъ актовъ на счетъ города, что составитъ еще до 800 р.

Признавая съ одной стороны необходимость въ пріобрѣтеніи для города этого мѣста, съ другой, находя, что имѣющіяся на мѣстѣ постройки по приспособленіи ихъ подъ конюшни, казармы для кучеровъ, лавки и прочія устройства, предположенныя коммиссіею на кошомъ рынкѣ, сократятъ расходы города на этотъ предметъ сдва-ли не на такую-же сумму, какую выпрашиваетъ г. Поплавскій за все имущество, а съ тѣмъ вмѣстѣ устранятся и всѣ тѣ неудобства въ расположеніи прилегающихъ къ нему город. мѣстъ, коммиссія сочла своимъ долгомъ рекомендовать городской думѣ разрѣшить покупку имущества г. Поплавскаго за 16.500 р. и уполномочить городскую управу совершить подлежащіе акты съ отнесеніемъ на это расходовъ на счетъ города.

Фельетонъ „Одес. Нов.“

20-го октября 1894 года.

Воръ.

(*Б. М.*).

. . . . посылку вы не сдѣлали сего одному изъ сихъ братьевъ Моихъ меньшихъ, то не сдѣлали Мнѣ. Евангелие, отъ Матѳ., гл. 25. стр. 45.

Среди массы частію гуляющихъ, а частію торопящихся по дѣлу людей, почти ежедневно можно было видѣть маленькаго сгорбленнаго старичка въ сильно поношенной коричневой шинели, стоптанныхъ сапогахъ и съ обмотаннымъ вокругъ шеи гарусными шарфомъ. Низко нахлобучивъ измятую полинявшую отъ времени фуражку и слегка прихрамывая, бродилъ онъ по широкимъ асфальтовымъ тротуарамъ многолюдныхъ улицъ, иногда останавливался возлѣ оконъ богатыхъ магазиновъ, подолгу засматривался на выставленныя въ витринахъ дорогія бездѣлушки и, конфузливо уступая мѣсто другимъ любопытнымъ, проходилъ дальше. Нѣкоторымъ изъ попадавшихся ему навстрѣчу прохожимъ, онъ съ кроткой улыбкой, отвѣшивалъ глубокіе почтительные поклоны, но взамѣнъ всегда получалъ легкіе пренебрежительные кивки и никогда, никогда не обращалась къ нему ничья привѣтливая улыбка, никто не протягивалъ ему руки для теплаго дружескаго пожатія.

Въ продолженіе дня, онъ появлялся въ различныхъ пунктахъ города, не исключая и тѣхъ благодатныхъ площадей и переулковъ, гдѣ на каждомъ шагу сталкиваешься съ вереницею бѣгущихъ въ кабаки, патентованныхъ босяковъ, съ косматыми головами и почти голыхъ лѣтомъ, если не считать нѣсколькихъ лоскутьевъ за штаны и рубаху.

Эти районы старичекъ посѣщалъ обыкновенно въ обѣденную пору и, наскоро утоливъ голодъ трехкопѣечной порціей борща въ дешевенькой и сквернной столовой, спѣшилъ удалиться.

Босая команда, несомнѣнно, питала къ нему непритворное уваженіе за его обутыя ноги и коричневую шинель; однако, не взирая на это, чрезвычайно лестное для него обстоятельство, онъ засиживался тамъ только въ исключительныхъ случаяхъ; если, напр., кому либо изъ туземцевъ требовалось настрочить съ ногъ сшибательное посланіе къ двоюродной кумѣ, состоящей на службѣ гдѣ-нибудь при «куфнѣ» у господъ, или сочинить трогательное прошеніе въ комитетъ общества для поощренія трезвости между отъявленными пьяницами. За трудъ ему перепадало отъ сизоносыхъ кліентовъ два, три истершихся пятиалтынныхъ и, побряхивая на ходу полученнымъ гонораромъ, онъ снова ковыялялъ въ суетливой нарядной толпѣ.

Съ наступленіемъ вечера, герой моего разсказа уже направлялся къ подъѣзду одной изъ ярко освѣщенныхъ комфортабельныхъ кондитерскихъ и робко, неслышной походкой входилъ въ огромную блестящую залу.

Охваченный пріятно щекочущей обоняніе мягкой атмосферой, онъ на мгновеніе зажмуривался, словно смакуя густо разливавшійся ароматъ всевозможныхъ печеній и кофе; затѣмъ, торопливо, но внимательно оглядывалъ ряды симметрично разставленныхъ столиковъ съ пестрѣющими кой-гдѣ группами сытыхъ и праздныхъ людей и, тихонько проскользнувъ въ дальній уголокъ, довольный, усаживался на облюбованное мѣстечко.

Онъ просиживалъ тамъ по цѣлымъ часамъ и присутствовавшіе, казалось, совсѣмъ не замѣчали этого молчаливаго одинокаго существа.

Озабоченные гарсоны, безпрестанно сновавшіе съ подносиками въ рукахъ и салфетками подъ мышкой, не обращали на него ни малѣйшаго вниманія; имъ давно примелькалось это желтое, какъ-бы обтянутое пергаментомъ лицо, съ плохо выбритымъ подбородкомъ и безпорядочно спускавшимися на лобъ жиденькими космами посѣдѣвшихъ волосъ. Онъ ничего не требовалъ, ни о чемъ не спрашивалъ—и его не безпокоили, о немъ забывали.

Кругомъ раздавались веселые оживленные голоса молодежи, безпечный смѣхъ красивыхъ, элегантныхъ дамъ, окруженныхъ роемъ поклонниковъ, слышалось хлопанье пробокъ и звонъ стакановъ... но эта волной клокотавшая и бурлившая жизнь ничѣмъ не отражалась на безстрастномъ, изможденномъ лицѣ старика. Безучастно смотрѣли его потухшіе, слезящіеся глаза, на поблекшихъ устахъ блуждала все та же безпомощная, жалкая улыбка и не было у него другого желанія, какъ—подольше остаться въ этомъ уютномъ и свѣтломъ уголкѣ...

Если на его столикѣ случайно оказывалась какая нибудь газета, онъ перъ-пительно бралъ ее въ руки и принимался за чтеніе, озираясь поминутно и съ тревогой, твердо увѣренный въ безосновательности своихъ дѣйствій.

Время отъ времени, широко развернувъ передъ собою газетный листъ и, такимъ образомъ совершенно скрывшись отъ посторонихъ взглядовъ, онъ украдкой, выбиралъ изъ находившейся тутъ же пепельницы болѣе приличный окурокъ, тщательно смахивалъ съ обгорѣлаго конца пепелъ и съ наслажденіемъ закуривалъ. Услыша приближавшіеся къ нему шаги, онъ быстро оборачивался въ сторону шедшаго и съ видомъ человѣка, по ошибкѣ занявшаго чужое мѣсто, приподнимался со стула, оставаясь въ такомъ положеніи до тѣхъ поръ, пока особа, внушившая ему безпокойную мысль, не проходила мимо.

Время летѣло, посѣтители мѣнялись, становилось жарче, голоса бесѣдовавшихъ звучали громче и веселѣе, смѣхъ дамъ развизнѣе; сквозь облака табачнаго дыма видѣлись ихъ разрумянившіяся припудренныя щеки, модныя шляпы, ленты и перья... а онъ сидѣлъ, какъ и прежде, ко всему равнодушный и безучастный; урывками просматривалъ газету и курилъ окурки, или, облокотившись на спинку стула, чутко дремалъ... Случалось и такъ, что, еще задолго до закрытія кондиторской, при большомъ наплывѣ публики, когда всѣ мѣста были заняты, къ нему подходилъ гарсонъ и, указывая на вновь прибывшаго гостя, вѣжливо, снисходительнымъ тономъ, просилъ «подвинуться». Старикъ сейчасъ-же вскакивалъ, смущенный и растерянный, бормоталъ что-то, вродѣ извиненія, и, стыдливо запахнувъ полы шинели, чтобы закрыть вытершіяся коѣнки брюкъ, съ виноватою опущенными глазами, почти не касаясь искривленными каблуками вылощеннаго пола, удалялся изъ залы.

Медленно возвращался онъ домой, въ свою двухрублевую конуру, гдѣ его нетерпѣливо поджидалъ цѣлый батальонъ клоповъ жгучихъ и злыхъ, какъ сердце перезрѣлой дѣвы и голодныхъ, какъ—сотрудники какой либо захолустной газеты.

Въ довершеніе всѣхъ прелестей, изъ за перегородки неслась безсмысленная ругань вѣчно пьяной, изъ отставныхъ прачекъ, хозяйки, которая, за малѣйшую неаккуратность въ платежѣ денегъ, превосходно утюжила бока своихъ постояльцевъ, биткомъ набитыхъ во всѣ поры и закоулки ея сырой вонючей квартиры.

Свернувшись комочкомъ, старичекъ засыпалъ безмятежнымъ сномъ собственника дряхлой тощей подстилки и такой же чахоточной подушенки, а на утро, маленькая фигурка въ коричневой шинели снова выползала на Божій свѣтъ.

Безспорно, старикъ былъ бѣденъ, такъ бѣденъ, что бѣднѣйшая изъ церковныхъ крысъ, въ сравненіи съ нимъ, могла назваться помѣщицею, но я согласна съ вами, любезный читатель,—это прискорбное обстоятельство не можетъ служить достаточнымъ объясненіемъ презрительнаго отношенія къ нему со стороны всѣхъ его знакомыхъ и друзей. Не желая изображать моего героя, личностью таинственной и загадочной, а, главное, чтобы разсѣять всякія недоумѣнія, скажу коротко и ясно: онъ былъ воръ... Правда, не такой воръ

*** **Пожертвованіе.** Отъ г-жи А. С. поступило въ контору редакціи «Одесскихъ Новостей» пять руб. для препровожденія о. Іоанну Кронштадтскому на дѣло благотворенія съ просьбою помолиться объ исцѣленіи отъ болѣзни Его Величества Государя Императора.

*** **На каѳедру всеобщей исторіи** въ Новороссійскомъ университетѣ, остающуюся вакантною послѣ выхода проф. Ѳ. И. Успенскаго, назначеннаго директоромъ археологическаго института въ Константинополѣ, предлагаются два кандидата — приватъ-доценты московскаго университета магистръ Безобразовъ и исправляющій должность экстраординарнаго профессора Харьковскаго университета Бузескулъ.

*** **Французскій генеральный консулъ въ Одессѣ** до своего назначенія въ Одессу былъ генеральнымъ консуломъ въ Фіуме. Здѣсь онъ имѣлъ случай установить связь съ южно-славянскими учеными и писателями. Въ настоящее время генеральный консулъ воспользовался этими связями на пользу одес. город. публичной библіотеки, обратившись съ просьбой къ южно-славянскимъ ученымъ и писателямъ о присылкѣ ихъ сочиненій въ отдѣлъ А. А. Борзенко. Благодаря этому въ отдѣлъ А. А. Борзенко присылается газета «Parlamentar», издаваемая въ Вѣнѣ Карломъ Цивни. Изъ Загреба прислано сочиненіе Боснадольскаго.

*** **На съѣздѣ горнопромышленниковъ въ Харьковѣ.** По предложенію предсѣдателя съѣзда, уполномоченный одесскихъ и крымскихъ солепромышленниковъ г. Луцкій сдѣлалъ сообщеніе о настоящемъ положеніи одесскаго и крымскаго соляного промысла. По сообщенію г. Луцкаго, эти промыслы находятся въ крайне угнетенномъ состояніи, благодаря долгосрочнымъ контрактамъ съ казною, заключеннымъ въ большинствѣ случаевъ до изданія въ 1892 году новыхъ тарифовъ на перевозку соли, которые совершенно нарушили ихъ разсчеты. А между тѣмъ, на основаніи контрактовъ, солепромышленники обязаны добывать извѣстный minimum соли, которая въ послѣдніе годы сильно упала въ цѣнѣ какъ на Одесскомъ рынкѣ, такъ и въ другихъ пунктахъ, вслѣдствіе конкурренціи каменной донецкой соли, вытѣснившей во многихъ мѣстахъ крымскую соль. Въ виду этого, по мнѣнію докладчика, необходимо ходатайствовать о пересмотрѣ тарифовъ на поваренную соль, чтобы уничтожить то привилегированное положеніе, въ которомъ находятся донецкія соляныя копи, принадлежащія иностраннымъ компаніямъ.

Г. Луцкому возражали П. А. Карповъ, горный инженеръ Манціарли и представитель французскаго общества на югѣ Россіи. Первый изъ нихъ находилъ, что крымскимъ солепромышленникамъ, взамѣнъ пересмотра тарифовъ, слѣдовало-бы просить правительство объ уменьшеніи попудной платы въ казну, если дѣйствительно тарифы 1892 года нарушили ихъ разсчеты. Г. Манціарли доказывалъ цифрами, что донецкая солепромышленность не является конкурренткомъ крымской, такъ какъ за послѣдніе годы она не пріобрѣла новыхъ рынковъ и держится лишь сохранивъ за собою старые. 5 лѣтъ тому назадъ донецкія копи добывали 12 мил. пудовъ, въ настоящее время онѣ добываютъ 13 мил. пудовъ; причемъ у нихъ явился новый крупный потребитель—содовый заводъ.

Существующіе тарифы гораздо болѣе благопріятны для соли крымской, чѣмъ для донецкой, такъ какъ для первой установленъ цѣлый рядъ спеціальныхъ льготныхъ тарифовъ. Пониженіе цѣнъ на одесскомъ рынкѣ объясняется переизводствомъ.

По предложенію предсѣдателя съѣзда, дальнѣйшія пренія по этому вопросу, какъ передаетъ «Юж. Кр.», отложены до полученія г. Луцкимъ статистическихъ данныхъ, присылки которыхъ онъ ожидаетъ.

*** **Отголоски Владимірскаго дѣла.** Еще третьяго дня разсказывали въ судѣ, что повѣренные частныхъ гражданскихъ истцовъ, прис. повѣренные Холева, Баршевъ, Сахаровъ, Куперникъ и другіе, намѣрены подать суду коллективное ходатайство о пріостановленіи производства настоящаго дѣла и обращеніи его къ дослѣдованію, возбудивъ при этомъ уголовное преслѣдованіе противъ помощниковъ «Владиміра» Суркова и Матвѣева и капитана «Синеуса» Лобачева. Вчера утромъ это заявленіе ходило по рукамъ повѣренныхъ. Вотъ его содержаніе.

Во время производства судебнаго слѣдствія по дѣлу Кріуна и Пеше многочисленными свидѣтельскими показаніями установлено, что бывшіе по тому-же дѣлу свидѣтелями гг. Матвѣевъ, Сурковъ и Лобачевъ совершили рядъ преступныхъ дѣяній, выразившихся со стороны Матвѣева и Суркова—въ неисполненіи служебныхъ обязанностей, установленныхъ для гарантіи пассажировъ во время плаванія, самовольномъ оставленіи парохода «Владиміръ» во время его крушенія и непринятіи мѣръ къ спасенію гибнувшихъ, и со стороны г. Лобачева въ томъ, что онъ, удостоврившись въ гибели парохода «Владиміръ», не принялъ мѣръ къ скорѣйшему подачу помощи: привелъ «Синеусъ» къ мѣсту крушенія, врѣзался носомъ парохода среди гибнувшихъ пассажировъ и оставилъ мѣсто крушенія въ то время, когда вблизи парохода еще были видны плавающія тѣла.

Указанныя дѣянія Суркова, Матвѣева и Лобачева, увеличивъ количество жертвъ катастрофы, заключаютъ въ себѣ признаки состава преступленій, предусмотрѣнныхъ 1227, 1268 и 1465 ст. уложен. о наказаніяхъ.

По силу изложеннаго, покорнѣйше просимъ, пріостановивъ производство настоящаго дѣла и обративъ его къ дослѣдованію, возбудить уголовное преслѣдованіе противъ означенныхъ лицъ.

Слѣдуютъ подписи гражданскихъ истцовъ, присяжныхъ повѣренныхъ: Сахарова, Куперника, Войцеховскаго, Бродскаго, Холевы, Баршева и Дыскаго. Впослѣдствіи присоединился и прис. пов. Масленниковъ.

Вчера во время засѣданія прис. пов. Сахаровъ отъ имени другихъ повѣренныхъ—гражданскихъ истцовъ предоставилъ это заявленіе, но судъ, вмѣсто принятія его, предложилъ прис. пов. Сахарову высказаться устно. Какъ видно изъ нашего реферата, устное заявленіе прис. пов. Сахарова вполнѣ сходно съ коллективнымъ письменнымъ заявленіемъ. Это заявленіе точно также, какъ и другое, прис. пов. Холевы, о преданіи Кріуна суду по другой статьѣ, карающей за преступленіе въ большей мѣрѣ, произвело сильное впечатлѣніе. Оба эти заявленія судомъ оставлены безъ послѣдствій. Въ своемъ заключеніи по поводу второго ходатайства прокуроръ Н. М. Левченко высказался, что онъ надѣется на то, что судъ перейдетъ къ болѣе тяжкому наказанію, чѣмъ указанное въ обв. актѣ.

Сурковъ и Матвѣевъ, бывшіе въ залѣ засѣданія, были ошеломлены неожиданной вѣстью.

*** Приглашенные преподавателями въ открывающіяся мастерскія художниковъ при Академіи гг. Полѣновъ и Васнецовъ, отказались. Отказался и извѣстный намъ художникъ Н. Д. Кузнецовъ, какъ говорятъ, по нездоровью.

*** Засѣданіе членовъ общества русскихъ врачей состоялось вчера въ помѣщеніи Новороссійскаго университета. Предсѣдательствовалъ д-ръ Колачевскій.

*** **Въ непродолжительномъ времени** въ Одессу ожидается знаменитый русскій композиторъ Антонъ Григорьевичъ Рубинштейнъ, который будетъ гостить здѣсь нѣсколько дней.

*** **Предводитель дворянства** Бесса рабскій губ. д. ст. сов. г. Катаржи вчера прибылъ изъ Кишинева въ Одессу.

*** **О введеніи прямыхъ тарифовъ въ Россіи.** Въ биржевой комитетъ поступило на днихъ слѣдующее ходатайство повѣреннаго торговаго дома «А. Вейсманъ», Г. Спитта.

Въ Брюсселѣ въ настоящее время происходитъ интернаціональная желѣзнодорожная конференція относительно введенія прямыхъ тарифовъ въ Россію. По § 10 Бернской конвенціи оплата пошлинъ на границѣ прямыхъ транспортовъ совершается коммерческими агентами, и всѣ частные экспедиторы устраняются въ такомъ случаѣ отъ сказанныхъ операцій. Ясно, говоритъ повѣренный торговаго дома, что отъ такой монополіи агентуръ интересы импортеровъ сильно будутъ страдать, такъ какъ операціи по очисткѣ отъ пошлинъ и переотправкѣ товаровъ не могутъ производиться такъ экономно, аккуратно и быстро, какъ частными опытными экспедиторами. Неизбѣжными послѣдствіями сказаннаго нововведенія будутъ таможенные штрафы и проч. всякаго рода расходы. Товароотправители безусловно подпадутъ подъ его агентурную монополію. Во всѣхъ коммерческихъ кругахъ направлены теперь всѣ усилія къ тому, чтобы § 10 Берискої конвенціи былъ измѣненъ въ томъ смыслѣ, что частные экспедиторы по желанію товароотправителей также допускаются къ очисткѣ отъ пошлинъ и переотправкѣ товаровъ. Затѣмъ г. Спитта указываетъ на то, что подобныя петиціи уже представлены биржевыми комитетами г. Петербурга, Москвы и Варшавы, и въ виду несомнѣнныхъ интересовъ всего купечества, онъ проситъ биржевой комитетъ представить это ходатайство г. министру финансовъ. Обсудивъ упомяну. г. Спитта совмѣстно съ комитетомъ торговли и мануфактуръ, биржевой комитетъ пришелъ къ заключенію, что въ интересахъ торговли весьма полезно было-бы предоставить совершеніе таможенныхъ обрядностей надъ грузами, проходящими черезъ пограничныя мѣста примѣнимъ сообщеніемъ, по выбору товароотправителей, или желѣзнодорожнымъ агентомъ, согласно § 10 Берискої желѣзнодорожной конвенціи, или частнымъ агентамъ, съ обозначеніемъ этого въ накладной, по которой слѣдуетъ грузъ, съ тѣмъ, чтобы, если такое указаніе не сдѣлано, то совершеніе таможенныхъ обрядностей возлагается на желѣзнодорожныхъ агентовъ.

Въ виду этого, биржевой комитетъ проситъ г. министра финансовъ о принятіи ходатайства комитета во вниманіе русскими уполномоченными на происходящей нынѣ въ г. Брюсселѣ международной желѣзнодорожной конференціи.

*** **Администрація одес. город. публичной библіотеки** послала вдовѣ недавно скончавшагося въ Херсонѣ археолога П. О. Бурачкова телеграмму слѣдующаго содержанія:

«Одес. гор. публичная библіотека глубоко потрясенная извѣстіемъ о смерти своего незабвеннаго жертвователя П. О. Бурачкова, шлетъ вамъ свое сердечное соболѣзнованіе. Библіотекарь Яковлевъ».

П. О. Бурачковъ нѣсколько лѣтъ тому назадъ пожертвовалъ одес. город. публичной библіотекѣ свыше 5000 томовъ, стоющихъ около 20000 руб.

*** **Сознаніе преступника.** Въ нашей газетѣ уже сообщалось о звѣрскомъ убійствѣ, совершенномъ на Балтской дорогѣ, и о поимкѣ убійцы. Послѣдній до сихъ поръ утверждалъ, что объ убійствѣ положительно ничего не знаетъ, и лишь только тогда, когда его уличили во лжи, сознался въ убійствѣ. Преступникъ—крестьянинъ Волковъ. Онъ съ рѣдкимъ хладнокровіемъ разсказываетъ всѣ детали совершеннаго имъ преступленія и жалѣетъ, что совершилъ «глупость». Убійца препровожденъ въ одесскій тюремный замокъ.

*** **Общее собраніе акціонеровъ** по дѣламъ одесскаго торгово-промышленнаго коммерческаго банка назначено на 27 ноября для разсмотрѣнія и утвержденія отчета администраціи, предложенія администраторовъ и вознагражденіи коммиссіонеровъ банка въ Могилевѣ-Подольскомъ и для разрѣшенія вопроса о выдачѣ акціонерамъ складочнаго капитала банка по 250 руб. на акцію.

*** **Въ суд. палатѣ** 28, 29 и 30 ноября будутъ разсмотрѣны дѣла съ участіемъ сословныхъ представителей. Къ слушанію назначено 11 дѣлъ. Большинство изъ нихъ по обвиненію должностныхъ лицъ въ преступленіяхъ по должности.

*** **Празила о продажѣ питей** черезъ казенное управленіе на коммиссіонныхъ началахъ напечатаны въ № 225 «Правит. Вѣстн.».

*** **Распорядительное засѣданіе гор. съѣзда** мировъ. судей, происходившее третьяго дня, посвящено было разсмотрѣнію, въ порядкѣ дисциплинарномъ, дѣла частнаго повѣреннаго Зервуди съ Жуковскими. Распорядительное засѣданіе постановило потребовать отъ г. Зервуди векселъ, выданный Жуковскими.

*** **О пониженіи хлѣбнаго рынка** биржевой комитетъ вчера телеграфировалъ департаменту торговли и мануфактуръ: пшеницей было, рожью крайне вяло, овсомъ тихо, ячменемъ тверже, кукурузой весьма твердо и льняным свѣмянемъ тихо.

*** **Въ городской аудиторіи** въ субботу, 22 октября, въ 7 съ пол. ч. вечерамъ состоится общедоступная лекція, устраиваемая одес. слав. обш. Преподаватель О. Я. Пергаментъ прочтетъ лекцію о физическихъ свойствахъ воздуха.

По окончаніи лекціи состоится музыкальное отдѣленіе.

Въ воскресенье, 23 октября, въ I ч. дня состоятся слѣдующія народныя чтенія: Въ гор. аудиторіи И. В. Карвацкій прочтетъ «Всегда-ли говорятъ намъ правду наши глаза».

Въ аудиторіи на Слободкѣ-Романовкѣ С. Г. Попружанскій прочтетъ „Просвѣтители Восток. Сибири".

Въ воскресенье, 23 октября, въ 7 ч. веч.; въ гор. аудиторіи состоится драматическій вечеръ, устраиваемый одес. слав. обш.

Представлена будетъ драма Писемскаго „Горькая судьбина".

*** **Общее собраніе** одесскаго отдѣленія Императорскаго русскаго техническаго общества состоится въ четвергъ, 20 октября, въ 8 ч. веч., въ зданіи общества, назначено общее собраніе. Предметы занятій: 1) докладъ М. А. Тарутина: Краткій очеркъ развитія и устройства техническихъ желѣзнодорожныхъ училищъ, 2) баллотированіе новыхъ членовъ и 3) очередныя дѣла.

Пожаръ. На маслобойномъ заводѣ и фабрикѣ колесной мази Д. Тригера 3-го дня, ночью, отъ опрокинувшаго какъ говорятъ, котелка загорѣлось масло. Огонь быстро распространился, охватилъ балки и крышу. Пожаръ утушенъ командами Херсонск. и Бульварн. уч. Имущество застраховано въ Сѣверномъ страхов. обществѣ, убытки не приведены въ извѣстность. О пожарѣ производится полицію дознаніе.

*** **Задержаніе вора.** Франц. гражд. Ю. Дорбекъ, заявилъ полиціи, что изъ квартиры его похищены часы, стоющіе 100 руб. Надзирателю Бульвари. уч. г. Погребному поручено было розыскъ похищеннаго. Вскорѣ удалось узнать, что у г. Дорбека работалъ обойщикъ Д. З—въ который и былъ задержанъ. Послѣдній сознался, что часы похитилъ и заложилъ ихъ на Ланжеронѣ. Отправились туда и часы были найдены.

Городскія происшествія.

Живущій въ д. Маркова, по Безымянному пер. поручикъ К. Ефремовъ, заявилъ полиціи, что изъ квартиры его совершена кража разныхъ вещей на 853 р.

— На берегу моря, на Пересыпи, найденъ былъ вчера трупъ новорожденнаго ребенка, который отправленъ въ анатомическій покой.

ПИСЬМА ВЪ РЕДАКЦІЮ.

I.

М. г. г. редакторы! Не откажите, въ видахъ возстановленія истины дать, мѣсто въ вашей уважаемой газетѣ нижеслѣдующимъ строкамъ по поводу выхода г. Тинскаго.

Г-нъ Тинскій былъ приглашенъ мною въ товарищество отнюдь не на самостоятельное амплуа драматическихъ любовниковъ, а въ помощь г. Рощину-Инсарову, уже три года занимающему первое положеніе въ нашемъ товариществѣ, причемъ я, разумѣется, имѣлъ въ виду и общій ансамбль; но главный интересъ еще при самомъ составленіи труппы я, несомнѣнно, основывалъ на г. Рощинѣ-Инсаровѣ; тѣмъ не менѣе и не желалъ умалять и достоинства г. Тинскаго, что подтверждается рядомъ сыгранныхъ имъ ролей: Арбенина «Маскарадъ», Хлынина «Блуждающіе огни», Нильдева «Изломанные люди», Оппенгейма «Расплата», Іонеля «Цыганка Занда», Воронеца «Послѣдняя воля», Зелетова «Соколы и вороны», — это все роли, въ коихъ артистъ могъ вполнѣ ознакомить публику съ своимъ сценическимъ дарованіемъ. Въ вырабатываемомъ уже товариществомъ дальнѣйшемъ репертуарѣ г. Тинскаго ожидалъ и еще рядъ не менѣе выдающихся ролей. Главная моя забота, какъ режиссера и представителя товарищества, была направлена не къ тому, чтобы тому или другому артисту дать сыграть извѣстную роль, а достигнуть возможно большаго ансамбля въ исполняемыхъ пьесахъ; составляя труппу, я имѣлъ въ виду, главнымъ образомъ, ансамбль, а не приглашеніе артистовъ на хорошія роли. Г. Тинскій, страдая, видимо, больнымъ самолюбіемъ, желалъ играть только одинъ хорошія роли, а отъ ролей ансамблевыхъ, хотя и выигрышныхъ, но первыхъ по положенію, отказывался, тогда какъ всѣ члены товарищества дѣйствовали въ этомъ отношеніи съ рѣдкимъ единодушіемъ, являя собою примѣръ одинъ другого, и тотъ-же г. Рощинъ-Инсаровъ никогда не отказывался ни отъ одной роли, даже мало выигрышной, разъ исполненіе ея въ самомъ ансамблѣ требовало его участія. Даже г. Кисилевскій, состоя въ труппѣ въ качествѣ гастролера, нѣсколько разъ появлялся для ансамбля во второстепенныхъ роляхъ, тогда какъ г. Тинскій за очень короткій промежутокъ времени уже успѣлъ отказаться отъ трехъ ролей, что и побудило меня, назначенную ему роль Василькова въ «Вѣчныхъ довѣрахъ» передать другому и заявить о дѣйствіяхъ его товариществу въ экстренномъ собраніи, въ которомъ мои дѣйствія были найдены совершенно правильными и безпристрастными и, на которомъ г. Тинскій *самъ* заявилъ о желаніи не медля выйти изъ состава труппы, что послѣ долгихъ переговоровъ съ г. Тинскимъ и было единодушно принято, причемъ все собраніе, согласно *такого заявленію самого г. Тинскаго*, кончить съ нимъ по возможности миролюбиво, вознаградивъ его за службу въ Одессѣ полностью получаемаго отъ антрепризы содержанія, не принимая на свою долю никакихъ предварительныхъ и другихъ за текущее время расходовъ, что и было постановлено т. е. выдано ему по 14 октября изъ разсчета 1 р. 25 к. на пай, всего съ 1-го сентября—593 р., тогда какъ всѣ остальные члены товарищества вырабатали за это-же время только по 77 коп. на рубль.

Смѣю думать послѣ вышеизложеннаго, что я не былъ несправедливъ по отношенію къ г. Тинскому. Что касается замѣщенія г. Тинскаго, то на его мѣсто уже приглашается мною другой артистъ, получающій гораздо большій окладъ.

Въ виду того, что весь сыръ боръ загорѣлся изъ-за г. Тинскаго и что другими газетами товариществу былъ брошенъ незаслуженный упрекъ по поводу выбытія его изъ состава, считаю долгомъ еще разъ подтвердить, что товарищество дѣйствовало въ данномъ случаѣ вполнѣ солидарно, находя въ сегроге отказъ г. Тинскаго отъ нѣкоторыхъ ролей не заслуживающимъ уваженія и не имѣющимъ на то повода, ни примѣра. Никто не думалъ держать г. Тинскаго въ «черномъ тѣлѣ», какъ это утверждаетъ г. Ларіэ въ «Одес. Нов.", что явствуетъ изъ ряда вышеприведенныхъ ролей, имъ сыгранныхъ, никто даже не помышлялъ „выживать" г. Тинскаго, яко-бы въ угоду г. Рощину-Инсарову, отношеніе котораго къ дѣлу и товарищамъ заслуживаетъ только похвалы и благодарности, что я и дѣлаю по порученію товарищей, т. е. приношу ему сердечную признательность за его добросовѣстное отношеніе къ дѣлу.

Этимъ письмомъ, я отнюдь не желаю вступать въ какую-бы-то ни было полемику, а только желаю возстановить истину и репутацію товарищества, ибо случай, подобный настоящему, является безпримѣрнымъ въ практикѣ нашего товарищества.

Примите и проч.

Н. Синельниковъ.

II.

М. г. г. редакторы! По личному уполномочію лицъ, подписавшихъ подлинный актъ о происшествіи, вблизи ст. Голой Пристани, описаномъ въ нашей уважаемой газетѣ, имѣю честь препровождать при семъ къ вамъ копію акта и присовокупить, что подлинникъ, по прибытіи парохода «Проворный» въ Николаевъ, передалъ представителю рѣчного вѣдомства г. Шарезникову, для направленія по принадлежности на предметъ вознагражденія служащихъ, на пар. «Проворный» въ особенности помощ. капитана Погулаева, который, не дожидаясь снаряженія лодки, по канату спустился за бортъ прямо въ воду и благодаря единственно этому былъ спасенъ младенецъ.

Благодаря ему-же, спасенные были помѣщены въ каюту 2-го класса и имъ были предоставлены чай и закуска (*).

Вотъ копія акта:

1891 г. октября 16 дня. Сего числа въ 8 ч. 45 м. утра. къ пароходу Р. О. П. и Т. „Проворный", шедшему изъ Херсона въ Николаевъ, вблизи сел. Голой-Пристани, стала приближаться шаланда съ пассажирами въ числѣ 11-ти чел. и 2-хъ шаландриковъ, для посадки на пароходъ, но вслѣдствіе сильной перегрузки шаланды таковая накренилась на бокъ, стала быстро наполняться водой, и всѣ сидѣвшіе въ ней опрокинуты были въ воду. Вслѣдствіе энергической распорядительности капитана парох. и расторопности команды, всѣ потопавшіе спасены, но особенно благодаря быстрому спуску по канату за бортъ въ воду помощ. капит. Погулаева, имъ былъ во время спасенъ потерпѣвшій въ воду 2-хъ-недѣльный младенецъ жительницы сел. Г.-Пристани, солдатки Евгеніи Шакаловой—Маріи, сильно захлебнувшійся и откачанный на пароходѣ. Не менѣе энергіи выказалъ и механикъ пар. Спиро, въ 8 мин. быстро остановившій ходъ парохода, почему мы, нижеподписавшіеся пассажиры — очевидцы происшедшаго, сочли долгомъ засвидѣтельствовать о такой распорядительности, съ просьбой обратить вниманіе на подвигъ самоотверженія пом. кап. Погулаева. (Слѣдуютъ подписи 8 пассажировъ и 2 пассажирокъ).

Примите и проч. С. Аичъ.

(*) Отмѣчаю, кстати, слѣд. курьезъ. Когда пассажиры окончательно пришли въ себя, то одна пассажирка заявила претензію, отчего не спасли ея поросенка.

ТЕЛЕГРАММЫ
„Одесскихъ Новостей"
(«Отъ Сѣвернаго телегр. агентства»)

19-го (31-го октября).

ЛОНДОНЪ. (Аг. Рейтера). Принцъ и принцесса Уэльскіе ѣдутъ чрезъ Вѣну на Волочискъ и Одессу, куда прибудутъ въ субботу вечеромъ. Въ Одессѣ Ихъ Высочества пересядутъ на Императорскую яхту и отбудутъ въ Ливадію.

СУДЕБНАЯ ХРОНИКА.

Дѣло о тарханкутской катастрофѣ.

Засѣданіе 19 октября.

Одинъ изъ экспертовъ, капитанъ 2-го ранга, А. А. Ирецкій, заболѣлъ. Послали судебнаго пристава на домъ къ эксперту и оказалось, что г. Ирецкій ожидаетъ доктора, который и рѣшитъ вопросъ, можетъ-ли онъ безъ вреда для здоровья присутствовать въ сегодняшнемъ засѣданіи.

Засѣданіе открылось въ началѣ 12-го часа. Предсѣдатель доложилъ о причинѣ поздняго открытія засѣданія и затѣмъ обратился къ повѣреннымъ гражданскихъ истцовъ:

— Кто-то вчера хотѣлъ сдѣлать заявленіе. Не угодно ли?

Прис. пов. Сахаровъ заявилъ суду слѣдующее:

— Судебнымъ слѣдствіемъ по настоящему дѣлу обнаружено совершеніе бывшими свидѣтелями по настоящему-же дѣлу Сурковымъ, Матвѣевымъ и Лобачевымъ преступныхъ дѣяній, предусмотрѣнныхъ 1,227, 1,268 и 1,468 статьями улож. о наказаніяхъ. Матеріалъ для установленія этого обвиненія, основанный на многочисленныхъ свидѣтельскихъ показаніяхъ, имѣется въ виду суда и потому касаться его не буду. Въ интересахъ правосудія и для болѣе яркаго выясненія виновности подсудимаго Кріуна, гражданскіе истцы считаютъ необходимымъ привлеченіе къ суду названныхъ лицъ и возбужденіе противъ нихъ уголовнаго преслѣдованія. При этомъ, если-бы судъ нашелъ тѣсную внутреннюю связь между преступными дѣяніями, совершенными подсудимымъ Кріуномъ и указанными лицами, то мы, гражданскіе истцы, ходатайствуемъ о направленіи дѣла въ порядкѣ 512 ст. уст. угол. судопроизводства, пріостановивъ настоящее дѣло и обративъ его къ дослѣдованію. Если-же судъ нашелъ-бы возможнымъ обсудить отдѣльно вопросъ о виновности названныхъ лицъ, то мы ходатайствуемъ о выдѣленіи дѣла о Матвѣевѣ, Сурковѣ и Лобачевѣ въ особое производство, согласно 513 ст. уст. угол. судопр.

Ф. Н. Анфиловъ: Я, какъ предсѣдатель, направляю ходъ засѣданія и нахожу, что въ засѣданіи могутъ быть сдѣланы только устныя заявленія. Теперь прошу другихъ гражданскихъ истцовъ сказать, присоединяются-ли они къ настоящему заявленію.

Поднимаются прис. повѣренные Куперникъ, Войцеховскій, Баршевъ, Бродскій, Холева, Масленниковъ и Дыскій.

— Позвольте мнѣ сдѣлать заявленіе, —говоритъ прис. пов. Холева.

— Вы особое заявленіе?—спрашиваетъ предсѣдатель.

— Въ дополненіе къ сдѣланному заявленію

— Но угодно-ли...—предлагаетъ предсѣдатель.

Прис. пов. Холева дѣлаетъ слѣдующее заявленіе:

— Произведеннымъ судебнымъ слѣдствіемъ установлено, что капитанъ Кріунъ допустилъ рядъ дѣйствій и упущеній, характеризующихъ преступленіе его, какъ спеціально предусмотрѣнное ст. 1227 улож. о наказаніяхъ. Ст. 1227 преслѣдуетъ корабельщика за неприняті мѣръ къ спасенію корабля, груза, экипажа и пассажировъ и караетъ тюремнымъ заключеніемъ до 8 мѣсяцевъ и ограниченіемъ правъ состоянія. Такъ какъ по ст. 752 устава угол. судопроизводства вопросъ о виновности Кріуна въ преступленіи, предусмотрѣнномъ 1227 улож. о наказаніяхъ, какъ карающей болѣе тяжкимъ наказаніемъ, постановленъ быть не можетъ, то дѣло подлежитъ пріостановленію съ направленіемъ уголовнаго преслѣдованія противъ Кріуна по ст. 1227 улож. о наказаніяхъ.

Предсѣдатель: Ваше заключеніе, г. прокуроръ, по поводу перваго заявленія.

Н. М. Левченко указываетъ, что въ законѣ предусмотрѣны два случая пріостановленія дѣла для дослѣдованія. Въ 634 ст. говорится о собраніи дополнительныхъ свѣдѣній, а въ 734 ст. рѣчь относительно представленія или обнаруженія новыхъ доказательствъ. При чемъ оба эти случая относятся къ тѣмъ подсудимымъ, которые уже преданы суду, а отнюдь не къ новымъ подсудимымъ. Такъ разъяснилъ сенатъ. Ссылка прис. пов. Сахарова на 512 ст. уст. угол. судопроизводства неправильна, ибо, по этой статьѣ, право дѣлать подобныя ходатайства предоставлено прокурору, а не гражданскимъ истцамъ.

Предсѣдатель заявляетъ, что привлеченіе въ качествѣ обвиняемыхъ Матвѣева, Суркова и Лобачева не зависитъ отъ суда, а отъ прокурора, и не находится въ тѣсной связи съ настоящимъ дѣломъ, хотя не исключаетъ возможности привлеченія ихъ отдѣльно къ уголовной отвѣтственности. Въ виду того, судъ постановилъ ходатайство прис.пов. Сахарова и другихъ оставить безъ послѣдствій.

По поводу ходатайства прис. пов. Холевы прокуроръ далъ слѣдующее заключеніе. Смыслъ 512 ст. уст. угол. судопроизводства, на которую ссылается прис. пов. Холева, тотъ, что выяснились новыя обстоятельства. Затѣмъ, по мнѣнію повѣреннаго, въ обвинительномъ актѣ неправильно подведена карающая данныя дѣйствія статья. Между тѣмъ, въ дѣйствительности, всѣ обстоятельства, изложенныя въ обвинительномъ актѣ, вполнѣ подтвердились. Съ другой стороны, судъ, какъ это разъяснено сенатомъ, при установленіи показаній, можетъ сказать, что данныя преступныя дѣйствія предусмотрѣны статьей, карающей въ большей степени, чѣмъ статья, указанная въ обвинительномъ актѣ, *на что прокуроръ и надѣется*. По этимъ основаніямъ и второе ходатайство не подлежитъ удовлетворенію.

Судъ, согласно заключенію Н. М. Левченко, отклонилъ это ходатайство на томъ основаніи, что квалификація преступленія, сдѣланная прокуроромъ, не обязательна для суда, который можетъ перейти къ болѣе тяжкому наказанію.

Затѣмъ, сдѣланъ былъ перерывъ до 2 ч. дня.

Засѣданіе возобновилось въ началѣ третьяго часа. Г. Ирецкій на лицо.

Предсѣдатель, предварительно чтенія вопросовъ, заявляетъ, что, въ сущности, послѣдніе основныя положенія—небольшая программа будущихъ вопросовъ. Кромѣ выработанныхъ судомъ вопросовъ, гражданскіе истцы, обвиненіе, защита—всѣ могутъ предложить вопросы, какіе они найдутъ необходимыми. При этомъ предсѣдатель проситъ русскихъ экспертовъ передавать свои мнѣнія итальянскимъ экспертамъ, а послѣдніе черезъ переводчика, который будетъ находиться вмѣстѣ съ экспертами, должны передавать свои мнѣнія русскимъ экспертамъ.

Вопросовъ шесть:

1) Если признать доказаннымъ, что въ ночь на 27 іюня 1894 г., на пароходѣ «Владиміръ», слѣдовавшемъ изъ Севастополя въ Одессу курсомъ NW 40°, топовый и отличительные огни были въ исправности, то слѣдуетъ-ли признать, что управлявшій пароходомъ, шедшимъ курсомъ SE 39° на встрѣчу «Владиміру», поступилъ правильно и сообразно съ законами и международными обычаями, когда, открывъ бѣлый топовый огонь «Владиміра» по носу, немного слѣва и въ разстояніи около 8 миль, уклонилъ свой пароходъ вправо и держался этого направленія до открытія краснаго бортового огня «Владиміра» и потомъ, послѣ исчезновенія краснаго и появленія зеленаго огня, продолжалъ слѣдовать тѣмъ-же курсомъ, потомъ, не уменьшая скорости своего парохода, шедшаго все время полнымъ ходомъ, скомандовалъ «право на бортъ»; наконецъ, ясно увидя корпусъ встрѣчнаго парохода, застопорилъ машину своего парохода и далъ задній ходъ?

2) Если признать, что пароходъ «Колумбія», слѣдуя упомянутымъ въ 1-мъ пунктѣ курсомъ, имѣлъ на себѣ только одинъ топовый и не имѣлъ отличительныхъ огней, то слѣдуетъ-ли признать, что капитанъ Кріунъ, имѣя описанный въ 1-мъ пунктѣ курсъ, дѣйствовалъ правильно и сообразно съ законами и международными обычаями мореплаванія, когда видя передъ собою справа по носу одинъ бѣлый приближающійся огонь, онъ, Кріунъ, убѣдившись, что видимый бѣлый огонь—топовый встрѣчнаго судна, находящагося отъ него въ разстояніи 3—4 миль, измѣнилъ курсъ своего парохода влѣво, а черезъ нѣсколько времени еще болѣе уклонился влѣво. Наконецъ, видя въ правой отъ себя рукѣ мачту и трубу шедшаго ему на пересѣчку курса парохода, который отказался измѣнить свой курсъ, давъ въ отвѣтъ на 2 свистка съ «Владиміра» одинъ свистокъ, скомандовалъ «лѣво на бортъ» и застопорилъ машину, которая работала все время полнымъ ходомъ, лишь послѣ столкновенія?

3) Слѣдуетъ-ли признать правильными и сообразными съ законами и международными обычаями мореплаванія дѣйствія капитана Кріуна, если при условіяхъ, оспаниныхъ во второмъ вопросѣ, онъ, Кріунъ, убѣдившись, что видимый бѣлый огонь—топовый встрѣчнаго парохода, находящагося отъ него въ разстояніи 3—4 миль, измѣнилъ курсъ своего парохода влѣво, а черезъ нѣсколько времени еще болѣе уклонился влѣво. Наконецъ, видя въ правой отъ себя рукѣ мачту и трубу шедшаго ему на пересѣчку курса парохода, который отказался измѣнить свой курсъ, давъ въ отвѣтъ на 2 свистка съ «Владиміра» одинъ свистокъ, скомандовалъ «лѣво на бортъ» и застопорилъ машину, которая работала все время полнымъ ходомъ, лишь послѣ столкновенія?

4) Слѣдуетъ-ли признать правильными и сообразными съ законами и международными обычаями мореплаванія дѣйствія капитана «Колумбіи», послѣдняя имѣла на себѣ всѣ установленные закономъ отличительные огни?

5) Слѣдуетъ-ли признать правильными и сообразными съ законами и международными обычаями мореплаванія дѣйствія капитана «Колумбіи» въ томъ случаѣ, если допустить, что онъ, слѣдуя на своемъ пароходѣ почью въ открытомъ морѣ, не имѣлъ установленныхъ закономъ бортовыхъ огней?

6) Слѣдуетъ-ли признать, что совокупности всѣхъ обстоятельствъ, что послѣ столкновенія пароходовъ «Владиміръ» и «Колумбія», капитанъ перваго изъ нихъ, зная, что ввѣренный ему пароходъ находится въ опасности и что люди на немъ для своего спасенія должны оставить пароходъ, принялъ въ надлежащее время всѣ зависящія отъ него мѣры къ спасенію парохода и людей; или-же слѣдуетъ признать, что не принялъ?

7) Слѣдуетъ-ли признать, что капитанъ Пеше, зная, что пароходъ «Владиміръ» и люди на немъ могутъ находиться въ опасности и нуждаться въ помощи, по неосторожности, неосмотрительности или безпечательности не подошелъ къ пароходу «Владиміръ» на самое близкое разстояніе и не принялъ всѣхъ заключающихъ отъ него мѣръ для подачи помощи погибающимъ, вслѣдствіе чего, хотя и неожиданно для него, была гибель многихъ лицъ; или-же слѣдуетъ признать, что Пеше по обстоятельствамъ дѣла и положенію своего парохода не могъ поступить иначе, какъ поступилъ?

Прис. пов. Карабчевскій находитъ, что вопросы, представленные судомъ на разрѣшеніе экспертовъ, такъ сказать, каузистическіе. Если вѣрите Кріуну,—говоритъ онъ,—то говорить судъ,—то было-ли данное дѣйствіе правильно. Если вѣрите Пеше и не вѣрите Кріуну,—то правильно-ли то или другое дѣйствіе. А если эксперты ни тому, ни другому не вѣрятъ? Между тѣмъ, эксперты присутствовали во все время засѣданія по дѣлу, и ихъ отвѣтъ, основанный на тѣхъ фактахъ, которые выяснились на судѣ, несомнѣнно, были-бы ближе къ сути процесса. Поэтому, онъ предложилъ, чтобы вопросы были не теоретическіе, а основанные на фактическихъ обстоятельствахъ дѣла.

Прис. пов. Литвицкій заявляетъ, что прежде не присоединялся къ ходатайству прис. пов. Холевы, то теперь присоединяется, потому что не усматриваетъ никакого законнаго

Театры и зрѣлища.

Въ четвергъ, 20 октября.

Городской театръ. Русскими драматическими артистами подъ управленіемъ Н. Н. Стрѣльникова представлено будетъ: «Счастливцевъ» ком. въ 4 д., соч. Немировича-Данченко. Начало въ 8 час.

Русскій театръ. Труппою оперетточныхъ артистовъ подъ управленіемъ Ю. А. Ліанова представлено будетъ «Три мушкетера» опера-буффъ въ 3 д., музыка Луи Варней. Начало въ 8 час. веч.

Грандъ-Отель. Ежедневно концерты оркестра венгерскихъ цыганъ, подъ управленіемъ г. Кутъ-Винге. Начало въ 8 час. вечера.

Выставка картинъ, товарищества южно-русскихъ художниковъ въ залахъ редакціи «Одесскія Новости», Ришельевская ул., д. Бродскаго, ежедневно отъ 10 ч. утра до 5 час. пополудни.

Редакторъ-издатель А. Старковъ

въ Одессѣ,
Банкирская контора торговаго дома Р. Зоншейна и Ко.
Дерибасовская ул., д. Греческаго училища

Русское Общество Пароходства и Торговли.
Отойдутъ изъ Практической гавани
ВЪ НИКОЛАЕВЪ:
ежедневно въ 8 часовъ утра.
ВЪ ХЕРСОНЪ:
ежедневно въ 8 ч. утра.
По линіи Крымско-Кавказской до Батума:
Октября 20, четв., въ 3 ч. д. «В. К. Алексѣй» почтов. 2-хъ круговымъ рейсомъ.
Октября 22, суббота, въ 5 час. дня. В. К. Константинъ» почтов. прямымъ рейсомъ черезъ Новороссійскъ.
Ожидаются въ Практическую гавань.
по линіи Крымско-Кавказской:
Октября 20, четвергъ, «Цесаревна» изъ почтоваго перваго круг. рейса.
Отойдутъ изъ Карантинной гавани:
По Александрійской круговой и прямой:
Октября 22, суббота, въ 4 ч. д. «Кор. Ольга» прям. Александрійск. рейсомъ.
Ожидаются въ Карантинную гавань
Октября 22, субб., «Цесаревичъ» изъ Александрійскаго, прямого рейса.

Регулярные рейсы пароходовъ Johnston Lines
ИЗЪ
Одессы и Николаева
въ
Турцію, Италію и Марсель,
ежедневно отходятъ пароходы, а также въ
Балтимору, Бостонъ и Филадельфію
ЧЕРЕЗЪ
Лондонъ или Ливерпуль.
По желанію, фрахты опредѣляются со включеніемъ пропозной платы до разныхъ внутреннихъ городовъ Сѣв.-Американскихъ Соединенныхъ Штатовъ.

Radcliffe Line
ИЗЪ
Одессы и Николаева
въ
въ Роттердамъ
ежедневно отходятъ пароходы.
РЕЙСЫ ПАРОХОДОВЪ
въ
Лондонъ, Гулль, Антверпенъ и Гамбургъ.
За свѣдѣніями о фрахтахъ и за другими подробностями обращаться къ
гг. Твиди, Ридъ и Ко,
Одесса и Константинополь.
14915-Г-3

Johnston Lines of Steamers.
Пароходъ «БАДТСВОРТЪ»
(s/s „Badsworth")
прибылъ съ грузомъ изъ Марсели.
Агенты: Твиди, Ридъ и Ком.
19485—Г—1

Движеніе пароходовъ
Россійскаго Общества Транспортовъ
По Крымско-Кавказской линіи
Отходитъ изъ Одессы по СРЕДАМЪ въ полдень отъ пристани на НОВОМЪ МОЛѢ, гдѣ производится пріемъ грузовъ и выдача пассажирскихъ билетовъ. По мѣрѣ надобности, совершаются добавочные рейсы по особому каждый разъ объявленію
По линіи Одесса-Николаевъ и обратно:
Отх. изъ Одессы: по воскр. въ 10 ч. вечера; по четвер. въ 10 ч. вечера; по втор.
Отх. изъ Николаева по понед. въ 10 ч. вечера; по среда. въ 10 ч. вечера; по суб. въ 10 ч. вечера

Движеніе поѣздовъ
Общ. Юго-Зап. Ж. Д.
Приходъ въ Одессу: Курьерскій № 1 въ 9 ч. 47 м. утра; почтовый № 3 въ 8 ч. 37 мин. утра; пассажирскій № 5 въ 8 ч. 57 м. вечера; пассажирскій № 7 въ 6 ч. 2 м. утра.
Отходъ изъ Одессы: Курьерскій № 2 въ 9 час. 2 мин. вечера; почтовый № 4 въ 9 ч. 42 м. вечера; пассажирскій № 6 въ 8 ч. 2 мин. утра; пассажирскій № 8 въ 11 час. 57 мин. ночи.

Объявленіе.

Измаильскій резервный баталіонъ вызываетъ подрядчика на поставку мяса для нижнихъ чиновъ баталіона. Желающіе участвовать на торгахъ приглашаются въ канцелярію баталіона на Ново-Рыбной въ д. Іаффе, на 25 октября въ 11 часовъ утра.

АУКЦІОНЪ.

Во вторникъ, 25 октября, въ 12 ч. дня, по требованію управленія капитана надъ одесскимъ портомъ, въ отдѣленіе баржажа, будетъ продаваться съ публичнаго торга найденный якорь. 19468—Г—1

Судебный приставъ одесскаго окружнаго суда И. Ф. Кохманскій, жительствующій въ г. Одессѣ, по Ямской улицѣ, въ домѣ Бинеманъ, № 74, на основаніи 1030 ст. уст. гр. суд., объявляетъ, что 4-го ноября 1894 г. въ 10 часовъ утра, будетъ произведена публичная продажа движимаго имущества принадлежащаго поселянину собственнику Георгію Федорову Берберу, заключающагося въ хлѣбѣ, соломѣ, лошадяхъ, фургонахъ, коровахъ, скотѣ и проч., на удовлетвореніе взысканія въ пользу Ивана Кальвейлиса, Виктора Шестопала, оцѣненнаго въ 467 руб. Продажа будетъ производиться въ Одесскомъ уѣздѣ, 1-го стана, въ селеніи Маломъ Буялыкѣ, при волостномъ правленіи. 19495—Г—1

Судебный приставъ одесскаго окружнаго суда И. Ф. Кохманскій, жительствующій въ г. Одессѣ, по Ямской улицѣ, въ домѣ Бинеманъ № 74, на основаніи 1030 ст. уст. гр. суд., объявляетъ, что 2-го ноября 1894 года, въ 10 часовъ утра, будетъ произведена публичная продажа движимаго имущества, принадлежащаго крестьянину Герасиму Артемьеву Балабану, заключающагося въ хлѣбѣ, скотѣ, сѣнѣ, лошадяхъ, коровахъ, фургонахъ, земледѣльческихъ орудіяхъ и пр., оцѣненнаго въ 4020 руб. на удовлетвореніе взысканія въ пользу Василія Музыки и другихъ. Продажа будетъ производиться въ Одесскомъ уѣздѣ, въ деревнѣ Пуликовкѣ при домѣ Балабана. 19493—Г—1

Судебный приставъ при одесскомъ городс. судѣ 8 мировъ. судей Н. Д. Герардовъ, на основаніи 1030 ст. уст. гражд. судопр., объявляетъ, что 21 октября 1894 г., въ 11 ч. утра, будетъ произведена публичная продажа движимаго имущества, принадлежащаго Северину Сундеранду, заключающагося въ газоматорѣ и украшеніяхъ для каюсельныхъ печей и пр., оцѣненнаго въ 270 р. Продажа будетъ производиться въ Михайловскомъ уч. г. Одессы на Мельничной ул., въ домѣ Сундеранда. 19543—Г—1

ДЕНЬГИ
подъ закладную предлагаю. Дегтярная ул., № 35, кв. № 4. 19165—Г—1

КВАРТИРА
о 4 комнат. съ удобствами. Авчинниковскій пер., д. № 12. 19272—Г—1

ON DEMANDE
une gouvernante Française, bonne institutrice, connaisant un peu le russe. Inutile de se présenter sans références. Récept. de 12 à 2 h. Овчинниковскій пер., д. № 13, кв. № 1.

Нужны гувернантки, бонны иностранки и мѣстныя. Справочная контора Дюбина Ланжеронов., д. Ватнера № 19, запись адресовъ безплатно. 7861—3—1

ОГОРОДЫ:
отдаются въ аренду подъ поливные огороды четыре десятины земли въ городѣ. Узнать Одесса, Ямская, 71, кв. № 6. 19295—Г—1

Аптекарскій МАГАЗИНЪ
на бойкомъ мѣстѣ не дорого продается. Спросить въ конторѣ «Одес. Новостей». 19333—Г—1

ДЕШЕВО РОЯЛИНО и мягкая мебель ПРОДАЮТСЯ. Молдаванка, Михайловская площ., уголъ Военной № 51-й, кварт. № 2-й. 18913—Г—1

По довѣренности владѣльцевъ продаются
4 ИМѢНІЯ
въ западныхъ губерніяхъ: 5200 дес., 24000 дес., 18000 дес. и 49000 дес. За условіями и подробностями обращаться въ г. Вильно, Европейская гостиница І. А. Никелевичу. 18335—Г—1

ЧЕРЕПИЦА
Марсельская «Roux Frères» и друг. марокъ по самымъ умѣреннымъ цѣнамъ на складахъ торг. дома «Гуревичъ и Тамаринъ», Ришельевская, № 24. Тирасполская, № 12.

Квартира-особнякъ
свѣтлыхъ комнатъ, изъ нихъ 4 на улицу съ балкономъ, кухней и комнатой для прислуги. Херсонская ул., домъ № 12 Б.

М-me Л. ЗАКСЪ
МОДЫ ПЛАТЬЕВЪ И МАНТИЛІЙ
Ришельевская, д. Баржанскаго малый), № 14, кв. № 42.

ПРОДАЕТСЯ
домъ особнякъ 6 комн., всѣ удобства, земли 350 саж. Малофонтанская дорога, противъ воен. госпит. Подробности въ ред. «Од. Нов.». 18175—Г—1

Отдается одна большая свѣтлая комната съ мебелью и другая поменьше, объ съ отдѣльными входами, можно получить сейчасъ Греческая ул., № 9, кв. № 5. 19173—Г—1

Отдаются въ наемъ квартиры въ 2, 4 и 5 комнатъ со всѣми удобствами, также помѣщеніе для мастерской въ Студзовскомъ переулкѣ, № 3. Спросить дворника. 19253—Г—1

На Новой улицѣ противъ парка, за выгодную цѣну ПРОДАЕТСЯ 375 сажен. земли съ постройками, справиться: Почтовая, домъ Бурчафта, въ кондиторской Либмана. 19523—Г—1

Вновь-открытый
РЕСТОРАНЪ
при Одесской Гостинницѣ.
РУССКАЯ КУХНЯ подъ управленіемъ отличныхъ поваровъ. Завтраки, обѣды, ужины, а также принимаетъ заказы для свадебъ и вечеровъ. При ресторанѣ имѣются кабинеты и биллардъ.
Цѣны на все умѣренныя.
Ресторанъ и исполненіе заказовъ находятся подъ личнымъ моимъ наблюденіемъ.
Съ почтеніемъ Е. Крысковъ.

Пианино.
Большой выборъ заграничной фабрики, а также роялей, фисгармоній, гитаръ, флейтъ, кларнетовъ, скрипки, струнъ и т. п.
ДЕПО ФОРТЕПІАНЪ
В. ШТИГЛИЦЪ,
Почтовая ул., д. № 41.
Принимаются настройка, починка и переноска Пѣсъ умѣренныя.

ОБРАТИТЕ ВНИМАНІЕ
ПРИ МАГАЗИНѢ
Г. ФОГТА
Дерибасовская ул., д. № 19,
рядомъ съ магазиномъ Цаноти-Бальцъ.
Образцовая мастерская для починки часовъ
всякаго рода по умѣреннымъ цѣнамъ. Производится самая тщательная подъ моимъ личнымъ наблюденіемъ. Гарантія на два года.

БУДЬТЕ

разумны и практичны
не теряйте напрасно деньги на покупку дорогихъ туалетныхъ мылъ, не попробовавши слизистаго мыла которое мигомъ чиститъ руки какъ кольдъ-кремъ.
В. НАДЕЖДИНА
отъ 3 к. за кусокъ, продается вездѣ

Готовятъ къ экзаменамъ на званіе
штурмана и шкипера
отъ дамской кофточки,
сѣрый клѣточнаго трико, нашедшаго просить доставить въ Покровскій переулокъ, домъ Китовера, вручить Винницкому, за что получитъ вознагражденіе **5 рублей.**
19545—Г—1

Окончившая съ медалью 8 кл. гимн., знающая основательно по музыкѣ, нѣмецк. (теор. и практ.) франц. (теор.), ищетъ уроковъ. Согласна поселиться въ качествѣ учительницы. Ремесленная, д. № 7, кв. № 11, отъ 4—5 ч. 19153—Г—1

ЛОКОМОБИЛИ,
ПРИВОДЫ,
МОЛОТИЛКИ,
конныя и паровыя,
ПЛУГИ.
одно и многолемешные
ВѢЯЛКИ,
Колонистскія и Клейтона
МЕЛЬНИЦЫ,

жерновыя и пальцевыя
ЖЕРНОВА,
ремни и проч.
ШЕРЕТОВКИ, ПРОСОРУШКИ,
ВЪ СКЛАДѢ МАШИНЪ
С. НОТОВИЧА,
ВЪ ОДЕССѢ,
по Базарной ул., д. 66, а также при фабрикѣ машинъ на Пересыпи, по Московской ул., соб. д. № 56.

Орѣховый ЭКСТРАКТЪ Ю. Юзефовича
ул. на общ. ус. тор., средство безвредное, которое краситъ сѣдые волоса въ теченіе 10 минутъ въ ЧЕРНЫЙ, ТЕМНЫЙ, или БѢЛОКУРЫЙ ЦВѢТЪ. Флаконъ, въ 1 руб 35 к., большой въ 2 руб; въ ОДЕССѢ, въ лучшихъ парфюмерныхъ и аптекарск. магазинахъ. Главное депо въ ВАРШАВѢ, Ю. ЮЗЕФОВИЧЪ, Ново-Сенаторская, № 2-й. 10365—Г—1.

Орѣховый экстрактъ Юзефовича.
имѣется оптомъ и въ розницу въ косметич. магазинѣ ЭВАЛЬДЪ ГЕЛЬДЕРЪ Ришельевская ул., № 19 Одесса. 10111—3—1

Два артиллериста съ академическимъ образованіемъ, готовятъ къ экзаменамъ въ комитетъ во всѣ классы реальныхъ училищъ, кадетскихъ корпусовъ, кронштадтское техническое училище, къ экзаменамъ на вольноопредѣляющіяся 1 и 2 разряда, въ юнкерскія училища, на военно-училищные курсы, а равно къ экзамену на подпрапорщиковъ, эстандартъ-юнкеровъ и первому офицерскому чину. Принимаютъ пансіонеровъ. Ежедневно отъ 12—1½ и 6½—8. Торговая, д. 49 кв. № 2. 18405—Г—1

Домъ продается
на выгодныхъ условіяхъ по случаю отъѣзда, узнать Ново-Рыбная улица, домъ № 32, у домовладѣльца. 19483—Г—1

ТОРГОВЫЙ ДОМЪ
Адріанъ Оборинъ и Ко
имѣетъ честь поручить вниманію публики **ВИНА** Южнаго Берега Крыма, подваловъ
Токмакова и Молоткова
Въ Алуштѣ.
Раціональная постановка дѣла и милліонный капиталъ, вложенный въ предпріятіе, даютъ гг. Токмакову и Молоткову возможность доставлять потребителямъ продуктъ высокаго качества и по сравнительно умѣреннымъ цѣнамъ, въ чемъ легко убѣдиться, обращаясь съ заказами въ ихъ винный магазинъ.
Гаванная, д. Исаковича. Телефонъ № 428.
Новый сортъ: **ШАСЛА** (Русскій Шабли) бут. 60 к. ½ бут. 40 коп

СКЛАДЪ строительныхъ МАТЕРІАЛОВЪ В. БРИКЧИНСКАГО,
ОДЕССА, Тираспольская ул., д. № 3, Склово.
Пробковый камень фабрики Клейнеръ и Бонмейеръ, подъ вѣчно удобный и дешевый кожухъ для паровыхъ котловъ и трубъ, лучшее средство противъ жары, холода и сырости. **Цементъ** фабрикъ «Вайтъ Лондонъ», «Продзецъ», «Lafarge & Cie», «Новороссійскій», боченокъ отъ 5 р. 25 к., 5 р. 50 к., 5 р. 70 к., 5 р. 80 к. Англійскій и русскій огнеупорный **кирпичъ** и **глина**, марсельская и итальянская **черепица**, бетонные, плитки герметическія дверки, колесники к проч., и проч. Пріемъ заказовъ на произволочныя издѣлія фабрики Келлера. 11155-Г-

ЕДИНСТВЕННАЯ НА ЮГѢ-РОССІИ
ФАБРИКА ДЛЯ ИЗГОТОВЛЕНІЯ ИЗДѢЛІЙ ИЗЪ
ПАПЬЕ-МАШЕ
М. Т. Стыцунова
декораціи для фотографовъ: потолочныя украшенія и проч.
Цѣны недорогія.
Почтовая улица, д. Вельтаки, рядомъ съ семинаріей

ФОТОГРАФІЯ Н. Н. ПРАХНИЦКАГО
ПЕРЕМѢЩЕНА
въ д. Ралли, № 28, уголъ Ришельевской и Еврейской, рядомъ съ Большой синагогой, входъ съ Ришельевской.
Фотографія заново устроена и снабжена новѣйшими аппаратами и декораціями; павильонъ по своему, устройству, удобству и величинѣ единствен. въ Одессѣ. Цѣны весьма доступны на всѣ форматы, начиная отъ 50 к. за 6 карт. для гг. учащихся и военныхъ нижнихъ чиновъ. 17925—Г—1

ЛАНОЛИНЪ ТУАЛЕТНЫЙ КРЕМЪ **ЛАНОЛИНЪ**
Ланолиновой фабрики Мартиникенфельде бл. Берлина.
приготовляется для Россіи у Г. А. Бригеръ. Мыловаренный и парфюмерный заводъ въ Ригѣ.
превосходный для красоты кожи, ея сохраненія и въ особенности для маленькихъ дѣтей.
Продается въ оловянныхъ трубочкахъ въ 25 к., въ жестянкахъ въ 15 и 10 к. въ большихъ аптекахъ, у дрогистовъ и въ парфюмерныхъ магазинахъ.
Главное депо въ Одессѣ, у В. ЛЕВЕНСОНЪ, Пушкинская, 20.
не поддѣльный
только съ этой маркой.

Школа кройки, шитья дамскихъ и дѣтскихъ платьевъ и изящн. рукодѣлій А. В. ПОЛТАВЦЕВОЙ
Уголъ Кузнечной и Спиридоновской, д. Пеше, № 30, кв. № 12
Цѣны доступныя для каждаго. 17923—Г—I

ВНИМАНІЮ Гг. КУРЯЩИХЪ.
ПАПИРОСЫ „РИШЕЛЬЕВСКІЯ"
приготовлены изъ турецкаго табаку по особой сортировкѣ, въ каждомъ мундштукѣ уложена вата ГАВАНА. Цѣна 10 шт. 6 коп. и 25 шт. 15 коп., продаются во всѣхъ табачныхъ торговляхъ.
Превосходный турецкій табакъ отъ 2 р. 60 к. до 8 р. за фунтъ, турецк. и южно-берегов. отъ 48 к. до 2 р. 20 к. за фунтъ. Крымскій дюбекъ № 20-й по особому заказу 1 р. 50 к. за фунтъ.
ФАБРИКА ТОРГОВАГО ДОМА
К. Муратчаева и Х. Назарова,
въ Армавирѣ. Одесскій фабр. складъ: Екатерин. площ., д. Ануша.
Прейсъ-курантъ по требованію высылается немедленно.
А. К. МАНГИКІАНЪ.

ФАБРИЧН. МАРКА ПАДА УТВЕРЖД. ПРАВИТЕЛЬСТВ.
ЗУБНЫЯ СРЕДСТВА „АДЕЛЬГЕЙМЪ"
(DENTISTE)
ПРОДАЖА ВО ВСѢХЪ АПТЕКАХЪ, АНТИКАРСКИХЪ И КОСМЕТИЧЕСКИХЪ МАГАЗИНАХЪ РОССІИ.
ГЛАВНЫЙ СКЛАДЪ:
МОСКВА, Большая Дмитровка, соб. домъ.
Въ Одессѣ у Лемме и Корнштейнъ, Тарле и Ландау и другихъ.

Отдаются въ наемъ СКЛАДЫ и ДВОРЫ подъ склады дровъ и угля и др. товаровъ.
Приморская ул., Архіерейское подворье, № 24.
Спросить тамъ же арендатора П. Новгородова.

ПРИНИМАЮТСЯ
заказы и надвязка чулокъ
Е. КОТЛЯРЪ
(она-же Круликовская).
Княжеская ул., д. Розикова № 26, кв. № 6

Торговый домъ
„Кн. ЮРІИ ГАГАРИНЪ и Ко"
Одесса, Сабанѣевъ мостъ, № 1. Телефонъ № 192
Адресъ для телеграммъ: «Гагаринъ—Одесса».
Складъ всевозможныхъ строительныхъ матеріаловъ и техническихъ принадлежностей
Главные представители портландскаго цемент. завода «Pavin de Lafarge»
Исключительные представители для Юга-Россіи стеклянаго завода «ГЕЛЕНА» въ Владиславѣ
ПРЕДСТАВИТЕЛИ Кременецкой паркетной фабрики К. И. Нѣмеца.
" Московской фабрики брезентовъ Ф. И. Гейзеринера.
" Харьковской фабрики проволочнаго и пеньковаго троса, брезентовъ, и др. подоб. издѣлій И. А. Корнилина.
" Галчинскаго мѣдно и сталелитейнаго завода генерала Лаврова (бѣлый металлъ, колокола и т. п.).
Принимаются заказы на двухтавровыя балки завода Коккериль. Главный складъ минеральныхъ водъ (Кавказское «Вишни») имѣнія Государя Великаго Князя Михаила Николаевича «Боржомъ», Каменскихъ винъ Свѣтлѣйшаго Князя О. Л. Виттгенштейна; шампанскаго—принца Константина Петровича Ольденбургскаго; Крымскихъ винъ д. с. с. Говорова и другихъ русскихъ винъ, а также издѣлій водочнаго и коньячнаго заводовъ Е. Рейделя въ Кишиневѣ.
ОТДѢЛЕНІЯ ВЪ ГОРОДАХЪ:
Севастополѣ—Нахимовскій проспектъ, домъ Мазурова.
Батумѣ—уголъ Ольобжинской и Кутаисской ул.
Тифлисѣ—у Юліи Энгель, по Михайловской улицѣ.
Кишиневѣ—Подольская ул., № 89.
Николаевѣ—у инженера К. А. Эссена. 4291—3—1.

Южная торговля аптекарскими товарами І. ТАРЛЕ и А. ЛАНДАУ,
Ришельевская, уголъ Почтовой ул., извѣщаетъ, что получены: ФРАНЦУЗСКІЕ ДУХИ: French Pansy, Aurora Tulip, Amiral Avellan, Myosotis Russe, фабрики Пино въ Парижѣ, а также большой выборъ косметическихъ предметовъ русскихъ и заграничныхъ фабрикъ, и французскихъ гигіеническихъ щетокъ для зубовъ и ногтей.
ОПТОВАЯ И РОЗНИЧНАЯ ПРОДАЖА. 10110—3—1

Складъ часовъ
бриліантовыхъ, золотыхъ, серебряныхъ и мельхіоровыхъ вещей
Ш. ЗИЛЬБЕРГЕРА,
на Дерибасовской улицѣ, въ домѣ Эльмана рядомъ съ гостинницей „Императоръ".
Рекомендуетъ громадный выборъ часовъ всякаго рода и золотыхъ вещей по очень выгоднымъ цѣнамъ.

Часы никелевые	отъ 3 р. 75 к.	Кольца золот. разн. камн. 56 пробы	отъ 1 р
" стальные, черные	" 5 р.	Табачницы серебр. 84 пробы	" 7 р
" " " дамскіе	" 6 р.	Серьги бриліантовыя	" 20 р
" серебряные 84 пробы	" 8 р. 50 к.	Брошки бриліантовыя	" 30 р
" золотые дамскіе 56 пр.	" 17 р.	Кольца бриліантовыя	" 8 р
" " мужскіе 56 пр.	" 35 р.	Браслеты бриліантовые	" 40 р
Цѣпи коротк. золот. 56 пр.	" 5 р.	Чайные приборы серебр. въ изящ. футляр. 84 пр.	отъ 8 руб
Браслеты золот. 56 пр.	" 5 р.		
Брошки золот.	" 5 р. 75 к.		
Серьги золот. разн. камн. 56 пробы	отъ 1 р.		

Столовое серебро.
Торговля производится какъ гуртомъ, такъ и въ розницу. Товары высылаю иногороднимъ наложен. платеж. почтой скоро и аккуратно по полученіи 10 процент стоимости заказа. Подробные прейсъ-куранты высылаются безплатно.
Адресъ для писемъ и телеграммъ—Ш. Зильбергеръ, Одесса. 5000—18

СКЛАДЫ *СТРОИТЕЛЬНЫХЪ* **БАЛОКЪ и РЕЛЬСЪ**
Торговаго дома
И. Г. ЭЛИКМАНЪ и СЫНЪ
Одесса.
Троицкая улица, д. Ралли. Фирма существуетъ съ 1875 г.
ТЕЛЕФОНЪ № 365.

НОВОСТЬ.
МОЛОЧНОЕ ТУАЛЕТНОЕ МЫЛО Братьевъ ПФУНДЪ
ВЪ ДРЕЗДЕНѢ.
Главная продажа у Ф. Залѣскаго. Продается въ лучшихъ парфюмерныхъ и аптекарскихъ магазинахъ. Цѣна 60 коп. Оптовымъ покупателямъ дѣлается скидка. Главный представитель для Россійской имперіи. К. М. Мушкатъ.

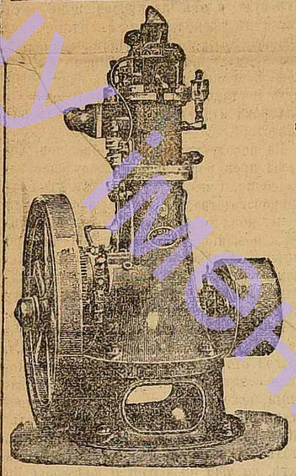

Патентованные керосиновые ДВИГАТЕЛИ И. М. ГРОБЪ и Ко
Дешевле, проще и выгоднѣе въ работѣ всѣхъ другихъ системъ. Больше 30 медалей на выставкахъ въ послѣдніе 2 года.
Главный представитель для Юга Россіи
Г. Берндтъ, Одесса
Мастерская улица, 44.
Желающіе осмотрѣть двигатель въ дѣйствіи, могутъ видѣть таковой въ моей фабрикѣ.

ДЛЯ БЕССАРАБІИ.
Большой выборъ СИБИРСКИХЪ и экзотическихъ мѣховыхъ товаровъ, а также всевозможныхъ готовыхъ ШУБЪ.
МѢХОВОЙ МАГАЗИНЪ Л. А. Китаса
ВЪ КИШИНЕВѢ,
Харлампіевская (Золотая) ул., домъ Унтиловой,
и въ Новой Бессарабіи, во время Покровскихъ ярмарокъ.
Большой выборъ БОА, МУФТЪ, ДАМСКИХЪ и МУЖСКИХЪ ВОРОТНИКОВЪ, принимаются заказы по умѣреннымъ цѣнамъ.
Вниманію гг. покупателей.
Обратите вниманіе на адресъ фирмы.

КИШИНЕВЪ.
Вынужденное объясненіе.
Въ виду частыхъ жалобъ публики на то, что будто наши агенты въ провинціи берутъ за наши швейныя машины гораздо дороже, чѣмъ мы беремъ на складѣ, въ Кишиневѣ, и что машины, кромѣ дороговизны часто оказываются недоброкачественными, фирма:
„ПЕРВАЯ ДѢЙСТВИТЕЛЬНАЯ КОНКУРРЕНЦІЯ".
Имѣетъ честь довести до всеобщаго свѣдѣнія, что она агентовъ никогда не имѣла и въ настоящее время не имѣетъ и что ручается только за тѣ машины, которыя куплены непосредственно на складѣ, въ Кишиневѣ, или чрезъ посредство г. Дроздина. Съ фирмой-же „г. Нейдлингеръ", торгующей настоящими швейными машинами Зингера, фирма „Первая дѣйствительная конкурренція" ничего общаго не имѣетъ. Завѣдующій складомъ фирмы: „Первая дѣйствительная конкурренція" Ганкмалъ. Складъ настоящихъ усовершенствованныхъ швейныхъ машинъ конструкціи „Зингеръ и др. системъ.
Харлампіевская улица, д. Крауза, въ Кишиневѣ.

ГОСТИННИЦА „ИМПЕРІАЛЪ" ВЪ КИШИНЕВѢ.
Гостинница „Императоръ" въ Кишиневѣ
ГОСТИННИЦА
„ИМПЕРІАЛЪ"
въ Кишиневѣ Николаев. ул., № 123.
Вниманію гг. ПОМѢЩИКОВЪ Бессарабской губ. и вообще гг. пріѣзжающихъ.
Лучшая кишиневская гостинница
„Императоръ"
Роскошные номера, новая обстановка, электрическіе звонки по образцу одесскихъ первоклассныхъ гостинницъ. Гостинница «ИМПЕРІАЛЪ» расположена въ центрѣ города, рядомъ съ бульваромъ, вблизи почты, телеграфа, банковыхъ учрежденій и конно-жел. дороги. Въ смыслѣ безупречной чистоты и образцоваго порядка, гост. „ИМПЕРІАЛЪ" можетъ смѣло считаться одной изъ выдающихся въ Кишиневѣ гостинницъ, въ чемъ лично могутъ убѣдиться гг. пріѣзжіе.
Съ почтеніемъ М. Фельманъ и А. Цехановичъ.
Номера отъ 60 к. до 3-хъ рублей посуточно.
Гостинница „Императоръ" въ Кишиневѣ.
ГОСТИННИЦА „ИМПЕРІАЛЪ" ВЪ КИШИНЕВѢ.

Херсонъ.
Московскій магазинъ мѣховыхъ и готовыхъ шубъ
М. ШПЕТНЕРЪ,
объявляетъ, что имъ вновь открыта продажа **мѣховыхъ издѣлій и мѣха** съ 1-го сентября въ д. Корбула, бывшемъ Беккера, по Суворовской улицѣ. 17875-Г-1

По случаю пожара въ мебельной фабрикѣ по Базарной улицѣ, № 36 **И. А. ДРАЧИНСКАГО** фабрика остается въ прежнемъ помѣщеніи на Надеждинской улицѣ, въ домѣ Фонъ-Деши, противъ Городскаго Кредитнаго Общества гдѣ продолжается
БОЛЬШАЯ ПРОДАЖА РАЗНОЙ МЕБЕЛИ.
Имѣются въ большомъ выборѣ разныхъ фасоновъ сортовъ гостинная, столовая и др. мебель; **Принимаются заказы.**
И. А. Драчинскій.

Управленіе Юго-Западныхъ жел. дорогъ
симъ извѣщаетъ, что съ 15 октября 1894 года устанавливается на станціяхъ Юго-Западныхъ жел. дорогъ выдача за счетъ Государственнаго Банка ссудъ подъ хлѣбные грузы и масличныя сѣмена, сдаваемыя къ перевозкѣ до нижеслѣдующихъ станцій Австрійскихъ жел. дорогъ: а) Правительственныхъ—Броды, Подволочиска, Тарнополь, Лембергъ, Краковъ, Новоселицы и Черновицы и б) И.-К. прив. Императора Фердинанда Сѣверной—Кракова, Щакова, Освѣцима, Дзѣдицъ, Одербергъ. Ольмюцъ, и Вѣна.
Ссуды эти выдаются на основаніи дѣйствующихъ законовъ о выдачѣ желѣзными дорогами ссудъ за счетъ Государственнаго Банка въ размѣрѣ до 85 проц. мѣстной стоимости предлагаемаго въ залогъ хлѣба, на условіяхъ: 1) возврата ссуды въ теченіе трехъ дней по прибытіи хлѣба на станцію назначенія и 2) уплаты за пользованіе ссудою: а) 5 проц. годовыхъ со дня выдачи ссуды по день ея взысканія включительно и б) ½ проц. съ суммы ссуды единовременно.
Предлагаемые въ залогъ грузы должны быть по накладнымъ адресованы: „Экспедиціонной конторѣ станціи назначенія груза для Г-на (имя и фамилія грузополучателя, а также его адресъ)".
Выдача ссуды будетъ производиться начальниками станцій и особыми агентами Юго-Западныхъ жел. дорогъ.
Справки и разъясненія относительно вышеозначенныхъ ссудъ желающіе могутъ получать въ Коммисіонно-Ссудномъ отдѣленіи Управленія Юго-Западныхъ жел. дорогъ, въ Кіевѣ, и у Главнаго Агента по выдачѣ ссудъ на Австрійскія дороги г-на Г. А. Лангвилля, контора котораго помѣщается въ Кіевѣ, на Прорѣзной улицѣ, въ домѣ № 5. 19465—Г—1

ВОСТОЧНЫЯ СЛАДОСТИ
Кондиторская К. АМБАРЗАКИ.
Греческая ул., противъ Русскаго театра
Къ наступающему сезону приготовляются, кромѣ восточ. сладостей, разн. ПИРАМИДЫ, ТОРТЫ, ПЕЧЕНЬЯ, ПИРОЖНЫЯ, ВАРЕНЬЯ, отъ 25 коп. за фунтъ и дороже, специально приготовляются разные сорта шербетовъ 30 к. ф., КОНФЕКТЫ 1 сор. 75 и 60 к. ф., НУГА 60 к. ф. РАХАТЪ-ЛОКУМЪ съ миндалемъ 1 сорта 25 к. ф., ХАЛВА изъ чистаго сахара 25 к. ф. съ орѣхами 40 к. фун., съ миндалемъ 50 к. ф. Принимаю всякаго рода заказы по весьма умѣреннымъ цѣнамъ, какъ городскіе, такъ и иногородніе, за добросовѣстное и аккуратное исполненіе которыхъ можетъ служить гарантіей 22-лѣтнее существованіе моей кондиторской. Продается сырой натанфъ для домашн. употребленія.

Товаръ
А. ВЕСТНЕРЪ
Ланжеронская, № 19,

Имѣется выборъ биллардныхъ шаровъ, кіевъ, и всѣхъ биллардныхъ и ресторанскихъ игральныхъ принадлежностей.
Прейсъ-куранты высылаю безплатно.

РОЯЛИ и ПІАНИНО ФАБРИКИ КАРЛА ГААЗА
утвержден. въ 1821 г. ПРОДАЮТСЯ ПО УМѢРЕННЫМЪ ЦѢНАМЪ. Лучшее достоинство инструментовъ, ихъ прочность, звукъ и тупе фабрика смѣло гарантируетъ на основаніи авторитетныхъ и самыхъ лестныхъ аттестацій и благодарностей
г-жъ С. Мантеръ и А. Седлачекъ, гг. А. Г. Рубинштейнъ Н. Г. Рубинштейнъ, А. Гензельтъ и мн. др.
Наконецъ, самое существованіе фабрики съ 1821 г. и выдерживаемая столь долго конкурренція съ заграничн. фабриками, служатъ не менѣе вѣской гарантіей достоинства инструментовъ. *Фабрика помѣщается въ Одессѣ, по Средне-Фонтанской дорогѣ, въ собственномъ домѣ; магазинъ на Дерибасовской ул., домъ Пурицъ.*

Ввиду появившихся и имѣющихъ появиться въ продажѣ подъ именемъ Золовыхъ фисгармоній какихъ-то плохихъ подѣлокъ съ послѣднихъ Т-во для производства Золовыхъ фисгармоній
№ 18, двадцать третья Западная улица, Нью-Іоркъ, симъ доводитъ до всеобщаго свѣдѣнія, во избѣжаніе дальнѣйшихъ недоразумѣній, что **единственный для всей Россіи складъ** ея всемірно извѣстныхъ самоиграющихъ Э. Ф. находится исключительно
у М. А. КЮЛЬ, Одесса,
Полицейская ул., д. Баржанскаго, кв. № 4, II этажъ.
Для удобства иногородныхъ, Э. Ф. можно видѣть въ музыкальн. магазинахъ:
Р. К. СИКОРА, въ Кишиневѣ и А. РОФЕ, въ Ялтѣ.
А потому никакимъ инымъ увѣреніямъ не вѣрить.

МАГАЗИНЪ
ГУЛЬЕ-БЛАНШАРДА
уголъ Польской и Почтовой, противъ Государственнаго банка.
По весьма умѣреннымъ цѣнамъ
получены большой выборъ ПЕЧЕЙ
вѣнскихъ гладкихъ и граненыхъ съ двойными цилиндрами, регуляторами и вентиляторами, съ пламатовой (огнеупорнымъ кирпичемъ) выложкой. Единствен. продажа для города Одессы съ окрестностями настоящихъ „ПЕЧЕЙ Ю