РЕДАКЦІЯ помѣщается на Ришел. ул., (уг. Греч.) д. Бродскаго и открыта ежедневно, кромѣ праздниковъ, отъ 3 до 5 часовъ. Статьи для напечатанія должны быть присылаемы за подписью автора и съ обозначеніемъ адреса. Статьи доставляемыя безъ означенія условій, считаются безплатными. *Мелкія замѣтки и корреспонденціи вовсе не возвращаются.* Принятыя для напечатанія статьи, въ случаѣ надобности, подлежатъ сокращенію и исправленію.

ГЛАВНАЯ КОНТОРА помѣщается на Ланжероновской ул. (въ Palе-Royale), въ собствен. домѣ, № 36 и открыта ежедневно съ 9 ч. утра до 8 вечера, а въ воскресные и праздничные дни, съ 10 ч. утра, до 3-хъ пополудни.

ТИПОГРАФІЯ помѣщается на Греческой улицѣ д. Бродскаго и открыта ежедневно, кромѣ воскресныхъ и праздничныхъ дней, съ 6 ч. утра до 8½ ч. вечера.

Телефонъ конторы № 265.
Телефонъ редакціи и типографіи № 230.

ОДЕССКІЯ НОВОСТИ

газета политическая, литературная, общественная и коммерческая.

УСЛОВІЯ ПОДПИСКИ

На 1 мѣс.	въ городѣ	1 р.	— к.	Съ перес.	иногород.	1 р.	— к.
„ 3 „	„	2	75 „	„	„	2	75 „
„ 6 „	„	5	— „	„	„	5	— „
„ 9 „	„	7	— „	„	„	9	— „
„ годъ	„	9	— „	„	„	9	— „

ТАКСА ДЛЯ ОБЪЯВЛЕНІЙ: на первой стр. 20 — к. строку петита; на послѣдней стр. 10 к. за строку петита.

Объявленія для «Одес. Нов.» изъ заграницы и всѣхъ мѣстъ Россійской Имперіи, кромѣ Южнаго края, Крыма и Кавказа принимаются исключительно въ Центральн. Конт. Объявленій бывш. Метцль на Москвѣ на Мясницкой ул., д. Спиридонова.

ОТДѢЛЕНІЯ КОНТОРЫ въ другихъ городахъ: Аккерманѣ, Александровскѣ, Балтѣ, Батумѣ, Бендерахъ, Бердичевѣ, Бердянскѣ, Березовкѣ, Бершадѣ, Богополѣ, Болградѣ, Винницѣ, Вознесенскѣ, Дубоссарахъ, Евпаторіи, Екатеринославѣ, Елисаветградѣ, Житомірѣ, Измаилѣ, Каховкѣ, Каменецъ-Подольскѣ, Керчи, Кишиневѣ, Кременчугѣ, Ковелѣ, Луцкѣ, Маріуполѣ, Могилевѣ-Подольскѣ, Николаевѣ, Никополѣ, Орловѣ, Полтавѣ, Проскуровѣ, Рени, Ромнахъ, Севастополѣ, Симферополѣ, Тираспольѣ, Тульчинѣ, Умани, Харьковѣ, Херсонѣ и Ялтѣ.

№ 3073. Среда, 21-го сентября — Выходятъ ежедневно, не исключая послѣ-праздничныхъ. — (3-го октября) 1894 г.

†

Въ четвергъ, 22 сентября, въ девятый день кончины вдовы генералъ-лейтенанта

Маріи Ивановны

ПЛАКСИНОЙ

будетъ отслужена панихида, въ часовнѣ, у гроба усопшей, на Старомъ кладбищѣ, въ 12 час. дня.

Городской театръ.

Антреприза: «Товарищество Бедневичъ, Гордѣевъ, Супруненко». Въ среду, 21-го сентября 1894 г. русскими драматическими артистами, подъ управл. Н. Н. Синельникова, по будетъ: **„Игра въ любовь“** ком. въ 4 д., соч. М. Я. Бабецкаго, представле- перед. М. Е. Бабецкимъ. Участв.: г-жи Любарская, Синельникова, Лидина, Шунова, гг. Рощинъ-Инсаровъ, Новиковъ-Ивановъ, Соколовскій, Типскій, Синельниковъ, Михайловъ, Кутыревъ и др. Нач. въ 8 час. веч. Анонсъ: Въ четвергъ, 22 сентября, представлено будетъ: „Любовь и предразсудокъ“ (Сюлливанъ), ком. въ 3 дѣйств., соч. Мельнаго, пер. Федорова, 2) «Деменные тузы», ком. въ 3 дѣйств., соч. Балуцкаго, пер. Крюковскаго (съ польскаго).

Русскій театръ.

Въ среду, 21 сентября, 1894 г. труппою оперетточныхъ артистовъ подъ управленіемъ Ю. А. Лянова, пред- ставлено будетъ: **„Лиса Патрикѣевна“** (Mlle Nitouche), оперетка въ 3 д. въ 4 карт., Г. Мельяка и А. Мило, муз. Герве, переводъ Александрова. Участвующіе: г-жи Смолина, Пронская, Скавронская, Уайтъ, Чернова, Жулинская и др.; гг. Долинскій, Молдавцевъ, Судьбининъ, Жилинъ, Щербаковъ, Кошевскій, Николинъ, Карповъ и Капельмейстеръ Антонъ Томи. Нач. въ 8 час. веч. Директоръ Ю. А. ЛЯНОВЪ.

Violetta, Inalda, Strenia, Hellophar, Violettes Royales, Peau d'Espagne Royale Amaryllis du Japon, духи, пудра и мыла фабрики „Делетре“ въ Парижѣ; Духи Mamolletfa Violetta, фабр. „Жираръ“ въ Ниццѣ имѣются въ косметическомъ магазинѣ Эвальдъ Гельдеръ, Ришельевская улица.

Παρακαλοῦνται τὰ ἐπίτιμα μέλη τῆς ἐνταῦθα Ἑλληνικῆς τῶν ἀρρένων Σχολῆς, ὅπως προσέλθωσιν εἰς τακτικὴν γενικὴν συνέλευσιν τῇ προσεχεῖ τετάρτῃ, 28 τρέχοντος ὥρᾳ 1 μ. μ. ἐν τῇ Σχολῇ (ὁδὸς Χερσόνησαία, ἀρ. 24), εἰς ἣν ὑποβληθήσονται πρὸς συζήτησιν καὶ ἐπιψήφισιν τὰ ἑξῆς.

Α') Ὁ Ἰσολογισμὸς τοῦ λήξαντος ἔτους 1893/94 καὶ ὁ προϋπολογισμὸς τοῦ 1894/95.

Β') Ἐκλογαὶ τριῶν ἐφόρων καὶ τριῶν ἀντιπαστατῶν διὰ τὰ ἔτη τῆς προσεχοῦς τριετίας.

Γ') Πρότασις περὶ ἀπονομῆς χρηματικῆς ἐπιχορηγήσεως εἰς τοὺς κ.κ. Λ. Παῦλον, Α. Καρατζῆν καὶ Δ. Δαβερώνην.

Δ') Περὶ διαγραφῆς τῆς, ἐν τῷ ἄρθρῳ 33 δ', παρατηρήσεως τοῦ κανονισμοῦ τῆς Σχολῆς.

Ε') Τὸ περὶ μεταρρυθμίσεως τῆς Σχολῆς ζήτημα.

Ἐκ τοῦ γραφείου τῆς Ἐφορείας.

Одесское Отдѣленіе Императорскаго Русск. Техническаго Общества.

ВЫСТАВКА

техническаго и профессіональнаго образованія,

устроенная постоянною коммисіею по технич. образованію по случаю столѣтія Одессы, въ зданіи Отдѣленія, на углу Ямской и Княжеской ул., у Херсонскаго полицейскаго участка, конечная станція Ришельевско-Херсонской линіи. Открыта ежедневно съ 10 ч. утра до 10 ч. вечера. Плата за входъ: по четвергамъ 1 р., по воскреснымъ и праздничнымъ днямъ 10 коп., а въ остальные дни по 20 к. За храненіе платья взимается 5 коп. Каталоги и устныя объясненія на выставкѣ. 11184—Г-1

Художественно-педагогич. театральное училище А. И. Чарновой,

Уголъ Ришельевской и Троицкой, д. Баржанскаго. Курсы выразительнаго чтенія Занятія утромъ и вечеромъ. Плата 6 р. въ мѣсяцъ. Вечерніе курсы французскаго и итальянскаго языка. Плата 3 руб. въ мѣсяцъ. 13612—Г—1

Отъ редакціи „Юбилейно-Справочнаго Календаря-Сборника г. Одессы“

(„Одесскій Альманахъ“).

Редакція имѣетъ честь довести симъ до свѣдѣнія гг. лицъ, которымъ посланы приглашенія—прислать фотографическія карточки, статьи, замѣтки, автографы и проч., что если таковые не будутъ доставлены до 15 сего октября, они не могутъ быть воспроизведены въ «Альманахѣ», такъ какъ къ, печатанію отдѣловъ его уже приступлено.

Адресъ редакціи—Кузнечная, 19.

Редакція.

Вышла изъ печати и поступила въ продажу книга

„Семь Херсонскихъ Архіепископовъ“

Біографіи съ художественно-выполненными портретами архіепископовъ: Гавріила, Иннокентія, Димитрія, Леонтія, Іоанникія, Платона и Никанора.

Священникъ С. Петровскій. Одесса, 1894 г.

Цѣна книги 1 р. 25 к., съ пересылкою 1 р. 50 к.

Складъ изданія у издателя (Соборный домъ, кв. № 5) и въ Одесскихъ книжныхъ магазинахъ Суворина, Распопова и Розова.

Здѣсь-же имѣется въ продажѣ книга:

Къ столѣтнему юбилею. Одесскій Каѳедральный Преображенскій соборъ. Историческое описаніе съ приложеніемъ фототипій. Одесса, 1894 г. Цѣна 1 руб. съ перес.

Вышелъ изъ печати и поступилъ въ продажу сборникъ статей

„ИЗЪ ПРОШЛАГО ОДЕССЫ“

Составленный Л. М. Де-Рибасомъ. Изданіе Г. Г. Маразли.

Цѣна 1 р. 25 к. съ перес. 1 р. 50 к.

Продается у составителя—Одесская Городская публичная библіотека и во всѣхъ книжныхъ магазинахъ г. Одессы.

УДОСТОЕННЫЙ НАГРАДЪ

Ихъ Императорскихъ Высочествъ.

ДАРЯ НАСЛѢДНИКА ЦЕСАРЕВИЧА, въ Бозѣ почившаго Государя Великаго Князя НИКОЛАЯ НИКОЛАЕВИЧА (Старшаго), Государя Великаго Князя ВЛАДИМІРА АЛЕКСАНДРОВИЧА, Государя Великаго Князя ГЕОРГІЯ АЛЕКСАНДРОВИЧА, Принца Александра Петровича ОЛЬДЕНБУРГСКОГО, ИХЪ ВЕЛИЧЕСТВЪ Короля Датскаго и Шаха Персидскаго

фотографъ Я. Л. Тираспольскій

Дерибасовская ул., д. Пурица, 7952—Г—1

Пріемъ отъ 10 часовъ утра до 5 час. вечера во всякую погоду.

Отъ Павловскаго Родильнаго Пріюта

(уголъ Старопотоффранковской и Градоначальнической).

А) Со 2-го января 1894 г. въ зданіи пріюта открыты ежедневные пріемы для приходящихъ больныхъ по женскимъ и дѣтскимъ болѣзнямъ.

ЧАСЫ ПРІЕМА:

по женскимъ болѣзнямъ:			по дѣтскимъ болѣзнямъ:		
Воскресенье	д-ръ Спиро	11—12	д-ръ Филипповичъ	отъ 11—12	ч.
Понедѣльникъ	„ Амброжевичъ	„ 11—12	„ Брендель	„ 3—4	„
Вторникъ	„ Ракуза	„ 11—12	„ Якубскій	„ 3—4	„
Среда	„ Спиро	„ 11—12	„ Брендель	„ 3—4	„
Четвергъ	„ Амброжевичъ	„ 11—12	„ Филипповичъ	„ 11—12	„
Пятница	„ Спиро	„ 11—12	„ Брендель	„ 3—4	„
Суббота	„ Ракуза	„ 11—12	„ Якубскій	„ 3—4	„

Плата за совѣтъ по 40 коп. предназначается для усиленія средствъ пріюта.

В) Въ пріютѣ имѣются удобно устроенные номера въ 2 р. 3 руб. въ сутки для беременныхъ роженицъ, а также для секретныхъ и гинекологическихъ больныхъ.

С) Врачами пріюта подается безплатная акушерская помощь у бѣднѣйшихъ изъ населенія г. Одессы на дому (полицейскаго).

В. ЛЕМЕРТЪ

По случаю закры стараго магазина,

существующаго 25-ти лѣтъ,

на Александровскомъ проспектѣ противъ Авчинникова, №№ 10, 12-й.

СЪ 21 СЕНТЯБРЯ 18 ГОДА Я НАЗНАЧАЮ

ПРОДАЖУ

ВСѢМЪ МАНУФАКТУРНЫМЪ И ГАЛАНТЕРЕЙНЫМЪ ТОВАРАМЪ,

НАХОДЯЩИМСЯ ВЪ ЭТОМЪ МАГАЗИНѢ, ПО СЛѢДУЮЩИМЪ ЦѢНАМЪ:

Шерстяная матерія двойной ширины отъ 30 к. арш.
Трико для платьевъ . . . . . „ 25 к. „
Платки теплые большіе отъ 1 руб. 20 коп за штуку
Бумазея . . . . . 10 коп. аршинъ.
Мадеполамъ штука въ 30 аршинъ . . . . . 3 руб.

Перчатки лайковыя . . . . . 30 к. пара.
Чулки шерстяные . . . . . 25 к. пара.
Платки гарусные . . . . . по 70 к. штука,
Фуфайки теплыя, ... по 50 к. штука.
Корсеты . . . . . по 75 к. каждый

БЕЗЪ ТОРГУ.

5740—3-1

ДАМА убѣдительно проситъ г. вора, стащившаго у нея кошелекъ вчера вечеромъ, около 7 час., возлѣ оконъ магазина Сорокоумовскаго на Ришельевской ул., оставить деньги и кошелекъ себѣ, а возвратить только совершенно ему ненужный маленькій американскій ключъ. Оставить въ главной конторѣ «Одесск. Новостей» подъ лит. О. Е. С.

ЛАВА

прибылъ грузъ лавы

и продается по умѣреннымъ цѣнамъ. Адресъ: уг. Полицейской и Пушкинской, д. Кассо № 14.

Складъ Гаэтано Тоскано.

13602—Г—1

Проф. пѣнія Авг. Фіорини дастъ исключ. частн. уроки, приготовляя артист. для театра. сцены репертуаръ и итальян. яз. Согласенъ дѣлать контракты съ обучающимися хорошо одарен. предоставимъ по окон. уч. контр. соотв. способностямъ какъ это сдѣлалъ сейчасъ съ г. Сигалъ ангажир. на три года въ Лукѣ (Италія) тенора Charles Felice въ Генуѣ. Съ г. Пиончели находится г. Фіорини, въ непосред. спош., а также съ театр. агентст. Принимаетъ отъ 11—12 Уг. Дерибасовской и Красн. пер. домъ Рото. 7884—Г—1

КВАРТИРЫ

о 6-ти комнатахъ, въ 1-мъ и въ бельэтажѣ, съ окнами на улицу и балкономъ, и въ 3 комнаты во дворѣ со службами и удобствами, по выгоднымъ цѣнамъ въ наемъ, уголъ Дворянской и Нѣжинской, домъ № 47. 11351—Г—1

ИЩУ КАССИРА

съ залогомъ, въ артистическое путешествіе, а также служителя, молодыхъ и опытныхъ людей. Адресъ оставить въ конторѣ «Одесскихъ Новостей» для Ж. 13184—Г—1

Уроки рисованія и живописи, даетъ въ своей мастерской классный художникъ В. Л. Морозовъ. Преображенская ул., домъ № 2, кв. № 4. Для желающихъ рисованіе по вечерамъ. Для дамъ и дѣтей отдѣльные часы.

ПЕРЕШЛА

Зубная лѣчебница

въ Колодезный переулокъ, уголъ Дерибасовской, домъ Томазини, бывшій Бистань.

Плата 30 коп.

БИБЛІОТЕКА

РУССКИХЪ, ФРАНЦУЗСКИХЪ, НѢМЕЦКИХЪ и АНГЛІЙСКИХЪ

КНИГЪ и ЖУРНАЛОВЪ

А. БОРТНЕВСКАГО

На Гаванной ул., д. № 1 К. В. Балинской въ Одессѣ. 12259

Дешевое обученіе французскому языку, съ практикою, каждаго лица отдѣльно, три раза въ недѣлю 4 руб. въ мѣсяцъ. Екатерининская ул., близъ Дерибасовской, д. Распопова, № 22, кв. 7, съ 10 до 1 и съ 3 до 6 ч. М. Л. 12151—Г—1

КВАРТИРА

о 6-ти комнатахъ

съ удобствами въ насмъ. Успенская улица, домъ Чеховской, № 7. 12134—Г—1

Квартиры о 9-ти и 4-хъ комнатахъ со всѣми удобствами, противъ парка Успенская, д. № 7. 7484—Г

ГИДРОПАТИЧЕСКОЕ

5002-Г-1. ЗАВЕДЕНІЕ

ИСАКОВИЧА,

Преображенская, 41.

Всѣ необходимыя приспособленія. Открыто круглый годъ.

Постоян. врачи: А. С. Розенблюмъ, М. П. Симоновичъ и жен.-врачъ Р. Л. Наѣфманъ. Консультаціи спеціалистовъ.

МОЛОКО

дѣльное, самаго высшаго качества, можно получать ежедневно свѣжее

кварта по 14 копѣекъ.

Покупающимъ цѣлыми ведрами дѣлается уступка. Тамъ же имѣются: масло соленое, малосольное, свѣжее, сливки, сметана, творогъ, яйца и. т. п.

Дерибасовская, № 19 домъ Жульена, во дворѣ на право.

Вечерній пріемъ больныхъ по **зубнымъ болѣзнямъ** отъ 1 до 2 ч. ночи. Преображенская, д. Мими. Дантистъ Фурманскій

ДРОВА ДУБОВЫЯ

пиленныя (трехлѣтняя рубка) 15 коп. пудъ сосновыя пиленныя сухія 22 коп. пудъ продаются **Ш. Н. Фридмана** на складѣ на Екатерининской ул., между Базарной и Успенской, Тейтельмана. № 67, также имѣется каменный уголь изъ разныхъ шахтъ по гавайнымъ цѣнамъ. Доставка съ пуда 1 коп. 11214—Г-1

Д-ръ Р. І. Пастернакъ принимаетъ по внутреннимъ горловымъ, носовымъ и ушнымъ болѣзнямъ отъ 9—12 и отъ 4-хъ до 6 ч. в. Нѣжинская, уг. Спиридоновской ул., д. Фельдмана, № 69.

Докторъ **Ю. А. Іоельсонъ**

Пріемъ по венерическимъ, мочеполовымъ сифил. и накожнымъ болѣзнямъ отъ 9 до 8 час. утра и отъ 5 до 8 вечера Почтовая близъ Преображенской), д. Белгаи, № 32

СПЕЦІАЛЬНОЕ ЛѢЧЕНІЕ

венерическ. мочеполовыхъ и накожныхъ болѣзней

Д-ръ Гурвичъ

пріемъ отъ 9—12 час. утра и отъ 5—8 веч. Александровскій просп. (рядомъ съ семяизверженіе электричествомъ) отъ 2 до 3½ ч. 17212—Г—1

ДОКТОРЪ

КИРБИСЪ

ВЫѢХАЛЪ

временно въ заграницу.

ДОКТОРЪ

И. К. Хмѣлевскій

Ришельевская ул., д. № 12 Маврокордато Пріемъ отъ 4 до 5 ч. по нервнымъ и ревматическимъ болѣзнямъ, электротерапія. 81-32-Н

АКУШЕРКА-МАССАЖИСТКА

Т. Л. Слонимская-Вейсманъ

Ямская № 95, кв. № 3. 11252—Г—1

ДОКТОРЪ

Л. І. Константиновскій,

уголъ Преображенской и Базарной, домъ Алатчіана, противъ аптеки Прейса. Пріемъ больныхъ отъ 9—1 ч. дня и отъ 5—7 пополудни. 5884—Г—1

Профессоръ Ринекъ

принимаетъ хирургическихъ больныхъ ежедневно, кромѣ праздниковъ, отъ 12 до часа. Торговая, № 3, д. Пашкова. 5309—К—1

Докторъ медицины

ОСИПЪ ЯКОВЛЕВИЧЪ

Гартенштейнъ

ПЕРЕѢХАЛЪ

на Коблевскую ул., д. Ермошкина № 37. Пріемъ отъ 12—2.

ДОКТОРЪ

А. А. ЦѢНОВСКІЙ

возобновилъ пріемъ больныхъ. Для женщинъ устроена особая пріемная. 18492—Г—1

ДОКТОРЪ

К. З. Балтеръ

переѣхалъ на уголъ Ришельевской и Греческой ул., д. Трушевской. ПРІЕМЪ БОЛЬНЫХЪ отъ 12—2 час. дня и отъ 5 — 7 ч. вечер. 18591—П

ОСОБА,

знающая основат. теор. и практ. фр. и нѣм. яз. и музыку и оконч. гимназію, ищетъ уроковъ или др. подход. занятій. Адресъ: Пушкинская, д. № 27, кв. № 6, отъ 9 ч. до 3. М. Комарова.

Докторъ

ПРЕЙСМАНЪ

ПРИНИМАЕТЪ спеціально по венерическимъ и накожнымъ болѣзнямъ. Ришельевская ул., д. Осокаридо, противъ университета, принимаетъ на себя исходатайствованіе дипломовъ, грамотъ, гербовъ, родословныхъ и другихъ документовъ, присвоенныхъ дворянскому сословію и почетному гражданству. Телефонъ № 126.

ТЕЛЕГРАММЫ

Одесскихъ Новостей“

(Отъ нашего корреспондента).

20-го сентября (2 октября).

ПЕТЕРБУРГЪ. Предполагается распространить льготу ѣзды вторымъ классомъ по билетамъ третьяго класса и на семейства офицеровъ.

Комендантъ Бендерской крѣпости генералъ-маіоръ О. В. Шининъ назначенъ Очаковскимъ комендантомъ.

Командиръ 1-й бригады 5-й кавалерійской дивизіи генералъ-маіоръ Н. М. Роговскій назначенъ командующимъ седьмой кавалерійской дивизіей.

МОСКВА. Присяжные засѣдатели признали присяжнаго повѣреннаго московскаго судебнаго округа Салтыкова виновнымъ въ совершеніи цѣлаго ряда мошенничествъ и растратъ.*) Окружный судъ, лишивъ Салтыкова всѣхъ особыхъ правъ и преимуществъ приговорилъ сослать его на житье въ Иркутскую губернію. Дѣло разсматривалось при закрытыхъ дверяхъ. Обвиненіе поддерживалъ товарищъ прокурора Александрійскій; защищалъ присяжный повѣренный Наумовъ.

ПАРИЖЪ. По словамъ «Gaulois», императоръ Вильгельмъ сказалъ во время пріема во дворцѣ одному французу: «Французы видятъ во мнѣ нѣчто вродѣ императора-варвара. Я докажу, что искренно желаю умиротворенія. Въ 1900 году я побываю на Парижской выставкѣ. Что для этого надо сдѣлать—я знаю».

*) Какъ извѣстно, Салтыковъ уже былъ судимъ по этому дѣлу въ прошломъ году по II уголовному отдѣленію московскаго окруж. суда и перднктомъ присяжныхъ засѣдателей оправданъ. Со стороны обвинительной власти приговоръ этотъ былъ опротестованъ, и правительствующимъ сенатомъ кассированъ.

Отъ «Сѣверн. телеграф. агентства».

20-го сентября (2 октября).

ЛОНДОНЪ. Богдыханъ назначилъ бывшаго коменданта порта Артура генерала Сунгъ, главнокомандующимъ Пенянгскимъ армейскимъ корпусомъ. 35.000 японскихъ войскъ высадились въ Шань-Тунге, близъ Тяньзина. Командиръ русской эскадры, бывшій недавно въ Іокагамѣ, вынужденъ былъ приказать своимъ судамъ быть готовыми къ бою, такъ-какъ за ними постоянно слѣдило британское военное судно. Судно это удалилось лишь послѣ угрозы стрѣлять въ него. Британскій адмиралъ потребовалъ объясненій; командиръ русской эскадры отвѣтилъ, что выслѣживаніе британскимъ судномъ онъ счелъ за непріязненное дѣйствіе. Этимъ инцидентъ покончился.

Метеорологическія телеграммы.

Телеграмма главной физической обсерваторіи, полученная метеорологической обсерваторіей Императорскаго Новороссійскаго университета.

Общее состояніе погоды въ Европѣ.

Петербургъ, 20 сентября.

Будапештъ. Барометръ 765,3, штиль, пасмурно, температура +10,3° R, влажность воздуха 96%, осадковъ 15 миллиметровъ.

Трієстъ. Барометръ 763,9, вѣтеръ О, тихій, ясно, температура +11,1° R., влажность воздуха 65%, осадковъ 5 миллиметровъ. Минимумъ 747 въ Чердыни, Максимумъ 776 на Балтійскомъ морѣ. Облачно и мѣстами осадки въ восточныхъ и сѣверо-восточныхъ губ. Вообще сухо въ остальной Россіи. Температура близка къ нормальной въ западной Европѣ и юго-западной Россіи, ниже въ остальной Россіи. Морозъ до трехъ градусовъ въ Финляндіи и на Бѣломъ морѣ.

Ожидаемая въ ближайшемъ будущемъ погода.

Ожидается сухая и вообще ясная погода въ западныхъ, южныхъ и центральныхъ губ., повышеніе температуры, вѣтренно и осадки въ Финляндіи и въ Приладожскомъ краѣ.

Правительственныя распоряженія.

Приказомъ главнаго командира флота и портовъ Лернаго и Азовскаго морей зачисляются временно для кампаніи на учебное судно «Березань» съ 11-го сего сентября флагъ-капитанъ Его Императорскаго Величества сына Его Величества контръ-адмиралъ Ломенъ, флагъ-офицеръ при немъ лейтенантъ гвардейскаго экипажа Хмутовъ и лейтенантъ Колюпановъ, — послѣдній съ производствомъ ему морского довольствія, какъ вахтенному начальнику.

Курсы для наборщиковъ.

Третьяго дня мы говорили о симпатичномъ предложеніи, внесенномъ докторомъ Мерковымъ на засѣданіи вспомогательной кассы московскихъ типографовъ. Докладчикъ предложилъ, чтобы время отъ времени врачи-окулисты посѣщали московскія типографіи и осматривали глаза у наборщиковъ, такъ какъ, благодаря плохимъ гигіеническимъ условіямъ типографій, у наборщиковъ сильно развиты глазныя болѣзни.

Мы позволяемъ себѣ остановить вниманіе читателей еще одинъ разъ на непригляднои жизни наборщиковъ. Общество мало интересуется этой жизнью. Читатели привыкли каждое утро разворачивать свѣжій нумеръ газеты, не зная и не интересуясь, сколько созданіе этого нумера стоило усилій, нравственныхъ пытокъ и, въ частности, напряженія зрѣнія, его составителямъ и наборщикамъ.

Тѣмъ болѣе пріятно отмѣтить появляющееся нерѣдка среди этого общества сочувствіе къ бѣднымъ типографскимъ труженикамъ. Къ числу этихъ немногихъ и глубокосимпатичныхъ фактовъ пробужденія сочувствія къ типографамъ нельзя также не отнести предложенія предсѣдателя саратовскаго общества книгопечатниковъ г. Марковича устроить въ Саратовѣ для учениковъ-наборщиковъ и для самихъ наборщиковъ курсъ русской грамматики.

ОБЪЯВЛЕНІЯ ПО ГОРОДСКИМЪ ДѢЛАМЪ

ПЕЧАТАЮТСЯ ИСКЛЮЧИТЕЛЬНО ВЪ ГАЗЕТѢ

„ОДЕССКІЯ НОВОСТИ“

Это очень важное предложеніе, которое нуждается въ самомъ широкомъ распространеніи и подражаніи ему. Наборщики обыкновенно проходятъ курсъ городскихъ начальныхъ училищъ. Въ 12 лѣтъ этотъ курсъ уже законченъ. Дальше наборщикъ не учится. Это уже считается роскошью. И вотъ въ ожиданіи работы онъ сидитъ годъ, два-три, пока, наконецъ, не пристраивается куда-нибудь. Но 2—3 года отдыха отъ ученія—слишкомъ много, и въ этотъ промежутокъ времени обыкновенно забывается та азбука, которая была подчернута въ школѣ. Молодой человѣкъ получаетъ мѣсто въ типографіи со смутными и полузабытыми свѣдѣніями. Между тѣмъ, типографское дѣло—это не только такое дѣло, гдѣ нужна одна грамматика, но и нѣкоторое умственное развитіе, достигаемое чтеніемъ. Этого лишенъ наборщикъ, и это нужно было-бы дать ему. Нужно создать для него повторительный курсъ ученія, гдѣ не только-бы онъ проходилъ грамматику, но и читалъ-бы книги, развивался. Предсѣдатель саратовскаго общества книгопечатниковъ остановился пока на грамматикѣ. Конечно, и это хорошо. Разъ открывшіеся курсы могутъ впослѣдствіи расширить программу.

Во всемъ этомъ важна мысль дать учебные курсы для наборщиковъ.

И мысль эта, повторяемъ, должна найдти подражателей и получить дальнѣйшее распространеніе. У насъ въ Одессѣ существуетъ Ѳеодоровское общество, которому не мѣшало-бы принять это къ свѣдѣнію. Члены этого общества, сами наборщики, должны исходить изъ того положенія, что для нихъ и для ихъ собратій это будетъ выгодно, потому что чѣмъ болѣе наборщикъ грамотенъ и развитъ, тѣмъ скорѣе повысится его плата, повысится ея максимумъ (нынѣ довольно скромный). Да и для хозяевъ типографій это выгодно, потому что типографское дѣло, болѣе чѣмъ какое-либо другое, требуетъ грамотныхъ и умственно развитыхъ работниковъ.

ИНОСТРАННЫЯ НОВОСТИ

«Independ. Belge» приводитъ мнѣніе одного авторитетнаго въ морскомъ дѣлѣ лица о теперешнемъ состояніи китайскаго флота. По словамъ этого лица, китайскій флотъ находится теперь въ самомъ плачевномъ состояніи. Корабли ихъ могутъ теперь исполнять лишь мелкую службу, но никакого столкновенія съ непріятелемъ они не могутъ выдержать. Адмиралъ Тингъ имѣлъ подъ своимъ начальствомъ въ битвѣ при Ялу всѣ суда, которыя были хорошо вооружены и готовы къ войнѣ. Изъ нихъ послѣ битвы остались сравнительно мало попорченными только 4: два броненосца и два крейсера; остальныя либо находятся на днѣ моря, либо нуждаются въ полной передѣлкѣ. Японскій флотъ, наоборотъ, находится еще въ довольно хорошемъ состояніи.

По извѣстіямъ изъ Пекина, китайское правительство рѣшило не заключать мира съ Японіей даже и въ томъ случаѣ, если-бы японскія войска одержали новую побѣду надъ китайской арміей. Такъ какъ при удачномъ десантѣ японцы могутъ двинуться на Пекинъ, то дворъ и правительство приготовляются къ переселенію въ Нанкинъ. Китайцы приписываютъ свои неудачи на театрѣ военныхъ дѣйствій присутствію въ Кореѣ и другихъ частяхъ Китайской имперіи множества японскихъ шпіоновъ, благодаря которымъ японскіе генералы имѣютъ самыя подробныя и точныя свѣдѣнія о расположеніи и численности китайскихъ войскъ на театрѣ войны, о ихъ передвиженіяхъ и проч. Во всѣхъ провинціяхъ Китая теперь производится тщательный розыскъ японцевъ.

— Изъ Шанхая телеграфируютъ въ Лондонъ: Китайская армія, сосредоточенная при р. Ялу, взбунтовалась; солдаты поломали свои ружья. Въ Пекинѣ царствуетъ паника. Положеніе китайцевъ считается сильно поколебленнымъ.

Бесѣда съ сербскимъ королемъ.

Въ «Kölnische Zeitung» напечатанъ длинный разговоръ съ сербскимъ королемъ о положеніи страны и о новой конституціи:

Нельзя опредѣлить съ точностью время, когда новая конституція будетъ передана на разсмотрѣніе палаты,—сказалъ король,—но я полагаю, что впрядъ-ли это случится раньше осени будущаго года.

О министрѣ Николаевичѣ король выразился слѣдующимъ образомъ:

Николаевичъ очень почтенный человѣкъ и искренно мнѣ преданъ. Я такъ-же довѣряю его политической сметливости, какъ и мой отецъ. Для себя лично Николаевичъ ничего не добивается. Остальные члены кабинета также пользуются моимъ довѣріемъ и если мои не вынудятъ къ тому какія-нибудь особенныя обстоятельства, то я намѣренъ не разставаться съ Николаевичемъ. Онъ и мой отецъ—мои лучшіе совѣтники.

Большое счастье то, что мой отецъ находится теперь возлѣ меня,—прибавилъ король.—Меня хотѣли насильственно разлучить съ моимъ лучшимъ совѣтникомъ и помѣшать его возвращенію въ Сербію. Разлучить отца съ сыномъ! Проницательный умъ моего отца внушалъ опасенія. Изъ меня хотѣли сдѣлать лишенное всякой воли орудіе въ рукахъ властителей и партій и, разумѣется, страшный вредъ былъ-бы нанесенъ странѣ, если-бы удалось этого достигнуть. Присутствіе моего отца внушаетъ мнѣ увѣренность. Вы себѣ и представить не можете, какъ я счастливъ, видя, какъ онъ любитъ меня и какою онъ обладаетъ проницательностью. Въ Сербіи у него сторонниковъ теперь болѣе, чѣмъ было когда-бы то ни было. Король не вѣритъ, чтобы династіи угрожала какая-нибудь опасность, и онъ полагаетъ, что въ Сербіи династія стоитъ гораздо прочнѣе, чѣмъ въ какомъ-бы то ни было другомъ балканскомъ государствѣ.

Коснувшись Болгаріи, король сказалъ, что онъ находитъ увольненіе Стамбулова большой ошибкой. Стамбуловъ былъ настоящій человѣкъ, а такія юныя страны, какъ Сербія и Болгарія, непремѣнно нуждаются въ твердой рукѣ, которая-бы руководила ими.

По поводу отношеній Сербіи къ Австро-Венгріи король сказалъ:

Я буду заботиться, насколько это въ моей власти, чтобы отношенія эти были всегда самыми сердечными. Мы нуждаемся въ Австріи и всегда будемъ нуждаться. Конечно, при такомъ близкомъ сосѣдствѣ могутъ выходить столкновенія, но они никогда не поведутъ ни къ чему серьезному, насколько это отъ насъ зависитъ.

Разбойничья шайка.

Захваченные греческими разбойниками прокуроръ и судебный слѣдователь подверглись жестокой участи и были зарѣзаны на глазахъ пришедшихъ освободить ихъ солдатъ.

Дѣло въ томъ, что письмо плѣнниковъ о томъ, чтобы не преслѣдовали захватившей ихъ шайки, пришло въ Аѳины слишкомъ поздно. Солдатамъ уже былъ отданъ приказъ преслѣдовать шайку Папакиризопуло, и имъ удалось окружить шайку тѣснымъ кольцомъ, изъ котораго она не могла выйти. Напрасно плѣнники просили солдатъ не стрѣлять; тѣ не поняли въ чемъ дѣло, и начали преслѣдовать разбойниковъ; какъ только одинъ изъ бандитовъ былъ убитъ, остальные поспѣшили покончить со своими плѣнниками. Всѣ члены этой шайки вмѣстѣ съ атаманомъ перебиты до единаго. Судебнаго слѣдователя нашли еще со слабыми признаками жизни.

Франція. Во Франціи много шума надѣлали распущеніе правительствомъ муниципальнаго совѣта города Тулузы въ полномъ составѣ и увольненіе мѣстнаго префекта. Причина этой рѣшительной мѣры заключается въ слѣдующемъ. Въ теченіе нѣсколькихъ лѣтъ муниципальный совѣтъ позволялъ себѣ на выборахъ разныя незаконныя продѣлки въ интересахъ радикальной партіи, въ чемъ ему помогалъ префектъ. Раскрыто множество всякихъ злоупотребленій и другого рода.

Газеты печатаютъ извѣстія, свидѣтельствующія о подпольной агитаціи англичанъ противъ Франціи на островѣ Мадагаскарѣ. Изъ англійскихъ портовъ отправлены значительные транспорты оружій, ружей и великихъ военныхъ припасовъ на Мадагаскаръ. Для предстоящей кампаніи съ французами. Въ Лондонѣ увѣрены, что кампанія эта будетъ неудачной для Франціи.

— Въ Марсели получены извѣстія, что положеніе на о. Мадагаскарѣ становится съ каждымъ днемъ хуже. Населеніе сильно возбуждено противъ французовъ. Два чиновника резидентства были забросаны камнями.

Австро-Венгрія. Въ соединенномъ засѣданіи 3 коммисій палаты магнатовъ были одобрены проэ

засѣдалъ въ рядахъ оппозиціи Стамбулову. Новый министръ общественныхъ работъ, Величковъ, популярный народный поэтъ и главарь такъ называемыхъ южно-болгарскихъ уніонистовъ.

Датская принцесса Луиза.

Недавно мы сообщали, что дочь датскаго наслѣднаго принца Луиза объявлена невѣстой герцога Шаумбургъ-Липпе. Бракъ этотъ, вызвавъ большіе толки, въ виду того, что женихъ не имѣетъ герцогства и обладаетъ весьма скромнымъ состо-

Датская принцесса Луиза.

яніемъ. Онъ встрѣтился съ принцессой Луизой на одномъ торжествѣ въ Копенгагенѣ и у нихъ зародилась взаимная любовь, которой родители невѣсты не нашли нужнымъ помѣшать. Помѣщаемъ портретъ принцессы Луизы.

О дуэли между двумя дѣвушками

сообщаютъ изъ Генуи. Эта кровавая драма разыгралась по сосѣдству отъ Генуи въ мѣстечкѣ Онеглія. Двѣ дѣвушки, одна двадцати лѣтъ, другая—восемнадцати, влюбленныя въ одного мужчину, рѣшили покончить споръ дуэлью на остро-отточенныхъ ножахъ. Противницы сошлись и, спустя нѣсколько секундъ, старшая изъ дуэлистокъ упала на землю, смертельно раненная въ грудь; видя это, младшая тотчасъ-же перерѣзала себѣ горло.

Знаменитѣйшій изъ всѣхъ укротителей дикихъ звѣрей. Умпіо Фемали, скончался недавно въ Палермо. Фемали былъ когда-то владѣльцемъ перваго звѣринца въ Европѣ, но продалъ его за 170.000 франковъ Виделлю. Нѣсколько лѣтъ тому назадъ Паоло Мантегаца разсказывалъ въ своей книгѣ, надѣлавшей много шума при своемъ появленіи, поразительныя и любопытныя исторіи, героемъ которыхъ былъ этотъ Умпіо Фемали.

Болѣе тысячи разъ онъ подвергался опасности быть растерзаннымъ львами и тиграми и только въ 1874 г. окончательно распростился со своимъ «искусствомъ» по требованію г-жи Альбертини Пиренти, на которой женился за два года передъ тѣмъ. Его біографъ Паоло Мантегаца посвящаетъ свою книгу женѣ укротителя въ слѣдующихъ лестныхъ выраженіяхъ:

Авторъ посвящаетъ эту книгу г-жѣ Альбертинѣ Пиренти-Фемали, которая прелестью своей души и красотой наружности сумѣла укротить знаменитѣйшаго изъ укротителей. Однако, исторія свидѣтельствуетъ, что эта женщина, прекрасная душой и тѣломъ, укрощала укротителя побоями. Нѣсколько мѣсяцевъ спустя бракъ былъ расторгнутъ.

НОВОСТИ ГАЗЕТЪ и ЖУРНАЛОВЪ

Причины катастрофъ на Черномъ морѣ.

Какъ извѣстно, крушенія на Черномъ морѣ происходятъ чаще всего у тарханкутскаго мыска осенью и зимою. Этимъ катастрофамъ предшествуютъ обыкновенно штормы въ Архипелагѣ и Средиземномъ морѣ. Въ статьѣ, напечатанной въ «Морск. Сборникѣ», капитанъ 2-го ранга Скаловскій касается роли Босфора въ образованіи теченій Чернаго моря. «Къ экспедиціи, приходитъ, по словамъ названной газеты, къ заключенію, что въ настоящее время воды Чернаго моря, приблизительно съ глубины болѣе 100 саженъ до дна, представляютъ по всей котловинѣ безжизненную и покойную среду, по поверхности которой, почти не затрогивая ея, скользятъ живыми, полныя органической жизни воды ниже-босфорскаго теченія, образуя въ дальнѣйшемъ своемъ движеніи, въ совокупности съ вѣтрами, рѣками и другими второстепенными факторами, столь важныя для насъ, поверхностныя теченія Чернаго моря. Такой выводъ и составляетъ основное положеніе доклада капитана 2-го ранга Скаловскаго, а именно: «что нижнія воды Босфора не опускаются въ глубь, а скользятъ по поверхности неподвижнаго слоя черноморской котловины. Это теченіе сначала сжатое и сдавленное проливомъ въ видѣ струи, продолжаетъ затѣмъ, по выходѣ изъ пролива, развиваться рѣкой по полученному направленію, отклоняясь вправо подъ вліяніемъ собственно движенія земли».

Монополія крупныхъ мукомоловъ.

Въ то время, какъ крупные мукомолы наживаются, мелкимъ мукомоламъ угрожаетъ необходимость ликвидировать свою дѣятельность. О судьбѣ ихъ вспомнилъ «Моск. Лист.»

Мукомольное дѣло стоитъ у насъ въ такомъ положеніи, что тронуть въ недалекомъ будущемъ сосредоточиться въ рукахъ крупныхъ мукомоловъ-промышленниковъ, которые окончательно убьютъ остающіяся пока на лицо малыя мельницы, а затѣмъ явится рядъ послѣдствій, въ высшей степени невыгодныхъ для производителей хлѣба. Послѣдствія эти весьма ярко подтверждаются собранными нынѣ оффиціальнымъ порядкомъ данными, изъ которыхъ, видно, что при означенномъ положеніи дѣла неминуемо возникнетъ монополія крупныхъ мукомоловъ, а затѣмъ перепроизводство муки для внутренняго рынка, которое и понизитъ, конечно, цѣны на муку, а слѣдовательно и на зерно. Кромѣ этого, господство мукомоловъ-промышленниковъ внесетъ еще множество мелкихъ нарушеній въ правильное теченіе вообще экономической жизни. Въ числѣ ихъ немаловажную роль будутъ играть и частыя крушенія крупныхъ мельницъ въ неурожайные года, именно въ силу того, что имъ тогда придется стоять безъ дѣла и такимъ образомъ не изъ чего будетъ покрывать всѣ расходы, проценты на капиталъ и проч. Крушеніе одного капиталиста, хозяина одного какого-либо спеціальнаго предпріятія, не остается безъ послѣдствій на ходѣ дѣлъ въ другихъ промышленныхъ производствахъ, отражается гибельно на положеніи рабочаго люда и проч. Между тѣмъ какъ мельница въ рукахъ сельскаго хозяина-хлѣбопроизводителя, стоящаго у самаго источника производства сырого матеріала, даже и въ неурожайный годъ окупаетъ свое производство уже однимъ тѣмъ, что въ рукахъ хозяина остаются отруби—этотъ цѣнный кормъ для скота.

Что касается затѣмъ крестьянскихъ мельницъ, то здѣсь надобно имѣть въ виду, что у насъ издавна существовали и теперь еще въ нѣкоторыхъ мѣстахъ сохранились такъ называемыя мірскія мельницы. Здѣсь задача заключается лишь въ томъ, чтобы поддержать обычай содержанія общественныхъ мельницъ и затѣмъ поспособствовать совѣтомъ и руководствомъ по части усовершенствованія мукомольнаго производства и приготовленія техниковъ, болѣе свѣдущихъ въ своемъ дѣлѣ, нежели теперешніе мельники. Указанія эти заслуживаютъ вниманія.

Памяти В. П. Картамышева.

Корреспондентъ «Моск. Листка» сообщаетъ слѣдующія подробности о дѣятельности и безвременной кончинѣ редактора «Спб. Вѣстника» В. П. Картамышева.

Передъ кончиною В. П. Картамышевъ провелъ 8 мѣсяцевъ въ тюремномъ заключеніи, къ которому былъ присужденъ приговоромъ прав. сената (по 5 департ.) по обвиненію въ диффамаціи и оскорбленіи въ печати разныхъ лицъ и учрежденій, по 1039 и 1040 ст. улож., въ оскорбленіи на словахъ и дѣйствіемъ купца Озорнина и пр. Освобожденъ В. П. Картамышевъ былъ 18 іюня, а 15 августа занемогъ и уже не вставалъ съ постели. Картамышевъ былъ уроженецъ Харьковской губ., образованіе получилъ въ Императорскомъ моск. университетѣ, окончивъ въ немъ курсъ по юрид. фак. въ 1873 г. со степенью дѣйств. студента. По выходѣ изъ университета, Картамышевъ нѣкоторое время служилъ въ Россіи по судебному вѣдомству, затѣмъ состоялъ въ числѣ присяжн. повѣренныхъ округа кіевской суд. палаты, а въ концѣ 1881 г.—пріѣхалъ въ Томскъ и началъ заниматься здѣсь адвокатурою, но вскорѣ вышелъ изъ состава присяжн. повѣр. По 1885 г., получивъ крупный кушъ за утвержденіе въ правахъ наслѣдства одного изъ наслѣдниковъ умершаго сибирскаго милліонера Хамянова, покойный началъ издавать «Спб. Вѣст.» Самъ Картамышевъ хотя и принималъ участіе въ своей газетѣ, но болѣе, какъ дилетантъ, помѣщая иногда въ ней передовыя статьи и составляя воскресные фельетоны. Одно время Картамышевъ былъ избранъ гласнымъ гор. думы и, обладая довольно хорошимъ даромъ слова, производилъ впечатлѣніе своими рѣчами. Погребенъ онъ въ оградѣ существующаго въ Томскѣ мужского Алексѣевскаго монастыря. Незадолго до своей смерти право собственности на газету онъ передалъ своей женѣ, а она сдала ее теперь въ долгосрочную аренду Г. В. Прейсману, который въ то-же время и редакторъ «Спб. Вѣстника».

Комплиментъ одесскимъ мировымъ судьямъ.

Въ «Нов.» находимъ слѣдующую замѣтку.

Рѣшенія одесскихъ мировыхъ судей, повидимому, весьма «крѣпки» и составляются въ большинствѣ случаевъ на столько правильно, что не подлежатъ почти совсѣмъ отмѣнѣ. Изъ 21 кассаціонныхъ жалобъ на рѣшенія мир. судей, бывшихъ на разсмотрѣніи мир. съѣзда,—какъ сообщаетъ газета,—удовлетворилъ лишь три жалобы, а остальныя, за отсутствіемъ кассаціонныхъ поводовъ, оставлены безъ уваженія.

Юбилейный городъ долженъ гордиться своей мировой юстиціей.

Комплиментъ этотъ вполнѣ заслуженъ.

Поспѣшить, людей насмѣшить.

Въ столичныхъ газетахъ появилась въ послѣднее время цѣлая литература о мнимой покойницѣ, преданной землѣ въ Любани. Теперь врачъ любанской больницы опровергаетъ въ «Нов. Вр.» газетныя сообщенія о заживо погребенной.

Гробъ сломала, говоритъ онъ, не покойная, нога которой на 1½ четверти не доставали до задней стѣнки; ясно, что гробъ былъ плохо сколоченъ, и когда начали его засыпать, то подъ тяжестью сырой глины онъ сталъ разсѣдаться, въ него устремилась вода и все это произвело тотъ шумъ, который могильщики приняли за стукъ въ гробу. Легко объясняется и спаденіе вѣнчика съ головы и измѣненіе положенія рукъ: коченѣніе было только въ нижней челюсти, слѣдовательно, когда везли покойницу по сѣверной кладбищенской дорогѣ, то голова качалась изъ стороны въ сторону и вѣнчикъ конечно свалился, а руки разошлись, а такъ какъ покойницу въ могилу опускали только трое; то, конечно, не особенно бережно, и однимъ концомъ выше, чѣмъ другимъ, отчего руки, вслѣдствіе тяжести, и отошли къ подбородку.

Изъ воспоминаній о Градовѣ-Соколовѣ.

Въ pendant къ воспоминаніямъ профессора Кашкина о матеріальныхъ невзгодахъ покойнаго Чайковскаго, когда онъ былъ профессоромъ московской консерваторіи, «Моск. Лист.» разсказываетъ о житьѣ бытьѣ извѣстнаго артиста Градова-Соколова въ Одессѣ.

Въ половинѣ семидесятыхъ годовъ онъ подвизался съ громаднымъ успѣхомъ на сценѣ Маріинскаго театра въ Одессѣ, занимая въ оперетѣ амплуа комика-буффъ и неподражаемаго куплетиста.

Публика души въ немъ не чаяла. Каждый бенефисъ приносилъ ему кругленькія суммы и множество цѣнныхъ подарковъ.

Жалованья онъ тоже получалъ рублей девятьсотъ.

И тѣмъ не менѣе, когда въ Одессѣ неожиданно наступили холода, Л. И. не безъ труда собралъ 50 р., чтобы купить старую шубу у театральнаго парикмахера.

Однажды Л. И. пришелъ къ сотруднику одной изъ одесскихъ газетъ. Снялъ въ передней свою благоприобрѣтенную шубу, но въ комнаты вошелъ въ резиновыхъ калошахъ, оставляющихъ на полу очень замѣтные слѣды.

— Леонидъ Иванычъ,—обратился къ нему журналистъ,—ты бы снялъ калоши. Вѣдь ковры постланы не для того, чтобы ты ихъ грязнилъ.

— Ахъ, оставь!—отмахнулъ рукой Градовъ.—У меня, братъ, недоразумѣніе на счетъ подметки.

Оказалось, что сапоги у него совершенно развалились, и онъ не могъ собраться купить себѣ новые.

Современный Борджіа.

Въ послѣднемъ нумерѣ «New-Iork Herald» (отъ 16 октября) находимъ сообщеніе изъ Буэносъ-Айреса о необыкновенномъ убійствѣ въ духѣ fin-de-siècle. Дѣло это разбиралось недавно въ тамошнемъ судѣ. Подсудимый Боргардъ —докторъ по профессіи, человѣкъ необыкновенно даровитый, прекрасный лингвистъ, очень богатый, принятый въ высшемъ обществѣ. Научными работами доктора гордилась медицинская школа Буэносъ-Айреса. Онъ опередилъ многія научныя открытія Коха въ области бактеріологіи.

И это-то свѣтило науки обвинялось въ многочисленныхъ убійствахъ, убійствахъ, обставленныхъ до такой степени таинственно, что очень долго ни въ комъ не могло зародиться даже и подозрѣніе.

Докторъ Боргардъ славился, какъ гастрономъ хозяинъ, устраивавшій тонкіе обѣды для интимнаго кружка друзей. Но горе было тѣмъ, которые отправлялись на эти обѣды. Ихъ ждала смерть. Пятнадцать человѣкъ умерло, пообѣдавъ разновременно у доктора.

Всѣ умерли отъ азіатской холеры, отъ желтой лихорадки и отъ нѣкоторыхъ другихъ болѣзней. Никакой ядъ во внутренностяхъ обнаруженъ не былъ.

Но вскорѣ обнаружилось, что несчастные сдѣлались жертвою своеобразнаго яда. Доносчикомъ явился дворецкій доктора. Онъ сказалъ, что Боргардъ сдѣлалъ великое открытіе. Дѣло шло объ открытіи причинъ, вызывающихъ многія болѣзни.

Чтобы провѣрить открытіе, нужны были эксперименты. И вотъ, объектомъ ихъ были выбраны гости.

Докторъ вливалъ въ ихъ стаканы нѣсколько капель жидкости, содержавшей цѣлыя колоніи бактерій различныхъ болѣзней.

Докторъ Боргардъ, однако, не дождался смертнаго приговора, который необыкновенно сильнымъ ядомъ.

ОБЩЕРУССКІЯ НОВОСТИ.

О болѣзни Его Величества Государя Императора. Приводя оффиціальную телеграмму о болѣзни Его Величества Государя Императора, «Московскія Вѣдомости» говорятъ:

«Слухи о неудовлетворительномъ состояніи драгоцѣннаго для Россіи здоровья Государя Императора ходили уже нѣкоторое время. Теперь они получили оффиціальное подтвержденіе, но, вмѣстѣ съ тѣмъ, вышеприведенное сообщеніе даетъ надежду на то, что благодѣтельное вліяніе южнаго климата и совѣты свѣтилъ науки возстановятъ силы Августѣйшаго Больного и помогутъ организму побороть недугъ.

Эта надежда окрылитъ сердца сотни милліоновъ сыновъ Россіи. Съ вѣрою въ благость Всемогущаго Промысла и упованіемъ на грядущее, мы ожидаемъ дальнѣйшихъ [по]дительныхъ извѣстій».

Министерство земледѣлія [и] дарственныхъ имуществъ имѣетъ ду открыть низшія сельско-хозяйственныя школы, устраиваемыя частями зяевами, земствами или сельскими [о]ственными обществами въ Ас Хвалынскѣ, Пензенской и Там губерніяхъ и двѣ въ Бакинской торыя изъ нихъ уже находятся [въ] своего открытія. Подобныхъ школъ въ настоящее время насчитывает падаютъ, съ общимъ числомъ у 386 человѣкъ. (М. В.).

Выставка ячменя и хмѣля. [Ко]таментъ земледѣлія доводитъ до сельскихъ хозяевъ, что 17 и 1 ря (нов. ст.), въ Берлинѣ состо ставка ячменя и хмѣля, устр берлинскимъ обществомъ для [пи]воваренія (Verein «Versuchs- [u]nd Lehranstalt für Brauerei in Berlin»), [въ] дѣйствіи германскихъ обществ ского хозяйства и хмѣловодства заявленій продолжается до 5 (нов. ст.), при чемъ заявленія [по]ступаютъ въ бюро выставки (Berlin N, Invalidenstrasse, 42, Vereinshaus).

О страховомъ обществѣ [взаи]мство». 17 и 16 сентября, происходило въ Москвѣ собраніе акціонеровъ [Моск]овскаго и транспортнаго общества [взаи]мство». На очереди было разсмотрѣніе отчета за 1893 г. и смѣты на [1894] г. Правленіе представило объясненіе, что общество имѣетъ теперь въ госуд[ар]ственномъ банкѣ неприкосновенный капиталъ въ 750.000 рублей. Общество [им]ѣетъ также въ сихъ поръ, въ общемъ, понесло [уб]ытку свыше 425.000 рублей. Этотъ [уб]ытокъ былъ-бы еще больше, [если] бы председатель правленія, П. Г. [Мо]ковскій, не отказался отъ 100.000 [руб]лей, назначенныхъ ему, какъ учре[ди]телю. Изъ общей суммы убытка большая [часть] произошла отъ большихъ организаціонныхъ расходовъ. Собственно-же операцій получено убытку всего 0[,] рублей. Правленіе объясняетъ [эти] убытокъ крахами общества «Мо[ск]ва-Россіянинъ», подорвавшими и [об]щество «Отечество», помѣшавшими сдѣлкамъ, а также неудачей транспортныхъ операцій, теперь обществомъ прекращенныхъ.

Образованный недавно страховой комитетъ командировалъ въ Москву ознакомленія съ дѣлами «Отечества», старшаго ревизора г. Даниловскаго, который, окончивъ свою работу, [до]ставитъ ея обществу еще не есть. Одни акціонеры заявили, что общество не находитъ возможнымъ объ отчетъ потому, что усматриваетъ [въ] положеніи дѣлъ общества фактовъ, [ко]торые, по уставу, прекращеніе дѣ[ла] общества.

Большинство акціонеровъ [по]чалось съ этимъ предложеніемъ, какъ теперь, съ прекращеніемъ [им]портныхъ операцій у общества[ос]талось только страхованіе отъ [ог]ня и находящійся въ банкѣ капиталъ въ 750.000 рублей больше, чѣмъ [до]статочно для обезпеченія этихъ опе[ра]ній. Собраніе, большинствомъ 345 [го]лосовъ противъ 201 голоса, утвердило отчетъ и смѣ[ту]. По поводу этого рѣшенія былъ [за]явленъ протестъ отъ акціонеровъ [въ] числѣ съ 196 голосами. (М. Л.).

Капиталы Терещенко. Нехъ, по словамъ «Кіев. Сл.», состоялось [по]становленіе кіевскаго окружнаго [су]да объ утвержденіи къ исполненію [ре]шенія покойнаго завѣщателя Ф[ед]ора Семеновича Терещенко. Завѣщаемый [им]ъ капиталъ, какъ показано [въ] прошломъ году, и согласно этой оцѣнкѣ судом[ъ] [оп]ределены 141.000 рублей насл[ѣд]ственной пошлины.

МѢСТНЫЯ НОВОСТИ.

Государь Императоръ, по всеподданнѣйшему докладу министра внутреннихъ дѣлъ телеграммы съ выраженіемъ вѣрноподданническихъ чувствъ одес. гор. думы, по случаю пребыванія столѣтія г. Одессы, всемилостивѣйше повелѣть соизволилъ:

„Благодарить означенную думу".

Телеграмма, посланная его [пр]ходительствомъ г. градоначальником[ъ] г. министру внутреннихъ дѣлъ

„С.-Петербургъ.

„Господину министру внутреннихъ дѣлъ.

„Одес. гор. дума, вознеся къ престолу Всевышняго горячія мольбы о здравіи Государя Императора [и] Его Царственной Семьи, въ тожественномъ засѣданіи, по случаю [пр]ебыванія г. Одессы, постановила: [по]вергнуть къ стопамъ Его Императорскаго Величества чувства вѣрноподданнической благодарности и радости, вызываемыя въ сердцахъ жителей благодѣтеля города, возрошаго и преуспѣвшаго по волѣ и мудрымъ предначертаніямъ Вѣнценосныхъ Монарховъ земли русской.

„Представляя объ этомъ, имѣю честь покорнѣйше просить ваше высокопревосходительство повергнуть къ стопамъ Его Императорскаго Величества выраженныя гор. думой вѣрноподданническія чувства.

Градоначальникъ П. А. Зеленой.

(Вѣд. Од. Гр.).

*** **Сегодня, въ день св. Дмитрія Ростовскаго,** домовая церковь при одесскомъ епархіальномъ училищѣ будетъ торжественно чествовать свой храмовой праздникъ. Богослуженіе будетъ совершать высокопреосвященный Іустинъ, архіепископъ херсонскій и одесскій. Сегодня-же чествуетъ свой храмовой праздникъ Ново-кладбищенская церковь.

*** **Поднятіе крестовъ.** Вчера, въ присутствіи всѣхъ представителей мѣстнаго общества, совершено было молебствіе по случаю поднятія крестовъ на вновь сооружаемую церковь мѣстнымъ мѣщанскимъ обществомъ. Богослуженіе совершалъ ключарь каѳедральнаго собора, протоіерей о. Г. Селецкій.

*** **Отъ редакціи.** Нашъ сотрудникъ г. Оса (М. Ф. Фрейденбергъ) выѣхалъ вчера на двѣ недѣли въ Парижъ и до возвращенія въ Одессу будетъ отъ времени до времени дѣлиться съ читателями «Одесскихъ Новостей» своими заграничными впечатлѣніями и наблюденіями.

*** **Одес. город. управа** приглашаетъ лицъ, подлежащихъ больничному сбору, уплатить таковой на срокъ съ 15 сего сентября по 15 сентября 1895 г. Пріемъ сбора производится ежедневно, отъ 9 до 2 час., а въ воскресенье и праздничные дни отъ 11 до 2 час., въ кассѣ город. управы, въ адресномъ столѣ при канцеляріи одес. полицеймейстера, при Александр., Херсонскомъ, Петропавлов. и Михайлов. полиц. уч.

*** **Крестовоздвиженская ярмарка** въ текущемъ году оживлена нѣсколько болѣе прошлогодняго, судя по суммѣ, вырученной за мѣста. Такъ въ прошломъ году за мѣста, отданныя подъ торговлю различными товарами во время ярмарки выручено 1656 р., въ текущемъ-же году—1698 р., кромѣ того должно поступить еще 150 р.

*** **Засѣданіе правленія общества садоводства** происходило вчера, въ 3 час. дня, подъ предсѣдательствомъ В. В. Лигина. Въ правленіи обсуждался вопросъ о замѣщеніи должности завѣдывающаго школою садоводства, вмѣсто оставляющаго эту должность Н. Ф. Карлова, уѣзжающаго въ Керчь. Правленіе остановилось на кандидатѣ — садовникѣ въ Херсонскомъ сельско-хозяйственномъ училищѣ г. Лухминскомъ, котораго постановлено пригласить въ засѣданіе на субботу для ознакомленія и заключенія условій.

*** **Обязанности предсѣдателя** попечительнаго совѣта коммерческаго училища, въ виду отъѣзда въ Петербургъ А. Работи, исполняетъ И. Вучина, а должность уѣхавшаго директора училища А. Боровскаго, инспекторъ П. Искра.

*** **Въ гор. съѣздѣ мир. судей** большинство дѣлъ отложено было вчера за отказомъ, вызванныхъ въ качествѣ свидѣтелей евреевъ, принять по случаю праздника присягу.

*** **Вторые торги** на отдачу въ зрен[ие] участковъ гор. земли, не отданныхъ [въ] [ар]енду, отложены, отдача [въ] [ар]енду торга, такъ какъ за мѣста, [от]веденныя подъ торговыя [ла]вки, предложены очень низкія цѣны. [Вно]ь торги Чемъ, ежели и тогда крестьяне, очевидно огорчившись, будутъ предлагать такія-же низкія цѣны, то управа сдастъ эти участки не на 5 лѣтъ, а лишь на одинъ годъ.

*** **Кіевская город. управа** обратилась въ одес. гор. управу съ просьбой сообщить свѣдѣнія о нашей аукціонной камерѣ: кто нанимаетъ помѣщеніе, во сколько обходится содержаніе служащихъ и сколько всего служащихъ, не отдается-ли камера частнымъ лицамъ, если да, то на какихъ условіяхъ, доходъ и расходъ за 1893 г. и пр.

*** **Въ помѣщеніи одес. духовнаго училища** вчера открылся съѣздъ о. о. благочинныхъ одес. училищнаго округа для разсмотрѣнія смѣты расходовъ на 1894 г., отчетовъ по содержанію училища за 1893 г. и др.

*** **Акварель проф. Лагоріо** «Нордкапъ въ лунную ночь», великолѣпно иллюстрируетъ сѣверную свѣтлую ночь.

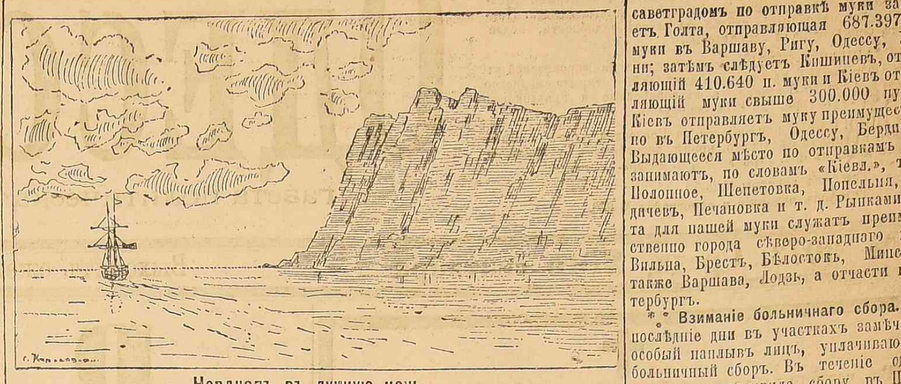

Нордкапъ въ лунную ночь.

Свѣту такъ много, что почтенный художникъ могъ спокойно исполнять свою работу, не нуждаясь въ искусственномъ свѣтѣ. Очень хорошо передана холодная вода Сѣвернаго моря.

*** **Въ засѣданіи больничной комиссіи,** назначенномъ на сегодня, будутъ разсмотрѣны доклады субъ-комиссіи по поводу введенія больничнаго устава въ одес. город. больницѣ.

*** **Въ день открытія** въ Николаевѣ техническаго желѣзнодорожнаго училища окружнымъ инспекторомъ Сѣверо-Восточнаго округа училищъ министерства путей сообщенія К. І. Галяновскимъ были посланы объ открытіи училища телеграммы: г. министру путей сообщенія гофмейстеру А. К. Кривошеину въ его имѣніе въ Гадячскомъ уѣздѣ, Полтавской губ., и управляющему учебнымъ отдѣломъ министерства путей сообщенія д. с. с. Е. С. Волкову въ Петербургъ. Отъ г. министра путей сообщенія г. Галяновскимъ получена отвѣтная телеграмма съ привѣтствіемъ открытія техническаго училища и съ извѣщеніемъ о томъ, что 24 сентября г. министръ, по словамъ «Юж.», прибудетъ въ Николаевъ.

*** **Приставъ Петропавловскаго уч.** г. Пузиновскій уволенъ въ отпускъ. Обязанности его исполняетъ помощникъ пристава Н. К. Гельковіусъ, а обязанности послѣдняго—околоточный надзиратель фонъ-Ланге.

*** **Проэктъ постановленій о правахъ лицъ купеческаго сословія.** Департаментъ торговли и мануфактуръ прислалъ купеческой управѣ экземпляръ составленнаго проэкта постановленій о правахъ лицъ купеческаго сословія.

При составленіи этого проэкта положенія о государственномъ промысловомъ налогѣ имѣлось въ виду, что всѣ дѣйствующія узаконенія о купеческомъ сословіи, а также о купеческихъ обществахъ и учрежденіяхъ остаются безъ всякаго измѣненія, и что необходимо лишь согласовать съ упомянутымъ проэктомъ существующія правила о припискѣ къ купечеству, устранивъ на будущее время обнаружившіяся на практикѣ неудобства въ полученіи документовъ на купеческое званіе. Независимо отъ сего, принимая во вниманіе нужды купечества, министерство финансовъ нашло возможнымъ предоставить купечеству нѣкоторыя новыя льготы. На сихъ основаніяхъ и проэктированы правила о припискѣ къ купечеству. По проэкту положенія о государственномъ промысловомъ налогѣ предполагается взимать этотъ налогъ не съ лица, а съ предпріятія, съ выдачею на каждое предпріятіе вмѣсто прежнихъ двухъ документовъ (свидѣтельства и билета), лишь одного свидѣтельства. При этомъ промышленныя предпріятія (фабрики, заводы, ремесленныя и т. п. заведенія) будутъ уплачивать промысловый налогъ по числу рабочихъ и съ орудій производства, по особой табели. Посему право на приписку къ купечеству необходимо предоставить не только лицамъ, взявшимъ промысловыя свидѣтельства первой гильдіи, уплатившимъ промысловый налогъ, въ томъ-же размѣрѣ, по числу рабочихъ или по орудіямъ производства. Что касается самой суммы налога, уплата коего давала-бы право на приписку къ купечеству, то по дѣйствующему положенію о сборѣ за право торговли и промысловъ, для приписки къ купечеству первой гильдіи надлежитъ взять свидѣтельство сей гильдіи цѣною въ 565 р. и билетъ къ оному, за который уплачивается въ казну, въ зависимости отъ класса мѣстности, отъ 20 до 55 р., при чемъ годовой сборъ съ одного лица за приписку къ купечеству 1-й гильдіи, въ мѣстности 1-го класса, составляетъ 620 р. А такъ какъ цѣна промысловаго свидѣтельства 1-го разряда, по новому положенію, назначена въ 400 р., то возможно было-бы сумму налога, дающую право на приписку къ купечеству 1-й гильдіи, опредѣлить въ размѣрѣ цѣнъ двухъ свидѣтельствъ 1-го разряда, а именно въ 800 р.

Такое повышеніе оклада для купечества первой гильдіи не можетъ быть обременительнымъ, такъ какъ къ этой гильдіи принадлежитъ состоятельное именитое купечество, пользующееся значительными личными и торговыми правами. Затѣмъ право приписки къ купечеству 2-й гильдіи можетъ быть предоставлено лицамъ, взявшимъ свидѣтельство 2-го разряда, по мѣстному окладу, или-же тѣмъ изъ содержателей промышленныхъ предпріятій, которые уплачиваютъ основной промысловый налогъ въ размѣрѣ не менѣе цѣны свидѣтельства 2-го разряда, по мѣстному-же окладу. По ст. 87 проэкта положенія, промышленныя предпріятія могутъ уплачивать налогъ или за весь операціонный годъ, или-же по полугодіямъ впередъ, съ 1 апрѣля по 1 октября каждаго года, что не совпадаетъ со временемъ, на которое производится приписка къ купечеству (съ 1 января по 1 января). Посему содержателямъ промышленныхъ предпріятій слѣдовало бы предоставить право приписки къ купечеству и въ тѣхъ случаяхъ, когда они уплатили основной промысловый налогъ, въ указанныхъ выше размѣрахъ, въ эти особые сроки.

Въ видахъ большаго удобства для купечества, возможно отмѣнить взятіе для лицъ мужескаго пола, въ возрастѣ свыше 17 лѣтъ, особыхъ свидѣтельствъ о принадлежности къ купеческому семейству, заключающееся: по первой гильдіи—15 р., а по второй 6 р. Взамѣнъ этихъ свидѣтельствъ предположено взимать сбора только за купеческое — свидѣтельство начальника семейства: по первой гильдіи—25 р., а по второй 10 р. Кромѣ того, предполагается не исключать дѣтей изъ купеческаго свидѣтельства главы семейства, въ случаѣ взятія лицами свои имъ, какихъ либо промысловыхъ свидѣтельствъ низшаго разряда. Равнымъ образомъ отмѣняется обязательная выдача довѣренностей членамъ купеческаго семейства, исполняющимъ обязанности приказчиковъ у главы семейства. Выдача этихъ довѣренностей будетъ зависѣть отъ усмотрѣнія главы семейства. Наконецъ, признано возможнымъ, въ видѣ особой льготы, предоставить тѣмъ изъ купцовъ второй гильдіи, которые состоятъ въ сей гильдіи, безпорочно, не менѣе 20 лѣтъ, пользоваться купеческимъ званіемъ, но сей гильдіи, на будущее время, безъ уплаты промысловаго налога въ размѣрѣ установленномъ для приписки къ купечеству второй гильдіи, съ выборкою лишь за опредѣленную сумму (10 р. въ годъ) свидѣтельства, выдаваемаго начальникомъ купеческихъ семействъ.

Проэктъ этотъ, согласно просьбѣ департамента, будетъ обсужденъ купечествомъ, которое затѣмъ сообщитъ въ департаментъ о своемъ заключеніи.

*** **Комиссія по составленію очередного списка присяжныхъ засѣдателей** на 1895 годъ во вчерашнемъ засѣданіи избрала присяжныхъ отъ населенія Одесскаго уѣзда. Выборы присяжныхъ отъ г. Одессы будутъ происходить въ засѣданіяхъ комиссіи, назначенныхъ на 21, 22 и 23 сентября, въ помѣщеніи одесской уѣздной земской управы.

*** **Засѣданіе членовъ** одесскаго общества врачей состоялось вчера подъ предсѣдательствомъ д-ра Колачевскаго. Д-ръ В. И. Филипповичъ сдѣлалъ сообщеніе о лѣченіи бычачьею кровью и предлагалъ, чтобы на городскихъ скотобойняхъ было введено правильное лѣченіе кровью, указывая на питательность крови и пользу, которую она можетъ принести многимъ больнымъ. Вообще докладъ былъ очень интересенъ.

*** **Перевозка муки по Юго-Зап. желѣзнымъ дорогамъ.** Въ минувшемъ году районъ Юго-Западныхъ желѣзныхъ дорогъ отпустилъ и т. д. не смотря на всѣ сдѣланныя пожеланія по этому поводу, юго-западный край отправляетъ заграницу переработанныхъ уже хлѣбныхъ продуктовъ немного. Количество муки, перевезенной по Юго-Западнымъ дорогамъ, не зависитъ отъ заграничнаго экспорта, а потому въ минувшемъ году, когда отправлено изъ Россіи заграницу менѣе, чѣмъ когда-либо зерновыхъ продуктовъ, общее количество перевезенной по Юго-Западнымъ дорогамъ муки не только не меньше, но даже нѣсколько больше противъ послѣднихъ лѣтъ. Послѣднее обстоятельство доказываетъ, что мукомольное дѣло, хотя и медленно, постепенно развивается у насъ. Въ 1893 г. перевезено по Юго-Западнымъ дорогамъ 5.019.640 пуд. пшеничной муки, 604.241 п. ржаной, 644.178 пуд. пшена и т. д. По отправкамъ муки первое мѣсто занимаетъ Елисаветградъ, который одинъ отправилъ 760.969 пуд. муки. Елисаветградъ занимаетъ также первое мѣсто по отправкѣ ржаной муки, которою снабжаетъ, главнымъ образомъ, Варшаву, Лодзь, Бѣлостокъ. Второе мѣсто за Елисаветградомъ по отправкѣ муки занимаетъ Голта, отправляющая 687.397 пуд. муки въ Варшаву, Ригу, Одессу, Умань; затѣмъ слѣдуетъ Кишиневъ, отправляющій 410.640 п. муки и Кіевъ отправляющій муки свыше 300.000 пудовъ. Кіевъ отправляетъ муку преимущественно въ Петербургъ, Одессу, Бердичевъ. Выдающееся мѣсто по отправкамъ муки занимаютъ, по словамъ «Кіевл.», также Полонное, Шепетовка, Копельня, Бердичевъ, Печановка и т. д. Рынками сбыта для нашей муки служатъ преимущественно города сѣверо-западнаго края: Вильна, Брестъ, Бѣлостокъ, Минскъ, а также Варшава, Лодзь, а отчасти и Петербургъ.

*** **Взиманіе больничнаго сбора.** Въ послѣдніе дни въ участкахъ замѣчается особый наплывъ лицъ, уплачивающихъ больничный сборъ. Въ теченіе одного дня, вчера поступило сбору въ Петропавловск. уч. 176 руб. 80 к. Сборщицы еле успѣваютъ выдавать квитанціи.

*** **Грабежъ.** Крестьянинъ г. Умань улегся спать въ пустомъ балаганѣ на Привозной площади. Въ 11 час. ночи въ балаганъ ворвались три неизвѣстныхъ злоумышленника. Одинъ схватилъ Умъко за горло, а другіе начали шарить по карманамъ. Отнявъ у него 40 руб. и сапоги, злоумышленники скрылись. Вчера удалось задержать ихъ; они оказались Щербаненко и Кругликовъ.

*** **Арестованный по дѣлу Рунге и Фольцманъ,** Я. Фридманъ, третьяго дня освобожденъ судебнымъ слѣдователемъ 5 уч.

*** **Ложная тревога.** Вчера въ 12 ч. дня командѣ Бульварнаго уч. сдѣлана была ложная тревога. Команда была готова къ выѣзду въ 1½ минуты.

*** **Статистика сженедѣльной смертности.** Отъ 14 по 17 сентября умерло 135 чел.,—81 мужч., изъ которыхъ 1 пріѣзжій. Мертворожд. было—9. Смертность на 1000 жителей, въ годъ—21.28. Въ дѣтск. возрастѣ 1 г., умерло 67 чел., изъ нихъ: отъ инфекц. болѣзней—36: отъ оспы—1, кори—1, скарлатины—6, дифтерита—9, крупа—3, коклюша—6, дизентеріи—2. чахотки—1. [от] [ра]ка—2, дизентеріи—2. чахотки—1. [от] [ра]ка—10; остальные 31 чел. умерли отъ [ра]зныхъ болѣзней. Взрослыхъ умерло 68 чел., изъ нихъ: отъ инфекц. болѣзн.—20; отъ брюшного тифа—1, родильн. горячки—1, рожи—1, гн

Появляться въ нашей прессѣ...
Не внушитъ-ли кстати тамъ,
Онъ пѣвицамъ и пѣвцамъ
Ожидаемымъ въ Одессѣ,—
Покидая край родной
Сипоту не брать съ собой.

* *

Въ борьбу вступила съ драмой вновь
Здѣсь оперетка залихватская,
И въ драмѣ лишь «игра въ любовь»,
А въ оперетѣ сразу «адская».

М. Яр.

Морскія новости.

Новый пар. Добровольнаго флота, сооружаемый вмѣсто погибшаго на Дальнемъ Востокѣ пар. «Владивостокъ», будетъ называться «Хабаровскъ» и будетъ готовъ въ февралѣ будущаго года.

*** **На рейдѣ Черноморскаго яхтъ-клуба** установленъ плотъ съ машиной для бурения, которое производитъ инженерное вѣдомство путей сообщенія, съ цѣлью опредѣлить свойство грунта для возведенія предполагаемыхъ сооруженій угольной гавани.

*** **Буксирный пар.** Р. О. П. и Тор. «Тесть» доставилъ вчера въ Одессу изъ Херсона на 6-ти прибуксированныхъ баржахъ 180.000 пуд. разнаго зерна.

*** **Крушеніе.** Въ декабрѣ прошлаго года недалеко отъ острова Даго потерпѣлъ крушеніе англійскій пароходъ «Гуальродъ», шедшій съ грузомъ хлопка. Благодаря тому обстоятельству, что мѣсто крушенія было неглубоко (около 5 саженъ), пароходъ сохранился въ цѣлости въ теченіе девяти мѣсяцевъ. Русско-балтійскому спасательному обществу удалось въ эти девять мѣсяцевъ вытащить почти весь грузъ, около 6 тысячъ кипъ. Желѣзныя части парохода-но надѣется, по словамъ «Нов.», постепенно поднять. если погода будетъ благопріятствовать, въ теченіе нѣсколькихъ мѣсяцевъ.

*** **Изъ Копенгагена** сообщаютъ, что русское военное судно «Генералъ-адмиралъ» разбилось о подводные рифы.

*** **Два столкновенія пароходовъ.** Изъ Портъ-Саида сообщаютъ, что въ 8 миляхъ отъ Nord -Siding произошло столкновеніе пар. «Matin», шедшаго изъ Калькутты въ Англію съ пар. «Tetartos», шедшимъ изъ Мальта во Владивостокъ. Оба столкнувшіеся парохода пострадали незначительно. Второе столкновеніе произошло въ Темзѣ близъ Гревзенда. Столкнулись пар. «Radcliff» съ пар. «Rein», причемъ первый значительно пострадалъ.

*** **Въ заграничный отдѣлъ** порта прибыли 19 сентября — англ. пар. «Ironopolis» (1551 рт.) изъ Николаева съ зерномъ Смэльсу англ. пар. «Margaret Джонсъ» (1841 рт.), изъ Николаева съ зерномъ Свану.

ТЕЛЕГРАММЫ
„Одесскихъ Новостей"
(«Отъ Съверного телегр. агентства»)

20-го сентября. (2-го октября)

ЕНИСЕЙСКЪ. Пароходы «Первый» и «Второй», заказанные въ Англіи для Сибирской желѣзной дороги благополучно прибыли 29 августа, подъ командою капитана Виггенса, чрезъ Ледовитый океанъ въ Луковую притоку въ низовьяхъ Енисея.

ШАНХАЙ. Въ Пекинѣ враждебное иностранцамъ настроеніе усиливается, предупредить безпорядки будетъ трудно. Въ Пекинѣ принадлежащія къ руководящимъ кругамъ китайцы опасаются, что въ случаѣ, если японцы двинутся на Пекинъ, то городъ будетъ взятъ, такъ какъ на солдатъ, вслѣдствіе ихъ недовольства существующимъ режимомъ разсчитывать нельзя.

Между дѣломъ.

Всевозможныя убійства совершаются у насъ изъ-за неудовлетворенной любви, а иногда отъ пресыщенія.

Стыдно и больно назвать это чувство „любовью" въ настоящемъ смыслѣ этого слова, потому что во имя любви могутъ и должны совершаться только хорошія, святыя дѣла.

Безкровное убійство г-жи Карпинской и кровавое убійство несчастной Акулины Дорошенко—являются ужасными вопіющими преступленіями. Въ первомъ случаѣ любовникъ взялъ отъ дѣвушки все, что только могъ, и затѣмъ убилъ ее измѣной, обманомъ и довелъ ее своимъ жестокимъ поведеніемъ до сумасшествія... Это

сурово прервалъ ее Игнатъ;—танцуй, тетенька, назадъ... подбери ножки, да по дорожкѣ...

— За что-жъ на меня-то сердишься, Мосенчъ?.. плаксиво запищала старуха, подпирая костлявой рукой свой острый подбородокъ, на самомъ кончикѣ, котораго торчала огромная волосатая бородавка, издали казавшаяся очень и очень приличной испанькой.

— Я въ вашихъ дѣлахъ ни причемъ.. пробовала она оправдаться.

— Ну такъ и проваливай!.. рѣзко прикрикнулъ на нее Игнатъ.

Старушенка, какъ испуганная кошка, шмыгнула за дверь.

— Окла, что-жь, зоветъ? осторожно спросилъ Филиппъ, по ея уходѣ.

— А то кто-же?... Вѣстимо, она!...

Игнатъ нервно затеребилъ свою длинную бороду.

— Вчера перехватила на улицѣ; ревомъ ревѣть.—Прости, говоритъ, обдулась... а попъ, вишь? Подослала тетка... Должно, Яшка прогналъ, вотъ и одумалась... Злобно захохоталъ

Отчего-жъ не простить? Простить Игнатушка! серьезно вступился — прощенье великая сила,.. грѣховъ съ тебя сымется, коль ишь обидчика!.. Ну, а... полагаться посулы не слѣдуетъ.

съ минуту подумалъ и уже мягко жалъ:

къ примѣру сказать, ты не то, п... Обо мнѣ толковать нечего, я лое древо,—вотъ тутъ, въ этой корѣ и свалюсь, а ты еще при здоровьи и мастерь запраскій, можешь открыть свое дѣло, только надобно жить съ-умомъ... а начнешь хороводиться съ Оеклой, опять все пойдетъ прахомъ!.. Она тебѣ не ровня... Э, да что я толкую... Ты, Игнатушка, человѣкъ грамотный, великія писанія и житія свя-тыхъ читаешь; ты самъ все понимаешь. Въ книжкахъ-то, небось, объ этомъ пи-шутъ. И я мерекалъ когда-то, да запамятовалъ, давно это было.

Всегда веселое, подвижное лицо старика затемнѣлось, небольшіе выцвѣтшіе глаза блеснули влагой. Онъ задумчиво посмотрѣлъ въ уголъ, гдѣ, въ кучѣ мусора, игриво переливались послѣдніе лучи заходящаго солнышка и, наклонившись къ Игнату, спросилъ съ робкой довѣрчивостью.

— Ты, можетъ, думаешь, что я не проходилъ эту науку?.. Было дѣло и со мной!.. добавилъ онъ тихимъ надтреснутымъ голосомъ.—Благодарю Господа, не

тоже смерть, или, пожалуй, хуже смерти!

Въ лучшемъ случаѣ, если когда нибудь г-жа Карпинская и выйдетъ изъ дома умалишенныхъ—что ее ждетъ?..

Позоръ, нищета и никогда ничѣмъ не смываемое пятно падшей женщины. Въ нашемъ лицемѣрномъ и фарисейскомъ обществѣ женщина, какъ-бы она тайно ни грѣшила—ставится на высокій недосягаемый пьедесталъ,—но при малѣйшемъ явномъ грѣхѣ—ее обрасываютъ съ этого цьедестала въ грязную лужу.

Общество не проститъ г-жѣ Карпинской ея невольнаго паденія, не пойметъ, что она люби отдалась, оно заклеймитъ ее—она пока еще не умерла, но она уже заживо погребена!...

Акулина Дорошенко любила, хотя, конечно, по своему—грубо и чувственно—своего сожителя, когда-же она отказалась продолжать съ нимъ связь—этотъ извергъ, увѣряющій другихъ и ее въ своей любви—зарѣзалъ ее...

Зарѣзалъ ее, говорятъ, потому, что любилъ...

Какое это грубое и пошлое издѣвательство надъ любовью!...

* *

Вѣдь этотъ кавалеръ, скрывающійся подъ литерой Р., тоже любилъ Марію Карпинскую...

Она ему ни въ чемъ не отказывала, она его любила безъ всякихъ матеріальныхъ разсчетовъ; она принадлежала ему, какъ жена, а такая привязанность надобдаетъ нашимъ любителямъ легкихъ интрижекъ, и онъ быстро охладѣлъ къ ней.

Если-бы Марія Карпинская играла въ любовь, если-бы она мучила его своимъ отказомъ или разжигала-бы его своими капризами, тогда любовникъ ея все больше и больше привязывался-бы къ ней и очень дорого цѣнилъ-бы каждую ея ласку...

Но Марія Карпинская любила безконтрольно, ей противна была всякая игра въ любовь, и потому она скоро опостылѣла ему и была безжалостно выброшена на улицу съ малюткой на рукахъ.

Теперь ей предстоитъ медленная смерть въ больницѣ; она избавлена отъ моментальной смерти подъ рукой своего любовника.

Такой смерти удостоилась Акулина Дорошенко, и за такую расправу съ женщиной ея несчастный сожитель приговоренъ къ каторжнымъ работамъ.

* *

Всѣ эти мерзости, всѣ эти кровныя и безкровныя убійства прикрываются любовью.

Ни легкомысленный и безсердечный Р., ни жестокій и кровожадный Русанъ, зарѣзавшій свою Акулину, какъ цыпленка—не любили своихъ жертвъ.

Молодой человѣкъ Р. увѣряетъ всѣхъ, что онъ любилъ Марію Карпинскую — повѣримъ ему на минутку.

Теперь представьте себѣ такую картину—любимая имъ дѣвушка-нянчитъ въ нищетѣ, умираетъ отъ голода, она, какъ помѣшанная, бродитъ по городу съ его ребенкомъ на рукахъ, она падаетъ въ изнеможеніи на улицѣ, ее въ безчувственномъ состояніи

человѣкъ все время скрывается „бонтся быть въ отвѣтѣ», и ни разу онъ и не подумалъ о томъ, что теперь больше, чѣмъ когда либо, брошенная имъ дѣвушка нуждается въ помощи, въ участіи...

Могъ-бы любящій человѣкъ оставаться равнодушнымъ при такомъ положеніи больной и безпомощной женщины?..

Конечно, нѣтъ!

Если-же Р., дѣйствительно, не любилъ Маріи Карпинской, если онъ только обманывалъ ее, лгалъ, притворялся влюбленнымъ, чтобы даромъ воспользоваться тѣмъ, за что онъ обыкновенно платилъ деньги, то, чего онъ заслуживаетъ, чего онъ достоинъ...

Неужели онъ менѣе виновать въ гибели Карпинской, чѣмъ виноватъ Русанъ въ смерти Акулины.

Одинъ совершилъ кровное, другой безкровное убійство.

Оба они преступники—оба должны вызвать наше негодованіе и презрѣніе...

дошло до закона, а то загнали бы раба Божьяго куда и Макарка носа не казалъ... Хошь разскажу?

Подавленный воспоминаніями далекаго прошлаго Филиппъ съ тяжелымъ вздохомъ опустилъ на грудь свою голову и, немного погодя началъ:

— Я былъ ку-у-да моложе тебя! Мнѣ было подъ сорокъ, не больше... Три года рекрутства давно уже отбылъ, числился настоящимъ солдатомъ, пѣхотинцемъ... Родомъ-то я изъ дворовыхъ, господа были изверги... На тридцатомъ году, меня, за каку-то оплошность, здорово отодрали на конюшнѣ, а черезъ два дня и лобъ забрили... пришлось тянуть лямку; спасибо—холость былъ и родители померши... значитъ не больно кручинился...

— Товарищи меня любили, я умѣлъ съ каждымъ обойтись. Начальство тоже уважало, особливо молодые офицеры: кому сапожки сошью, кому каблуки исправлю, гладишь: и поблажку дадутъ!.. Съ измальства обученъ мастерству, лучшимъ сапожникомъ считали въ полку!..

—Наша рота квартировала въ с. Каржени, Подольской губерніи, недалеко отъ города.

Размѣстили насъ на постой, по дворамъ, кого гдѣ, ну и провіантишко, стало быть, выдаютъ по положенію... Хозяйка моя была вдова, а у пея дочь Маришка, собой видная, пригожая, румяная, грудь высокая... Одно слово, королева!.. Жили онѣ, ничего себѣ, съ достаткомъ, а откуда что бралось. Маришкинъ сундукъ ломился отъ нарядовъ.

Что жъ ты думаешь, дружо? Попутала бѣсъ!...

Приглянулась мнѣ дѣвка. Жить безъ нея не могу!.. Куда она, туда и я, ни на шагъ не отстаю.. Я и съ молоду то былъ неказисть, а въ ту пору, какъ сейчасъ видишь, такой же плюгавый и несуразный. Начали солдатики дразнить меня, и начальство кой о чемъ дознало, подсмѣивается,—вотъ, говоритъ, сгонимъ тебя съ этой квартиры, а Маришку выдадимъ замужъ, тогда пиши «пропало».

Струхнулъ я порядкомъ. Чего добраго? Начальство все можетъ сдѣлать!... Началъ я думать, да раздумывать и выдумалъ: поговорю-ка, молъ, съ моей зазнобушкой! Улучилъ минутку;—такъ и такъ, моль, хотя и не молодъ, а буду любить и беречь васъ завсегда, а она: —И вы Филиппъ Антонычъ, мнѣ нравитесь!.. Значитъ дѣло уладили.

Мать тоже не супротивится, благословила.

Отъ радости я и земли подъ собой

не чую, бѣгаю, какъ угорѣлый; не думаю, не гадаю, чтобы дѣвка полюбила меня!..

— Надо, говорю, Мариша, поспѣшить законъ принять; нашъ полкъ требуютъ въ другое мѣсто.

А у пасъ на счетъ женитьбы было свободно!... Семейному солдатику и почета больше.., такъ таборомъ и ночевали!..

—Что жъ, отвѣчаетъ, какъ маменька!..

Поговорилъ со старухой,—та даже обрадовалась!

— Потому, говоритъ, бабы на семь давно языки чешутъ. Начали готовиться; отговѣли. Нельзя же какъ нибудь, надо покристіански!..

Только разъ ввечеру, (дѣло было лѣтомъ) подхожу я къ хатѣ; вижу—огни нѣтъ, темно и окошко на улицу открыто.—Вѣрно никого нѣтъ дома, думаю. Пріѣлъ я у ворота, на скамеечкѣ, подожидаю, не наверпется ли кто. А въ хатѣ: «ухи!» «ухи!».. Голосъ мужичій... Слышу — заговорилъ. Прислушался — Пароспя, конторщикъ изъ барской усадьбы. Что за оказія?.. Зачѣмъ ему тутъ быть?.. Никогда не хаживалъ, а теперь явился... И Маришка съ нимъ колокольчикомъ разсыпается.

— Постолецъ-то спрашиваетъ, давно ушелъ?..

— А ну его, говоритъ, къ лѣшему!.. Надоѣлъ хуже рѣдьки!.. и покатилась со смѣху. Я такъ и обомлѣлъ, даже трубка изъ рукъ выскочила, а сижу-у!.. жду, что будетъ дальше...

— Ты, говоритъ, тащи его поскорѣй въ церковь, а то угонятъ, послѣ вѣнца имѣешь право остаться при матери. А Маришка ему:—Безъ этого я и не пошла бы за такого мерзкаго идола..

— Баки, говоритъ, какъ у собаки, и носъ на манеръ турецкаго барабана (вѣдь выдумала же подлая дѣвка).. и опять заржала... Слышу цѣлуются.

— Ахъ ты моя, перепелушка!.. Это Паренъ-то!..

— Кабы не Танька-.. тутъ онъ обозвалъ свою жену какимъ то нехорошимъ словечкомъ, я не разобралъ... Никогда бы, говоритъ, не выдалъ тебя замужъ!.. За то опосля не будетъ сумлѣнія и ребеночка покроешь!..

— Меня словно кипяткомъ обдало.. хотѣлъ броситься въ хату, одначе раздумалъ.

Всю почку, напролетъ, звѣремъ пробродилъ въ лѣсу. Обуяла меня лютая злоба, и люблю-то Маришку, и гадка она мнѣ, по пуще всего обидно, что изъ-дѣвалась надо мною,' а я дуренъ, взя-

---

праду вѣрилъ, что любъ ей...—Ну, думаю, не жить тебѣ на бѣломъ свѣтѣ!.. На утро раздобылся ножомъ, о-острый такой, какъ бритва, и караулю свою обидницу, а она, будто знавши, покуда не выходитъ, старухи тоже не видно. День пять кружился я около хаты, и вдругъ какъ обухомъ по головѣ меня ударило. За что я хочу сгубить ее? Не любитъ меня?.. Такъ она не повинна въ этомъ, не за меня — вышла бы за другого... Въ чемъ же она провинилась?.. Будь она моей женой, тогда—особа статья: передъ людьми зазорно; а мы промежъ собой чужіе—она дѣвченка молодая, мнѣ впору быть отцомъ ей... Пристыдилъ себя и—смирехонько воцелъ въ хату. Смотрю: Маришка спитъ-бѣлѣй стѣнки... Поклонился ей и матери.

—Все, говорю, знаю, все слышалъ, а потому, Марина Трифоновна, быть вашимъ мужемъ не желаю!.. Я старъ для васъ, ищите себѣ другого...

—Богъ съ вами, говорю.. Хоша я и мердастый идолъ, а полюбилъ васъ это всей души, думалъ жить съ вами, да радоваться, прожину и одинъ!...

Маришка заплакала, а мать молчитъ, будто воды въ ротъ набрала. Распрощался съ ними по хорошему и вышелъ. А Маришка, шмыгъ въ сѣнцы! Да какъ бросится мнѣ на шею! рѣкой разливается, цѣлуетъ.

— Прости, мой голубчикъ! Обидѣла я тебя, не знала твоего золотого сердца.—Буду, говоритъ, вѣрной, послушной женой, только прости!... а сама все голоситъ, все голоситъ... Жалко мнѣ стало ее, лицо слеза прошибла, а переломить себя—не могу! Ужъ очень я чувствовалъ эту обиду.

— Простить, говорю ей, прощаю... Богъ съ вами, Марина Трифоновна!... А жениться не могу... Сплюнъ вырвался отъ нея и выбѣжалъ на улицу... Черезъ недѣльку нашъ полкъ двинулся въ путь... Филиппъ закашлялся старческимъ сухимъ кашлемъ.

Игнатъ сидѣлъ, опершись обѣими руками на столъ и съ жадпымъ вниманіемъ слушалъ грустное повѣствованіе своего друга.

— Да-а!... Благодареніе Создателю, не успѣлъ законъ принять, а то не побоялся-бы и каторги... Закончилъ Филиппъ, передохнувъ отъ кашля.

— Каково-же мнѣ—простить Оеклу?... очнулся Игнатъ, болѣзненно вздрагивая при послѣднихъ словахъ старика.

— Э-эхъ, Игнатушка, упавшимъ голосомъ отвѣтилъ Филиппъ. — Мало-ли,

---

что можетъ сдѣлать человѣкъ подъ горячую руку?... Вѣдь опосля, всю жизнь плакался-бы на свое горе!... Кандалы—кандалами, да и душа не мочалка... Нешто легко совладать съ нею, коли совершить тяжкій грѣхъ?... Ой, трудно... Хошь и я не грамотенъ, а слыхивалъ кой-что отъ добрыхъ людей...

— То-то мы, народъ сѣрый, необразованный!... съ минуту помолчавъ, продолжалъ онъ уже съ веселой усмѣшкой. —Вотъ господа иначе живутъ... У нашего командира жена сбѣжала съ учителемъ... дѣтокъ бросила; одинъ мальченка подростокъ, а другой—двухлѣтка... Ну, знамо дѣло, нянькн, мамки... Что-жъ ты думаешь?...

Его высокоблагородіе и ласомъ не поргнулъ!.. Смѣется и шабашъ!—«вертѣлся», говоритъ... А вечеркомъ сидетъ себѣ за фортуплясы и подпѣваетъ:

«Что такъ страшно темный лѣсъ трещитъ?»

«Не мою-ль супругу чертъ тащитъ?..»

Филиппъ простодушно разсмѣялся.—И точно, вернулась!... Онъ и словомъ не попрекнулъ, все обошлось тихо, благородно... сказывали, и самъ пошаливалъ на сторонѣ...

— Господа съ жиру бѣсятся! —перебилъ его Игнатъ, шумно вставая изъ за стола, чтобы зажечь лампу, — а пашему брату нужна хозяйка путная!..

Послѣдпія слова онъ произнесъ рѣшительно и твердо.

— Разумно судишь, Игнатъ Мосенчъ, разумно!... весело подхватилъ Филиппъ, мигомъ успокоившись за дальнѣйшую судьбу своего пріятеля.

* *

Казалось, жизнь сапожниковъ вошла въ обыкновенную колею. Филиппъ, по прежнему, былъ беззаботенъ и веселъ, Игнатъ — молчаливъ и сосредоточенно угрюмъ;—днемъ за работой, а по вечерамъ читалъ евангеліе или постъ псалмы.

Старикъ болѣе не возобновлялъ съ нимъ разговора о Оеклѣ, да и она не подавала никакихъ вѣстей. Такъ прошло съ недѣлю; но вотъ Игнатъ сталъ ежедневно куда-то отлучаться,—уходилъ не надолго и всегда въ опредѣленные часы; утромъ и подъ вечеръ Филиппъ недоумѣвалъ, но скоро все разъяснилось. Однажды Игнатъ отказался обѣдать, говоря, что былъ на исповѣди и, пока не пріобщится Святыхъ Христовыхъ Тайнъ, —будетъ соблюдать строжайшій постъ. Зная набожность своего сожителя, Филиппъ ничуть не удивился тому, что онъ говѣетъ въ обыкновенное время.

На слѣдующій день, принарядившись въ праздничное платье, Игнатъ отправился къ заутрени, а старикъ бросился приготовлять къ его приходу чай и приличную закуску. Обѣдня давнымъ давно отошла, а тотъ все еще не возвращался. Филиппъ нѣсколько разъ выходилъ на улицу, встрѣтить пріятеля, но безуспѣшно.

Уже свечерѣло, когда Игнатъ вернулся.

При взглядѣ на него Филиппъ и руками всплеснулъ... Это былъ не прежній, вѣчно угрюмый и скучный Игнатъ... Передъ нимъ стоялъ человѣкъ съ сіяющимъ, оживленнымъ лицомъ и взоромъ, горѣвшимъ безмятежнымъ счастьемъ... Уста Игната улыбались, морщинки на лбу... и тѣ какъ-то разгладились, онѣ будто помолодѣли...

Филиппъ зналъ его такимъ еще въ тѣ дни, когда Игнатъ былъ зажиточнымъ хозяиномъ «большой мастерской, жилъ въ довольствѣ и не помышлялъ объ узахъ Гименея...

Отъ изумленія старикъ не могъ вымолвить и слова; мелькнула было у него мысль, не выпилъ-ли, грѣшнымъ дѣломъ, пріятель, но такое подозрѣніе моментально разсѣялось, какъ дымъ.

— Простилъ, Филиппъ Антонычъ, простилъ!... заговорилъ Игнатъ быстрымъ прерывающимся голосомъ. Филиппъ растерялся.

— Сейчасъ отъ супруги своей, Оеклы Никитишны-съ!... торжественно доложилъ Игнатъ и, обнявъ обѣими руками Филиппа, трижды поцѣловалъ его въ губы.

— Спасибо, другъ, надоумилъ... Камень съ души свалился... Я, окаянный грѣшникъ, совѣсмъ позабылъ Христову заповѣдь: «прощайте, бо прощены будете!»...

— И благо тебѣ, Игнатушка!... прослезился растроганный Филиппъ. — Теперь ты истинный свѣтъ узрѣлъ, душа твоя очистилась... Не будетъ терзать тебя лукавый анаѳема!...

Старикъ дрожащими руками затеплилъ въ переднемъ углу, передъ образомъ, лампадку.

— Гладючи на тебя, я и самъ мучился, да не зналъ, какъ пособить... говорилъ Филиппъ, садясь на скамейку, рядомъ съ Игнатомъ, и смотрѣлъ на него добрыми, тихими глазами. — Ну, а Оекла что?.... Она-то какъ?... спросилъ онъ Игната.

— И-и, братъ! улыбнулся тотъ свѣтлой широкой улыбкой.—Всю дурь изъ

головы выбросила!... Какъ дитя малое, покалялась!...

— Теперь маленечко обожди, Игнатушка!... отечески совѣтовалъ Филиппъ. —Пусть она поживетъ у тетки, а тамъ... время покажетъ, что дѣлать!...

Нѣтъ-съ, этакъ невозможно!... съ достоинствомъ возразилъ Игнатъ — Въ писаніи сказано: «человѣкъ да оставитъ своего отца и мать и прилѣпится къ женѣ своей»... Ужъ коли простилъ, то надлежитъ по закону... Подыщемъ квартирку и что Богъ дастъ! Спасибо за твою ласку, Филиппъ Антонычъ!... Милости прошу и къ намъ жаловать, завсегда будемъ первымъ гостемъ!... Онъ всталъ и низко, низко поклонился Филиппу.

— Гляди самъ, Игнатъ Мосенчъ, твое дѣло!... покорно уступилъ опечаленный старикъ; ему жаль было разстаться съ Игнатомъ. — Господь тебѣ поможетъ!.. кротко заключилъ онъ послѣ небольшого раздумья.

Уже смеркалось; на звѣздномъ безоблачномъ небѣ тихо всплывала золотистая красавица луна и ея мягкій трепещущій свѣтъ ласково озарялъ убогую коморку сапожниковъ. На этотъ разъ Филиппъ измѣнилъ своему всегдашнему обыкновенію—рано ложиться; бесѣда пріятелей длилась далеко за полночь...

* *

Прошло нѣсколько дней.

Все это время Игнатъ находился въ какомъ-то восторженномъ настроеніи духа. Онъ совершенно переродился, сдѣлался бодрымъ и жизнерадостнымъ, какъ юноша, и большую часть дня проводилъ у своей благовѣрной, причемъ иногда довольно поздно возвращался домой. Старикъ, послѣ работы, съ неизмѣнной трубочкой во рту засиживался у окна, поджидая пріятеля, и чутко прислушивался къ скрипу шаговъ во дворѣ. Неизбѣжность предстоящаго одиночества не на шутку огорчала Филиппа; въ душу его закрадывалось гнетущее чувство тоски... а въ небѣ все такъ-же ярко горѣли звѣзды и красавица луна щедро серебрила морщинистое лицо стараго солдата.

Наконецъ подходящее помѣщеніе было найдено, задатокъ данъ и наступилъ день, когда Игнатъ разсчитывалъ переѣхаться на новую квартиру.

Еще спозаранку, онъ старательно уложилъ свои вещи; но, при послѣднемъ свиданіи съ Оеклой, было рѣшено, что предварительно они оба пойдутъ на рынокъ закупить кое что, необходимое для хозяйства.

— Я тоже отлучусь въ городъ за то-

варцемъ... Колъ надойдешь безъ меня, то повременп перевязать.. уныло говорилъ Филиппъ уходившему пріятелю и, одѣвшись, на сколько было возможно, приличнѣе,—въ свою очередь, вышелъ изъ дому.

Къ обѣду онъ вернулся.

— Небось заждался?.. Еле переведъ духъ отъ скорой ходьбы, спросилъ старикъ сидѣвшаго за столомъ Игната. Тотъ молча обернулъ къ нему свое мертвенно-блѣдное лицо съ помутившимися, блуждающими глазами.

— Аль что приключилось? всполошился Филиппъ, бросая на столъ свертки съ кожей.

— Оекла... скрылась..., сказываютъ... съ Яшкой!.. безсвязно проборматалъ Игнатъ и по щекамъ его медленно скатились тяжелыя крупныя слезы... Съ недоумѣніемъ смотрѣлъ на него озадаченный Филиппъ. Извѣстіе о новомъ побѣгѣ Оеклы удивило, но втайнѣ обрадовало старика.

— Ева!.. Нашелъ о чемъ убиваться!. черезъ минуту воскликнулъ онъ весело и потеръ Игната по плечу.

— Проживешь и безъ нея... Слава Те, Господи, не безъ копѣечки!..

— Все отдалъ!.. До послѣдней бумажки отдалъ!!.. въ отвѣтъ простонатъ Игнатъ и, съ отчаяніемъ заломивъ руки, грузно шлепнулся головою на столъ...

— Съ пами крестная сила!. Ужаснулся Филиппъ и безсильно понурилъ свою лысую голову...

— Ужли подалася ей, Игнатушка?!. съ горькой улыбкой сѣтовалъ онъ, усаживаясь возлѣ Игната.

— Ужели обошла тебя лихоманка, змѣя подколодная?!.

Игнатъ быстро вскочилъ со скамейки и, обведя кругомъ безумнымъ взглядомъ, —выбѣжалъ вонъ...

А вечеромъ убогая коморка опять озарилась трепетнымъ сіяніемъ луны, въ окошко глядѣли лучистыя звѣзды, и старый сапожникъ, сидя на своемъ низенькомъ табуретѣ, грустно прислушивался...

Изъ груды разбросаннаго на полу хлама, время отъ времени приподымалось блаженно улыбающееся лицо съ длинной всклокоченной бородой и, вмѣстѣ съ омерзительнымъ запахомъ сивухи, хрипло неслось: что-жъ, братецъ... ты мой... простилъ какъ есть... по закону!..

С. Лазарева.

НОВОСТИ НАУКЪ и ИСКУССТВЪ.

† **Генрихъ Бругшъ, извѣстный египтологъ.**

У насъ было сообщено о послѣдовавшей 9 сентября кончинѣ извѣстнаго египтолога Бругша. Бругшъ оказалъ неоцѣнимыя услуги египтологіи своими «Reisebriefe aus Aegypten» и «Monuments de l'Egypte». Послѣ вторичнаго путешествія Бругшъ вмѣстѣ съ Дюмихеномъ издалъ «Recueil des monuments égyp-

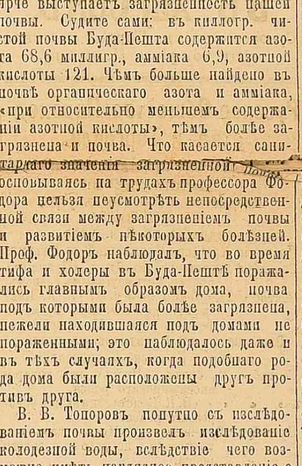

Генрихъ Бругшъ.

tiens». Изъ Египта не такъ давно онъ вывезъ 3.000 папирусныхъ свитковъ. Важнѣйшими его трудами считаются 7-ми-томный «Іероглифическо-демотическій словарь» и 3-хъ-томный «Географическія надписи древне-египетскихъ памятниковъ».

НОВОСТИ ТЕАТРА И ЗРѢЛИЩЪ.

Городской театръ. Герои новой пьесы г. Александрова «Изломанные люди», поставленной вчера,—какіе-то паціенты Салпетріера. Все это или невропаты, или же истерички. О пьесѣ подробнѣе —завтра. Игра артистовъ была превосходна. Въ этомъ отношеніи, всѣ участвующія лица необыкновенно дружно спѣлись. Въ особенности большое впечатлѣніе произвели г-жа Любарская (Зина), гг. Рощинъ Инсаровъ, (Техменевъ) и Тинскій (Нальцезъ).

Публики было мало.

Русскій театръ. Прелестная оперетка Оффенбаха «Птички пѣвчія» прошла съ большимъ успѣхомъ главнымъ образомъ, благодари участію г. Рутковскаго, исполнявшаго роль Пикилло. Простота игры при отсутствіи малѣйшаго шаржа, теплота выраженія и умѣніе пользоваться своими вокальными средствами—таковы достоинства этого талантливаго артиста. Публика сумѣла оцѣнить его по достоинству, награждая шумными аплодисментами и заставляя повторять нѣкоторые номера. Что касается г-жи Смолиной, Периколлы то нельзя сказать, чтобъ она воспользовалась всѣми лучшими номерами оперетки, гдѣ артистка можетъ показать свои артистическія качества. Чтеніе письма было исполнено безъ всякаго выраженія, а куплеты «какой обѣдъ намъ подавали» лишены были надлежащей нюансировки. Вообще Периколла въ исполненіи г-жи Смолиной посила какой-то грубоватый характеръ, что, однако, не мѣшало публикѣ принимать артистку весьма сочувственно. Г. Молдавцевъ на этотъ разъ отказался отъ тѣхъ неумѣстныхъ пріемовъ, къ которымъ онъ прибѣгалъ въ день своего перваго дебюта и провелъ роль губернатора весьма удачно. Недуренъ былъ и г. Жилинъ—полиціймейстеръ, но кто былъ исполненно слабъ—такъ это г. Судьбининъ въ роли графа. Въ общемъ веселая вѣчно юная музыка Оффенбаха, артистическое исполненіе г. Рутковскаго и общій ансамбль—все вмѣстѣ произвело на публику очень пріятное впечатлѣніе.

Въ городской аудиторіи въ четвергъ, 22 сентября, состоится спектакль одес. общ. для борьбы съ пьянствомъ. Будетъ поставлена бытовая комедія «Глухой уголъ» соч. Б. Е. Шрайбера (Ницаревскаго).

С. А. Пальмъ намѣренъ въ Маломъ театрѣ въ Петербургѣ устроить спектакль въ пятидесятилѣтіе смерти И. А. Крылова. Будутъ поставлены «Васни Крылова въ лицахъ», и каждый посѣтитель получитъ подносное собраніе басенъ, издаваемое спеціально съ этой цѣлью.

Графъ Парижскій, какъ сообщаетъ «Ministrel», былъ композиторомъ; онъ оставилъ послѣ своей смерти рукописи церковной музыки.

Парижскій театръ Эденъ, по словамъ иностранныхъ газетъ, пріобрѣтенъ за долги обществомъ поземельнаго кредита (Crédit Foncier) въ 4,800,000 фр. (около 1,723,000). Театръ этотъ, какъ слышно, будетъ сломанъ и на мѣстѣ его предполагаютъ построить дома для отдачи подъ квартиры.

Эммануилъ Гарчіа, 90-лѣтній нѣмецъ, пишетъ въ настоящее время «руководство къ изученію правильнаго искусства пѣнія».

НОВОСТИ ЮГА
(Отъ нашихъ корреспондентовъ).

ХЕРСОНЪ, 20 сентября.

Изслѣдованія В. В. Томарова о загрязненіи почвы г. Херсона убѣждаютъ насъ, что почва изслѣдованной части города Херсона уже въ настоящее время загрязнена въ значительной степени. Легко сказать! Среднее содержаніе въ килограммѣ почвы азота составляетъ 473,3 миллигр., амміака 40,4, азотной кислоты 408,2. При сопоставленіи приведенныхъ данныхъ съ таблицей анализа, произведеннаго профессоромъ Ѳедоромъ надъ чистой почвой г. Буда-Пешта, тѣмъ ярче выступаетъ загрязненность нашей почвы. Судите сами: въ килогр. чистой почвы Буда-Пешта содержится азота 68,6 миллигр., амміака 6,9, азотной кислоты 121. Чѣмъ больше найдено въ почвѣ органическаго азота и амміака, «при относительно меньшемъ содержаніи азотной кислоты», тѣмъ болѣе загрязнена и почва. Что касается санитарнаго значенія загрязненной почвы, основываясь на трудахъ профессора Ѳедора нельзя неусмотрѣть непосредственной связи между загрязненіемъ почвы и развитіемъ нѣкоторыхъ болѣзней. Проф. Ѳедоръ наблюдалъ, что во время тифа и холеры въ Буда-Пештѣ поражались главнымъ образомъ дома, почва подъ которыми была болѣе загрязнена, нежели находившаяся подъ домами не пораженными; это наблюдалось даже и въ тѣхъ случаяхъ, когда подобнаго рода дома были расположены другъ противъ друга.

В. В. Тоноровъ попутно съ изслѣдованіемъ почвы произвелъ изслѣдованіе колодезной воды, вслѣдствіе чего возможно имѣть наглядное представленіе о томъ, насколько загрязненіе почвы отражается на качествахъ воды въ колодцахъ. Вслѣдствіе отсутствія канализаціи города, загрязненіе почвы изъ года въ годъ увеличивается все болѣе и болѣе, что отражается и на качествѣ воды въ колодцахъ: безукоризненная вода вновь пробуренныхъ колодцевъ, пройдя почву городского района, настолько загрязняется, что объ употребленіи ея, какъ питьевой воды, неможетъ быть и рѣчи; анализы колодезныхъ водъ, сопоставленные съ таблицами загрязненія почвы г. Херсона, приводятъ къ убѣжденію, что воды эти представляютъ собой аналогію съ загрязненіемъ той почвы, въ которой и расположены.

Изслѣдованія почвы и колодезныхъ водъ даютъ намъ доказательство не только сильнаго загрязненія почвы, но и констатируютъ фактъ хроническаго загрязненія воды въ колодцахъ, а не случайнаго.

НИКОЛАЕВЪ, 19 сентября.

Коль въ товарищахъ нѣтъ согласія...

Нѣтъ согласія «въ товарищахъ» нашей гор. управы. И нерѣдко не дѣло выходитъ, а только мука. Удивительное иногда ведется «дѣлопроизводство» въ отдѣленіяхъ гор. управы. По поводу какого-нибудь «выѣденнаго яйца» члены вступаютъ въ переписку по всѣмъ правиламъ канцелярскаго этикета. Понадобилась въ одномъ изъ отдѣленій управы справка. Вы, конечно, полагаете, что пайдутъ или пошлютъ въ другое отдѣленіе спросить. Нѣтъ! Пишутъ входящую въ то отдѣленіе, откуда нужна справка, тамъ положатъ резолюцію справку выдать, а потомъ уже по всей формѣ исходящая пойдетъ въ первое отдѣленіе. Дѣло, какъ видите, ведется тонко, очень тонко,—такъ, что комаръ жаломъ не подточитъ. А то бываютъ и такія явленія управской коллегіальности. Управа дѣлаетъ, напр., какое-нибудь журнальное постановленіе, которое вносится въ думу. И тутъ, когда вопросъ уже въ думѣ, члены управы, участвовавшій въ засѣданіи управы, вдругъ выступаетъ неожиданно съ рѣзкою критикою противъ постановленія, въ

Больничный сборъ вносятъ въ кассу всѣ. Послѣдній срокъ взноса перенесенъ съ 15 сентября на 1 октября. Если лишніе взносы поступятъ въ городскую кассу отъ людей небѣдныхъ, по невѣдѣнію-ли ихъ или по нежеланію протокола и возни изъ-за 33 коп., то это еще такъ-сякъ; но если взносы, по ошибкѣ, несутъ несостоятельные люди страха отвѣтственности ради, не вѣдая, надо-ли имъ или не надо платить, тогда со стороны управы не совсѣмъ-то хорошо: брать, молъ, коли даютъ. Надобно разбираться съ большимъ вниманіемъ... Копѣйка копѣйкѣ вѣдь розь.

Пріѣздъ въ Николаевъ г. министра путей сообщенія, гофмейстера А. К. Кривошеина, по словамъ инженеровъ-путейцевъ, ожидается 21 сентября.

КАМЕНЕЦЪ-ПОДОЛЬСКЪ, 18 сентября. У насъ, въ Каменцѣ, маленькая холера, которая болѣе существовала въ воображеніи врачей безъ практики, жертвованіяхъ (?) собою за 100 руб. въ мѣсяцъ чѣмъ въ дѣйствительности,— утихаетъ. Хотѣли было поболѣе выторговать у нашей и такъ бѣдной городской кассы, но не удалось... напились, говорятъ, и такіе, что и 100 рублями довольны за свое ничего недѣланіе. Партіи ратниковъ для упражненій въ военномъ дѣлѣ прибываютъ въ Каменецъ; слѣдовательно военно-медицинская власть не признаетъ въ городѣ эпидеміи холеры.

Но хуже холеры—это экономическій кризисъ, который длится уже многіе годы и ведетъ мало по малу къ полному разоренію нашихъ болѣе или менѣе крупныхъ сельскихъ хозяйствъ. Уже и кредитъ дешевый открытъ и даны всѣ льготы по оному, но это только пальятивъ, а радикально можетъ излѣчить наше положеніе только совершенное измѣненіе системы сельскаго хозяйства. Объ этомъ мы уже пишемъ многіе годы и только очень немногіе изъ сельскихъ хозяевъ взялись за дѣло, но это очень немногіе, а цѣлая масса «стародавниковъ» ведетъ по прежнему свое хозяйство; изъ году—въ годъ сѣютъ едико возможно больше пшеницы—и въ концѣ концовъ дошло до того, что продававшаяся прежде пшеница по 1 р. 20 к. за пудъ—нынѣ продается по 42 коп.!! А долги платить надо!...

Изъ газетъ,

ПЕТЕРБУРГЪ. На-дняхъ на шоссе за Краснымъ селомъ однимъ изъ мѣстныхъ крестьянъ, найденъ пакетъ, по вскрытіи котораго въ немъ оказалось процентными бумагами до 10,000 рублей. Пакетъ этотъ былъ найденъ уже сильно запачканнымъ грязью и чрезъ него, повидимому, проѣхало уже нѣсколько колесъ. На пакетѣ имѣется подпись лица, которому онъ принадлежитъ,онъ доставленъ крестьяниномъ въ полостное правленіе (Н. Л.).

Сотрудница «Figaro» и«Figaro illustré», извѣстная путешественница по Востоку, Лидія Пашкова прибыла въ Петербургъ.

МОСКВА. Въ одномъ трактирѣ, какой-то мальчикъ, лѣтъ 15-ти, покушаясь на самоубійство, рыналъ стаканъ нашатырнаго спирта. Въ карманѣ платья отравившагося найдены паспортъ на имя мѣщанина Владиміра Козлова и письмо, въ которомъ онъ прощается со своими родными.

— Сынъ одесскаго мѣщанина Маркевича, четырехлѣтній мальчикъ Маркъ, оставшись въ комнатѣ безъ присмотра старшихъ, выпилъ сѣрной кислоты, налитой въ стаканъ, приготовленный для вставки за зимнія рамы. Жизнь малютки въ опасности. (Н. Д.).

— 14 сентября, покончила жизнь самоубійствомъ молодая женщина, жена коллежскаго ассесора Варвара К—ва. Мужъ К—вой вышелъ изъ дому побриться, а молчаса спустя прислуга, войдя въ комнату, нашла К—ву въ безсознательномъ состояніи на кровати. Отравившаяся К—ва скончалась въ страшныхъ мученіяхъ, прежде чѣмъ мужъ успѣлъ вернуться изъ парикмахерской (Рус. Л.).

ВАРШАВА. Въ Тельшевскомъ уѣздѣ недавно была обнаружена фабрика фальшивыхъ монетъ. При обыскѣ тамъ найдены машинка, разнаго рода приборы и фальшивые двугривенные. Однимъ изъ главныхъ мастеровъ былъ мѣстный обыватель Кубылюсъ. Когда явилась полиція, онъ выскочилъ въ окно, но былъ задержанъ полицейскими. (Варш. Дневн.).

СМОЛЕНСКЪ. 12 сентября, въ 11 час. вечера, на ст. Смоленскъ, въ мужской уборной, застрѣлился помѣщикъ Смоленской губерніи Мельниковъ. Мельниковъ, 40-лѣтній мужчина, въ оставленномъ письмѣ объясняетъ самоубійство неудачами въ жизни. По оставленному письму можно заключить о психической болѣзни Мельникова (Орл. В.).

ЛЮБАНЬ. Сообщаютъ потрясающія подробности о мгновенно-умершей крестьянкѣ Антоновой, зажившо погребенной на кладбищѣ ст. «Любань». Антонова въ гробу родила другого младенца, будучи беременной двойнею. Послѣ первыхъ родовъ она впала въ летаргическій сонъ.

БАТУМЪ. Въ Батумскомъ округѣ родовая месть все еще сильно развита въ мѣстномъ населеніи. 28 августа, въ сел. Сахмурси, одна молодая дѣвушка пожелала выйти замужъ за своего односелыа, находившагося во враждѣ съ ея двоюроднымъ братомъ. Послѣдній не перенесъ такого оскорбленія, напалъ на домъ невѣсты и сталъ обстрѣливать его. Пуля пробила три стѣны и попала въ ногу несчастной, причинивъ ей тяжелую рану. Преступникъ задержанъ. (Нов. Об.).

ТИФЛИСЪ. На-дняхъ въ Романахъ выкидывавшій нефть фонтанъ Авакова неожиданно началъ выбрасывать совершенно сухой песокъ и каменья въ такомъ громадномъ количествѣ, что ими занесло всю окружающую мѣстность; это явленіе продолжалось въ теченіе двухъ сутокъ (Тифл Л.).

РИГА. Въ Вилкѣ 8 сентября нашли въ передней задѣ́нняго пастора ребенка мужскаго пола. Оказалось; что къ служанкѣ пастора пришли двѣ женщины — одна эстонка, другая еврейка, и просили принять этого же мальчика на воспитаніе; но имъ было отказано. Полиціи удалось задержать обѣихъ женщинъ. На допросѣ еврейка эстонкѣ, а эстонка, напротивъ, что ребенокъ принадлежитъ еврейкѣ.

— Въ Верроскомъ уѣздѣ, семейство барона Нолькена постигло на-дняхъ большое несчастіе. Оба молодые сына барона, бывшіе воспитанники ревельской гимназіи, отличавшіеся рѣдкой братской дружбой, устроили охоту на кабана. Младшій братъ неосторожнымъ выстрѣломъ попалъ въ старшаго брата. Раненый черезъ недѣлю скончался, послѣ тяжкихъ страданій.

— Въ Лайскомъ приходѣ повѣсился отъ стыда какой-то портной, укравшій небольшую сумму денегъ и уличенный въ этой кражѣ (Риж. В.).

ВИЛЬНО. На-дняхъ въ м. Жосли Троскаго уѣзда произошло звѣрское убійство цѣлой семьи въ числѣ 7 душъ. Въ избѣ валялись въ лужѣ крови четыре безжизненные трупа съ пересѣченными затылками, въ числѣ коихъ была жена Гросса, его мать старуха, работникъ и работница, послѣдняя еще подавала признаки жизни. Столъ въ избѣ оказался сервированнымъ какъ-бы для пріема гостей; на немъ стояла полная бутылка водки и нетронутыя сыръ, масло и кедъ. При дальнѣйшемъ обыскѣ въ помѣщеніяхъ найдены въ хлѣбномъ сараѣ мертвыми тоже съ просѣченными затылками работникъ и работница (Вил. В.).

РОСТОВЪ. За послѣднее время, почти каждый день, въ ростовскую управу являются оборванцы и жалкія на видъ женщины-крестьянки съ дѣтьми, со слезами на глазахъ, прося дать имъ какую нибо возможность добраться до мѣста родины. Городской голова распорядился, чтобы для этихъ несчастныхъ покупались билеты на проѣздъ домой (Пр. Кр.).

КЕЛЬЦЫ. Когда въ Водзиславѣ, Келецкой губ., обнаружилась холерная эпидемія, всѣ болѣе или менѣе зажиточные тамошніе евреи разбѣжались изъ города. То-же хотѣла сдѣлать одна богатая еврейка, торгующая желѣзными издѣліями. Она уже выѣзжала изъ города, когда ее настигла толпа народа и заставила вернуться назадъ; бѣдные евреи, очевидно, возмутились противъ своихъ богатыхъ единоплеменниковъ въ минуту опасности забывшихъ о своихъ меньшихъ братьяхъ, и рѣшили силою удерживать бѣглецовъ (Варш. Дн.).

СПРАВОЧНЫЙ ОТДѢЛЪ.

Мѣсяцесловъ.

Среда, 21 сентября (3 октября). Св. апост. Кондрата. Муч. Евсевія и Приска.

Прибывшіе въ Одессу

20-го сентября.

Сѣверная гост. Тишкинъ А. Н. дв. изъ Елисаветграда, Кишинскій П. Н. корнетъ изъ Бессарабіи, Шульгинъ Л. А. гов. прок. изъ Бессарабіи.

Европейская гост. Берлинъ Л. амер. гр. изъ Москвы, Гаевская А. Н. изъ Кіева, Гильтенгофъ Ф. В. изъ Керчи, Хитленскій Л. И. изъ Херсона, Эрленбахъ, Н. М. изъ Петербурга.

Крымская гост. Хрисанъ Л. Д. изъ Херсона, Бондаревъ И. Г. шкиперъ изъ Херсона.

Судебный указатель.

По второму гражданскому департаменту Одесской судебной палаты назначены къ слушанію на 21 сентября сего 1894 года слѣдующія дѣла: апелляціонныя по искамъ: 1) Бараковой къ Меркушевой 600 руб. 2) Ширинской къ Папахристо 20000 р. 3) Вечъ къ Окснеръ и Бенцу 2900 р. 4) Тираспольск. гор. упр. къ Гребенщикой церкви, въ лицѣ Хер. Дух. Кон. 3000 р. 5) Заиковской къ Веберу 600 р. (по част. вопр.) 6) Перельмутера къ Вольдману 6800 р. 7) Мицинскаго къ Зальцману 16200 р. и по встр. искѣ послѣдняго къ первому 14075 руб. 8) Фацарди къ Пахомовой 2000 р. 9) По апел. жал. Абрама Мугинштейна. По част. жал. 10) Конк. упр. по дѣл. Фонъ-Лидентрейна 11) Османа Мурзы Ширинскаго 12) Николая Славича 13) Сруля Зильбермана 14) Шахны Лейбовича 15) Соломіи Шпиль, Маріи Рихтеръ и Іогана Доберштейна.

Назначены на 21 сентября.

Консультаціонное бюро присяжныхъ повѣренныхъ въ зданіи суд. пчалы (уг. Пушкинской и Греч. ул.) отъ 10 до 3 ч. Дежурный Л. З. Чацкинъ.

Консультаціонное бюро помощ. прис. пов. город. сѣзда мир. судей, на Бульварѣ отъ 10 до 1 ч. Дежур. Л. И. Розенъ.

Консультаціонное бюро помощ. прис. повѣренныхъ, въ городской аудиторіи Старопортофранковской (возлѣ стараго кладбища) зданіе аудиторіи народныхъ чтеній отъ 10 до 1 ч. Дежурные: гг. С. З. Гальперинъ и С. М. Десятскій.

Театры и зрѣлища.

Въ среду, 21 сентября.

Городской театръ. Русскими драматическими артистами подъ управл. Н. И. Сибильникова, представлено будетъ: «Игра въ любовь», ком. въ 4 д. соч. М. Т. Бабецкаго. Начало въ 8 час. вечера.

Русскій театръ. Труппою оперетточныхъ артистовъ подъ управл. Ю. А. Лилова съ участіемъ артистки А. А. Смолиной и артистовъ І, Д. Рутковскаго и г. Моздавичева представлено будетъ: «Лиса Патрикѣевна» оперетка въ 3 д. и 4 кар. соч. Мельяна муз. Герве переводъ В. Александрова (Крылова). Начало въ 8 ч. веч.

Редакторъ-издатель А. Старковъ.

ВЪ ОДЕССѢ,
Банкирская контора торговаго дома
Р. Зоншейна и К°.
Дерибасовская ул., д. Греческаго училища

Банкирская контора
А. Беновичъ и К°.
ВЪ ХЕРСОНѢ,
Суворовская., д. Тарле, противъ конт. нотаріуса Подпалова.

Русское Общество Пароходства и Торговли.
Отходятъ изъ Практической гавани
ВЪ НИКОЛАЕВЪ:
ежедневно въ 8 часовъ утра.
ВЪ ХЕРСОНЪ:
ежедневно въ 8 ч. утра.
По линіи Крымско-Кавказской до Батума:
Сентября 22, четвергъ, въ 3 ч. д. «Пушкинъ» почтов. 2-мъ кругомъ рейсомъ.
Сентябр. 24, суббота, въ 5 ч. д. «В. К. Константинъ» почтовымъ прямымъ рейсомъ черезъ Новороссійскъ.
Ожидаются въ Практическую гавань.
по линіи Крымско-Кавказской:
Сентября 21, среда, «Игорь» изъ товаро-пассажирскаго рейса.
» » » «В. К. Константинъ» изъ усѣченнаго рейса.
Сентября 22, четвергъ, «Цесаревна» изъ почтоваго перваго кругового рейса.
Отойдутъ изъ Карантинной гавани:
По Александрійской круговой и прямой:
Сентября 24, суббота, въ 4 ч. д. «Россія» прям. Александрійск. рейсомъ
Ожидаются въ Карантинную гавань:
Сентября 21, среда, «Лазаревъ» изъ Анатолійскаго рейса.
Сентябр. 24, суббота, «Кор. Ольга» изъ Александрійск., прямого рейса.

Пар. „ПІОНЕРЪ" по Днѣстру
ТРИ РАЗА ВЪ НЕДѢЛЮ,
выходя изъ Могилева Под. по субботамъ, понедѣльникамъ и средамъ въ 1 ч. ночи. Изъ Бендеръ по субботамъ, понедѣльникамъ и средамъ въ 1 час. дня.

ДВИЖЕНІЕ ПОѢЗДОВЪ
Общ. Юго-Зап. Ж. Д.
Отходъ изъ Одессы: Курьерскій № 2 (I и III кл.), въ 9 час. веч., Курьерскій № 2 (I и III кл.), въ 7 час. 35 мин. веч. почтовый № 4 (I, II и III кл.), въ 9 час. 40 мин. веч., пассажирскій № 6 (I, II и III кл.), въ 7 ч. 45 мин. утра, пассажирскій № 8 (I, II и Ш. кл.), въ 11 час. 55 мин. ночи.
Приходъ въ Одессу: Курьерскій № 1 въ 9 ч. 20 мин., курьерскій № 4 въ 1 ч. 1 м. дня, почтовый № 3 въ 8 час. 35 м. утра, пассажирскій № 5 въ 10 ч. 39 м. вечера, пассажирскій № 7 въ 6 ч. утра.
На Куяльницкій лиманъ. Изъ порта: въ 9 ч. утра, и въ 3 ч. дня.
Отъ Куяльницкаго лимана: въ 10 ч. утра, и въ 4 ч. дня

АУКЦІОНЪ.
Въ четвергъ, 23 сентября, въ 12 ч. дня, въ одесской городской Аукціонной камерѣ будетъ продаваться съ публичнаго торга. А) по требованію одесскаго окружнаго интендантскаго управленія 1688 пуд. отбросовъ отъ очистки ржи, хранящихся на одесскомъ элеваторѣ, и Б) по требованію одесскаго окружнаго артилерійскаго управ. 1) Разное негодное казенное имущество, какъ-то: рогожи, войлокъ, мочала, пакля, постовые тулупы, шинели, кожаные мѣшки и инструменты, хранящ. въ Керчи, въ керченской крѣпостной артиллерн. 2) Разное негодное казенное имущество, какъ-то: тулупы постовые, брезенты, фургонъ на желѣзныхъ осяхъ, инструменты и проч., хранящ. въ Николаевѣ, въ николаевскомъ временномъ артилерійскомъ складѣ. Желающіе торговаться могутъ заблаговременно осматривать продающіяся предметы въ мѣстахъ ихъ нахожденій. За подробными свѣдѣніями просятъ обращаться въ Аукціонную камеру. Принимаются также запечатанные пакеты до 12 ч. дня. 18115—І—1

Въ четвергъ, 22 сентября, въ 12 ч. дня, по требованію агента французскихъ страховыхъ обществъ. въ Аукціонной Камерѣ будетъ продаваться съ публичнаго торга 3 ящика парижской мебели, а именно: 1 кровать полная, 1 шкафъ зеркальный, 2 столика почтныхъ и 1 столъ, прибывшихъ въ аваріи и находящихся въ пакгаузѣ Новикова, одесской таможни. 18113—І—1

Судебный приставъ при одесскомъ город. сѣздѣ мир. судей Н. Д. Герардовъ, на основаніи 1030 ст. уст. гражд. судопр., объявляетъ, что 23 сентября 1894 г., въ 11 ч. утра, будетъ произведена публичная продажа движимаго имущества, принадлежащаго Эмидіо Паскинели, заключающагося въ мебели и проч., оцѣненнаго въ 325 р. Продажа будетъ производиться въ Александровскомъ участкѣ г. Одессы, по М.-Фонтанской дорогѣ, дача Паскинели. 18163 Г-1

Судебный приставъ при одес. город. сѣздѣ мировыхъ судей І. А. Сергѣевъ, жительствующій на Княжеской улицѣ, въ домѣ Аппкинази, № 10, на основаніи 1030 ст. уст. гражд. суд.; объявляетъ, что 15 октября 1894 г., въ 2 ч. дня, будетъ произведена публичная продажа движимаго имущества, принадлежащаго Айзику Бригадиру, заключающагося въ разномъ имуществѣ и проч., оцѣненнаго въ 390 р. Продажа будетъ производиться въ Петропавловскомъ участкѣ г. Одессы, на Комитетской ул., въ д. № 11, Доброва. 18213—Г1-

Объявленія
ОДЕССКОЙ ГОРОДСКОЙ УПРАВЫ
Городская Управа
пригашаетъ желающихъ отдать городу въ наемъ помѣщеніе для отдѣленія Херсонскаго полицейскаго участка на слободкѣ-Романовкѣ съ 15 ноября 1895 года, заявить объ этомъ управѣ письменно не позже 1 декабря сего года, съ обозначеніемъ цѣны. 18245—Г—1

МАГАЗИНЪ
Г. Гезелле
ПРЕДЛАГАЕТЪ
КАРТОЧКИ
съ видами г. Одессы.
по 15 коп. штука.

По заявленію отправителя, подлинная квитанція одесской конторы Россійскаго Общества страхов. и трансп. кладей и товарн. складовъ съ выдачею ссудъ за № 961186 на товаръ, отправленный на имя предъявит. квитанціи въ Бахчисарай, имъ утеряна. Считать таковую недѣйствительной и для упомянутаго общества не обязательной. 18233-Г-1

Всѣмъ посѣтителямъ
Русскаго театра
рекомендую самое лучшее
Боченочное пиво
въ пивной на Греческой улицѣ, напротивъ главнаго входа въ театръ. В. ФЕТТЕРЪ. 18263—Г—1

ОТКРЫЛАСЬ
Модная мастерская
дамскихъ, дѣтскихъ и верхнихъ платьевъ, всевозможныхъ фасоновъ и отдѣлокъ
Г. ГЕРЧИКОВА.
Екатерининская ул., д. Антарова, №28. кв.19.
ПРЕПОДАВАНІЕ КРОЙКИ
Для умѣющихъ шить полное изученіе въ 2 урока, неумѣющихъ въ 4 урока съ практикой въ 6 недѣль. Для бѣдныхъ дѣвушекъ по воскресеньямъ безплатные уроки.
Требуются мастерицы и ученицы. 17845—Г—1

КВАРТИРЫ
отдаются, заново-отдѣланныя, удобныя, большія въ 3, 5, 6 и 7 комн. Успенская, и уг. Канатной.

ЧЕРЕПИЦА
Марсельская «Roux Frères» и другихъ марокъ по самымъ умѣреннымъ цѣнамъ на складахъ торг. дома «Гуревичъ и Тамаркинъ», Ришельевская, № 24. Тираспольская, № 12.

НУЖНЫ:
пожилыхъ лѣтъ; чистая горничная умѣющая хорошо шить, и хозяйка въ деревню съ личными рекомендаціями. Малый переулокъ, д. князя Абамелика, управляющему. 17915 Г-1

Выгодное предпріятіе
необх. капит. отъ 5,000 до 10,000 руб. с. Обратиться къ инженеру И. М. Фуксу. Одесса, уг. Б.-Арнаутской, и Безымяннаго переулка, соб. д. № 5. 18093—І—1

КАРТИНЫ
французск. и русскихъ художниковъ по случаю продаются. Преображенская улица, домъ № 2, кв. № 4.

МАГАЗИНЪ
который занималъ дамскій портной Берзонъ и квартира о 5 и 6 комнатахъ, въ наемъ. Пале-Рояль, № 31. 18033—І—1

Локомобиль
8-ми силъ системы Рансома продается въ училищѣ «Трудъ», Канатная, № 38. Обращаться къ завѣдывающему училищемъ т. Гофману. 17433—І—1

КЕРОСИНОВАЯ ТОРГОВЛЯ
Я. Е. КУГУТА.
Коблевская, д., Заля № 18-й. Продажа керосина съ доставкой на домъ. 4—58—

КВАРТИРА
о 8-ми комнатахъ, прихожая, ванная и всѣ удобства, годная и для конторы. Ришельевская № 46, между Успенской и Базарной. 18035—Г—1

Квартира-особнякъ
7 свѣтлыхъ комнатъ, изъ нихъ 4 на улицу съ балкономъ, кухней и комнатой для прислуги. Херсонская, ул., домъ № 12 Б.

ХЕРСОНЪ
Суворовская ул., соб. домъ
С. Заранкина БЫВШ. Меттеръ
предлагаетъ большой выборъ
ОБОЕВЪ
по 8 коп. за руло и дороже. По первому требованію высылаются образцы 4261—Г—

Орѣховый
ЭКСТРАКТЪ
Ю. Юзефовича
отъ общ. ус. тор., средство безвреднос, которое краситъ сѣдые волосы въ теченіе 10 минутъ въ ЧЕРНЫЙ, ТЕМНЫЙ, или БѢЛОКУРЫЙ ЦВѢТЪ. Флаконъ, въ 1 р. 35 к., большой въ 2 руб.; въ ОДЕССѢ, въ лучшихъ парфюмерныхъ и аптекарск. магазинахъ. Главное депо въ ВАРШАВѢ, Ю. ЮЗЕФОВИЧЪ, Ново-Сенаторская, № 28.- 10365—Г—1.

Орѣховый экстрактъ Юзефовича
имѣется оптомъ и въ розницу въ косметическомъ магазинѣ ЭВАЛЬДЪ ГЕЛЬДЕРЪ, Ришельевская ул., № 19Одесса. 10111—3-

БОЛЬШОЙ ВЫБОРЪ
голландскихъ гіацинтовъ
и другія
цвѣтущія луковицы
ПОЛУЧЕНЫ
въ магазинѣ сѣмянъ
Ф. ДЮФРЕНЪ.
Ришельевская ул., уг. Почтовой, д. Райха. Прейсъ-куранты лукович. и клубнич. высылаются по востребованію.

Вечерніе Курсы
при Женскомъ Коммерческомъ училищѣ:
коммерч. бухгалтерія
курсъ 3-хъ мѣсячный.
Иностранные языки
до 1 іюля 1894 г. Пріемъ ежедневно въ зданіи училища. Почтовая, домъ Лемке. 1131—3—1

Инженеръ-Технологъ
И. М. ФУКСЪ.
постройка и установка:
фабрикъ, ЗАВОДОВЪ, мельницъ, ПЕКАРЕНЪ и прачешенъ. ВЫПИСКА для нихъ МАШИНЪ и техниче. принадлежн. СОСТАВЛЕНІЕ всевозможныхъ ПЛАНОВЪ, проэктовъ, смѣтъ и вычисленій. Исполненіе архитект., геодезическихъ и техническ. ЧЕРТЕЖЕЙ скоро, аккуратно и недорого. Исходатайств. привилегій и патентовъ на изобрѣтенія въ Россіи и заграницей. ЯВКА для утвержд. правит. этикетокъ, фабрики клеймъ и моделей. Экспертиза, техническ. совѣты.
Г. ОДЕССА,
уг. Б.-Арнаутск. и Безымян. пер., собств. д. № 5. Лично 10—11 ч. у. и 4—6 ч. пол. или письменно. 18205—Г—1

Гимнастическая школа
Б. В. НОВАКА
Преображенская, д. Росси, рядомъ съ кондиторской Либмана. Пріемъ учениковъ отъ 3—5 ежедневно. 10207—К—1

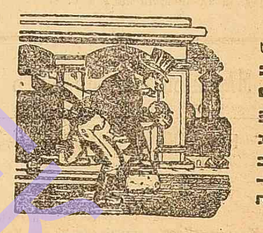

ВНИМАНІЕ
ОБРАТИТЕ
ПРИ МАГАЗИНѢ
Г. ФОГТА
Дерибасовская ул., д. № 19,
рядомъ съ магазиномъ Цаноти-Бальцъ
Образцовая мастерская для починки часовъ
всякаго рода по умѣреннымъ цѣнамъ. Проѣрка самая тщательная подъ моимъ личнымъ наблюденіемъ. Гарантія на два года.

ЛОКОМОБИЛИ,
ПРИВОДЫ,
МОЛОТИЛКИ,
конныя и паровыя,
ПЛУГИ,
одно и многолемешные
ВѢЯЛКИ,
Колонистскія и Клейтона
МЕЛЬНИЦЫ,

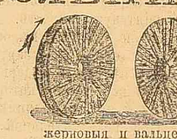

жерновыя и вальцовыя
жернова,
ремни и проч.
ШЕРЕТОВКИ, ПРОСОРУШКИ,
ВЪ СКЛАДѢ МАШИНЪ
С. НОТОВИЧА,
ВЪ ОДЕССѢ.
по Базарной ул., д. 66, а также при фабрикѣ машинъ на Перевыпи, по Московской ул., соб. д. № 56.

ПРИНИМАЮТСЯ
заказы и надвязка чулокъ
Е. КОТЛЯРЪ
(она-же Круликовская).
Княжеская ул., д. Голикова № 26, кв. № 8.

ВЕЖЕТАЛЬ
ВІОЛЕТЪ
Для очищенія головы
отъ перхоти
Превосходнаго запаха.
А. СІУ и К.
Москва.
Избѣгать поддѣлокъ

Заказы выполняются аккуратно. Иногородніе высылается почтою немедленно.

Главный магазинъ ОБУВИ при складѣ
К. М. ЯКОВЕНКО,
Уголъ Успенской улицы и Александровскаго проспекта.
Заново отстроенъ, расширенъ въ большее помѣщеніе и снабженъ
громаднымъ выборомъ обуви по сезону
лучшихъ фабрикъ и изъ собственныхъ мастерскихъ
НОВЫХЪ ФАСОНОВЪ.
а также всѣ прочіе мои магазины ежедневно пополняются свѣжимитоварами.
ПОМѢЩАЮТСЯ:
№ 2-й. Преображенская улица, подъ Центральной гостинницей.
№ 3-й. Новый базаръ, уголъ Торговой и Коблевской ул.
№ 4-й. Старый базаръ, противъ городскихъ часовъ. 10172-Г-1

Цѣны безъ запроса.

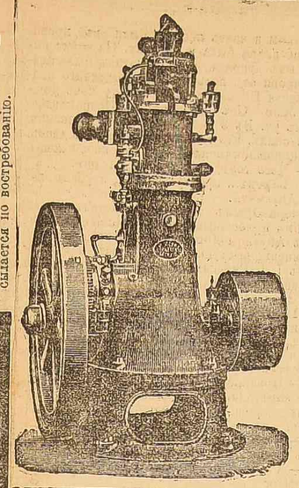

Патентованные керосиновые
ДВИГАТЕЛИ
И. М. ГРОБЪ и К°
Дешевле, проще и выгоднѣе въ работѣ всѣхъ другихъ системъ. Больше 30 медалей на выставкахъ въ послѣдніе 2 года.
Главный представитель для Юга Россіи
Г. Берндтъ, Одесса
Мастерская улица, 44.
Желающіе осмотрѣть двигатель въ дѣйствіи, могутъ видѣть таковой въ моей фабрикѣ.

УРОКИ ТАНЦЕВЪ
для взрослыхъ и дѣтей преподаетъ ежедневно Н. С. БАЛЬЦЪ.
Предлагаетъ также свои услуги въ учебныя заведенія и частные дома.
Александровскій проспектъ, д. Ставро, № 4, рядомъ съ семинаріей.
ПРИНИМАЮТСЯ КОМПАНІИ. 17393—г—1

Столовое серебро по 22 коп. золот.
ОЧЕНЬ ВАЖНО
ВЫГОДНѢЙШІЯ ЦѢНЫ на золотыя и серебряныя издѣлія: брошки, серьги, браслеты, кресты, брелоки, запонки и проч.
КАРМАННЫЕ ЧАСЫ настоящ. Швейцарскіе никелевые отъ 4 р., черные отъ 5 р. и серебр. отъ 8 рублей.
Золотые часы по гуртовымъ цѣнамъ.
Леопольдъ Р. Шелленбергъ,
ОДЕССА, Ришельевская улица, № 12, домъ Маврогордато.

Складъ часовъ
бриліантовыхъ, золотыхъ, серебряныхъ и имельхіоровыхъ вещей
Ш. ЗИЛЬБЕРГЕРА,
на Дерибасовской улицѣ, въ домѣ Эльмана рядомъ съ гостинницей „Имперіаль".
Рекомендуетъ, громадный выборъ часовъ всякаго рода и золотыхъ вещей по очень выгоднымъ цѣнамъ.

Часы никелевые	отъ 3 р. 75 к.	Кольца золот. разн. ками. 56 пробы	отъ 1 р
» стальные, черные	» 5 р.	Табачницы серебр. 84 пробы	» 7 р
» » дамскіе	» 6 р.	Серьги бриліантовыя	» 20 р
» серебряные 84 пробы	» 8 р. 50 к.	Брошки бриліантовыя	» 30 р
» золотые дамскіе 56 пр.	» 17 р.	Кольца бриліантовыя	» 8 р
» » мужскіе 56 пр.	» 35 р.	Браслеты бриліантовые	» 40 р
Цѣпи коротк. золот. 56 пр.	» 5 р.	Чайные приборы серебр. въ изящ. футлярѣ 84 пр.	отъ 8 руб
Браслеты золот. 56 пр.	» 5 р.		
Брошки золот.	» 5 р. 75 к.		
Серьги золот. разн. ками. 56 пробы	отъ 1 р.		

Столовое серебро производится какъ гуртомъ, такъ и въ розницу. Товары высылаю иногороднимъ наложен. платеж. почтой скоро и аккуратно по полученіи 10 процент стоимости заказа. Подробные прейсъ-куранты высылаются безплатно.
Адресъ для писемъ и телеграммъ—Ш. Зильбергеръ, Одесса. 181—39

МАГАЗИНЪ
ОБУВИ
С. ТОПЕЛЬБЕРГА,
Екатеричинская, д. Шульце, № 7-й, противъ Робина,
КЪ СЕЗОНУ магазинъ снабженъ большимъ выборомъ
мужской, дамской и дѣтской
ОБУВИ.
Цѣны весьма умѣренныя.

ВНИМАНІЮ Гг. КУРЯЩИХЪ.
ПАПИРОСЫ
„РИШЕЛЬЕВСКІЯ"
приготовлены изъ турецкаго табаку по особой сортировкѣ, въ каждомъ мундштукѣ уложена вата ГАВАНА. Цѣна 10 шт. 6 коп. и 25 шт. 15 коп., продаются во всѣхъ табачныхъ торговляхъ.
Превосходный турецкій табакъ отъ 2 р. 60 к. до 8 р. за фунтъ, турецк. и южно-бережск. отъ 48 к. до 2 р. 20 к. за фунтъ. Крымскій дюбекъ № 20-й по особому заказу 1 р. 50 к. за фунтъ.
ФАБРИКА ТОРГОВАГО ДОМА
К. Муратчаева и Х. Назарова,
въ Армавирѣ. Одесскій фабр. складъ: Екатерин. площ., д. Ануша.
Прейсъ-курантъ по требованію высылается немедленно.
А. К. МАНГИКІАНЪ.

ЕДИНСТВЕННАЯ НА ЮГѢ-РОССІИ
ФАБРИКА ДЛЯ ИЗГОТОВЛЕНІЯ ИЗДѢЛІЙ ИЗЪ
ПАПЬЕ-МАШЕ
М. Т. Стыцунова
декораціи для фотографовъ· потолочныя украшенія и проч.
Цѣны недорогія.
Почтовая улица, д. Бельтаки, рядомъ съ семинаріей

Новооткрытый Московскій Мѣховой магазинъ
Ришельевская, д. Баржанскаго, № 14 (малый).
Къ настоящему сезону полученъ громадный выборъ сибирскихъ, камчатскихъ и американскихъ мѣховыхъ товаровъ, также готовыхъ дамскихъ и мужскихъ шубъ, шинелей и ротондъ. Всѣ товары продаются по самымъ умѣреннымъ цѣнамъ. Заказы принимаются въ собственной мастерской и исполняются скоро и аккуратно.
Херсонъ. Московскій магазинъ мѣховыхъ и готовыхъ шубъ
М. ШПЕТНЕРЪ,
объявляетъ, что имъ вновь открыта продажа мѣховыхъ издѣлій и мѣха съ 1-го сентября въ д. Корбула, бывшемъ Беккера, по Суворовской улицѣ. 17875 Г-1

№ 4711. 4711. № 4711.
Рейнская Фіалка,
Фіалковые духи высшаго качества.
Настоящій запахъ фіалк. цвѣтовъ
крѣпкій и долго сохраняющійся,
большой флаконъ 2 р. 75 к.
самый большой 4 р.
4711.
Ферд. Мюльхэнсъ, Колокольная ул., № 4711, КЕЛЬНЪ на РЕЙНѢ.
ОТДѢЛЕНІЕ ВЪ ОДЕССѢ Дерибасовская, № 21.

ФОТОГРАФІЯ
Н. Н. ПРАХНИЦКАГО
ПЕРЕМѢЩЕНА
въ д. Ралли, № 28, уголъ Ришельевской и Еврейской, рядомъ съ Большой синагогой, входъ съ Ришельевской.
Фотографія заново устроена и снабжена новѣйшими аппаратами и декораціями; павильонъ по своему, устройству, удобству и величинѣ единствен. въ Одессѣ. Цѣны весьма доступны на всѣ форматы, начиная отъ 50 к. за 6 карт. для гг. учащихся и военныхъ нижнихъ чиновъ. 17925—Г—1

Очень важно
УВѢДОМЛЕНІЕ.
ВСѢ НОВОСТИ КЪ ОСЕННЕМУ СЕЗОНУ
сукна, трико, шевіоты и касторъ
для пальто, костюмовъ и брюкъ мною получены.
Продажа производится
по особенно низкимъ цѣнамъ.
Сукно сѣрое, очень крѣпкое для учениковъ, 1 руб.

Чисто-ш. шевіот. чер. и син. отъ	1.10	Для пальто, проч. качест. отъ	1.60
Для костюмовъ модные	» 1.40	Сукно и Сатенъ чер. для фрак	2.40
» брюкъ красив. рисунки	» 1.45	Хорошій кашгаръ чер. и син.	1.95
Сукно форменное черн., синее и зелен. лучш. сортъ			2.65

и т. д. двойной ширины. и т. д.
Леопольдъ Р. Шелленбергъ,
Единственный фабрич. складъ значительнѣйш. суконныхъ фабрикъ
Одесса, Ришельевская, 12, д. Маврогордато.

Очень выгодно
МАГАЗИНЪ и ФАБРИКА
ОБУВИ
М. ПЕТРОВСКАГО
По Ришельевской, уголъ Дерибасовской, д. Ралли.

Довожу до свѣдѣнія почтеннѣйшей публики, что къ настоящему сезону поступили и поступаютъ каждый день въ продажу громадными партіями товары исключительно своего издѣлія, какъ-то: мужская, дамская и дѣтская обувь, которая продается по фабричной цѣнѣ, а фасонныя заказы на всевозможные обувь исполняются точно, аккуратно и скоро. 17805-Г-1
Съ почтеніемъ М. ПЕТРОВСКІЙ.

Сименсъ и Гальске
Московское Отдѣленіе
ПРИНИМАЕТЪ УСТРОЙСТВО ВСЯКАГО РОДА
ЭЛЕКТРИЧЕСКИХЪ УСТАНОВОКЪ
при исключительномъ пользованіи произведеніями своихъ спеціальныхъ фабрикъ въ С.-Петербургѣ.
Техническое бюро и складъ:
Москва, Маросейка, д. Грачевыхъ. Москва.

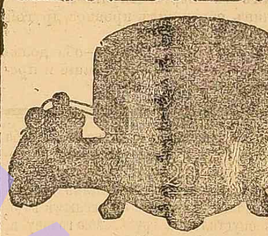

ВОДОМѢРЫ
(ПАТЕНТЪ ФАЛЛЕРЪ),
отличающіеся особой очностью показаній (при всякомъ напорѣ) и прочностью, рекомендуются гг. домовладѣльцамъ, владѣльцамъ фабрикъ и заводовъ, баень и проч.
Единственное представительство и складъ для всей Россіи у инженера М. В. Френкель.
Одесса, Ришельевская, 35 (входъ съ Успенской)
Продажа съ трехлѣтней гарантіей и принятіемъ на себя ремонта на дальнѣйшее время по предварительному соглашенію при покупкѣ. Тамъ-же
Испытательная станція