РЕДАКЦІЯ помѣщается на Пушкинской, улицѣ домъ № 11 и открыта ежедневно, кромѣ праздниковъ, отъ 8 до 5 часовъ. Статьи для напечатанія должны быть присылаемы за подписью автора и съ обозначеніемъ адреса. Статьи доставляемыя безъ означенія условій, считаются безплатными. *Мелкія замѣтки и корреспонденціи вовсе не возвращаются.* Принятыя для напечатанія статьи, въ случаѣ надобности, подлежатъ сокращенію и исправленію.

ГЛАВНАЯ КОНТОРА помѣщается на Ланжероновской ул. (въ Пале-Роялѣ), въ собствен. домѣ, № 36 и открыта ежедневно съ 9 ч. утра до 8 вечера, а въ воскресные и праздничные дни, съ 10 ч. утра, до 3-хъ пополудни; отдѣленіе конторы—Пушкинская ул., д. 11 — открыто ежедневно отъ 6 часовъ утра до 8½ часовъ вечера, а въ праздничные дни отъ 6 часовъ утра до 3-хъ часовъ дня.

ТИПОГРАФІЯ помѣщается на Пушкинской улицѣ, домъ № 11 и открыта ежедневно, кромѣ воскресныхъ и праздничныхъ дней, съ 6 ч. утра до 8½ ч. вечера.

Телефонъ конторы № 265.
Телефонъ редакціи и типографіи № 230.

Одесскія Новости

газета политическая, литературная, научная, общественная и коммерческая.

УСЛОВІЯ ПОДПИСКИ

На 1 мѣс.	въ городѣ 1 р.—	Съ перес. по сторон.	1 р.— к.
„ 3 „	„ 2 75	„ „	2 75 „
„ 6 „	„ 5 —	„ „	5 — „
„ годъ	„ 9 —	„ „	9 — „

ТАКСА ДЛЯ ОБЪЯВЛЕНІЙ: на первой стр. 20 к. строку петита; на послѣдней стр. 10 к. за строку петита.

Объявленія для «Одес. Нов.» изъ заграницы и всѣхъ мѣстъ Россійской Имперіи, кромѣ Южнаго края, Крыма и Кавказа принимаются исключительно въ Центральн. Конт. Объявленій бывш. Метцль въ Москвѣ на Мясницкой ул., д. Свиридонова.

ОТДѢЛЕНІЯ КОНТОРЫ въ другихъ городахъ: Аккерманѣ, Александровскѣ, Балтѣ, Батумѣ, Бендерахъ, Бердичевѣ, Бердянскѣ, Березовкѣ, Бершадѣ, Богополѣ, Болградѣ, Винницѣ, Вознесенскѣ, Дуплевщахъ, Евпаторіи, Екатеринославѣ, Елисаветградѣ, Житомірѣ, Измаилѣ, Каховкѣ, Каменецъ-Подольскѣ, Керчи, Кишиневѣ, Кременчугѣ, Каповцѣ, Луцкѣ, Маріуполѣ, Могилевъ-Подольскѣ, Николаевѣ, Никополѣ, Ольвіополѣ, Полтавѣ, Проскуровѣ, Рени, Ромнахъ, Севастополѣ, Симферополѣ, Тираспольѣ, Тульчинѣ, Умани, Харьковѣ, Херсонѣ и Ялтѣ.

№ 3074. Четвергъ, 28-го іюля — Выходятъ ежедневно, не исключая и дней послѣ-праздничныхъ. — (9-го августа) 1894 г.

Редакція, Главная Контора и Типо-литографія газеты „Одесскія Новости“ въ скоромъ времени переходятъ въ новое помѣщеніе въ недавно отстроенномъ домѣ Бродскаго, на углу Ришельевской и Греческой улицъ.

†

27 іюля, въ два часа дня, послѣ тяжкой, непродолжительной болѣзни, скончалась

Елена Васильевна

ЦЫБУЛЬСКАЯ,

урожденная Самофалова.

Панихиды ежедневно въ 10 ч. утра и въ 5 ч. вечера.

Выносъ тѣла для погребенія на Новомъ кладбищѣ, 29-го іюля, въ 4 часа вечера.

Садъ Грандъ-Отель и „Театръ Варіете“,

(Единственный въ Одессѣ).

СЕГОДНЯ и ЕЖЕДНЕВНО

SOIRÉE AMUSANTE

Дебютъ французскихъ дуэтистовъ ряжскихъ театровъ M-lle Тоншетъ и друг. гг. Ребуль и Вивьеръ, а также участвуютъ: звѣзда пантомимы M-lle Жуанита Барду, жонглеръ Жіюри, M-lle Карра, M-lle Режиссеръ А. В. СТЕПАНОВЪ.

Въ курзалѣ городского лѣчебнаго заведенія на Куяльницкомъ лиманѣ, въ четвергъ, 28-го іюля, артистомъ Императорскихъ театровъ М. Е. МЕДВѢДЕВЫМЪ, съ участіемъ піаниста Симциса, данъ будетъ

КОНЦЕРТЪ

въ пользу бѣдныхъ, лѣчащихся на Куяльницкомъ лиманѣ. 9432—г—1

Херсонъ.

Всѣ сорта пива Одесскаго пивоваренаго завода

Ф. ЕННИ и К°

имѣются въ продажѣ для Херсона и окрестностей

въ магазинѣ Т. К. Дымченко,

по Суворовской улицѣ, въ г. Херсонѣ. 9562—Г—1

Женское четырехклассное училище

съ отдѣломъ ремеслъ

Софьи Веодоровны Спиро

Пріемъ учениць въ классы и въ отдѣлъ ремеслъ по вторникамъ и субботамъ, а съ 1 августа ежедневно: училище помѣщается на Преображенской ул. д. Леонтовича (бывш. Росси).

Частное женское училище 1-го разряда съ пансіономъ

О. В. ПИЛЕРЪ.

Пріемъ учащихся съ 16 іюня, по четвергамъ и субботамъ, отъ 12—2 ч. а съ 1-го августа ежедневно въ тѣ-же часы. Въ теченіе лѣтнихъ каникулъ желающіе благоволятъ обращаться въ домъ № 18, по Новой улицѣ, а съ 1-го августа въ помѣщеніе училища Карантинная ул., д. № 6.

Пріемные экзамены начнутся съ 1-го сентября, ученіе—10-го, поступающія изъ другихъ учебныхъ заведеній подвергаются лишь провѣрочному экзамену по иностраннымъ языкамъ.

Программы можно получать въ книжныхъ магазинахъ г. Одессы. 8392—Г—

Женское 7-ми классное училище 1 разряда и пансіонъ

С. И. Дмитревской.

Пріемныя испытанія и переэкзаменовки начнутся съ 16 августа, ученіе 20 августа. Пріемъ ежедневно, кромѣ праздниковъ, отъ 10 час. до 2-хъ, въ помѣщеніи училища. Садовая, д. Германсона № 21.

УДОСТОЕННЫЙ НАГРАДЪ

Ихъ Императорскихъ Высочествъ.

ГОСУДАРЯ НАСЛѢДНИКА ЦЕСАРЕВИЧА. въ Бозѣ почившаго Государя Великаго Князя НИКОЛАЯ НИКОЛАЕВИЧА (Старшаго), Государя Великаго Князя ВЛАДИМ РА АЛЕКСАНДРОВИЧА, Государя Великаго Князя ГЕОРГІЯ АЛЕКСАНДРОВИЧА, Принца Александра Петровича ОЛЬДЕНБУРГСКГО, ИХЪ ВЕЛИЧЕСТВЪ Короля Датскаго и Шаха Персидскаго

фотографъ Я. Л. Тираспольскій

Дерибасовская ул., д. Пурица. 7952—Г—1

Пріемъ отъ 10 часовъ утра до 5 час. вечера во всякую погоду.

ФОТОГРАФІЯ Ш. ЛИХТЕНБЕРГА,

уголъ Ланжероновской и Екатерининской, д. Вагнера.

Успѣхи, достигнутые въ усовершенствованіи фотографическаго искусства, даютъ мнѣ возможность производить самыя изящныя работы по общедоступнымъ цѣнамъ.

ПРЕЙСЪ-КУРАНТЪ:

12 карточекъ визитныхъ или Миньонъ 2 руб.

12 кабинетныхъ портретовъ на носомъ золотомъ обрѣзѣ въ какой угодно позѣ 3 р.

12 бульварныхъ портретовъ 8 Р. | 12 пропендныхъ портретовъ 8 Р.

Примѣчаніе. Группы и снимки дѣтей по договору. Принимаются заказы карточекъ портретовъ на фарфоровидныхъ стеклахъ весьма изящной работы, производимыхъ нигдѣ кромѣ какъ въ моей фотографіи. Съ почтеніемъ Ш. ЛИХТЕНБЕРГЪ 5660— 3—

Въ складѣ суконныхъ товаровъ

СИМОНА КАМЛЕТА,

Ришельевская, между Троицкой и Успенской, собств. домъ № 8,

Имѣется въ розничной продажѣ

большой выборъ

легкихъ матерій для костюмовъ, по весьма недорогимъ цѣнамъ а также китайская ЧЕ-СУ-ЧА.

ОБОИ

паровой фабрики

БРАТЬЕВЪ ТАРНОПОЛЬ

Можно имѣть во всѣхъ главныхъ обойныхъ магазинахъ Юга Россіи и Кавказа.

СОБСТВЕННЫЕ МАГАЗИНЫ:

въ ОДЕССѢ, Ришельевская, д. Баржанскаго, № 15. въ КІЕВѢ, Крещатикъ, домъ Бернера, № 7. въ ВАРШАВѢ, Медовая, д. Грабовскаго. № 3. въ КИШИНЕВѢ. Губернская ул., д. Когана,

Продажа какъ гурговая, такъ и розничная производится въ складахъ нашихъ по ФАБРИЧНЫМЪ ЦѢНАМЪ отъ 8-ми коп. за руло до самыхъ высшихъ сортовъ. 5180 8-1

Для дополненія выбора въ складахъ нашихъ имѣется громадный ассортиментъ заграничныхъ обоевъ изъ лучш. фабрикъ.

ВИНО СЕНЪ-РАФАЭЛЬ

Вино Сенъ-Рафаэль **лучшій другъ желудка.** Изъ всѣхъ извѣстныхъ вино это наиболѣе укрѣпляющее, возобновляющее силы и тоническое. Оно превосходно на вкусъ. Сохраняется по способу г-на Пастера. На каждой бутылкѣ находится печать Россійской таможни. Въ Одессѣ Сенъ-Рафаэль ское вино имѣется въ продажѣ у Гинзанда Ю. Лемме и К° и у Ф. Б. Нуво фирмы Тарле и Ландау и во всѣхъ друг. лучшихъ виноторговляхъ и апте карскихъ магазинахъ Одессы.

Архитектурное Бюро

при Одесскомъ Отдѣленіи ИМПЕРАТОРСКАГО Русскаго Технич. Общества принимаетъ порученія по составленію проэктовъ, смѣтъ, наблюденіе за постройками, производство экспертизъ, оцѣнокъ и пр. въ зданіи Техническаго Общества на углу Ямской и Княжеской, ежедневно съ 11 до 2-хъ час., кромѣ праздничныхъ дней. 522Г—1—

ЗУБНОЙ ПОРОШОКЪ и ЭЛЕКСИРЪ

Дантиста М. ФУРМАНСКАГО.

во всѣхъ аптекахъ, магазинахъ и зуболечебномъ кабинетѣ на Преображенской ул. прот. собора д. Мими.

При каждой коробкѣ прилагается безплатно щеточка для зубовъ.

Отдается въ наемъ

домъ Рафаловича

по Греческой улицѣ, рядомъ съ Русскимъ театромъ, гдѣ помѣщался военный клубъ, годенъ подъ училище, барскую квартиру, клубъ или какое нибудь другое подобное учрежденіе. За справками обращаться въ д. Клейнана, уголъ Пушкинской и Ланжероновской, кв. № 5 къ г. Рафаловичу.

Передается удобная

КВАРТИРА,

о 5 комнатахъ съ ванной, людской и друг. удобствами, въ центрѣ города, за 700 руб. въ годъ (шедшая раньше 950 руб.). Адр.: уголъ Пушкинской и Греческой, д. Фонъ-Дена, № 11, кв. 8.

ПРОДАЕТСЯ

мебель по случаю отъѣзда. Казарменный переул., д. Коклена, кв. № 18. 9424—Г—1

Бездѣтная семья

желаетъ взять на полное содержаніе одного или двухъ воспитанниковъ. Письменно обратиться: Вѣна Berkoyich Oberе Donaustr 63. 9392—Г—1

ГОСТИНИЦА

ВЕНЕЦІЯ

заново отдѣланная, обставлена комфортно, со всѣми удобствами въ центрѣ города, вблизи многихъ учрежденій и морскихъ купаленъ. Прислуга внимательная и расторопная. Цѣны отъ 60 к. до 3 руб. въ сутки. Уг. Екатерин. и Греческ. д. № 26, Эльмана. 7610—3—1

МАСЛО

кухонное, соленое по 25 к. фунтъ, малосольное отъ 35до 40 к. ф., топленое по 35 к. ф. и разн. др. Соловое сливочное отъ 40 до 70 к. ф. и раз. другіе самые высокіе сорта. Тамъ же имѣются: МОЛОКО цѣльное деревенское, каждый день свѣжее, 12 к. кварта, сливки, сметана и творогъ самаго высокаго качества. Дерибасовская, № 19, д. Жульена, во дворѣ на право.

КРАСИВО и СКОРО

ПИСАТЬ

выучиваетъ ВЪ 6 УРОКОВЪ лично и заочно

Проф. калигр.

Э. Конидарисъ,

удостоенный медалями и благодарностью короля Эллиновъ и др.

За дѣ 7 коп. марки высылаетъ условія и пробное письмо.

Адресовъ. Одесса, Дерибасовск., д. № 17.

ИЩУ МѢСТО

закройщицы и швеи

дам. платьевъ, предлагаю свои услуги въ домахъ и поденно, убѣдительно прошу работы. Адр.: Нѣжинская и Дворянская, д. Ермошкина, кв. № 17, Е. Н. 9382—Г—1

Въ 6 мѣсяцевъ,

2 часа ежедневно, опытный учитель научитъ взрослыхъ французскому разговорн. языку чтенію и письму, методъ натуральный. Полицейская, домъ Степанова, № 37, кв. № 17/9. Видѣть отъ 5—8 ч. веч.

Д-ръ С. С. ПЕРЕЛЬ

переѣхалъ на Еврейскую, домъ Дунина, кв. 14. Ежедневный пріемъ больныхъ отъ 10 до 1 ч. пополудни. 9302—Г—1

Д-ръ медицины

Я. М. Гофманъ,

принимаетъ по болѣзнямъ желудка и кишекъ отъ 11—1 и отъ 4—5 ч. Еврейская (близъ Пушкинской), д. Анатра, № 14. 9194—Г—1

Клиника

БОЛѢЗНЕЙ ЗУБОВЪ и ПОЛОСТИ РТА

при

зубоврачебной школѣ д-ра Тычинскаго.

Почтовая ул., противъ почты. Пріемъ больныхъ отъ 8 ч. утра до 2 ч. пополудни. 4372—Г—1

Докторъ

ПРЕЙСМАНЪ

ПРИНИМАЕТЪ спеціально по венерическимъ и накожнымъ болѣзнямъ. отъ 9—12 ч. утра и отъ 5—7 ч. веч. Дерибасовская ул. д. Жульена, №19.

Д-ръ Л. Мерингъ

возобновилъ пріемъ больныхъ ежедневно отъ 9—12 ч. утра и отъ 4-хъ до 6-ти ч. пополудни «Центральная Гостинница». 9124—Г— 1

ДОКТОРЪ

И. К. Хмѣлевскій

Ришельевская ул., д. № 12 Мавракордато. Пріемъ отъ 4 до 6 ч. по нервнымъ и ревматическимъ болѣзнямъ, электротерапія. 8132—Г—1

Д-ръ Р. І. Пастернакъ

принимаетъ по внутреннимъ горловымъ, носовымъ и ушнымъ болѣзнямъ отъ 9—12 и отъ 4-хъ до 6 ч. Нѣжинская, уг. Спиридоновской ул., д. Фельдмана, № 69.

Д-ръ КИРБИСЪ.

уголъ Ришельевской и Успенской ул., д., Сукальскихъ, № 63, входъ съ Ришел. ул., Пріемъ больныхъ отъ 9—1 ч. дня и отъ 4 до 6 ч. Совѣты больнымъ, нуждающимся въ морскихъ и лиманныхъ купаньяхъ.

Докторъ

Ю. А. Іоельсонъ

Пріемъ по венерическимъ, мочеполовымъ, сифил. и накожнымъ болѣзнямъ отъ 9 до 12 час. утра и отъ 5 до 8 вечера Почтовая (близъ Преображенской), д. Белта, к. и, № 38

ХЕРСОНЪ.

Докторъ

И. А. ПОКРАСОВЪ

принимаетъ ежедневно больныхъ отъ 9—12 утра, и отъ 4—6 ч. пополудни, ул. Грязной и Эрделевской улицъ, д. Коваленко.

АКУШЕРКА-МАССАЖИСТКА

Т. Л. Слонимская-Вейсманъ

возвратившись изъ заграницы, переѣхала на Андреевскій лиманъ, дача Чудновскаго. 8224—Г1

Лѣчебница

для приходящихъ больныхъ

Плата за совѣтъ 30 коп.

уголъ Екатерининской и Базарной, домъ Швендинера, рядомъ съ аптекой Гиршфельда

ЧАСЫ ПРІЕМА:

Отъ 8½ до 9½ ч. Д-ръ Г-жа СИМОНОВИЧЪ-ШОРЪ по женск. недугамъ, болѣзн.
» 9½ — 10½ » д-ръ М. П. СИМОНОВИЧЪ по внутр. и нервн. болѣзн.
» 9½ — 01½ » Д-ръ ЗИЛЬБЕРБЕРГЪ, по хирург. и глазн. болѣзн.
» 12½ — 1½ » Д-ръ Д. ПЕРГАМЕНТЪ, о накожн. и венер. бол.
» 12 — 1 » Д-ръ ШТЕЙНФИНКЕЛЬ, по дѣтск. и внутр. болѣзн.
» 2½ — 3½ » Д-ръ Л. ГОЛЬДЪ, по накож. и венер. болѣзн.
» 2½ — 3½ » Д-ръ С. ШОРЪ, по хирург. и внутр. болѣзн
» 3½ — 4½ » Д-ръ И. ГЕШЕЛИНЪ, горл., ушн. и носов.

Квартиры о 9-ти и 4-хъ комнатахъ со всѣми удобствами, противъ пар ка Успенская, д. № 7. 7484—Г

Объявленія Одесской Городск. Управы. См. 4-ю страницу.

Одесскіе Штурманскіе классы

и пансіонъ

Начало занятій 1-го октября 1894 г. конецъ 1-го марта. Пріемъ прошеній со 2-го августа по вторн. и пятницамъ, отъ 10 до 12 ч. дня. Успенск. ул., № 8. Плата въ учеб. годъ за штурмана каб. пл. 60 р. на шкипера каб. пл. 100 р. пансіонеры 300 р. Взносъ по полугодно. 9434—Г—1

НА ЛѢТНІЯ

квартиры,

теплые, свѣтлыя, 8 комн. и 3 для прислуги, балконъ съ очаровательнымъ видомъ на море, ванны, всѣ удобства. Цѣна 1500 руб. домъ № 6. 9454—Г—1

ПРЕДУПРЕЖДЕНІЕ.

Симъ предупреждаю, что за товары, могущіе быть отпущены въ долгъ приказчику ресторана моего а не отвѣчаю.

Владѣлица Рива ЛИМОНЪ.

НАТУРАЛЬНАЯ

минеральная вода

„Haller Iodquelle“

вновь получена въ Пушкинской аптекѣ

АР. М. КИССЕРА.

Дантистъ

Д. Корабелниковъ

принимаетъ отъ 9—1 часа и отъ 3—6 час. Дворянская, домъ № 25. 3294—Г—1

ЛѢЧЕБНИЦА

РУССКИХЪ ВРАЧЕЙ

Гулевая ул., № 9 (рядомъ съ Маріинской гимназіей).

ПЛАТА ЗА СОВѢТЪ 30 КОП.

ЧАСЫ ПРІЕМА

Д-ръ А. Н. РИГАНА—по дѣтскимъ и внутр. болѣзнямъ отъ 8½—10
» Д. А. ТРОЛЛО—по женскимъ и внутреннимъ бол. отъ 1½—3
» М. К. ХРУСТАЛЕВА—по женск. и дѣтскимъ бол. отъ 10½—12
» Д. Д. МОЧУЛЬСКІЙ отъ 12—1½ по ушн. нос. горл. и хирур.
» В. А. БАРАНОВЪ по венерическимъ мочеполовымъ и накожнымъ отъ 1—2½.
» Н. И. ВОСКРЕСЕНСКІЙ—по внут. и нерв. (лѣченіе электр.) 2—3½.

КОНСИЛІУМЫ изъ трехъ врачей по вторникамъ, средамъ, пятницамъ и воскресеньямъ отъ 1 до 2 час. Плата 3 рубля.

Докторъ

В. М. Круковскій

уголъ Дерибасовской и Колодезнаго пер. домъ № 4 Томазини, быв. Бистань.

Пріемъ по накожнымъ, мочеполовымъ венерическимъ болѣзнямъ отъ 8 до 1 ч. и отъ 5 до 7 часовъ.

ОБЪЯВЛЕНІЯ ПО ГОРОДСКИМЪ ДѢЛАМЪ

ПЕЧАТАЮТСЯ ИСКЛЮЧИТЕЛЬНО ВЪ ГАЗЕТѢ

„ОДЕССКІЯ НОВОСТИ“.

9074—Г—1

ТЕЛЕГРАММЫ

„Одесскихъ Новостей“

(Отъ нашихъ корреспондентовъ).

27-го іюля, (8-го августа).

ПЕТЕРБУРГЪ. Командиръ 16 стрѣлковаго Его Величества полка полковникъ Саблинъ назначенъ командиромъ 57 пѣхотнаго Прагскаго полка.

Командиръ одесской бригады пограничной стражи Затвардницкій назначенъ начальникомъ Туркестанскаго таможеннаго округа.

Адъютантъ командира восьмого армейскаго корпуса поручикъ Драгунскаго астраханскаго полка Папалазари отчисляется въ свой полкъ.

ПАРИЖЪ. Казнь Казеріо состоится седьмого августа.

Въ дѣлѣ анархистовъ публициста Мата и подсудимый Ортицъ рѣшительно опровергаютъ всѣ приписываемые имъ проступки, особенно кражи.

ВѢНА. Предсѣдатель сербскаго совѣта министровъ Николаевичъ былъ сегодня у графа Кальноки, съ которымъ имѣлъ продолжительное совѣщаніе, а затѣмъ выѣхалъ въ купальное мѣсто Рочишъ.

Отъ «Съверн. телеграф. агентства»

27-го іюля. (8-го августа).

ПЕТЕРБУРГЪ *Ея Императорское Высочество Великая Княгиня Ксенія Александровна назначается шефомъ 48-го драгунскаго Украинскаго полка.*

ПО ТЕЛЕФОНУ.

(Отъ нашего корреспондента).

27-го іюля, (8-го августа).

НИКОЛАЕВЪ. Инженеръ Романовскій, получившій концессію на постройку конно-желѣзныхъ дорогъ въ Николаевѣ, выѣхалъ въ Петербургъ съ цѣлью ходатайствовать объ ускореніи утвержденія смѣты и плановъ постройки, представленныхъ въ техническій комитетъ министерства внутреннихъ дѣлъ. Г. Романовскій надѣется, что утвержденіе это послѣдуетъ въ концѣ августа или въ началѣ сентября.

По слухамъ, управляющій николаевской таможней г. Палицынъ назначается управляющимъ главной складочной таможней въ Тифлисѣ.

Вчера чины военно-морского суда провожали прокурора николаевскаго военно-морского суда г. Извѣкова, который переведенъ на ту-же должность въ Кронштадтъ. Проводы были очень сердечны.

На биржѣ тихо.

Погода очень жаркая. Въ окрестностяхъ Николаева были дожди.

Коммерческія телеграммы.

26-го іюля.

Петербургъ. Лондонъ 93.10, марки 45.625, франки 36.925, выигрышные билеты 1-го займа 240.—, выигрышные билеты 2 займа 225.50, закладлисты дворянскаго банка съ выигрышами 190.25, 5½% городскіе 101,12, 5½% херсонскіе 101.01, 6% бессарабскіе 100.—, акціи Ю.-Зап. ж. дор. —, банковые билеты 1 в. —.—, банковые билеты 2 в. —.—, банковые билеты 6 в. —.—, восточные 2 в. —.—, восточные 3 вып. 102.—, государ. жел. дор. рента 100.62, 6% зол. рента 152.50, 5% золот. рента 159.01, полуимперіалъ 7.45, 4% внутренній заемъ 95.63.

27-го іюля.

Петербургъ. Лондонъ 9.31, августъ 932, марки 456,25, франки 369,25.

Берлинъ Таксировка 218.40, начальная котировка 218.40, заключительная 218.40.

Цѣны на пшеницу упали; рожь безъ перемѣны.

Нью-Іоркъ. Пшеница поднялась на 2 п.; кукуруза вздорожала на 5 ц.

Лондонъ. Ячмень 11,6, кукуруза 19/3.

Антверпенъ. Ячмень 8, кукуруза 10³/₄.

Роттердамъ. Рожь 95, ячмень 76, кукуруза 100.

Гамбургъ. Ячмень 63, рожь 79.

Метеорологическая телеграмма.

Телеграмма главной физической обсерваторіи, полученная метеорологической обсерваторіей Императорскаго Новороссійскаго университета.

Общее состояніе погоды въ Европѣ.

Петербургъ, 27 іюля.

Константинополь. Барометръ 756,6, вѣтеръ N, тихій, облачно, температура +20°,4 R., влажность воздуха 68%, осадковъ 29 миллиметр.

Трієстъ. Барометръ 759.8, штиль малооблачно, температура + 20,4° R, влажн. воздуха 54%. Минимумъ—748 въ Вардэ и 754 въ Ялтѣ. Максимумъ 765 въ Евремовѣ. Свѣжіе вѣтры на Азовскомъ морѣ. Ясно въ южной и средней Россіи; вчера дожди мѣстами; грозы въ сѣверныхъ губерніяхъ. Температура продолжаетъ быть нормальной на западѣ Россіи, а близка къ нормальной въ остальной Европѣ.

Ожидаемая въ ближайшемъ будущемъ погода.

Ожидается: ясно и сухо въ южной половинѣ Россіи, облачно въ остальной Россіи; дожди мѣстами на сѣверо-востокѣ и Бѣломъ морѣ.

Правительственныя распоряженія.

ВЫСОЧАЙШІЕ ПРИКАЗЫ.

по военному вѣдомству.

ПРОИЗВЕДЕНЫ: Іюля 21-го дня, въ Петергофѣ. За отличіе по службѣ: 55-го пѣх. Подольскаго полка подполковникъ Надѣинъ—въ полковники съ назначеніемъ командиромъ хвалынскаго резервнаго батальона.

НАЗНАЧАЮТСЯ: по пѣхотѣ: начальникъ 2-й гренадерской дивизіи, числящійся по армейской пѣхотѣ и въ спискахъ генеральнаго штаба, генералъ-лейтенантъ Думковъ—командиромъ 11-го армейскаго корпуса, съ зачисленіемъ по генеральному штабу.

ПЕРЕВОДИТСЯ: 135-го Керчь-Еникольскаго полка, подполковникъ Россолимо—въ 49-й пѣхотный Брестскій полкъ.

Іюля 22-го дня, въ Петергофѣ.

УВОЛЬНЯЮТСЯ: отъ службы: за болѣзнію: по пѣхотѣ: 133-го пѣх. симферопольскаго полка капитанъ Домбровскій, подполковникъ, съ мундиромъ и съ пенсіею; для опредѣленія къ статскимъ дѣламъ: 16 стрѣлковаго Его Величества полка капит. Войтовъ, съ переименованіемъ въ надворные совѣтники; въ отставку: по запасу арміи: состоящій въ запасѣ армейской пѣхоты на учетѣ по Елисаветградскому уѣзду поручикъ Витвицкій.

ПРОИЗВОДИТСЯ: по кавалеріи: 19-го драгунскаго Кинбурнскаго Его Императорскаго Высочества Великаго Князя Михаила Николаевича полка ротмистръ Зайковскій—въ подполковники, съ увольненіемъ отъ службы, съ мундиромъ и съ пенсіею.

ЗАЧИСЛЯЮТСЯ: по пѣхотѣ: 151-го пятигорскаго полка поручикъ Агапьевъ—въ запасъ армейской пѣхоты по Одесскому уѣзду.

Отъ медицинскаго департамента.

По сообщенію посланника въ Пекинѣ, отъ 20 іюля за послѣдніе 13 дней въ Гонгъ-Конгѣ заболѣло чумою 64, умерло 71.

По сообщенію нашего консула въ Львовѣ, въ Галиціи съ 10 по 16 іюля включительно, заболѣло холерою въ старостваxъ: Бохніи 2, умеръ 1; Борщовѣ заболѣло 21, умерло 10; Чертковѣ заболѣло 4, умерло 2; Городенко заболѣло 13, умерло 6; Гусятинѣ заболѣло 2, умерло 2; въ Краковѣ заболѣло 23, умерло 20; Писко заболѣло 2, умеръ 1; Станиславовѣ заболѣлъ 1; Величкѣ заболѣло 4, умерло 3; въ Залещикахъ заболѣло 90, умерло 46.

Призывъ въ деревню.

Наша молодежь, оканчивающая высшія учебныя заведенія и наполняющая собою всѣ большіе города, принуждена не мало времени сидѣть, сложа руки, въ ожиданіи мѣста. Между тѣмъ, съ каждымъ годомъ приходится жить все труднѣе и труднѣе. Но молодежь этого какъ бы не понимаетъ и съ удивительнымъ стоицизмомъ ждетъ мѣста въ городѣ. Ее стращитъ мысль покинуть шумную столицу и большіе города и уйти въ глухую деревню. Жизнь въ свое удовольствіе можетъ предоставить только большой городъ, въ то время какъ жизнь въ деревнѣ—это уже трудъ, это работа.

Между тѣмъ, призывъ въ деревню продолжаетъ раздаваться. И еще только на-дняхъ мы встрѣтили въ сельско - хозяйственномъ журналѣ „Хозяинъ“ слѣдующее любопытное и симпатичное приглашеніе:

«Среди русской учащейся молодежи за послѣднее время не мало лицъ, интересующихся деревней и сельскимъ хозяйствомъ. Между тѣмъ, многимъ изъ таковыхъ часто даже не удается выбраться и лѣтомъ изъ города. Къ тому же русское сельское хозяйство, и напа деревня, вообще, весьма нуждаются въ интеллигентныхъ людяхъ. Въ виду всего этого и ради опыта предлагаю желающимъ слѣдующее:

«Я могу предоставить скромное помѣщеніе и содержаніе нѣсколькимъ молодымъ людямъ и дѣвушкамъ у меня въ имѣніи, словомъ въ такомъ же размѣрѣ, то и другое, какъ у моихъ приказчиковъ. При этомъ я предлагаю имъ лишь наблюдать за работами по моему хозяйству въ качествѣ надсмотрщиковъ. Конечно всевозможныя разъясненія будутъ имъ сдѣланы. Такимъ образомъ, вышеозначенныя молодымъ людямъ будетъ нетрудно познакомиться съ сутью пріемовъ средне-русскаго сельскаго хозяйства.

«Имѣніе мое всего въ 600 десятинъ. Хозяйство въ немъ веду я самъ. Хотя высокой культуры ни чего-нибудь образцоваго въ этомъ отношеніи у меня нѣтъ, но нѣтъ также и рутины или неподвижности.

«Непремѣннымъ условіемъ водворенія ко мнѣ на практику, вышеозначенныхъ молодыхъ людей, должна быть рекомендація или отъ профессоровъ и преподавателей, либо отъ какого-нибудь общественнаго лица.

«Обращаться по слѣдующему адресу: Александру Климентьевичу Энгельмейеру, село Срезнево, почт. став. Дивово, московско-рязанской жел. дороги».

Любопытно было бы знать, какъ отнесутся къ этому приглашенію многіе молодые люди, сидящіе безъ мѣста въ городахъ. Жизнь въ качествѣ надсмотрщика по хозяйству въ деревнѣ,—стоило ли для этого кончать университетъ, стоило ли для этого посвящать 12 лучшихъ лѣтъ своей жизни на каторжную работу, на греческія и латинскія склоненія и спряженія, на хронологическія таблицы и логариѳмы? Это ученіе было не малой жертвой, и вознагражденіемъ за трудъ можетъ служить по крайней мѣрѣ мѣсто помощника приказнаго повѣреннаго или учителя гимназіи, но никакъ не занятія въ глухой и забытой Богомъ деревнѣ въ качествѣ какого-то тамъ надсмотрщика.

Мы склонны думать, что именно такъ или приблизительно такъ отнесутся къ призыву г. Энгельмейера, равно какъ и къ другимъ аналогичнымъ призывамъ въ газетахъ и журналахъ наши современные молодые люди.

А если бы, паче чаянія, они и согласились бы на работу къ г. Энгельмейеру или въ какую либо другую сельско-хозяйственную экономію, то мы увѣрены, что ихъ пребываніе на лонѣ природы не долго продолжалось бы, и эти «тонконогіе», какъ ихъ удачно и мѣтко назвалъ покойный Александръ Николаевичъ Энгельгартъ, бѣжали бы жить въ городъ.

Конечно, не безъ исключеній. И мы знаемъ симпатичные примѣры, когда работа въ деревнѣ представлялась молодымъ людямъ не тягостнымъ трудомъ, а священной и радостной миссіей.

Въ данномъ случаѣ (мы говоримъ объ идеѣ г. Энгельмейера) важно не то обстоятельство, что онъ приглашаетъ молодыхъ людей къ себѣ въ качествѣ надсмотрщиковъ, а важно то, что онъ признаетъ насъ въ деревню. Всякій, кто хочетъ послужить народу, возьмется и за мѣсто надсмотрщика.

А тамъ ужъ, живя въ деревнѣ, можно будетъ разобраться и выбрать себѣ дѣло поближе и посердечнѣе, въ качествѣ ли сельскаго доктора, сельскаго учителя или т. п.

Но, увы, такія перспективы не привлекательны для современныхъ молодыхъ людей.

ИНОСТРАННЫЯ НОВОСТИ.

Китайско-японская война.

О потопленіи «Коу-Шанга» сообщаютъ еще слѣдующія подробности. Китайскія войска на «Коу-Шангѣ» стрѣляли изъ ружей и маленькихъ пушекъ, что не могло повредить японскому крейсеру, который обрушилъ на китайскія войска цѣлый дождь снарядовъ. Китайцы стрѣляли даже по тѣмъ изъ своихъ, которые хотѣли спастись вплавь, такъ какъ заявили, что всѣ должны умереть вмѣстѣ. Потопивъ транспортъ, японскій крейсеръ удалился съ тѣмъ, чтобы заявить въ британское консульство или кому-нибудь изъ японскихъ офицеровъ о томъ, что на китайскомъ транспортѣ убиты 7 человѣкъ.

Сообщаютъ также, что 150 китайскихъ создать вплавь добрались до скалы и, такимъ образомъ, были спасены. Въ числѣ ихъ находится и капитанъ Ганнекенъ, который прибылъ въ Чемульпо на корейскомъ рыболовномъ суднѣ. Онъ далъ показанія не въ пользу японцевъ и съ восторгомъ отзывался о геройскомъ поведеніи китайскихъ солдатъ.

— Въ Токіо, 22 іюля (3 августа), отъ капитана японскаго военнаго судна «Айшима» полученъ слѣдующій рапортъ: 13 (25) іюля, въ 7 часовъ утра, два китайскихъ военныхъ судна «Цзи-Юань» и «Концу» отплыли изъ Иссана, а также прибылъ изъ Та-коо, направлялась въ Иссанъ-же и «Тсао-Кіангъ», сопровождающій транспортъ, нагруженный китайскими солдатами. Японскія военныя суда «Йошино», «Нанива» и «Акицу-Шима», направлялись также къ Иссану, встрѣтились съ первыми двумя китайскими военными судами около «Хау-Тау», при чемъ послѣднія не салютовали и приготовились къ бою. Судно «Тсао-Кіангъ», провожавшее транспортъ, также сдѣлало приготовленія къ бою и обнаружило непріязненный образъ дѣйствій. Когда японскія суда подались впередъ, при чемъ мѣсто было узкое, и «Цзи-Юань» началъ преслѣдовать «Нанивы», то послѣдняя немедленно повернула на него. Тутъ «Цзи-Юань» отступилъ, поднявъ при этомъ надъ японскимъ флагомъ еще бѣлый флагъ. Вслѣдствіе этого «Нанива» огня не открыла. Въ то самое время, когда транспортъ проходилъ мимо носа «Нанивы», послѣдняя дала холостой выстрѣлъ, желая тѣмъ вызвать его вниманіе, и подала ему сигналъ остановиться и бросить якорь. Транспортъ такъ и сдѣлалъ. Между тѣмъ, «Цзи-Юань» приблизился къ кормѣ «Нанивы» и, находясь на разстояніи около трехсотъ метровъ отъ нея, выпустилъ мину противъ «Нанивы», но промахнулся. Тогда «Нанива» открыла огонь по «Цзи-Юань» и «Йошино» присоединились къ ней съ тою-же цѣлью. Впослѣдствіи «

Капитанъ транспортнаго судна сдался, но находящіеся на немъ солдаты отказались сдаваться безъ боя. Тогда «Нанива» открыла по транспорту огонь и потопила его.

Во время этого боя у «Йошина» срѣзанъ былъ гафель и уничтожена каюта, гдѣ хранились карты морскія. Въ машинное отдѣленіе «Наниви» попала граната, пробивъ передъ этимъ складъ орудія и каютъ-кампанію, но при этомъ она не разорвалась. Китайскія военныя суда сильно пострадали.

На транспортѣ находились шесть полевыхъ орудій, тысяча сто солдатъ, четыре батальонныхъ и пятнадцать ротныхъ командировъ. Капитанъ и кое-кто изъ другихъ были спасены шлюпками съ «Наниви». Потопленный транспортъ впослѣдствіи оказался великобританскимъ судномъ, принадлежащимъ индо-китайскому пароходному обществу и законтрактованнымъ китайскимъ правительствомъ для перевозки солдатъ и военныхъ снарядовъ.

— Изъ Ханькоу получено письмо, увѣдомляющее, что въ Хунанѣ война вновь разбудила фанатизмъ. Иностранамъ приходится плохо и ихъ открыто оскорбляютъ въ Чангѣ. Друзья и эмиссары Чоуэна, вождя антимиссіонерскаго движенія, распространяютъ всюду слухъ, что Японія дѣйствуетъ по наущенію европейскихъ державъ.

— Изъ Шанхая получены извѣстія о томъ, что японцы овладѣли тремя китайскими военными судами. Между китайскимъ и японскимъ населеніемъ въ Китаѣ происходятъ непрерывныя стычки.

Парижскому «New-York-Herald» телеграфируютъ изъ Берлина отъ 3-го августа:

«Телеграмма, полученная изъ Тянь-Цзина изъ оффиціальнаго источника, сообщаетъ, что германская канонерская лодка «Iltis» находилась вблизи того мѣста, гдѣ былъ пущенъ ко дну китайскій транспортъ «Коу-Шунгъ». Германскіе офицеры были свидѣтелями всей катастрофы. На канонерской лодкѣ удалось спасти около 150 китайцевъ, которые барахтались въ водѣ, послѣ того, какъ транспортъ пошелъ ко дну».

Та же телеграмма подтверждаетъ фактъ пораженія японцевъ подъ Азаномъ.

«Агент. Рейтера» сообщаетъ отъ 4-го августа: «Японское правительство получило отъ командующаго японскою арміею въ Китаѣ, генерала Ошима, слѣдующую телеграмму: «Послѣ пятичасовой горячей битвы китайскія войска были 29 іюля отброшены отъ Азана. Изъ 2800 челов. лучшаго китайскаго войска пало 500; мы потеряли 75 чел., между коими 5 офицеровъ. Китайцы бѣжали по направленію къ Гоншоу. Мы захватили 4 пушки, множество матеріала и осадили главную квартиру».

Король корейскій поручилъ своему родственнику Данкунсу заняться проведеніемъ реформъ, требуемыхъ Китаемъ. Данкунсу объявилъ японскому послу, что будетъ пользоваться его совѣтами для проведенія этихъ реформъ.

«Temps» сообщаетъ, что Сибирская флотилія получила приказаніе выступить изъ Владивостока, присланные пакеты съ инструкціями приказано вскрыть въ морѣ.

— Въ Кобе японцы напали на проживающихъ тамъ китайцевъ; съ своей стороны китайцы въ Факу напали на возвращавшееся изъ Пекина японское посольство.

Въ настоящую минуту на первый планъ выдвигаются вожди двухъ воюющихъ народовъ. Въ Японіи это—самъ императоръ Мутзухито, портретъ и жизнеописаніе котораго были недавно помѣщены въ «Одесскихъ Новостяхъ».

Въ Китаѣ всѣмъ до послѣдней минуты руководилъ не молодой двадцати двухлѣтній императоръ, но опытный ветеранъ Ли-Хунгъ-Чангъ, вице-король имперіи, «президентъ-секретарь» государства, Бисмаркъ «срединной имперіи». Ли-Хунгъ-Чангъ потомокъ расы побѣдителей. Въ началѣ своей политической карьеры онъ слѣдовалъ по стопамъ Гзейнь-Кво-Фана, вице-короля въ Нанкинѣ, поста котораго онъ впослѣдствіи занялъ. Величайшая услуга, оказанная имъ роднѣ была та, что ему удалось убѣдить генерала Гордона принять командованіе надъ войсками, посланными противъ бунтовщиковъ «тепингъ». Онъ сражался рядомъ съ Гордономъ въ Суччау и способствовалъ пзгнанію мятежниковъ изъ Кіангзи. Первымъ министромъ онъ сталъ въ 1872 г.

Тонкій дипломатъ, дальновидный государственный дѣятель и храбрый солдатъ,—Ли-Хунгъ-Чангъ, въ то-же время другъ, правда, очень умѣренный, западныхъ прогрессивныхъ идей. Онъ создалъ китайскій флотъ и былъ организаторомъ «Китайскаго пароходнаго торговаго общества», единственной пассажирской компаніи въ Китаѣ. До послѣдней минуты Ли-Хунгъ-Чангъ былъ самымъ могущественнымъ человѣкомъ въ Китаѣ. Его слову повиновалось 450 милліоновъ людей.

Ли-Хунгъ-Чангъ.

Теперь, во второмъ изданіи послѣдняго № парижскаго «The New York Herald» (отъ 4 августа) помѣщена сенсаціонная телеграмма изъ Шанхая. Всесильный Ли-Хунгъ-Чангъ палъ жертвой интриги. Враги давно завидовали его власти. Теперь они воспользовались неудачами китайскихъ войскъ и выставили предъ императоромъ вице-короля единственнымъ виновникомъ. Третьяго августа императоръ уволилъ Ли-Хунгъ-Чанга въ отставку, лишивъ его знака величайшей милости въ Китаѣ—права носить желтый халатъ при верховой ѣздѣ.

Представители европейскихъ державъ считаютъ эту отставку чистымъ безуміемъ со стороны молодого императора. Сэръ Робертъ Гартъ, посолъ Великобританіи въ Пекинѣ, вѣроятно, намекнетъ императору, что необходимо опять призвать вице-короля, если онъ не желаетъ полной анархіи.

Въ настоящее время главнокомандующимъ всѣхъ китайскихъ войскъ въ Кореѣ назначенъ генералъ Лю-Мингъ-Чанъ, который уже разъ одержалъ побѣду надъ японцами.

Первымъ министромъ въ Японіи теперь состоитъ графъ Ито Гиробоуми, одинъ изъ вліятельнѣйшихъ государственныхъ людей въ имперіи Микадо

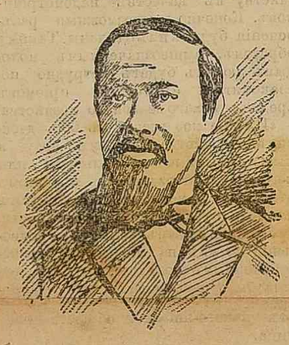

Графъ Ито Гиробоуми.

Въ 1867 г. онъ принималъ дѣятельное участіе въ международной войнѣ, кончившейся къ подавленію феодализма. Онъ всегда былъ убѣжденный имперіалистъ и горячій поборникъ прогрессивныхъ реформъ. Графъ бывалъ въ Россіи. Въ 1881 г. онъ присутствовалъ, какъ чрезвычайный посолъ, при коронаціи Государя Императора. Графъ—одинъ изъ творцовъ японской конституціи. Первымъ министромъ онъ съ 1886 г. Въ 1890 г., когда былъ созванъ первый японскій парламентъ, Ито Гиробоуми былъ назначенъ президентомъ палаты перовъ. Теперь графу 55 лѣтъ. Это—наиболѣе популярный, ученый и преданный патріотъ въ Японіи.

Другой важный государственный дѣятель Японіи, это—президентъ тайнаго совѣта, генералъ графъ Ямагата, потомокъ одного изъ древнѣйшихъ аристократическихъ родовъ въ Японіи, тогда какъ графъ Ито вышелъ изъ народа.

Графъ Ямагата—потомокъ литератора Сепуатенно, 67 правители области Хризантемумъ. Отецъ его былъ знаменитый на крайнемъ востокѣ поэтъ и филологъ. Въ юности генералъ тоже писалъ стихи, но скоро промѣнялъ лиру на мечъ.

Генералъ графъ Ямагата.

Генералъ тоже участвовалъ въ гражданской войнѣ 1867 г., послѣ которой былъ назначенъ «хіобу-му» (т. е. товарищемъ военнаго министра). Въ 1869 г. онъ, вмѣстѣ съ графомъ Сайго, былъ командированъ въ Европу для изученія военной организаціи Франціи и Россіи. Въ 1872 г. Ямагата получилъ портфель военнаго министра. Тогда онъ предводительствовалъ полками, посланными для усмиренія матежниковъ. Графъ придалъ японской арміи тотъ образцовый видъ, какой она имѣетъ теперь. Генералъ тоже горячій патріотъ и смѣлый прогрессистъ. Онъ горячо стоялъ за войну съ Кореей, видя въ ней борьбу прогресса съ деспотизмомъ.

Холера заграницей.

«Сѣверо-Американскій Лойдъ» поручилъ своимъ оффиціальнымъ представителямъ на границахъ Восточ. Пруссіи назначать для русскихъ эмигрантовъ карантинъ въ одну—двѣ недѣли, раньше чѣмъ отправлять ихъ въ Гамбургъ. Это распоряженіе сдѣлано въ виду требованій американскихъ медицинскихъ властей.

3 августа въ Мострихтѣ заболѣло 6, умерло 2.

Франція. Мать Казеріо написала m-me Карно, что она совершила-бы высочайшій актъ великодушія, если-бы согласилась вмѣшаться въ пользу ея сына.

6 августа начался процессъ-монстръ противъ 30 анархистовъ, къ которому впервые будутъ примѣнены іюльскіе законы о печати; нѣкоторыя газеты отрицаютъ, впрочемъ, право примѣненія къ данному случаю этихъ законовъ, т. к. они не могутъ имѣть обратной силы.

Корнелій Герцъ намѣренъ подать кассаціонную жалобу на приговоръ суда, ссылаясь на то, что во всѣхъ судебныхъ актахъ говорится о Жозефѣ Рейнакѣ, между тѣмъ какъ на имѣющихся у него бумагахъ подпись всюду «Жакъ Рейнакъ».

— Отчетъ русскаго благотворительнаго общества въ Парижѣ, основаннаго баронессою Моренгеймъ, констатируетъ, что неотчуждаемый фондъ этого общества простигаетъ въ настоящее время 162,000 фр., а капиталъ, находящійся въ обращеніи, равенъ 12,000 фр.

Какъ извѣстно, первыми основателями этого общества были Его Высочество Великій Князь Алексѣй и Князь Александръ Ольденбургскій.

Изъ отчета видно также, что русская посольская церковь насчитываетъ 2000 прихожанъ, и что число русскихъ, ежедневно прибывающихъ и проѣзжающихъ черезъ Парижъ, равняется 4,000.

— Французскія газеты, не исключая и соціалистскихъ, одобряютъ смертный приговоръ надъ Казеріо. Осужденный отказался отъ подачи кассаціонной жалобы.

— Французскій путешественникъ Дютрейль-де-Рень, убитъ въ Тибетѣ. Французскій представитель въ Пекинѣ требовалъ выдачи тѣла и бумагъ убитаго.

Италія. Полиція арестовала многихъ сообщниковъ убійцы редактора Банди, Луккези; предполагаютъ, что Луккези былъ членомъ-сообщникомъ цѣлаго заговора.

— Въ виду возбужденія, поднятаго оправданіемъ всѣхъ обвиняемыхъ по дѣлу о злоупотребленіяхъ въ римскомъ банкѣ, министръ юстиціи назначилъ коммисію для изслѣдованія вопроса о томъ, исполнили-ли лица, которымъ поручено было вести этотъ процессъ, свой долгъ.

Англія. Въ день обсужденія первыхъ статей билля о выдворенныхъ фермерахъ палата общинъ представляла, по словамъ англійскихъ газетъ, доподлно необычайное зрѣлище. Передняя скамья оппозиціи была пуста, потому что лидеры меньшинства отказались участвовать въ работѣ парламента даже своимъ молчаливымъ присутствіемъ. Примѣру «передней скамьи» послѣдовали также Чемберленъ и его приверженцы: мѣста ихъ на правой сторонѣ были пусты почти въ теченіе всего засѣданія. Когда палата приступила къ обсужденію статей, на консервативныхъ скамьяхъ было только 5 депутатовъ. При вотированіи нѣкоторыхъ поправокъ парнеллисты вотировали противъ правительства.

— На банкетѣ, данномъ Гарькуру въ честь побѣды, одержанной его бюджетнымъ биллемъ, чествуемый членъ либерального министерства произнесъ рѣчь, въ которой рѣзко критиковалъ пріемы оппозиціи. Намекая на незначительное большинство, которымъ располагаетъ теперь министерство, Гаркуръ замѣтилъ что въ 1859 г. тори были низвергнуты большинствомъ 13 гол., и либеральное министерство продержалось тогда 6 лѣтъ. Что касается толковъ о томъ, что мы не представляемъ собою общественнаго мнѣнія, продолжалъ Гаркуръ, то я считаю, что 1 голосъ въ нижней палатѣ вѣрнѣе представляетъ желанія страны, чѣмъ большинство въ 400 чел. въ палатѣ лордовъ.

Болгарія. Органъ цанковистовъ «Согласіе», пользуясь своею полемикою съ «Свободнымъ Словомъ», старается уѣрить въ чувствахъ своей преданности династіи: «Съ рожденіемъ наслѣднаго принца Бориса, Кобургская династія, основанная болгарскимъ княземъ Фердинандомъ I, пустила глубокіе корни въ сердцахъ всѣхъ болгаръ. Партія цанковистовъ видитъ въ лицѣ царствующаго теперь князя Фердинанда единственную гарантію свободы, независимости и прогресса болгарскаго народа, и славнаго будущаго страны.

«Свободно Слово» опубликовало письмо 3 болгарскихъ эмигрантовъ проживающихъ въ Россіи. Въ своемъ письмѣ эмигранты эти протестуютъ противъ опубликованнаго Стапчевымъ въ «Свѣтѣ» письма, въ которомъ онъ, Стапчевъ, говоритъ, что болгарскіе эмигранты никогда не признаютъ принца Фердинанда. Они отрицаютъ за Стапчевымъ право говорить отъ имени всѣхъ болгарскихъ эмигрантовъ и заявляютъ, что, съ своей стороны, они только ждутъ манифеста, чтобы возвратиться на свою родину и убѣждены, что существующая теперь династія въ состояніи служить интересамъ и потребностямъ страны.

НОВОСТИ ГАЗЕТЪ и ЖУРНАЛОВЪ

О нашихъ пароходныхъ порядкахъ.

Давъ мѣсто извѣстному читателямъ разсказу офицера о гибели «Владимира», Мещерскій пускается теперь въ критику порядковъ, или вѣрнѣе, безпорядковъ на нашихъ пароходахъ:

Сегодня у капитана недостатокъ въ зрѣлищахъ (какъ полагать, было съ капитаномъ «Владимира»), завтра пьяный кочегаръ можетъ донести машину до взрыва, послѣ завтра матросы мотутъ для удовольствія поджечь судно, и такъ далѣе, до безконечности, ибо, какъ оказывается, правленіе общества пароходства и торговли при выборѣ людей на разныя должности на пароходахъ руководствуется не качествами ихъ и не достоинствами, а только заботою нанять какъ можно дешевле.

Да и вообще у насъ на пароходахъ на Волгѣ, какъ и на Черномъ морѣ, вопросъ о качествѣ подбираемой пароходной прислуги находится въ полномъ пренебреженіи, и въ этомъ отношеніи, какъ и относительно многихъ порядковъ, по обычаю соблюдающихся на пассажирскихъ пароходахъ, недостаетъ, какъ оказывается, достаточно строгаго за пароходами надзора.

Въ защиту врачей.

Нескончаемые нападки въ печати на врачей вызвали горячую отповѣдь со стороны «С.-Пет. Вѣд.»

Необходимость по врачѣ, въ общемъ дорого оплачиваемая,—говоритъ авторъ статьи г. Артемьевъ,—создаетъ въ публикѣ какую-то инстинктивную враждебность; общество вѣчно на стражѣ по части докторскихъ ошибокъ. Раздувая эти послѣднія, злорадно высмѣиваніе выпучиная даже то, что остается подъ большимъ сомнѣніемъ и подозрѣніемъ, общество точно мститъ представителямъ медицины за необходимость прибѣгать къ нимъ ежечасно и ежеминутно. И не за-

---

помню ни одного сомнительнаго докторскаго случая, оглашеннаго въ печати, когда-бы печать и общество, тянущіеся другъ за другомъ, стали-бы на сторону врачебнаго сословія. Напротивъ, каждая врачебная «ошибка», хотя-бы и вовсе не доказанная, хотя бы опровѣщенная такими цѣнителями, передъ которыми и представители юрисприденціи могутъ съ компетентностью разсуждать объ апельсинахъ,—подѣйала радостный поводъ къ сугубо-ликующему фейерверку якобы обязательнаго гражданскаго негодованія. Самый выдающійся примѣръ такой травли у насъ, какъ вы припомните, смерть Чайковскаго, когда не оказалось ни одного, кажется, репортера, не усмотрѣвшаго съ полною компетентностью „ошибокъ“ въ тщетной борьбѣ съ холерою, унесшею нашего знаменитаго композитора.

Само собою разумѣется, что и врачи не остаются въ долгу, но обычные пріемы защиты послѣднихъ не нравятся автору.

Было-бы правильнѣе, мнѣ кажется, если-бы при каждомъ подобномъ случаѣ спеціальные медицинскіе журналы спокойно, безъ полемики въ общихъ фразахъ, возстановляли истину съ полною компетентностью, каковой у нихъ никто и не отрицаетъ, а не отдѣлывались-бы quasi-цицероновскими „quousque tandem.

Дождались!

Дождались!—восклицалъ нѣкогда знаменитый Александръ Качъ. Дождались!—восклицаетъ «Нет. Лист.» по поводу удовлетворенія проѣзда по желѣзнымъ дорогамъ.

Съ перваго декабря нынѣшняго года мы получимъ возможность кататься по землѣ русской за очень дешевую цѣну.

Отъ Петербурга до Одессы, куда даже по желѣзной дорогѣ еще недавно было пять дней ѣзды и это «удовольствіе» стоило тридцать рублей, теперь будетъ стоить только двѣнадцать.

Чрезвычайно пріятно. Въ два съ половиною раза дешевле,—такой уступки никто и ожидать не могъ.

Сколько, значитъ, частныя желѣзныя дороги съ пассажировъ запрашивали; на Аляскиномъ такого запроса не бываетъ!

Словомъ, теперь мы счастливы, но такъ какъ и на солнцѣ бываютъ пятна, то ужъ человѣческое счастье во всякомъ случаѣ должно имѣть омрачительные пункты.

Они и имѣются.

Мы ихъ нашли въ схемѣ о стоимости будущихъ проѣздовъ между большими города ми Россіи.

Отъ Петербурга до Одессы, какъ мы помнили выше, вмѣсто тридцати рублей, будетъ взиматься двѣнадцать, отъ Петербурга до Москвы вмѣсто восьми—шесть.

Въ первомъ случаѣ уменьшается въ два съ половиною раза, во второмъ — на одну четверть.

Это, какъ хотите, пунктъ несомнѣнно омрачительный.

Посмотрите на схему и вы увидите, что отъ Москвы до Одессы стоитъ болѣе десяти рублей. Отъ Кіева до Одессы — шесть рублей. Т. е. отъ Петербурга до Москвы можно добхать за полтора рубля, а до Кіева за шесть рублей.

— Какъ-же это можно?

— Весьма просто: никогда не берите билета до Москвы, если вамъ туда нужно, а берите до Кіева или до Одессы, а затѣмъ билеты перепродайте, когда доберетесь до первопристольной.

Дѣйствительно, выходитъ большая несообразность.

Газета или журналъ?

Кому принадлежитъ будущее: журналу или газетѣ. Вопросъ этотъ является нынѣ предметомъ полемики между «Нов.» и «Вѣст. Евр.». Почтенный журналъ порицалъ недавно нравы нѣкоторой части нашей прессы, погоню за сенсаціей и стремленіе раздѣлывать подъ орѣхъ обывателя; являясь безусловнымъ сторонникомъ широкой гласности, журналъ вполнѣ основательно не можетъ признать проявленіемъ ея вторженіе въ частную и семейную жизнь. По этому поводу «Нов.» говоритъ:

Онъ ратуетъ за журналъ противъ газеты, противъ надвигающагося великана, завтрашняго побѣдителя, который зрошитъ опрокинуть эти толстые, жирные журналы, начиненные компилятивной трухой и неудобоварымымъ беллетристическимъ балластомъ. Человѣкъ все сильнѣе и сильнѣе стремится жить своей жизнью и поскорѣе смѣнить ихъ на новыя.

Газета давно уже объявила войну журналу и, какъ видите, Никавичъ принялъ вызовъ. Онъ стоитъ передъ нами, мужъ совѣта и разума, «грацiозно закинувъ одну руку за фалды своего фрака, а другою махая въ воздухѣ» и громитъ репортеровъ. Но мы видѣли уже, къ чему собственно клонятся рѣчи: «журналъ или газета?»—вотъ вопросъ, который требуетъ отдѣльной, болѣе подробной разработки.

Что касается насъ, то мы, минуя всякія препирательства съ ненавистниками репортеровъ, скажемъ, что будущее, во всякомъ случаѣ, принадлежитъ газетѣ.

Мы думаемъ, что развитіе газетнаго дѣла не исключаетъ и существованія журнала. Далѣе, мы совершенно согласны, что нѣкоторыя газеты впадаютъ подчасъ въ крайность, выносятъ на столбцы, самыя интимныя подробности о маловажныхъ жизненныхъ явленіяхъ и стремясь постоянно къ «разносу» ни въ чемъ неповинныхъ обывателя.

Зигомала или Кранцъ?

Сообщая извѣстныя уже нашимъ читателямъ свѣдѣнія о домогательствахъ отца безъ вѣсти погибшаго Кранца, а не Кранцфельда, какъ ошибочно онъ былъ названъ у насъ и въ другихъ газетахъ, о вырытіи трупа Зигомала, «Юж.», съ своей стороны прибавляетъ:

«Г. Кранцъ признаетъ въ покойномъ своего сына только по фотографическому снимку, тогда какъ во время осмотра трупа въ Одессѣ множествомъ лицъ никто, кто только зналъ покойнаго Зигомала, не усумнился въ томъ, что это дѣйствительно онъ, и никто не заявилъ, что это можетъ быть другой. Но можно-ли судить по фотографіи? Фотографическіе снимки съ живыхъ людей бываютъ иногда не совсѣмъ похожими на снятаго, тѣмъ болѣе съ трупа; возможно, что снимокъ вышелъ не совсѣмъ вѣрнымъ, и только по немъ устанавливать личность по меньшей мѣрѣ рискованно. Покойные Зигомала и Кранцъ могли быть похожими другъ на друга, какъ подобное сходство людей часто бываетъ; фотографическій-же снимокъ съ трупа могъ увеличить это сходство лицъ при жизни и вводитъ такимъ образомъ въ заблужденіе родителей Кранца.

Настойчивость въ своемъ убѣжденіи, что тутъ похороненъ его сынъ, а не кто-нибудь другой, со стороны отца погибшаго юноши Кранца понятна: разъ трупъ погибшаго не найденъ, то трудно доказать, что Кранцъ дѣйствительно погибъ, а между тѣмъ доказательства необходимы,—это молодой человѣкъ, которому еще предстоло отбывать воинскую повинность, котораго въ свое время будутъ искать и за отсутствіе котораго падетъ законная отвѣтственность на его семью, на ближайшихъ родственниковъ. Но каковы-бы ни были мотивы настойчивыхъ розысковъ Кранцемъ своего погибшаго сына, они все таки не могутъ оправдать требованіе, чтобы всѣ явно неосновримые факты и данныя въ пользу того, что похороненъ Зигомала, а не Кранцъ, были признаны ошибочными и чтобы былъ вскрытъ гробъ, еще разъ потревоженъ остатки юноши, погибшаго столь трагической смертью, и только для того, чтобы еще разъ удостовѣрить несомнѣнность присутствія въ гробѣ останковъ Пантя Зигомала. Нельзя также не сказать и того, что если-бы даже допущено было вскрытіе гроба, то подлежитъ великому сомнѣнію, можно-ли теперь, черезъ мѣсяцъ послѣ смерти, узнать кого-нибудь по внѣшнему виду, если-бы даже допущено было вскрытіе гроба, то подлежитъ великому сомнѣнію, можно-ли теперь, черезъ мѣсяцъ послѣ смерти, узнать кого-нибудь по внѣшнему виду, который если не вполнѣ разложился за это время, то вѣроятно, достаточно измѣнился для того, чтобы не быть похожимъ на того, кому онъ при надлежалъ при жизни. Съ этой точки зрѣнія вскрытіе гроба является даже совершенно безполезнымъ.

ОБЩЕРУССКІЯ НОВОСТИ.

Пребываніе Ихъ Императорскихъ Величествъ въ Красномъ Селѣ. Красносельскій лагерь 23-го іюля особенно оживился. Въ 5 часу дня прибыли изъ Петербурга въ Красное Село Ихъ Императорскія Высочества Великіе Князья Алексѣй Александровичъ и Николай Михаиловичъ и Принцъ Александръ Петровичъ Ольденбургскій. На красиво убранномъ гирляндами зелени и флагами вокзалѣ былъ выстроенъ почетный караулъ отъ кавалергардскаго Ея Величества полка со штандартомъ и хоромъ трубачей. Здѣсь-же собрались начальствующія въ Краснома Селѣ лица.

Вскорѣ на вокзалъ прибыли для встрѣчи Ихъ Величествъ Августѣйшій Главнокомандующій войсками гвардіи и петербургскаго военнаго округа: Великій Князь Владиміръ Александровичъ съ Августѣйшей Супругою Великою Княгинею Маріею Павловною и Сыновьями Кирилломъ, Борисомъ и Андреемъ Владиміровичами, Великій Герцогъ Мекленбургъ-Шверинскій Фридрихъ-Францъ, Датскій Принцъ Христіанъ, Греческій Королевичъ Николай и другія Особы Императорской Фамиліи.

Въ 6 ч. веч. изъ Новаго Петергофа прибылъ Императорскій поѣздъ. Трубачи почетнаго караула заиграли встрѣчу, а чины его взяли на караулъ. Вскорѣ изъ салонъ-вагона на дебаркадеръ вышли Ихъ Императорскія Величества Государь Императоръ и Государыня Императрица, Королева Эллиноръ Ольга Константиновна, Великая Герцогиня Мекленбургъ-Шверинская Анастасія Михаиловна, Принцесса Александра Валійская, Великій Князь Михаилъ Александровичъ, Великій Князь Сергій Александровичъ съ Августѣйшею Супругою, Великою Княгинею Елисаветою Феодоровною, Великая Княгиня Елисавета Мавриківна, Великая Княжна Ксенія Александровна, Греческая Королевна Марія, Принцессы Викторія и Маудъ Великобританскія, командующій Императорскою главною квартирою генералъ-адъютантъ Н. В. Воейковъ и гофмейстеръ кн. Голицынъ.

Государь Императоръ, выйдя изъ вагона и принявъ рапортъ, началъ обходъ фронта, причемъ здоровался съ карауломъ. Музыка играла въ это время гимнъ.

Подойдя къ ординарцамъ, Государь Императоръ принялъ ихъ, и въ это время вахмистръ перваго эскадрона рапортовалъ Августѣйшему Шефу полка Ея Императорскому Величеству Государынѣ Императрицѣ.

Выйдя на подъѣздъ желѣзной дороги, Государь Императоръ, Великіе Князья и иностранные принцы сѣли на коней, одновременно съ этимъ были къ подъѣзду поданы два фаэтона съ бѣлыми лошадьми цугомъ, съ жокеями на нихъ въ роскошныхъ бархатныхъ съ золотомъ костюмахъ. Впереди фаэтона съ Государынею Императрицею слѣдовали верхами на лошадяхъ: Государь Императоръ, Великій Герцогъ Мекленбургъ-Шверинскій, Принцъ Христіанъ Датскій, Принцъ Николай Греческій и Великіе Князья. Императорскій кортежъ былъ встрѣченъ восторженными кликами войска, стоявшаго по всему пути слѣдованія Ихъ Величествъ. Съ вокзала Ихъ Императорскія Величества прослѣдовали къ правому флангу авангардняго лагеря.

Высочайшій объѣздъ лагеря начался отъ вокзала съ Театральнаго парка. Впереди кортежа ѣхали: командующій Императорскою главною квартирою генералъ-ад. О. Б. Рихтеръ, затѣмъ слѣдовали фаэтоны съ Ея Величествомъ, Королевой Эллиноръ, Великой Герцогиней Мекленбургъ-Шверинской, Принцессой Валійской, Великими Княгинями, Великой Княжной, Королевной Греческой и Принцессами Великобританскими. По сторонамъ экипажей ѣхали верхами на лошадяхъ: Государь Императоръ, Великій Герцогъ Мекленбургъ-Шверинскій, Принцъ Христіанъ Датскій, Королевичъ Николай Греческій, Великіе Князья и прочія особы Императорской Фамиліи, а также начальствующія лица и свита Государя Императора, иностранныхъ принцевъ, Великихъ Князей и прочихъ Особъ Императорской фамиліи. При проѣздѣ мимо каждой части Государь Императоръ здоровался съ нею. Въ отвѣтъ на Монаршее привѣтствіе раздавалось дружное: „Здравія желаемъ Вашему Императорскому Величеству“. При войсковыхъ частяхъ, выстроенныхъ по пути слѣдованія Ихъ Величествъ, находились: Наслѣдникъ Цесаревичъ съ л.-гв. Преображенскимъ полкомъ; Великіе Князья: Павелъ Александровичъ съ л.-гв. коннымъ полкомъ, Дмитрій Константиновичъ съ л.-гв. конно-гренадерскимъ полкомъ, Николай Николаевичъ съ кавалеріею, Константинъ Константиновичъ съ л.-гв. преображенскимъ полкомъ, Сергій Михайловичъ съ артиллеріею.

Въ восьмомъ часу вечера, объѣхавъ всѣ расположенныя въ лагерѣ войска, возвратились въ Царскую Ставку, предъ которой находились на особой эстрадѣ всѣ хоры музыки войнскихъ частей лагеря. Къ этому времени въ палатку прибыли: Великая Княгиня Милица Николаевна и Княгиня Анастасія Николаевна Романовская Герцогиня Лейхтенбергская. Сюда прибыли: Наслѣдникъ Цесаревичъ и бывшіе при войскахъ Великіе Князья. По прибытіи Ихъ Императорскихъ Величествъ, предъ Царской Ставкой построились адъютанты, фельдфебели и вахмистры ротъ и эскадроновъ шефскихъ частей, отъ которыхъ Его Императорское Величество принималъ рапорты. Принявъ рапорты, Ихъ Императорскія Величества прошли въ Царскій шатеръ, гдѣ съ Своими Августѣйшими Гостями и Особами Императорской Фамиліи пили чай.

Въ 7 час. 45 м. веч. одна за другой взвились три ракеты. Барабанщики и музыканты забили и заиграли Зарю, сочиненія Россели, впервые исполняемую. Когда смолкли веселые звуки, ихъ смѣнило торжественное «Коль славенъ». Раздалась команда: «На молитву! Шапки долой!» Старшій барабанщикъ внятно и громко прочелъ «Отче Нашъ». За тѣмъ послѣдовалъ отбой. Государь Императоръ принялъ отъ дежурнаго по лагерю генерала вечерній рапортъ. Затѣмъ Ихъ Императорскія Величества съ Своими Августѣйшими Гостями и Особами Императорской Фамиліи отбыли на вокзалъ, гдѣ къ этому времени былъ приготовленъ Императорскій поѣздъ.

Въ началѣ девятаго часа Ихъ Императорскія Величества и всѣ собравшіяся въ Красное Село Высочайшія Особы отбыли въ Новый Петергофъ. («С. От.»)

День Бракосочетанія Ея Императорскаго Высочества Великой Княгини Ксеніи Александровны ознаменуется, какъ телеграфируютъ „М. Л.“, особою Монаршею милостью: кадетскимъ корпусамъ повелѣно съ нынѣшняго года отпускать изъ казначейства 459 тыс. руб. ежегодно въ зачетъ платы за воспитанниковъ корпусовъ.

Въ здоровьи военнаго министра, генералъ-адъютанта П. С. Ванновскаго, послѣдовало значительное улучшеніе: больной въ настоящее время уже можетъ по комнатѣ. Пользуютъ П. С. доктора медицины; главный военно-медицинскій инспекторъ д. ст. сов. А. А. Реммертъ и Ф. А. Рощинскій, состоящій при главномъ военно-медицинскомъ управленіи.

Юбилейный день Ю. Г. Жуковскаго. Вновь назначенный членомъ совѣта министра финансовъ д. с. с. Юлій Галактіоновичъ Жуковскій въ воскресенье, 24 сего іюля, закончилъ 30-лѣтіе своей государственной службы, впервые начавшейся еще въ 1853 году и затѣмъ, послѣ нѣкотораго перерыва, возобновившейся въ 1876 году уже по финансовому вѣдомству. Этотъ служебный юбилей Ю. Г. совпадаетъ съ недавно исполнившимся 35-лѣтіемъ его ученo-литературной дѣятельности. Очеркъ послѣдней былъ на дняхъ напечатанъ въ нашей газетѣ.

Новое назначеніе За отказомъ магистра исторіи, д. с. с. В. Г. Авсѣенко отъ присвоеннаго ему жалованья по должности чиновника особыхъ порученій V класса при министрѣ народнаго просвѣщенія, на эту штатную должность, назначается директоръ народныхъ училищъ Курской губерніи, д. с. с. П. П. Раевъ.

Закрытіе церковно-школьн. съѣзда въ Кіевѣ состоялось 25 іюля. Передъ закрытіемъ совершенъ былъ благодарственный молебенъ. Вмѣстѣ съ преосвященнымъ служило нѣсколько изъ старѣйшихъ представителей съѣзда. Въ концѣ «Многая лѣта» сказано было: «ревнителямъ и покровителямъ народнаго образованія въ духѣ православной церкви и всѣмъ трудящимся въ дѣлѣ семъ, гражданамъ г. Кіева и всѣмъ православнымъ христіанамъ». Пѣлъ хоръ учителей-курсистовъ.

О чемъ говорятъ.

Происшествіе на «Раздѣльной»—фактъ настолько крупный, что мудрено, говоря о мѣстныхъ злобахъ дня, не посвятить ему нѣсколько строкъ. Нанесено тяжкое оскорбленіе редактору-издателю газеты, мирно собравшемуся на охоту, и притомъ человѣкомъ привилегированнаго сословія, который вплоть до момента нанесенія оскорбленія ни разу не встрѣчался съ пострадавшимъ, не имѣлъ съ нимъ никакого дѣла. Этого мало. Только простая случайность перенесла мѣсто дѣйствія скандала на желѣзнодорожную станцію, такъ какъ нанесшій удары, оставивъ въ сторонѣ всѣ свои занятія, направлялся въ Одессу спеціально для того, чтобы потребовать, по его собственному признанію, объясненій отъ редактора-издателя по поводу нѣкоторыхъ. оскорбительныхъ для чести нерваго, выраженій въ газетѣ. Ясно, что были серьезныя причины, сдѣлавшія разсчетъ съ г. Навроцкимъ какъ-бы неизбѣжнымъ. Въ здравомъ умѣ и твердой памяти люди другъ на друга не нападаютъ. тѣмъ болѣе не нападаютъ на человѣка, стоящаго по главѣ газетнаго предпріятія. Напротивъ. Въ этомъ отношеніи надо отдать полную справедливость одесситу. Какъ-бы безтактно и несправедливо ни относилась та или иная мѣстная газета къ нашимъ дѣятелямъ, никогда ни одинъ изъ обиженныхъ не прибѣгалъ къ самосуду для реабилитированія своей чести. Случаи нападенія на представителей печати у насъ до того рѣдки, что являются исключеніемъ изъ общаго правила и тѣмъ рельефнѣе подчеркиваютъ добродушіе мѣстнаго обывателя.

* * *

Какія же причины заставили г. Скарлато оставить временно деревню для того, чтобы на станціи «Раздѣльная» ударить „нѣсколько разъ по физіономіи“ г. Навроцкаго?

Прежде всего, два слова о самомъ фактѣ. Всякое насиліе, всякій самосудъ отвратительны. Противъ этого

Божественной воли, и потому считалъ ее неприкосновенной, такъ позже на основаніи теоріи Дарвина стали считать войну проявленіемъ борьбы за существованіе и доказывать, что война не можетъ исчезнуть между народами, какъ не можетъ прекратиться борьба за существованіе среди животнаго міра. Такъ ли это? Я думаю, что не такъ. Борьба за существованіе ведетъ не только къ антагонизму, но и къ солидарности. Государство—примѣръ подобной солидарности, смѣнившей антагонизмъ. Борьба за существованіе заставляла раньше прибѣгать къ каннибализму, но теперь никто не станетъ защищать этого обычая. Чѣмъ болѣе развивается солидарность между людьми, тѣмъ болѣе помогаетъ она имъ въ борьбѣ за существованіе. Логически нѣтъ, поэтому, препятствія къ исчезновенію войны. Не исчезнутъ споры, но они будутъ иначе разрѣшаться. Къ этому приводитъ именно борьба за существованіе.

Указывали также и на частный случай борьбы за существованіе, на законъ Мальтуса, по которому человѣчество умножается быстрѣе, чѣмъ ростутъ средства существованія. Поэтому, говорятъ, война полезна, какъ средство, сдерживающее приростъ населенія. Идя дальше, можно было-бы съ этой точки зрѣнія одобрить поджоги театровъ и простыя убійства. Самый законъ Мальтуса, хотя и не можетъ быть сданъ еще въ архивъ, какъ думаютъ у насъ многіе, все же не можетъ считаться и твердо установленной универсальной истиной. Пока извѣстно, что при нынѣшнихъ условіяхъ земля можетъ прокормить населеніе въ 15 разъ большее, чѣмъ нынѣшнее, и что недостатокъ средствъ существованія гораздо болѣе ощутителенъ среди какихъ

врядъ-ли кто будетъ спорить. Поэтому нельзя относиться къ дикому поступку г. Скарлато иначе, какъ къ порицаніемъ. Смѣю думать даже, что еслибы самаго г. Скарлато спросили, какъ онъ смотритъ на подобнаго рода вещи, онъ отвѣтилъ-бы, что избіеніе человѣка фактъ позмутительный, хотя, можетъ быть, и въ данную минуту этого касаться не стану—иной разъ самый миролюбивый и хладнокровный человѣкъ вынужденъ бываетъ защитить свое доброе имя именно такимъ непріятнымъ путемъ. Стократъ отвратительнѣе самосудъ надъ представителемъ печати—все равно, будь это маленькій репортеръ или редакторъ-издатель. Хорошо или плохо представитель печати исполняетъ свои обязанности—это дѣло его совѣсти, но онъ долженъ быть застрахованъ отъ нападенія изъ за угла, отъ дикаго насилія. Нанося оскорбленіе ему, тѣмъ самымъ наносятъ стократъ болѣе тяжелое оскорбленіе печати, которая, разумѣется, неповинна въ промахахъ отдѣльныхъ лицъ. Допустимъ на минуту, что бываютъ случаи, когда никакой судъ въ мірѣ не въ силахъ возстановить поруганную честь. Но развѣ обиженная сторона не можетъ защитить себя при содѣйствіи другихъ газетъ? Одна газета ведетъ себя въ данномъ вопросѣ дурно; но вѣдь есть другія газеты, которыя не откажутся выступить на защиту правого. Слѣдовательно, г. Скарлато, нанеся оскорбленіе В. В Навроцкому, переступилъ всякія границы дозволеннаго и совершилъ поступокъ завѣдомо некрасивый.

* * *

„Печать — сила, сила, съ которою необходимо считаться". Какъ извѣстно, аформизмъ этотъ принадлежитъ счастливому издателю „Нов. Врем.", г. Суворину, которому печать дала возможность не только занять втайнѣ положеніе въ обществѣ, но и нажить солидный капиталъ. Къ сожалѣнію, однако, съ этой самою печатью происходитъ что-то неладное. Нельзя сказать, чтобы она держалась всегда корректно, осмотрительно и осторожно, разумно пользуясь своей силою.

Въ „Вѣстникѣ Европы", безпристрастіе котораго вошло чуть-ли не въ поговорку, появился цѣлый обвинительный актъ противъ газетной печати—или правильнѣе, противъ мелкой прессы, живущей преимущественно скандаломъ и сплетнею. И нельзя сказать, чтобы журналъ особенно изсушилъ краски. Все, что онъ говоритъ о ея страсти къ сенсаціи, къ непровѣреннымъ фактамъ, къ кровавымъ происшествіямъ, словомъ, ко всему тому, что обезпечиваетъ за нарядочной газеткою успѣхъ у толпы—святая правда.

Изъ пѣсни слова не выкинешь. Къ прискорбію, печать эта дѣйствительно существуетъ.

* * *

„Къ многочисленнымъ грѣхамъ второй французской имперіи, говоритъ журналъ,—принадлежитъ созданіе мелкой прессы (въ специфическомъ смыслѣ этого слова) и такъ называемой presse à information, т. е. печати, гонящейся за „новостями дня" и щеголяющей смѣлостью и подробностью (но не достовѣрностью) своихъ сообщеній. Оба эти паразитныя растенія быстро распространились за предѣлы Франціи; въ Европѣ, какъ и въ Америкѣ, едва-ли найдется періодическая литература, которая была-бы отъ нихъ вполнѣ свободна. Иногда они являются въ своей простѣйшей формѣ: изъ среды ежедневныхъ изданій выдѣляются такія, которыя исключительно или преимущественно промышляютъ сплетней, болтовней и наименѣе привлекательными видами репортерства".

Въ подтвержденіе своихъ словъ, „Вѣстникъ Европы" ссылается на цѣлый рядъ фактовъ, наглядно свидѣтельствующихъ о томъ, на сколько обульварилась,—если позволено будетъ такъ выразиться, наша печать, по крайней мѣрѣ, та часть ея, къ которой относится кличка presse à information. Подобно тому, какъ двадцать пять лѣтъ тому назадъ страницы парижскихъ листковъ наполнялись извѣстіями, догадками и комментаріями о кровавомъ дѣлѣ Тропманъ, „многія изъ нашихъ газетъ отводили недавно безчисленное количество столбцовъ дѣлу о подложномъ духовномъ завѣщаніи Грибанова. Когда оно сошло со сцены, мѣсто его заняло сначала убійство Довнара, потомъ, убійство Чарноцкой".

Увы! Все это такъ, какъ говоритъ журналъ, и было-бы странно спорить противъ факта, который давнымъ давно замѣченъ и констатированъ.

* * *

Что удивительнаго, что въ обществѣ, вслѣдствіе основанія радоваться увеличенію числа газетъ мелкой прессы, начинаетъ проявляться недовольство печатью. Послѣдняя, благодаря безтактности нѣкоторыхъ господъ, присосавшихся къ литературѣ въ качествѣ руководителей и вдохновителей, постепенно теряетъ свой престижъ въ глазахъ серьезнаго читателя.

Особенно рѣзко проявляется недовольство въ провинціи, гдѣ газета постепенно перешла отъ обличенія недостатковъ общественной жизни къ зубоскальству и написала на своемъ знамени многозначительныя слова: «потаканіе улицѣ». Ни для кого больше не секретъ, какимъ путемъ иная газета добивается эфемернаго успѣха у этой „улицы". Это тотъ самый путь, по которому давно идетъ мелкая неразборчивая, распивочная пресса Москвы и Петербурга, давшая поводъ „Вѣстнику Европы" выступить съ обвинительнымъ актомъ противъ „газеты". Вмѣсто того, чтобы заниматься посильной разработкою областныхъ вопросовъ и давать читателю интересный литературный матеріалъ, представитель мелкой прессы сосредочиваетъ все свое вниманіе на „раздѣлкѣ подъ орѣхъ" ни въ чемъ неповиннаго обывателя. Постепенно формируется особый классъ журналистовъ, спеціальность которыхъ — находить все новыя и новыя жертвы своего зубоскальства.

* * *

Даже подумать страшно, до чего люди договорились въ этомъ направленіи. Вся задача печатнаго органа сводится къ тому, чтобы заставить трепетать обывателя. Приходитъ утромъ журналистъ къ редактору и принимается сообща съ нимъ ломать голову надъ вопросомъ: кого еще не продернули и на комъ-бы остановиться. Задача, дѣйствительно, мудреная, ибо оказывается, что покладистый журналистъ, пишущій исключительно по заказу и въ угоду хозяину, успѣлъ продернуть рѣшительно всѣхъ. Послѣ долгихъ поисковъ, удается найти человѣка, котораго еще не трогали. На немъ и вымещаютъ. Два часа спустя въ типографію летитъ легковѣзный фельетончикъ, посвященный прошлому или настоящему жертвы. И Боже упаси, если жертва, прочитавъ на слѣдующій день фельетончикъ, попробуетъ опротестовать безцеремонное вторженіе въ ея частную и притомъ ни для кого не интересную жизнь: на бѣдную голову посыпется градъ новыхъ остротъ... Не такъ-то легко вступить въ сосѣдство съ людьми, которымъ нуженъ матеріалъ для зубоскальства.

* * *

Это глубоко печальное явленіе. Ничего подобнаго у насъ не замѣчалось раньше, когда во главѣ газетъ стояли люди, преслѣдовавшіе не злополучнаго обывателя, а извѣстныя литературно-общественныя цѣли. Чѣмъ ниже падаетъ печать, тѣмъ ярче и рѣзче обрисовывается фигура «литератора нашихъ дней», его стремленіе къ успѣху, во что-бы то ни стало, и какою угодно цѣною. Ничего святого, ничего возвышеннаго, благороднаго, идеальнаго! Все то хорошо, что обращаетъ на тебя благосклонное, хотя и малопрошѣдшенное вниманіе улицы. Главное — сегодня заставить говорить о себѣ, самое важное—найти новую жертву вымученнаго остроумія и выставить ее въ смѣшномъ видѣ передъ газетнымъ „райкомъ". „Рай-къ" одобрилъ каламбуръ, „рай-къ" посмѣялся—цѣль, значитъ, достигнута. На все остальное можно наплевать.

Да, почтенный журналъ затронулъ большой, серьезный вопросъ. Зло, на которое онъ указываетъ, существуетъ. Оно одинаково процвѣтаетъ и въ столицахъ, и въ провинціи...

Оса.

МѢСТНЫЯ НОВОСТИ.

Въ отвѣтъ на поздравительную телеграмму, посланную датскимъ консуломъ въ Одессѣ Эриксомъ С. Геніусомъ Ихъ Императорскимъ Величествамъ Государю Императору и Государынѣ Императрицѣ, по случаю Бракосочетанія Августѣйшей Дочери Ихъ Величествъ Ея Императорскаго Высочества Великой Княгини Ксеніи Александровны съ Его Императорскимъ Высочествомъ Великимъ Княземъ Александромъ Михайловичемъ, датскій консулъ удостоился получить отъ Его Императорскаго Высочества Великаго Князя Александра Михайловича изъ Ропши слѣдующую телеграмму:

Одесса Генералъ-Лейтенанту Зеленому.

Прошу передать жителямъ нашу сердечную благодарность за теплыя пожеланія.

АЛЕКСАНДРЪ МИХАЙЛОВИЧЪ.

Текстъ поздравительной телеграммы, отправленной г. градоначальникомъ:

Петергофъ. Ихъ Императорскимъ Высочествамъ Высококоворачнымъ Великому Князю Александру Михайловичу и Великой Княгинѣ Ксеніи Александровнѣ

Жители одесскаго градоначальства, повергая къ стопамъ Вашихъ Императорскихъ Высочествъ вѣрноподданническія сердечныя поздравленія и искреннія пожеланія супружескаго счастья, молятъ Всевышняго даровать Вамъ благодать мира, любви и согласія на радость и утѣшеніе безпредѣльно всѣми обожаемыхъ Вашихъ Родителей на многія, многія лѣта.

Въ воспоминаніе Бракосочетанія Августѣйшихъ Дѣтей преосвященнымъ Мартиніаномъ въ Тоиловскомъ монастырѣ заложенъ 24 числа Троицкій соборъ.

Пребываніе г. херсонскаго губернатора въ Одессѣ. Вчера г. херсонскій губернаторъ тайн. сов. М. М. Веселкинъ посѣтилъ одес. уѣздную земскую управу. Здѣсь его превосходительство былъ встрѣченъ членами управы во главѣ съ предсѣдателемъ управы В. В. Якунинымъ. Г. начальникъ губерніи подробно осматривалъ земскія учрежденія, уѣздный съѣздъ земскихъ начальниковъ, уѣздное по воинской повинности присутствіе, дворянскую опеку и др. Во время осмотра помѣщенія земской управы его превосходительству была представлена подробная записка о состояніи всего Одесскаго уѣзда. Все осмотрѣнное г. начальникъ губерніи нашелъ въ полномъ порядкѣ. Г. херсонскій губернаторъ вчера сдѣлалъ визитъ г. командующему войсками одесскаго военнаго округа генералъ адъютанту графу А. И. Мусину-Пушкину. Затѣмъ, тайный совѣтникъ М. М. Веселкинъ посѣтилъ г. одесскаго градоначальника генералъ-лейтенанта П. А. Зеленого, и. д. одес. гор. головы д. ст. сов. В. Н. Лигина, предсѣдателя одес. уѣздной земской управы В. В. Якунина и др. Его превосходительство пробудетъ въ Одессѣ недѣлю. Отсюда т. сов. М. М. Веселкинъ выѣдетъ въ Одес. уѣздъ, между прочимъ, для обозрѣнія урожая.

Противохолерныя мѣры. 7-го іюля с. г. николаевскій военный губернаторъ представлялъ въ министерство внутреннихъ дѣлъ ходатайство николаевскаго общественнаго управленія объ ассигнованіи 11.732 р. 93 к. на принятіе противохолерныхъ мѣръ въ текущемъ году, при чемъ со своей стороны находилъ такое ассигнованіе необходимымъ и заслуживающимъ особеннаго вниманія.

На это представленіе г. министръ внутреннихъ дѣлъ отвѣтилъ, что въ виду отсутствія холеры въ г. Николаевѣ и смежныхъ съ нимъ губерніяхъ, осуществленіе мѣръ, изложенныхъ въ представленіи его превосходительства, не является неотложнымъ, и потому г. министръ не признаетъ возможнымъ въ настоящее время возбуждать ходатайство объ ассигнованіи просимаго новаго кредита.

При этомъ г. министръ, по словамъ «Юж», присовокупилъ, что расходы на предупредительныя противъ заноса холеры мѣры, которыя должны быть приняты немедленно, могли-бы быть покрыты изъ остатка отъ кредита, ассигнованнаго министерствомъ внутреннихъ дѣлъ въ распоряженіе его превосходительства въ минувшемъ году.

Заѣданіе комиссіи по вопросу о празднованіи столѣтняго юбилея города назначено на пятницу, 29 іюля.

Опытная стрѣльба изъ мортиръ въ Очаковѣ. Начальникъ артиллеріи одесскаго военнаго округа генералъ-лейтенантъ Н. Н. Тепловъ находится въ настоящее время въ Очаковѣ и присутствуетъ при опытахъ стрѣльбы изъ девяти-дюймовыхъ мортиръ по цѣлямъ, представляющимъ палубы броненосцевъ, которые рѣшились бы форсировать входъ въ Днѣпровскій лиманъ. Вчера отзвукъ этихъ выстрѣловъ былъ слышенъ въ Одессѣ въ формѣ довольно сильнаго гула, напоминающаго отдаленные раскаты грома.

Въ приказѣ по войскамъ одесскаго военнаго округа, отъ 6 іюля за № 145, читаемъ:

Въ теченіе апрѣля мѣсяца сего года число заболѣвшихъ нижнихъ чиновъ въ войскахъ одесскаго военнаго округа простиралось до 21, 9 проц. на тысячу.

Г. министръ земледѣлія и государственныхъ имуществъ призналъ полезнымъ, чтобы въ отличающихся болѣе засушливымъ климатомъ южной и юго-восточной полосахъ Европейск. Россіи произведены были опыты съ посѣвомъ разводимой въ Туркестанскомъ краѣ безъ орошенія озимой пшеницы «Чуль-бидай», сравнительно хорошо переносящей засуху. Распорядившись, вслѣдствіе сего, высылкою 3 пуд. названной пшеницы совѣту общества сельскаго хозяйства южной Россіи, департаментъ земледѣлія проситъ совѣтъ перелать эту пшеницу нѣкоторымъ мѣстнымъ хозяевамъ для производства опытовъ съ посѣвами этой пшеницы. О результатахъ опытныхъ посѣвовъ департаментъ проситъ ему сообщить.

Джизакскій уѣздный начальникъ (съ Самаркандской области) препровелилъ въ общ. сельскаго хозяйства южной Россіи 16 пуд. пшеницы багарной (неполивной), именуемой въ Джизакѣ «Дунача». Затѣмъ, изъ сбора нынѣшняго года будетъ выслано еще 2 пуда пшеницы «Сарымагызъ» (желтая сердцевина), озимой и яровой, и пшеницы «Алабуйрекъ». Относительно этихъ сортовъ слѣдуетъ замѣтить, что «Сарымагызъ» сѣется только на не орошенныхъ земляхъ осенью и весной, причемъ земля должна пролежать вспаханною почти полъ-года предъ посѣвомъ. Сортъ «Сарымагызъ» даетъ очень бѣлую муку и весьма цѣнится у туземцевъ. Что касается сорта «Ала-Буйрекъ» (пестрая почка) то зерно, посѣщее это названіе, получается отъ всякой неполивной пшеницы при обильи дождей и вообще при весьма благопріятныхъ условіяхъ для роста. Зерно «Ала-Буйрекъ» отличается особою полностью и тяжеловѣсностью.

Московское общ. сельскаго хозяйства устраиваетъ въ будущемъ году сельско-хозяйственную выставку, причемъ приглашаетъ всѣ общества сельскаго хозяйства, въ томъ числѣ и наше общество, принять участіе въ выставкѣ.

Новое товарищество. Высочайше утвержденнымъ 9 іюля 1894 г. положеніемъ комитета министровъ разрѣшено земловладѣльцамъ, потомственному почетному гражданину П. Ф. Родоконаки, дворянамъ статскому совѣтнику Н. К. Ержію и Б. М. Янушевичу и потомственнымъ почетнымъ гражданамъ братьямъ И. и В. П. Синадино учредить товарищество на паяхъ, подъ наименованіемъ «товарищество виннаго производства и торговли винами бессарабскихъ землевладѣльцевъ братьевъ И. и В. Синадино и К°», на основаніи Высочайше утвержденнаго устава. Товарищество это учреждается для пріобрѣтенія русскихъ виноградныхъ винъ въ мѣстахъ ихъ производства, выдержки по принятому во Франціи способу и сбыта таковыхъ какъ въ Россіи, такъ и заграницею, а равно для выдѣлки изъ нихъ коньяка и вынуриванія спирта изъ винныхъ дрожжей, выжимокъ и другихъ винныхъ остатковъ. Основной капиталъ товарищества назначается въ 200 тыс. рублей, раздѣленныхъ на 400 именныхъ паевъ, по 500 руб. каждый. Правленіе товарищества находится въ Одессѣ.

Одинъ изъ крупныхъ сахарозаводчиковъ юго-западнаго края сдѣлался недавно жертвой банкротства одной изъ нѣмецкихъ экспортныхъ фирмъ. Желая экспортировать желтый сахаръ въ Лондонъ, онъ изъ экономическихъ разсчетовъ (разница была-бы въ ¾ коп. на пудъ), послалъ сахаръ не чрезъ одинъ изъ кіевскихъ банковъ, а поручилъ пересылку сахара въ Лондонъ кенигсбергской экспортной фирмѣ «Миллеръ и К°». Не получая въ теченіе продолжительнаго времени никакихъ извѣстій о судьбѣ посланнаго имъ на коммисію сахара, кіевскій сахарозаводчикъ поручилъ по телеграфу одному изъ кенигсбергскихъ банковъ навести справки о фирмѣ «Миллеръ и К°». Получился отвѣтъ, что «Миллеръ и К°» на днихъ обанкротились и предъ банкротствомъ заложили въ одномъ изъ банковъ присланный имъ сахаръ. Довѣрчивому сахарозаводчику пришлось немедленно выкупить сахаръ, чтобы не потерять его совсѣмъ; обошлось ему это довѣріе къ шаткой фирмѣ въ 15,000 руб.

Начальникъ ташкентской крѣпости генералъ-маіоръ П. Ф. Куриловъ вчера прибылъ въ Одессу изъ Ташкента.

Командиръ 7-й артиллерійской бригады генералъ-маіоръ М. И. Бутовичъ вчера прибылъ въ Одессу изъ Варшавы.

Управляющій кіевской казенной палатой коллеж. ассесс. Н. В. Самохваловъ вчера прибылъ въ Одессу изъ Кіева.

Сильное зловоніе по дорогѣ къ Малому-Фонтану. Вслѣдствіе отношенія члена гор. управы о томъ, что въ мѣстности вблизи дачъ Шульце, Яловикова, Маса и др. распространяется сильное зловоніе, исходящее или изъ бумажной фабрики Рафаловича, или-же по причинѣ свалки навоза на ближайшей дачѣ Мавро-Бійзи, врачебный инспекторъ предписалъ город. врачу осмотрѣть мѣстность. Гор. врачъ Михайлов. уч. пришелъ къ тому заключенію, что зловоніе происходитъ отъ сложеннаго на дачѣ Мавро-Бійзи навоза въ количествѣ 10.000 пуд. Отъ арендатора взята подписка обсыпать навозъ известью.

Нарушеніе ремесленныхъ правилъ. По постановленію ремесленной управы, владѣлецъ багетнаго магазина И. Лурье и подмастерье его, Рощинъ, за нарушеніе ремесленныхъ правилъ оштрафованы — первый въ 5 р., а послѣдній въ 3 р.

Пожаръ. Третьяго дня вспыхнулъ пожаръ въ д. Дындермана по Балковской ул. Огонь показался въ конюшнѣ, гдѣ находились трое саней и пара лошадей. Сани сгорѣли, а лошади получили незначительные ожоги. Имущество и лошади, принадлежащія Трофимову нигдѣ не застрахованы. Домъ застрахованъ во 2 россійскомъ общ. въ 4.300 р.; убытковъ заявлено на 300 руб.

Торги. Вчера въ торговомъ отдѣленіи город. управы состоялись торги на отдачу въ аренду мѣстъ на Толкучемъ рынкѣ подъ торговлю съѣстными припасами. Отдано 32 мѣста, выручено 2.400 руб.

Содержатели мороскихъ ваннъ въ районѣ Бульвари. уч. Гойковичъ, Гроссманъ, Куминецъ и Исаковичъ, дали гор. врачу Э. Лиснеру подписку въ томъ, что публикѣ, посѣщающей ванны, будетъ подаваться для питья исключительно прокипяченная вода.

Закрытіе парикмахерской. Вслѣдствіе обнаруженія заболѣванія тифомъ въ парикмахерской Горштейна, город. врачъ Бульвари. уч. сдѣлалъ распоряженіе о закрытіи парикмахерской впредь до выздоровленія больной. Парикмахерскія-же вещи отправлены въ дезинфекціонную камеру.

Отзывчивость добрые люди! Жена бывшаго офицера два года тому назадъ овдовѣла и осталась положительно безъ всякихъ средствъ къ жизни съ 3-мя своими малолѣтними дѣтьми, изъ которыхъ старшему 7 лѣтъ. Перебиваясь эти два года кое-какъ работой, она еле поддерживала себя и существованіе своихъ дѣтей, потеперь она лишилась и прежней работы и силъ. Просить добрыхъ людей дать ей хотя подходящее занятіе для поддержки 3-хъ малютокъ.

Адресъ: Ул. Нѣжинской и Дворянской д. Ермошкина, кв. № 17. *Надѣзнова.*

Несчастный случай произошелъ вчера на углу Тираспольской и Старопортофр. ул. Здѣсь остановился «дальницкій» вагонъ для высадки пассажировъ. Толпа бросилась къ нему и быстро заняла мѣста. Поѣзда, что вагонъ отправляется на Еврейскую ул. сѣли, между прочимъ, одна еврейка среднихъ лѣтъ. Когда вагонъ былъ на полномъ ходу пассажирка, узнавъ, что вагонъ направляется только до Преображенской ул., соскочила, да такъ неудачно, что сильно ударилась головой о мостовую. Кровь обильно сочилась изъ головы несчастной. Она была сейчасъ-же отправлена для подачи ей первой медицинской помощи.

Одинъ изъ среднефонтанскихъ дачниковъ пишетъ намъ: Просимъ смилостивиться надъ среднефонтанцами и обратить вниманіе въ «Одес. Новос», на безобразное санитарное состояніе дачъ на Среднемъ Фонтанѣ. На многихъ дачахъ сорь выбрасывается въ сады, а не закапывается въ землю, какъ практикуется на «благоустроенныхъ» дачахъ; на другихъ дачахъ, дачевладѣльцы, фабрикуя «кирпичъ», поливаютъ его экскрементами изъ отхожихъ мѣстъ. надо полагать, съ цѣлью сдѣлать его болѣе доброкачественнымъ. Не знаю, существуетъ-ли санитарная коммисія, обязанная наблюдать и устранять всякія подобнаго рода безобразія; но странно, что въ теченіе всего лѣта городской врачъ, на обязанности котораго лежитъ наблюдать за санитарной чистотой дачъ, ни разу не показывался на Фонтанѣ».

Воришки на Толкучкѣ. Г. Старовецъ намъ пишетъ: «На-днихъ я проходилъ по Толкучкѣ и подошелъ къ каменному углу Мало-Арнаутской и Старопортофр. ул. Возлѣ будки толпа. Какая-то женщина плакала, оказалось, что карманные воры вытащили у центра, собравшаго вокругъ себя толпу изъ кармана деньги. Квасникъ при этомъ разсказалъ, что карманные воры «работаютъ» тутъ ежедневно и ему часто приходится быть свидѣтелемъ сценъ, подобныхъ вышесказанной. «И отчаянные же эти жулики, прахъ ихъ побери,— говорилъ квасникъ,—не такъ давно шла тутъ одна женщина и увидѣла, что жуликъ запустилъ руку въ карманъ къ другой, впереди идущей женщины, и закричала той: «тетенька, смотрите, у васъ деньги тащатъ». Женщина за карманъ, жулика въ сторону,—а потомъ схватилъ камень, да въ ту женщину, что крикнула, и запустилъ. И выругалъ еще нехорошими словами. Почитай, каждый день — «они» тутъ такъ работаютъ.

Хоть бы городового тутъ поставили, или же въ газетахъ пропечатали», Каждому непріятно лишиться своего кошелька, а разбому, разумѣется, въ особенности.

Температура воздуха вчера въ полдень доходила до 40 град. Температура воды въ морѣ—20 град.

Погребены на 27-хъ евр. кладбищахъ 25 и 26 іюля: одес. мѣщ. Р. Гейслеръ 63 лѣтъ, тоже І. Майеръ 78 лѣтъ, лиговомѣщ. М. Янишевская 44 лѣтъ, кр. тирасп. уѣзд. Д. Пересанъ 19 лѣтъ, кр. под. губ. А. Шпичкосъ 20 лѣтъ, от. рад. А. Чепыркинъ 40 лѣтъ, кр. таврр. губ, В. Болгаковъ 33 лѣтъ и 12 дѣтей.

Погребены на 2-хъ евр. кладбищахъ 25 іюля: кам. мѣщ. Б. Либерманъ 75 лѣтъ херс. мѣщ. І. Фрайгонъ 46 лѣтъ и 4 мал., 26 іюля: фанзал. мѣщ. М. Розенблатъ 65 л. поч. грак. В. Крацфельдъ 64 лѣтъ и 2 малолѣт., 27 іюля одес. мѣщ. Г. Калѣка 62 лѣтъ, тоже Б. Эленбаумъ 18 лѣтъ и мал. 3.

Городскія происшествія.

Вчера на постройкѣ при домѣ Рафаловича на Софіевской ул., рабочій А. А. Класовъ упалъ съ 3 саженной высоты и получилъ ушибы. Его отправили въ город. больницу.

— У проживающей по Ямской ул. куш. куничихи А. Давидовской похищена клѣтка съ птичками.

— Третьяго дня помощникъ гор. пристава д-ръ философіи М. И. Померанцъ уронилъ изъ вагона трамвая за дело общества у Павловскаго зданія крылатку, На ст. у саперныхъ казармъ г. Померанцъ сошелъ съ поѣзда и направился къ тому мѣсту, гдѣ упала крылатка, но ея уже не оказалось.

Въ евр. больницу доставленъ В. Митрофановъ, на котораго наскочилъ извозчикъ.

— Возлѣ д. № 63 по Старопортофранковской улицѣ найденъ подкидышъ мужескаго пола.

Изо дня въ день.

Судья и слѣдователь въ спорѣ
По дѣлу Авича вступили:
Судить-ли мировому или
Судъ постановить приговоръ?
Изъ дѣла этого всего
Не знаю, право, я, что будетъ.
Пока додумались «кто судитъ?»—
Возникъ вопросъ «судить кого»?
Хоть несомнѣнно приговоръ
И постановить объ арестѣ,—
Но только Авича на мѣстѣ
Найти не могутъ до сихъ поръ.

* * *

Пока всѣ адвокаты
Рѣшенья ждутъ палаты
И споры затихулись,
Чтобъ все окончить дѣлчо—
Сливинскій и Моргулисъ
Ведутъ борьбу отдѣльно.
У насъ какъ на охотѣ
Все время каждый рыщетъ,
А въ Луцкѣ—счастье Мотѣ
И тамъ онъ деньги взыщетъ.

* * *

Не могу сказать ни слова,
Такъ какъ данныхъ не имѣю:
Предложеніе Крамского
О спектакляхъ къ юбилею
Стоитъ полнаго вниманья,
Или это только шутка?
Право, мало вѣдь желанья,—
Гдѣ-жъ артисты ваши? Ну-тка!

М. Яр.

Морскія новости

Директоръ общ. Черноморско-Дунайскаго пароходства А. Д. Колокольцевъ въ послѣдующю поѣздку свою на Дунай, какъ извѣстно, имѣлъ аудіенцію у Сербскаго Короля, пребывавшаго тогда въ Нишѣ. Въ аудіенціи вопросъ поднялся снабженія нефтью сербскаго королевства, причемъ его величество высказался за ввозъ изъ Россіи керосина и нефти на пароходахъ общества Черн. Дунайск. пароходства. Между прочимъ, затронутъ былъ вопросъ и о рыбѣ, съ которой неправильно взыскивается, кромѣ 6 фр. пошлины, еще 40 фр. трашарина или городского сбора, взимаемаго въ пользу казны. Король обѣщалъ снять этотъ налогъ съ привозимой изъ Россіи въ Сербію рыбы.

Во время своего пребыванія въ Сербіи директоръ-распорядитель общества Черн.-Дун. пар. А. Д. Колокольцевъ въ теченіе 5 недѣль велъ переговоры съ директорами монополіи о перевозкѣ нефти. Переговоры не привели къ окончательному соглашенію, но тѣмъ не менѣе перевозка керосина и нефти обезпечена за обществомъ, въ виду обѣщанія министра. Въ связи съ этимъ общество увеличиваетъ свой наличный перевозочный составъ судовъ.

Движеніе пароходовъ Добровольнаго флота. Пар. «Ярославль» 26 іюля прибылъ въ севастопольскій докъ.

Практическая эскадра. 19 іюля, въ 2 ч. 30 м., прибыла изъ Севастополя въ Евпаторію практическая эскадра Чернаго моря подъ начальствомъ старшаго флагмана вице-адмирала И. М. Дикова и младшаго флагмана контръ-адмирала В. Ф. Ивашинцева, со штабомъ старшаго флагмана: капитана 1 ранга Смирно, врача С. С. Морачевскаго, механика фонъ-Вонъ Газъ, фл. артиллеріи лейтенанта Сапсая, фл. минера лейтенанта Маньковскаго, фл. офицера лейтенанта Шумова и мичмана Шрейбера. Командиры эскадренныхъ броненосцевъ: «Синопъ» кап. 1 р. Невраженъ, «Чесма» кап. 1 р. Вальронъ и «12-ти Апостоловъ» кап. 1 р. Феодосьевъ; командиры канонерскихъ лодокъ: «Запорожецъ» капит. 2 р. Хартулари и «Черноморецъ» кап. 2 р. Писаревскій; командиры миноносцевъ: «Адлеръ» лейтенантъ Колиновскій, «Анакрія» лейт. Колюпашъ, «Чардакъ» лейт. Матюхинъ, «Рени» кап. 2 р. Бергель, «Ялта» лейт. Килищенко и «Кадоръ» лейт. Леонардъ. Врачи на «Синопѣ»: старш. суд. врачъ К. С. Ивановъ и младш. суд. врачъ Соловьевъ. Эскадра расположилась въ двѣ линіи, начиная отъ Карантиннаго мыса до батареи; въ первой стояли миноносцы, а во второй—броненосцы. Въ 4 часа производили высадку десанта въ полной боевой амуниціи на суда гребныя, съ санитарами въ хвостѣ шлюпокъ, которыя крейсировали около исполиновъ судовъ своихъ. Вечеромъ, съ 8 до 9 ч., евпаторійскій рейдъ былъ освѣщенъ электричествомъ съ судовъ эскадры. Весь городъ высыпалъ на набережную полюбоваться чуднымъ видомъ этого электричества. Утромъ, въ 8½ ч., было произведено на эскадрѣ артиллерійское ученіе, отъ бомбардировки которагосотрясались въ окнахъ стекла. Въ 2 часа, 20 іюля, эскадра отошла на Тендръ, гдѣ въ 40 миляхъ отъ Очакова, проведетъ свои маневры до 8 августа.

Катастрофа на морѣ. Въ Таганрогѣ произошло въ пятницу, 22 іюля, слѣдующее несчастье. Партія грузовщиковъ въ 12 человѣкъ изъ артели М. Кочеткова нанята была на рейдѣ для перегрузки зерна и должна была туда отправиться на одной изъ баржъ Протопопова «Эмилія». На этой баржѣ, стоявшей отъ берега въ 60—70 саж., барказа не было. Одинъ изъ артели Акимъ Архангельскій съ тремя рабочими и провизію, переправился на баржу «Эмилія», а затѣмъ барказъ съ двумя матросами возвратился на берегъ, чтобы перевезти остальныхъ рабочихъ. Такъ какъ былъ сильный вѣтеръ, то конецъ каната былъ поданъ барказомъ съ баржи «Эмилія» на берегъ и здѣсь укрѣпленъ. Хотя одинъ изъ артели, Александръ Григорьевъ, и предупреждалъ, что, по случаю сильнаго вѣтра, ѣхать опасно, но его не послушались. На барказъ усѣлись 11 или 12 человѣкъ и по канату отправились къ баржѣ; едва отплыли саженей 30—35, какъ барказъ опрокинуло. Григорьевъ, Михаилъ Гурѣевъ, еще 2 рабочихъ и 2 матроса спасены, а остальные, какъ сообщаетъ мѣстная газета, утонули.

Нападеніе на морѣ. Трехъ мачтовая шкуна, принадлежавшая ново-тинейской компаніи, повезла въ началѣ мая на островъ Новый-Мекленбургъ рабочихъ на тамошніе плоссейныя и желѣзныя дороги и для обработыванія земли. Экипажъ шкуны состоялъ изъ тридцати негровъ; только капитанъ, рулевой и старшій офицеръ были бѣлые. Судно поравнялось съ островомъ Новый-Мекленбургъ, гдѣ надлежало высадить рабочихъ. Его окружили пироги туземцевъ. Полагая, что туземцы желаютъ напиться въ рабочіе, капитанъ дозволилъ имъ войти на палубу, такъ какъ они, повидимому, были безоружны. Туземцы мигомъ забрались на шкуну, вытащили топоры, и напали на экипажъ. Матросы не готовились къ бою, у нѣкоторыхъ изъ нихъ не было оружія; капитану, однако, удалось раздать пистолеты и ружья тѣмъ, которые еще не были ранены, и только тогда удалось справиться съ нападающими и обратить ихъ въ бѣгство. Раны, нанесенныя топорами, оказались всѣ опасными, тѣмъ болѣе, что онѣ были получены въ спину тѣми изъ матросовъ, которымъ пришлось спасаться сначала бѣгствомъ. Ранено всего 21 человѣка, въ томъ числѣ рулевой и старшій офицеръ. Германское правительство выслало для защиты своей территоріи въ Новой-Гвинеѣ и для наказанія жителей острова крейсеръ «Bussard» съ 10 орудіями и экипажемъ въ 150 человѣкъ.

Въ заграничный отдѣлъ порта прибыли: 26 іюля—итал. пар. «Стура» (1416 р. т.) изъ Катаніи съ бал. адр. Анатра, греч. пар. «Софія» (321 р. т.) изъ Катаніи съ лавою по ордеру, англ. пар. «Эсмонда» (1072 р. т.) изъ Александріи съ бал. адр. Джекобсу. 27 іюля—датск. пар. «Леополькъ II-й» (1034 р. т.) изъ Новороссійска съ разнымъ грузомъ адр. Смельзу, англ. пар. «Скиддо» (2421 р. т.) изъ Торре-Анунціата съ бал. адр. МакъНаббу, датск пар. «Нордэнъ» (902 р. т.) изъ Петербурга съ разнымъ грузомъ адр. А. Трапани, норв. пар. «Аладинъ» (1979 р. т.) изъ Софикока (русскій кордонъ) съ бал. адр. Смельзу.

НЕКРОЛОГЪ.

† Тайный совѣтникъ сенаторъ И. Р. Отмарштейнъ.

Въ ночь съ 25 на 26 іюля на стан. «Раздѣльной» скончался отъ паралича сердца на 74 году жизни сенаторъ тайн. сов. Игнатій Романовичъ Отмарштейнъ. Покойный извѣстенъ по своей службѣ и въ Одессѣ, гдѣ состоялъ правителемъ канцеляріи при генералъ-губернаторахъ гр. Строгоновѣ и Коцебу. Послѣ упраздненія одесскаго генералъ-губернаторства покойный перешелъ на службу въ Петербургѣ, гдѣ состоялъ членомъ совѣта министра финансовъ, а затѣмъ перешелъ въ министерство юстиціи съ назначеніемъ въ сенаторы кассаціоннаго департамента правительствующаго сената. Годъ тому назадъ съ покойнымъ случился апоплексическій ударъ. Въ январѣ тек. года И. Р. оправился отъ полученнаго удара. Воспользовавшись вакаціоннымъ временемъ въ сенатѣ, покойный въ серединѣ іюля отправился на югъ, чтобы провести остатокъ лѣта у сына своего, начальника 2-й дистанціи одес. участка Ю.-З. ж. д. инженера Василія Игнатьевича Отмарштейна. Но прежде чѣмъ отправиться къ сыну, Р. И. завернулъ къ генералу-адъютанту Драгомирову въ его имѣніе, близъ Колотона. Онъ тамъ оставался цѣлый мѣсяцъ, но временамъ чувствуя себя плохо. 15 іюля, покойный выѣхалъ на ст. Раздѣльную, гдѣ проживаетъ его сынъ. 17 іюля съ нимъ случился второй ударъ и присоединившаяся затѣмъ, сердечная слабость ускорила его кончину и, онъ скончался отъ паралича сердца въ ночь съ 25 на 26 іюля. Покойный пользовался всеобщей любовью какъ сослуживцевъ, такъ и подчиненныхъ. Во всѣ дѣла онъ вносилъ свою добрую и чуткую душу. Не мудрено, что смерть его будетъ встрѣчена всеобщимъ сожалѣніемъ. Покойный состоялъ кавалеромъ многихъ Россійскихъ орденовъ, а также турецкихъ Меджидія и Османіе. Въ 1891 г. за 50-лѣтнюю службу онъ пожалованъ былъ орденомъ Александра Невскаго.

Между дѣломъ.

Г. Сливинскій и послѣ судебнаго разбирательства никакъ не можетъ дождаться рѣшенія своей участи.

Не смотря на то, что въ двухъ

По случаю окончанія сезона, въ магазинѣ готоваго мужского платья О. Тульчинскаго, уг. Екатерининской и Полицейской, д. Неймана № 30, назначена на короткое время продажа всѣхъ оставшихся лѣтнихъ товаровъ по весьма не дорогимъ цѣнамъ.

8051—3-1

Театры и зрѣлища

Въ четвергъ, 28 іюля.

Театръ и садъ «Гранд-Отель». «Театръ Варіетэ». Большой вокально-музыкальный вечеръ. Начало въ 8 съ полов. час. веч.

Театръ «Водевиль» на Б. Фонтанѣ. Артистами драм. труппы подъ упр. г. Сергѣева, впред. будетъ: «Современная барышня». Начало въ 8 час. веч.

Курзалъ Андреевскаго лимана. Концертъ М. Е. Медвѣдева при участіи піаниста Симпсиса. Нач. въ 5 ч. веч.

Малый Фонтанъ. Ежедневныя гулянья. Румынская оперная капелла подъ управл. Г. А. Ценино.

Садъ и театръ-концертъ Котани. (Канатная ул., № 11 противъ Греческой). Большой музыкально-вокальный вечеръ. Начало въ 9 час. вечера.

Отдѣленіе Городского сада. Гулянье и большой вокально-инструментальный вечеръ. Начало гулянья въ 7 ч. веч., а вокальнаго отдѣленія—въ 9 ч. веч.

Александровскій паркъ. Ежедневныя гулянья. Дамская капелла подъ управленіемъ А. Шмидля, при участіи оркестра Модлинскаго полка.

Николаевскій бульваръ. Гулянье при военномъ оркестрѣ подъ управл. Бондаренко.

Редакторъ-издатель А. Старковъ

ВЪ ОДЕССѢ,

Банкирская контора торгового дома
Р. Зоншейна и К°.
Дерибасовская ул., д. Греческого училища.

Банкирская контора
А. Беновичъ и К°.
ВЪ ХЕРСОНѢ,
Суворовская., д. Тарле, противъ конт. нотаріуса Подналова.

Первая банкирская контора
ВЪ ХЕРСОНѢ
Ефима Лившица
Суворовская улица, домъ Соколова № 41691

ДВИЖЕНІЕ ПАРОХОДОВ
Русск. Общ. Пар. и Торг.
Съ 24-го по 30-е іюля 1894 года.
Отойдутъ изъ Практической гавани
ВЪ НИКОЛАЕВЪ:
Іюля 28, четвергъ, въ 10 часовъ утра, «Румянцевъ».
Іюля 29, пятница, въ 10 часовъ утра, «Румянцевъ».
Іюля 30, суббота, въ 10 часовъ утра, «Румянцевъ».
Іюля 28, четвергъ, въ 11¼ часовъ ночи, «Кн. Потемкинъ».
Іюля 29, пятница, въ 11½ часовъ ночи, «Кн. Потемкинъ».
Іюля 30, суббота, въ 11½ часовъ ночи, «Кн. Потемкинъ».
ВЪ ХЕРСОНЪ:
Іюля 28, четвергъ, въ 8 часовъ утра, «Гр. Тотлебенъ».
Іюля 29, пятница, въ 8 часовъ утра, «Митридатъ».
Іюля 30, суббота, въ 8 часовъ утра, «Гр. Тотлебенъ».
По линіи Крымско-Кавказской до Батума:
Іюля 28, чет. въ 3 ч. д. «В.К. Константинъ» почтовымъ 2-мъ круговымъ рейсомъ.
Іюля 30, суббота, въ 5 часовъ дня «В. К. Алексѣй» почтовымъ прямымъ рейсомъ черезъ Новороссійскъ.
Ожидаются въ Практическую гавань.
по линіи Крымско-Кавказской:
Іюля 28, четвергъ, «Цесаревна» изъ почтоваго 1-го кругового рейса.
Отойдутъ изъ Карантинной гавани:
По Александрійской круговой и прямой:
Іюля 30, субб., въ 4 ч. д. «Цесаревичъ» прямымъ Александрійск. рейсомъ.
Ожидаются въ Карантинную гавань:
Іюля 30, суббота «Кор. Ольга» изъ Александрійскаго прямого рейса.

Пароходъ „ЦАРИЦА“ отойдетъ 1-го августа грузовымъ рейсомъ изъ ОДЕССЫ въ С.-ПЕТЕРБУРГЪ.
Грузы принимаются изъ всѣхъ портовъ Черноморскихъ и Азовскихъ до С.-Петербурга и другихъ русскихъ портовъ Балтійскаго моря. Справки о фрахтахъ, условіяхъ перевозки и морскомъ страхованіи можно получить въ Одессѣ, въ главной Конторѣ и въ Агентствѣ на Карантинной гавани, а также во всѣхъ агентствахъ Общества въ портахъ отправленія грузовъ.
Агентство Русскаго Общества Пароходства и Торговли въ С.-Петербургѣ помѣщается на набережной Васильевскаго острова, между 15 и 16 линіями, домъ № 29.

Парох. «ПІОНЕРЪ» по Днѣстру
Воск. Изъ Могилева до Бендеръ Отх. 8 ч. у.
Понед. Изъ Бендеръ „ Сорокъ . . 6½„ в
Втор. Изъ Вад.-Водъ „ Сорокъ . . 8 „ у
Сред. Изъ Сорокъ „ В.-Водъ . 2 „ д
Четв. Изъ В.-Водъ „ Могилева. 8 „ у.
Пят. Изъ Сорокъ „ Могилева. 2 ча

Одесса-Аккерманъ
Пароходъ „ТУРГЕНЕВЪ“ совершаетъ ежедневные пассажирскіе рейсы между Одессою и Аккерманомъ, кромѣ субботы, выходя изъ Одессы (Военный молъ) въ 7 час. утра, а изъ Аккермана—въ 2 часа дня.
6093—Г—1

Движеніе пароходовъ
Россійскаго Общества Транспортовъ
По Крымско-Кавказской линіи
Отходятъ изъ Одессы по СРЕДАМЪ въ полдень отъ пристани на НОВОМЪ МОЛѢ, гдѣ производится пріемъ грузовъ и выдача пассажирскихъ билетовъ. По мѣрѣ надобности, совершаются добавочные рейсы по особому каждый разъ объявленію
По линіи Одесса-Николаевъ и обратно:
Отходъ изъ Одессы: въ понед., въ среду, въ субб. (въ 8 ч. вечера)
Отх. изъ Николаева по воскр., по четвер., по втор. (въ 10 ч. вечера)

ДВИЖЕНІЕ ПОѢЗДОВЪ
Общ. Юго-Зап. Ж. Д.
Отходъ изъ Одессы: Курьерскій № 2 (I, II и III кл.), въ 9 час. веч., Курьерскій № 2 (I и III кл.), въ 7 час. 35 мин. веч., почтовый № 4 (I, II и III кл.), въ 9 час. 40 мин. веч., пассажирскій № 6 (I, II и III кл.), въ 7 ч. 45 мин. утра, пассажирскій № 8 (I, II и III. кл.), въ 11 час. 55 мин. ночи.

Приходъ въ Одессу: Курьерскій № 1 въ 9 ч. 20 мин., курьерскій № 4 въ 1 ч. 1 м. дня, почтовый № 3 въ 8 час. 35 м. утра, пассажирскій № 5 въ 10 ч. 39 м. вечера, пассажирскій № 7 въ 6 ч. утра.
Движеніе поѣздовъ паровой трамвая на Б. Фонтанъ: Отъ города: 6 ч. утра, 6 ч. 30 м., 7 ч. 15 м., 8 ч., 8 ч. 45 м., 9 ч. 30 м., 10 ч. 15 м., 11 ч., 11 ч. 45 м., 12 ч. 30 м. дня, 1 ч. 15 м., 2 ч., 2 ч. 45 м., 3 ч. 30 м., 4 ч. 15 м., 5 ч., 5 ч. 45 м., 6 ч. 30 м., 7 ч. 15 м., 8 ч. и 8 ч. 45 м. и 9 ч. 30 м., 10 ч. 15 м веч. послѣдній.
Отъ Б.-Фонтана: 7 ч. утра, 7 ч. 45 мин., 8 ч. 30 м., 9 ч. 15 мин., 10 час., 10 час. 45 мин., 11 ч. 30 мин., 12 ч. 15 мин. дня, 1 ч., 1 ч. 45 мин., 2 ч, 30 мин., 3 ч. 15 мин., 4 час., 4 ч. 45 мин., 5 ч. 30 мин., 6 ч. 15 м. 7 час., 7 ч. 45 мин., 8 ч. 30 мин., 9 ч. 15. мин. 10 час. и 10 час. 45 м. и 11 ч 15 мвеч послѣдній.
На Хаджибейскій лиманъ.
Отъ города въ 6 ч. утра, 6 ч. 45 м., 7 ч. 30 м., 8 ч. 15 м., 9 ч., 9 ч. 45 м., 10 ч. 30 м., 11 ч. 15 м., 12 ч. дня, 12 ч. 45 м., 1 ч. 30 м., 2 ч. 15 м., 3 ч., 3 ч. 45 м., 4 ч. 30 м., 5 ч. 15 м., 6 ч., 6 ч. 45 м., 7 ч. 30 м., 8 ч. 15 м. и 9 ч. послѣдній.
Отъ Хаджибейскаго лимана въ 6 ч. 45 м., 7 ч. 30 м., 8 ч. 15 м., 9 ч., 9 ч. 45 м., 10 ч. 30 м., 11 ч. 15 м., 12 ч. дня, 12 ч. 45 м., 1 ч. 30 м., 2 ч. 15 м., 3 ч. 3 ч. 45., 4 ч. 30 м., 5 ч. 15 м., 6 ч., 6 ч. 45 м., 7 ч. 30 м., 8 ч. 15 м., 9 ч. и 9 ч. 45 м. послѣдній.
На Куяльницкій лиманъ. Изъ порта: съ 7 ч. утра, черезъ каждый часъ и въ 8 ч. веч послѣдній.
Изъ Куяльницкаго лимана: съ 8 ч. утра, черезъ каждый часъ и въ 9 ч. веч. послѣдній.

Объявленія Одесской Городской Управы
Въ Одесской Городской Управѣ
28 Іюля сего 1894 года будутъ произведены устные торги на отдачу въ аренду для надобностей рыболовства участка городской земли между сухимъ Лиманомъ и Чернымъ моремъ, мѣрою 400 погон. саж., срокомъ со дня утвержденія Управою торговъ по 1-е іюля 1899 года.
Кондиціи и планъ мѣстностей можно разсматривать въ Земельномъ Отдѣленіи Управы, ежедневно съ 11 до 3-хъ попол., за исключеніемъ дней неприсутственныхъ.
14783—Г—1

Въ Одесской Городской Управѣ
5, 8, 9, 10, 11, 12, 13, 16, 17, 18, 19 и 20 августа сего 1894 года будутъ произведены устные торги на отдачу въ арендное содержаніе участковъ городской земли, срокомъ на 5 лѣтъ и на 1 годъ, подъ хлѣбопашество, огородничество и сѣнокошеніе.
Кондиціи и планъ мѣстности можно разсматривать въ Земельномъ Отдѣленіи Управы ежедневно, съ 11 до 3 ч. попол., за исключеніемъ дней неприсутственныхъ.
14785—Г—1

АУКЦІОНЪ.
Въ субботу, 30 іюля, въ 2 ч. дня, въ Аукціонной камерѣ, будетъ продаваться съ публичнаго торга разная мебель, лампы и проч.
14903—Г—1

АУКЦІОНЪ.
Въ субботу, 30 іюля, въ 11 ч. утра, по требованію г. капитана надъ одесскимъ портомъ, въ одесскомъ портѣ (отдѣлъ каботажа) будетъ продаваться съ публичнаго торга найденный неизвѣстно кому принадлежащій якорь. Желающіе торговаться, могутъ таковой заблаговременно осматривать въ Каботажномъ отдѣлѣ порта.
14865-Г-1

Судебный приставъ одесскаго окружнаго суда Г. К. Туржанскій, жительств. въ г. Тирасполѣ, по Часовенной ул., въ собствен. домѣ, на основаніи 1141 ст. уст. гражд. суд. Императора Александра II объявляетъ, что 22 августа 1891 г. въ 10 час. утра, въ г. Тирасполѣ, по Часовенной улицѣ, въ домѣ Павлова, въ зданіи Тираспольскаго уѣзднаго съѣзда, въ залѣ судебныхъ засѣданій, будетъ продаваться съ публичнаго торга недвижимое имѣніе, принадлежащее мѣщ. Мошкѣ Шмулеву и Хаѣ Эль-Вольховой Черниавскимъ, состоящее въ г. Тирасполѣ, по Привозной ул., заключающееся въ дворѣ съ строеніями, мѣрою земли приблизительно по улицѣ 18 саж. и въ глубь двора 12 саж. Имѣніе это назначено къ публичную продажу на удовлетвореніе тираспольск. городского общественнаго банка въ суммѣ 104 р. съ % по исполнительному листу быв. мирового судьи 1 уч. Тираспольскаго округа отъ 2 апрѣля 1892 за № 412. Торгъ начнется оцѣночной суммы 400 р. Всѣ бумаги и документы, относящіеся до продаваемаго имѣнія можно разсматривать въ квартирѣ судебнаго пристава.

Ищу мѣсто управляющаго домами, имѣніемъ, могу представить солидную съ капиталомъ 3000 руб. гарантію. отдается дѣло въ аренду, которое можетъ вести и женщи-на. Дома въ продажу въ больш. выборѣ. Помѣщеніе капиталовъ. Даютъ уроки музыки. Бюро порученій Пашковскаго, Полицейск. ул., д. № 3 й. Телефонъ 148.
14685—Г—1

Опытный бухгалтеръ
желаетъ получить должность, имѣетъ рекомендаціи и денежный залогъ, согласенъ на выѣздъ. Адресъ узнать въ конт. «Од. Нов.».

Динамо-Машина
и мѣдный спиртопріемникъ
на 500 ведеръ продаются очень выгодно. Почтовая, д. Бургарта, магазинъ обоевъ. Ерштейнмера. 8139-К-1

ОЧЕНЬ ВЫГОДНО
отдается въ наемъ магазинъ съ квартирой, а также большое помѣщеніе подъ трактиръ, гостиницу, училище, танцовальный залъ. Уголъ Тираспольской и Старопортофранковской, д. Аршеневской. Спросить у дворника.

ХЕРСОНЪ
Суворовская ул., соб. домъ
С. Заранкина бывш. Меттеръ
предлагаетъ большой выборъ
ОБОЕВЪ
по 8 коп. за рулю и дороже. По первому требованію высылаются образцы 4261—Г—

Нужны гувернантки, бонны-иностранки и мѣстныя. Справочная контора Дюбина. Ланжеронъ, д. Вагнера № 19. запись адреса безплатно 7861—3—

КВАРТИРА
12 комнатъ большихъ, высокихъ, свѣтлыхъ въ наемъ.
Коблевская возлѣ Дворянской ул., д. № 27.

Подержанный 8-ми-сильный
ЛОКОМОБИЛЬ,
который еще въ хорошемъ состояніи, продается дешево на машиномъ заводѣ Г. Берндта, Одесса, Мастерская ул., д. № 44.
11225—Г—1

Складъ Часовъ,
брилліантовыхъ, золотыхъ, серебряныхъ и мельхіоровыхъ вещей
І. Баржанскаго,
Дерибасовская, гдѣ гостинница Франція, противъ воротъ Город. сада.
Имѣю честь довести до свѣдѣнія, что я получилъ въ громадномъ количествѣ разнаго рода часы, брилліантовыя, золотыя, серебряныя и мельхіоровыя вещи послѣдн. фасоновъ изъ лучшихъ Петербург., Московск. и заграниц. фабрикъ на коммисію, что дастъ мнѣ полную возможность продавать ихъ по самымъ не дорогимъ цѣнамъ гуртомъ и по мелочи. Для убѣжденія публики предлагаю нижеслѣдующій
КРАТКІЙ ПРЕЙСЪ-КУРАНТЪ:

Карм. часы наст. «Никела»	отъ 4 р. до 25 р.	Кольца зол. 56 пробы .	отъ 1 р. до 20 р.
Карм. часы сереб.	„ 8 р. до 75 р.	Браслеты зол. 56 пробы	„ 5 р. до 100 р.
Карм. часы наст. стал. чер.	„ 5 р. до 40 р.	Цѣпки дам. зол. 56 пробы	„ 6 р. до 100 р.
Карм. золот. зав. съ ключемъ или безъ ключа.	„ 17 р. до 150 р.	Серьги золотыя 56 пробы	„ 1 р. до 20 р.
Карм. час. зол. мужскіе	„ 35 р. до 500 р.	Брошки зол. пос. фасон.	„ 4 р. до 30 р.
Стѣн. ч. регул., 2 нед зав.	„ 12 р. до 75 р.	Хлѣб. изящ. раб. мельх.	„ 2 р. до 25 р.
Круг. париж., ч. 2 н. зав.	„ 8 р. до 85 р.	Масленицы мельхіоров.	„ 3 р. до 20 р.
Будильники круглые .	„ 3 р. до 30 р.	Сахарн. съ крыш. мельх.	„ 3 р. до 25 р.
Кольца бриллантовыя .	„ 15 р. до 350 р.	Чернильные приборы .	„ 3 р. до 25 р.
Бриллантовые браслеты	„ 30 р. до 500 р.	Пара подсв. мельхіор.	„ 2 р. до 100 р.
Серьги бриллантовыя .	„ 30 р. до 500 р.	Ликерные сервиз. мельх.	„ 4 р. до 40 р.

Прейсъ-куранты выдаются и высылаются иногород. безплатно по первому требованію.
Требованія на золотыя и серебряныя вещи выполняются въ тотъ-же день, а на часы черезъ 10 дней послѣ провѣрки ихъ. Столовое серебро 22 к. золотникъ.
БЕЗЪ ТОРГУ.

Ананасныя Дыни
ПЕРВАГО КАЧЕСТВА
продаются въ магазинѣ сѣмянъ
Ф. ДЮФРЕНЪ,
Ришельевская ул., уг. Почтовой, д. Райха.

ОДЕССКОЕ ГОРОДСКОЕ
Ремесленное Училище.
Старопортофранковская ул.
Пріемъ прошеній
до 20-го августа.
Пріемные экзамены и переэкзаменовки
съ 25 по 28-е августа.

ИЩУ МѢСТА
домашней швеи, шью бѣлье и платья, согласна приходить поденно. Уголъ Торговой и Драгутинскаго переулка, д. Прикъ, № 40, кварт. № 20.
14893—Г—1

ЛОКОМОБИЛИ,
ПРИВОДЫ,
МОЛОТИЛКИ,
конныя и паровыя,
ПЛУГИ,
одно и многолемешные
ВѢЯЛКИ
Колонистскія и Клейтона
МЕЛЬНИЦЫ,

жерновыя и вальцовыя
ЖЕРНОВА,
ремни и проч.
ШЕРЕТОВКИ, ПРОСОРУШКИ,
ВЪ СКЛАДѢ МАШИНЪ
С. НОТОВИЧА,
ВЪ ОДЕССѢ,
по Базарной ул., д. 66, а также при фабрикѣ машинъ на Пересыпи, по Московской ул., соб. д. № 56.
1493—Г—1

Требуется БОННА
НѢМКА, безъ аттестатовъ не являться. Еврейская, д. Дунина, № 9, кв. 8, отъ 12 до 2 час.
14795—Г—1

Окончившая съ серебряною медалью гимназію, убѣдительно проситъ уроковъ или другихъ какихъ-либо занятій. Адресъ въ конторѣ Од. Нов.» подъ лит. S. W.
14623-Г-1

500 руб. залогу
и хорошія рекомендаціи. Желаю занять мѣсто управляющаго, кассира, приказчика по всѣмъ отраслямъ. Колонтаевская ул., д № 34, кв. № 42, Ф. К.
14583—Г—.

Интеллигентная особа
желаетъ получить мѣсто по хозяйству и шить въ семейномъ домѣ, или находиться при одинокой особѣ въ качествѣ компаніонки и исполнять тѣже обязанности, можетъ и поденно шить. Уголъ Торговой и Драгутинскаго переул., д. Прикъ, № 10, кв. № 20.

Чугунная лѣстница
выгодно продается. Княжеская, № 32, домъ Ясиповскихъ.
14875—Г—1

Дворникъ семейный, бездѣтный, грамотный, имѣетъ дворовую книгу, исправляетъ водопроводные краны, имѣетъ аттестаты. Ищетъ мѣсто Провіантской переулокъ, уголъ Старопортофранковской, домъ Едике № 1, кв. № 15. Спросить Ивана Кушнира 14813—Г—1

Утеряны четыре карманныхъ книжки и разныя замѣтки все обтянуто резинкой. Нашедшаго просятъ доставить въ контору „Одесскихъ Новостей“, за что будетъ выдано вознагражденіе.
14833—Г—1

Квартира о 8 комнатахъ отдается въ наемъ. Преображенская ул., д. Рабиновича № 3 противъ Коммерческаго училища.
11295—Г—1

ЛАНЖЕРОНЪ.
меблированъ. комнаты отдаются въ наемъ: посуточно, помѣсячно и на сезонъ, съ прислугой и морскими купаньми. 14595—Г—1

ВЕЛОСИПЕДЪ
Исправный Свифтъ № 1 пневматикъ продается. Садъ Венеція частный велодромъ. Куликово поле.
14745—Г—1

МОЛОТИЛКИ
паровыя,
всѣ желѣзныя,
12 силъ.
ОДЕССА, Екатерининская ул., домъ № 32. Складъ Н. Мельникова.
11235-Г-1

КЕРОСИНОВАЯ ТОРГОВЛЯ
Я. Е. КУГУТА.
Коблевская, д. Залл, № 18-й. Продажа керосина съ доставкой на домъ. 4.—58—

Мыло противъ головной перхоти

пересыщенное жиромъ резорцино-салицило сѣрно-дегтярное. По способу д-ра мед. П. И. Эйзихгоффа.
Продажа во многихъ аптекахъ и аптекарскихъ магазинахъ. При покупкѣ просятъ обращать вниманіе на утвержденную фабричную марку.
№ 4711.
Остерегаться поддѣлокъ. Заводъ оде-колона и парфюмерныхъ товаровъ.
Ферд. МЮЛЬГЕНСЪ.
Колокольная ул., №. 4711 въ Кельнѣ на Рейнѣ. Отдѣленіе, Одесса, Дерибасовская ул., № 21.

АППАРАТЪ
КОПИРОВАЛЬНЫЙ дорожный и домашній.
Копирующій большой листъ почт. бумаги. Къ аппарату придается копировальн. тетрадь въ 100 листовъ, ЦѢНА ОДИНЪ руб.
Фабрика каучуковыхъ штемпелей
О. Я. ГОЛЬБЕРГА,
въ Одессѣ, Ришельевская, 31
(между Еврейск. и Троиц. ул.)
ПРИГЛАШАЮТСЯ АГЕНТЫ.

Піанино.
Большой выборъ заграничной фабрики отъ 375 руб. и фабрики также роялей, фисгармоніи, гитары, флейты, кларнеты, скрипки, струны и т. п.
ВЪ ДЕПО ФОРТЕПІАНЪ
В. ШТИГЛИЦЪ,
Почтовая ул., д. № 41.
Принимается настройка на почтовыхъ и переноска рояля.

ОСТЕРЕГАЙТЕСЬ ПОДДѢЛОКЪ!
ГИГІЕНИЧЕСКОЕ
Борно-Тимоловое мыло
провизора Г. Ф. Юргенсъ
противъ загара, прыщей, угрей, вскушекъ желтыхъ пятенъ и излишней потливости. Рекомендуется какъ благовонное туалетное мыло высшаго достоинства.
ЗОЛОТАЯ МЕДАЛЬ. Лондонъ 1893 г.
Продается во всѣхъ лучшихъ аптекахъ и аптекарскихъ магазинахъ въ Россіи
Цѣна 1 кус. 50 к., ½ кус. 30 к.
Главный складъ у г. Г. Ф. ЮРГЕНСЪ, въ Москвѣ.
Депо въ Одессѣ у А. Ралле и К°. Бланка, Гельдеръ и Ко, Беръ Аудерскій, Лемме и К°, Тарле и Ландау и общ. одес. аптекарей.
39—М—1

Продается ДАЧА
болѣе 4000 кв. саж. земли за 8000 р. На 8-й ст. (противъ Новой Шлейфи), по дорогѣ къ Б.-Фонтану, можно продать и по участкамъ, по 300 и болѣе саж. отъ 1 р. 50 к. до 2 р. 50 к. кв. саж. Прекрасная мѣстность у самой станціи, открытый видъ на море. Адресоваться на Прохоровскую ул., соб. домъ Сорокина.
339—К—1

ОСТЕРЕГАЙТЕСЬ ПОДДѢЛОКЪ!
КАУЧУКОВЫЙ
МОЗОЛЬНЫЙ ПЛАСТЫРЬ
А. БЕРГОЛЬЦА.
Продается во всѣхъ лучшихъ аптекахъ, и аптекарскихъ и розниц. магазинахъ.
Главное депо: Невская аптека, магистра А. Берголъца, Невскій пр., 8, С.-Петербургъ.
Цѣна коробки 40 к. 4349 —М—1

ГРИБЫ сухіе продаются оптомъ и въ розницу. Видѣть можно отъ 9 до 10 ч. утра, и отъ 5 до 7 ч. вечера въ д. Абрамова на Мало-Арнаутской ул., возлѣ Мѣщанской. 7129—К—1

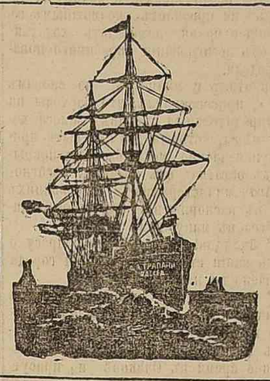

Прямое грузовое пароход. сообщеніе между Балтійскими и Черноморскими портами.
Пароходъ
„НОРДЕНЪ“
прибылъ изъ С.-Петербурга съ грузами для Черноморскихъ и Азовскихъ портовъ. Гг. товаро-получатели благоволятъ предъявить коносаменты въ контору торговаго дома
А. А. ТРАПАНИ,
Театральный переулокъ, № 10.
14873—Г—1

Фабрика искуствен. строительн. матеріаловъ
М. Б. ШВАРЦКОПФА.
КОНТОРА: Пушкинская ул., № 28. ФАБРИКА: Болгарская ул, № 74.
Паркетныя цементныя плитки, террацовыя и подъ мозаику для половъ, тротуаровъ и стѣнъ.
Цементная черепица пропитанная асфальтомъ, представляетъ собою наилучшій и самый дешевый кровельный матеріалъ.
Лѣстницы, надмогильные памятники и всякія архитектурныя украшенія изъ искусственнаго гранита и искусственнаго мрамора по рисункамъ архитекторовъ Искусственный гранитъ и мраморъ представляютъ собою очень прочный и красивый матеріалъ и изготовляемые изъ нихъ предметы стоятъ не дороже простыхъ бетонныхъ.
Гг. архитекторамъ, подрядчикамъ и торговцамъ особыя условія.

І. И. КОГОУТЪ
Одесса, Екатерининская ул.. д. Католической церкви.
Складъ англійскихъ велосипедовъ и механическая мастерская.
Главный ПРЕДСТАВИТЕЛЬ для всей Россіи англійской извѣстнѣйшей фирмы „Centaur Cycle C°“; на велосипедахъ которой установлены ВСѢ ВСЕРОССІЙСКІЕ РЕКОРДЫ на большія разстоянія, особенно ДВАДЦАТИ-ЧЕТЫРЕХЪ-ЧАСОВОЙ рекордъ въ 505 в. 478 с.
ПЕРЕДѢЛКА велосипедовъ съ массивными и дутыми шинами при постановкѣ наилучшихъ пневматиковъ по сходной цѣнѣ.
Обмѣнъ подержанныхъ елосипедовъ на новые.
ВЕЛОСИПЕДЫ на ПРОКАТЪ.
Имѣются велосипеды «ГУМБЕРЪ» (Humber) отъ фирмы «Г. ЖЕМЛИЧКА и Комп.» въ Москвѣ.

Въ ново-открытомъ
ФАБРИЧНОМЪ СКЛАДѢ
Г. БЕРНДТА,
Екатерининская улица, домъ Католической церкви.

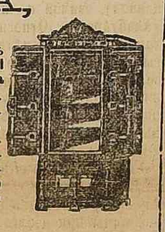

большой выборъ КАССЪ несгораемыхъ и КАССЕТЪ всѣхъ размѣровъ, МАШИНЪ для терки красокъ, миндаля, шоколада и пр. КРОВАТИ желѣзныя англійскія, вѣнскія, французскія и русскія и разная желѣзная гнутая мебель, матрацы пружинные проволочные и пр. Одѣяла, пуховыя подушки, умывальники, вѣшалки ночные, вѣнскія гнутыя СТУЛЬЯ, дѣтскія ВОЗИЛКИ и ВЕЛОСИПЕДЫ, копировальные ПРЕССЫ, конскій ВОЛОСЪ, трава американская, РУЛЕТЫ для кроватей, садовыя скамейки, гамаки, машинки для стрижки волосъ и бакенбардъ къ нимъ части, комнатные ледники и мороженицы. Фабрика помѣщается уг. Разумовской и Мастерской собств. д. № 44.

Складъ часовъ

бриліантовыхъ, золотыхъ, серебряныхъ и мельхіоровыхъ вещей
Ш. ЗИЛЬБЕРГЕРА,
на Дерибасовской улицѣ, въ домѣ Эльмана рядомъ съ гостинницей „Императоръ“.
Рекомендуетъ громадный выборъ часовъ всякаго рода и золотыхъ вещей по очень выгоднымъ цѣнамъ.

Часы никелевые	отъ 3 р. 75 к.	Кольца золот. разн. камн. 56 пробы	отъ 1 р.
„ стальные, черные . . .	„ 5 р.	Табачницы серебр. 84 пробы . .	„ 7 р.
„ „ „ дамскіе	„ 6 р.	Серьги бриллантовыя	„ 20 р.
„ серебряные 84 пробы .	„ 8 р. 50 к.	Брошки бриллантовыя	„ 30 р.
„ золотые дамскіе 56 пр.	„ 17 р.	Кольца бриллантовыя	„ 8 р.
„ „ мужскіе 56 пр.	„ 35 р.	Браслеты бриллантовые	„ 40 р.
Цѣпи коротк. золот. 56 пр .	„ 5 р.	Чайные приборы серебр. въ изящ.	
Браслеты золот. 56 пр. . .	„ 5 р.	футляр. 84 пр.	отъ 8 руб.
Брошки золот. „ . . .	„ 5 р. 75 к.	Серьги золот. разн. камн. 56 пробы	отъ 1 р.
Серьги золот. разн. камн. 56 пробы	отъ 1 р.	Столовое серебро.	22 к.д.

Торговля производится какъ гуртомъ, такъ и въ розницу. Товары высылаются со многимъ нимъ наложен. платеж. почтой скоро и аккуратно по полученіи 10 процент. стоимость заказа. Подробные прейсъ-куранты высылаются безплатно.
Адресъ для писемъ и телеграммъ—Ш. Зильбергеръ, Одесса. 6751—3—и1

Патентованные керосиновые
ДВИГАТЕЛИ
И. М. ГРОБЪ и К°
Дешевле, проще и выгоднѣе въ работѣ всѣхъ другихъ системъ. Больше 30 медалей на выставкахъ въ послѣдніе 2 года.
Главный представитель для Юга Россіи
Г. Берндтъ, Одесса
Мастерская улица, 44.
Желающіе осмотрѣть двигатель въ дѣйствіи, могутъ видѣть таковой въ моей фабрикѣ.

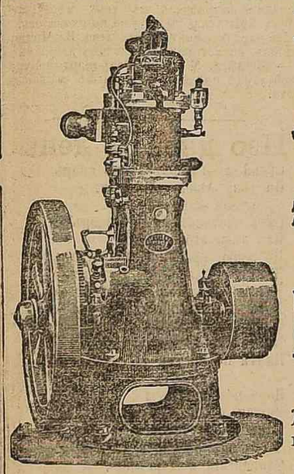

СКЛАДЫ
СТРОИТЕЛЬНЫХЪ
БАЛОКЪ
и РЕЛЬСЪ
Торговаго дома
Г. И. ЭЛИКМАНЪ и СЫНЪ
Одесса.
Троицкая улица, д. Ралли. Фирма существуетъ съ 1875 г.
ТЕЛЕФОНЪ № 365.

ДЛЯ БЕССАРАБІИ.
ВЪ КИШИНЕВѢ,
уголъ Харлампіевской и Купеческой, соб. домъ.
ОПТОВЫЙ СКЛАДЪ ХЛѢБНАГО ВИНА И СПИРТА
г-жи Липовецкой.
Г-жа ЛИПОВЕЦКАЯ симъ объявляетъ, что при ея оптовомъ складѣ, по вновь устроенномъ очистительномъ отдѣленіи ПРОИЗВОДИТСЯ очистка хлѣбнаго вина по новѣйшей методѣ на усовершенствованныхъ непрерывно дѣйствующихъ аппаратахъ, подъ личнымъ наблюденіемъ спеціалиста І. М. ЛИПОВЕЦКАГО. Высокое качество нашихъ водокъ можетъ быть засвидѣтельствовано нашими многочисленными покупателями, по качеству изъ нашихъ могутъ конкурировать съ изъ лучшихъ водочныхъ заводовъ.
Фирма сущ. съ 1861 г. Прейсъ-курантъ высылается безплатно. 14053—Г—1.
Вниманію гг. потребителей
Вниманію гг. потребителей

Управленіе Юго-Западныхъ жел. дорогъ
объявляетъ, что въ опубликованномъ подъ № 5624 въ № 548 Сборн. тар. Росс. жел. дорогъ Дополненіи VII къ своду тарифовъ на перевозку рыбныхъ грузовъ помѣщены нижеслѣдующіе установленные на срокъ съ 3-го августа 1894 года впредь до отмѣны тарифы:
1) дифференціальный тарифъ на повагонную перевозку сельди иностранной и керченской и консервы во всякой укупоркѣ, а также перевозимыхъ въ бочкахъ и боченкахъ маринованныхъ черноморскихъ анчоусъ (хамсы), кильки и миноги, и
2) исключительный тарифъ на перевозку полными вагонами сельдей отъ станцій Гравево и Млава до станціи Одесса-Товарная и Застава, Кишиневъ Деражня, Проскуровъ, Волочискъ-loco и transit, Могилевъ, Новоселица loco и transit, Дубно, Радзивиловъ loco и transit и Унгени transit.
14825—Г—1

Управленіе Юго-Западныхъ жел. дорогъ
объявляетъ, что согласно опубликованному подъ № 5621 въ № 547 сбор. тариф. росс. жел. дорогъ Дополненію IX къ «Своду тарифовъ на перевозку крупнаго рогатаго скота», поштучныя и позагонныя отправки крупнаго рогатаго скота съ большою скоростью будутъ таксироваться съ 30 іюля 1894 г. впредь до отмѣны по удвоеннымъ поштучнымъ ставкамъ съ головы и версты тарифа малой скорости, съ прибавленіемъ 25% государственнаго сбора.
14825—Г—1

А. РАЛЛЕ и К°, МОСКВА.
поставщики ВЫСОЧАЙШАГО Двора
Только-что вышелъ и разсылается всѣмъ желающимъ БЕЗПЛАТНО новый иллюстрированный ПРЕЙСЪ-КУРАНТЪ парфюмерныхъ товаровъ.

ЦЕНТРАЛЬНАЯ ШКОЛА
Кройки и шитья дамс. и дѣт. наряд. С. В. ОСТРОВСКОЙ, Садовая, д. Навроцкаго, кв. № 28.
ОТДѢЛЕНІЕ въ Херсонѣ. Суворовская, прот. Государственнаго Банка.
ПРІЕМЪ ЕЖЕДНЕВНО ОТЪ 9—2 ч.
ВАЖНАЯ ЭКОНОМІЯ ДЛЯ ЖЕНЩИНЪ!
умѣть кроить дамск. и дѣтск. наряды. Система кройки С.В Островской, напечатанная уже 2-мъ изданіемъ, самая ЛЕГКАЯ и ВѢРНАЯ. Она принята женскими гимназіями, которыми выданы автору удостовѣренія въ совершенствѣ этой системы. Масса благодарно тей. Самый короткій срокъ 5 уроковъ теоріи, 5 уроковъ практики, а болѣе практики, по желанію безвозмездно. Курсъ кроя 10 руб. съ ручательство ъ. Шитье и драпировка платья 5 руб. въ мѣсяцъ. Для пріѣзжающихъ особенно удобно, такъ какъ за очень короткій срокъ можно вполнѣ научиться кройкѣ, въ чемъ свидѣтельствуютъ многочисленныя ученицы, которыя послѣ двухнедѣльнаго курса выдержали экзаменъ при ремесленной управѣ, и сами открыли свои школы и мастерскія.
ВЪ ШКОЛѢ И ОТДѢЛЕНІИ ПРОДАЕТСЯ
„САМОУЧИТЕЛЬ“
кройки дамскихъ и дѣтскихъ платьевъ для школъ. с мейстеръ и мастерскихъ состава. С. В. Островской. Изданіе 2-е. Теорія и практика съ рисунками въ натуральную величину. Цѣна изъ магазину 1 руб. По этой книгѣ умѣющимъ шить очень легко выучиться кроить безъ посторонней помощи. Иногороднимъ высылается съ наложен. платежемъ. При центральной школѣ открыта МАСТЕРСКАЯ дамскаго, дѣтскаго и верхняго платья.
Заказы по умѣреннымъ цѣнамъ исполн. СКОРО, ПРОЧНО и ИЗЯЩНО.

ТОРГОВЫЙ ДОМЪ
Адріанъ Оборинъ и К°
имѣетъ честь поручить вниманію публики ВИНА Южнаго Берега Крыма, подваловъ
Токмакова и Молоткова
Въ Алуштѣ.
Раціональная постановка дѣла и милліонный капиталъ, вложенный въ предпріятіе, даютъ гг. Токм