РЕДАКЦІЯ помѣщается на Пушкинской, уголъ домъ № 11 и открыта ежедневно, кромѣ праздниковъ, отъ 3 до 5 часовъ. Статьи для напечатанія должны быть присылаемы за подписью автора и съ обозначеніемъ адреса. Статьи доставляемыя безъ означенія условій, считаются безплатными. *Мелкія замѣтки и корреспонденціи вовсе не возвращаются.* Принятыя для напечатанія статьи, въ случаѣ надобности, подлежатъ сокращенію и исправленію.

ГЛАВНАЯ КОНТОРА помѣщается на Ланжероновской ул. (въ Пале-Роялѣ), въ собствен. домѣ, № 36 и открыта ежедневно съ 9 ч. утра до 8 вечера, а въ воскресные и праздничные дни, съ 10 ч. утра, до 3-хъ пополудни; отдѣленіе конторы—Пушкинская ул., д. 11 — открыто ежедневно отъ 6 часовъ утра до 8½ часовъ вечера, а въ праздничные дни отъ 6 часовъ утра до 3-хъ часовъ дня.

ТИПОГРАФІЯ помѣщается на Пушкинской улицѣ, домъ № 11 и открыта ежедневно, кромѣ воскресныхъ и праздничныхъ дней, съ 6 ч. утра до 8½ ч. вечера.

Телефонъ конторы № 265.

Телефонъ редакціи и типографіи № 230.

# ОДЕССКІЯ НОВОСТИ

газета политическая, литературная, научная, общественная и коммерческая.

УСЛОВІЯ ПОДПИСКИ:

На 1 мѣс. въ городѣ 1 р.—к. Съ перес. иногородн. и д. 1 р. —к
„ 3 „ „ „ 2 75 „ „ „ 5 75 „
„ 6 „ „ „ 5 — „ „ „ 9 — „
„ годъ „ „ „ 9 — „ „ „ 16 — „

ТАКСА ДЛЯ ОБЪЯВЛЕНІЙ: на первой стр. 20 к. за строку петита; на послѣдней стр. 10 к. за строку петита.

Объявленія для «Одес. Нов.» изъ заграницы и всѣхъ мѣстъ Россійской Имперіи, кромѣ Южнаго края, Крыма и Кавказа принимаются исключительно въ «Центральн. Конт. Объявленій бывш. Метцль въ Москвѣ на Мясницкой ул., д. Спиридонова.

ОТДѢЛЕНІЯ КОНТОРЫ въ другихъ городахъ: Аккерманѣ, Александровскѣ, Балтѣ, Батумѣ, Бендерахъ, Бердичевѣ, Бердянскѣ, Березовкѣ, Вершадѣ, Богополѣ, Болградѣ, Винницѣ, Вознесенскѣ, Дунаевцахъ, Евпаторіи, Екатеринославѣ, Елисаветградѣ, Житомірѣ, Измаилѣ, Каховкѣ, Каменецъ-Подольскѣ, Керчи, Кишиневѣ, Кременчугѣ, Каповкѣ, Луцкѣ, Маріуполѣ, Могилевѣ-Подольскѣ, Николаевѣ, Никополѣ, Оргѣевѣ, Полтавѣ, Проскуровѣ, Ромнахъ, Севастополѣ, Симферополѣ, Тираспольѣ, Тульчинѣ, Уманц, Харьковѣ, Херсонѣ и Ялтѣ.

№ 2965. Среда, 25-го Мая. Выходятъ ежедневно, не исключая и дней послѣ-праздничныхъ. (6-го іюня) 1894 г.

**Театръ и садъ „Грандъ - Отель“.**

*Въ среду, 25-го мая,*

артистами итальянской опереточной труппы представлено будетъ:

**„LA GRAN VIA“**

(Большая улица).

Сатирико-комико-лирическая шутка съ пѣніемъ и танцами, въ 1 дѣйст. и 5 карт., соч гг. Кьека и Вальдверда.

II.

I-й и II-й актъ изъ оперетты „БОККАЧІО“, муз. Ф. Зуппе.

Начало въ 8½ часовъ вечера.

**ИЗВѢЩЕНІЕ.**

Контора Богадѣльни и городскихъ христіанскихъ кладбищъ имѣетъ честь довести до свѣдѣнія Гг. гражданъ, что согласно постановленію Городской Думы отъ 14-го февраля 1894 г. и по распоряженію городской управы отведено для погребенія бѣдныхъ и лицъ умершихъ въ больницахъ третье кладбище, находящееся за Тираспольской Заставой у элеваторовъ, противъ химическаго завода Бродскаго, главнѣйшій путь къ которому идетъ по мощенной Дальницкой ул., имѣющей сообщеніе по «конкѣ» до Входо-Іерусалимской церкви. Открывъ 25 сего мая это кладбище и назначивъ необходимое число гробокопателей, контора кладбищъ покорнѣйше проситъ гг. гражданъ не имѣющихъ средствъ для покупки мѣстъ на новомъ кладбищѣ у дальнихъ мельницъ, каковыя мѣста стоютъ тамъ отъ 10 до 100 р. за сажень, направлять покойниковъ на вновь открытое 3-е кладбище, гдѣ за рытье могилъ для погребенія умершихъ съ постановкою надъ ними деревянныхъ окрашенныхъ крестовъ будетъ взиматься слѣдующая плата: за лицъ привилегированнаго сословія по 2 р. за большую и по 1 р. за дѣтскую могилу; а за лицъ прочихъ сословій по 1 р. за большую и по 50 к. за дѣтскую могилу, бѣдные же и умершіе въ благотворительныхъ учрежденіяхъ погребаются безплатно. Веденіе книгъ и выдача разныхъ справокъ о погребенныхъ на 3-хъ городскихъ кладбищахъ производится въ конторѣ Богадѣльни при Старомъ кладбищѣ, въ концѣ Преображенской улицы. 8102—Г—1

**Одесская Контора Государственнаго Банка**

доводитъ до всеобщаго свѣдѣнія, что, на основаніи Именнаго Высочайшаго Указа отъ 13 сего мая и распоряженія г. Министра Финансовъ, въ конторѣ Банка съ 23 сего мая по 4 іюня включительно принимаются въ операціонные дни и часы отъ владѣльцевъ нижеслѣдующихъ % % бумагъ, не вышедшихъ въ тиражъ: 5% закладныхъ листовъ Государственнаго Дворянскаго Земельнаго Банка, бывшаго Общества Взаимнаго Позем. Кредита и 5% банковыхъ билетовъ 6-го выпуска, замѣнившихъ закладные листы Саратовско-Симбирскаго Земельнаго Банка заявленія о желаніи ихъ получить съ 1 Сентября 1894 г. нарицательный капиталъ сихъ бумагъ, съ наросшими по сей срокъ процентами, или же конвертированіе ихъ въ 4½% закладные листы Государственнаго Дворянскаго Земельнаго Банка. Владѣльцы вышеозначенныхъ не вышедшихъ 5% бумагъ, коими до 4 Іюня включительно не будетъ заявлено о желаніи получить капиталъ оныхъ съ процентами по 1 Сентября 1894 г., считаются согласившимся на обмѣнъ ихъ съ 1 мая 1894 г. на 4½% закладные листы государственнаго Дворянскаго Земельнаго Банка, съ процентами, текущими съ 1 мая 1894 г.-рубль за рубль. Подробные разсчеты къ симъ операціямъ Конторою опубликованы во всѣхъ мѣстныхъ газетахъ 21, 22 и 23 сего мая и вывѣшены въ помѣщеніи Конторы.

*Управляющій П. МАЛИЦКІЙ.*

**МОЙКА,** ДУХИ, ПУДРА и МЫЛО Мойка (Губиганъ). Духи: «Royal-Mondain» (Бр. Желле), «Extra-Violette» (Bioде), «Mimosa», «Freesia», «Iris de Fiorence» (Лозе) имѣются въ косметическомъ магазинѣ Эвальдъ Гельдеръ, Ришельевская улица.

МАГАЗИНЪ „*Au petit bèbè*“ И МАСТЕРСКАЯ ДѢТСКИХЪ НАРЯДОВЪ

**И. С. ЛЬВОВСКАГО**

**перемѣщены** съ Александровскаго проспекта на РИШЕЛЬЕВСКУЮ въ д. Баржанскаго, въ ряду съ магазиномъ Натанзона. Къ настоящему сезону ЗАГОТОВЛЕНЫ по послѣднимъ журналамъ въ огромномъ выборѣ всевозможные дѣтскіе наряды для дѣвочекъ и мальчиковъ, какъ-то: пальто, мантоны, кофточки, костюмы, платья, накидки, капоры, шапочки, шляпки, ДѢТСКОЕ БѢЛЬЕ, крестильные наряды (приданое для новорожденныхъ и проч.), а также по прежнему принимаю заказы на всѣ вышеозначенные предметы изъ собственнаго матеріала гг. заказчиковъ, которые выполняются скоро, добросовѣстно и по весьма умѣреннымъ цѣнамъ. Мастерская моя значительно расширена и усовершенствована, а также приглашенъ спеціалистъ закройщикъ.

Смѣю надѣяться, что уважаемая публика не оставитъ безъ благосклоннаго вниманія мой магазинъ.

*Съ почтеніемъ И. С. ЛЬВОВСКІЙ*

ВЪ СУКОННОМЪ МАГАЗИНѢ

**СИМОНА КАМЛЕТА**

*Ришельевская № 38.* Къ предстоящ. сезону имѣются въ розничной продажѣ всевозможные суконные товары и получена партія **че-су-чи.**

**По весьма умѣреннымъ цѣнамъ.**

**Сегодня, завтра и ежедневно**

во всѣхъ ресторанахъ и винныхъ магазинахъ

**ПЕТЕРБУРГСКОЕ ПИВО**

Славянскаго Пивоваренаго Завода.

Для свѣдѣнія: Высокое качество пива гарантируется лишь тогда, когда на пробкѣ печать С. П. З.

Цѣны: Петербургское свѣтлое пиво 10 коп. бутыл., Мюнхенское темное 12 коп., Пильзенское 13 к. и Царское (Синяя капсюля) 13 к. 7463—Г—1

Складъ: Ямская, № 66.

**Одесская Контора Государственнаго Банка**

доводитъ до всеобщаго свѣдѣнія, что, на основаніи Именнаго Высочайшаго указа отъ 13-го сего мая и распоряженія г. Министра Финансовъ, въ Одесской Конторѣ Государственнаго Банка съ 16-го до 31-го мая включительно въ присутственные дни и часы отъ лицъ, не представившихъ и не заявившихъ до 14-го мая объ обмѣнѣ 5% банковыхъ билетовъ 1 и 2-го выпусковъ и облигацій 2 и 3-го Восточныхъ займовъ на 4% Государственную ренту, принимаются: 1) заявленія о желаніи получить наличными деньгами нарицательный капиталъ и 2) заявленія о желаніи конвертировать означенные 5% банковые билеты и облигаціи Восточныхъ займовъ въ 4% Государственную ренту.

Владѣльцы-же 5% банковыхъ билетовъ и облигацій Восточныхъ займовъ, не представившіе до 31-го мая включительно заявленія о желаніи предъявить ихъ къ выкупу за наличныя деньги, будутъ считаться согласившимися на обмѣнъ принадлежащихъ имъ билетовъ и облигацій на 4% Государственную ренту.

Подробные разсчеты по симъ операціямъ Конторою опубликованы во всѣхъ мѣстныхъ газетахъ 17, 18 и 19 сего мая и вывѣшены въ помѣщеніи Конторы.

*Управляющій П. МАЛИЦКІЙ.*

**Хаджибейскій лиманъ.**

**ЛИМАННО - ЛѢЧЕБНОЕ ЗАВЕДЕНІЕ**

**д-ра Панаева.**

Меблированныя помѣщенія. Ресторанъ. Ванны и купальня на лиманѣ. Постоянный врачъ; аптека. За справками обращаться къ д-ру Рабиновичу, Преображенская ул., уголъ Еврейской, д. № 50/53. 8134-Г-1

**Архитектурное Бюро**

при Одесскомъ Отдѣленіи ИМПЕРАТОРСКАГО Русскаго Технич. Общества

принимаетъ порученія по составленію проэктовъ, смѣтъ, наблюденіе за постройками, производство экспертизъ, оцѣнокъ и пр. въ зданіи Техническаго Общества на углу Ямской и Княжеской, ежедневно съ 11 до 2-хъ час., кромѣ праздничныхъ дней. 522—Г—1

**ХИМИЧЕСКАЯ ЛАБОРАТОРІЯ**

Одесскаго Отдѣленія ИМПЕРАТОРСКАГО Русск. Техническ. Общества

*(Зданіе Общества, уголъ Ямской и Княжеской),*

производитъ анализы различныхъ продуктовъ. Личные переговоры ежедневно отъ 2 до 5-ти час. дня. Порученія принимаются также письменно.

**ЧАСТНОЕ КОММЕРЧЕСКОЕ УЧИЛИЩЕ**

СЪ ПАНСІОНОМЪ

Приватъ доцента Императорскаго Новороссійскаго университета, доктора механики

**ГОХМАНА**

**въ Одессѣ,** 7112—Г—1

*помѣщается въ домѣ Нитче, на углу Полицейской № 50 и Краснаго пер. № 11.*

Къ экзаменамъ (репетиціямъ), начинающимся съ 10-го мая, вмѣстѣ съ учениками допускаются вновь поступающіе въ приготов. и первые четыре нормальныхъ класса.

**5 рублей курсъ. Уроки ѣзды**

на моихъ велосипедахъ.

Гг. студенты, военные и ученики всѣхъ учебныхъ заведеній пользуются уступкой.

**ВЕЛОСИПЕДЫ**

на пневматическихъ шинахъ, на прокатъ, новые, разныхъ системъ. 1-й часъ 75 к., остальные часы по 60 коп., а въ день 4 руб.,

ОБУЧАЕТЪ УЧИТЕЛЬ ТАНЦЕВЪ

**И. К. ЗИНГЕРМАНЪ**

Базарная ул., уг. Мѣщанской, д. Шеппе № 77, кв. № 1. Пріемъ ежедневно отъ 10 ч. утра.

**ФОТОГРАФІЯ Ш. ЛИХТЕНБЕРГА,**

*уголъ Ланжероновской и Екатерининской, д. Вагнера.*

Успѣхи, достигнутые въ усовершенствованіи фотографическаго искусства, даютъ мнѣ возможность производить самыя изящныя работы по общедоступнымъ цѣнамъ.

ПРЕЙСЪ-КУРАНТЪ:

12 карточекъ визитныхъ или Миньонъ 2 руб.

12 кабинетныхъ портретовъ на косомъ золотомъ обрѣзѣ въ какой угодно позѣ 3 р.

12 будуарныхъ портретовъ 8 Р. | 12 прочеканныхъ портретовъ 8 Р.

*Примѣчаніе.* Группы и снимки дѣтей по договору. Принимаются заказы карточекъ и портретовъ на фарфоровидныхъ стеклахъ весьма изящной работы, производимыхъ исключительно въ моей фотографіи. Съ почтеніемъ Ш. ЛИХТЕНБЕРГЪ 5660—3—1

**ГИДРОПАТИЧЕСКОЕ ЗАВЕДЕНІЕ**

5002-Г-1. **ИСАКОВИЧА,**

*Преображенская, 41.*

Всѣ необходимыя приспособленія. Открыто круглый годъ.

Постоян. врачи: А. С. Розенблюмъ, М. П. Симоновичъ и жен.-врачъ Р. Л. Кауфманъ. Консультаціи спеціалистовъ.

**ИНЖЕНЕРЫ**

**Братья БОГДАНОВЫ**

производятъ строительныя и инженерныя работы: Ришельевская ул., № 70. 6854-Г-1

Сестра, шуринъ, невѣстки, племянники и племянницы извѣщаютъ родныхъ и знакомыхъ о смерти

**Эстеръ Япке.**

Выносъ тѣла состоится сегодня 25 мая, въ 10½ ч. изъ д. Новикова Ришельевская и Дерибасовская. 8114—Г—1

**ВЪ КОНСТАНТИНОПОЛЬ, КЮСТЕНДЖИ, ВАРНУ, БУРГАСЪ, а также по линіямъ АНАТОЛІЙСКОЙ, ОБСАЛІЙСКОЙ, СИРІЙСКОЙ, ЕГИПЕТСКОЙ, въ ТРІЕСТЪ, ИНДІЮ, КИТАЙ, ЯПОНІЮ и ВЛАДИВОСТОКЪ** отойдетъ въ четвергъ, 26-го мая, въ 4 ч. дня,

пароходъ Австрійскаго Лойда

**„Марія Тереза“.**

За подробными свѣдѣніями обращаться въ агентство, на Ланжероновской ул., домъ № 13. 8082—Г—1

**КОМНАТА**

съ мебелью въ наемъ, близъ дачъ и морѣ. Большая-Арнаутская ул. № 7 Чурсова кв. № 5.

**ШАМПАНСКОЕ**

Его Высочества Принца К. П. Ольденбургскаго, См. 4 страницу.

**Урока или корректуры**

ищетъ опытный репетиторъ и корректоръ за умѣренное вознагражденіе. Адр: Успенская ул., д. № 41, кв. 12. 7332—Г—1

**МОЛОКО**

цѣльное, самаго высшаго качества, можно получать ежедневно свѣжее

**кварта по 12 копѣекъ.**

Покупающимъ цѣлыми ведрами дѣлается уступка. Тамъ же имѣются: масло соленое, малосольное, свѣжее, сливки, сметана, творогъ, яйца и. т. п.

Дерибасовская, № 19 домъ Жульена, во дворѣ на право.

ФРАНЦУЗСКАЯ

СЛЕСАРНО-МЕХАНИЧЕСКАЯ и ВОДОПРОВОДНАЯ

МАСТЕРСКАЯ

**С. ЛАНТЕРЕСА**

помѣщается на Ришельевской улицѣ, въ д. № 7, Вургафта.

ПРІЕМЪ ЗАКАЗОВЪ и ПОЧИНОКЪ.

**ОТЛИЧНАЯ ДАЧА**

съ роскошнымъ тѣнистымъ садомъ, на Хаджибейскомъ лиманѣ.

**отдается на лѣто всего за 150 р.**

Мѣстоположеніе живописное, на склонѣ горы, прекрасные виды на лиманъ и на окрестности. Домъ-особнякъ изъ 4 комнатъ и кухни. Въ саду старыя орѣховыя деревья, сливы, абрикосы, виноградъ, вишни и проч. Колодезь, дающій чистую здоровую воду. Сообщеніе съ Одессой по жел. дорогѣ, 20 мин. ѣзды. Обращаться въ редакцію журнала «По Морю и Суши», Одесса, Ямская, 92. 8061—Г—1

**Барская** квартира о 9 ти комнатахъ съ ванной, людской и службами въ наемъ, противъ парка, конка у самыхъ воротъ. Успенская ул., д. Е. Чеховской № 7. 7014—Г—1

**Дача Е. Чеховской**

въ наемъ большой, прекрасно устроенный домъ-особнякъ о 7 комнатахъ, съ людскою, ванною, кладовыми, погребомъ и верандами. Мало-Фонтанская дорога, № 17. 7014-Г-2

**1, 2 и 3** хорошо меблированныя комнаты недорого отдаются въ наемъ. Балконъ, видъ на море, ванна и др. удобства. Домъ Греческаго училища. Верхній этажъ кв. 37. Входъ съ Дерибасовской ул. Парадная дверь, рядомъ съ часовымъ магаз. Шварца. 7484—Г—1

**ЛАВА**

Прибылъ грузъ лавы и продается 6954-Г-1

**ПО УМѢРЕННОЙ ЦѢНѢ.**

Адресъ: уг. Полицейской и Пушкинской, д. Кассо, № 14.

Складъ—ГАЭТАНО ТОСКАНО.

**Продается домъ**

совершенно новый за 660, долгъ банку 3400. Градоначальническій спускъ № 5. 8052—Г—1

**Вечерній**

пріемъ больныхъ по зубнымъ болѣзнямъ отъ 8 до 12 ч. ночи. Преображенская, д. Мими. 22—Г—1 Дантистъ Фурманскій

**Массажистъ**

практикъ при мед. Евр. гор. больницѣ А. М. Вайнштейнъ, принимаетъ массажи по назначенію врачей у себя и на дому у больныхъ. Ришельевская ул. Полицейской, д. Баржанскаго, № 15, кв. № 16. Дома отъ 12 до 2 ч. дня.

КИШИНЕВЪ.

ДОКТОРЪ

**В. Мауэрмейстеръ**

принимаетъ по вопр. женск. и акушерству съ 8—11 и отъ 5—7 ч. веч. Уголъ Харлампіевской и Армянской, во дворѣ коммерческаго суда. 7982-Г-

**Зубная лѣчебница**

**Плата 30 коп.**

Пріемъ отъ 9 до 12 и отъ 5 до 7 ч. вечер Красный переул., д. Ротте. 9332-Г—

КАНДИДАТЪ ПРАВЪ

*Борисъ Ефимовичъ*

**ШРАЙБЕРЪ**

**перѣхалъ** въ д. Геръ-Степанова, на углу Еврейской и Екатерининской. Пріемъ отъ 9—10 и отъ 4—7 ч 6764-Г-1

**БЛАГОДАРНОСТЬ**

профессору мнемоники

*Господину* **С. Файнштейну.**

Милостивый Государь!

Я считаю несправедливымъ умолчать и не заявить публично о той громадной пользѣ, какую мнѣ принесло преподаваемое Вами искусство изощренія и укрѣпленія памяти. Переворотъ, который совершился въ сравнительно-короткое время съ моей памятью, съ перваго взгляда можетъ показаться чудодѣйственнымъ; но всякому, кто знакомится и серьезно изучаетъ мнемонику, становится вполнѣ понятно, что не путемъ какого-нибудь чуда, а путемъ строго-логическихъ легкихъ интересныхъ умственныхъ упражненій память совершенно свободно, безъ всякихъ напряженій возстановляетъ все, что она ни воспринимаетъ: Я теперь совершенно свободно запоминаю такія вещи, которыя раньше для моей памяти представлялись безусловно непосильной работой. Мнѣ, напр., нетрудно теперь усвоить 100 логарифмическихъ чиселъ, повторить наизусть 300 цифръ въ прямомъ и обратномъ порядкѣ, а въ прямомъ порядкѣ—до 1500 цифръ, повторить наизусть въ прямомъ и обратномъ порядкѣ какое нибудь безсмысленное слово, состоящее изъ 270—280 буквъ, возводить въ умѣ въ квадратъ двузначныя и трезначныя числа, усваивать длиннѣйшія стихотворенія и т. д. Словомъ, я затруднюсь теперь опредѣлить границы, которыя могутъ существовать для моей памяти. Между тѣмъ раньше границы эти были слишкомъ узки, чтобы нужно было трудиться ихъ опредѣлять. И этимъ переворотомъ я обязанъ мнемоникѣ, преподаваемой Вами. О такомъ полезномъ дѣлѣ, которое при такомъ доступно рѣшительно всякому, должны знать всѣ, кто интересуется не только своимъ умственнымъ развитіемъ, но и вообще своимъ благосостояніемъ; поэтому я и считаю нравственнымъ долгомъ заявить публично о Вашей высоко-полезной дѣятельности и выразить въ этихъ немногихъ бѣдныхъ строкахъ свое глубокое чувство благодарности и признательности.

Потомственный дворянинъ

Л. МИЛЕАНТЪ

**Объявленіе.**

До свѣдѣнія нашего дошло, что жена молдавско-подданнаго Ента-Лея Зусманъ, именовавшаяся послѣ замужества дѣвицей Печать и неправильно именуясь Ентэй-Лей Эрлихъ, на каковое имя и получила разрѣшеніе,—при содѣйствіи Дувида Тепера,—подыскиваетъ арендатора на движимое имущество, фактически принадлежавшее нашему наслѣдователю, Янкелю Эрлиху, причемъ она вмѣстѣ съ тѣмъ передаетъ и контрактъ на нанятое покойнымъ Эрлихомъ на чужое имя помѣщеніе въ домѣ Рыбака, въ коемъ означенное имущество находится. Симъ предваряемъ, что нами заявлено судебной власти о томъ, что означенное наслѣдственное имущество, равно и контрактъ на помѣщеніе, составляютъ нашу неотъемлемую собственность и что Зусманъ (она-же Печать, она-же Эрлихъ) неправильнымъ образомъ завладѣла ими. Поэтому всѣ сдѣлки, заключенныя Зусманъ-Печать-Эрлихъ, законной силы имѣть не могутъ.

8104—Г—1 Регина Эрлихъ.

**Бассейнъ Исаковича и ДУШИ**

**ОТКРЫТЫ.**

Преображенская улица. 8142-Г-1

**Новая книга**

**„ПУТЕВОДИТЕЛЬ**

**по заграничнымъ**

**КУРОРТАМЪ“**

подъ редакц. прив.-доцента медиц. академ.

**М. Г. ГЕРЦЕНШТЕЙНА.**

**Цѣна 2 руб.**

Продается во всѣхъ книжныхъ магазинахъ.

**Д-ръ Е. М. Брусиловскій**

принимаетъ на Куяльницкомъ лиманѣ, д. Серебренниковой, ежедневно отъ 9½ до 1 час. дня; въ городѣ (Успенская, 103) по сред. и суб. отъ 4 до 5 ч. 8094-Г1

**23 мая утеряна** цѣпка золотая съ брелоками. На одномъ брелокѣ (табличкѣ) имѣется надпись „С. Вейсманъ“. Нашедшаго просятъ доставить въ контору „Од. Нов.“, за что получитъ стоимость этихъ вещей. 8122-Г-1

**Докторъ Л. СОЛОВЕЙЧИКЪ.**

ГРЕЧЕСКАЯ (уголъ Польской) д. Берентейна № 10.

Пріемъ по накожнымъ, венерическимъ и мочеполовымъ болѣзнямъ.

Часы пріема: отъ 8 до 1 час. дня отъ 5 „ 7 „ веч

**Докторъ В. М. Круковскій**

*уголъ Дерибасовской и Колодезнаго пер. домъ № 4 Томазини, быв. Бистамъ.*

Пріемъ по накожнымъ, мочеполовымъ венерическимъ болѣзнямъ

отъ 8 до 1 ч. и отъ 5 до 7 часовъ.

**Профессоръ Ринекъ**

принимаетъ хирургическихъ больныхъ ежедневно, кромѣ праздниковъ, отъ 12 до часа. Торговая, № 3, д. Пашкова. 5309—К—1

ДОКТОРЪ

**Л. К. Шульманъ**

**перешелъ** на Тираспольскую ул., уголъ Ямской, д. Диклера, противъ д. Мочутковскаго.

**Венерическія, накожныя и сифилисъ.**

Отъ 12 до 2 дня и отъ 4 до 7 веч.

**Докторъ-акушеръ П. М. Амброжевичъ**

**перѣхалъ**

на Дворянскую (близъ Коблевской), д. Ильминской № 15. Пріемъ больныхъ ежедневно отъ 12 до 2 час. Тамъ-же редакція журнала „Акушерка“. 7394—Г—1

**ЛѢЧЕБНИЦА**

**РУССКИХЪ ВРАЧЕЙ**

Гулевая ул., № 9 (рядомъ съ Маріинской гимназіей).

ПЛАТА ЗА СОВѢТЪ 30 КОП.

*ЧАСЫ ПРІЕМА*

Д-ръ А. Н. РИГАНА—по дѣтскимъ и внутр. болѣзнямъ отъ 8½—10

„ Д. А. ТРОЯНО—по женскимъ и внутреннимъ бол. отъ 1½—3

„ М. К. ХРУСТАЛЕВА—по женск. и дѣтскимъ бол. отъ 10½—12

„ Д. Д. МОЧУЛЬСКІЙ отъ 12—1½ по ушн. нос. горл. и хирур.

„ В. А. БАРАНОВЪ по венерическимъ мочеполовымъ и накожнымъ отъ 1—2½

„ Н. И. ВОСКРЕСЕНСКІЙ—по внут. и нерв. (лѣченіе электр.) 2—3½

КОНСИЛІУМЫ изъ трехъ врачей по вторникамъ, средамъ, пятницамъ и воскресеньямъ отъ 1 до 2 час. Плата 30 коп.

Объявленія Одесской Городск. Управы. См. 4-ю страницу.

**Докторъ ПРЕЙСМАНЪ**

ПРИНИМАЕТЪ спеціально по венерическимъ и накожнымъ болѣзнямъ. Отъ 9—12 ч. утра и отъ 5—7 ч. веч. Дерибасовская ул. д. Жульена. №91.

**Д-ръ И. К. Хмѣлевскій**

**НЕРВНЫЯ и РЕВМАТИЧЕСКІЯ** болѣзни; электротерапія. Пріемъ отъ 4—6 час. Ришельевская, № 12. 7184—Г

КОЛЛЕЖСКІЙ АССЕСОРЪ

**Р. А. ДОЛЯНОВСКІЙ**

жительствующій въ г. Одессѣ, на углу Елисаветинской и Торговой ул., д. Россети № 2, принимаетъ на себя исходатайствованіе дипломовъ, грамотъ, гербовъ, родословныхъ и другихъ документовъ, присвоенныхъ дворянскому сословію и почетному гражданству. 8052—Г—3

## *ТЕЛЕГРАММЫ*

## „Одесскихъ Новостей“

*(Отъ нашихъ корреспондентовъ).*

24-го мая (5-го іюня).

**ПЕТЕРБУРГЪ.** Г. министръ финансовъ поручилъ вице-директору департамента окладныхъ сборовъ г. Кутлеру разработать проэктъ новаго устава о земскихъ повинностяхъ.

Въ нѣкоторые отдѣлы министерства земледѣлія будутъ допущены на службу женщины, безъ права на пенсію.

**СОФІЯ.** У шипковъ Стамбулова найденъ динамитъ. Комендантъ Файерверъ арестованъ.

*«Отъ Сѣверн. телеграфн. агентства»*

24-го мая (5-го іюня).

**ПЕТЕРБУРГЪ.** Камергеръ Двора Его Императорскаго Величества г. Извольскій назначенъ министромъ резидентомъ при папѣ римскомъ.

**ВЛАДИВОСТОКЪ.** 21-го мая въ 7 час. утра, на станцію Спасское, на 225 верстѣ Уссурійской желѣзной дороги, прибылъ первый поѣздъ.

**ВѢНА.** Въ «Neue freie Presse» напечатано интервью съ Начевичемъ, который заявилъ, что съ Турціей и другими державами будетъ попрежнему поддерживать дружбу, особенно не станетъ держаться по отношенію къ Россіи вызывающаго образа дѣйствій Стамбулова.

### Коммерческія телеграммы.

24 мая.

**Петербургъ.** Лондонъ 93.50, марки 45.75, франки 37.05, выигрышные билеты 1 займа 248.74, выигрышные билеты 2 займа 225.50, закл. листы дворянскаго банка съ выигрышами —.—, 5½% городскіе 101.37, 5½% херсонскіе 101.99, 6% бессарабскіе 101.36, акціи Ю.-Зап. ж. дор. 118, банковые билеты 1 в. —.—, банковые билеты 2 в. —.—, банковые билеты 6 в. —.—, восточные 2 в. —.—, восточные 3 вып. 101.12, государ. жел. дор. рента 103.50, 6% вол. рента 154.25, 5% золот. рента 160.01, полуимперіалъ 7.52, 4% внутренній заемъ 97.—.

25-го мая.

**Петербургъ,** Лондонъ 93.50, іюнь-іюль 93.50, сроки 93.60, марки 45.25, франки 37.05.

**Берлинъ.** Таксировка 218¼, начальная котировка 218¼, заключительная 218¼.

Пшеница поднялась на 2 мар.; рожь повысилась на ½ мар.

**Нью-Іоркъ.** Пшеница поднялась на ½ цен.; кукуруза вздорожала на ½ цен.

**Лондонъ.** Ячмень 15|10½.

**Антверпенъ.** Ячмень 7½ фр.

**Роттердамъ.** Рожь 87, ячмень 72.

**Амстердамъ.** Рожь 87.

**Гамбургъ.** Рожь 74 мар., ячмень 61.

**Коппенгагенъ.** Ячмень 62/63.

### Метеорологическая телеграмма.

*Телеграмма главной физической обсерваторіи, полученная метеорологической обсерваторіей Императорскаго Новороссійскаго университета.*

**Общее состояніе погоды въ Европѣ.**

Петербургъ, 24 мая.

Константинополь: Барометръ 762,2, вѣтеръ SW тихій, облачно, температура +15,3°R, влажн. возд. 80%. Трієстъ: Барометръ 762,3, штиль, малооблачно, темпер. +20,5°R, влажн. возд. 57%. Минимумы: въ Ревелѣ 746, въ Тульской 753, Олонецкой губерніи 755, на Нѣмецкомъ морѣ 754 и на Каспійскомъ морѣ 753. Максимумъ 767 въ Вардэ. Дожди на сѣверо-западѣ, въ центральныхъ губерніяхъ и на Кавказѣ. Вообще ясно въ юго-западныхъ губ. Температура во всей Европѣ близка или немного ниже нормы на 2,4° R., 4,8° R. на западѣ и юго-западѣ Россіи.

**Ожидаемая въ ближайшемъ будущемъ погода.**

Ожидается сухо на юго-западѣ, а въ остальной Россіи вообще перемѣнная или дождливая погода.

### Правительственныя распоряженія.

**ПРИДВОРНЫЯ ИЗВѢСТІЯ.**

Въ среду, 18-го мая, имѣлъ счастіе представляться Его Величеству Государю Императору: дѣйствительный статскій совѣтникъ херсонскій губернскій предводитель дворянства, шталмейстеръ Высочайшаго Двора Курисъ.

**ВЫСОЧАЙШІЙ ПРИКАЗЪ**

**по военному вѣдомству.**

Мая 20-го дня, въ Гатчинѣ.

УВОЛЬНЯЕТСЯ ОТЪ СЛУЖБЫ: за болѣзнію: по пѣхотѣ: 57 пѣхот. Модлинскаго полка полка, капитанъ Мочульскій.

**Приказы главнаго командира Черноморскаго флота и портовъ Чернаго моря.**

Мая 20 дня 1894 г., № 274.

Для испытанія и пріема въ казну механизмовъ эскадреннаго броненосца «Георгій Побѣдоносецъ» назначается коммисія подъ предсѣдательствомъ контръ-адмирала Федотова изъ членовъ: капитановъ 2 ранга Харгуларя и Нестеренко, флагманскаго инженеръ-механика фонъ-Вонгаза, старшихъ инженеръ-механиковъ: Андріевскаго, Иванова 3, Данилова и Горшевскаго, помощниковъ старшаго инженеръ-механика Петрова 4, Казрича, Чахмина и Бѣлина; младшихъ инженеръ-механиковъ: Петрова 7, Кузьмина, Попова и Зайцева при участіи командира броненосца капитана 1-го ранга Кузьмича, портоваго механика флагманскаго инженеръ-механика Грамматикова, наблюдающаго за постройкою броненосца младшаго судостроителя Арендова и всѣхъ судовыхъ механиковъ броненосца.

Акты о результатахъ представить въ Севастопольскую портовую контору для доклада мнѣ.

Мая 22 дня 1894 г., № 283.

Отправляясь по дѣламъ службы изъ Николаева, исполненіе должности военнаго губернатора поручаю контръ-адмиралу Гессену.

---

По сообщенію нашего консула въ Львовѣ отъ 16-го мая, въ Галиціи, въ Старостеѣ Борщовѣ, съ 8 по 14 мая, заболѣло холерою 15, умерло 9.

---

Въ Сивасскомъ вилайетѣ, въ Азіятской Турціи, съ 5-го по 9-е мая, умерло отъ холеры 45.

---

Въ Искелипѣ, съ 6-го по 8-е мая умерло отъ холеры 23.

---

По опредѣленіямъ одесскаго полицеймейстера, утвержденнымъ г. и. д. одесскаго градоначальника 23 мая, нижепоименованныя лица, на основаніи изданнаго его превосходительствомъ 12 марта 1893 г. обязательнаго постановленія, подвергнуты за нарушеніе постановленія одес. гор. думы по санитарной части денежнымъ взысканіямъ, а именно: домовладѣлица Надежда Иванова въ 5 р., владѣлецъ бакалейной лавки Мустафа Рашидъ и домовладѣлецъ Арій-Зейликъ Златинскій по 10 руб. каждый.

(В. О. Г.)

### Министерскій кризисъ въ Венгріи.

Противъ ожиданія, кабинетъ Векерле, такъ упорно боровшійся за торжество своей церковной политики, долженъ былъ выйти въ отставку. Нѣмецкія газеты, очень недовольныя этимъ исходомъ переговоровъ, и говорятъ, что Векерле споткнулся не о шероховатости парламентской борьбы, а о гладкіе полы дворца. Дѣйствительно, отставка его является, тѣмъ болѣе, непонятною, что и новый главарь венгерскаго министерства, Кюнъ-Гедервари, счелъ необходимымъ на первыхъ-же порахъ заявить, что онъ приступаетъ къ составленію кабинета на почвѣ той-же церковной политики и разсчитываетъ провести съ тѣмъ-же либеральнымъ большинствомъ. Что-же послужило причиною отставки Векерле? Оффиціозы передаютъ, что паденію его, главнымъ образомъ, содѣйствовало странное его поведеніе во время рѣзкихъ нападокъ въ рейхстагѣ на дворъ и королевскій домъ, такъ какъ министры оставляли эти нападки безъ возраженій. Можетъ быть, императоръ Францъ-Іосифъ хотѣлъ, вмѣстѣ съ тѣмъ, показать, что добровольно онъ не хочетъ согласиться на принятіе законопроэкта о гражданскомъ бракѣ и уступитъ только въ томъ случаѣ, когда это сдѣлается крайне необходимымъ?

Во всякомъ случаѣ, центральное правительство мало выиграетъ отъ этого своего противодѣйствія начинаніямъ либ

бо отказаться отъ этого проэкта и лишиться поддержки либераловъ.

Такъ какъ на второй исходъ это министерство врядъ-ли рѣшится, и закону о гражданскомъ бракѣ суждено быть принятымъ, то для вѣнскаго правительства было-бы гораздо выгоднѣе, чтобы онъ былъ принятъ при Векерле, чѣмъ безъ него.

### Чрезвычайное херсонское губернское дворянское собраніе.

(*Отъ нашего корреспондента*).

23 мая въ залѣ дворянскаго дома состоялось подъ предсѣдательствомъ губернскаго предводителя дворянства И. И. Куриса чрезвычайное собраніе херсонскаго губернскаго дворянства. Г. начальникъ губерніи, тайный совѣтникъ М. М. Веселкинъ, открывая собраніе, обратился къ гг. дворянамъ, говоря, что онъ счастливъ передать дворянамъ Херсонской губерніи Высокомилостиво выраженную благодарность Ихъ Императорскихъ Величествъ Государя Императора и Государыни Императрицы на всеподданнѣйшія поздравленія, по случаю помолвки Наслѣдника Цесаревича, принесенныя его превосходительствомъ отъ имени дворянства, земства и населенія Херсонской губ., а также благодарность Наслѣдника Цесаревича и Высоконареченной Невѣсты Его Высочества, встрѣченныя всѣми дворянами восторженнымъ и несмолкаемымъ долгое время «ура!»

Предводитель губернскаго дворянства штальмейстеръ И. И. Курисъ сообщилъ собранію, что въ бытность его недавно въ Петербургѣ, онъ имѣлъ счастье лично принесть поздравленіе Наслѣднику Цесаревичу отъ имени херсонскаго дворянства, на что Наслѣдникъ Цесаревичъ соизволилъ выразить дворянству Херсонской губ. сердечную благодарность.

Засимъ собраніе, по предложенію г. предсѣдателя, избрало депутацію изъ 6 лицъ, для принесенія поздравленія и поднесенія хлѣба-соли будущимъ Высоконовобрачнымъ, для каковой цѣли ассигновано 1500 руб. Въ составъ депутаціи вошли: М. А. Кефала, К. Э. Андреевскій, Н. Ф. Сухомлиновъ, С. К. Соколовъ-Бородкинъ, В. В. Якунинъ и Н. В. Эрдели.

На послѣдовавшее затѣмъ предложеніе г. предсѣдателя объ избраніи лица на возбужденіе ходатайства объ утвержденіи права собственности за обществомъ дворянъ Херсонской губ. на выморочныя дворянскія имущества, собраніе постановило: уполномочить губернскаго предводителя дворянства выдавать довѣренности для означенной цѣли лицамъ по собственному усмотрѣнію.

Засимъ, вновь приглашенный въ залъ собранія, г. начальникъ губерніи объявилъ чрезвычайное губернское дворянское собраніе закрытымъ.

## ИНОСТРАННЫЯ НОВОСТИ.

### Волненія въ Болгаріи.

1-го іюня (20 мая), утромъ, волненія въ Софіи еще не прекратились. Произошло еще нѣсколько столкновеній, во время которыхъ былъ тяжело раненъ одинъ жандармъ. Войскамъ отдано строгое приказаніе энергично подавлять всякія демонстраціи. Опасаются жестокостей населенія по отношенію къ чиновникамъ Стамбуловскаго режима. Министры отклонили готовившіяся имъ оваціи; большая часть арестованныхъ отпущена на свободу. Освобожденъ также изъ-подъ ареста полковникъ Путничевъ. Къ вечеру волненія почти совсѣмъ улеглись. На улицахъ раздавался указъ о назначеніи новаго министерства. Стамбуловская «Свобода» перестала выходить; говорятъ, что она теперь сдѣлается органомъ Петкова.

Телеграммы изъ Болгаріи подвергаются цензурѣ. Ночью было устроена демонстрація противъ полиціи, стрѣлявшей въ толпу. Кавалерія возстановила спокойствіе, задержавъ полицейскихъ и удаливъ ихъ въ ближайшій военный постъ. Стоиловъ освободилъ множество лицъ, остававшихся въ заключеніи по политическимъ дѣламъ, и велѣлъ прекратить много начатыхъ Стамбуловымъ преслѣдованій. Прокуроръ Драмовъ подвергся насилію со стороны толпы. Военнаго министра Петрова, проѣзжавшаго по улицѣ, толпа также встрѣтила оскорбительными криками. Президентъ «собранія» Петковъ заявилъ депутатамъ, что Стамбуловъ намѣренъ выѣхать заграницу. Изъ провинціи приходитъ много телеграммъ съ поздравленіями по поводу перемѣны министерства. Новое министерство представлялось 1-го іюня принцу Фердинанду и его супругѣ. Назначечивъ разослалъ всѣмъ иностраннымъ агентамъ Болгаріи циркуляръ, въ которомъ говорится: «Замѣна министерства Стамбулова министерствомъ Стоилова, происшедшая по причинамъ внутренней политики, не повлечетъ за собою никакихъ перемѣнъ въ направленіи нашей внѣшней политики».

Изъ Петербурга сообщаютъ въ «Neue Fr. Presse», что отставка Стамбулова не можетъ имѣть вліянія на отношенія Россіи къ Болгаріи, такъ какъ Стамбуловъ не былъ единственною причиною, препятствовавшею сближенію. Россія не думаетъ и теперь вмѣшиваться въ болгарскія дѣла, и теперь болѣе, чѣмъ когда-нибудь распространилась увѣренность въ томъ, что изъ-за Болгаріи не произойдетъ столкновенія между державами.

Бѣлградскій «Дневні листъ» замѣчаетъ по поводу болгарскихъ событій, что отставка Стамбулова — одно изъ послѣдствій того грознаго урагана, который пронесся надъ Балканскимъ полуостровомъ, и что Сербія должна готовиться, такъ какъ могутъ наступить дни, которые слѣдовало-бы встрѣтить вполнѣ вооруженными.

Органъ Стоилова и Радославова «Свободное Слово» передаетъ, что, въ день подачи прошенія объ отставкѣ, Стамбуловъ предложилъ нѣкоторымъ общинамъ послать Фердинанду телеграммы съ просьбою о томъ, чтобы отставка не была принята.

Относительно причинъ, возбудившихъ такъ сильно противъ Стамбулова студентовъ, сообщаютъ, что они пришли въ сильное негодованіе по тому поводу, что Стамбуловъ предписалъ строго наказать тѣхъ изъ нихъ, которые послали сочувственную телеграмму румынскимъ irredentistамъ во время Клаузенбургскаго процесса.

«Hamburg. Nachr» говоритъ, что признаніе принца Фердинанда со стороны Россіи повело-бы за собою возстановленіе русскаго вліянія въ Болгаріи.

Оффиціозный австрійскій «Fremdenblatt» говоритъ, что Стамбуловъ врядъли рѣшился-бы выйти въ отставку, если-либы былъ убѣжденъ въ томъ, что Болгарія нуждается еще въ его твердой рукѣ для дальнѣйшаго своего упроченія. Другой оффиціозный органъ, «Presse», полагаетъ, что, въ виду общаго международнаго положенія, моментъ для отставки выбранъ весьма удачно, такъ какъ легче будетъ совершить переходъ къ менѣе суровымъ правительственнымъ пріемамъ. «Neue Fr. Presse» высказываетъ мнѣніе, что отставка Стамбулова была-бы, пожалуй, катастрофою для Болгаріи, еслибъ обнаруженный многократно болгарскимъ народомъ политическій тонъ не возбуждалъ надежды, что и безъ Стамбулова принцъ Фердинандъ сумѣетъ стремиться къ цѣлямъ, намѣченнымъ Стамбуловымъ.

**Австро-Венгрія.** Императоръ уѣзжаетъ въ Будапештъ, чтобы присутствовать при образованіи кабинета. Векерле возвратился въ Будапештъ и встрѣченъ былъ тамъ колоссальными оваціями: толпа выпрягла лошадей и отвезла министра въ либеральный клубъ. Тамъ Векерле заявилъ, что графъ Кюнъ взялъ на себя церковно-политическую программу удаляшагося отъ власти министерства и что монархъ согласился назначить трехъ пожизненныхъ членовъ палаты магнатовъ и призналъ необходимость проведенія закона о гражданскомъ бракѣ. Назначеніе-же наслѣдственныхъ членовъ отклонилъ.

Въ порты Полы и Тріеста прибыли объ дивизіи англійской средиземной эскадры.

**Италія.** Изъ Палермо сообщаютъ, что передъ тюрьмою, въ которой заключенъ Дефеличе, была устроена манифестація, въ которой приняли участіе нѣсколько тысячъ человѣкъ. Изъ тюрьмы слышны были крики: «освободите насъ»! Только съ появленіемъ кавалеріи манифестанты рѣшили разойтись. Такъ какъ въ манифестаціи приняли участіе студенты, то палермскій университетъ закрытъ. Въ Миланѣ, Форти, Барѣ и др. городахъ также произошли манифестаціи. Въ Болоньѣ одинъ бросилъ въ полицейскаго бомбу, которая попала ему въ грудь, но не взорвалась.

**Испанія.** Республиканскій депутатъ Авила внесъ предложеніе о запрещеніи всѣхъ зрѣлищъ, могущихъ повлечь за собою опасности для человѣческой жизни.

Въ Бискаѣ католическіе попы съ крестами въ рукахъ старались помѣшать гражданскимъ похоронамъ, вслѣдствіе чего возникли безпорядки.

**Великосвѣтская свадьба.** Въ Парижѣ, въ церкви русскаго посольства состоялась 18 мая свадьба m-lle Кароли съ барономъ Нардуччи de Санта-Аива. Посаженный отцомъ былъ тайный совѣтникъ Скальковскій; шаферами: князь Бѣлосельскій-Бѣлозерскій, Красильниковъ, Плещеевъ и Катеневъ.

## НОВОСТИ ГАЗЕТЪ и ЖУРНАЛОВЪ

**Новый законъ о ростовщичествѣ.** «Кіевл.» нѣсколько разочарованъ примѣненіемъ на практикѣ новаго закона о ростовщичествѣ.

Со времени утвержденія вырабатывавшагося столь долго закона о пресѣдованіи за ростовщическія дѣйствія—говоритъ газета, прошелъ годъ. Сколько-нибудь ощутительныхъ общихъ результатовъ его, если не считать нѣсколькихъ, весьма малочисленныхъ судебныхъ приговоровъ, постановленныхъ надъ явно зарвавшимися, по неосторожности, ростовщиками, не могло, конечно, обнаружиться въ жизни за такое короткое время. Можно даже сказать, что законъ 24 мая 1893 г. какъ-бы не проникъ еще въ глубину жизни, къ нему не приспособилось пока общество, его смыслъ и назначеніе не получили еще яркаго выраженія въ достаточномъ числѣ судебныхъ приговоровъ. Правительствующій сенатъ, къ рѣшеніямъ котораго у насъ такъ привыкли прислушиваться, не имѣлъ пока, насколько намъ извѣстно, случая высказаться по этому предмету какимъ-либо руководящимъ рѣшеніемъ, разрѣшающимъ нѣкоторые детальные и спорные пункты новаго закона, а въ спеціально-юридической печати судебная практика по примѣненію этого закона также еще не подвергалась сколько-нибудь обстоятельному обсужденію.

Напротивъ, сенатъ, какъ у насъ было указано на дняхъ, сдѣлалъ недавно очень важное разъясненіе по поводу новаго закона о ростовщичествѣ. Мы говоримъ объ извѣстной читателямъ резолюціи по дѣлу ростовщика Слiозберга.

**Fiat justiia.**

Приговоръ третейскаго суда по дѣлу Сливинскаго съ Моргулисомъ приводитъ мѣстный «Листокъ» въ меланхолическое настроеніе. Указавъ на то, что теперь, словно наступила полоса «третейскихъ судовъ», газета отмѣчаетъ и только-что «окончившійся очень грустно для г. Моргулиса... третейскій судъ.

Его-скорбитъ газета—какъ въ воду опустили у береговъ Ланжерона, но—увѣряютъ, что вопросъ о судѣ этомъ еще не исчерпанъ и еще разъ (?!) выплыветъ на поверхность...

Во всякомъ случаѣ, какъ говоритъ народная мудрость—назвался грудемъ, полѣзай въ кузовъ!.. Бѣдь третейскій судъ дѣло полюбовное. Стороны сами выбирали себѣ судей и—никто изъ нихъ не въ правѣ спрашивать послѣ рѣшенія—„а судьи кто“?!

Во всякомъ случаѣ, „тихой пристани“ несомнѣнно не обрѣлъ себѣ у береговъ Ланжерона г. Моргулисъ: тѣ камни, которые повытаскивалъ у нихъ г. Старынкевичъ, по-видимому, примѣсколько накладывалисъ на него его контрагента... Но что будешь дѣлать: pereat mundus, fiat justitia?..

Бѣдный, бѣдный Моргулисъ! Впрочемъ, ему остается утѣшиться тѣмъ, что не вся печать враждебно настроена противъ него.

**Театральное дѣло въ провинціи.**

Какой-то, по свидѣтельству «Нов. Д.» компетентный театральный дѣятель, посѣтившій недавно Одессу, Харьковъ, Кіевъ, Севастополь и др. южные города, слѣдующимъ образомъ, охарактеризовалъ положеніе театральнаго дѣла въ провинціи:

«Какъ-же могутъ быть какія-нибудь дѣла въ провинціи: пьесы обставляются почти всегда, какъ говорится, какъ Богъ на душу положитъ, ансамбля положительно не существуетъ. Режиссерская часть положительно отсутствуетъ. О правильномъ изученіи ролей и въ поминѣ нѣтъ—всѣ возлагаютъ свои надежды на суфлера.»

Отсюда газета дѣлаетъ выводъ, что нечего удивляться постояннымъ жалобамъ о крайне печальномъ положеніи провинціальныхъ артистовъ.

**Новая профессія.**

Ростовъ по части ловкихъ финансовыхъ предпріятій заткнулъ за поясъ Одессу. У насъ, напр., еще не додумались до такой спекуляціи, о которой повѣствуетъ «Пр. Край.»

Въ Ростовѣ появились особаго рода спекулянты, которые, въ погонѣ за легкой наживой, дошли до виртуозности. Составивъ компанію изъ нѣсколькихъ человѣкъ, эти господа снимаютъ въ аренду, обыкновенно на сроки довольно продолжительные (18—10 лѣтъ), свободныя въ городѣ квартиры, а затѣмъ уже отъ себя передаютъ ихъ обывателямъ, наживая при этомъ большіе барыши. Однимъ такимъ спекулянтомъ снято въ городѣ болѣе 20 квартиръ, причемъ за квартиры, стоящія ему въ годъ 400—500 р., онъ умудряется брать по 800 р. въ годъ.

Гг. одесскіе спекулянты, опитесь...

## ОВЩЕРУССКІЯ НОВОСТИ.

**Жители Жмеринки** съ каждымъ днемъ ожидаютъ переименованія поселка Жмеринки въ городъ или посадъ, о чемъ хлопочутъ уже 10 лѣтъ, и дѣло лишь теперь, благодаря распоряженію г. начальника края графа А. П. Игнатьева, приняло правильное направленіе. Въ Жмеринкѣ, кромѣ 4-хъ полковъ, числится народонаселенія болѣе 10 тыс. чел. (К. С.).

**Переговоры представителей сахарозаводчиковъ** по вопросу о новомъ соглашеніи затягиваются и главные вопросы—о срокѣ созыва общаго собранія сахарозаводчиковъ и о томъ, будетъли существовать синдикатъ, остаются пока открытыми. Обстоятельства эти не могутъ не отражаться на сахарномъ рынкѣ и въ сдѣлкахъ на сахаръ замѣтенъ большой застой. (К. С.).

**На устройство въ Кіевѣ музея,** о которомъ уже сообщалось въ «Одес. Нов.», собрано 60.000 руб.

**Съѣздъ рыбниковъ.** Предположено устроить въ Ростовѣ съѣздъ рыботорговцевъ, для разсмотрѣнія и разработки вопроса объ улучшеніи рыбнаго дѣла по Дону и Азовскому морю.

**Въ кіевской судебной палатѣ** съ 1 сентября выдѣляется особый, третій гражд. департаментъ, который будетъ вѣдать исключительно дѣла по Волынской губ. (Ж. и И.).

## *О чемъ говорятъ.*

О чемъ говорятъ у насъ, въ Одессѣ, извѣстно: ростовщики, отсутствіе хлѣбныхъ сдѣлокъ, застой, скука, недоразумѣнія среди членовъ театральной коммисіи... А вотъ, о чемъ „говорятъ“ тамъ, въ Европѣ, гдѣ жизнь кипитъ, гдѣ тысячи дѣятелей ежеминутно „дѣлаютъ исторію“,—это куда интереснѣе. Мы—что: люди маленькіе, а потому и вопросы насъ волнуютъ маленькіе; то-ли дѣло они, всѣ эти парижане, лондонцы, брюссельцы, вѣнцы, берлинцы. Хорошо, что еще Петръ Великій „окно въ Европу“ прорубилъ. Можно хоть издалека посмотрѣть, да послушать, что дѣлается на бѣломъ свѣтѣ. А то воображаю себѣ положеніе Срединной Имперіи... Господи, есть-же среди китайцевъ люди съ пытливымъ умомъ, развитые, любознательные, жаждущіе свѣта! Каково-то имъ за своей стѣной? Не знать ничего о томъ, что происходитъ у сосѣдей, кушать только рисъ и перечитывать правила китайскаго этикета... Ужасное положеніе. Развѣ это не тюрьма? Чѣмъ отличается положеніе китайца отъ положенія арестантовъ, проводящихъ мѣсяцы и годы за тюремной оградой? Напротивъ, вторымъ куда лучше,—покрайней мѣрѣ въ государствахъ цивилизованныхъ,—гдѣ на арестантовъ перестали смотрѣть, какъ на отщепенцевъ общества, незаслуживающихъ сострадания. Напримѣръ, въ новой тюрьмѣ, которую у насъ строятъ, вводится электрическое освѣщеніе! Любопытная подробность. Въ городѣ еще нѣтъ электричества, калильная лампочка только начинаетъ пріобрѣтать гражданство,—а въ тюрьмѣ оно устраивается. И этимъ далеко еще не исчерпывается благоустройство тюремнаго замка, Тамъ все—послѣднее слово техники. Изъ него можно смѣло сдѣлать первоклассную гостиницу. Впрочемъ, тюрьма—то-же родъ гостинницы. Одиночная камера—номера, а заключенные — пріѣзжіе. Здѣсь останавливаются на болѣе или менѣе продолжительное время господа, которые носились по бурному морю житейскому. Иные, отдохнувъ и собравшись съ мыслями, вновь пускаются вплавь; другіе-же, посидѣвъ на казенномъ „пансіонѣ“, предпочитаютъ отказаться отъ дальнѣйшихъ путешествій...

Значитъ, Китай—вдобавокъ—тюрьма стараго типа, прескверная тюрьма съ тѣлеснымъ наказаніемъ, дикимъ произволомъ и всѣми прелестями старины.

Бѣдные обитатели Срединной Имперіи: имъ и въ „окно“ не выглядается смотрѣть.

* * *

А зрѣлище любопытное. „Говорятъ“ въ Европѣ много и съ азартомъ. Положеніе вещей въ данную минуту таково:

*Англія.*—Смышленый Джонъ-Буль, весело улыбаясь, читаетъ французскія статьи по поводу Конго.

*Италія.*—Синьоръ Крисни, сидя межъ двухъ стульевъ, машетъ оливковой вѣтвью и въ то-же время произноситъ зажигательныя рѣчи.

*Германія.* — Крупнъ фабрикуетъ пушки, портной Дове показываетъ свой панцырь, а газеты кроповѣдуютъ разоруженіе.

*Франція.*—Ругаютъ на чемъ свѣтъ стоитъ Тюрпэна, называя его авантюристомъ, и сердятся, что онъ продалъ другому государству свое новое изобрѣтеніе.

*Болгарія.*—Стамбулова пока еще не высѣкли, но высѣчь его могутъ не сегодня, такъ завтра.

Особенно много шума поднято изъ за Тюрпэна. Французы, вообще, народъ быстро-воспламеняющійся, легко переходящій изъ одного настроенія въ другое. Тутъ-же и поводъ серьезный подвернулся. Patrie—первое слово француза. Онъ влюбленъ въ свою родину, какъ двадцатилѣтній юноша въ свою невѣсту. Не далѣе, какъ на прошлой недѣлѣ вся Франція литература вылощенная, академическая, занимающаяся разрѣшеніемъ трансцендентальныхъ вопросовъ, да и то съ оглядкою. Ея мысли сварены на густомъ сиропѣ, надушены цвѣтами бюргерскаго прекрасно-душія“,—продолжаетъ нашъ критикъ.

Нѣмецкіе литературные журналы скучны до одури. Редакторы знаютъ, что высшимъ сломъ и богатой буржуазіи нравится лишь льстивая литература или-же „легкая“ поэзія и въ изобиліи подставляютъ таковую. Дочитать до конца „бюргерскій“ романъ—своего рода подвижничество, то-же, что нѣсколько дней носить вериги или-же спать въ власяницѣ.

Милитаризмъ, давящій все и въ то-же время поощряемый такъ хорошо, создалъ въ Германіи своеобразную поэзію, которая, пожалуй, безмѣрно вреднѣе дѣйствія сар-паладанистовъ, окультистовъ и др. взятыхъ вмѣстѣ. Я говорю о „барабанной поэзіи“, о стихахъ воспѣвающихъ кровь, войну, „гуманныя“ ружья, прострѣливающія пять человѣкъ разомъ и крупповскія пушки.

Въ такомъ родѣ—знаменитыя „Lieder zu Schutz und Trutz“, собранныя Францомъ Липпергейдомъ. Въ настоящее время сборникъ этотъ циркулируетъ въ Германіи болѣе, чѣмъ въ 150.000 экземплярахъ. Это—своего рода антологія, антологія взрыва ненависти и подстрекательства къ убійствамъ. Ни одной симпатичной черты на этихъ страницахъ, наполненныхъ плохими стихами и еще худшими мыслями. Приведемъ нѣсколько перловъ изъ этого сборника.

Вотъ перво-на-перво Карлъ Вейтбрехтъ споетъ намъ въ своемъ „Wörth“, о благородномъ стремленіи нѣмецкаго знамени.

«Flattre, du Fahne im Feindesland
Fhane der Deutschen, fliege!
Flamme, du Schwert, in deutscher Hand
Flamme von sieh Zu Siege».

(Развѣвайся, нѣмецкое знамя, въ непріятельской странѣ. Сверкай, о мечъ! въ нѣмецкихъ рукахъ, сверкай отъ побѣды до побѣды).

Bastlos weht im Schachtentanz,
Basch mit chrauben den Bossen!
Wacker dem Feinde dem Bohmes-kranz
Nieder vom Haupte geschossen!
Hurrah, ihr Brüder im blutgen Feld!
Hurrah, du Königssohn, seigender Held
Hurrah, zum Siege, zum Siege!
Blatt für Blatt seinen Kranz zer-zaust
Bis an die Seine und Weiter!
Wenn in Paris euer Hurrah braust,
Braust es dreimal so heiter:
Hurrah, ih Brüder im blutigen Felde!

(Пойдемъ безостановочно на плаху войны; летимъ на нашихъ взмыленныхъ скакунахъ. Храбро впередъ и сорвемъ лавры съ головы непріятеля. Ура! братья по окровавленнымъ полямъ! Ура! сынъ короля, побѣдоносный герой! и т. д.).

И весь этотъ взрывъ кровожадности въ мирное время! Мудрено-ли, что «кипящая воинственная кровь героевъ» требуетъ «подвиговъ». И ими являются тѣ славныя дѣянія въ Камерунѣ, о которыхъ я говорилъ въ моемъ фельтонѣ «Европейцы и дикари».

Нашъ храбрый нѣмецкій поэтъ впадаетъ все болѣе и болѣе въ экстазъ и наконецъ заявляетъ, что слѣдуетъ остановиться лишь на берегахъ Сены и широкаго Днѣпра, да и то лишь для того чтобы замѣнить воду этихъ рѣкъ кровью «развратныхъ» французовъ и «дикихъ варваровъ», т. е. нашею.

Вотъ другой воинственный поэтъ. Онъ совѣтуетъ своимъ землякамъ бросить къ черту фразы и обыкновенныя чернила и писать отнынѣ лишь саблями, ружьями, да кровью.

«Nun weg mit Feder und Papier...
Die deutschen Noten Schreiben wir
Mit Stahl und rother Dinte».

«Ага, французъ, ты не понимаешь по нѣмецки? Ладно! Жерла пушекъ научатъ тебя нѣмецкому языку посредствомъ залпа картечи... А чтобы французъ понялъ лучше, нашу пѣсню,—впередъ, драгуны, впередъ, гусары! Отбивайте-ка тактъ саблями. Ага! ты, проклятый, не понимаешь по нѣмецки!».

Такъ, задыхаясь отъ бѣшенства, «поетъ» нѣмецкій поэтъ Емиль Риттереганосъ.

Du Kannst Kein Deutsch, wir lehren's dich!
Wie Deutsch wan schreibt, da lernt ihr bent.

Franzosiche Soldaten!

Таковы результаты той политики, о которой говоритъ нѣмецкій критикъ, цитированный выше. Нѣмецкій народъ, конечно, противъ войны, какъ противъ ноя всякій другой народъ. Нѣмцы это доказали во время обсужденія военнаго законопроекта. Но сторонники «крови и желѣза» всегда найдутъ въ Германіи рептилій, готовыхъ слагать гимны, какъ Риттергансъ или-же какъ Вейтбретъ. Характерно, что «молодая Германія», проявивъ свой протестъ противъ господствующаго духа желѣза, не создала пока, въ противовѣсъ, самостоятельной здоровой школы. Самая лютая вражда свирѣпствуетъ теперь въ этомъ лагерѣ писателей. Ихъ соединяетъ лишь общая ненависть къ подлой, подкупленной литературѣ. Провозвѣстникомъ борьбы, какъ съ филистерами, такъ съ рептиліями слѣдуетъ считать Георга Блейбтерна, основателя журнала «Gesellschaft» и автора памфлета «Переворотъ въ литературѣ».

Эта брошюра была лозунгомъ борьбы. На сцену выдвинуто было слово *натурализмъ*.

«Всякій понимаетъ его на свой ладъ,—говоритъ Конрадъ,—всякій поэтъ вкладываетъ въ это слово свое содержаніе». Всѣ сознаются, что *нужно* сказать *новое* слово; но никакъ не могутъ сговориться, *что* собственно будетъ это новое слово, которое должно спасти истомившуюся въ ожиданіи Германію.

Какъ естественная реакція противъ полнаго подавленія личности въ современной Германіи, — должна была появиться такая философія, которая эту свободу доводитъ до противоположной крайности. Должна была появиться неудержимая жажда самоосвобожденія, глубокая ненависть всякаго гнета и филистерства, восхваленія и даже безумное обготворенье индивидуализма. Таковою и была философія Фридриха Ницше, создавшаго „владыку-человѣка“ и „человѣко-бога“, по терминологіи Евангелія этого больного философа.

Софіи Герре, то дѣти его 6 сыновей и 3 дочери, родившіеся отъ этого брака, не носили званія принцевъ и принцессъ и въ 1749 году, послѣ смерти ихъ отца, возведены императоромъ германскимъ Францемъ I (супругой Маріи Терезіи), въ императорское графское достоинство. Онъ былъ флигель-адъютантомъ короля Фридриха II-го. Въ 1757 году, при Моосѣ былъ тяжело раненъ и попалъ въ плѣнъ къ австрійцамъ, въ 1758 году, опять поступилъ въ прусскую армію. Въ 1763 году назначенъ былъ командиромъ Вильдаусскаго полка. Въ 1777 году поступилъ на службу въ саксонскую армію и въ войнѣ за баварское наслѣдство командовалъ всѣми саксонскими войсками. Въ 1783 году Императрица Екатерина пригласила графа Фридрихъ перейти на русскую службу съ чиномъ генералъ-поручика—съ причисленіемъ къ 1-й дивизіи. Затѣмъ онъ былъ пожалованъ званіемъ генералъ-адъютанта, назначенъ былъ шефомъ финляндскаго Егерскаго корпуса при дивизіи въ сѣверныхъ губерніяхъ находящейся. Императрица оказывала свое благорасположеніе ему, считала его однимъ изъ приближенныхъ къ себѣ. 28 октября 1788 г. Ангальтъ

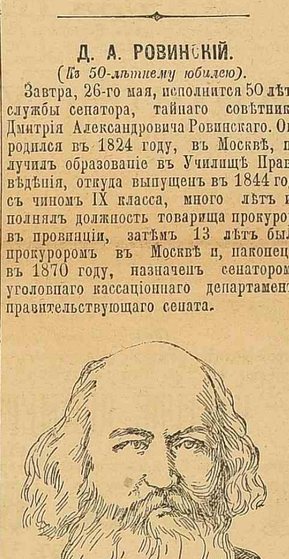

**Графъ Ангальтъ.**

былъ назначенъ Императрицею президентомъ вольно-экономическаго общества.

Но главная и неоцѣнимая заслуга графа Ангальта предъ нашимъ отечествомъ заключается въ его директорствѣ надъ 1-мъ кадетскимъ корпусомъ. Ангальтовы питомцы служили украшеніемъ Суворовской и друг. армій.

Онъ былъ какимъ-то существомъ, какъ будто нарочно созданнымъ для воспитанія юношества, съ нимъ обходился какъ отецъ попечительный, наставлялъ ихъ и умѣлъ дѣйствовать на ихъ чувства.

Послѣ смерти графа открылось, что покойный всѣ средства свои, какъ и полученный въ подарокъ отъ Императрицы серебряный сервизъ, по продажѣ онаго, тратилъ на вспомоществованіе нуждающимся.

### Д. А. РОВИНСКІЙ.

(*Къ 50-лѣтнему юбилею*).

Завтра, 26-го мая, исполнится 50 лѣтъ службы сенатора, тайнаго совѣтника, Дмитрія Александровича Ровинскаго. Онъ родился въ 1824 году, въ Москвѣ, получилъ образованіе въ Училищѣ Правовѣдѣнія, откуда выпущенъ въ 1844 году съ чиномъ IX класса, много лѣтъ исполнялъ должность товарища прокурора въ провинціи, затѣмъ 13 лѣтъ былъ прокуроромъ въ Москвѣ и, наконецъ, въ 1870 году, назначенъ сенаторомъ уголовнаго кассаціоннаго департамента правительствующаго сената.



**Д. А. Ровинскій.**

Но не служебная карьера Д. А. Ровинскаго, хотя и тѣсно связанная съ многими, важными реформами прошлаго царствованія, сдѣлала извѣстнымъ его имя. Онъ пользуется извѣстностью, не только въ Россіи, но и заграницей, какъ знатокъ и изслѣдователь исторіи русскаго искусства и поутомимый собиратель гравюръ. Его собраніе русскихъ гравированныхъ портретовъ, лубочныхъ картинъ и литографій, заключающее въ себѣ болѣе 15.000 листовъ, въ томъ числѣ множество чрезвычайно рѣдкихъ, можетъ считаться первымъ въ Россіи. Оно завѣщано имъ, послѣ смерти, московскому Румянцевскому музею.

Съ 1856 года по настоящее время, Д. А. Ровинскимъ между прочимъ изданы: Исторія русскихъ школъ иконописанія. Русскіе граверы и ихъ произведенія. Словарь русскихъ гравированныхъ портретовъ. Русскія народныя картины; 5 томовъ съ атласомъ, заключающимъ въ себѣ 1.780 картинъ. Достовѣрные портреты московскихъ государей; съ 47 рисунками. Виды Соловецкаго монастыря; съ 51 рисункомъ. Матеріалы для русской иконографіи; 12 выпусковъ съ 480 рисунками. В. Г. Перовъ, его жизнь и произведенія; съ 60 фототипіями. Двадцать видовъ изъ привислянскихъ губерній. Сборникъ сатирическихъ картинъ. Полное собраніе гравюръ Рембрандта; съ 1.000 фототипій. Полное собраніе гравюръ учениковъ Рембрандта и мастеровъ, работавшихъ въ его манерѣ; съ 478 фототипіями и Подробный словарь русскихъ гравированныхъ портретовъ; 4 тома съ 700 портретами.

### Ѳ. И. Буслаевъ.

(Къ 50-ти-лѣтнему юбилею).

Вчера, 24 мая, исполнилось ровно 50 лѣтъ со для появленія въ свѣтъ перваго ученаго сочиненія знаменитаго профессора московскаго университета и академика Императорской академіи наукъ Ѳедора Ивановича Буслаева. Сочиненіе это, подъ заглавіемъ: «О преподаваніи отечественнаго языка» (Москва, 1844 года) составило цѣлую эпоху въ русской филологіи, упразднивъ господствовавшую до того времени въ пашихъ школахъ анти-научную схоластику. Въ числѣ университетскихъ товарищей Ѳ. И. были такіе выдающіеся дѣятели, какъ покойные: Ю. Ѳ. Самаринъ, К. Д. Кавелинъ и М. Н. Катковъ, а также графъ И. Д. Деляновъ, приходящійся не только товарищемъ, но и ровесникомъ Ѳ. И. Буслаеву, такъ какъ они оба родились въ одинъ и тотъ-же 1818 годъ.

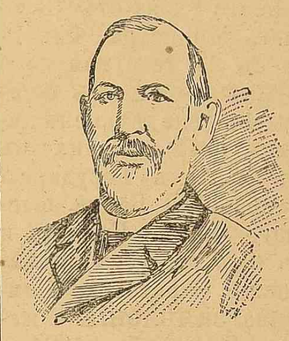

**Ѳ. И. Буслаевъ.**

Ѳ. И. Буслаевъ является однимъ изъ выдающихся русскихъ филологовъ-ученыхъ. Занявъ въ 1847 году каѳедру русскаго языка и словесности въ московскомъ университетѣ, Ѳ. И. въ слѣдующемъ-же году издалъ свою магистерскую диссертацію «О вліяніи христіанства на славянскій языкъ». Опыты исторіи языка по Остромирову Евангелію». Впрочемъ, этотъ трудъ имѣетъ болѣе археологическій характеръ или культурно-историческій, чѣмъ строго-лингвистическій.

—Въ 1855 году появился трудъ Ѳ. И. «Палеографическіе и филологическіе матеріалы для исторіи письменъ славянскихъ». Одновременно съ исторіей языка, Буслаевъ занимался изученіемъ русской народной поэзіи и древне-русскаго искусства. Результатомъ этого изученія былъ обширный сборникъ статей и монографій подъ общимъ заглавіемъ «Историческіе очерки русской народной словесности и искусства».

Въ 1861 г. Буслаевъ получилъ отъ московскаго университета степень доктора русской словесности и былъ назначенъ ординарнымъ профессоромъ.

## МѢСТНЫЯ НОВОСТИ.

**Высокопреосвященный Іустинъ,** архіепископъ Херсонскій и Одесскій, посѣтилъ вчера Ришельевскую гимназію, гдѣ съ 10 до 12 час. утра присутствовалъ на экзаменахъ воспитанниковъ 8 класса. Его высокопреосвященство остался доволенъ отвѣтами учениковъ. Третьяго дня высокопреосвященный Іустинъ посѣтилъ одес. духовную семинарію, гдѣ присутствовалъ на экзаменахъ воспитанниковъ 2-го класса.

** Высокопреосвященный Іустинъ, архіепископъ Херсонскій и Одесскій, предполагаетъ 27 мая посѣтить Новороссійскій университетъ, гдѣ будетъ присутствовать на экзаменахъ.

** Преосвященный Аканій, епископъ енисейскій и красноярскій, выѣзжаетъ изъ Одессы завтра, 26 мая. Сначала онъ преосвященство поѣдетъ въ Таганрогъ пароходомъ, а затѣмъ въ Москву, а отъ туда преосвященный Аканій направится къ мѣсту новаго служенія.

** Отъѣздъ г. одесскаго градоначальника генералъ-лейтенанта П. А. Зеленого. Откладывавшійся отъѣздъ г. градоначальника съ супругой Наталіей Михайловной въ Батумъ состоялся вчера въ 5 ч. вечера на пар. Р. О. П. и Т. «В. К. Алексій». На пароходѣ ихъ превосходительства были встрѣчены и. д. одесскаго градоначальника д. ст. сов. В. П. Старковымъ, и. д. одесскаго городского головы д. ст. сов. В. Н. Лигинымъ, капит. надъ одесскимъ пор. генералъ-маіоромъ барономъ К. Р. Бистромомъ съ старшими помощниками В. П. Перелешинымъ и В. А. Телѣгинымъ, одес. полиціймейстеромъ Я. И. Бунинымъ, инспекторомъ врачеб. управы д. с. с. Коршемъ, и. д. начальн. карантинаго округа Н. А. Ригана, правителемъ канцеляціи одес. градонач. И. А. Казариновымъ, г. Владиславскимъ-Падалка, и. д. директора Р. О. П. и Т. И. К. Жираромъ, пом. инспектора Добровольнаго флота С. И. Кази, вице-командоромъ Черном. яхтъ-клуба А. А. Анатра, представителями общества спасанія на водахъ и многими др. Его превосходительство выглядѣлъ сравнительно бодрымъ и веселымъ. Ихъ превосходительства простились съ дочерьми и всѣми прибывшими къ проводамъ, оставались при отходѣ парохода на палубѣ. Натали Михайловнѣ были поднесены 2 роскошныхъ букета изъ живыхъ цвѣтовъ. Во время слѣдованія экипажа съ ихъ превосходительствами, на пріемномъ покоѣ, сооруженномъ А. А. Анатра, былъ поднятъ флагъ общества спасанія на водахъ въ привѣтъ окружному предсѣдателю и супругѣ его —первому почетному члену общества.

** Отъѣздъ г. одесскаго градоначальника генералъ-лейтенанта П. А. Зеленого. Откладывавшійся отъѣздъ г. градоначальника съ супругой Наталіей Михайловной въ Батумъ состоялся вчера въ 5 ч. вечера на пар. Р. О. П. и Т. «В. К. Алексій». На пароходѣ ихъ превосходительства были встрѣчены и. д. одесскаго градоначальника д. ст. сов. В. П. Старковымъ, и. д. одесскаго городского головы д. ст. сов. В. Н. Лигинымъ, капит. надъ одесскимъ пор. генералъ-маіоромъ барономъ К. Р. Бистромомъ съ старшими помощниками В. П. Перелешинымъ и В. А. Телѣгинымъ, одес. полиціймейстеромъ Я. И. Бунинымъ, инспекторомъ врачеб. управы д. с. с. Коршемъ, и. д. начальн. карантинаго округа Н. А. Ригана, правителемъ канцеляціи одес. градонач. И. А. Казариновымъ, г. Владиславскимъ-Падалка, и. д. директора Р. О. П. и Т. И. К. Жираромъ, пом. инспектора Добровольнаго флота С. И. Кази, вице-командоромъ Черном. яхтъ-клуба А. А. Анатра, представителями общества спасанія на водахъ и многими др. Его превосходительство выглядѣлъ

грамма гг. Бориневичемъ, Діатроптовымъ, Трочновскимъ, Караманенко и Цывчинскимъ.

*** **Къ постройкѣ новой церкви реформаторской общины.** Мѣстная реформаторская община, какъ мы уже сообщали, предполагаетъ построить новую церковь. Къ этому можемъ добавить, что средства для постройки новой церкви собраны, благодаря заботамъ пастора Е. И. Коримана, который въ теченіе 10 лѣтъ успѣлъ собрать пожертвованій свыше 80,000 руб. Планы новой церкви сдѣланы петербургскимъ архитекторомъ профессоромъ Шретеромъ. Церковь обѣщаетъ быть очень красивой. Она будетъ вмѣщать свыше 800 чел. На постройку ассигнована вся собранная сумма, но если она окажется недостаточной, то предсѣдатель церковнаго совѣта ст. сов. Е. И. Шульцъ обѣщалъ собрать добавочныя средства. Планы новой церкви уже утверждены высокопреосвященнымъ Іустиномъ и петербургской духовной консисторіей, и въ настоящее время находятся на окончательномъ просмотрѣ въ министерствѣ внутреннихъ дѣлъ.

*** **Главный инспекторъ русскихъ желѣзныхъ дорогъ**, д. с. сов. Дитмаръ, въ сопровожденіи главнаго инженера Юго-зап. жел. дорогъ г. Погребинскаго, гг. Грабовскаго, Магнера и др. осматривалъ здѣсь, между прочимъ, желѣзнодорожную сѣть и сооруженія въ портѣ, а вчера отправился для этой-же цѣли въ Рыбницу.

*** **Географическое распредѣленіе эпидемій въ Херсонской губ.** Движеніе эпидеміи сыпного тифа въ настоящее время представляется въ слѣдующемъ видѣ: количество заболѣваній не достигаетъ той высоты, какую эпидемія имѣла въ концѣ марта (болѣе 1000 заболѣваній), тѣмъ не менѣе, диссеминація заразы по территоріи губерніи, выражающаяся числомъ пораженныхъ пунктовъ, замѣтно усилилась. Эпидемія оспы по прежнему наблюдается почти исключительно въ Одесскомъ и Тираспольскомъ уѣздахъ. Гриппъ прекращается. Дизентерія замѣтно возрастаетъ.

*** **Обсужденіе доклада М. М. Дитерихса.** Третьяго дня состоялось первое засѣданіе избранной мѣстнымъ отдѣломъ Императорскаго русскаго техническаго общества коммисіи для обсужденія, извѣстнаго уже нашимъ читателямъ, доклада г. Дитерихса относительно развитія въ Одессѣ фабричной заводской промышленности. Въ виду важности и сложности вопроса, коммисіи еще не пришла къ опредѣленному заключенію. Докладчикъ предложилъ основать при техническомъ обществѣ особый фабрично-заводской промышленный отдѣлъ. Но въ виду того, что при обществѣ уже существуетъ 9 отдѣловъ, захватывающихъ всѣ отрасли промышленности, коммисія нашла лишнимъ учрежденіе особаго фабричнаго отдѣла. Коммисія намѣрена вырабатывать общія мѣры къ развитію у насъ фабричной промышленности по различнымъ отраслямъ. На основаніи 10 § своего устава, отдѣлъ имѣетъ право ходатайствовать о мѣрахъ къ развитію этой промышленности. Къ участію въ дальнѣйшихъ работахъ коммисіи рѣшено приглашать свѣдущихъ по различнымъ родамъ фабричной промышленности лицъ.

*** **Осмотръ лошадей** въ Одесскомъ уѣздѣ съ цѣлью обнаруженія сапа, произведенный по распоряженію херс. губ. земской управы, окончился 20 мая. Осмотръ въ 3-мъ участкѣ производили ветеринарные врачи Гриналатъ и Садовниковъ. При осмотрѣ въ этомъ участкѣ оказалось болѣе 30 лошадей, зараженныхъ сапомъ, который сейчасъ-же были убиты и около 100 лошадей подозрительныхъ оставлены въ карантинѣ. Осмотръ продолжался съ 2 по 20 мая. Этими-же ветеринарами были освидѣтельствованы лошади двухъ конскихъ заводовъ Н. И. Альбрандта и А. В. Якунина; всѣ лошади оказались здоровыми. Что касается убійства сапныхъ лошадей, принадлежащихъ бѣднымъ людямъ, то коммисія ветеринаровъ ходатайствуетъ передъ губ. земск. управой о выдачѣ имъ пособія на покупку другихъ лошадей. По мнѣнію ветеринарныхъ врачей желательно-было-бы, въ виду опасности зараженія сапомъ, какъ лошадей такъ и людей, производить въ теченіе 3—4 лѣтъ ежегодные осмотры съ цѣлью его искорененія. Полиція, въ лицѣ командированныхъ ея урядниковъ, по отзывамъ ветеринаровъ, исполняла свои обязанности вполнѣ добросовѣстно.

*** **О 4½ проц. облигаціяхъ г. Одессы.** Въ виду совершенія въ Одессѣ сдѣлокъ съ 4½ проц. облигаціями займа г. Одессы, гор. управа обратилась въ одес. биржевой комитетъ съ просьбой о котировкѣ облигацій на одес. биржѣ. Биржевой комитетъ, находя, съ своей стороны, удовлетвореніе ходатайства гор. управы желательнымъ, постановилъ представить послѣднее на разсмотрѣніе департамента торговли и мануфактуръ.

*** **Ходатайство** о пониженіи таможенной пошлины на маслины и сушеныя винныя ягоды. Греческимъ правительствомъ возбуждено ходатайство о безпошлинномъ ввозѣ въ Россію маслинъ и сушеныхъ винныхъ ягодъ и о пониженіи таможенной пошлины на деревянное масло до 60 к. зол. съ пуда. Имѣя въ виду образовать въ ближайшемъ будущемъ особое совѣщаніе для обсужденія этого ходатайства, департаментъ торг. и мануф. обратился въ одес. биржевой комитетъ съ просьбой командировать, для участія въ совѣщаніи, назначеннаго на 2 іюня, свѣдущее лицо. Биржевой комитетъ просилъ сына пот. поч. гражд. купца Г. Д. Дулгерова принять участіе въ этой коммисіи.

*** **Желѣзнодорожные служащіе въ качествѣ коммисіонеровъ.** Мы узнали о довольно странной миссіи, принятой на себя желѣзнодорожными служащими, сопровождающими поѣзда на Куяльницкій лиманъ и не имѣющей ничего общаго съ исполненіемъ ими служебныхъ обязанностей. Вслѣдствіе состоявшагося еще года 2 тому назадъ административнаго распоряженія дачевладѣльцамъ запрещено высылать на вокзалъ своихъ коммисіонеровъ для зазыванія пріѣзжихъ на свои дачи, чѣмъ устранены тѣ безобразія, которыя прежде практиковались во время прихода поѣздовъ на Куяльницкій лиманъ. Но нѣкоторыя дачевладѣльцы нашли возможнымъ обойти и это административное распоряженіе очень простымъ, но довольно курьезнымъ способомъ: посредствомъ соглашенія съ нѣкоторыми служащими Ю.-З. жел. дорогъ, сопровождающими поѣзда и любезно принявшими на себя коммисіонерскую роль, т. е. они во время перерѣзда рекомендуютъ пріѣзжимъ ту или другую дачу и доходятъ въ своей любезности даже до того, что, пользуясь стоянкой поѣздовъ, сами сопровождаютъ пріѣзжихъ на дачи. Полагаемъ, что желѣзнодорожное начальство укажетъ своимъ служащимъ тѣ предѣлы, которыми должны ограничиваться ихъ служебныя функціи.

*** **Совѣщаніе статистиковъ.** 1 іюня въ Херсонѣ состоится совѣщаніе статистиковъ Херсонской губ., посвященное вопросу о приведеніи въ дѣйствіе закона 8 іюня 1893 года, касающагося переоцѣнки движимыхъ имуществъ. Собираніе свѣдѣній по оцѣнкѣ въ нѣкоторыхъ уѣздахъ уже закончено. Кромѣ того, на съѣздѣ будетъ разсмотрѣно нѣсколько текущихъ вопросовъ, касающихся статистики, вообще. На совѣщаніе прибудутъ изъ Одессы статистики Одесскаго уѣзда г. Трояновскій и г. Бориневичъ.

*** **Къ открытію выставки въ Нижнемъ-Новгородѣ.** Какъ извѣстно, въ 1896 г. въ Нижнемъ-Новгородѣ открывается XVI Всероссійская промышленная и художественная выставка. Вслѣдствіе отношенія вице предсѣдателя Высочайше учрежденной коммисіи по завѣдыванію выставкой, и. д. одес. градоначальника д. ст. сов. В. Н. Старковъ обратился къ предсѣдателю комитета торговли и мануфактуръ съ просьбой сообщить въ непродолжительномъ времени, какія мѣры по его усмотрѣнію и по соображенію мѣстныхъ условій, могли-бы быть приняты для наиболѣе успѣшнаго участія г. Одессы въ предстоящей выставкѣ, а также представляется-ли полезнымъ учрежденіе въ Одессѣ особаго вспомогательнаго комитета или-же привлеченіе уже существующихъ совѣщательныхъ учрежденій по промышленности, ученыхъ обществъ, либо ихъ отдѣленій и проч.

*** **Къ пріѣзду А. Г. Рубинштейна.** Знаменитый русскій композиторъ Антонъ Григорьевичъ Рубинштейнъ ожидается въ августѣ текущаго года въ Одессу.

*** **Протоколъ послѣдняго экстреннаго собранія** акціонеровъ бессарабско-таврическаго земельнаго банка посланъ въ Петербургъ на утвержденіе г. министру финансовъ.

*** **Въ городской аудиторіи** съ воскресенья 29 мая, по воскресеньямъ до 6 августа состоятся собесѣдованія о вредѣ пьянства, устраиваемыя обществомъ для борьбы съ пьянствомъ. Начало въ 1 часъ дня. Входъ безплатный.

*** **Въ одес. военномъ округѣ**, взамѣнъ закрытыхъ зимнихъ глазныхъ санитарныхъ станцій, открыты лѣтнія станціи въ слѣд. пунктахъ: въ Екатеринославѣ на 180 мѣстъ, въ д. Бликолѣ на 150 мѣстъ, въ дер. Борисовкѣ на 150 мѣстъ.

*** **Крупный искъ.** Въ одес. судебной палатѣ, по 1-му гражд. департаменту, назначено на 30 мая, крупное дѣло по иску Николая Бурлашева къ Софіи, Александру и др. Фальцъ-Фейнъ, Елисаветѣ и Розаліи Шлиппе и друг. въ суммѣ 549.772 руб.

*** **Отправка этапа.** Вчера, въ 9 час. веч., отправленъ былъ въ Сибирь по желѣзной дорогѣ этапъ арестантовъ, содержащихся въ мѣстномъ тюремномъ замкѣ. Всего отправлено 53 чел., въ томъ числѣ находится осужденный за поджогъ Фурманъ. За нимъ слѣдуетъ его жена съ дѣтьми.

*** **Похороны** прис. пов. Г. Д. Бреллзе происходили третьяго дня при большомъ стеченіи друзей и знакомыхъ. На гробъ Г. Д. возложено было нѣсколько вѣнковъ.

*** **Несчастный случай.** Пресловутая бензиновая машинка „Сфинксъ“ служитъ по-прежнему причиной несчастныхъ случаевъ. Такой случай произошелъ вчера въ д. Смирнова на Кузнечной ул. въ квартирѣ Фильбрандъ. Желая приготовить теплую ванну для ребенка, зажгли „Сфинксъ“ и поставили грѣть воду. Вдругъ машинку взорвало. Опалило лицо стоявшей недалеко женщины и едва не случилось несчастья съ дѣтьми. Между тѣмъ, огонь перешелъ на нѣкоторые предметы. Всѣ, находившіеся въ комнатѣ, были ошеломлены и сразу не догадались потушить огонь. Взрывъ былъ такъ силенъ, что пожильцы верхняго этажа испуганные сбѣжали внизъ и общими усиліями потушили огонь. Взрывы бензиновой машинки происходятъ единственно вслѣдствіе плохого ея устройства. Для этой машинки, развивающей сильный огонь, требуется матеріалъ плотный и крѣпкая работа, а изобрѣтатели приготовляютъ ее изъ плохого матеріала и приготовляютъ къ тому-же небрежно. Въ виду того, что несчастные случаи, бывающіе причиной и пожаровъ, нерѣдки, вслѣдствіе указанной причины, слѣдовало-бы совершенно изъять изъ продажи эти пресловутые «Сфинксы», которые слишкомъ уже ясно «разгаданы» рядомъ несчастныхъ случаевъ.

*** **Окончившій мѣстную рисовальную школу** одесситъ Михаилъ Каплань, работающій въ настоящее время въ Парижѣ, выставилъ въ салонѣ Елисейскихъ полей свою скульптурную работу. «Le Journal» по этому поводу говоритъ: г. Каплань, молодой одесскій художникъ, скульпторъ, обладающій несомнѣнно выдающимся талантомъ, выставилъ прекрасно сдѣланный бюстъ m-me Дардуэзъ, который, несомнѣнно, обратитъ на себя вниманіе публики и художниковъ». Очень лестно отзывается о г. Капланѣ «National».

*** **Ученицы проф. Климоза**, M-lle Борьесъ и M-lle Вайнштейнъ, одесситки, окончили въ настоящемъ году вѣнскую консерваторію съ высшими наградами—медалями.

*** **Тѣло убитаго** студента Довнара перевезено товарищами его въ часовню католич. церкви св. Екатерины въ Петербургѣ. Похороны отложены, такъ какъ въ Петербургъ ожидается пріѣздъ изъ Одессы матери покойнаго, вдовы врача.

*** **О пріемныхъ экзаменахъ** въ высшее художественное училище Императорской академіи художествъ мы получили слѣдующія подробныя свѣдѣнія:

Пріемный по рисованію съ натуры экзаменъ начнется съ 1-го октября. Въ число учениковъ академическаго училища будутъ приниматься окончившіе курсъ ученія въ московскомъ училищѣ живописи, ваянія и зодчества и въ одесской рисовальной школѣ, или же на пріемномъ испытаніи доказавшіе свое умѣнье рисовать съ натуры и, вообще, полную подготовленность и способность къ прохожденію высшаго художественнаго курса. Въ отношеніи образовательнаго ценза поступающіе въ число учениковъ училища должны представить свидѣтельство объ окончаніи полнаго курса ученія въ двухъ названныхъ рисовальныхъ школахъ или аттестатъ объ окончаніи 6-класснаго реальнаго училища и средне-учебныхъ заведеній, ему приравниваемыхъ. Поступающіе въ училище по отдѣленію архитектуры должны представить свидѣтельство названныхъ училищъ объ окончаніи класса рисованія съ гипсовыхъ фигуръ. Не имѣющіе этого свидѣтельства подвергаются испытанію въ рисованіи съ гипсовой фигуры въ началѣ октября. Курсъ архитектурнаго отдѣленія училища распредѣляется на 5 лѣтъ и соотвѣтствуетъ 5 общихъ классовъ (первые три года) и занятія въ отдѣльныхъ мастерскихъ. Окончившіе курсъ въ одес. училищѣ поступаютъ въ общіе классы. По отбываніи воинской повинности ученики высшаго художественнаго училища пользуются правами, предоставленными академистамъ бывшей Императорской академіи художествъ. Окончившіе курсъ по академіи художествъ. Окончившіе курсъ по живописно-скульптурному отдѣленію съ званіемъ художника, при поступленіи на службу штатными преподавателями искусствъ или при занятіи другихъ специально художественныхъ должностей, пріобрѣтаютъ право на чинъ X класса. Окончившіе курсъ по архитектурному отдѣленію получаютъ званіе художника-архитектора, съ правомъ на чинъ X класса. Учебный годъ высшаго худож. училища, раздѣляясь на два полугодія, продолжается съ 1-го октября по 15-е апрѣля. Лица, заявившія себя въ рисовальныхъ училищахъ и по пріемному въ академіи художествъ экзамену особенно выдающимся художественными способностями, но не удовлетворяющія требованіямъ научнаго ценза, могутъ быть приняты въ высшее художеств. училище только по особому постановленію совѣта академіи, утвержденному президентомъ.

*** **Къ эмиграціи евреевъ.** Изъ Одессы пишутъ въ «Пріаз. Кр.»: Съ наступленіемъ весенняго времени среди нашей отчизны начинаютъ бродить эмиграціей. Больше всего эмиграціонное движеніе замѣчается въ Одессѣ. Туда стекаются изъ внутреннихъ губерній худые, истомленные эмигранты, чающіе найти за океаномъ рай земной. Въ сравненіи съ прошлыми годами эмиграціонный пылъ теперь остылъ значительно. Нѣтъ уже той лихорадочной поспѣшности и необдуманности въ дѣйствіяхъ эмигрирующихъ. Ѣдутъ люди «избранные» уполномоченнымъ комитета, нѣкимъ Д. Фейнбергомъ. Вотъ что, между прочимъ, пишетъ уполномоченный барона Гирша одному молодому человѣку въ Одессѣ: «Въ этомъ году рѣшено отправить лишь нѣсколько сотъ семействъ вполнѣ знакомыхъ и опытныхъ въ дѣлѣ земледѣлія. Что будетъ въ будущемъ году, сейчасъ сказать трудно, но полагаю, что и въ будущемъ году преимущественно будутъ брать лучшихъ земледѣльцевъ и бывшихъ арендаторовъ. Пока въ Аргентинѣ не будетъ прочнаго ядра земледѣльческихъ колоній, то о другихъ элементахъ не можетъ быть и рѣчи. Мы бы охотно приняли всѣхъ, а ихъ сотни тысячъ, но дѣйствуя такимъ образомъ, можно лишь навсегда погубить дѣло, а этого допустить нельзя. Д. Фейнбергъ».

*** **Изъ отчета** о дѣятельности попечит. совѣта одес. талмудъ-торы за 1893 г. видно, что вслѣдствіе значительнаго числа учениковъ, переведенныхъ въ высшій классъ изъ 4 отдѣленій приготовит. класса, явилась необходимость открыть еще одно параллельное отдѣленіе 1-го класса. Но, не обладая для того достаточными средствами, попечительный совѣтъ вынужденъ былъ закрыть одно изъ отдѣленій приготовительнаго и, взамѣнъ его, открыть отдѣленіе 1-го класса. Эта послѣдняя мѣра, вынужденная обстоятельствами, значительно ограничила въ отч. году пріемъ новыхъ учениковъ, поступающихъ преимущественно въ приготовительный классъ: изъ числа 435 учениковъ, пожелавшихъ въ началѣ учебнаго года поступить въ училище, возможно было принять только 103. Всего къ 1-му января 1894 года въ училищѣ числилось 362 ученика.

По примѣру прошлыхъ лѣтъ совѣтъ снабжалъ бѣднѣйшихъ учениковъ училища одеждою, обувью и учебными пособіями, на что имъ израсходовано 1.429 р. 78 к., больше противъ предыдущаго года почти на 660 р. Всего въ отчетномъ году роздано ученикамъ 186 зимнихъ костюмовъ и 259 паръ сапогъ.

*** **Годичное общее собраніе** членовъ одес. общества исправительныхъ пріютовъ для малолѣтнихъ назначено на 29 мая. Засѣданіе это будетъ считаться состоявшимся при наличномъ составѣ явившихся членовъ общества.

*** **Погребены** на Новомъ христ. кладбищѣ 20, 21, 22 и 23 мая: кр. орл. г. М. Нагмоткина 42 л., кр. елис. г. И. Цимо 53 л., кр. орл. А. Шманевъ 35 л., от. рядов. В. Якубакъ 70 л., од. м. П. Гордѣева 56 лѣтъ, мѣщ. Ц. Донецъ 17 л., дв. А. Горчинская 72 л., од. м. Н. Гончарева 40 л., кр. под. Г. М. Верещакъ 35 л., сынъ свящ. С. Ивановичъ 36 л., кр. херс. г. С. Черняевскій 50 л., од. мѣщ. И. Захарченко 28 л., крест. орл. г. Е. Ефимова 23 л., жена от. ун.-оф. М. Ильина 36 л., жит. мѣщ. И. Козерадская 44 л., грит. мѣщ. Х. Демирташева 77 л., от. рядч. К. Евтушенко 59 л., дворян. Г. Брелидзе 44 л., ст. сов. А. Сукрухи 40 л., од. мѣщ. Г. Христо 62 л. и 19 дѣтей.

### Городскія происшествія.

Живущій въ домѣ Величко по Мастерской ул., И. Савченко заявилъ полиціи, что изъ квартиры его совершена кража разныхъ вещей на 40 руб. Подозрѣніе заявлено на сожительницу потерпѣвшаго.

— Въ евр. больницу доставленъ Г. Хаитъ, который, стоя у окна магазина Хесина по Ришельевской ул., упалъ въ отверстіе подъ окномъ, разбивъ при этомъ стекло, поранилъ себѣ руку.

— Полиціею Херсонскаго уч. задержанъ П. Дроздовъ, который покушался совершить кражу въ д. Запольскаго по Старопортофр. улицѣ.

— А. Лурье заявилъ полиціи, что на Успенской ул. у него похищены часы, стоившіе 60 руб.

— Задержанъ М. Нешпикеръ, который покушался совершить кражу въ домѣ Мармарино по Нѣжинской ул.

— Третьяго дня по телефону дано было знать полиціи, что на Прохоровск. ул. пожаръ. Команда поскакала туда. Оказалось, что пожара нѣтъ, а лишь дымъ валилъ изъ трубы пекарни.

---

**Списокъ пожертвованій**, поступившихъ въ пользу пострадавшихъ отъ землетрясенія въ Греціи, *отъ 16 по 22 мая.*

1000 руб.—Д. И. Діалектено, по 500 руб. —Д. В. Мавро, Мавро с—я и Ком. И. Ралли, С. Ралли, М. Н. Маврокордато, 300 р. —Д. Бенетато, по 200 руб.—К. Калоти, П. Ироклиди, Ж. Маврокордато, по 100 р.—Н. М. Амбатьело, Н. Параскева, Д. Захарій, П. Загомала, С. Попандопуло, А. К. Синадино, П. Маврокордато, Л. Дуварджоглу, Кулогау и Джермани, Г. Штакельберъ, Э. Петрококкино, Е. Бурназо, бр. Анатра, Э. Маасъ и Ком., бр. Ликіардопуло, Лазариди и Гони, С. Триархи, В. Асланіади, 75 руб.—И. В. Сеха, по 50 руб.—о. П. Антелъ, С. М. Маврокскуфи, М. А. Капари, г-жа Папачимопуло, С. Капаки, Тработти и Ком., М. Пуаскева, Д. Каравансили, К. Стамеровъ, М. М. Кожевниковъ, Н. А. Палаузовъ, бр. Хартуларн, П. Констанди, П. Максимосъ, по 40 руб.—А. Шаміе, А. Спандони, по 25 р.—А. Яцыкъ, бр. Бурьяди, Н. Хіонаки, М. И. Вавуди, И. Легантини, А. Поммеръ, Г. Шоръ, Т. Тахиндаки, С. Барбашъ, Д. М. Ксантопуло, Э. Вайнштейнъ и сынъ, Грушка и Черкюнъ, А. М. Рабиновичъ, А. Н. Амбатьело, бр. Межерато, Н. Спандони, А. А. Бродскій, К. Матуза, 20 руб.—С. Браціано, по 15 руб.—Н. Навзиди, Н. Манцо, Л. Вальтухъ, Бланкъ и Ефрусси, Г. Спандони, по 10 руб.—А. Хаджи-Косто, Е. С. Пашковская, О. Ставроупло, Х. Леви, М. Кокинаки, М. Михельсонъ, Н. Аваджиди, по 5 руб.—А. Паше, Корраднни, Крендирополо, М. Берлинеръ, Л. Трахтенбергъ, Н. Клейбсъ, М. И. Синицынъ, И. Куликурди, І. Михалаки, М. Б. Либманъ, В. Викато, бр. Ларіоновы, С. Д. Увальевъ, по 3 руб.—М. Вольфензонъ, Г. Зисмато, по 1 руб.—Н. Кипрео, Е. Самсонъ,—всего 8,213 руб.

Предсѣдатель комитета Д. Мавро.

---

Въ главную контору «Одес. Новостей» поступило отъ Рыжихъ въ пользу семейства Минцъ 4 руб., отъ И. Ландесмана и С.Сазина 2 рубля.

*** Въ главную контору «Одес. Нов.» поступило въ пользу двор. Камбурлея отъ г. Бракера 3 руб.

## *Морскія новости.*

**Телеграмма Его Императорскаго Высочества Генералъ-Адмирала.** 20 сего мая, по случаю дня тезоименитства Его Императорскаго Высочества Государя Великаго Князя Генералъ-Адмирала Алексѣя Александровича главнымъ командиромъ Черноморскаго флота Н. В. Копытовымъ была послана телеграмма на имя Его Высочества слѣдующаго содержанія:

«Имѣю счастье принести Вашему Высочеству всеподданнѣйшія поздравленія съ днемъ Вашего тезоименитства и искреннія пожеланія совершеннаго здравія на многія лѣта отъ меня и всѣхъ чиновъ Черноморскаго флота и управленій».

Н. В. Копытовъ удостоился получить отъ Его Императорскаго Высочества Великаго Князя Алексѣя Александровича слѣдующій отвѣтъ:

„Сердечно благодарю васъ и черноморскихъ моряковъ за теплыя пожеланія и поздравленія“.

*** **Спускъ на воду броненосца «Сысой Великій».** 20 мая въ день тезоименитства Августѣйшаго Генералъ-Адмирала Его Императорскаго Высочества Великаго Князя Алексѣя Александровича въ кетербургскомъ новомъ адмиралтействѣ, по словамъ «Рус. Ж.», состоялся торжественный спускъ на воду сооруженнаго тамъ эскадреннаго броненосца «Сысой Великій». На торжество въ адмиралтейство прибыли Его Императорское Величество Государь Императоръ и Ихъ Императорскія Высочества Наслѣдникъ Цесаревичъ, Великіе Князья: Владиміръ Александровичъ съ Августѣйшею супругою Великою Княжною Маріею Павловною, Алексѣй Александровичъ, Константинъ Константиновичъ, Дмитрій Константиновичъ, Михаилъ Николаевичъ, Сергій Михайловичъ, Князь Евгеній Максимиліановичъ Романовскій, Герцогъ Лейхтенбергскій и принцъ Александръ Петровичъ Ольденбургскій и высокопоставленныя лица.

Въ 11 час. 15 мин. дня новый броненосецъ плавно спустился на воду. Во время спуска на немъ были подняты: вымпелъ, кормовой флагъ, Императорскій штандартъ, флагъ генералъ-адмирала и пойсъ. Во время поднятія на флагштокъ Императорскаго штандарта съ Императорской яхты «Полярная Звѣзда» былъ произведенъ установленный салютъ.

По окончаніи церемоніи спуска въ 11 час. 20 мин. утра, Государь Императоръ съ прочими Особами Императорской Фамиліи отбылъ изъ Новаго Адмиралтейства во дворецъ Великаго Князя Алексѣя Александровича. Во дворцѣ въ часъ дня былъ сервированъ завтракъ. Послѣ завтрака въ 2½ часа дня Государь Императоръ по варшавской жел. дорогѣ отбылъ въ г. Гатчино. (Р. Ж.)

*** **Отъѣздъ Н. В. Копытова изъ Николаева.** Въ воскресенье, 22 мая, въ 5 часовъ пополудни его превосходительство главный командиръ Черноморскаго флота и портовъ Чернаго моря и николаевскій военный губернаторъ вице-адмиралъ Н. В. Копытовъ на пароходѣ «Эриклимъ» отправился въ Севастополь.

*** **Новый директоръ** Р. О. П. и Т. капитанъ I ранга С. И. Полушкинъ отправился 23-го мая изъ Петербурга на Ростовъ, Новороссійскъ въ Батумъ, откуда къ 1 іюня прибудетъ въ Одессу.

*** **Секретарь главной конторы** Р. О. П. и Т. бар. Э. Э. Штейгеръ возвратился изъ Петербурга, куда онъ сопровождалъ бывшаго директора Р. О. П. и Т. Н. Ф. Фанъ-деръ-Флита по дѣламъ службы.

*** **Первое плаваніе** пар. «Графъ Платовъ». 18 мая передъ вечеромъ новый пар. Р. О. П. и Т., предназначающійся для азовск. рейсовъ—«Графъ Платовъ» причалилъ къ пристани, разубранный флагами и встрѣченный единодушнымъ громкимъ «ура!». На другой день утромъ пар. «Графъ Платовъ» отошелъ въ Керчь и, до прибытія другого новаго пар. «Генералъ Бакановъ», онъ будетъ совершать рейсы между Керчью и Таганрогомъ по лѣтнему росписанію, а съ прибытіемъ пар. «Ген. Бакановъ», который ожидается недѣли черезъ 2—3, начнутся рейсы отъ Ростова.

*** **Транспортъ слитковъ мѣди** въ 2565 кусковъ вѣсомъ около 2500 пуд., прибылъ изъ Батума на пар. Р. О. П. и Т. «Владиміръ» и вчера отправленъ въ Петербургъ для монетнаго двора.

*** **Пар. Р. О. П. и Т. «Новосельскій»**, отошедшій изъ Одессы въ Петербургъ, прошелъ третьяго дня Пимунтъ (въ Англіи).

*** **Движеніе пар. Добровольнаго флота.** Пар. «Москва» 21 мая вышелъ изъ Хальскоу, взявъ 3791 тонну чаю; пар. «Нижній-Новгородъ» 20 мая вышелъ изъ Сахалина.

*** **Несчастный случай** произошелъ на прошлой недѣлѣ на таганр. рейдѣ. На прибывшее съ грузомъ вина судно таможню былъ поставленъ досмотрщикъ Джунанъ, который хмѣльной легъ на корму спать. Вслѣдствіе неосторожнаго движенія, онъ черезъ бортъ упалъ въ воду. Только къ 7 ч. утра былъ найденъ трупъ Джунана.

## *Желѣзнодорожныя новости*

**Къ свѣдѣнію пассажировъ жел. дор.** Станціонные агенты часто неправильно отказываютъ пассажирамъ прямого сообщенія въ льготномъ пользованіи пассажирскими помѣщеніями. Поэтому, министромъ путей сообщенія сдѣлано распоряженіе, чтобы лица, желающія воспользоваться правомъ льготнаго пребыванія въ пассажирскихъ помѣщеніяхъ центральной станціи, а равно станцій, лежащихъ въ узловомъ пунктѣ, заявляли-бы о томъ начальнику станціи той дороги, по которой прибыли, для полученія удостовѣренія о прибытіи съ даннымъ поѣздомъ, каковое удостовѣреніе и должно предоставлять право на пребываніе пассажира въ станціонномъ помѣщеніи.

*** **Цѣны за нагрузку и выгрузку.** Общ. Юго-Зап. жел. дор. установило нормальныя цѣны на производство работъ по нагрузкѣ и выгрузкѣ частныхъ товаровъ. Для станцій Новосеницкаго отдѣленія по движенію назначено за нагрузку, выгрузку и перегрузку отъ 1 р. 25 к. до 1 р. 70 к. съ 1000 пуд.

## *Новости спорта.*

**Московскіе бѣга.** 21 мая, въ седьмой день, было розыграно 8 призовъ, на которые записаны были 59 лошадей. Д. С. Щербинскаго «Османъ» (Из. Максимовъ), участвовавшій въ внѣ классномъ призѣ для лошадей, не бѣжавшихъ или рѣзвѣе 5 мин. 30 сек., пришелъ третьимъ на колону приблизительно въ 5 мин. 16 сек. и взялъ изъ приза 15 руб. Въ гандикапѣ отъ 2 в. 330 саж. до 2 в. 404 с. бѣжала Г. П. Яшенка «Небрежная» (2 в. 344 с., Г. П. Яшенкъ) и осталась безъ мѣста. На призъ лошадямъ 6-го класса (не рѣзвѣе 5 м. 18 с.) на дистанціи 3 вер. обѣжалъ С. И. Гурчина «Прометей» (владѣл.), который оказался у столба первымъ въ 5 мин. 12½ сек. и взялъ изъ приза 525 р.

## Между дѣломъ.

Американскіе профессора долгое время занимались изслѣдованіемъ особой чувствительности нѣкоторыхъ людей.

Путемъ интереснѣйшихъ опытовъ обнаружено, что многіе субъекты обладаютъ замѣчательной чувствительностью къ воспріятію внѣшнихъ впечатлѣній: они могутъ различить предметы, взятые отъ мертвыхъ и даже, при нѣкоторомъ упражненіи, узнавать въ здоровомъ или больномъ состояніи находится владѣлецъ данной вещи.

Другіе могутъ даже изобразить обстановку, при которой писалось прилагаемое имъ запечатанное письмо.

Вотъ до какой степени можно развить у себя чувствительность.

Нѣкоторые одесситы по своей чувствительности положительно напоминаютъ собой американцевъ.

Покажите имъ договоръ, контрактъ, заемное письмо—и они сейчасъ-же вамъ скажутъ, при какихъ обстоятельствахъ, и на какихъ условіяхъ все это писалось.

Назовите имъ одно только имя—и они вамъ сейчасъ скажутъ послѣдствія, какія будутъ имѣть отношенія дѣловыя, коммерческія, интимныя.

Дайте имъ прикоснуться къ одному только векселю—и они сейчасъ-же вамъ скажутъ, чѣмъ въ данномъ случаѣ пахнетъ: разореніемъ, уголовщиной или просто скамьей подсудимыхъ.

* * *

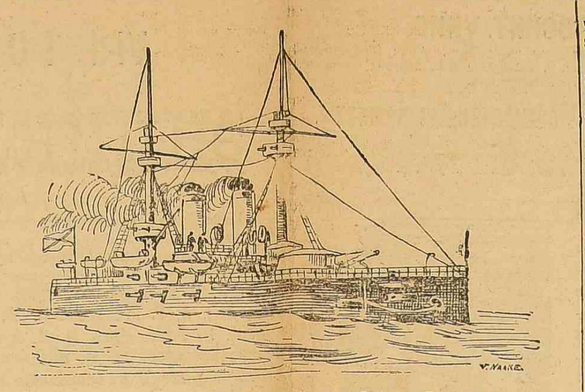

Новый эскадренный броненосецъ «Сысой Великій».

Когда стало извѣстнымъ, что г. Сливинскій познакомился съ М. Моргулисомъ, во многихъ кружкахъ уже говорили. «Какое славное мѣстечко «Ланжеронъ», жаль, что эта дача попадетъ къ г. Моргулису». Вотъ какъ чувствительны одесситы!

Все случилось, какъ и слѣдовало ожидать.

М. Моргулисъ, какъ дѣлецъ высокой пробы и низкаго достоинства, опталъ г. Сливинскаго, связалъ его всевозможными контрактами, обязательствами и, въ то-же время, увѣрилъ всѣхъ и вся, что его хотятъ разорить, что онъ не радъ этому дѣлу, что онъ добросовѣстнѣе многихъ его клеветниковъ, старающихся его очернить въ глазахъ публики и т. д.

Чтобы бросить всѣмъ пыль въ глаза и заставить хотя на время нѣкоторыхъ думать, что онъ когда-нибудь совѣщался со своею совѣстью, что онъ не боится суда—М. Моргулисъ заявилъ, что онъ требуетъ самаго «чувствительнаго», самого нелицепріятнаго суда, суда чести и «высшей совѣсти», суда, несвязаннаго никакими формальностями, именно—суда третейскаго.

Всѣ такъ и ахнули!

Моргулисъ требуетъ третейскаго суда? Темный дѣлецъ требуетъ свѣта, проситъ судить его по внутреннему убѣжденію?..

— Что вы скажете, г. Lapis, приставалъ ко мнѣ юный адвокатъ—если Мотю Моргулиса вдругъ оправдаютъ?

— Дѣйствительно, это будетъ такъ-же дивно, какъ свѣтопредставленіе.

Но судъ совѣсти рѣшилъ дѣло по совѣсти.

Моргулисъ признанъ безусловно виновнымъ въ разореніи Сливинскаго.

Вотъ къ чему сводится приговоръ третейскаго суда, я не буду обсуждать или разбирать рѣшеніе третейскаго суда, укажу только на одну пикантнѣйшую подробность.

За 17 тыс. наличныхъ, г. Моргулисъ взялъ на 28 тыс. векселей. Слѣдовательно, пытался заработать на 17 тыс. —*одиннадцать!*

Что это за проценты?

Что теперь скажутъ защитники этого ростовщика, на что они теперь будутъ ссылаться, откуда взялъ свое состояніе этотъ дѣлецъ?!

Дѣло г. Сливинскаго всплыло наружу и мы видимъ, какъ работаетъ г. Моргулисъ, если-бы разоблачить всю дѣятельность этого паука. Что тогда оказалось-бы?..

Но, кончено, теперь г. Моргулисъ уже не прибѣгнетъ ни къ какому суду. Онъ будетъ бояться суда, какъ боится грѣшникъ ада, и проклянетъ тотъ часъ, когда онъ рѣшился на третейскій судъ.

* * *

Этотъ дѣлецъ такъ долго убѣждалъ, другихъ, что онъ невинѣйшая жертва интригъ, что его преслѣдуетъ врагъ, что онъ, невинное младенца, пока самъ во всемъ этомъ увѣрился...

Дорого ему обошлось такое увѣреніе!

Какъ онъ изумился, когда увидѣлъ свое изображеніе въ судебномъ зеркалѣ!

Однажды г. Моргулисъ уже просилъ судить его по совѣсти и вышелъ изъ этого суда побѣдителемъ, эта побѣда теперь и погубила его.

Дѣло было такъ.

Узнавъ, что ему угрожаетъ какая-то непріятность, г. Моргулисъ явился на домъ къ видному представителю суда и сказалъ ему.

— Вы знаете этихъ господъ, вотъ ихъ карточки, всѣ они скажутъ, что я честный человѣкъ. Вотъ вамъ двѣ тысячи руб., если хоть одинъ скажетъ, что я недостоинъ вашей защиты, употребите эти деньги въ пользу бѣдныхъ, а меня выгоните вонъ. Если-же вы убѣдитесь въ моей невинности — заступитесь за меня.

Случай помогъ г. Моргулису. Его заступникъ повѣрилъ искренности Моти, возвратилъ ему эти 2 тыс. и повѣзалъ хлопотать за него.

Возвращаясь послѣ успѣшнаго ходатайства обратно—этотъ господинъ встрѣчаетъ одного изъ знакомыхъ ростовщика.

— А какъ кстати, М. Моргулисъ просилъ удостовѣриться у васъ, что онъ честный человѣкъ...

— Помилуйте — вѣдь онъ отъявленный...

Но было уже поздно.

День

ВЪ ОДЕССѢ,
Банкирская контора торговаго дома
**Р. Зоншейна и К°.**
Дерибасовская ул., д. Греческаго училища

**Банкирская контора**
**А. Беновичъ и К°.**
**ВЪ ХЕРСОНѢ,**
Суворовская, д. Тарле, противъ конт. нотаріуса Подналова.

**Первая банкирская контора**
**ВЪ ХЕРСОНѢ**
**Ефима Лившица**
Суворовская улица, домъ Соколова.
№ 4163Г-1

**ДВИЖЕНІЕ ПАРОХОДОВЪ**

**Русск. Общ. Пар. и Торг**
Съ 22-го мая по 28-е мая 1894 года.
**Отойдутъ изъ Практической гавани**
ВЪ НИКОЛАЕВЪ:
Мая 25, среда въ 9 ч. у, «Суворовъ».
Мая 26, чет. въ 9 ч. у. «Кн. Потемкинъ».
Мая 27, пятн. въ 9 ч. у. «Кн. Потемкинъ».
Мая 28, суб. въ 9 ч. у. «Кн. Потемкинъ».
Мая 25, среда въ 9 ч. в. Митридатъ».
Мая 26, четв. въ 8 ч. в «Суворовъ»
Мая 27, пят. въ 9 ч. в. «Суворовъ».
Мая 28, суб., въ 9 ч. в. «Суворовъ».
ВЪ ХЕРСОНЪ:
Мая 25, среда въ 9 ч. у. «Гр. Тотлебенъ».
Мая 26 чет. въ 8 ч. у. «Румянцевъ».
Мая 27, пят. въ 8 ч. у. «Митридатъ».
Мая 28, суб. въ 8 ч. у. «Румянцевъ».
По линіи Крымско-Кавказской до Батума:
Мая 25, среда въ 3 ч. дня «Ген. Коцебу» почтовымъ 3-имъ круговымъ рейсомъ.
Мая 26, четвергъ въ 3 час. дня «Владиміръ» почтовымъ 2-мъ круговымъ рейсомъ.
Мая 28, суббота въ 5 час. дня «Пушкинъ» почтовымъ прямымъ рейсомъ черезъ Новороссійскъ.
**Ожидаются въ Практическую гавань.**
по линіи Крымско-Кавказской:
Мая 25, среда «Игорь» изъ товаро-пассажирскаго рейса.
» » «Пушкинъ» изъ ускореннаго рейса.
Мая 26, четвергъ, «В. К. Ольга» изъ почтоваго 1-го кругового рейса.
Мая 28, суббота, «Михаилъ» изъ 3-го кругового рейса.
**Отойдутъ изъ Карантинной гавани:**
По Анатолійской и Александрійской прямой:
Мая 28, субб., въ 4 ч. дня «Чихачевъ» прямымъ Александрійск. рейсомъ.
**Ожидаются въ Карантинную гавань:**
Мая 25, среда, «Лазаревъ» изъ Александрійскаго круг. рейса.
Мая 28, суббота «Царица» изъ Александрійск. прямого рейса.

Пароходъ «Азовъ» отойдетъ 1-го іюня грузовымъ рейсомъ изъ Одессы въ С.-Петербургъ.

Грузы принимаются изъ всѣхъ портовъ Черноморскихъ и Азовскихъ до С.-Петербурга и другихъ русскихъ портовъ Балтійскаго моря. Справки о фрахтахъ, условіяхъ перевозки и морскомъ страхованіи можно получить въ Одессѣ, въ главной Конторѣ и въ Агентствѣ на Карантинной гавани, а также во всѣхъ агентствахъ Общества въ портахъ отправленія грузовъ.

Агентство Русскаго Общества Пароходства и Торговли въ С.-Петербургѣ помѣщается на набережной Васильевскаго острова, между 15 и 16 линіями, домъ № 29.

**Одесса-Аккерманъ**
Пароходъ „ТУРГЕНЕВЪ" совершаетъ ежедневные пассажирскіе рейсы между Одессою и Аккерманомъ, кромѣ субботъ, выходя изъ Одессы (Военный молъ) въ 7 час. утра, а изъ Аккермана—въ 2 часа дня. 6093—Г—1

**Парох. «ПІОНЕРЪ» по Днѣстру**
Воск. Изъ Могилева до Бендеръ Отх. 8 ч. у.
Понед. Изъ Бендеръ » Сорокъ . . 6½ » в.
Втор. Изъ Вад.-Водъ » Сорокъ . . 8 » у.
Сред. Изъ Сорокъ » В.-Водъ . 2 » д.
Четв. Изъ В.-Водъ » Могилева. 8 » у.
Пят. Изъ Сорокъ » Могилева. 2 ч.,

**ДВИЖЕНІЕ ПОѢЗДОВЪ**

**Общ. Юго-Зап. Ж. Д.**
Отходъ изъ Одессы: Курьерскій № 2 (I, II и III кл.), въ 9 час. веч., Курьерскій № 2 (I и III кл.), въ 7 час. 35 мин. веч., почтовый № 4 (I, II и III кл.), въ 9 час. 40 мин. веч., пассажирскій № 6 (I, II и III кл.), въ 7 ч. 45 мин. утра. пассажирскій № 8 (I, II и III. кл.), въ 11 час. 55 мин. ночи.

Приходъ въ Одессу: Курьерскій № 1 въ 9 ч. 20 мин., курьерскій № 4 въ 1 ч. 1 м., почтовый № 3 въ 8 час. 35 м. утра, пассажирскій № 5 въ 10 ч. 39 м. вечера, пассажирскій № 7 въ 6 ч. утра.

Движеніе поѣздовъ парового трамвая на 5 Фонтанъ: Отъ города: 6 ч. утра, 6 ч. 30 м., 7 ч. 15 м., 8 ч., 8 ч. 45 м., 9 ч. 30 м., 10 ч. 15 м., 11 ч., 11 ч. 45 м., 12 ч. 30 м. дня, 1 ч. 15 м., 2 ч., 2 ч. 45 м., 3 ч. 30 м., 4 ч. 15 м., 5 ч., 5 ч. 45 м., 6 ч. 30 м., 7 ч. 15 м., 8 ч. и 8 ч. 45 м. веч. послѣдній.

Отъ Б.-Фонтана: 7 ч. утра, 7 ч. 45 мин., 8 ч. 30 м., 9 ч. 15 мин., 10 час., 10 час. 45 мин., 11 ч. 30 мин., 12 ч. 15 мин. дня, 1 ч., 1 ч. 45 мин., 2 ч. 30 мин., 3 ч. 15 мин., 4 час., 4 ч. 45 мин., 5 ч. 30 мин., 6 ч. 15 м., 7 час., 7 ч. 45 мин., 8 ч. 30 мин., 9 ч. 15 мин. и 10 час. вечера послѣдній.

На Хаджибейскій лиманъ: Отъ города: въ 6 ч. утра, 7 ч., 8 ч., 9 ч., 10 ч., 11 ч., 12 ч. дня, 1 ч., 2 ч., 3 ч., 4 ч., 5 ч., 6 ч., 7 ч. и 8 ч. послѣдній.

Отъ Хадж. лимана: въ 7 ч., 8 ч., 9 ч., 10 ч., 11 ч., 12 ч. дня, 1 ч., 2 ч., 3 ч., 4 ч., 5 ч., 6 ч., 7 ч., 8 ч. и 9 ч. послѣдній.

На Куяльницкій лиманъ. Изъ порта: 8 ч. утра, 10 ч., 12 ч. дня, 2 ч., 4 ч. и 6 ч. веч. послѣдній.

Изъ Куяльницкаго лимана: 9 ч. утра, 11 ч., 1 ч. дня, 3 ч., 5 ч. и 7 ч. веч. послѣдній.

**Объявленія ОДЕССКОЙ ГОРОДСКОЙ УПРАВЫ**

**Въ Одесской Городской Управѣ,**
31 мая сего года, будутъ произведены торги, посредствомъ подачи заявленій въ запечатанныхъ пакетахъ, на отдачу съ подряда ремонта городскихъ казармъ №№ 1, 2, 4, 5 и 6 и городского дома на углу Греческой и Каратинной улицъ. Заявленія въ запечатанныхъ пакетахъ будутъ приниматься въ присутствіи Городской Управы до 12 час. дня, назначеннаго для торга. Условія подряда по ремонту означен. казармъ можно разсматривать въ Строительномъ Отдѣленіи Управы ежедневно отъ 10 до 3 ч. дня, за исключеніемъ дней неприсутственныхъ.

**НОВОСТЬ**
дорожный и домашній
**копировальный аппаратъ**
копирующій большой листъ почтов. бумаги Къ аппарату придается копиров. тетрадь въ 100 листовъ.
**Цѣна одинъ рубль.**
Фабрика каучуковыхъ штемпелей
*О. Я. ГОЛЬБЕРГА*
въ Одессѣ, Рищельевская, № 31 (между Еврейск. и Троицкой ул. 6791—3—I
**Приглашаются агенты**

**Дачка.** 28 мая с. г. въ гражд. отд. одес. окр. суда будетъ публичная продажа усадьбы у Хаджибейскаго лимана, въ 15 м. хода отъ ст. конно-жел. дороги у гор. парка. 416 кв. с. 2 камен. хаты, приспособл. для жилья горожанина. Торги съ 200 р. 9183-Г-1

**Весьма выгодно**
по случаю болѣзни, передается школа кройки и мастерская дамскихъ платьевъ со всей обстановкой, также продаются ручные попугаи и говорящая сорока. Адресъ: уголъ Конной и Княжеской, д. Синта. 9185—Г-1

**ИНТЕЛЛИГЕНТНЫЕ**
**молодые люди,**
съ хорошими рекомендаціями, — даже и состоящіе на должностяхъ, — могутъ имѣть хорошій побочный заработокъ, какъ агенты въ значительномъ русскомъ обществѣ по застрахованію жизни.
Письменныя предложенія, до востребованія, подъ литер. К. № 125. 9173—Г—1

**Домашній обѣдъ**
существуетъ болѣе 10 лѣтъ на одномъ мѣстѣ, по случаю передается. Екатерин., д. Лесси, противъ костела. 9245—Г—1

ОПЫТНАЯ РЕПЕТИТОРША,
**Окончившая гимназію,**
съ медалью, ищетъ уроковъ; согласна на выѣздъ. Адр, прошу оставить въ конт. „Одес. Нов." для П. Бѣл. 9155—Г—1

**ДАЧА**
съ превосходнымъ тѣнистымъ садомъ, недалеко отъ города, отдается въ наемъ. Спросить у дворника, д. № 5, по Тираспольской ул. 9165—Г—1

**ОПЫТНАЯ**
**преподавательница**
съ гимназическимъ дипломомъ, знающая теоретически и практически французскій языкъ и теоретически нѣмецкій,—имѣетъ уроковъ, или уроки за столъ и квартиру. Адресъ оставить въ конторѣ газеты для А. А. Т. 7893—Г—1

**Нуженъ приказчикъ**
съ залогомъ 400 р. Жалованья 25 р. въ мѣсяцъ, столъ и квартира. Являться отъ 3 до 5 час. вечера. Базарная ул., д. № 95, кв. № 5. 7983—Г—

**Требуется** къ одной дѣвочкѣ воспитательница образованная, благородная особа. Приходить съ документами. Почтовая, домъ 21, кв. 4. 9015—Г—1

*Коммерческихъ лицъ*
**Содѣйствіе необходимо.**
Адресоваться письменно. Почтовая контора № 4323. 8053—Г—1

**ТРЕБУЕТСЯ**
**подмастерье токарю**
А. Вегнеру, Ланжероновская ул. 9095-Г-1

**Требуются опытныя талійщицы**
въ модной мастерской А. В. Шаровской. Дерибасовская, д. Меля. 9025 —1

**ПО СЛУЧАЮ**
передается винно-водочная и гастрономическая торговля на бойкомъ мѣстѣ, внѣ конкуренціи. Нуженъ небольшой капиталъ. Адресъ узнать въ конторѣ «Одесскихъ Новостей». 8093—Г—1

**Продается**
**СѢНОКОСЪ.**
Объ условіяхъ узнать: Софіевская улица, домъ № 28, Канцелярія Скаковаго Общества, отъ 12 до 2 часовъ. 7995—Г—1

**КЕРОСИНОВАЯ ТОРГОВЛЯ**
**Я. Е. КУГУТА.**
Коблевская, д. Заля, № 18-й. Продажа керосина съ доставкой на домъ. 40—58—



7549—М—1
Въ Одессѣ,
Я. А. ГРОСМАНЪ. Успенская, №5.

*На Николаевскомъ бульварѣ,*
домъ Бродскаго, № 13, отдаются хорошо меблированныя
**КОМНАТЫ,**
съ видомъ на море, 1, 2 и 3, по желанію со столомъ, во второмъ этажѣ. 7873—Г—1

**ЛАВА**
**прибыла**
продается МАРСЕЛЬСКАЯ
**ЧЕРЕПИЦА,**
русскій и англійскій огнеупорный кирпичъ, портландскій цементъ, весьма не дорого. Обращаться къ Дробинскому, уголъ Екатерининской и Успенскойс.д 5252-Г-1

**БАРКАСЪ**
прочной работы съ парусами и проч. принадлежностями, малопоержанный и новая ШАЛАНДА продаются. Б.-Арнаутская д. № 50 кв. 1. 7905—Г—1

**Ѣдущіе на дачи**
могутъ сдавать свою квартирную обстановку
**на храненіе**
въ кладовыя акціонернаго о-ва О. Ч. Ломбарда (Торговая ул., д. № 4).
Подъ хранимыя вещи можно получать ССУДЫ.
За 9% годовыхъ

**ОТЪ СЫРОСТИ**
каменныхъ стѣнъ, отъ гніенія дерева и тканей, отъ ржавчины металловъ и для толевыхъ крышъ. **АСФО-ПИРЕНЪ.** Цѣ на
въ Москвѣ за 1 пудъ въ бочкахъ 6 р.
въ бидонахъ 7 р. за ½ пуда 3 р. 50 к.
Заводъ: Москва, Дорогомиловскій бережокъ д. Л. Пичугина.
Требуются агенты

**ХЕРСОНЪ.**
Продается въ 4 верстахъ отъ г. Херсона дача. 40 десятинъ земли изъ нихъ 12 дес. фруктоваго саду, 8 дес. сѣнокосу остальное подъ посѣвъ хлѣба. На дачѣ имѣется каменный домъ, 6 комн. съ надворными постройками три водокачальныя машины и колодезь. Адресъ д. Климаморской на Старообрядческой площади. 7973—Г—1.

ПРИНИМАЮТСЯ
заказы и надвязка чулокъ
**Е. Круликовская**
Княжеская ул., д. Голикова № 26, кв. № 8

брилліантовыхъ, золотыхъ, серебряныхъ и мельхіоровыхъ вещей
**I. Баржанскаго,**
*Дерибасовская, гдѣ гостинница Франція, противъ воротъ Город. сада.*
Имѣю честь довести до свѣдѣнія, что я получилъ въ громадномъ количествѣ разнаго рода часы, брилліантовыя, золотыя, серебряныя и мельхіоровыя вещи послѣдн. фасоновъ изъ лучшихъ Петербург., Московск. и загранич. фабрикъ на комиссію, что даетъ мнѣ полную возможность продавать ихъ по самымъ дешевымъ цѣнамъ гуртомъ и по мелочи. Для убѣжденія публики въ дешевизнѣ товара предлагаю нижеслѣдующій
КРАТКІЙ ПРЕЙСЪ-КУРАНТЪ:

| | | |
|---|---|---|
| Карм. часы наст. «Никель» | отъ 4 р. до | 25 р. |
| Карм. часы серебр. . . . . | » 8 р. до | 75 р. |
| Карм. часы наст. стал. чер. | » 5 р. до | 40 р. |
| Карм. золот. зав. съ ключемъ или безъ ключа. | » 17 р. до | 150 р. |
| Карм. час. зол. мужскіе | » 35 р. до | 500 р. |
| Стѣн. ч. регул., 2 нед зав. | » 12 р. до | 75 р. |
| Круг. париж., ч. 2 н. зав. | » 8 р. до | 85 р. |
| Будильники крутые . | » 3 р. до | 30 р. |
| Кольца брилліантовыя . | » 15 р. до | 350 р. |
| Брилліантовые браслеты | » 30 р. до | 500 р. |
| Серьги брилліантовыя . | » 30 р. до | 500 р. |
| Кольца зол. 56 пробы . | » 1 р. до | 20 р. |
| Браслеты зол. 56 пробы | » 5 р. до | 100 р. |
| Цѣпки дам. зол. 56 пробы | » 6 р. до | 100 р. |
| Серьги золотыя 56 пробы | » 1 р. до | 20 р. |
| Брошки зол. пос. фасон. | » 4 р. до | 30 р. |
| Хлѣб. взящ. раб. мелкъ. | » 2 р. до | 25 р. |
| Маслянницы мельхіоров. | » 3 р. до | 20 р. |
| Сахарн. съ крыш. мелкъ. | » 3 р. до | 25 р. |
| Чернильные приборы | » 3 р. до | 25 р. |
| Пара подсв. мельхіор. | » 2 р. до | 100 р. |
| Ликерные сервиз. мелкъ. | » 4 р. до | 40 р. |

Прейсъ-куранты выдаются и высылаются иногороди безплатно по первому требованію
Требованія на золотыя и серебряныя вещи выполняются въ тотъ-же день, а на часы черезъ 10 дней послѣ провѣрки ихъ.
Столовое серебро по курсу дня.
**Безъ торгу.**

**Воспит. унив.** (физико-матем. факул.) ищетъ уроковъ.
Согласенъ въ отъѣздъ. Адр.: Спиридоновская, 9, кв. № 2. Онъ-же перевод. съ франц. и нѣм. на русскій. 9095—Г—1

**Меблированныя комнаты.**
Уголъ Преображенской и Малаго пер., рядомъ съ буфетомъ минер. водъ, отъ 8 до 23 р. въ мѣс., отъ 40 к. до 1 р. 25 к. въ сут. 9135—Г—1

ОБРАТИТЕ ВНИМАНІЕ

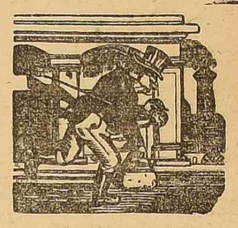

ПРИ МАГАЗИНѢ
**Г. ФОГТА**
*Дерибасовская ул., д. № 19,*
рядомъ съ магазиномъ Цаноти-Бальцъ.
**Образцовая мастерская для починки часовъ**
всякаго рода по умѣреннымъ цѣнамъ. Провѣрка самая тщательная подъ моимъ личнымъ наблюденіемъ. Гарантія на два года. Часовыхъ дѣлъ мастеръ г. ФОГТЪ

**ЧЕ-СУ-ЧА**
настоящая китайская штуками и на аршинъ,
**коп. 65, 75, 95 коп.**
продаетъ
ЛЕОПОЛЬДЪ Р. ШЕЛЛЕНБЕРГЪ,
Рищельевская, №. 12.

**Уроки музыки** на фортепіано преподаетъ опытная учительница. Тамъ-же можно упражняться. Ямская, № 49 кв. № 5. 8025—Г—1

**СПИЧКИ ЛАПШИНА**
ПАЧКА ВЪ 250 КОРОБОКЪ ЦѢНОЮ 1 р. 65 к.
въ табачномъ магазинѣ
1000 коробокъ 6 р. 50 коп.
**фирмы АСЛАНИДИ.**
Тамъ-же полученъ крымскій отборный табакъ самыхъ лучшихъ качествъ Рищельевская между Почтовой и Еврейской д. д-ра Писпаса. №25 7995—Г—1

**КЪ ЛѢТНЕМУ СЕЗОНУ**
изготовленъ въ моемъ магазинѣ, уголъ Рищельевской и Троицкой у,
богатый выборъ
**ДѢТСКИХЪ НАРЯДОВЪ,**
разныхъ модныхъ фасоновъ, какъ для мальчиковъ, такъ и для дѣвушекъ, изъсамаго лучшаго лѣтняго матеріала, а равно форменные парусиновые и ластиковые костюмы всѣхъ учебныхъ учрежденій, **фуражки, пояса, бляхи и гербы**
**въ большомъ выборѣ.** Съ почтеніемъ **Е. ЛУКАЧЕВСКІЙ.**
P. S. Бывшее отдѣленіе моего магазина на Полицейской ул. закрыто. Принимаю заказы и выполняю скоро, аккуратно и добросовѣстно. 7845-Г-1

**Лабрадоровые памятники и плиты**
**изъ самаго хорошаго лабрадора и чистой работы**
**ВЪ БОЛЬШОМЪ ВЫБОРѢ ПОЛУЧЕНЫ**
95—Г—1 въ магазинѣ мраморныхъ издѣлій
**А. ТУЗИНИ,**
*Одесса, Екатерининская ул., домъ Папудовой, № 16, противъ Пале-Рояля.*
Также имѣется большой выборъ разныхъ мраморныхъ издѣлій. Принимаются всякаго рода заказы
**по самымъ умѣреннымъ цѣнамъ.**

**Переносныя гигіеническія**
**ДАЧИ**
**Фабрики Сергѣя Егоровича Щербакова, въ Одессѣ.**
*Контора и пріемъ заказовъ на углу Канатной и Базарной улицъ, домъ Гаусмана № 20/42. Телефонъ № 480.*
**Отъ одной до 20 комнатъ, отъ 200 до 10000 руб.**
Дачи эти признаны гигіеничными во всемъ мірѣ. Онѣ изящны, удобны, по цѣнѣ общедоступны и вполнѣ пригодны для зимняго жилья.
Дачи эти безъ опасности устанавливаются на обрывахъ, беретахъ моря и вообще на слабыхъ и рыхлыхъ грунтахъ. Могутъ быть сдѣланы изъ чистаго дуба съ пробковыми простѣнками и покрываемы несгораемымъ составомъ. Кромѣ выработанныхъ типовъ, желающіе, при взносѣ 10 руб., получаютъ планъ и смѣту постройки по указаннымъ размѣрамъ.

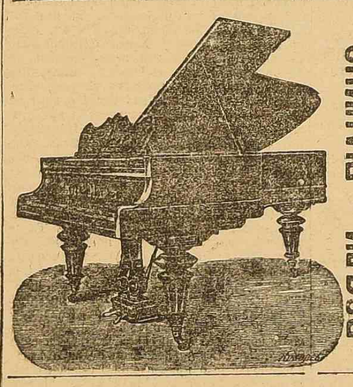


**ДЛЯ БЕССАРАБІИ.**
**Кишиневъ.**

Обратите вниманіе на адресъ фирмы
**Складъ** настоящихъ усовершенствованныхъ швейныхъ машинъ конструкціи „Зингеръ" и ДРУГИХЪ СИСТЕМЪ.
*Харлампіевская ул., д. Крауза, противъ магазина Калдерана, въ Кишиневѣ.*
Въ виду того, что отрасль продажи швейныхъ машинъ въ Россіи находится въ однѣхъ рукахъ и «американская система продажи машинъ чрезъ посредство агентовъ слишкомъ дорого обходится для покупателя (подробный расчетъ, во сколько обходятся покупателю услуги агентовъ, смотр. № 758-й «Бессарабскаго Вѣстника»), фирма «первая дѣйствительная конкурренція» съ успѣхомъ выполняетъ этотъ пробѣлъ въ Бессарабіи, продавая машины безъ дорого стоющаго посредничества, какъ мѣстныхъ и странствующихъ агентовъ и имѣетъ возможность употребить тѣ громадныя траты, которыя практикуются фирмой «Г. Нейдингеръ» на разныхъ агентовъ, на улучшеніе и усовершенствованіе самыхъ машинъ, какъ въ техническомъ, такъ равно и въ качественномъ отношеніяхъ. Не смотря, однако, на это, цѣны все-таки доступны для каждаго и всякій можетъ пріобрѣсти такую полезную для домашняго обихода вещь, какъ швейную машину, по весьма выгоднымъ цѣнѣ. Цѣны за наличныя; допускается также и разсрочка платежа. Дѣйствительное ручательство. Обученіе безплатно.
P. S. Фирма ручается за доброкачественность и исправность только тѣхъ машинъ, которыя пріобрѣтены непосредственно въ ея магазинѣ и на которыя выдано письменное ручательство. За машины, купленныя у другихъ лицъ, фирма не отвѣчаетъ.
Обратите вниманіе на адресъ фирмы!
Обратите вниманіе на адресъ фирмы

**ВЪ КИШИНЕВѢ**
**фотографія моя А. СУМОВСКАГО**
существовавшая съ 1864 по 1888 годъ, вновь открыта съ 1-го мая, текущаго года, въ собств. домѣ по Харлампіевской (Золотой) ул., № 46. Фотографія снабжена всѣми новѣйшими и усовершенствованными аппаратами и приспособленіями. Визитныя карточки отъ 3 руб. за дюжину. Кабинетныя мал. отъ 6 руб. дюжина. А. Сумовскій.

Вышелъ и выдается подписчикамъ
**VI-й ТОМЪ (МУРОМЪ-ПОБѢДОНОСЦЕВЪ)**
НАСТОЛЬНАГО
# ЭНЦИКЛОПЕДИЧЕСКАГО СЛОВАРЯ
*Изд. т-ва А. Гранатъ и Комп. (бывш. т-ва А. Гербель и Комп.)*

Изданіе имѣетъ цѣлью въ общедоступномъ и сжатомъ изложеніи дать точныя и достаточно полныя свѣдѣнія по всѣмъ отраслямъ знанія и болѣе важнымъ явленіямъ жизни; оно стремится открыть возможность для каждаго значительно пополнить пробѣлы образованія, содѣйствовать болѣе разностороннему развитію и облегчить сознательное отношеніе къ каждому крупному вопросу науки, литературы, искусства и общественнаго быта въ его прошломъ и настоящемъ. Съ 6-го тома, кромѣ прежняго состава редакціи и сотрудниковъ, въ изданіи принимаютъ участіе:
проф. П. Г. Виноградовъ, проф. Ю. С. Гамбаровъ, М. Я. Герценштейнъ, прив.-доц. Г. М. Герценштейнъ, В. А. Гольцевъ, В. Н. Григорьевъ, прив.-доц. А. Г. Гусаковъ. П. А. Забаринскій. маг. А. И. Каминка, маг. А. К. Недровъ, Я. Н. Колубовскій, проф. В. Ф. Левитскій, прив.-доц. И. Л. Лось, проф. И. В. Лучицкій, Л. Н. Маресссъ, проф. И. Н. Миклашевскій, С. А. Муромцевъ, проф. В. А. Макотинъ, проф. П. А. Некрасовъ, проф. В. М. Нечаевъ, М. Л. Песковскій, проф. Э. Петри, проф. Э. Л. Радловъ, М. Н. Ремезовъ, прив.-доц. А. Р. Свирщевскій, А. П. Субботинъ, Е. Н. Тарновскій, проф. А. С. Тауберъ, проф. Н. А. Умовъ, пр. А. Ф. Фортунатовъ, В. В. Чуйко, проф. А. И. Чупровъ и многіе др.

Все изданіе состоитъ изъ 8 томовъ (103—115 выпусковъ по 3 печ. листа въ каждомъ) и будетъ закончено въ 1894 году. Въ вышедшихъ шести томахъ помѣщено 62650 статей и замѣтокъ, 1188 портретовъ и рисунковъ, географическія карты, исполненныя извѣстнымъ картографическимъ институтомъ Теодора Гофмана въ Гергѣ, таблицы рисунковъ, хромо- и олеографіи, исполненныя Библіографическимъ институтомъ Мейера въ Лейпцигѣ. Для лучшаго ознакомленія съ великими произведеніями искусства, къ изданію прилагаются, начиная съ 5-го тома, снимки съ картинъ классическихъ художниковъ. Всѣхъ снимковъ будетъ 35, размѣръ 12×9 дюймовъ. Снимки подраздѣлены на 4 серіи, по 9 въ каждой. Въ первыя двѣ серіи (при 5-мъ и 6-мъ томѣ) вошли копіи картинъ Клода Лоррена, Леонардо-да-Винчи, Мантеньи, Микель-Анджело, Мурильо, Адріена ванъ-Остаде, Павла Веронезе, Перуджино, Рафаэля. Снимки выполнены автотипическимъ способомъ. Копіи фотографированы непосредственно съ оригиналовъ фотографич. заведеніемъ А. Браунъ и К° въ Дорнахѣ и Парижѣ, автотипіи—работы Ангереръ и Гешель въ Вѣнѣ, печать—Художественнаго и Библіографич. института Фр. Брукмана преемн. въ Мюнхенѣ.

**„Настольный Энциклопедическій Словарь"**
издается на веленевой глазированной бумагѣ двухъ разборовъ—обыкновенной (тонкой) и лучшей (плотной). Цѣна тому въ изящномъ коленкоровомъ переплетѣ на обыкнов. бумагѣ 4 р. 50 коп., на лучшей бумагѣ 6 руб.; цѣна тому безъ перепл. 4 р. 20 к. и 5 р. 60 к. За пересылку приплачивается 10% цѣны. Допускается разсрочка на слѣд. условіяхъ: при подпискѣ вносится 5 руб., послѣ чего выдаются всѣ 6 томовъ въ переплетѣ, остальныя деньги уплачиваются ежемѣсячными взносами въ 2—3 рубля. Учащіе, учащіеся и учебныя заведенія пользуются уступкой въ размѣрѣ 10 процент. По окончаніи изданія цѣна будетъ повышена.
Подробные проспекты съ отзывами печати и выдержками изъ текста высылаются по требованію безплатно.
**Для Новороссійскаго края отдѣленіе конторы: Одесса, Малый переулокъ, № 8 (*близъ университета*).**

**ДУХИ ЦВѢТУЩАЯ СИРЕНЬ**
Lilas-Fleuri
ПАРФЮМЕРІИ ВЫСШАГО КАЧЕСТВА
**А. СІУ и К°**
Москва.
Избѣгать поддѣлокъ.
Требовать „Духи СІУ".
Продаются вездѣ.
1019—М-1

**За 20 к.**
24 листа бумаги и 24 конверта съ буквой въ коробкѣ въ маг.
В. ГРИНЗАФТА.

МАГАЗИНЫ И МАСТЕРСКІЯ МРАМОРНЫХЪ И ЛАБРАДОРНЫХЪ ИЗДѢЛІЙ
**А. ТОПУЗЪ**
*1) Полицейская ул., д. Нитче*
*2) Преображенская ул., д. Старообрядческой церкви.*

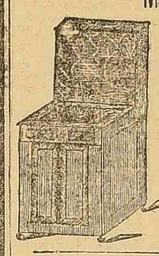

Большой выборъ готовыхъ мраморныхъ и лабрадорныхъ памятниковъ по новѣйшимъ изящнымъ рисункамъ
Большой выборъ металлическихъ вѣнковъ Московскихъ и заграничныхъ фабрикъ а также большой запасъ готовыхъ умывальниковъ Московскихъ фабрикъ и собственнаго издѣлія
ПО ФАБРИЧНЫМЪ ЦѢНАМЪ
Пріемъ всевозможныхъ заказовъ, какъ-то: лѣстницы, памятники ванны, статуи, камины фонтаны, мраморныя доски для мебели и проч.
Прейсъ-куранты высылаются по требованію. 1413—Г—1

**СКЛАДЪ**
*На углу Полицейской и Екатерининской ул., въ домѣ Кумбари подъ № 24, въ Одессѣ.*
вновь пополненъ полнымъ выборомъ новѣйшей разнообразной мебели и зеркалъ. Англійскія кровати. Венская гнутая мебель и зеркала
**Мебель и зеркала на прокатъ въ городѣ и на дачи. ЦѢНЫ ОБЩЕДОСТУПНЫЯ.**

Торговый домъ
**„Кн. Ю. Гагаринъ и К°"**
РЕКОМЕНДУЕТЪ
**ШАМПАНСКОЕ**
Его Высочества Принца К. П. Ольденбургскаго, выпущенное заводомъ въ 1891 году:
БѢЛЫЙ ЯРЛЫКЪ — СЛАДКОЕ. ◊ ЗОЛОТОЙ ЯРЛЫКЪ—ПОЛУ-СУХОЕ.
Заводъ въ г. Кутаисѣ, выдѣлывая вино подъ руководствомъ спеціалистовъ, вызванныхъ изъ Франціи, приготовляетъ таковое изъ чистаго виноградного сока. Это шампанское, не заключая въ себѣ никакихъ примѣсей, имѣетъ натуральную игру, не насыщается, какъ многіе дешевые сорта, углекислымъ газомъ, а по своимъ высокимъ качествамъ и сравнительной дешевизнѣ можетъ съ успѣхомъ замѣнять иностранныя марки.
Цѣна 1 бутылки—2 руб. 80 коп. 5670—Г—1

**Кондитерская К. Амбарзаки.**
Греческая ул., противъ Рус. театра. Приготовляется изъ чистаго сахараразн. сорт.
**СИРОПЫ**
Для зельтерской воды прохладительныхъ напитковъ: 1 сор. большая бут. 80 к., 2 сор. 40 к., ОРЕАДЪ бут. 80 к., ½ бут. 45 к., РАХАТЪ-ЛОКУМЪ съ миндалемъ 1 сор. 25 к. ф., НУГА 60 коп. ф., КОНФЕКТЫ 1 сорта 75 и 60 к. ф., разн. сор. щербетъ 30 к. ф. ВАРЕНЬЯ раз. сор. отъ 25 к. за ф. и дороже. Специально приготовляются разныя восточныя сладости. Принимаются заказы на МОРОЖЕННОЕ по умѣреннымъ цѣнамъ и на всевозможныя кондитерскія принадлежности. Всѣ заказы городскіе и иногородніе скоро и добросовѣстно.

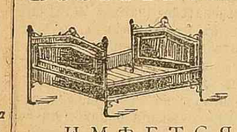

**НА ФАБРИКѢ**
**Х. Л. Гофманъ,**
уголъ Б.-Арнаутской и Рищельевской,
ИМѢЕТСЯ БОЛЬШОЙ ВЫБОРЪ:
**желѣзной гнутой мебели:**
одесскихъ, московскихъ, варшавскихъ **кроватей,** различные **умывальные столики, лики, дѣтскіе велосипеды и повозочки** различныхъ фасоновъ, **изящной и прочной работы,**
**ПО ВЕСЬМА ВЫГОДНЫМЪ ЦѢНАМЪ.** 7493—Г—1

ВЕЛОСИПЕДЫ всѣхъ системъ.
РУЖЬЯ охотн. анг. и бельгійскія вновь-полученныя.
ЛЕДНИКИ лучшихъ системъ.
КАССЫ желѣзныя.
КРОВАТИ желѣзныя англійскія и французскія.
ФИЛЬТРЫ англійскіе.
МАШИНЫ, машины-ножницы и бритвы, безопасныя.
**ЦѢНЫ ВЕСЬМА ПОНИЖЕНЫ.**
Въ Американскомъ магазинѣ **Л. Гассена,** на Дерибасовской уг. д. Новикова.

**КРОВАТИ 3 р. 50 к.** (прочной работы),
**ФАБРИЧНЫЙ МАГАЗИНЪ**
желѣзныхъ кроватей и буковой гнутой мебели
**М. Руттенберга (изъ Москвы)**

Почтов. ул., д. № 26, прот. почты, рядомъ съ Кроне и Комп въ Одессѣ
Походныя кровати для военныхъ, кровати, коробъ, желѣзныя кушетки, самокаты для больныхъ. телѣжки, умывальники мраморные, ванны, ведра беде, матрацы пружин., Заказы городскіе и иногородніе. исполняю скоро и аккуратно.
ЦѢНЫ УМѢРЕННЫЯ.

**НОВЫЙ ТРАНСПОРТЪ**
**ВЕЛОСИПЕДОВЪ**

**РУДЖЪ и ДІАНА,**
НАЧИНАЯ ОТЪ
**= 200 РУБ. =**
**на лучшихъ пневматическихъ шинахъ сего года получены въ большомъ выборѣ.**
Оставшіеся съ прошлаго сезона НОВЫЕ ВЕЛОСИПЕДЫ продаются по значительно пониженнымъ цѣнамъ.
**Вниманію домовладѣльцевъ.**
Имѣя фабрику кровельнаго толя и асфальтоваго лаку, (сущ. съ 1878 года) принимаю на себя покрытіе, окраску и починку крышъ, амбаровъ, отмостокъ и фундаментовъ, по весьма умѣреннымъ цѣнамъ. Прейсъ-курантъ безплатно.
Съ почтеніемъ фирма
**Адольфа ЦОРНЪ вдовы въ Одессѣ,**
*Уголъ Рищельевск. и Полицейск., д. Кречмара № 17.*

СПЕЦІАЛЬНЫЙ СКЛАДЪ
**-ОБОЕВЪ-**
**ЗЕРКАЛЪ, БАГЕТЪ и РАМЪ**
**Р. Я. ШЕСТОПАЛА.**
*Успенская улица, домъ Полиноза № 48.*
ВНОВЬ ПОЛУЧЕНЪ
**ГРОМАДНЫЙ ВЫБОРЪ**
петербургскихъ, финляндскихъ и заграничныхъ
**ОБОЕВЪ**
Продажа гуртомъ и въ розницу,
**по весьма выгоднымъ цѣнамъ.**

Изображеніе бутылки Вежеталь.

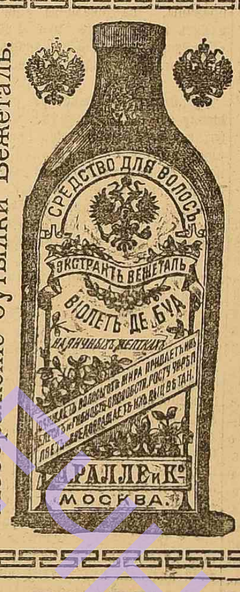


ЛУЧШЕЕ СРЕДСТВО для укрѣп