Редакція помѣщается на Пушкинской улицѣ, домъ № 11 и открыта ежедневно, кромѣ праздниковъ, отъ 3 до 5 часовъ. Статьи для напечатанія должны быть присылаемы за подписью автора и съ обозначеніемъ адреса. Статьи, доставляемыя безъ означенія условій, считаются безплатными. Мелкія заметки и корреспонденціи вовсе не возвращаются. Принятыя для напечатанія статьи, въ случаѣ надобности, подлежатъ сокращенію и исправленію.

ГЛАВНАЯ КОНТОРА помѣщается на Ланжероновской ул. (въ Пале-Роялѣ), въ собствен. домѣ, № 36 и открыта ежедневно съ 9 ч. утра до 8 вечера, а въ воскресные и праздничные дни, съ 10 ч. утра, до 3-хъ пополудни; отдѣленіе конторы—Пушкинская ул., д. 11 — открыто ежедневно отъ 6 часовъ утра до 8½ часовъ вечера, а въ праздничные дни отъ 6 часовъ утра до 3-хъ часовъ дня.

ТИПОГРАФІЯ помѣщается на Пушкинской улицѣ, домъ № 11 и открыта ежедневно, кромѣ воскресныхъ и праздничныхъ дней, съ 6 ч. утра до 8½ ч. вечера.

Телефонъ конторы № 265.

Телефонъ редакціи и типографіи № 230.

Одесскія Новости

газета политическая, литературная, научная, общественная и коммерческая.

УСЛОВІЯ ПОДПИСКИ:

На 1 мѣс. безъ достав.	р. 90 к.	Съ достав. и пересс.	1 р. — к.
» 3 » » »	» 50 »	» »	2 » 75 »
» 6 » » »	» 50 »	» »	5 » — »
» годъ » » »	» — »	» »	9 » — »

ТАКСА ДЛЯ ОБЪЯВЛЕНІЙ: на первой стр. 20 к. за строку петита; на послѣдней стр. 10 к. за строку петита.

Объявленія для «Одес. Нов.» изъ заграницы и всѣхъ мѣстъ Россійской Имперіи, кромѣ Южнаго края, Крыма и Кавказа, принимаются исключительно въ «Центральн. Конт. Объявленій» бывш. Метиль въ Москвѣ на Мясницкой ул., д. Спиридонова.

ОТДѢЛЕНІЯ КОНТОРЫ въ другихъ городахъ: Аккерманѣ, Александровскѣ, Балтѣ, Батумѣ, Бендерахъ, Бердичевѣ, Бердянскѣ, Березовкѣ, Бершадѣ, Богополѣ, Болградѣ, Винницѣ, Вознесенскѣ, Дунаевцахъ, Евпаторіи, Екатеринославѣ, Елисаветградѣ, Житомірѣ, Измаилѣ, Каховкѣ, Каменцѣ-Подольскѣ, Керчи, Кишиневѣ, Кременчугѣ, Каповкѣ, Луцкѣ, Маріуполѣ, Могилевѣ-Подольскѣ, Николаевѣ, Никополѣ, Оргѣевѣ, Полтавѣ, Проскуровѣ, Рени, Ромнахъ, Севастополѣ, Симферополѣ, Тирасполѣ, Тульчинѣ, Умани, Харьковѣ, Херсонѣ и Ялтѣ.

№ 2852. Понедѣльникъ, 24-го января — Выходятъ ежедневно, не исключая и дней послѣ-праздничныхъ. — (5-го февраля) 1894 г.

Херсонскій Губернск. Предводитель Дворянства

увѣдомляетъ учрежденія и частныхъ лицъ, посылавшихъ какія либо, казенныя или частныя, корреспонденціи свои на его имя, приблизительно передъ 14 числомъ Декабря мѣсяца прошлаго 1893 г., что всѣ пакеты и письма, полученные того 14 числа на станціи М. Курисово-Покровскаго и, за выѣздомъ Предводителя, отправленные эстафетою къ нему въ Одессу,—пропали, увезенные и уничтоженные ямщикомъ, везшимъ эстафету и бѣжавшимъ съ дороги, съ цѣлью кражи лошади; почему проситъ лицъ и учрежденія, не получившихъ до настоящаго времени отвѣта на свои бумаги и письма, долженствовавшія получиться у него приблизительно 14 декабря, возобновить ихъ.

Херсонскій Губернскій Предводитель Дворянства *Курисъ*.

Городской театръ.

Въ понедѣльникъ, 24 января 1894 г. товариществомъ русско-малорусскихъ артистовъ подъ управленіемъ А. К. Сапсаганскаго представл. будетъ **„СТО ТЫСЯЧЪ“** малорусская комедія въ 4 д., соч. Карпенко-Карого. Участвуютъ: г-жи—Шевченко, Куликовская, гг. Карпенко-Карый, Саксаганскій, Разсудовъ, Куйбко, Жарченко и др. **„ВЕЧЕРНЦЫ“** музык. сцены соч. Нищинскаго съ уч. хора. **„Послѣ думскаго засѣданія“**. Водевиль въ 1 д. соч. Федорова.

Анонсъ. Во вторникъ, 25 января 1894 г. въ бенефисъ **А. С. Каминской** представ. будетъ «Динора» оп. въ 3 д. и 4 карт. муз. Мейербера дѣлая мѣстамъ бенефисныя. Готовится къ постановкѣ **«Джіоконда»** оп. въ 4 д. и 5 карт. муз. Пончіелли.

Русскій театръ.

Въ понедѣльникъ, 24 января 1894 г., **ВЪ ПОЛЬЗУ мужскаго училища д-ра Зильберберга**, при благосклонномъ участіи артиста Императ. театровъ Н. П. Новикова-Иванова, представлено будетъ въ послѣдній разъ: I) **„ВЕСЕЛЫЕ НАСЛѢДНИКИ“**, оперет. въ 3-хъ дѣйст. муз. Веннеберга. Участвующіе: г-жи—Смолина, Кестлеръ, Лаврова, гг.—Долинъ, Фигуровъ, Дмитріевъ, Щербаковъ и др.—II) **„Вицъ-мундиръ“**, водевиль въ 1 д., соч. Каратыгина. Роль „Разтильдяева“ исп. артистъ Н. П. Новиковъ-Ивановъ. — Начало въ 8 час. вечера. Во вторникъ 25 января бенефисъ Е. Ф. Кестлеръ въ 1-й разъ по возобновленіи «ФАТИНИЦА» оперетта въ 3 д., муз. Ф. Зуппе. 574—Г—1.

Отъ Павловскаго Родильнаго Пріюта

(уголъ Старопортофранковской и Градоначальнической).

А) Со 2-го января 1894 г. въ зданіи пріюта открыты ежедневные пріемы для приходящихъ больныхъ по женскимъ и дѣтскимъ болѣзнямъ.

ЧАСЫ ПРІЕМА:

по женскимъ болѣзнямъ:		по дѣтскимъ болѣзнямъ:	
Воскресенье	д-ръ Горецкій 10—11	д-ръ Филипповичъ	отъ 11—12 ч.
Понедѣльникъ	„ Амброжевичъ 10—11	„ Брендель	„ 3—4 ч.
Вторникъ	„ Спиро 10—11	„ Якубскій	„ 3—4 ч.
Среда	„ Горецкій 10—11	„ Брендель	„ 3—4 ч.
Четвергъ	„ Амброжевичъ 10—11	„ Филипповичъ	„ 11—12 ч.
Пятница	„ Спиро 10—11	„ Брендель	„ 3—4 ч.
Суббота	„ Горецкій 10—11	„ Якубскій	„ 3—4 ч.

Плата за совѣщаніе по **40** коп. предназначается для усиленія средствъ пріюта.

В) Въ пріютѣ имѣются удобно устроенные номера въ 2 р. и 3 руб. въ сутки для беременныхъ роженицъ, а также для секретныхъ и гинекологическихъ больныхъ.

С) Врачами пріюта подается безплатная акушерская помощь у бѣднѣйшихъ изъ населенія г. Одессы на дому (поликлиника). 17032—Г—1

ВЪ ДѢТСКОМЪ САДУ

для дѣтей до школьнаго возраста (отъ 3-хъ до 7 лѣтъ) и въ **МУЗЫКАЛЬНЫХЪ КЛАССАХЪ** при частномъ женскомъ училищѣ

Б. М. Рашковичъ

пріемъ ученицъ продолжается. Условія пріема можно узнать въ помѣщеніи училища. Ямская д. д-ра Мочутковскаго.

ВИНО СЕНЪ-РАФАЭЛЬ

Вино Сенъ-Рафаэль лучшій другъ желудка. Изъ всѣхъ извѣстныхъ винъ это наиболѣе укрѣпляющее, возобновляющее силы и тоническое. Оно превосходно на вкусъ. Сохраняется по способу д-ра Пастера. На каждой бутылкѣ находится печать Россійской таможни. Въ Одессѣ Сенъ-Рафаэльское вино имѣется въ продажѣ у Гиланда Ю. Лемме и К° фирмы Тарло и Ландау и во всѣхъ друг. лучшихъ виноторговляхъ Одессы

Пріемный покой врача Н. М. МАНГУБИ

для сифилитическихъ и накожныхъ болѣзней

для приходящихъ больныхъ и съ постоянными кроватями,

Ямская ул., д. № 87, Бабаджана,

между Тираспольской и Спиридоновской.

ПРІЕМЪ ПРИХОДЯЩИХЪ БОЛЬНЫХЪ ЕЖЕДНЕВНО:

Д-ръ МАНГУБИ отъ 8—9 утра и отъ **1—4** дня.
Д-ръ ШУЛЬМАНЪ отъ **10—12** утра.
Консультантомъ-хирургомъ при лѣчебницѣ состоитъ **д-ръ САБАНѢЕВЪ.**

Плата за совѣтъ 30 коп.

Въ пріемномъ покоѣ производится освидѣтельствованіе кормилицъ и прислуги съ выдачею свидѣтельства.

Подробныя свѣдѣнія и о кроватяхъ можно получать въ заведеніи отъ 3 до 5 дня

СПЕЦІАЛЬНАЯ ЛѢЧЕБНИЦА Д-ра А. А. ЦѢНОВСКАГО

сифилитическимъ, мочеполовымъ и накожнымъ болѣзнямъ

и БЮРО ОСМОТРА КОРМИЛИЦЪ, ПРИСЛУГИ, РАБОЧИХЪ и проч. по отношенію къ сифилис. Гуселая, д. Г. Добровольскаго (уг. Ямской). ЧАСЫ ПРІЕМА:

Д-ръ А. А. ЦѢНОВСКІЙ, отъ 10—12 ч. дня, и отъ 2—4 час.
Д-ръ Н. А. СОКОЛОВЪ—отъ 12 до 2 ч.

ПЛАТА ЗА СОВѢТЪ 30 КОП.

ОСМОТРЪ КОРМИЛИЦЪ и проч., СЪ ВЫДАЧЕЙ СВИДѢТЕЛЬСТВА 1 р. ПЕРІОДИЧЕСКІЙ ОСМОТРЪ ПО СОГЛАШЕНІЮ.

При лѣчебницѣ устроены сухія горячія обыкновенныя сѣрныя ванны, а также пріемный покой для первой помощи.

ЛѢЧЕБНИЦА

для приходящихъ больныхъ НА МОЛДАВАНКѢ

Прохоровская ул., д. № 38, Асвадурова противъ аптеки.

ПЛАТА ЗА СОВѢТЪ 30 КОПѢЕКЪ.

ЧАСЫ ПРІЕМА:

Д-ръ Г. А. **ГЕЛЬМАНЪ** по женскимъ акуш. и вн. бол. . . . . 9—10 ч. у.
» Б. М. **ДОЛГОПОЛЪ** по вн. и хирург. бол. . . 10½, 11½, »
» Г-жа А. Л. **КАУФМАНЪ** по зубнымъ бол. . . . 11—12 »
» А. С. **РОЗЕНБЛЮМЪ** по нервн. и внутрен. (электрич.) . . . 11½, 12½, »
» Л. А. **СОЛОВЕЙЧИКЪ** по сифилитич., накожн. и мочеполов. . . . 1—2 »
» Г-жа Р. Л. **КАУФМАНЪ** по женск. и дѣтск. бол. 1—2 »
» М. А. **СТРИЗОВЕРЪ** по хирургич. и внутр. бол. 2—3 »
» Я. Л. **ТАРТАКОВСКІЙ** по горлов., особен.

Д-ръ Р. І. Пастернакъ

принимаетъ по **внутреннимъ горловымъ, носовымъ и ушнымъ** болѣзнямъ отъ 9—12 и отъ 4—6 ч. в. Нѣжинская, (уг. Спиридоновской) ул. д. Фельдмана, № 69.

Опытный репетиторъ, окончившій реальное училище и сп. спец. математику, ищетъ урока. Адресъ: Княжеская ул., д. Ашкенази, кв. № 10, М. Райтману.

РУССКАЯ ЛѢЧЕБНИЦА

для приходящихъ больныхъ

Уголъ Ямской и Спиридоновской, домъ Шимановскаго, № 84.

ЧАСЫ ПРІЕМА:

Д-ръ **Е. П. Поповаевъ**, по тяжелымъ болѣзнямъ, отъ 9 до 10 часовъ.
Д-ръ **Н. С. Игнатовскій**, по хирургическимъ и мочеполовымъ, отъ 12 до 1 часа дня.
Д-ръ **О. И. Остославская**, по женскимъ, дѣтскимъ, (оспопрививаніе), отъ 11½ до 1 час.
Д-ръ **М. Б. Петровскій**, по венерическимъ и накожнымъ, отъ 1 до 2 час.
Д-ръ **Н. П. Хлопинъ**, по катреннымъ и горловымъ, и ушнымъ, отъ 1 ч. до 2 час.
Д-ръ **П. И. Грязновъ**, по внутреннимъ и хирургическимъ (по понедѣльникамъ, средамъ, и пятницамъ отъ 2 до 3½ ч.
Д-ръ **М. П. Котляревскій**, по внутреннимъ и нервнымъ (лѣченіе электричествомъ), отъ 2 до 3½ ч.

ПЛАТА ЗА СОВѢТЪ 40 КОПѢЕКЪ.

Консультаціи изъ трехъ врачей, по понедѣльникамъ, средамъ и пятницамъ отъ 2 до 3½ часовъ. Плата 3 р. Консультантомъ лѣчебницы состоитъ д-ръ

П. И. ГРЯЗНОВЪ

БИБЛІОТЕКА

РУССКИХЪ, ФРАНЦУЗСКИХЪ, НѢМЕЦКИХЪ и АНГЛІЙСКИХЪ КНИГЪ и ЖУРНАЛОВЪ

А. БОРТНЕВСКАГО

На Гаванной ул., д. № 1 К. Б. Балинской въ Одессѣ.

Докторъ ПРЕЙСМАНЪ

ПРИНИМАЕТЪ спеціально по венерическимъ и накожнымъ болѣзнямъ. Отъ 9—12 ч утра и отъ 5—7 ч. веч. Дерибасовская ул. и Жутьева, № 19.

Д-ръ Тартаковскій

Горловыя ушныя носовыя и ДѢТСКІЯ болѣзни. Переѣхалъ на Ришельевскую ул., д. Шполянскаго №56 между Б. Арнаутской и Базарною. Пріемъ отъ 10—1 и 3—/4½

Д-ръ КИРБИСЪ

уголъ Ришельевской и Успенской ул., д. Сукальскихъ, № 63, входъ съ Ришел. ул. Пріемъ больныхъ отъ 9—1 ч дня и отъ 4 ч. веч. 10662—Г—1

Д-ръ Контидисъ

переѣхалъ на Дерибасовскую улицу, домъ Веде. Пріемъ отъ 10 до 12 часовъ утра и отъ 5 до 6 вечера. 81012—Г—1

Зубная лѣчебница.

Плата 30 коп.

Пріемъ отъ 9 до 12 и отъ 5 до 7 ч. вечера. Красный переул., д. Ротте. 17082-Г-1

ПЕРЬЯ (драные) и ПУХЪ

химическимъ способомъ очищенные, и готовыя подушки продаются въ магазинѣ бѣлья и полотенъ Ф. Кальмейера. Дерибасовская домъ Вагнера. 11830—Д—6

ТРЕБУЕТСЯ

мальчикъ наборщикъ. Обращаться въ конт. типографіи «Одес. Новостей.

Въ аренду

съ 1895 г. отдается изъ вотч. с. Сваяпъ, Сорокскаго уѣзда (Бессарабіи) свыше 1250 десятинъ черноземной земли, со всѣми экономическими постройками и обзаведеніями, съ правомъ орашки въ семъ году на паръ и производства озимыхъ посѣвовъ. Объ условіяхъ узнать въ Одессѣ Дворянск. ул. д. 25, кв. 14

Писать красиво и скоро

выучиваетъ въ 8 уроковъ лично и заочно каллиграфъ

Ш. КРУКЪ

удостоен. массы благодарн. и отличн. отзывы. Иногороднимъ высыл. пробн. письмо и услов. за 7 коп. марку. Для гг. служащихъ вечерн. занят. 3 раза въ недѣлю до 11 час. вечера. Адресъ: Одесса уг. Дерибасовск. и Колодезн. пер. домъ № 4, кв. 8, парадн. ходъ съ улицы.

Пр. каллиграфіи Ш. КРУКЪ.

АГЕНТСТВО

Information Parisienne

38. Rue Notre Dame des Victoires. 38.

PARIS.

Открыло спеціальное Русское отдѣленіе Всѣ справки и свѣдѣнія сообщаются БЕЗВОЗМЕЗДНО Письменныя порученія исполняются немедленно. 477—Г—1

ОТЪ ИЗДАТЕЛЯ

„Адресной книги г. Одессы“

(къ столѣтнему юбилею Одессы) симъ имѣю честь извѣстить, что „Адресная книга“ выйдетъ въ маѣ сего года. Объявленія принимаются. Подробности высылаются безплатно. Ямская № 26.

Издатель И. ГОРЕЛИКЪ

ПОСТУПИЛИ ВЪ ПРОДАЖУ КНИГИ:

ПРАВДА и ЛОЖЬ.

СБОРНИКЪ ИЗБРАННЫХЪ МЫСЛЕЙ и ЯВЛЕНІЙ изъ жизни человѣческой со статьей ЧТО ТАКОЕ ИСТИНА? Собрала П. Л. Ч—ръ. Выпусвъ I.

Цѣна 80 коп.

„Разсказы Ольги С—енглеръ“

Изобдуманный бранъ —2. Жестокій мужъ—3. Свѣтъ жизни—4. Тепла.

ЦѢНА 40 КОП.

Продаются въ Одессѣ, въ конторѣ «Одесскихъ Новостей», Ланжероновская ул. свой домъ, въ Пале Роялѣ и въ магазинахъ на Дерибасовской: Бальца и Суворина, въ С.-Петербургѣ, въ книжномъ магазинѣ «Новаго Времени» въ Москвѣ въ книжномъ магазинѣ [illegible] д. Чижовыхъ, и въ книжныхъ шкапахъ на станціяхъ желѣзныхъ дорогъ.

Вечерній

пріемъ больныхъ по **зубнымъ болѣзнямъ** отъ 8 до 12 ч. ночи. Преображенская, д. Мими. 462—Г—1 Дантистъ **Фурманскій.**

НА БОЙКОМЪ

мѣстѣ отдается помѣщеніе

подъ табачную лавку.

Адресъ узнать въ конторѣ „Одесскихъ Новостей“, 494—Г—1

На Хаджибейскомъ лиманѣ открыта

МОЛОЧНАЯ ФЕРМА

г-жи Л. ТЕОДОРЧИКЪ

подъ наблюденіемъ вет. врача П. Г. Брасовскаго. Цѣльное молоко съ доставкою на домъ **15 к. кварта** разовка съ 6½ час. утра.

Контора: Ямская, № 66 собств. домъ.

Съ университетскимъ образованіемъ

молодой человѣкъ (еврей ищетъ уроковъ за умѣренное вознагражденіе. Готовитъ и репетируетъ также учениковъ коммерческаго училища. Согласенъ за столъ и квартиру въ интеллигентномъ семействѣ, а также на выѣздъ. Ришельевская ул., д. № 61 кв. № 7, л. Г. 10032—Г—1

Молодой человѣкъ

съ высшимъ образованіемъ

взываетъ къ людямъ съ добрымъ сердцемъ съ просьбой предоставить ему какое либо занятіе, хотя-бы корректуру, переписку и т. под. **а также готовить въ среднія учебныя заведенія и на вольноопредѣляющихъ и репетируетъ.** Адресъ: Тираспольская ул., д. Перебинова, № 6, кв. № 12. 17084—Г—1

На Андреевскомъ лиманѣ

противъ городск. купальнь **продается земля**

5600 кв. саж. по 1 руб. 25 коп.

За справками обращаться на усель Ришельевской и Почтовой, д. Тамазлии кв. № 1 15162—Г—

Докторъ Дзюбинъ

Венерическія накожныя и сифилисъ

Пріемъ отъ 9 ч. до 12 ч. д. и отъ 3 ч. до 7 ч. веч. Греческая ул. (уголъ Екатерининской), д. Скула, № 35, гдѣ телефонная станція.

Д-ръ МОРАФЪ

Пріемъ больныхъ по **ВЕНЕРИЧЕСКИМЪ, МОЧЕПОЛОВЫМЪ и НАКОЖНЫМЪ** болѣзнямъ отъ 10 до 12 и отъ 4 до 6 ч. Ямская, домъ № 88, противъ Реальнаго училища.

Лѣчебница

для приходящихъ больныхъ

Плата за совѣтъ 30 коп.

уголъ Екатерининской и Базарной, домъ Шведнера, рядомъ съ аптекой Гиршфельда

ЧАСЫ ПРІЕМА:

Отъ 8½ до 9½ ч. Д-ръ Г-жа **СИМОНОВИЧЪ-ШОРЪ** по женск. и дѣтск. болѣзн.
» 9½ — 10½ » Д-ръ **М. П. СИМОНОВИЧЪ** по внутр. и нерв. болѣзн.
» 9½ — 01½ » Д-ръ **ЗИЛЬБЕРБЕРГЪ**, по хирург. и глазн. болѣзн.
» 12 — 1 » Д-ръ **Д. ПЕРГАМЕНТЪ**, о накожн. и венер. бол.
» 12 — 1 » Д-ръ **ШТЕЙНФИНКЕЛЬ**, по дѣтск. и внутр. болѣзн.
» 2½ — 3½ » Д-ръ **Л. ГОЛЬДЪ**, по накож. и венер. болѣзн.
» 2½ — 3½ » Д-ръ **С. ШОРЪ**, по хирург. и внутр. болѣзн.
» 3½ — 4½ » Д-ръ **И. ГЕШЕЛИНЪ**, по горл., ушн. и носов. бол.

СПЕЦІАЛЬНОЕ ЛѢЧЕНІЕ

венерическ. мочеполовыхъ и накожныхъ болѣзней

д-ра С. А. Гуровича

пріемъ отъ 9—12 час. утра и отъ 5—7 веч. Александровскій просп. (рядомъ съ семинар.) д. Ставро, № 4. 17212—Г—1

ЛѢЧЕБНИЦА РУССКИХЪ ВРАЧЕЙ

Гулевая ул., № 9 (рядомъ съ Маріинской гимназіей).

ПЛАТА ЗА СОВѢТЪ 30 КОП.

ЧАСЫ ПРІЕМА

Д-ръ А. Н. РИГАНА—по дѣтскимъ и внутр. болѣзнямъ отъ 8½—10
» **А. Н. НЕННО**—по внутрен., дѣтск. и нерв. бол. (лѣченіе электричествомъ) отъ ½ до 10
» **Д. А. ТРОЯНО**—по женскимъ и внутреннимъ бол. отъ 9½—11
» **М. К. ХРУСТАЛЕВА**—по женск. и дѣтскимъ бол. отъ 10½—12
» **Д. Д. МОЧУЛЬСКІЙ**—въ отъѣздѣ
» **В. А. БАРАНОВЪ** по венерическимъ мочеполовымъ и накожнымъ отъ 12—1½
» **Н. И. ВОСКРЕСЕНСКІЙ**—по внут. и нерв. (лѣченіе электрич.) 1½—3

КОНСИЛИУМЫ изъ трехъ врачей по вторникамъ, средамъ, пятницамъ и воскресеньямъ отъ 1 до 2 час. Плата 30 коп.

СОДЕРЖАНІЕ

Телеграммы.
Общее состояніе погоды.
Передовая. Бессарабское губернское земское собраніе XXV созыва и проч.
Иностранныя новости.
Общерусскія новости.
Мѣстныя новости. Молебствіе съ освященіемъ по поводу открытія архитектурнаго бюро.—Къ свѣдѣнію одесскихъ экспортеровъ.—Побѣгъ ямщика.—Похороны Кумбари и проч.
Морскія новости.
Желѣзнодорожныя новости.
Фельетонъ. Юбилей комедіи «Бѣдность не порокъ». Frate Gipolla.
Театральныя новости
Новости юга. Кор. изъ Кременчуга, Елисаветграда и проч.
Торговля и промышленность
Судебный указатель.

ТЕЛЕГРАММЫ „Одесскихъ Новостей“

(Отъ нашихъ корреспондентовъ.)

23-го января (4-го февраля).

ПЕТЕРБУРГЪ. Въ государственномъ совѣтѣ на дняхъ будетъ разсмотрѣно представленіе министерства внутреннихъ дѣлъ объ утвержденіи расхода въ 40.000 р., на строительныя ремонтныя работы въ почтово-телеграфныхъ зданіяхъ и [illegible] еще 40.000 р.

Министръ внутреннихъ дѣлъ внесъ въ государственный совѣтъ законъ объ упорядоченіи торговли скотомъ и лошадьми; согласно новому положенію, при всякомъ сомнѣніи покупателя, полицейскіе вправѣ требовать удостовѣренія отъ продавца о законной принадлежности продаваемой имъ живности.

На дняхъ, по соглашенію министровъ внутреннихъ дѣлъ и финансовъ, разрѣшено севастопольскому городскому управленію выписать изъ Англіи 150.000 пудовъ каменнаго угля для продажи его бѣднѣйшей части населенія.

28-го января въ военно-морскомъ судѣ назначено разсмотрѣніе дѣла по поводу крушенія «Русалки»; къ отвѣтственности привлечены лица, распоряженія и дѣйствія которыхъ не заключали въ себѣ при выходѣ судна изъ Ревеля въ море должной осмотрительности и предосторожности; къ дѣлу привлеченъ и командиръ лодки «Туча» за неисчерпаніе всѣхъ мѣръ для поданія помощи «Русалкѣ». Экспертизу руководитъ контръ-адмиралъ Скрыдловъ.

Общество петербургскихъ книгопродавцевъ во вчерашнемъ своемъ засѣданіи выразилось за признаніе въ законодательномъ порядкѣ литературной собственности за иностранными писателями и присоединеніе Россіи къ Бернской конференціи.

МИЛАНЪ. Кризи уѣзжаетъ въ Неаполь для поправленія совершенно разстроеннаго здоровья.

БЕРЛИНЪ. Министръ юстиціи Шеллингъ выходитъ въ отставку; его замѣнитъ министръ народнаго просвѣщенія Боссе.

ПАРИЖЪ. Отецъ Вальяна—террориста, бросившій бомбу въ Палатѣ депутатовъ, обратился съ ходатайствомъ о помилованіи сына.

(«Отъ Сѣверн. телегр. агентства»)

23-го января. (4-го февраля).

БЕРЛИНЪ. Здѣшнему англійскому генеральному консулу предложено предупреждать тѣхъ проѣзжающихъ черезъ Берлинъ не-англичанъ, которые намѣреваются эмигрировать въ Англію, чтобы они отъ эмиграціи воздержались, такъ какъ переселеніе въ Англію готовитъ имъ большія разочарованія: шансы на заработокъ такъ ничтожны, что иностранцы не въ состояніи зарабатывать въ Англіи себѣ средства къ существованію.

Метеорологическая телеграмма.

Телеграмма главной физической обсерваторіи, полученная метеорологической обсерваторіей Императорскаго Новороссійскаго университета.

Общее состояніе погоды въ Европѣ.

Петербургъ, 23 января.

Офенъ: Барометръ 776,4, вѣтеръ SW, тихій бланно, температура +0,2° R, влажность воздуха 87%.

Трієстъ: Барометръ 768,9, вѣтеръ ONO облачно, темпер. +0,5° R, влажность воздуха 82%. Минимумъ: 746 въ Таммерфорсѣ и 740 въ Боде. Максимумъ 776 въ Оренбургѣ. Ясно на юго-востокѣ и отчасти на востокѣ, осадки на сѣверо-западѣ и западѣ. Температура выше нормальной въ западной Европѣ и въ сѣверной Россіи; ниже нормальной на юго-востокѣ и отчасти на востокѣ; морозы въ 14°R въ Мезени, 27° въ Оренбургѣ.

Ожидается въ ближайшемъ будущемъ погода.

Ожидается пасмурно и осадки мѣстами, свѣжіе вѣтры, повышеніе температуры на сѣверо-востокѣ и въ средней Россіи, сухо и довольно сильные морозы на юго-востокѣ и отчасти на востокѣ.

Правительственныя распоряженія.

БЮЛЛЕТЕНИ О СОСТОЯНІИ ЗДОРОВЬЯ ЕГО ВЕЛИЧЕСТВА ГОСУДАРЯ ИМПЕРАТОРА.

I.

19-го января, утром.

Температура—37°, пульсъ хорошъ, признаковъ воспаленія легкаго не замѣтно, бронхитъ уменьшается сонъ лучше, появился небольшой аппетитъ, и слабость начинаетъ уменьшаться.

Профессоръ Захарьинъ.
Лейбъ-хирургъ Гиршъ.
Докторъ Вельяминовъ.

II.

19-го января, вечером.

Температура—37,1°, пульсъ хорошъ, бронхитъ продолжаетъ уменьшаться, сонъ и самочувствіе лучше.

Бюллетени будутъ выходить лишь разъ въ день.

Профессоръ Захарьинъ.
Лейбъ-хирургъ Гиршъ.
Докторъ Вельяминовъ.

Бессарабское губернское земское собраніе XXV очереднаго созыва.

(Отъ нашего корреспондента).

Засѣданіе 20-го января 1894 года.

(Продолженіе).

Послѣ рѣчи г. начальника губерніи, А. П. Константиновича, предсѣдатель собранія Ѳ. И. Семигродовъ обратился къ гласнымъ съ слѣдующими, приблизительно, словами; «Гг.! сегодня въ губернской земской управѣ получена телеграмма о благополучномъ исцѣленіи отъ болѣзни Государя Императора; въ [illegible] предлагаю отложить завтра благодарственное Господу Богу молебствіе и прошу васъ завтра къ 8 часамъ собраться сюда». Предложеніе Ѳ. И. было принято всѣми гласными единодушно. Затѣмъ, г. предсѣдатель губернской зем. управы, И. В. Кристи приступилъ къ чтенію доклада «о способѣ исполненія возлагаемыхъ на земство положеніемъ о государственномъ ополченіи обязанностей по формированію губернскаго ополченія». Вопросъ этотъ былъ уже доложенъ прошлому очередному земскому собранію, причемъ выяснилось тогда, что по смѣтѣ расходъ на формированіе *трехъ дружинъ, половины конной сотни и на управленіе начальника губернскаго ополченія*, по штатамъ, Высочайше утвержденнымъ 25-го іюля 1883 г., исчисленъ въ суммѣ 219,771 руб. 98½ коп. Между тѣмъ, 20-го февраля, прошлаго года, г. начальникъ губерніи увѣдомилъ бес. губернскую зем. управу, что, согласно Высочайше утвержденной 29 декабря 1892 г., вѣдомости формированія 320 дружинъ, въ Бессарабской губерніи опредѣлено формировать 6 дружинъ, причемъ составъ дружинъ значительно измѣненъ, а формированіе *конной полусотни*, также какъ и управленіе губернскаго ополченія вовсе не установлено. За измѣненіемъ, такимъ образомъ, числа дружинъ и состава ихъ и за отмѣною формированія *конной полусотни* и управленія губернскаго ополченія, смѣта расходовъ на формированіе трехъ дружинъ, конной полусотни и т. д. не могла быть удовлетворяющею требованіямъ по формированію въ Бессарабіи 6 дружинъ и ее пришлось пересоставлять. По новой смѣтѣ, вслѣдствіе внесенія въ нее новыхъ статей, расходъ значительно увеличился и выражается, въ общей цифрѣ, въ суммѣ 445,286 р. 42¼ к. Губернская земская управа, представляя на усмотрѣніе собранія упомянутую смѣту, проситъ собраніе смѣту, эту утвердить и избрать, по примѣру прошлыхъ лѣтъ, въ помощь управѣ, по заготовленію, на случай призыва ополченія, всѣхъ предметовъ снаряженія ополченія отъ трехъ до пяти лицъ, причемъ управа докладываетъ, что съ представленіемъ копіи настоящей смѣты она просила ходатайства г. начальника губерніи передъ правительствомъ объ открытіи бессарабскому земству, на основаніи 314 ст. прав. уст. о воинской пов. (т. IV изд. 1886 г.), авансового кредита на расходы по формированію ополченія въ размѣрѣ всей суммы исчисленной въ смѣтѣ, т. е. 445,286 руб. 42¼ коп. Послѣ недолгихъ преній по этому предмету, докладъ былъ принятъ собраніемъ безъ измѣненій.

Много интересныхъ преній вызвалъ докладъ «о налогѣ съ недвижимыхъ имуществъ въ городахъ, посадахъ и мѣстечкахъ Бессарабской губерніи на 1894 годъ». Дѣло въ томъ, что, согласно предложенію г. начальника губерніи, прошлое очередное губ. зем. собраніе утвердило раскладку налога съ недвижимыхъ имуществъ на 1893 г. въ суммѣ 90,973 р., а, между тѣмъ, Высочайше утвержденной 8-го февраля того-же года вѣдомостью, сумма налога съ недвижимыхъ имуществъ, подлежащая взиманію въ 1893 году, опредѣлена по Бессарабской губерніи въ 103 тысячи рублей. Въ виду этого, пересоставивъ, согласно вѣдомости, раскладку этого налога, губернская земская управа разослала таковую подлежащимъ учрежденіямъ, причемъ сумма налога на 1892 годъ выразилась въ 103.973 руб., включая въ эту цифру всѣ недоимки прежнихъ лѣтъ. Засимъ, г. начальникъ губерніи извѣстилъ губернскую управу, что общую сумму этого налога по Бессарабскому губернскому земскому сообщенію [illegible] министръ финансовъ [illegible] которыхъ измѣненіяхъ [illegible] 1894 г. [illegible] въ сто[illegible] ній, полученныхъ въ губернской управѣ, видно, что цѣнность имуществъ въ нѣкоторыхъ мѣстностяхъ повышена, а именно: по г. Кишиневу на 28.370 р., по г. Оргѣеву на 15.540 руб. и по Сорокскому уѣзду: по м. Атаки на 2.400 руб. и Рашкову на 100 руб.; по другимъ-же городскимъ поселеніямъ уменьшена: по г. Аккерману на 138.370 р. (!) посадамъ: Шабо на 41.204 р. (!!), Турлаки на 42.447 р., Напушой на 22.476 руб., м. Татарбунары на 900 р.; по г. Сорокамъ на 27.150 руб. и по г. Бѣльцамъ меньше на 2 руб. Что-же касается другихъ городскихъ поселеній, то въ цѣнности ихъ недвижимыхъ имуществъ измѣненій не произошло. Увеличеніе цифръ цѣнности произошло отъ увеличенія числа строеній; уменьшеніе-же оцѣнки—отъ паденія цѣнъ на дома. Представляя на усмотрѣніе собранія составленную раскладку налога съ недвижимыхъ имуществъ на 1894 г., губернская управа проситъ собраніе утвердить эту раскладку.

По окончаніи чтенія доклада, приступлено было къ преніямъ.

Гласный Янушевичъ. Это въ самомъ дѣлѣ бросается въ глаза. Какъ-же, въ одномъ мѣстѣ цифра цѣнности имуществъ увеличена, а въ другомъ сильно уменьшена. Шабо напр. Въ прошломъ году цѣнность всѣхъ имуществъ въ этомъ посадѣ выразилась въ суммѣ 61.697 руб., а теперь эти-же имущества почему-то оцѣнены въ 20.493 руб. т. е. на 60 проц. меньше противъ прошлаго года. Понятно, что съ уменьшеніемъ цѣнности имуществъ уменьшена и сумма налога. Какъ-же можно это допустить?

Стоэртъ (баронъ). По по закону мы не имѣемъ права вмѣшиваться въ это дѣло. Каждая уѣздная земская управа должна слѣдить за правильнымъ составленіемъ раскладки и оцѣнки имуществъ и можетъ принять, или не принять этой раскладки.

М. В. Пуришкевичъ. Но губ. земство можетъ не принять этой раскладки; наконецъ, собраніе можетъ оставить старую смѣту прошлаго года и поручить уѣздной управѣ составить новую.

М. К. Зозулинъ. Согласно закону, мы не можемъ не принять этой смѣты. Оцѣнка по этому остается въ силѣ.

И. В. Кристи. Земство тутъ вѣдь не страдаетъ. Это дѣло казны, а казна свое получаетъ. Что-же намъ мѣшаетъ, если въ одномъ мѣстѣ оцѣнка имущества повышена, а въ другомъ уменьшена.

М. В. Пуришкевичъ. Но позвольте. Если мы должны санкціонировать эту оцѣнку, то прошу, по крайней мѣрѣ, разъяснить и ознакомить насъ съ положеніемъ этого вопроса, какимъ образомъ составляется оцѣнка и раскладка налога.

И. В. Кристи. Хорошо. Отложимъ этотъ вопросъ на завтра, и я съ удовольствіемъ ознакомлю васъ съ

срочнаго поземельнаго кредита. Для крестьянской посѣвной десятины этотъ платежъ опредѣляется въ 1 р. 20 к., а для частновладѣльческой—въ 2 р. 94 коп. Но крестьянскій поземельный долгъ (за надѣлы) распредѣляется болѣе или менѣе равномѣрно на всю эту категорію землевладѣльцевъ. У частныхъ-же землевладѣльцевъ такой равномѣрности нѣтъ и среднія числа не могутъ дать болѣе или менѣе близкаго указанія о тяжести задолженности частнаго землевладѣнія. Болѣе половины частновладѣльческихъ земель свободны отъ долговъ, такимъ образомъ, выведенный выше итогъ срочныхъ платежей падаетъ всего только менѣе чѣмъ на половину частновладѣльческихъ земель и на посѣвную десятину составитъ около 5 р. Это цифра весьма значительная, особенно въ годы низкихъ цѣнъ на сельско-хозяйственные продукты, а ее нужно еще повысить на счетъ вторыхъ закладныхъ и т. п. При всемъ томъ, говоря вообще, едва-ли на основаніи этихъ цифръ можно признать безвыходнымъ положеніе частнаго землевладѣнія. Выходъ ясный и—прибавимъ—единственно вѣрный—въ увеличеніи доходности земли. Тѣ же 5 р. платежа съ посѣвной десятины могутъ быть покрыты прямо увеличеніемъ доходности на равную сумму, что вовсе не невозможно.

Притомъ нельзя упускать изъ виду еще другого обстоятельства, самаго важнаго при сопоставленіи задолженности крестьянской земли и частновладѣльческой; задолжавшіе помѣщики получали кромѣ ссудъ изъ поземельныхъ банковъ на 877½ милліоновъ рублей, еще 440 милліоновъ рублей выкупа за крестьянъ, всего около 1.300 милліоновъ рублей. Крестьяне-же, освободившись отъ барщины, не получили ни лоханнаго гроша и до сихъ поръ отбываютъ, такъ сказать, денежную барщину, за отмѣну которой, въ видѣ натуральной повинности казна, по свѣдѣніямъ «Нов. Вр.», выплатила помѣщикамъ эквивалентъ въ размѣрѣ 887½ милліоновъ рублей.

Проэктъ дворянской кассы.

Въ вопросѣ о поддержаніи и сохраненіи дворянскаго землевладѣнія въ Россіи болѣе симпатичными и достигающими цѣли, безспорно, должны быть признаны тѣ мѣры, которыя предпринимаются дворянскимъ сословіемъ самостоятельно, нежели тѣ, которыя могутъ быть осуществлены лишь при матеріальномъ содѣйствіи ими жертвѣ правительства. Въ числѣ такихъ мѣропріятій, которыя носятъ исключительно корпоративный и самостоятельный характеръ, однимъ изъ наиболѣе желательныхъ является учрежденіе дворянскихъ кассъ взаимнаго вспомоществованія. Проэктъ устава такой кассы, по словамъ «Бирж. Вѣд.», разрабатывается въ настоящее время полтавскимъ губернскимъ дворянствомъ. Цѣль этой кассы опредѣляется первымъ пунктомъ проэкта такъ: «Полтавская дворянская касса учреждается дворянствомъ Полтавской губерніи въ цѣляхъ поддержанія дворянскаго землевладѣнія въ Полтавской губерніи, оказаніи помощи дворянамъ въ несчастныхъ случаяхъ и покровительства сельско-хозяйственнымъ предпріятіямъ дворянства». Основной капиталъ кассы опреде[illegible] проэктомъ въ 100.000, отчи[illegible] трехкопѣечнаго подеся[illegible]ворянскихъ земель, [illegible]ходящія: 1) Выдача дворянамъ Полтавской губерніи ссудъ, срокомъ не выше 10 лѣтъ, обезпеченныхъ залогомъ движимаго имущества или недвижимыхъ имѣній. 2) Исполненіе порученій задолженныхъ дворянъ по устройству ихъ дѣлъ путемъ распродажи принадлежащихъ имъ имѣній въ цѣляхъ сохраненія или части послѣднихъ, или возможно большаго остатка денежнаго капитала. 3) Пріобрѣтеніе на публичныхъ торгахъ дворянскихъ имѣній на имя дворянства Полтавской губерніи и продажа впослѣдствіи таковыхъ цѣлостно или частями въ собственность дворянамъ. 4) Выдача ссудъ для поддержанія хозяйствъ при несчастныхъ случаяхъ: пожарахъ, наводненіяхъ, градобитіяхъ, неурожаяхъ, скотскомъ падежѣ и т. п., если таковые несчастные случаи грозятъ разореніемъ. 5) Призрѣніе дворянскихъ семействъ, потерявшихъ свои имѣнія, путемъ подворенія ихъ на пріобрѣтенныхъ дворянствомъ земляхъ, выдачей на расходы жизни пособій или содержаніемъ въ устроенныхъ для нихъ пріютахъ. На счетъ прибылей кассы могутъ быть принимаемы расходы по воспитанію дѣтей обѣднѣвшихъ дворянъ. 6) Поддержаніе сельско-хозяйственныхъ предпріятій, какъ-то: по взятію дворянами подрядовъ на поставку провіанта и фуража въ войска; союзовъ хозяевъ по сбыту земледѣльческихъ продуктовъ и пріобрѣтенію сельско-хозяйственнаго живого и мертваго инвентаря и т. п. 7) Залогъ принадлежащихъ кассѣ процентныхъ бумагъ въ кредитныхъ установленіяхъ и 8) Пріемъ отъ частныхъ лицъ, обществъ и учрежденій срочныхъ и безсрочныхъ вкладовъ для обращенія изъ процентовъ.

ИНОСТРАННЫЯ НОВОСТИ.

Франція. По словамъ «Intransigeant», Корнелій Герцъ намѣревается опубликовать памятную книжку, въ которой заключается вся его переписка съ французскими политическими дѣятелями. «У него въ рукахъ имѣются 45 чековъ, на которыхъ ясно обозначены имена сановныхъ лицъ».

Австро-Венгрія. 19 января по дѣлу Омладины происходилъ допросъ Отокара Долежала, убійцы Мрвы, въ качествѣ свидѣтеля. Онъ разсказалъ, что на сходкахъ, на которыхъ онъ присутствовалъ, не происходило совѣщаній о демонстраціяхъ. Защитникъ Станскій. «Не можете-ли вы намъ сказать, почему вы убили Мрву?» Свидѣтель. «Мы съ Драгу сдѣлали это по собственному убѣжденію, потому что Мрва получилъ деньги, чтобы выдать насъ. Мрва получалъ за каждаго выдаваемаго имъ человѣка по 5-ти гульденовъ», за Рашина-же, Залуда, Сокола и Гайна онъ получилъ по 15 гульденовъ». Защ. «Подстрекалъ васъ къ убійству кто-либо изъ Омладины?» Свид. «Никто. Когда Мрва сталъ пѣть хорватскую пѣсню, въ которой измѣнникъ наказуется смертью, мы его и убили». Прокуроръ. «Однако книжалъ былъ съ вами, прежде нежели вы знали, что Мрва споетъ эту пѣсню». Свид. «У насъ уже прежде было твердое намѣреніе убить Мрву». Прок. «Не потому-ли совершили вы убійство, что депутатъ Герольдъ говорилъ о Мрвѣ въ парламентѣ?» Свид. «Нѣтъ, я самъ снабдилъ Герольда матеріалами для его рѣчи. Мрва хотѣлъ склонить меня къ преступленію, какъ онъ склонялъ всѣхъ этихъ обвиняемыхъ, на которыхъ потомъ и донесъ». Это показаніе произвело сенсацію. Уходя изъ залы, Долежалъ крикнулъ подсудимымъ: «До свиданія!»

— На-дняхъ въ засѣданіи коммисіи чешскаго сейма для разсмотрѣнія предложенія младочеховъ касательно учрежденія особаго верховнаго суда для «провинцій чешской короны» входившіе въ составъ коммисіи представители консервативной крупной собственности и депутаты нѣмецкой партіи высказались противъ этого предложенія. Князь Лобковицъ объявилъ, что оно несвоевременно и противно интересамъ единства имперіи. Съ другой стороны, нѣмцы указываютъ на то, что по дѣйствующему австрійскому законодательству не существуетъ твердо отграниченной территоріи чешской короны, и протестовали противъ предложенія, противнаго конституціи и выходящаго изъ предѣловъ компетенціи сейма. Сдѣлавъ эти заявленія, представители консервативной крупной собственности и нѣмцы оставили залу совѣщанія комиссіи [illegible]

Новости газетъ и журналовъ.

Изъ жизни слѣпыхъ.

«С. От.» сообщаетъ много интереснаго изъ жизни слѣпыхъ.

Въ какомъ-то американскомъ городѣ слѣпорожденный занимаетъ даже мѣсто начальника полиціи и отлично справляется со своими обязанностями: всѣ улицы знаетъ, всѣ безпорядки видитъ и каждаго преступника узнаетъ на ощупь. Подчиненные его по большей части также слѣпые, но зорко слѣдятъ за всякимъ нарушителемъ общественной тишины и записнымъ мазурикомъ, тѣмъ болѣе за пауговстомъ лавочниковъ и небрежностью домовладѣльцевъ по отношенію къ соблюденію санитарныхъ постановленій. Одинъ слѣпецъ даже редактируетъ мѣстную полицейскую газету, что казалось-бы совсѣмъ невѣроятною вещью, если-бы, какъ замѣчено выше, не существовало въ настоящее время спеціальной прессы для слѣпыхъ.

Извѣстный французъ Луи Брайль оказалъ имъ услугу Гуттенберга, придумавши выпуклую азбуку и точечный шрифтъ для слѣпыхъ. По этой азбукѣ легко можетъ научиться читать и зрячій, потому что она очень проста. Нѣкто г. Рязанцевъ прислалъ мнѣ свое «Руководство къ обученію слѣпыхъ чтенію и письму», и я рекомендую эту книжку зрячимъ для того, чтобы, при ея посредствѣ, они могли вступить въ общеніе съ темнымъ человѣчествомъ.

Вся азбука состоитъ изъ шести точекъ, которыя, въ различныхъ соединеніяхъ, продавливаются сквозь толстую бумагу, такъ что выпуклости легко осязать пальцами.

Вотъ для наглядности эта слѣпая азбука:

А	Б	Ц	Д	Е	Ф	Г	Х	И	Ж	К	Л	и т. д.
·	:	:	:	·	:	:	·	·	:	·	:	
:	·	·	·	·	·	·	·	·	·	:	:	

Иной слѣпой пробѣгаетъ пальцами страницы этихъ выпуклыхъ точекъ гораздо быстрѣе, чѣмъ иной редакторскій привычный глазъ просматриваетъ корректору, гдѣ одна замѣтка противорѣчитъ другой и одна статья опровергаетъ другую.

Пять тысячъ гонорара въ сутки.

На-дняхъ въ Кіевъ выписали, за пять тысячъ гонорара въ сутки, одну столичную медицинскую знаменитость. И вотъ по какому церемоніалу, если вѣрить «Кіев. Слову», состоялся визитъ къ больному:

Эскулапъ прибылъ вмѣстѣ съ ассистентомъ и былъ встрѣченъ на вокзалѣ родными больного.

— «Пожалуйста, поспѣшите разставить по лѣстницѣ мягкіе стулья, шепнулъ ассистентъ кому-то изъ родственниковъ больного... — иначе профессоръ не станетъ подниматься на лѣстницу.

«Родственникъ помчался домой и разставилъ на поворотахъ лѣстницы полу-кресла. Подкатившая карета доставила закутанную знаменитость, которая начала взбираться на лѣстницу, усаживаясь поминутно на стулъ, предварительно покрываемый какою-то таинственною рѣшеткою (впослѣдствіи объяснилось, что рѣшетка была дезинфицирована). Просѣдовавъ въ отведенное помѣщеніе, знаменитость не снимая шубы и шапки, грузно опустилась въ кресло и начала отдуваться. Всѣ благоговѣйно молчали.

— «Умыться!—скомандовалъ пріѣзжій.

«Ассистентъ приспособилъ на полу тазъ, стащилъ шубу и шапку, и началось омовеніе знаменитости. Послѣ омовенія былъ поданъ чай съ любимыми московскими конфектами и печеньями, безъ которыхъ звѣзда не садится за столъ.

— «Нельзя-ли просить профессора къ больному?, робко обратились родственники, когда знаменитость утолила жажду.

— «Успѣется, получился лаконическій отвѣтъ.

«Осмотрѣвшись и отдохнувъ, знаменитость объявила послѣ сытнаго завтрака, что обѣдать будетъ въ 8 часовъ вечера. Вся семья ждала до 8 часовъ. Наконецъ, насталъ обѣденный часъ.

— «Принесть обѣдъ сюда, велѣлъ пріѣзжій!—и къ общему столу не вышелъ.

— «Провесть къ больному! скомандовалъ профессоръ, и мелькомъ осмотрѣвъ паціента, объявилъ, что завтра уѣзжаетъ.

— «Г. профессоръ, раздался чей-то робкій голосъ.

— «Мнѣ здѣсь дѣлать нечего, отрѣзала, словно топоромъ отрубила, знаменитость, и на слѣдующій день съ курьерскимъ отправилась во-свояси.

ОБЩЕРУССКІЯ НОВОСТИ

Юбилей преосвященнаго Мартиніана. 9-го февраля исполнится 25-лѣтіе служенія въ архіерейскомъ санѣ преосвященнаго Мартиніана, епископа таврическаго и симферопольскаго. По иниціативѣ таврическаго губернатора П. М. Лазарева, юбилей преосвященнаго предполагается ознаменовать учрежденіемъ стипендіи имени епископа Мартиніана при таврическомъ епархіальномъ женскомъ училищѣ для круглыхъ сиротъ.

60-ти и 50-ти-лѣтніе юбилеи. Въ текущемъ году предстоятъ юбилеи шестидесяти-лѣтняго служенія въ офицерскихъ чинахъ: генералъ-адъютанта Семеки (члена военнаго совѣта), члена Александровскаго комитета о раненыхъ, генерала отъ инфантеріи Самсонова, и пятидесятилѣтніе юбилеи: помощника главнокомандующаго войсками гвардіи и петербургскаго военнаго округа—генерала отъ инфантеріи Рейнбирда, сенатора, генерала отъ инфантеріи Окерблома, члена государственнаго совѣта, генерала отъ артиллеріи Каханова, командира 3-го армейскаго корпуса, генерала отъ инфантеріи Алхазова, члена военнаго совѣта генерала отъ инфантеріи Дандевиля, героя послѣдней турецкой кампаніи, командира 1-го армейскаго корпуса генерала отъ инфантеріи Данилова и коменданта крѣпости Двинской—генералъ-лейтенанта Грумъ-Гржимайло.

О служебныхъ преступленіяхъ. «Р. Ж.» слышала, что по состоявшемуся въ настоящее время разъясненію правительствующаго сената въ окончательной формѣ, въ случаѣ прекращенія по Всемилостивѣйшему манифесту преслѣдованія должностного лица за служебное преступленіе, причинившее убытокъ казнѣ, начальство обвиняемаго, для взысканія таковыхъ убытковъ, вправѣ лишь предъявить искъ такого лица къ порядкѣ гражданскаго судопроизводства; при обращеніи же въ такомъ случаѣ начальствомъ взысканія въ административномъ порядкѣ, подобное неправильное его распоряженіе можетъ подлежать со стороны должностного лица обжалованію высшему начальству, или же служить предметомъ иска въ гражданскомъ судѣ.

Проэктъ реорганизаціи присяжной адвокатуры, составленный бывшимъ министромъ юстиціи г. Манассеинымъ, берется изъ государственнаго совѣта обратно. Новый министръ юстиціи г. Муравьевъ, какъ «Р. Ж.» слышала, собирается поручить коммисіи сдѣлать нѣкоторыя измѣненія въ этомъ проэктѣ.

Выпускъ новыхъ билетовъ государственнаго казначейства. Именнымъ Высочайшимъ указомъ правительствующему сенату отъ 20-го декабря 1893 г. Высочайше повелѣно, взамѣнъ подлежащихъ погашенію съ 1894 г. билетовъ государственнаго казначейства выпусковъ 1886 и 1888 гг., выпустить въ обращеніе новыхъ 11 разрядовъ таковыхъ билетовъ, всего на сумму тридцать три милліона рублей.

Въ виду часто повторяющихся крамъ денегъ изъ церквей и монастырей, св. синодъ предписалъ причтамъ церквей, настоятелямъ и намѣстникамъ монастырей и начальствамъ духовно учебныхъ заведеній хранить денежныя суммы, принадлежащія ввѣреннымъ имъ учрежденіямъ, непремѣнно въ государственномъ банкѣ или въ его конторахъ или отдѣленіяхъ.

Отъѣздъ делегатовъ въ Парижъ. На-дняхъ уѣзжаютъ въ Парижъ русскіе делегаты, къ открывающейся, 26-го января, международной санитарной конференціи. Конференція будетъ выработывать мѣры для огражденія Европы отъ вторженія холеры съ Краснаго моря и Персидскаго залива.

Предположенія варшавскаго попечителя учебн. округа. Попечитель варшавскаго учебнаго округа А. Л. Апухтинъ поднялъ вопросъ о закрытіи мужскихъ прогимназій и учрежденіи, съ цѣлью поднятія уровня профессіональнаго образованія, вмѣсто нихъ, коммерческихъ, механическихъ и строительныхъ училищъ и сельско-хозяйственныхъ школъ.

Борьба съ саранчей. Бессарабскій губернаторъ обратился къ министру внутреннихъ дѣлъ съ ходатайствомъ о разрѣшеніи ему собирать совѣщанія коммисіи для борьбы съ саранчей какъ на русскомъ, такъ и на румынскомъ берегу Дуная и командировать въ придунайскія плавни спеціалистовъ для собиранія свѣдѣній о саранчѣ, при этомъ губернаторъ указалъ на то обстоятельство, что въ его ходатайствѣ не встрѣтится препятствій со стороны румынскаго правительства, такъ [illegible] согласно заключенія въ 1887 г. [illegible] дунайской русско-румынской к[illegible] предоставляется вѣдѣ[illegible], входящимъ въ ея составъ право посѣщенія пограничныхъ очаговъ саранчи.

МѢСТНЫЯ НОВОСТИ.

Высокопреосвященный Іустинъ, архіепископъ Херсонскій и Одесскій, совершилъ вчера въ одес. каѳедральномъ соборѣ божественную литургію.

Молебствіе съ освященіемъ по поводу открытія архитектурнаго бюро, учрежденнаго при одесскомъ отдѣленіи Императорскаго русскаго техническаго общества состоялось вчера, 23 января, въ 11 час. дня въ собственномъ зданіи техническаго общества, въ помѣщеніи школы десятниковъ. Молебствіе совершалъ священникъ — преподаватель школы десятниковъ. На торжествѣ присутствовали — предсѣдатель общества проф. В. Н. Лигинъ и предсѣдатели отдѣловъ—архитектурнаго и строительнаго—А. О. Бернардацци и П. С. Починскій, въ полномъ составѣ члены бюро, нѣкоторые члены архитектурнаго отдѣла и воспитанники школы десятниковъ во главѣ съ инспекторомъ школы инж. Д. Н. Поддерегинымъ. По окончаніи молебствія съ провозглашеніемъ многолѣтія Государю Императору, Государынѣ Императрицѣ, Наслѣднику Цесаревичу и Всему Царствующему Дому, всѣ помѣщенія школы были окроплены св. водою. Затѣмъ В. Н. Лигинъ поздравилъ бюро съ открытіемъ и пожелалъ полнаго успѣха этому благому начинанію. Въ свою очередь А. О. Бернардацци обратился къ ученикамъ школы съ прочувствованнымъ словомъ, въ которомъ указалъ, что нынѣ дѣйствующій на постройкахъ строительный отрядъ состоитъ изъ старшаго инженера, котораго ораторъ сравнилъ съ офицеромъ, и нижнихъ чиновъ безъ унтеръ-офицеровъ, мѣста которыхъ должны будутъ занять ученики школы десятниковъ. На это ободряющее слово г. Бернардацци ученики отвѣтили—«рады стараться, в. в—родіе».

Нельзя не привѣтствовать этого симпатичнаго учрежденія, которое обѣщаетъ дать городу возможность украситься постройками, удовлетворяющими всѣмъ выработанными современною строительною техникою правиламъ. Это симпатичное бюро руководится правилами, съ которыми находимъ не лишнимъ познакомить нашихъ читателей:

1. Архитектурное бюро учреждается для пріема заказовъ и всякаго рода порученій отъ частныхъ лицъ, по архитектурной части, составленія проэктовъ, наблюденія за работами, экспертизъ, оцѣнокъ и пр. 2) Членами бюро могутъ быть дѣйствительные члены архитектурнаго отдѣла одесскаго отдѣленія Императорскаго русскаго техническаго общества, получившіе свое образованіе, какъ въ Россіи, такъ и заграницей, въ высшихъ спеціальныхъ учебныхъ заведеніяхъ. Кромѣ того общимъ собраніемъ, на общемъ основаніи, могутъ быть избираемы члены соревнователи съ правомъ совѣщательнаго голоса. *Примѣчаніе.* Члены бюро; не имѣющіе права на производство работъ въ Россіи, не могутъ принимать участія во всѣхъ трудахъ бюро, гдѣ по закончамъ требуются означенныя права. 3) Учредителями бюро считаются всѣ нижеподписавшіеся изъ гг. членовъ, поименованныхъ въ § 2. 4) Желающіе поступить впослѣдствіи въ число членовъ бюро избираются закрытой баллотировкой; выборное собраніе въ такихъ случаяхъ считается состоявшимся при участіи не менѣе ⅔ всѣхъ членовъ бюро. Избраніе признается большинствомъ двухъ третей голосовъ наличнаго числа членовъ избирательнаго собранія. Для рѣшенія всѣхъ остальныхъ вопросовъ требуется абсолютное большинство изъ половины всего состава бюро, при чемъ способъ голосованія — закрытый или открытый, рѣшается собраніемъ каждый разъ. 5) Изъ состава членовъ бюро закрытой баллотировкою ежегодно избирается 3 завѣдующихъ дѣлами бюро на одинъ годъ; кромѣ дѣлъ общей администраціи на распорядителяхъ лежитъ обязанность просматривать чертежи, смѣты и вообще работы исходящія отъ бюро, съ приложеніемъ по просмотрѣ штемпеля бюро. Въ случаяхъ сомнительныхъ распорядители подвергаютъ готовыя работы разсмотрѣнію общаго собранія. Въ общихъ собраніяхъ бюро предсѣдательствуетъ одинъ изъ этихъ 3 членовъ. 6) Гг. завѣдывающіе распредѣляютъ между членами бюро, по своему усмотрѣнію, съ возможнымъ соблюденіемъ очереди, поступающіе бюро заказы при чемъ въ случаяхъ, когда это почему-либо признано будетъ ими нужнымъ, распредѣленіе работъ дѣлается общимъ собраніемъ членовъ бюро, также закрытой подачей голосовъ. 7) Для пріема заказовъ, переговоровъ съ заказчиками и пр. назначаются ежедневно постоянныя дежурства изъ гг. членовъ бюро по усмотрѣнію гг. распорядителей и въ часы на нихъ назначенію. 8) Вознагражденіе за всѣ роды работъ исполняемыхъ бюро, опредѣляется по нормамъ техническаго общества, но въ первомъ году отъ нормъ этихъ могутъ быть дѣлаемы отступленія въ видѣ опыта, по указанію практики. 9) При пріемѣ заказовъ съ клиента, въ обезпеченіе, взимается одна треть платы причитающейся по заказу. Суммы же [illegible] выдаются въ тотъ день, назначено. 10) Суммы, скопляющіяся по заказамъ, хранятся подъ отвѣтственностью членовъ-распорядителей, представляющихъ общему собранію 2 раза въ годъ отчетъ о поступившихъ суммахъ и расходахъ. Отчетъ этотъ сопровождается росписью распредѣленія наличныхъ суммъ по назначенію. Отчетъ, а также и роспись, до исполненія, подлежатъ утвержденію общаго собранія. Распредѣленіе выработанной суммы дѣлается по слѣдующимъ нормамъ: 10 проц. отчисляется въ пользу кассы техническаго общества, 30 проц. для раздѣленія между всѣми членами бюро поровну, при чемъ члены, исполняющіе обязанности дежурныхъ, получаютъ двойную плату; остальные 60 проц. распредѣляются между тѣми изъ членовъ, кои дѣйствительно работали въ отчетномъ полугодіи, пропорціонально долѣ заработка каждаго. 11) Члены бюро взаимно обязуются особой подписки въ своей личной частной практикѣ не принимать заказовъ, съ вознагражденіемъ меньшимъ противъ нормы принятой для соотвѣтственной работы въ бюро. 12) Настоящія правила, полагаемыя въ основаніе при самомъ учрежденіи бюро, могутъ быть дополняемы и измѣняемы согласно заданію опыта, по предложенію 5 членовъ и одобреніемъ двухъ третей всѣхъ членовъ, съ надлежащимъ гдѣ слѣдуетъ разрѣшеніемъ. Но всякого рода претензіямъ ни юро, отвѣтственными являются всѣ члены его за круговою порукой.

*** **Безснѣжная зима изъ на шутку** пугаетъ нашихъ землевладѣльцевъ, которые опасаются, что озими не возвратятъ даже сѣмянъ. Опасенія эти такъ сильно распространены среди землевладѣльцевъ, что тѣ изъ нихъ, которые еще не продали своего зерна, запрашиваютъ высшія цѣны, нисколько не соображусь съ настроеніемъ одесскаго рынка. Землевладѣльцы говорятъ, что разъ сборъ озимыхъ будетъ ничтожный, то цѣны на хлѣба неминуемо должны повыситься по чисто мѣстнымъ причинамъ. Торговли бакалейная, мануфактурная и проч., какъ мы уже отмѣтили, отличается вялостью. Плохіе виды на урожай озимыхъ еще болѣе ухудшаетъ торговлю. Заказы изъ другихъ городовъ поступаютъ туго, и дѣятельность одес. складовъ сильно упала. Вообще, прошлый годъ оставилъ намъ плохое наслѣдство.

*** **Къ съѣдѣнію одесскихъ экспортеровъ.** Во Франціи, какъ извѣстно, проэктируется возвысить пошлину на ввозимую пшеницу. Теперь читаемъ въ «Т. П. Газ.»: «Къ большому числу внесенныхъ уже на обсужденіе таможенной коммисіи во Франціи разнообразныхъ проэктовъ о повышеніи ввозной пошлины на пшеницу за послѣднее время прибавился еще одинъ. Новый проэктъ, представленный въ палату депутатовъ, составленъ нѣсколькими авторами. Сущность его сводится къ тому, что право закупки и привоза иностранной пшеницы и муки предоставляется исключительно правительству. Цѣна, по которой ввезенное зерно будетъ выпускаться въ продажу на внутренніе рынки, устанавливается законодательнымъ порядкомъ на цѣлый годъ впередъ. Мука также будетъ продаваться по впередъ опредѣленной законодательнымъ порядкомъ цѣнѣ въ соотвѣтствіи съ цѣной, установленной для зерна».

*** **Сиротскія кассы.** Въ настоящее время министерство внутреннихъ дѣлъ занято вопросомъ о сиротскихъ кассахъ нѣмецкихъ колонистовъ на югѣ Россіи. Оказывается, что всѣ деньги этихъ кассъ израсходованы колонистами на прикупку земель, и въ сиротскихъ кассахъ хранятся лишь одни обязательства.

*** **При министерствѣ государственныхъ имуществъ** будутъ издаваться «Извѣстія министерства земледѣлія и госуд. имуществъ».

*** **Отмѣна пошлины.** «Пов.» слышали, что въ подлежащихъ сферахъ возбужденъ вопросъ о прекращеніи взиманія трехрублевой пошлины за составленіе актовъ. Въ прежнее время, когда существовали крѣпостныя учрежденія, на обязанности которыхъ лежало утвержденіе актовъ—взиманіе этой пошлины имѣло смыслъ, такъ какъ пошлина шла на содержаніе крѣпостныхъ учрежденій, въ настоящее-же время, когда акты составляются нотаріусами, взимающими, кромѣ трехрублевой пошлины, сборы въ свою пользу, пошлина эта утерпла всякое значеніе, и хотя она даетъ государственному казначейству ежегодно 600 тысячъ руб., тѣмъ не менѣе, признается неправильной.

*** **Начальникъ артиллеріи 8-го корпуса генералъ-маіоръ Д. А. Гофманъ** выѣзжаетъ завтра въ Вознесенскъ для инспекціи подвѣдомственныхъ ему артиллерійскихъ частей.

*** **Чтеніе въ Люблинскомъ полку.** Вчера, вечеромъ, въ казармѣ № 5, 59-го пѣхотнаго Люблинскаго полка происходило чтеніе съ картинами, воспроизводимыми волшебнымъ фонаремъ, для нижнихъ чиновъ, не имѣющихъ права на производство работъ въ Россіи, не могутъ принимать участія во всѣхъ трудахъ бюро, гдѣ по закончамъ требуются означенныя права. 3) Учредителями бюро считаются всѣ нижеподписавшіеся изъ гг. членовъ, поименованныхъ въ § 2. 4) Желающіе поступить впослѣдствіи въ число членовъ бюро избираются закрытой баллотировкой; выборное собраніе въ такихъ случаяхъ считается состоявшимся при участіи не менѣе ⅔ всѣхъ членовъ бюро. Избраніе признается большинствомъ двухъ третей голосовъ наличнаго числа членовъ избирательнаго собранія. Для рѣшенія всѣхъ остальныхъ вопросовъ требуется абсолютное большинство изъ половины всего состава бюро, при чемъ способъ голосованія — закрытый или открытый, рѣшается собраніемъ каждый разъ. 5) Изъ состава членовъ бюро закрытой баллотировкою ежегодно избирается 3 завѣдующихъ дѣлами бюро на одинъ годъ; кромѣ дѣлъ общей администраціи на распорядителяхъ лежитъ обязанность просматривать чертежи, смѣты и вообще работы исходящія отъ бюро, съ приложеніемъ по просмотрѣ штемпеля бюро. Въ случаяхъ сомнительныхъ распорядители подвергаютъ готовыя работы разсмотрѣнію общаго собранія. Въ общихъ собраніяхъ бюро предсѣдательствуетъ одинъ изъ этихъ 3 членовъ. 6) Гг. завѣдывающіе распредѣляютъ между членами бюро, по своему усмотрѣнію, съ возможнымъ соблюденіемъ очереди, поступающіе бюро заказы при чемъ въ случаяхъ, когда это почему-либо признано будетъ ими нужнымъ, распредѣленіе работъ дѣлается общимъ собраніемъ членовъ бюро, также закрытой подачей голосовъ. 7) Для пріема заказовъ, переговоровъ съ заказчиками и пр. назначаются ежедневно постоянныя дежурства изъ гг. членовъ бюро по усмотрѣнію гг. распорядителей и въ часы на нихъ назначенію. 8) Вознагражденіе за всѣ роды работъ исполняемыхъ бюро, опредѣляется по нормамъ техническаго общества, но въ первомъ году отъ нормъ этихъ могутъ быть дѣлаемы отступленія въ видѣ опыта, по указанію практики. 9) При пріемѣ заказовъ съ клиента, въ обезпеченіе, взимается одна треть платы причитающейся по заказу. Суммы же [illegible] выдаются въ тотъ день назначено. 10) Суммы, скопляющіяся по заказамъ, хранятся подъ отвѣтственностью членовъ-распорядителей, представляющихъ общему собранію 2 раза въ годъ отчетъ о поступившихъ суммахъ и расходахъ. Отчетъ этотъ сопровождается росписью распредѣленія наличныхъ суммъ по назначенію. Отчетъ, а также и роспись, до исполненія, подлежатъ утвержденію общаго собранія. Распредѣленіе выработанной суммы дѣлается по слѣдующимъ нормамъ: 10 проц. отчисляется въ пользу кассы техническаго общества, 30 проц. для раздѣленія между всѣми членами бюро поровну, при чемъ члены, исполняющіе обязанности дежурныхъ, получаютъ двойную плату; остальные 60 проц. распредѣляются между тѣми изъ членовъ, кои дѣйствительно работали въ отчетномъ полугодіи, пропорціонально долѣ заработка каждаго. 11) Члены бюро взаимно обязуются особой подпиской въ своей личной частной практикѣ не принимать заказовъ, съ вознагражденіемъ меньшимъ противъ нормы принятой для соотвѣтственной работы въ бюро. 12) Настоящія правила, полагаемыя въ основаніе при самомъ учрежденіи бюро, могутъ быть дополняемы и измѣняемы согласно заданію опыта, по предложенію 5 членовъ и одобреніемъ двухъ третей всѣхъ членовъ, съ надлежащимъ гдѣ слѣдуетъ разрѣшеніемъ. Но всякого рода претензіямъ ни юро, отвѣтственными являются всѣ члены его за круговою порукой.

М. Мичіаки и А. Н. Новиковъ, директоръ учетнаго банка М. М. Кожевниковъ и много друзей и знакомыхъ покойной. Печальная процессія заняла всю Дерибасовскую ул. Гробъ съ останками покойной несли на рукахъ. Процессія направилась по Дерибасовской и Екатерининской ул. въ греческую Свято-Троицкую церковь. Послѣ отпѣванія, совершеннаго настоятелемъ храма протоіереемъ о. А. Нефаки въ сослуженіи высшаго духовенства при хорѣ пѣвчихъ, гробъ съ тѣломъ былъ вынесенъ изъ храма, и печальный кортежъ направился на Старое христіанское кладбище, гдѣ останки покойной погребены въ фамильномъ склепѣ.

*** **Общее собраніе** членовъ консультаціоннаго бюро помощниковъ прис. повѣренныхъ, созванное вчера для выбора старшины и членовъ совѣта, не могло состояться за неприбытіемъ требуемаго числа членовъ. Вторичное собраніе состоится черезъ двѣ недѣли независимо отъ числа членовъ.

*** **Побѣгъ ямщика.** На первой страницѣ нашей газеты читатели найдутъ объявленіе г. херсонскаго губернскаго предводителя дворянства И. И. Куриса о побѣгѣ ямщика, везящаго эстафету и бѣжавшаго съ дорогами. 14 декабря на имя губернскаго предводителя дворянства получены были въ м. Курисово-Покровскомъ пакеты и письма. За выѣздомъ И. И. въ Одессу, почта отправлена была эстафетою въ нашъ уѣздъ. Пакеты и письма увезены и, по всѣмъ вѣроятіямъ, уничтожены ямщикомъ, желавшимъ увести лошадей.

*** **Пожаръ.** Третьяго дня, въ 12 час. ночи, отъ трещины въ буравкѣ произошелъ пожаръ въ д. Палферова, на Ближнихъ-Мельницахъ. Огнемъ истреблена деревянная постройка, примыкающая къ дому и крыша оранжереи. Пожаръ былъ утушенъ командою Александровск. уч. Убытки простираются до 2000 руб. Домъ застрахованъ въ общ. взаимнаго страх. въ 4500 руб.

*** **Въ залахъ клуба Р. О. П. и Т.** третьяго дня состоялся балъ офицеровъ Добровольнаго флота. Балъ былъ очень оживленъ и окончился на разсвѣтѣ.

*** **Погребены** на обѣихъ еврейскихъ кладбищахъ 23 января: алешк. купецъ сынъ М. Фельдманъ 21 г., дреб. мѣщ. Э. Гамелицъ 72 л., одес. мѣщ. Б. Гомбахъ 62 л., войтов. мѣщ. С. Айзинбергъ 78 л., киш. мѣщан. В. Корябловъ 69 л. и 6 малолѣтнихъ обоего пола.

Городскія происшествія.

Изъ бакалейной лавки А. Бродмена по Приморской ул. посредствомъ взлома совершена кража товаровъ на 90 руб.

— Нѣкто Суслова заявилъ полиціи, что у него въ почтовой конторѣ совершена кража золотыхъ часовъ, стоющихъ 70 руб.

— Вчера во время похоронъ Л. Е. Кумбари задержано 6 карманщиковъ, какъ передаютъ, спеціально прибывшихъ изъ Кіева для «операціи».

Въ Новомъ театрѣ, предъ началомъ спектакля задержанъ былъ третьяго дня карманный воръ.

— На таможенной площади задержанъ Н. Непомнящій, похитившій 14 пустыхъ мѣшковъ.

— На Кузнечной ул., возлѣ дома № 20, найденъ подкидышъ женскаго пола, безъ признаковъ св. крещенія. Ребенокъ отправленъ въ гор. пріютъ.

— На Старопортофранковской ул. задержанъ былъ вчера прохожимъ малолѣтній воръ, совершившій кражу у неизвѣстной женщины.

Морскія новости.

Во время пребыванія инспектора Добровольнаго флота г. Лишдена въ Одессѣ, въ конторѣ флота было совѣщаніе подъ предсѣдательствомъ инспектора, при участіи помощника его, С. И. Кази, капитана Остолопова и другихъ офицеровъ флота, хорошо знакомыхъ съ плаваніемъ въ Охотскомъ морѣ. Обмѣнъ мыслей сводился къ выработкѣ типа парохода, который соотвѣтствовалъ-бы тамошнему плаванію и тѣмъ особенностямъ, которыя представляютъ существенную разницу съ плаваніемъ въ другихъ моряхъ. По прибытіи г. Лишдена въ Лондонъ, онъ обратится къ судостроителямъ о сооруженіи, вмѣсто погибшаго пар. «Владивостокъ», новаго парохода по выработанному на совѣщаніи типу для плаванія на Дальнемъ Востокѣ. Нѣсколько времени тому назадъ мы приводили описаніе парохода по выработанному въ то время проэкту. Въ проэктъ будутъ внесены существенныя измѣненія, выработанныя въ совѣщаніи. Пароходъ будетъ по размѣрамъ болѣе «Владивостока» и притомъ двухвинтовой.

*** **Къ состоянію порта.** Господствовавшій третьяго дня сѣверный вѣтеръ, какъ у насъ сообщалось, угналъ далеко въ море ледяныя оковы нашего порта, такъ что прибывавшіе вчера въ Одессу пароходы встрѣчали его на разстояніи

...имыя наблюденія надъ жизнью животных... изученіе ...ръ борьбы носятъ случ...ный характеръ. Необходимы для правильной постановки вопроса энтомологическія станціи, которыя обратили бы особое вниманіе на борьбу съ вредными животными при посредствѣ низшихъ организмовъ. Жизнь выдвинула, кромѣ вопросовъ борьбы съ паразитами, еще и другіе вопросы, представляющіе особый интересъ для сельскаго хозяйства юга. Это вопросы правильнаго и соотвѣтствующаго мѣстнымъ условіямъ воспитанія шелковичнаго червя, пчелы, вопросы озернаго и прудового рыбоводства, вопросы о вредныхъ и полезныхъ для земледѣлія птицахъ и т. д. Для изученія какъ этихъ вопросовъ, такъ и вопросовъ энтомологическихъ желательно учрежденіе сельско-хозяйственно-біологическихъ станцій.

Письмо въ редакцію.

М. г., г. редакторъ! Покорнѣйше просимъ помѣстить въ вашей уважаемой газетѣ настоящее письмо.

Въ Одессѣ въ настоящее время функціонируетъ артистическій кружокъ любителей драматическаго искусства, управляемый опытною рукою Николая Григорьевича Грузевича-Нечая, которому всецѣло принадлежитъ инициатива сформированія кружка и который лично выработалъ уставъ, утвержденный въ концѣ прошлаго года министромъ внутреннихъ дѣлъ. Цѣль названнаго кружка-ставить благотворительные спектакли въ пользу различныхъ учрежденій, нуждающихся въ матеріальной поддержкѣ. Но помимо всего этого кружокъ во главѣ со своимъ симпатичнымъ режиссеромъ не забываетъ и присяжныхъ дѣятелей русской сцены, не имѣющихъ ангажемента и находящихся не у дѣла, давая имъ возможность примѣнить свой трудъ, при постановкѣ любительскихъ спектаклей. Теперь-же кружокъ пошелъ и, далѣе и отзывчиво относясь къ ихъ положенію, 30 января, въ залѣ «Гармоніи» ставитъ спектакль «Блуждающіе огни» въ пользу нуждающихся сценическихъ дѣятелей, за что мы, нижеподписавшіеся, земѣливаемся при посредствѣ вашей уважаемой газеты принести Н. Г. Грузевичу—Нечаю и всѣмъ членамъ кружка нашу искреннюю признательность и благодарность.

В. Лирская, Т. Суворина, А. Сергѣевъ, Н. Болгинъ.

МАЛЕНЬКІЙ ФЕЛЬЕТОНЪ

Г. Буква о Деркачѣ.

Въ Одессу на-дняхъ возвратились изъ Парижа злосчастные «франко-русскіе малороссы». Они,—говоритъ г. Буква,—походили на трагическихъ героевъ изъ «Пацевъ» модной оперы Леоновалло. Они пріѣхали нищими на счетъ выданнаго имъ подаянія. Болѣе мѣсяца слонялись они по парижскихъ бульварамъ безъ крова и обезпеченнаго пропитанія. Болѣе мѣсяца представляли они собой печальную и жалкую цыганскую банду, обезсиленную крайнею нуждою и скандальнымъ междоусобіемъ. Весь подпѣвающій и подтанцовывающій репертуаръ этой труппы выразился въ ея нуждой и драматической борьбѣ за существованіе. Теперь извѣстна коренная причина постигшихъ малороссовъ неудачъ и разочарованій. Паны передрались и у хлопцовъ, вслѣдствіе этого, чубы все время трещали. Затѣя вести малороссійскую труппу, — вполнѣ заурядную, скорѣе плохую, чѣмъ хорошую,—на удивленіе Парижа—принадлежала антрепренеру г. Деркачу и его компаньонкѣ, нѣкоей г-жѣ Петровской. Барнумская пара собралась въ путь-дорогу съ чисто актерскимъ легкомысліемъ. Наличныхъ средствъ хватило у нея только на переѣздъ въ Парижъ. Предполагалось, что труппа, достигнувъ обѣтованнаго города, сейчасъ-же сдѣлается предметомъ неостывшихъ еще послѣ Тулона франко-русскихъ оваацій, войдетъ въ сенсаціонную моду и будетъ засыпана лондорами. Дѣйствительность не оправдала ожиданій, нѣсколько грѣшившихъ противъ скромности. Первые невзгоды дебюта неважныхъ малороссовъ прошли, въ маленькомъ и плохомъ парижскомъ театрикѣ, совсѣмъ не замѣченными, ни для кого не интересными и никому не нужными. Бѣда сразу глянула въ глаза. Тогда барнумская пара вступила въ споры, дрязги, пререканія и разразилась взаимными упреками и обвиненіями. Г. Деркачъ и г-жа Петровская упрекали другъ друга въ томъ, что у каждаго изъ нихъ въ карманѣ—блоха на аркапѣ, что каждый изъ нихъ сдѣлалъ оплошность и глупость, и что ни одинъ изъ нихъ не знаетъ и не понимаетъ, что дальше предпринять и какъ съ трупою быть. И оба они говорили несомнѣнную правду. Гонацій свистунъ имѣлъ такое-же смутное, романтическое и ребяческое представленіе о Парижѣ и французахъ, какъ и его взбалмошная компаньонка, изъ породы миргородскихъ кумушекъ. Оказалось, что лундоры не висятъ каштанами на липахъ парижскихъ бульваровъ, и что «Наталка-Полтавка» не въ состояніи затмить для парижанъ популярности «Дѣвы Орлеанской». Не вывезъ знаменитый гопакъ-соло, съ бутылкою горилки въ одной рукѣ и съ кускомъ настоящей малороссійской колбасы,—верхъ художественнаго натурализма,—въ другой. Тогда барнумская пара окончательно, при посредствѣ «писекъ въ редакцію» парижскихъ уличныхъ листковъ, разругалась и навсегда разъѣхалась, и злополучные «франко-русскіе артисты» отправлены были на родину исключительно насчетъ добровольныхъ пожертвованій русской колоніи въ Парижѣ. Въ концѣ концовъ, они съѣздили въ Парижъ только затѣмъ, чтобы привести съ собою «фотографическій портретъ г-жи Адамъ съ прочувствованною надписью на оборотѣ». Бдительная хозяйка знаменитаго «салона» краснорѣчиво и великодушно удостовѣряла, что голодная банда и поетъ эмигинально, и танцуетъ презаимательно. Такъ погребено было въ Парижѣ простодушное, но нѣсколько зазнавшееся, хохлацкое искусство. Будучи созданнымъ дѣйствительно прекрасною, необыкновенно дружною и талантливою, первою, основною труппою М. Л. Кропивницкаго, оно пошло затѣмъ и у насъ въ разбродъ, на убыль, черезъ пень и колоду. Сплоченный артистическій кружокъ навсегда распался. Вмѣсто него, расплодились плохія и многочисленныя артели, понабранныя изъ полуграмотныхъ «парубковъ» и покинувшихъ грабли, прачешную скалку или кухню «дивчинъ». Главное достоинство этихъ артистовъ—отмѣнное поступиваніе въ «гопакѣ» каблуками и весьма искусное,—во вкусѣ мейнингенцевъ,—изображеніе пьяной толпы, живописно вываливающей, въ праздникъ, изъ деревенскаго кабака.

НОВОСТИ ТЕАТРА И ЗРѢЛИЩЪ

Спектакль въ пользу занемогшаго артиста К. Г. Лелева-Вучетича по непредвидѣннымъ обстоятельствамъ отмѣненъ и состоится не сегодня, а въ среду. Пойдутъ, какъ мы уже сообщали: «Сельская честь» съ г. Бродži въ партіи Гурриду и «романсъ» «Когда-бъ онъ зналъ». При участіи лучшихъ любительскихъ силъ.

Малороссы въ Город. театрѣ ставятъ сегодня пьесу Карпенко-Караго «Сто тысячъ».

«Карменъ». Г-жа Сюнсбергъ пѣла у насъ цѣлый сезонъ въ прошломъ году, но ни разу не выступала въ своей лучшей партіи—Карменъ. Лишь теперь, когда кіевскія газеты заговорили объ исполненіи симпатичной артисткой роли Карменъ, г. Грековъ рѣшилъ дать возможность одесситамъ оцѣнить ее въ новой партіи.

Роль Карменъ въ исполненіи различныхъ артистокъ передается самымъ разнообразнымъ образомъ. Если въ повѣсти Мериме типъ испанской цыганки ярко очерченъ, то нельзя того-же сказать про героиню оперного либретто. Слушатель, отправляясь въ театръ, не обязанъ быть знакомымъ съ романомъ Мериме. Онъ видитъ ту Кармень, которую ему изобразилъ либретистъ и композиторъ, и поэтому различные способы передачи характера оперной героини вовсе не исключаютъ другъ друга. Г-жа Борги изобразила намъ страстную испанку, дитя народа, своимъ вызывающимъ видомъ дѣйствующую на чувства мужчинъ. Г-жа Сюнсбергъ—Карменъ смягчаетъ грубыя черты, у нея чувствуется какая-то таинственная всепобѣждающая сила, мужчины за ней бѣгутъ, не сознавая даже, что ихъ такъ влечетъ, а Карменъ знаетъ силу своего могущественнаго вліянія. Одинъ и другой типъ является вполнѣ реальнымъ, вопросъ-же, который изъ нихъ болѣе подходитъ къ героинѣ Мериме—насъ не касается. Задумавъ опредѣленный характеръ, г-жа Сюнсбергъ выдерживаетъ его до конца. Уже по первой аріи «habanera» можно было догадаться, какъ артистка понимаетъ свою роль. Въ этой пѣсенкѣ проглядывала нѣжная ласка въ словахъ «io t'amo», а въ словахъ «trema per te» слышалось не личная угроза, а роковое послѣдствіе любви Карменъ. Очень хорошо прошла сцена съ Хозе предъ отправленіемъ въ тюрьму. Лучше-же всего удался артисткѣ 2-й актъ въ тавернѣ, когда Карменъ соблазняетъ молодого воина, одной ей извѣстными чарами. Послѣдняя арія «lassu, lassu» была полна поэтической красоты. Въ третьемъ актѣ у Карменъ имѣется лишь одна арія гаданія, которую артистка исполнила съ должной энергіей, прекрасно выдѣляя отдѣльныя фразы. Послѣдній актъ основанъ лишь на одной игрѣ, и здѣсь г-жа Сюнсбергъ показала себя весьма талантливой артисткой. Вообще наша гастролерша въ роли Карменъ производитъ въ высшей степени пріятное впечатлѣніе и какъ артистка и пѣвица. Голосъ ея въ сравненіи съ прошлымъ годомъ значительно окрѣпъ и поправился, а музыкальный вкусъ, прекрасная фразировка и образцовая дикція всегда составляли отличительныя качества этой высоко талантливой симпатичной артистки. Какъ жаль, что г-жа Сюнсбергъ пріѣхала всего на 2—3 спектакля. Съ ней можно было-бы поставить «Пророка» Мейербера. Публика принимала нашу гастролершу весьма сердечно, много аплодировала и заставляла ее повторить отдѣльные №№. Г. Бродži прекрасный Хозе. Впрочемъ, артистъ хранилъ свои силы для послѣдняго акта, гдѣ своей талантливой игрой и изящнымъ пѣніемъ произвелъ на публику сильное впечатлѣніе. Мы, конечно, этимъ не желаемъ сказать, что онъ былъ въ другихъ актахъ слабъ; такой артистъ, какъ г. Бродži, не можетъ быть плохъ, но дѣло въ томъ, что, по сравненію съ послѣднимъ актомъ, конецъ, напр., 3 акта въ горахъ, произвелъ болѣе слабое впечатлѣніе, чѣмъ мы вправѣ были ожидать. Остальные артисты были тѣ-же, что и прежде. Оркестръ трижды повторилъ introdukцію послѣдняго акта.

Аккордъ.

Харьковскіе театры (*Отъ нашего корреспондента*). Въ оперномъ театрѣ г. Картавова возобновлена «Лючія» съ г-жей Негринъ-Шмидтъ въ заглавной партіи и артистомъ Императорскихъ театровъ г. Преображенскимъ въ партіи Эдгара. Опера слушается съ интересомъ, только благодаря хорошему ансамблю. Роль оркестра въ названной оперѣ Доницетти ограничивается однообразнымъ, монотоннымъ аккомпаниментомъ, нисколько не передающимъ ощущеній дѣйствующихъ лицъ. Особенно странно слушать «Лючію» послѣ «Тангейзера», гдѣ главное мѣсто отведено оркестру. Хорошо ставится на мѣстной сценѣ весь почти Мейерберъ. Опера «Африканка», «Робертъ-Дьяволъ» и «Пророкъ» идутъ съ такимъ ансамблемъ и настолько тщательно обставлены въ декоративномъ отношеніи, что являются доминирующими въ настоящемъ сезонѣ. Дирекція довольно осторожно поступаетъ, назначая иногда названныя три оперы «Мейербера» день за днемъ, — такимъ образомъ, ставится въ одинъ пріемъ весь Мейерберъ. Съ особымъ блескомъ идетъ «Африканка», требующая большихъ затратъ. Декораціи I акта — засѣданіе въ сенатѣ, особенно-же сложный въ декоративномъ отношеніи III актъ — сцена на пароходѣ—полна иллюзіи. Съ большой страстностью и одушевленіемъ—пополнетъ отвѣтственную партію Нелюско г. Виноградовъ. Баллада III акта передается даровитымъ артистомъ мастерски, всегда вызывая восторгъ публики. Партія Селики поручена г-жѣ Дворецъ, которой особенно удается «Колыбельная пѣсня». Г-нъ Преображенскій (Васко-де-Гама) проводитъ свою партію съ увлеченіемъ. Прекрасный Донъ-Педро является г. Фюреръ, по прежнему пользующійся прочнымъ и неизмѣннымъ успѣхомъ. Если принять во вниманіе, какъ тщательно ставится «Африканка», несудительно, что опера эта особенно усердно посѣщается. Не менѣе старательно обставлены и «Пророкъ», давшій уже 8 полныхъ сборовъ. Дирекція въ настоящее время поставлена въ затруднительное положеніе въ виду болѣзни г. Преображенскаго, посѣщаго на своихъ плечахъ отвѣтственныя партіи Отелло, Іоанна Лейденскаго, Васко-Де-Гама. Въ оперѣ «Пацы» пожинаетъ лавры г. Камінскій (Тоніо) — молодой артистъ, получившій музыкальное образованіе въ Италіи—обладаетъ красивымъ по тембру баритона, съ безукоризненной, полной благородства, фразировкой. Дѣтище Леонковалло идетъ съ прекраснымъ ансамблемъ, благодаря участію г-жи Тамаровой и гг. Виноградова и Преображенскаго. Товарищество драматическихъ артистовъ дѣлаетъ далеко не блестящія дѣла. Среди членовъ товарищества возникли недоразумѣнія, благодаря которымъ труппа распалась. Дирекціей командированъ въ Москву режиссеръ г. Максимовъ для приглашенія новыхъ артистовъ. Пока-же товарищество стѣснено въ репертуарѣ и, примѣняясь къ наличному составу своихъ членовъ, ставитъ пьесы, гдѣ главныя роли распредѣлены между г-жей Некрасовой (ingenue) и гг. Форкатти и Милославскимъ.

С. Я—ръ.

Жалобы тенора Медведева. Г. Медвѣдевъ помѣстилъ въ кіевскихъ газетахъ письмо, въ которомъ горько жалуется на г-жу Сѣтову, антрепренершу кіевскаго театра.

«Вслѣдствіе многократныхъ недоразумѣній съ г-жей Сѣтовой, пишетъ онъ, я послѣ смерти высокоуважаемаго Іосифа Яковлевича желалъ уѣхать въ Одессу, куда получилъ ангажементъ, но г-жа Сѣтова просила меня не губить сезона, остаться въ Кіевѣ и получать ту-же разовую плату, какую мнѣ предлагали въ Одессѣ (300 руб.), хотя по числу спектаклей кзнѣше на 2.000 руб. за все оставшееся до конца сезона время. Уступая настоятельнымъ просьбамъ г-жи Сѣтовой, я уступилъ и подписалъ новый контрактъ, о чемъ очень сожалѣю. Мнѣ назначаютъ исключительно героическія партіи (правда, я и подписалъ такой контрактъ), но распредѣляютъ ихъ такъ, что я никоимъ образомъ не могу выполнить своихъ обязательствъ. Мнѣ назначаютъ, то нѣтъ черезъ день 5 спектаклей, то не даютъ мнѣ нѣтъ 5—6 дней. При такой постановкѣ дѣла для меня нѣтъ физической возможности выполнить 10 обязательныхъ спектаклей въ мѣсяцъ. Изъ этого видно, что совершенно не входитъ въ положеніе артиста, рискующаго утомить голосъ, и при просьбѣ дать хоть однодневный отдыхъ сейчасъ-же ссылаются на контрактъ, въ силу котораго я уплачиваю 5.000 руб. неустойки. Несмотря на мои предупрежденія, что я усталъ и въ такой-то день нѣтъ не могу, афиши все-таки выпускаются, и я вынужденъ отказаться въ день спектакля по болѣзни; при чемъ я теряю поспектакльную плату. Въ общемъ я, благодаря этому способу веденія дѣла, потерялъ за сезонъ приблизительно 1.500 руб., если не больше, однеми штрафами».

Г. Медвѣдевъ такимъ образомъ заканчиваетъ свое письмо:

«За одиннадцатилѣтнюю мою артистическую дѣятельность мнѣ впервые приходится служить подъ такимъ гнетомъ и при такихъ несправедливыхъ нападкахъ. Былъ-бы весьма радъ, если-бы г-жа Сѣтова освободила меня отъ контракта, и печатно предоставляю право г-жѣ Сѣтовой во всякое время, когда она найдетъ для себя удобнымъ, нарушить со мной контрактъ, не платя мнѣ неустойки, за что буду очень благодаренъ.

М. Медвѣдевъ.

Изъ Елисаветграда намъ пишутъ: Наша землячка молодая пѣвица г-жа *Зинаида Карева* на дняхъ выѣхала за границу, гдѣ намѣрена выступить въ рядѣ концертовъ съ программой, составленной исключительно изъ русскихъ пѣсенъ. Свое артистическое турнэ она, какъ мы слышали, предполагаетъ начать съ Вѣны, гдѣ уже первымъ дебютомъ въ мартѣ и. г. успѣла обратить на себя вниманіе серьезной музыкальной критики помѣстившей въ «*N. Fr. Pr.*» и «Tageblatt» весьма лестные отзывы о ея голосовыхъ средствахъ—и предсказываютъ ей блестящую артистическую будущность.

У насъ въ Елисаветградѣ она тоже дала концертъ въ декабрѣ прошлаго года. Выдающійся успѣхъ концерта дастъ намъ увѣренность, что результаты артистическаго tournée молодой талантливой артистки будутъ удачны.

Рижскій городской театръ. Въ началѣ февраля въ Ригу изъ заграницы прибудетъ, ко времени постановки въ рижскомъ театрѣ ораторіи «Моисей», А. Гр. Рубинштейнъ.

Опера «Фальстафъ» Верди потерпѣла въ Маріинскомъ театрѣ полный провалъ. Музыка оперы показалась слушателямъ скучной. Три дѣйствія прошли безъ хлопка. Декораціи превосходны.

Случай въ воронежскомъ театрѣ. 14 января, въ воронежскомъ театрѣ, въ началѣ 5-го акта драмы Маркевича «Ольга Рашева», кто-то въ коридорѣ во время потухнувшаго электрическаго фонаря, почувствовалъ себя дурно и вскрикнулъ. Недоумѣвая публика вскочила съ своихъ мѣстъ и бросилась къ выходу. Поднялась страшная суматоха; артисты остановились—всѣ были въ недоумѣніи, что произошло? Однако, благодаря находчивости и распорядительности позиціи и артистовъ, переполохъ былъ прекращенъ и прерванный актъ пьесы продолжался до конца.

Кто авторъ? На столичныхъ сценахъ хорошимъ успѣхомъ пользуется новая пьеса «Первая муха», написанная г. Величко съ г. Крыловымъ. Интересный анекдотъ о появленіи этой вещицы на сценѣ разсказываетъ фельетонистъ «Рус. Жизни». Пьесу написалъ собственно одинъ г. Величко, говоритъ фельетонистъ. Но сочинитъ-то онъ сочинилъ, а поставить на сцену не сумѣлъ. Петербургская сцена требуетъ отъ авторовъ, на нее ходящихъ, знанія слова: «Сезамъ отворись!..» Г. Величко безъ волшебныхъ словъ попробовалъ толкнуться и дверь не отворилась. Онъ попытался еще разъ—тотъ-же успѣхъ. Тогда г. Величко задумался, и его раздумье не было безплодно, ибо онъ не даромъ изучалъ Востокъ, съ его мелодіями, хитростію и рукой, приложенной прямо къ сердцу. Величко поѣхалъ къ г. Крыловуу.

— Я сочинилъ очень веселую комедію! — сказалъ г. Величко.

— Да?—спросилъ г. Крыловъ, который въ это время только-что собрался выбрать роль въ своемъ репертуарѣ для актрисы Красовской-Мокурь.

— Серьезно. И я пришелъ къ вамъ съ предложеніемъ...

— Я слушаю...

Г. Крыловъ любезно подвинулъ кресло для г. Величко.

Г. Величко сѣлъ.

— У меня явилось идея,—сказалъ онъ:—давайте эту комедію сочинимъ съ вами вмѣстѣ!..

Г. Крыловъ повелъ носомъ.

— Гм...

Положеніе его въ это время было такое, что онъ только что передъ этимъ увидалъ, что всѣ написныя заграничныя комедіи имъ уже сочинены на русскій языкъ, и свое вдохновеніе онъ видѣлъ изсякнувшимъ. Онъ думалъ:

— Ахъ, чертъ возьми!..

Потому предложеніе поэта явилось для него, какъ нельзя болѣе, кстати.

— Пожалуй,—сказалъ г. Крыловъ,—сочинимъ написанную вами комедію вмѣстѣ!

На томъ и порѣшили.

И двери театра передъ г. Величко открылись, и онъ вошелъ въ нихъ подъ руку съ г. Крыловымъ.

— Якши! — сказалъ при этомъ г. Величко.

Анекдотъ этотъ имѣетъ подъ собой фактическую подкладку и о ней разсказываютъ теперь почти всѣ газеты.

Кончина К. О. Малевскаго. На-дняхъ въ Харьковѣ послѣ продолжительной болѣзни скончался провинціальный артистъ Карлъ Осиповичъ Малевскій, прослужившій на сценѣ около двадцати лѣтъ.

Юбилей Загорскаго. Малороссійская труппа, играющая въ Москвѣ, празднуетъ на-дняхъ 15-ти-лѣтнее служеніе театру одного изъ своихъ даровитыхъ сочленовъ, И. В. Загорскаго, который собственно въ малороссійской труппѣ находится лишь 10 лѣтъ, начавъ сценическую дѣятельность раньше, въ 1879 г., въ харьковской драматической труппѣ. Какъ въ Харьковѣ, такъ затѣмъ въ Елисаветградѣ, Житомірѣ, Полтавѣ, Одессѣ и Кременчугѣ, онъ пользовался репутаціей талантливаго комика, и М. Л. Кропивницкимъ, замѣтившимъ его способности, былъ приглашенъ въ малорусскую труппу подъ управленіемъ И. К. Садовскаго. Съ уходомъ г. Кропивницкаго г. Загорскій занялъ второе послѣ г. Садовскаго мѣсто въ мужскомъ персоналѣ труппы. Амплуа г. Загорскаго и въ малороссійскихъ пьесахъ, и въ русскихъ водевиляхъ—комикъ-буффъ, роли которыхъ онъ передаетъ удачно и безъ шаржа, пользуясь и въ Москвѣ солидными успѣхомъ у публики, посѣщающей малороссійскіе спектакли. Г. Загорскій ставитъ въ свой бенефисъ одну изъ лучшихъ драмъ Кропивницкаго — «Гнатай» и фарсъ «Якъ вобласа та чарка, то мынется и сварка».

НОВОСТИ НАУКЪ И ИСКУССТВЪ

Докладъ г. Гальперина-Каминскаго по вопросу о заключеніи литературной конвенціи съ Франціей, читанный въ собраніи литературнаго общества, затянулся до поздней ночи. Пренія по докладу отложены до слѣдующаго собранія. Предсѣдательствовалъ въ собраніи В. Д. Спасовичъ. По тому-же вопросу о конвенціи литературное общество выдѣлило изъ своей среды особую коммисію.

Литературная конзенція. Въ началѣ будущаго мѣсяца закончитъ свои занятія образованная совѣтомъ русскаго литературнаго общества коммисія по вопросу о международной литературной конвенціи. Въ составъ коммисіи вошли: А. Ѳ. Кони, В. Д. Спасовичъ, Я. А. Плющевскій-Плющикъ, Д. В. Григоровичъ, В. Г. Авсѣенко и А. С. Суворинъ.

Новый академикъ. 14 (26) января происходилъ торжественный пріемъ во французскую академію Шалльмель-Лакура, избраннаго на вакансію, освободившуюся за смертію Ренана. Стеченіе публики было громадное. Ожидали, по слухамъ, что Шалльмель-Лакуръ будетъ сильно и рѣзко нападать на своего предшественника—однако новый академикъ съ большимъ тактомъ критиковалъ Ренана, нападая на его антирелигіозныя воззрѣнія и на скептицизмъ его философіи. Семья Ренана не присутствовала въ засѣданіи, опасаясь, что Шалльмель отнесется неуважительно къ памяти Ренана.

Французъ о Короленкѣ. Въ послѣднемъ номерѣ «Journal de Débats» помѣщенъ фельетонъ Альфреда Рамбо (профессора по каѳедрѣ русской исторіи въ Сорбоннѣ), посвященный оцѣнкѣ Вл. Короленка. Рамбо обращаетъ вниманіе своихъ соотечественниковъ на выдающійся талантъ Короленка и жалѣетъ, что переводчики до сихъ поръ не познакомили съ нимъ Францію.

Читальня имени Богдановича. Въ память недавно исполнившейся 150-лѣтней годовщины со дня рожденія поэта И. Ѳ. Богдановича, въ Курскѣ предположено открыть народную читальню, которой будетъ присвоено названіе имени покойнаго поэта.

Литературное общество «Арзамасъ» возродилось изъ пыли шести десятилѣтій. Ежемѣсячные обѣды беллетристовъ получаютъ отнынѣ названіе обѣдовъ «Арзамаса». Мѣсто Сверчка Пушкина, къ сожалѣнію, остается не занятымъ. Въ послѣднемъ обѣдѣ, бывшемъ 15 января, приняли участіе Григоровичъ, Михайловъ-Шелеръ, Поздняковъ, Лейкинъ, Мордовцевъ, Немировичъ-Данченко, кн. Голицынъ, кн. Ухтомскій, Тихановъ, Кигинъ, Чермакъ, Лейкинъ, и Нормальскій (псевдонимъ).

Обсерваторія на Чатырдагѣ. «Кр.» слышалъ, что утвержденъ проектъ устройства на вершинѣ Чатырдага метеорологической и астрономической обсерваторіи; это будетъ первая горная обсерваторія въ Россіи. Значеніе метеорологическихъ и астрономическихъ наблюденій на вершинахъ горъ очень важно, какъ въ научномъ, такъ и практическомъ отношеніи. Какъ извѣстно, самая высшая точка Чатырдага имѣетъ до 5,136 ф. высоты и можетъ служить, слѣдовательно, важнымъ научно-наблюдательнымъ пунктомъ. Съ вершины Чатырдага видна обширная площадь Чернаго и даже Азовскаго морей.

Юридическій журналъ. Въ средѣ тифлисской присяжной адвокатуры возникла мысль объ изданіи въ г. Тифлисѣ юридическаго журнала.

Самоубійство писательницы. Въ Вѣнгріи покончила счеты съ жизнью американская писательница Констанція Вульсонъ, 45-ти лѣтъ, романы которой пользовались популярностью въ Америкѣ и въ Англіи. Въ припадкѣ меланхоліи она выбросилась изъ окна и черезъ нѣсколько часовъ скончалась въ страшныхъ мученіяхъ.

Опечатка. Въ вчерашней нашей замѣткѣ «Памяти А. Ѳ. Писемскаго и Ѳ. М. Достоевскаго» оказалась досадная опечатка. Напечатано: «Тридцать лѣтъ тому назадъ», слѣдуетъ-же читать: «тринадцать лѣтъ тому назадъ».

Всякая всячина

(*Курьезы и раритеты*).

На нашихъ балахъ вы рѣдко можете встрѣтить выдающіеся туалеты. Вотъ какыми блестящими нарядами изобилуютъ петербургскія дамы.

На послѣднемъ балу римско-католическаго общества выдавались прелестные туалеты reine Margo г-жи Жукъ. Онѣ состоялъ изъ платья цвѣта кризантемъ и матеріи брокаръ цвѣта морской воды, затканной цвѣтами; кружева points anglais, ожерелье и головной уборъ изъ жемчуга съ бриллиантами дополняли роскошный туалетъ. Красный туалетъ супруги сенатора Гартвеснъ состоялъ изъ шелковой матеріи цвѣта pêche, отъ корсажа ниспадали ленты въ тонъ, въ концѣ которыхъ букеты фіалки служили какъ-бы аграфами. Шею г-жи Гартвеснъ облегало жемчужное ожерелье. Великолѣпное платье генеральши Барковской было изъ плюша цвѣта raw sienna и бронзированныхъ украшеній, гармонически сочетавшихся съ прекраснымъ туалетомъ. Прелестный туалетъ изъ голубого дамасе былъ у знаменитой пѣвицы Марчелы Зембрихъ, посѣтившей польскій балъ: корсажъ пѣвицы, какъ звѣздное небо, былъ усѣянъ бриллиантами. Словомъ, выдающихся туалетовъ было множество.

Хорошъ былъ туалетъ г-жи Малешевской. Платье изъ бѣлаго satin du lesse, отдѣланное спереди англійскими кружевами и обрамленное по низу въ двадцать цвѣтами фіалки. Спереди корсажъ и ниже таліи платье было украшено одинаково цвѣтами фіалки, изъ за которыхъ, играя различными цвѣтами, сверкали бриллианты. Шея г-жи Малешевской была украшена ожерельемъ изъ жемчуга и осыпанной бриллиантами камеей. Прелестный туалетъ красивой графини С. И. Ниродъ былъ изъ бархата темно-карминоваго цвѣта, опушеннаго бобромъ. Изъ мѣха состояли и надплечья, поддерживающія корсажъ. Роскошное жемчужное ожерелье съ изумрудными подвѣсками и другія украшенія, изъ рѣдкихъ по цѣнѣ и величинѣ изумрудовъ, служили прекраснымъ дополненіемъ туалету. Туалеты красавицъ: дочери генерала Августовскаго—былъ изъ бѣлаго атласа, бѣлыхъ лентъ и бѣлыхъ кружевъ и газа. Изящно отдѣланный жемчужинами, украшенный гирляндами изъ розъ и ландышей, туалетъ былъ чрезвычайно эффектенъ. Юная красавица Дружевская была въ изящномъ нѣлкозомъ платьѣ цвѣта бирюзы, рукава котораго были исполнены изъ гармонически сочетавшагося бархата желтаго цвѣта. Платье было украшено гирляндою изъ полевыхъ цвѣтовъ, а ландыши украшали голову. Роскошное платье баронессы Штенгель состояло изъ нѣжно-голубого дамаскъ. Корсажъ былъ изящно отдѣланъ спереди жемчугомъ, а по верху бордированъ сплошною каймой изъ бриллиантовъ, величиною съ орѣхъ. Прекрасный туалетъ г-жи Джаконе состоялъ изъ бѣлаго муаре антикъ, обрамленнаго соболиными мѣхомъ.

* * *

Какъ вы думаете — слѣдуетъ-ли послѣ разрыва возвращать любовныя письма. Вотъ нѣсколько мнѣній «П. Г.».

Любовныя письма для каждаго человѣка, когда-либо ихъ получавшаго, обязательно будутъ дороги и разставаться съ ними не слѣдуетъ. Подобныя письма получаются въ самые счастливые дни; они крепкаго массу наслажденій, распечатываются дрожащими руками и перечитываются нѣсколько разъ, и неужели письма, приносившія истинное счастіе, будутъ кѣмъ-либо возвращаемы, и поступившіе такъ обязательно будутъ сожалѣть объ этомъ, ибо какъ пріятно въ тяжелыя минуты жизни, а въ особенности въ старости увидѣть черты любимаго человѣка и воскресить до мельчайшей подробности, въ своей памяти, лучшее время. Отсюда видимъ, что не слѣдуетъ возвращать писемъ, но теперь можетъ возродиться другой вопросъ. Не можетъ-ли необходимость вызвать возраженіе? На это отвѣтимъ слѣдующимъ: никогда и никакими обстоятельствами не можетъ быть вызвано ихъ возвращеніе. Это—полнѣйшая собственность лица ихъ получившаго, какъ какой-нибудь цѣнный подарокъ. И такъ никто возвращать любовныя письма не можетъ быть заставленъ, а оставлять ихъ у себя слѣдуетъ въ силу значенія и цѣнной памяти.

* * *

Возвращать письма, которыя писала вамъ любимая и любящая женщина? Разставаться съ этими воспоминаніями, которыя рисуютъ вамъ картины, быть можетъ, лучшихъ минутъ жизни? Такъ могутъ поступать только глупцы. А что вы станете дѣлать, когда догонитъ безполезная жизнь и наступитъ одиноная, безпріютная старость? Та старость, которая только и живетъ воспоминаніями? Неужели вы откажете себѣ въ удовольствіи перечитать эти странички, гдѣ каждая буква — горячій поцѣлуй, гдѣ такъ потѣшно чередуются клятвы съ упреками,—неужели вы отнимете у себя удовольствіе, читая ихъ, еще разъ пережить сердцемъ лучшія минуты жизни? Зимою мы лакомимся тѣмъ вареньемъ, которое варили лѣтомъ. Письма—консервы любви. Старость—зима.

* * *

Я напомню вамъ только совѣтъ Макіавелли: «Никогда не пишите писемъ. Никогда не уничтожайте тѣхъ писемъ, которыя написаны къ вамъ. Всякое письмо — документъ». Сегодняшній другъ завтра можетъ превратиться въ злѣйшаго врага. Вчерашняя любовница сегодня начнетъ распускать про васъ гнуснѣйшія сплетни, лжи и клеветы. Благоразуміе прежде всего. Тутъ васъ боятся, чтобъ вы не боялись другихъ. Имѣть про запасъ оружіе никогда не лишнее. Пусть эти письма лежатъ у васъ безъ всякаго употребленія, но пусть «она» вспоминаетъ, что вы владѣете ея тайной, каждый разъ, какъ ей захочется сказать про васъ что-нибудь дурное. Никто такъ не злоченъ, какъ женщина. Никого женщины такъ не злословятъ, какъ своихъ бывшихъ «друзей сердца». Сохраняйте-же эти письма бережно, какъ храните хорошее оружіе.

Если эти мнѣнія васъ не удовлетворяютъ напишите мнѣ вами—я ихъ напечатаю.

В. О—ксъ.

Новости модъ.

Современная мода опочилась спеціально на женскія шеи: она заставляетъ ихъ исчезать все больше и больше подъ всевозможными «прикрытіями», такъ что нынѣшніе элегантныя «mondaines» дѣлаются рѣшительно похожими на... морскихъ свинокъ...

Шея не пощажена даже при декольтированныхъ платьяхъ—въ этихъ случаяхъ она, согласно послѣднимъ требованіямъ моды: должна быть украшена широчайшимъ «ошейникомъ» изъ нѣсколькихъ рядовъ бархатныхъ лентъ, перехваченныхъ одной или двумя пряжками съ крошечными пучечками изъ страусовыхъ перьевъ...

Въ Парижѣ всѣ извѣстнѣйшія франтихи, одна передъ другой, наперерывъ стараются придумать себѣ такой туалетъ, при которомъ голова казалась-бы сидящей у нихъ прямо на плечахъ...

Всѣ люди съ хорошо развитымъ вкусомъ, конечно, недоумѣваютъ, въ чемъ заключается красота этой моды и только очень немногія портнихи знаютъ, что ее ввела въ Парижъ одна изъ представительницъ самаго высшаго французскаго общества, шея которой по какому-то странному капризу природы, покрыта большимъ количествомъ темнобагровыхъ пятенъ...

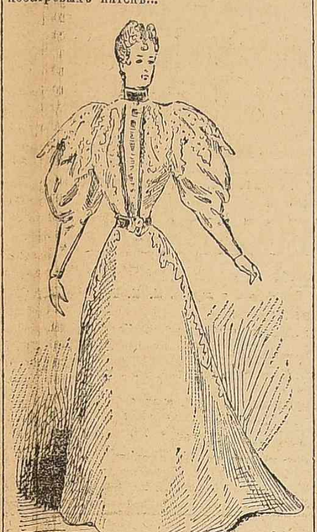

Лифа—длинные, носимые сверхъ юбокъ, а не «принадающіе» подъ ними, какъ это носилось еще очень недавно... Рукава «жиго» и «буффъ», плиссированные отъ плеча до локтя и затѣмъ уже гладкіе... Плиссировка рукавовъ, какъ и всего лифа, впрочемъ, не обязательна—хотя это и считается «послѣднимъ словомъ» моды, но тѣмъ не менѣе очень много въ высшей степени элегантныхъ платьевъ пьется также изъ гладкой матеріи...

Въ этихъ послѣднихъ случаяхъ, нужна только болѣе богатая отдѣлка лифа аграмантомъ, лентами, кружевами или мѣхомъ... Мѣхъ предпочитается, какъ новость, вошедшая въ моду въ Парижѣ еще въ первый разъ съ тѣхъ поръ какъ... мода существуетъ...

Фасонъ юбокъ нѣсколько измѣненъ: онѣ хотя и остаются по прежнему «cloche», но начинаютъ драпироваться сверху самыми различными способами, сообразно личному вкусу и умѣнію портнихъ... Новозведеніе это достаточно не выгодно, ибо требуетъ огромнаго количества матеріи: на одну только юбку теперь идетъ десять аршинъ матеріи двойной ширины... Юбки также гарнируются плюшемъ, бархатомъ, лентами, біе и мѣхомъ—послѣднимъ въ особенности... Ленты нашиваются нѣсколькими рядами, одинъ надъ другимъ...

Какъ любима женщина.

Въ «Пет. Вѣд.» печатается переводъ монографіи Паоло Монтегацца, подъ заглавіемъ «Женщина». Это очень недурной этюдъ по сравнительной психологіи обоихъ половъ. Вотъ отрывокъ изъ этого этюда.

Женщина любитъ больше и любитъ лучше, нежели мужчина. И такъ должно быть по различ

ВЪ ОДЕССѢ,
Банкирская контора торговаго дома
Р. Зоншейна и К°.
Дерибасовская ул., д. Греческаго училища

ДВИЖЕНІЕ ПАРОХОДОВЪ

Русск. Общ. Пар. и Торг

Съ 24-го января по 29-ое января 1894 года.

Отойдутъ изъ Практической гавани

По линіи Крымско-Кавказской до Батума.

Января 24, понедѣльникъ въ 3 ч. дня «В. К. Константинъ» почтов. прямымъ рейсомъ.

Января 27, четвергъ въ 3 час. дня «Св. Николай» почтовымъ кругового рейсомъ, черезъ Евпаторію.

Января 29, суббота въ 5 ч. дня «В. К. Ольга» ускореннымъ рейсомъ только черезъ Севастополь.

Января 29, суббота въ 4 ч. дня «Новосельскій» товаро-пассажирскимъ рейсомъ.

Ожидаются въ Практическую гавань

По линіи Крымско-Кавказской.

Января 24, понедѣльн. «В. К. Ольга» изъ почтоваго прямого рейса.

Января 26, среда пар. «Азовъ» изъ товаро-пассажирскаго рейса.

Января 27, четвергъ «В. К. Алексѣй» изъ почтоваго кругового рейса.

Января 29, суббота «Цесаревна» изъ ускореннаго рейса.

Отойдутъ изъ Карантинной гавани

По Анатол. и Алексан. круговой и прямой:

Января 25, вторникъ въ 4 ч. дня «Цесаревичъ» Александрійскимъ кругоѣздомъ рейсомъ черезъ Константинополь.

Января 29, суббота въ 4 час. дня «Россія» прямымъ Александрійск. рейсомъ черезъ Константинополь на Пирей.

Ожидаются въ Карантинную гавань:

Января 26, среда «Имп. Александръ II» изъ Анатолійскаго рейса.

Января 26, среда «Одесса» изъ Александрійскаго кругового рейса.

Января 29 суббота «Царица» изъ Александрійскаго прямого рейса на Пирей.

Движеніе пароходовъ изъ Одесскаго порта будетъ совершаться въ зависимости отъ состоянія льда.

ДВИЖЕНІЕ ПОѢЗДОВЪ

Общ. Юго-Зап. Ж. Д.

Курьерскій. (I, II, III кл.) на Волочискъ (черезъ Волочискъ на Вѣну), Фастовъ, Кіевъ, Радзивиловъ (черезъ Радзивиловъ на Вѣну), Брестъ (черезъ Брестъ на Варшаву и Берлинъ), Бѣлостокъ (черезъ Бѣлостокъ на Вильно и Петербургъ) и II и III кл. на Граево поѣздъ № 2-й, отходитъ изъ Одессы ежедневно въ 8 ч. вечера: поѣздъ № 1 приходитъ въ Одессу въ 10 ч. 2 м. утра.

Почтовый (I, II, III кл) на Рыбницу, Волочискъ, (черезъ Волочискъ на Вѣну), Могилевъ, Вапнярку, Христиновку, Умань, Дарьевку, Кіевъ, Брестъ (черезъ Брестъ на Варшаву и Берлинъ), Бѣлостокъ (черезъ Бѣлостокъ на Петербургъ), Граево и Простковъ (черезъ Проскеле на Кенцы, сборгъ) поѣздъ № 4-й, отх. изъ Одессы, ежедневно въ 9 ч. 32 м. вечера; поѣздъ № 3 приходитъ въ Одессу въ 8 ч. 57 мин. утра.

Пассажир. (I, II и III кл.) на Раздѣльную, Кишиневъ, Унгены, Елисаветградъ, Кіевъ, Брестъ (черезъ Брестъ на Варшаву и Берлинъ), Радзивиловъ (черезъ Радзивиловъ на Вѣну), Бѣлостокъ (черезъ Бѣлостокъ на Петербургъ и Граево поѣздъ № 6-й, отх. изъ Одессы ежедневно 7 ч. 47 м. утра; поѣздъ № 5-й приходитъ въ Одессу въ 10 ч. 48 м. вечера.

Пассажирскій (I, II и III клас.) на Раздѣльную, Бендеры, Рени, Кишиневъ, Унгены, Елисаветградъ (черезъ Ели-

вера; поѣздъ № 7-й при... час. 2 м. утра.

Судебный приставъ одесскаго окружнаго суда Г. К. Туржанскій, жительств. въ г. Тирасполѣ, по Часовенной ул., въ собствен. домѣ, на основаніи 1132 и 1141 ст. у. гр. суд. Императора Александра II объявляетъ, что 29 января 1894 г., въ 10 часовъ утра, въ г. Тирасполѣ, по Часовенной ул., въ домѣ Павлова, въ зданіи Тираспольскаго уѣзднаго съѣзда, въ залѣ судебныхъ засѣданій, будетъ продаваться съ публичнаго торга недвижимое имѣніе, принадлежащее мѣщанкамъ Эстерь Нухимовичъ и Гитлѣ Айзиковой Ладыжинскимъ, Маріи Айзиковой Остатевской, Бейлѣ Айзиковой Фишеръ и Хайкѣ Гецелевой Халмудисъ, состоящее въ городѣ Тирасполѣ, 1 части, на углу Покровской и Колодезной улицъ, въ кварталѣ подъ № 78, заключающееся въ дворовомъ мѣстѣ съ постройками. Имѣніе это назначено въ публичную продажу на удовлетвореніе кишиневскаго купеческаго сына Нейсаха Мойсѣевича Гринберга въ суммѣ 500 руб. съ проц. и изд. по исполнительному листу Бессарабскаго коммерческаго суда отъ 23 іюля 1893 г. за № 2743. Торгъ начнется съ оцѣночной суммы 450 р. Всѣ бумаги и документы, относящіеся до продаваемаго имѣнія, можно разсматривать въ квартирѣ судебнаго пристава.

Судебный приставъ одесскаго окружнаго суда А. Н. Вишневецкій, жительствующій въ г. Одессѣ по Ямской ул., въ домѣ Шонертъ № 65 на основаніи 1141 и 1132 ст. уст. гражд. суд. объявляетъ, что 29 января 1894 года въ 10 часовъ дня, въ зданіи окружнаго суда, въ залѣ засѣданій гражданскаго отдѣленія, будетъ продаваться съ публичнаго торга недвижимое имѣніе, принадлежащее одесскому мѣщанину Ивану Ивановичу Зима, заключающееся въ усадебномъ мѣстѣ съ постройками мѣрою ½ десятины земли, состоящее Херсонской губерніи въ Дальникомъ полицейскомъ участкѣ г. Одессы, въ сел. Дальникѣ. Имѣніе это въ залогѣ не состоитъ и въ арендномъ содержаніи не находится и назначено въ публичную продажу на удовлетвореніе взысканія сфрейтора запаса арміи Іосифа Трофимова Кульинскаго въ суммѣ 150 р. и издержекъ 10 р. по исполнительному листу мирового судьи 7 участка г. Одессы отъ 26 іюля 1893 г. за № 1078. Торгъ на это имѣніе начнется съ оцѣночной суммы 200 руб. Всѣ бумаги и документы относящіеся до продаваемаго имѣнія можно видѣть въ квартирѣ судебнаго пристава ежедневно отъ 10 до 12 часовъ дня, кромѣ дней праздничныхъ.

Судебный приставъ одесскаго окружнаго суда А. Н. Вишневецкій жительствующій въ г. Одессѣ по Ямской ул., въ домѣ Шонертъ № 65 на основаніи 1141 и 1132 ст. уст. гражд. суд. объявляетъ, что 29 января 1894 года въ 10 часовъ дня, въ зданіи окружнаго суда, въ залѣ засѣданій гражданскаго отдѣленія, будетъ продаваться съ публичнаго торга недвижимое имѣніе, принадлежащее одесскому мѣщанину Кириллу Іосифовичу Козубову заключающееся въ участкѣ пахатной земли мѣрою 4 десятины, состоящее Херсонской губ. въ Дальникомъ участкѣ г. Одессы, въ сел. Татаркѣ. Имѣніе это въ залогѣ не состоитъ и въ арендномъ содержаніи не находится и назначено въ публичную продажу на удовлетвореніе взысканія одесскаго мѣщ. Макара Демьянова Хмарюка въ суммѣ 400 р. и издержекъ 10 руб. по исполнительному листу мирового судьи 7 уч. г. Одессы отъ 26 октября 1893 г. за № 1673. Торгъ на это имѣніе начнется съ оцѣночной суммы 400 руб. Всѣ бумаги и документы относящіеся до продаваемаго имѣнія можно видѣть въ квартирѣ судебнаго пристава ежедневно отъ 10 до 12 часовъ дня, кромѣ дней праздничныхъ. 525—Г—1

Судебный приставъ одесскаго окружнаго суда Г. Н. Вишневецкій жительствующій въ г. Одессѣ по Ямской ул., въ домѣ Шонертъ № 65 на основаніи 1141 и 1132 ст. уст. гражд. суд. объявляетъ, что 29 января 1894 года въ 10 часовъ дня, въ зданіи окружнаго суда, въ залѣ засѣданій гражданскаго отдѣленія, будетъ продаваться съ публичнаго торга недвижимое имѣніе, принадлежащее одесскому мѣщанину Ивану Ивановичу Зима, заключающееся въ усадебномъ мѣстѣ съ постройками мѣрою ½ десятины земли, состоящее Херсонской губерніи въ Дальникомъ полицейскомъ участкѣ г. Одессы, въ сел. Дальникѣ. Имѣніе это въ залогѣ не состоитъ и въ арендномъ содержаніи не находится и назначено въ публичную продажу на удовлетвореніе взысканія сфрейтора запаса арміи Іосифа Трофимова Кульинскаго въ суммѣ 150 р. и издержекъ 10 р. по исполнительному листу мирового судьи 7 участка г. Одессы отъ 26 іюля 1893 г. за № 1078. Торгъ на это имѣніе начнется съ оцѣночной суммы 200 руб. Всѣ бумаги и документы относящіеся до продаваемаго имѣнія можно видѣть въ квартирѣ судебнаго пристава ежедневно отъ 10 до 12 часовъ дня, кромѣ дней праздничныхъ.

Продается доходная аптека въ новой Бессарабіи: Городъ портовый, таможенный, соединенъ жел. дорогой съ общей сѣтью. Аптека единственная въ городѣ. Вмѣстѣ съ правомъ на содержаніе аптеки, продается обстановка и передается арендный договоръ, который, по желанію, можетъ быть немедленно уничтоженъ. Выгодныя условія. Адресоваться лично и письменно: М.-Арнаутская, д. Левинсона, № 50 кв. № 14, П. Парнас 18045—Г—1

М-me Л. ЗАКСЪ.
МОДЫ ПЛАТЬЕВЪ И МАНТИЛІЙ.
Ришельевская, д. Баржанскаго малый), № 14, кв. № 42-
361—Г—

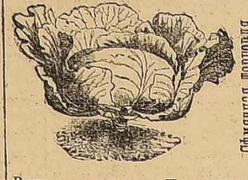

Ришельевская, уголъ Почтовой, въ д. Райха иллюстриров. катал. на 1893 г. годенъ и на 1894 г.—и высылается по востребованію.

УРОКИ ФРАНЦУЗСКАГО ЯЗЫКА
и музыки даетъ иностранка. Садовая № 12, кв. № 25 отъ 4—6. 19215—Г—1

АНГЛИЧАНИНЪ
даетъ вечерніе уроки родного языка за 3 урока въ недѣлю по 2 часа каждый 3 руб. въ мѣсяцъ. Греческая ул., д. Балахова, № 33 (между Екатерининск. и Красн. переул.) кв. № 4. Видѣть можно ежедневно до 9 ч. утра и въ среду и субботу съ 12 до 1 ч. дня. 443—Г—1

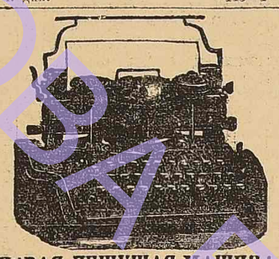

НОВАЯ ПИШУЩАЯ МАШИНА
Американской фабрики „Гаммондъ".
превосходящая всѣ донынѣ существующія.
Болѣе 45,000 штукъ въ употребленіи, изъ коихъ около 500 въ Россіи.
Русскій патентъ,—декабрь 1888 г.
Цѣна 225 руб. съ однимъ алфавитомъ,
состоящимъ изъ 90 буквъ и знаковъ.
Каждый приставной алфавитъ—20 рублей.
Главный представитель для Россіи
Т. И. ГАГЕНЪ,
Москва, Большая Лубянка, № 3.
Складъ въ С.-П.БУРГѢ, у Д. В. Полякова съ С-ми Невскій проспектъ.
„ въ ВАРШАВѢ, у В. Бедновскаго, Медовая, 497.
„ въ ХАРЬКОВѢ, у Антона Гаммесъ, Благовѣщенская, № 16.
Проспекты высылаются безплатно.

Продается самецъ
Сенъ-Бернардъ, молодой 1 годъ 9 мѣс. по сходной цѣнѣ, можно видѣть съ 9 час. утра. Троицкая, уз. д. № 35, квар. № 5. 425—Г—1

ФЕРМА БАРОНЕССЫ МЕЙНДОРФЪ
доставляетъ на домъ молоко по 18 к. кварта и хлѣбъ домашній, заказы адресовать: Еврейская, 1,—кв. 14.

XII ГОДЪ ИЗДАНІЯ XII.
ПОДПИСКА НА 1894 Г.
№№ ЕЖЕДНЕВН. ГАЗЕТЫ НОВОСТИ ДНЯ
И БЕЗПЛАТНО
52 №№ еженедѣльн. иллюстрир. журнала СЕМЬЯ
Подписная цѣна: на годъ 9 р., на полгода 5 р., на три мѣс. 3 р.
Москва, главная контора „Новостей Дня".

Желающій принять парфюмерныя работы, чистку починку и пересылку для владѣльцевъ по очень выгодной цѣнѣ. Адресъ мой на Еврейской и Ришельевской домъ Михальсона № 20 кварт. № 8.

21 января пропала собачка, свѣтло-желтая болонка, кличка «БЕКА». Доставившему ее въ домъ Анатра по Рыбной ул., кв. 1, будетъ выдано приличное вознагражденіе. 523—Г—1

Для Бессарабіи.
Первая Бессарабская конфектная фабрика
ВЪ КИШИНЕВѢ.
Я. М. ДУБИНСКАГО
Михайловская улица, домъ Гросмана, отдѣленіе. Александровская ул., домъ Шумской,
Изготовляетъ всевозможныя конфекты, шоколадъ, мармеладъ, фрукты, вареньяи, карамель и монпасье. Цѣны внѣ всякой конкурренціи. Оптовымъ покупателямъ дѣлается скидка.
Прейсъ-курантъ безвозмездно. 14145—Г—1

За 30 к.
папетри монограмъ въ коробкѣ въ магазинѣ В. Гринзафта.

Большой выборъ
гувернанокъ, гувернеровъ, бонъ, разн. напій и воспитанія, прислуги всякаго рода спеціалистовъ рекомендуетъ Бюро поручеій Пашковскаго, Полицейская площадь домъ № 3.
Телефонъ № 148

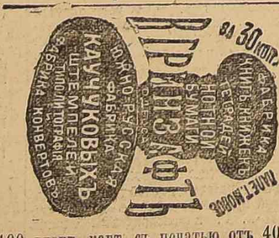
КАУЧУКОВЫХЪ
ШТЕМПЕЛЕЙ
ФАБРИКА КОНВЕРТОВ
ОФИСНАЯ ФАБРИКА
ЧЕРНИЛЪ
ЛАВРИЧЕВЪ
ЛИТОГРАФІЯ
ЛИТОГРАФІЯ
ЛИТОГРАФІЯ