ВТОРНИКЪ, 29 НОЯБРЯ (12 ДЕКАБРЯ) 1911 ГОДА № 8583 — ЦѢНА ОТДѢЛЬНАГО № 5 КОП. — ВТОРНИКЪ, 29 НОЯБРЯ (12 ДЕКАБРЯ) 1911 ГОДА № 8583

ОДЕССКІЯ НОВОСТИ

ГАЗЕТА ПОЛИТИЧЕСКАЯ, НАУЧНАЯ, ЛИТЕРАТУРНАЯ, ОБЩЕСТВЕННАЯ и КОММЕРЧЕСКАЯ.

УСЛОВІЯ ПОДПИСКИ:

Съ доставкой въ Одессѣ: 1 мѣс.—1 р. 20 к., 2 м.—2 р. 40 к., 3 м.—3 р. 50 к., 4 м.—4 р. 50 к., 5 м.—5 р., 6 м.—6 р., 7 м.—7 р., 8 м.—8 р., 9 м.—8 р. 50 к., 10 м.—9 р., 11 м.—9 р. 50 к., 12 м.—10 р.
Съ пересылкой въ города: 1 мѣс.—1 р. 30 к., 2 м.—2 р. 50 к., 3 м.—3 р. 60 к., 4 м.—5 р., 5 м.—6 р., 6 м.—7 р., 7 м.—8 р., 8 м.—9 р., 9 м.—10 р., 10 м.—11 р., 11 м.—11 р. 50 к., 12 м.—12 р.
За пересылку заграницу доплачивается по 1 р. въ мѣсяцъ къ подписной платѣ въ Одессѣ. За перемѣну городского адреса на иногородній доплачивается разница въ подписной цѣнѣ.
Перемѣна иногородняго адреса на иногородній оплачивается 20 коп. Годовая подписка только съ 1 января. Подписка на другіе сроки лишь съ 1 числа каждаго мѣсяца.

Редакція, Типографія и Контора
Одесса, Екатерининская, 8.
Телефоны редакціи: 2-61 (общ.) и 1400 комн. хроник. Тел. конторы 2-66. Кабин. редактора (обращ. въ исключ. случаяхъ) 1-18.
Рукописи не возвращаются. Личныя объясненія отъ 2 до 5 час. дня.

ТАКСА ЗА ОБЪЯВЛЕНІЯ:
строка нонпареля впереди текста—30 коп., позади текста—15 коп., на 2-й или 3-й стр. сверху—50 коп., въ иллюстрированномъ приложеніи—40 коп.
За иногородніе объявленія: впереди текста—40 к., позади текста—20 к. за строку нонпареля.
Для лицъ, ищущихъ труда, 50% скидки съ таксы.

ТОЛЬКО 10 ДНЕЙ БОЛЬШАЯ ДЕШЕВАЯ ПРОДАЖА
въ модно-мануфактурномъ магазинѣ Б. А. ЗИГЛИНА,
Александровскій проспектъ, № 4 и 5, противъ Покровской церкви.
НА ВСѢ ЗИМНІЕ ТОВАРЫ СКИДКА 10%.
Партія особо отложенныхъ шелковыхъ, шерстяныхъ и бумажныхъ товаровъ продается ниже фабричныхъ цѣнъ. Ежедневно получаются новости сезона.
Кв. Вѣдом. Оп. Град. № 5348. отъ 19 ноября.

28-го сего ноября, послѣ тяжкой болѣзни, тихо скончался
Фердинандъ Людвиговичъ
ДУРЬЯНЪ,
о чемъ съ глубокимъ прискорбіемъ извѣщаютъ сестры, племянники и племянницы.
Выносъ тѣла состоится въ среду въ 1½ час. дня, изъ квартиры по улицѣ Новосельскаго, № 53, въ Лютеранскую церковь, а оттуда на старое кладбище.

Скорбящіе родители и братья покойнаго
Мануила Романовича Сага
извѣщаютъ родныхъ и знакомыхъ, что въ среду, 30-го ноября, въ 1 часъ дня, въ годовщину смерти будетъ отслужено заупокойное моленіе на 2-мъ еврейскомъ кладбищѣ. 15050

Мать, отецъ, сестры и шуринъ скоропостижно скончавшагося
Сережи Путята 15038
приносятъ свою сердечную благодарность всѣмъ, почтившимъ память усопшаго и выразившимъ сочувствіе въ постигшемъ ихъ тяжеломъ горѣ.

СКОНЧАЛИСЬ:
Въ Одессѣ: А. Пердикксъ, И. Зозулякъ, А. Ковальдо, К. Нантель, К. Малѣевъ, А. Данчка, К. Мищенко, М. Гавриловъ, М. Сотальская, А. Рѣшикова, А. Валенсцкій, А. Гутовскій, И. Славинскій Е. Лисовая, М. Досенко, М. Панчукъ, Т. Печеницева, М. Наливайко, Е. Незгода, Г. Гершуни, Никитченко, Е. Музыкантова, К. Павловскій, Я. Сотниковъ, Р. Раженская, Л. Безнорова, Г. Гофманъ, О. Фридманъ, Л. Готманъ, Ц. Корганъ. Ф. Капланъ, Я. Шеръ, Г. Фельдштейнъ, М. Фанеръ, Э. Двоскина С. Розенталь, С. Ф. Бебщукъ, Х. Гильбель; въ Петербургѣ: Иппол. Ерм. Рачумовъ; въ Москвѣ: Ек. Ив. Касьянова, Андр. В. Вьюгинъ, Фел. Ив. Ходасевичъ, Мар. В. Щутская; въ Кіевѣ: шт. кап. Ст. Домаз. Картинскій, Ил. Вит. Лизогубъ. Мунишъ Скоморовскій; въ Балиховскомъ уѣздѣ: Ал. Ник. Володимировъ; въ Финляндіи: инж. Хр. Ив. Ерунъ; въ Варшавѣ: Ек. Мих. Гессе; въ Томскѣ: Мих. Ал. Спиринъ; въ Екатеринодарѣ: Фр. Ив. Матэри, Ал. Ал. Аверина; въ Остиндалетти (Италія): Дм. Сав. Чекушкинъ; въ Казани: суд.-сл. Вл. М. Малиновскій; въ Тургайской обл.: д-ръ Ил. Дим. Димовъ; въ Перми Ол. Ив. Тихомирова; въ Н. Новгородѣ: П. Ст. Аркадьевъ; въ Ярославлѣ: Ел. Дм. Бернацкая; въ Бак.: Конст. С. Коженковъ.

Докторъ Фиговскій перѣхалъ на Ришельевскую, 46. 14935

ДАНТИСТЪ Н. А. Савкинъ перѣхалъ на Нѣжинскую ул., № 42. Телеф 52 71 Пріемъ отъ 1 ч. до 5 ч. 14433

ВРАЧЕБНЫЙ ОТДѢЛ ПОСЛѢ ТЕКСТА

Театръ Миніатюръ „ЧЕТВЕРО“ АВЕРЧЕНКО. СЕГОДНЯ новый репертуаръ: ОПЕРЕТТА „Чайный цвѣтокъ“, Кинематографъ. Нач. въ 6½ ч. в. Реж. В. К. Келлеръ.

ГОРОДСКОЙ ТЕАТРЪ. (Дирекція М. Ф. Багрова), РУССКАЯ ОПЕРА.
Сегодня, 29 ноября, первая ГАСТРОЛЬ артистки ИМПЕРАТОРСКИХЪ театровъ
Маріи Николаевны КУЗНЕЦОВОЙ
—представлено будетъ:
„ГРАВІАТА“.
Начало ровно въ 8½ часовъ вечера.
Въ среду, 30 ноября, прощальная гастроль М. Н. КУЗНЕЦОВОЙ „ФАУСТЪ“, 2 декабря „ВАЛЬКИРІИ“.

ОДЕССКІЙ МАЛЫЙ ТЕАТРЪ. Екатерининская, уг. Ланжероновской.
Ежедневно три спектакля! Съ понедѣльн., 28 ноября новая интересная программа. Спект. 1-й: 1) „Слабая струна“ водев. съ пѣн. и танц. 2) первый разъ по возобновлен. „Графиня Эльвира“ въ 2-х д., пародія на солдатск. спект. пьеса пост. по оригин. „Міра en scène“ Моск. театра „Буфъ“. Спект. 2-ой: 1) „Степанъ и Маменька“ пьеса реперт. импер. театр., 2) „Слабая струна“. 3) „Наѣздница“, вес. ком. Спектакль 3-й: ПОЛНОЕ ПОВТОР. ПЕРВАГО СПЕКТ. Въ антрактахъ „Сольные номера“. Начало 1-го спект. въ 7 ч. веч., II въ 8½ ч., III въ 10½ час. веч.

Художествен. ТЕАТРЪ (Екатерин., 27). СЕГОДНЯ „ФАРСЪ“ (ПОЛНОСТЬЮ) съ участ. М. И. ЧЕРКОВА ? ВОПРОСИТЕЛЬНЫЙ ЗНАКЪ, ФАРСЪ въ 3-хъ дѣйствіяхъ. Въ антрактахъ: кинематогр. драма 1) УДАРЫ СУДЬБЫ, 2) Соседское дѣло, ком. Что дѣлается на свѣтѣ? Начало въ 6 час. Дѣтскій сеансъ въ 5 часовъ.

Театръ „Тамара“ Екатер. 21. Съ 29-го новая программа картинъ: 1) „КЪ РОДНОМУ ОЧАГУ“ драма, 2) „МУСМЭ и РАЗБОЙНИКЪ“ др. изъ Япон. жизни, 3) „Любовь и время“. Участ. М. Линдера. Всѣ новинки Европы и мн. др. Цѣны отъ 30 до 20 к.

ТЕАТРЪ СИБИРЯКОВА.
ДРАМА. Дирекція Д. И. БАСМАНОВА.
СЕГОДНЯ, 29 ноября, въ 3-й разъ веселая комедія О. Уайльда
„Что иногда нужно женщинѣ“,
2) ДИВЕРТИСМЕНТЪ въ 2-хъ отдѣленіяхъ: декламація, мелодекламація и музыка. 30-го, въ пользу общества „Эзрасъ Хойлимъ“, 1-го декабря, во 2-ой разъ „ЖЕНЫ“, 2-го декабря, въ 7-й разъ „ЗА ОКЕАНОМЪ“ по общедоступнымъ цѣнамъ „Живой трупъ“. Яковa Гордина. БИЛЕТЫ ПРОДАЮТСЯ.

ТЕАТРЪ СИБИРЯКОВА. Дирекція Д. И. Басманова
ВЪ СРЕДУ, 30-го НОЯБРЯ 1911 г.
въ пользу Общества пособія бѣднымъ больнымъ евреямъ „Эзрасъ Хойлимъ“
представлено будетъ ВЪ ПЕРВЫЙ РАЗЪ
„ЖЕНЫ“
пьеса въ 4-хъ дѣйств., соч. Айзмана, пьеса идетъ при спец. обст. Бил. заблаговр. прод. у Предсѣд. О-ва С. Марьяшеса,—Гулевая, 4, у казначея Я. В. Блюмберга, уг.— Троицк. и Преображ., 64. а въ день спектакля въ кассѣ театра.

Театръ Болгаровой. Труппа Авраама Фишзона. Во вторникъ, 29 ноября, бенефисъ артиста С. А. Ириса, веселая комедія съ пѣніемъ и танцами „ЖИВОЙ МЕРТВЕЦЪ“. Въ заключеніе комическій водевиль въ одномъ дѣйствіи „Анейне“ (Совѣтъ), соч. Шоломъ-Алейхема. Завтра, 30 ноября, общедоступный спектакль „ШЛЕМКА ГОЙЛЛЪ“. Билеты продаются. 15033

ТЕАТРЪ „МУЛЭН-РУЖ“. Тираспольская, 6, уг. Нѣжинской. Со вторника, 29 ноября по 2 декабря с. г., будетъ демонстрироваться сенсаціонная новинка послѣдняго выпуска изъ Еврейской жизни. Этюдъ по сценаріямъ собранныхъ по мѣстечкамъ Еврейской осѣдлости Эстерка блехмахъ

ТОЛЬКО ДО ЧЕТВЕРГА демонстрируется дѣйствительно сенсаціонная картина
ЧЕТЫРЕ ЧОРТА
въ Парижскомъ Иллюзіонѣ Гаванная, 12.

Камъ ты дошла до жизни такой? и много другихъ картинъ. Съ сего числа въ фойэ театра играетъ струнный концертный оркестръ С. И. Чернецкаго.

ЦИРКЪ Малевичъ. СЕГОДНЯ, 29-го ноября въ 8½ час. веч. БЕНЕФИСЪ Э. М. ТРУЦЦИ.
ЛЬВОВЪ и ТИГРОВЪ г. Цезаря Дупрé. Прибыла группа дрессиров. африканскихъ знам. укротителя бурскаго капитана Подробности въ афишахъ. 15058

„MAISON DE LUXE“,
ОДЕССА, Дерибасовская, № 12. Телефонъ № 17-80.
ВЪ ВИДУ ПОСТРОЙКИ НОВАГО ДОМА СЪ 29-го НОЯБРЯ, НАЗНАЧАЕТСЯ
Грандіозная Окончательная Распродажа.
РЕКОМЕНДУЕМЪ:
Бѣлье дамское со скидкою до 35%. Блузки, Юбки, Пеньюары, Матинэ и Платья почти за ½ цѣны. Чулки, Платки, Галстуки, Фуфайки, Трико и т. д. со скидкой до 40%
ЖОРСЕ, ЖАКЕТЫ, ФИГАРО, ПУХОВЫЯ ВЕЩИ, НАКИДКИ и т. д.
ВСЕ ПОРАЗИТЕЛЬНО ДЕШЕВО!
Магазинъ будетъ открытъ отъ 9 ч. утра до 7 ч. в. Передѣлки производиться не будутъ. Продается обстановка магазина.

Въ этомъ номерѣ ШЕСТЬ стр.

Залъ „УНІОНЪ“.
Въ четвергъ, 1 декабря 1911 г., состоится КОНЦЕРТЪ знаменитаго скрипача
Бронислава ГУБЕРМАНА
съ участіемъ піаниста ШПИЛЬМАНА.
Билеты отъ 1 р. 10 к. до 6 р. 10 к. прод. въ муз. магаз. Г. С. Бельця, Дерибас., 19. 3100

Залъ О-ва бывш. воспит. О. К. У. Ланжероновская, 2
СЕГОДНЯ, 29 ноября и 9-го декабря УРАНІЯ (физико-химическое Бюро) устраиваетъ лекціи: проф. В. В. Завьялова „МОРЕ и ЖИЗНЬ“ и прив.-доц. Е. С. Ельчанинова „О ЖИДКОМЪ ВОЗДУХѢ“.
Начало лекцій въ 8 час. вечера. Билеты—въ помѣщеніи Урании—Гавванная, 10 и въ магазинѣ Островского (противъ Пассажа). 14699—

Александровскій Паркъ. Дирекція 1-ое Одесское Товарищество. ТЕАТРЪ-ВАРЬЕТЭ. Гастроли известной вѣнской артистки г-жи Анона, Жени Мальтенъ, дуэта г-ковъ Леесъ. Знам. эксцентрич. артистки Артист.: Бородатой маски, г-жи Красавиной, М-lle Зои Зининой, красавицъ-испан. сестеръ Рамирезъ, г-жи Зотовой, М-lle Львовой. М-lle Ларинной, М-lle Рѣшетниковой, М-lle Терской, М-lle Фебіаны, М-lle Кармэнъ, М-lle Мильтонъ и мн. др. Небывалая программа. 50 первокл. номеровъ. Начало въ 9½ час. в. — Входъ Безплатный.

Театръ-Варьетэ Hotel du Nord Сѣверный Ресторанъ. Дирекція Южно-Русская Артель.
Сегодня и ежедн. гастроли артиста П. Г. БЕРНАРДОВА.
НОВЫЕ ДЕБЮТЫ: знамен. скрипачка Trio-Хардини, вѣнская этуаль ОЛЛИ-ЛОРЬЕТТА, дуэтисты МОРАВЪ-ГРЕФОНЪ, эквилибристы-арабы 2-ЗАЗАРЪ, Жульета и Кэто, Бернади, Римск. гладіаторы (красота пластики) 2—АПОЛЛОНСЪ, танц. МИРБА, дуэтъ ЗЕМЕЛЬ, Дарлусъ Яна, исп. романс. ФАРИНА, Филиповская, партерн. акроб. Тріо-Жоржи Квѣцинская, Коломейцева и мн. друг., болѣе 45 NUM Под. въ прогр. Нач. конц. въ 9½ час.

Ресторанъ „БРИСТОЛЬ“.
ЕЖЕДНЕВНО
Концертный струнный оркестръ подъ упр. ФИДЛЕРА-ДЖІОВАНИ.
31371—

Р. О. П. и Т.
симъ объявляетъ, что пароходъ „Ялта“ отойдетъ пассажирскимъ № 2 рейсомъ вмѣсто вторника, 29-го—въ среду, 30 ноября, въ 12 часовъ дня. 15082—

ПОЛУЧЕНЫ и хранятся въ замороженномъ видѣ, а потому вполнѣ свѣжіе:
Сиги, Осетрина, Жавага, Рябчики, Тетерева и Каплуны
У Дубихиха, на Дерибасовской и Пантелеймоновской ул. (бывшая Ново-Рыбная). 3145

Д-ръ ФИНКЕЛЬШТЕЙНЪ. Бол. ЖЕЛУДКА и КИШЕКЪ. Херсонская, № 19. Пр. отъ 1—3. 15051

ДОКТОРЪ Э. Р. Сагъ-Садогурскій возобновилъ пріемъ по бол. зуб. и хирургіи полости рта отъ 9½-12 и отъ 4-7 ч. Тирасполь., 10 (уг. Новосельск.) 15.05

Докторъ медицины О. Л. БѢГУНЪ. Спец. бол. ЖЕЛУДКА и КИШЕКЪ. Садовая, 9. Пр. 9—11 и 3—5. Тел. 16-09. 14251—

ЗУБЫ
искусственные подъ наблюденіемъ спеціалиста вставляются отъ 50 коп. съ зуба. Ул. Петра Великаго (б. Дворян.), д. № 27, кв. 7. Пріемъ отъ 11—5 час. Принимаются всевозможныя починки и передѣлки. 1974—

Уроки пѣнія
даетъ ученикъ профессора Эверарди С. Э. ГЛАЗУНОВЪ, пѣвшій на большихъ русскихъ и итальянск. сценахъ. Прора голосовъ;ежедн. отъ 5 до 6 ч. воскрес. 11-12. Ланжероновская улица, д. № 19, кв. 7. Телефонъ № 53—07. 3112

Ищу компаніона съ капиталомъ 3—4 тысячъ для агентурнаго дѣла. Письм. предп. „Од. Нов.“ для № 14953. 14958—

ГЕМОРРОЙ
окончательно и быстро излѣчиваетъ, останавливаетъ кровотеченіе
Рателинъ-Гебда.
Свѣчки содержатъ исключительно растительныя вещества.
Цѣна 1 р. 25 к. въ аптекахъ и аптек. маг
Генеральное представительство на Россію Торговый Домъ Люксембургъ и К-о, Варшава, Журавья 40.

Правленіе Одесскаго Общества покровительства животнымъ.
доводитъ до общаго свѣдѣнія, что на 13 декабря с. г. въ 1 ч. дня, въ помѣщеніи Одесскаго учетнаго банка, Пушкинская уг. Греческой с. г. состоится общее собраніе г. г. членовъ общества для разсмотрѣнія: проекта смѣты на 1912 годъ, выборовъ 3 членовъ ревиз. коммиссіи и проч. Если въ собраніе не явится законное число г. г. членовъ общества (1/10 состава его), то вторичное собраніе состоится 27 декабря въ 1 ч. дня, въ томъ же помѣщеніи, при всякомъ числѣ явившихся членовъ. На вторичное собраніе ни публикацій ни особыхъ приглашеній не будетъ.

ВЫШЛА ИЗЪ ПЕЧАТИ и ПОСТУПИЛА ВЪ ПРОДАЖУ НОВАЯ КНИГА.
Кандидатъ матем. наукъ П. Линнингъ.
„Приближенное вычисленіе 1/6 части окружности“
(квадратура круга). Простѣйшій способъ построенія изъ имѣющихся.
Продается въ книжныхъ магазинахъ. Складъ изданія у автора Нѣжинская, д. № 30, кв. 8. Печатается его же и поступ. въ продажу: „Аксіомы, служащія основаніемъ элементарной математики“. 15035—

УЧЕБНИКЪ
для народныхъ школъ и потѣшныхъ ротъ:
„ЮНЫЙ ВОИНЪ“.
Составилъ ШТ.-КАП. В. АКУЛИНИНЪ.
УЧЕБНИКЪ состоитъ изъ 4-хъ отдѣловъ:
а) Общія свѣдѣнія, б) Строй, в) Гимнастика и г) Игры.
Отдѣлъ „Гимнастика“ составленъ по новому „Наставленію“ и снабженъ многими рисунками.
Цѣна 75 коп.
Складъ: Одесса, Дерибасовская, 29. Книжный магазинъ „Одесскія Новости“.

САНЪ-РЕМО (Итальянская Ривьера)
Санаторія „Le Repos“,
2 VILLA VITTORIA 2.
Открыта отъ 15-го октября до 1-го іюня.
Вилла живописна, расположена окнами на югъ. Терраса на море.
Принимаются выздоравливающіе послѣ тяжелыхъ болѣзней и операцій, малокровіи и предрасполож. къ туберкулезу, страдающіе неврастеніей и желуд.—кишечн. заболѣваніями, нервоз. формами болѣзни сердца и почекъ, діабетомъ и вообще больные, состояніе которыхъ требуетъ покоя, строгаго режима и діэты. Больные, страдающіе психич. разстройствомъ, не принимаются.
Подробные проспекты въ конторѣ „Одесск. Новостей“.
Завѣдующій врачъ д-ръ мед. Л. Г. Плеханова.
Директоръ д-ръ мед. Р. М. Боградъ-Плеханова.
31388

УПОТРЕБЛЯЙТЕ
„ЛУКСЪ“
ДЛЯ МЫТЬЯ ШЕРСТЯНЫХЪ ВЕЩЕЙ.
ШЕРСТЬ НЕ САДИТСЯ.
Складъ: Сабанѣевъ мостъ, 5. Телеф. 48/00. 30766

SAGRADA BARBER
(САГРАДА БАРБЕРЪ)
УКРѢПЛЯЕТЪ ЖЕЛУДОКЪ, СЛАБИТЪ ЛЕГКОЕ НѢЖНО.

ЛЮБИТЕЛЯМЪ,
въ особенности больнымъ, не употребляющимъ копченыхъ съѣстныхъ продуктовъ
РЕКОМЕНДУЕТСЯ
только что вновь выпущенная собственной фабрикой въ продажу, приготовленная особымъ способомъ, очень вкусная
Вареная ВЕТЧИНА
У ДУБИНИНА,
на Дерибасовской улицѣ.
31451 Требовать „ВЕТЧИНУ ПО АНГЛІЙСКИ“.

ШЛЯПЫ и КОРСЕТЫ
новѣйшихъ Парижскихъ фасоновъ.
ЦѢНЫ ВЕСЬМА УМѢРЕННЫЯ.
САЛОНЪ M-me Анны ОЛЬШАНЕЦКОЙ,
Екатерининская, 4 (бель-этажъ), кв. 2.
Телефонъ 37-89.
! Послѣдняя новость !
Бюстгальтеры для сокращенія полноты.
14280

ПРАВИТЕЛЬСТВЕННЫЯ РАСПОРЯЖЕНІЯ.

Всемилостивѣйше пожалованы кавалерами Императорскаго ордена св. Владиміра 4-й ст. съ бантомъ за 25-лѣтнюю въ офицерскихъ и классныхъ чинахъ безпорочную службу: полковникомъ: пѣх. полковъ: 58 Прагскаго—Алексѣя Гуртика, 60 Замосцкаго—Николая Иванова; подполковникомъ: 58 Прагскаго—Константина Боровикова, 60 Замосцкаго—Сергѣя Каткова капитаномъ: 59 Люблинскаго—Степана Пизани; въ награду усердного и безпорочнаго прослуженія по выборамъ дворянства узаконенныхъ сроковъ: уѣздными предводителей дворянства: бендерскаго—Федора Крупенскаго; въ воздаяніе отличій, причиненнаго къ м-ву вн. дѣлъ, поч. мир. судью по Бендерскому уѣзду—к. а. Антона Челебидаки; неизмѣнающаго чина, и. д. старшаго чиновника особыхъ порученій при одес. градоначальникѣ—Стаматы Кумбари.

НАЗНАЧАЕТСЯ: 7-го мортирнаго артил. дивизіона подполк. Васильевъ—командиромъ 6-й батареи 34 артил. бригады.

ПЕРЕВОДИТСЯ: командиръ 6-й батареи 34 артиллерійской бригады, подполк. Лосевъ—въ 7-й мортирный артил. дивизіонъ.

ПРОИЗВОДИТСЯ за отличіе по службѣ въ подполковники: 14 стрѣлк. пол. ген.-Фельдмаршала Гурко полка Садыковъ.

ПРОИЗВОДЯТСЯ, за выслугу лѣтъ, въ кол. ассессоры: секретарь одес. окр. суда Агура; старшій кандидатъ на должности по судебному вѣдомству при одес. окр. судѣ Шмидтъ; въ тит. совѣтники: секретари при прокурорахъ: одес. окр. суда Кононовичъ и Руокко; старшіе кандидаты на должности по суд. вѣдомству при окр. судахъ: херсонскомъ Фортунатовъ, одес. Самсоновъ; въ кол. секретари: кандидаты на должности по суд. вѣдомству: старшіе: при окр. судахъ: умамскомъ Плящкевичъ, херсонскомъ Павловъ, одес. Самелидисъ.

Телеграммы „Одесскихъ Новостей“

Въ Россіи.

„Петербургскаго Телеграфнаго Агентства“.

75-ЛѢТІЕ „ЖИЗНИ ЗА ЦАРЯ“.

ПЕТЕРБУРГЪ. Въ Маріинскомъ театрѣ дана опера «Жизнь за Царя» по случаю 75-лѣтія первой постановки, вызвавшая восторженныя патріотическія манифестаціи. Театръ былъ переполненъ. Присутствовали Августѣйшія Дѣти Великаго Князя Александра Михайловича, министры, предсѣдатель Гос. Думы, его товарищи и многіе депутаты. По требованію публики, въ началѣ трижды былъ исполненъ гимнъ, исполнявшійся также въ теченіе представленія. Въ антрактѣ въ фойе передъ бюстомъ Глинки, окруженномъ лавровыми деревьями, публика чествовала память композитора возложеніемъ вѣнка. Въ Народномъ домѣ также дана «Жизнь за Царя».

МОСКВА. Въ Большомъ театрѣ и въ Сергіевскомъ народномъ домѣ дана опера «Жизнь за Царя».

ОБЩЕЗЕМСКІЙ СѢЗДЪ.

МОСКВА. Закончился открывшійся сегодня общеземскій съѣздъ помощи голодающимъ. Присутствовали представители губерній. Съѣздъ былъ закрытымъ. Съѣздомъ поручено общеземскому управленію разрѣшить всѣ вопросы о формѣ помощи и распредѣленіи суммъ.

РАЗЪЯСНЕНІЕ.

ПЕТЕРБУРГЪ. По поводу замѣтки въ «Рѣчи» отъ 26 ноября о пріемѣ ст.-сек. Коковцовымъ члена Гос. Совѣта Денисова «Осв. Бюро» сообщаетъ, что Коковцовъ не говорилъ о необходимости вовсе воздерживаться отъ принятія мѣръ, направленныхъ хотя бы къ экономическому завоеванію китайскаго рынка, но указывалъ лишь на необходимость правильной и осторожной оцѣнки слагающихся обстоятельствъ и на невозможность поспѣшныхъ мѣръ, оцѣниваемыхъ съ точки зрѣнія невыяснившихся измѣненій въ политическомъ строѣ Китая, а тѣмъ болѣе столь же неясныхъ предположеній о возможности таможеннаго обособленія Монголіи.

РУССКО-КИТАЙСКАЯ ГРАНИЦА.

ПЕТЕРБУРГЪ. (Оффиціально). 26 ноября русскимъ и китайскимъ коммисарами подписаны въ Цицикарѣ протоколы разграниченія между Тарабагадацку, пунктомъ къ сѣверо-западу отъ станціи Манчжурія, и устьемъ рѣки Аргуни. Русско-китайская граница установлена въ такомъ направленіи, при которомъ Куладжинская и Шарасунская долины включены въ предѣлы Россіи, станція и поселокъ Манчжурія въ предѣлы Китая. На Аргуни часть острововъ признана русскими, другая часть китайскими. Такимъ образомъ, благодаря выказанной съ обѣихъ сторонъ предупредительности, споръ о границѣ въ этой мѣстности рѣшенъ къ взаимному удовлетворенію и согласно интересамъ какъ Россіи, такъ и Китая.

ПЕТЕРБУРГЪ. «Осв. Бюро» опровергаетъ газетный слухъ о назначеніи военнаго министра Сухомлинова варшавскимъ генералъ-губернаторомъ.

МОСКВА. Собраніе домовладѣльцевъ и арендаторовъ, признавая законъ о правѣ застройки съ измѣненіями, внесенными Гос. Совѣтомъ, не ограждающимъ ихъ интересовъ, поставилъ ходатайствовать о внесеніи его вновь въ Гос. Думу въ первоначальной редакціи.

За-границей

ВЪ ПЕРСІИ.

ТАВРИЗЪ. Англичанинъ Лекорфъ, назначенный Шустеромъ казначеемъ Азербейджана, приступилъ къ ознакомленію съ азербейджанскими финансами и участвуетъ въ засѣданіяхъ энджумена. Лекорфъ остановился въ квартирѣ директора англійскаго банка.

КОНСТАНТИНОПОЛЬ. Въ виду серьезныхъ инцидентовъ на персидской границѣ Порта рѣшила принять соотвѣтствующія мѣры.

УРМІЯ (ПТА). Курды грабятъ караваны и селенія. Движеніе по дорогѣ Урмія-Салмасъ прекратилось, за исключеніемъ караванъ русскихъ подданныхъ идущихъ подъ русской охраной. Въ Салмасѣ ежедневно подвергаются ограбленію нѣсколько селеній. Почти все населеніе округа укрылось въ городѣ Дильманѣ. Турки сосредоточиваютъ силы между Салмасомъ и Хоемъ. Ночью ограблены армянское селеніе Каразисъ, айсорское и Чоакалу. Армяне отбили ограбленное и обратили въ бѣгство нападавшихъ, убивъ шестерыхъ. Въ числѣ грабителей крестьяне ближайшихъ мусульманскихъ селеній. Айсоры просили помощи у русскаго консула. Послѣдній съ усиленнымъ конвоемъ отправился въ суннитское село Балелъ—стоянку разбойниковъ—для улаженія инцидента.

ПО ПОВОДУ РАЗЪЯСНЕНІЙ С. Д. САЗОНОВА.

КЕЛЬНЪ. «Köln. Zeit.» по поводу помѣщеннаго въ «Temps» интервью съ С. Д. Сазоновымъ говоритъ: «Заявленіе министра, что франко-русскій союзъ оправдался на дѣлѣ въ виду его мирной тенденціи, представляется именно теперь поучительнымъ для политики англо-французскаго согласія по отношенію къ прочимъ державамъ». Слова Сазонова о Персіи, по мнѣнію газеты, являются предупрежденіемъ послѣдней, подкрѣпляемымъ заявленіемъ, что Россія во всякомъ случаѣ должна получить удовлетвореніе.

ВЪ МАКЕДОНІИ.

КОНСТАНТИНОПОЛЬ. Бомбистское движеніе въ Македоніи предсказано въ меморандумѣ болгарскихъ внутреннихъ революціонныхъ организацій, разосланномъ въ началѣ ноября. Въ Салоникахъ всѣ ожидаютъ новыхъ проявленій революціонной дѣятельности болгарскихъ динамитчиковъ, желающихъ возобновить 1903 годъ съ цѣлью вызвать вмѣшательство Европы. Дѣло осложняется участіемъ итальянскихъ анархистовъ. Албанскіе агитаторы также проявляютъ серьезную дѣятельность. Въ Монастырѣ, Ускюбѣ и Салоникахъ албанцы собираются на совѣщанія, вооружаются и составляютъ протесты противъ мѣстныхъ властей. Албанцы получили много оружія, ввезеннаго итальянскими судами; патроновъ—изобиліе. Албанскіе вожди разсчитываютъ на поддержку Черногоріи. На черногорскихъ границахъ большое скопленіе вооруженныхъ. Стычки съ турецкими войсками ежедневны. Въ Македоніи по-прежнему безправіе и произволъ. Дѣйствія законныхъ властей стѣснены комитетомъ, которому противодѣйствуетъ оппозиція. Къ послѣдней примыкаютъ албанцы. Положеніе крайне серьезно.

НЕПОДГОТОВЛЕННОСТЬ СОЕД. ШТАТОВЪ КЪ ВОЙНѢ.

ВАШИНГТОНЪ. Статсъ-секретарь военнаго вѣдомства заявляетъ въ отчетѣ, что война съ великой державой застала бы Америку неподготовленной, благодаря разбросанности армій въ большомъ числѣ пунктовъ и недостатку резерва. Статсъ-секретарь высказывается за наборъ на кратчайшій срокъ, нежели трехлѣтній, дабы дать наибольшему числу лицъ возможность отбыть военную службу и создать сильную гражданскую армію.

ЖЕЛ.-ДОР. КРУШЕНІЕ.

ПАРИЖЪ. Близъ Сѣвернаго вокзала паровозъ наскочилъ на поѣздъ. Убито пять человѣкъ, ранено восемь.

ВЗРЫВЪ ВЪ КИНЕМАТОГРАФѢ.

ЛЬЕЖЪ. Во время представленія въ кинематографѣ произошелъ взрывъ. Ранено 27 человѣкъ. Полиція считаетъ причиной взрыва бомбу.

ВЗРЫВЪ ВЪ ШАХТѢ.

НОКСВИЛЬ. (Штатъ Теннесси). Въ шахтѣ взорвалась каменноугольная пыль. 200 рудокоповъ отрѣзаны отъ міра.

АДСКІЯ МАШИНЫ.

МЮНХЕНЪ-ГЛАДБАХЪ. Тремъ чинамъ суда доставлены пакеты съ адскими машинами. Случайно взрывъ не произошелъ. Виновникъ преступленія—здѣшній фабрикантъ—арестованъ.

КАИРЪ. Двѣ турецкія канонерки и три транспорта, встрѣтивъ итальянскій крейсеръ «Пьемонтъ», скрылись въ Суэцѣ, гдѣ разоружены египетскими властями.

БѢЛГРАДЪ. Скончался на 93 году жизни бывшій предсѣдатель государственнаго совѣта, извѣстный политическій дѣятель Никола Христичъ.

ВѢНА. «Zeit» рѣзко критикуетъ политику графа Эренталя, видя въ немъ причину неудовлетворительнаго положенія дѣлъ.

Одесса, 29 ноября.

„Голодный“ съѣздъ при закрытыхъ дверяхъ.

Такъ именно должно было случиться, чтобы общеземскій съѣздъ о голодѣ, по точно оговоренной, заранѣе предопредѣленной программѣ, происходилъ въ конституціонной Россіи именно при закрытыхъ дверяхъ. Этого требовала полнота картины, та своеобразная гармонія, которая величайшія социально-политическія нелѣпости окружаетъ атмосферой логичности и законосообразности. „Правовое“ государство и голодъ, охватывающій 30 милліоновъ крестьянъ — гдѣ мостъ, который соединяетъ столь чуждые другъ другу социально-политическіе полюсы? Нѣтъ его, этого моста, въ арсеналѣ нормальныхъ условій и соотношеній человѣческаго существованія. И для того, чтобы онъ сталъ возможенъ, необходимы такія предпосылки, какъ конституціонализмъ и „недовѣріе“ къ консервативнѣйшимъ элементамъ населенія, право народа издавать законы и его безправіе въ насущнѣйшихъ оправленіяхъ человѣческой жизни, какъ тяжелыя цѣпи, сковывающія всѣ движенія тѣхъ самыхъ людей, которые избираютъ и могутъ быть избираемы въ законодатели.

Голодъ... Возможность заботиться о голодныхъ, предоставленная только власти и облеченнымъ ея довѣріемъ помощникамъ... Земскій съѣздъ, который рѣшаетъ вопросы не о томъ, какъ кормить голодающихъ, а о томъ, какъ распредѣлить собранныя у населенія для этой цѣли средства между органами, организующими помощь по порученію „начальства“... И все это въ обстановкѣ хотя и самобытнаго, но все таки конституціоннаго существованія страны... Эта ситуація обязательно должна была дополниться такимъ штрихомъ, какъ закрытіе дверей и для столь дикообиннаго земскаго съѣзда. Скажутъ: только шесть лѣтъ прошло, какъ распались цѣпи приказной Россіи! Вѣрно, прошло дѣйствительно шесть лѣтъ. Но для страны, которая вѣками задыхалась въ приказномъ застѣнкѣ, шесть лѣтъ должно было бы быть цѣлой эпохой—не только моральной, но и соціально-политической, даже экономической, —если бы то было дѣйствительно шесть лѣтъ свободнаго существованія, шесть лѣтъ строительства свободнаго, правового государства.

Неурожаи бываютъ повсюду, но голодъ, какъ результатъ недорода, знаютъ не многія страны, и „почетнѣйшее“ мѣсто между послѣдними всегда принадлежало приказной Россіи, а теперь принадлежитъ Россіи конституціонной. Въ этомъ сопоставленіи кроется весь ужасъ нашего несчастнаго положенія. Не то важно, что каждый разъ, какъ мы становимся лицомъ къ лицу съ какимъ-нибудь уже очень специфическимъ результатомъ прижавшихъ устоевъ, приходится признать рухнувшими надежды, которыя мы всегда возлагали на наше госуд. обновленіе. Голодъ настоящаго года указываетъ на другой тупикъ, въ который мы упираемся,—можетъ быть не столь безнадежный, но крайне тяжелый по своимъ послѣдствіямъ. Обновленіе, которое должно было пройти чрезъ всѣ поры русской жизни, захватило только ея поверхность, заливъ послѣднюю масломъ, не уничтожающимъ, а только связ

Ювелирный магазинъ
І. Богатырева
Одесса, Дерибасовская, № 16, домъ Вагнера.
ДЛЯ ПОДАРКОВЪ КЪ ПРАЗДНИКАМЪ
заготовленъ большой выборъ
брилліантовыхъ, золотыхъ и серебряныхъ недорогихъ вещей новѣйшихъ фасоновъ.
ЧАСЫ лучшихъ фабрикъ.
ЦѢНЫ САМЫЯ ДОСТУПНЫЯ.

даже въ томъ случаѣ, если-бы послѣдняя, какъ слабѣйшая, это наказаніе вынуждена была принять. Мы не ищемъ ссоръ съ Россіей, но мы должны быть настороже, дабы въ силу нашего соглашенія съ ней, мы не попали въ невольные соучастники готовящейся Персіи экзекуціи". Болѣе оптимистическое настроеніе „Times" говоритъ, что изъ послѣднихъ заявленій министра Морлея въ палатѣ ясно вытекаетъ, что Россія, во 1-хъ, формально обязалась передъ Англіей отозвать свои войска изъ Персіи, какъ только послѣдняя удовлетворитъ ея требованія; что Англія, во 2-хъ, допустила командировку этихъ войскъ только подъ этимъ условіемъ, оговоривъ при этомъ, что болѣе или менѣе продолжительная оккупація ими персидской территоріи встрѣтитъ со стороны Англіи сопротивленіе и, въ 3-хъ, что Россія не намѣрена возвести ex-шаха на персидскій престолъ, такъ какъ Англія противъ этого.

НОБЕЛЕВСКІЯ ПРЕМІИ.

Нобелевская премія мира присуждена Альфреду Фриду изъ Вѣны и члену нидерландскаго госуд. совѣта Ассеру. Первый—извѣстный австрійскій писатель, литературную дѣятельность свою посвятившій пропагандѣ идей мира, съ каковою цѣлью онъ написалъ нѣсколько книгъ и множество популярныхъ брошюръ. Онъ же издаетъ два пацифическихъ журнала. Лѣтъ 20 тому назадъ основалъ германскую Лигу мира. Другой лауреатъ, Ассеръ, не менѣе извѣстенъ, какъ пацифистъ, очень много сдѣлавшій для популяризаціи идеи о всеобщемъ разоруженіи въ Голландіи и Бельгіи. Состоитъ предсѣдателемъ гаагскаго трибунала по улаженію международныхъ конфликтовъ путемъ арбитража.

Нобелевская премія мира, присуждаемая, какъ извѣстно, норвежскимъ парламентомъ, составляетъ около 208.000 марокъ. Каждый изъ лауреатовъ получитъ такимъ образомъ по 104.000 м.

ДРАКА МЕЖДУ ФРАНЦУЗСКИМИ И РУССКИМИ СТУДЕНТАМИ.

Въ Петербургъ пришло извѣстіе, что въ Парижѣ, въ помѣщеніи медицинскаго факультета, между французскими и русскими студентами произошла драка, во время лекціи проф. анатоміи Николя. Недовольство среди французскихъ студентовъ нарастало постепенно и, къ стыду французовъ, было основано на странномъ недоразумѣніи. Дѣло въ томъ, что русскіе студенты чрезвычайно прилежно посѣщаютъ лекціи и особенно ревниво относятся къ практическимъ занятіямъ, не пропуская ихъ и являясь туда въ полномъ составѣ. Благодаря этому въ анатомическомъ театрѣ, руководимомъ проф Николя, всѣ мѣста оказались занятыми русскими. Профессоръ относился очень благосклонно къ трудолюбію русскихъ студентовъ и всѣми мѣрами старался облегчить имъ занятія.

Это вызвало протесты со стороны студентовъ-націоналистовъ. Недовольство Николя передалось дальше, и вскорѣ вся французская аудиторія была настроена къ анатому враждебно. Французы рѣшили устроить Николаю обструкцію и на его лекціи 5 декабря (22 ноября) начали громко пѣть и стучать по столамъ, мѣшая чтенію лекціи. Молчаніе сначала, русскіе студенты начали, наконецъ, выступать противъ своихъ шумныхъ товарищей. Начались пререканія, перешедшія затѣмъ въ драку. Въ ходъ пошли кулаки, палки. Оказались раненые съ обѣихъ сторонъ. Для прекращенія столкновенія пришлось вызвать отрядъ „серо", которымъ лишь съ большимъ трудомъ удалось возстановить порядокъ и вытѣснить сражающихся изъ аудиторіи.

Русскіе студенты, какъ сообщаютъ „Бир. В.", взываютъ къ чувству справедливости французскаго студенчества и требуютъ передачи этого инцидента въ судъ чести.

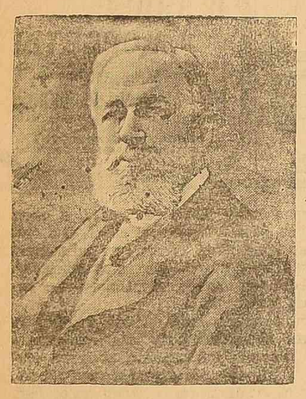

Баронъ Густавъ Ротшильдъ, глава французскаго дома Ротшильдовъ на-дняхъ скончавшійся.

Испанская принцесса Евлалія.
(Къ конфликту ея съ племянникомъ, испанскимъ королемъ Альфонсомъ,—см. № 8581 „Од. Новостей").

Парижъ.

(*Отъ нашего корреспондента*).

Литературныя преміи.

Среди французскихъ художниковъ еще двадцать лѣтъ тому назадъ возникло движеніе противъ оффиціальныхъ наградъ. Лозунгомъ «Марсова поля», отдѣлившагося отъ «Елисейскихъ полей», то есть отъ стараго общества «Artistes français», было: ни похвальныхъ отзывовъ, ни медалей, ни стипендій, а свободное служеніе искусству—безъ стараній подлаживаться къ вкусамъ людей, располагающихъ наградами.

Въ настоящее время такое же движеніе наблюдается среди литературной молодежи. Поэты изъ группы «львовъ» (les lions) торжественно обязались на всю жизнь не участвовать въ литературныхъ конкурсахъ и не представлять своихъ произведеній на судъ академій. Такое же обязательство приняли сотрудники нѣкоторыхъ «молодыхъ» журналовъ, гдѣ печатаютъ свои пробы пера начинающіе таланты.

Но награды еще въ большомъ фаворѣ среди нищущей братіи. Всякому лестно и выгодно быть лауреатомъ. Поставить на заглавномъ листѣ «couronné par l'Académie française» или другимъ учрежденіемъ—не только пріятно, какъ быть décoré и украсить свою петличку яркой ленточкой или розеткой, но и выгодно: помимо преміи, лауреатъ можетъ еще разсчитывать на газетную рекламу и на извѣстный книго-торговый успѣхъ. А это представляетъ болѣе непосредственный интересъ, чѣмъ высокіе принципы, съ которыми въ принципѣ же всѣ согласны.

И вотъ почему литературныя преміи въ такомъ фаворѣ. И, глядя на стремленіе къ нимъ молодыхъ писателей, находятся каждый годъ все новые чудаки-богачи, которые по завѣщанію отказываютъ французской академіи капиталы для вознагражденія «наиболѣе достойныхъ». Они льстятъ себя мыслью, что поощряютъ такимъ образомъ французскую литературу, какъ будто она нуждается въ поощреніи и какъ будто всѣ эти преміи, напротивъ, не связываютъ иногда нерасцвѣтившіяся еще крылья начинающаго таланта.

Академія, дѣйствительно, всего меньше требуетъ отъ молодыхъ самостоятельности, свѣжести, оригинальности. Она сама является охранительницей традицій и предубѣжденій и не въ состояніи поэтому одобрять авторовъ, которые отдаляются отъ признанныхъ образцовъ, отъ трафаретовъ. И дебютанты должны съ этимъ считаться, этимъ руководиться, если хотятъ заслужить академическіе лавры.

Только что состоялось торжественное засѣданіе академіи, на которомъ распредѣлено было болѣе сотни литературныхъ премій отъ 500 до 5000 франковъ. За рѣдкими исключеніями, лауреаты совершенно неизвѣстны публикѣ. Это, очевидно, большею частью благонамѣренные молодые люди, сумѣвшіе написать удовлетворительныя сочиненія на заданныя темы (преміи обыкновенно назначаются за опредѣленные сюжеты). И по поводу этой церемоніи академики произнесли прочувствованныя рѣчи, по поощренія отъ этого для французской литературы всетаки ожидать нечего.

Гораздо больше вниманія публика оказываетъ рѣшеніямъ другой академіи, гонкуровской, которая тоже на-дняхъ сдѣлала свой выборъ среди молодыхъ литераторовъ. Эдмонъ де-Гонкуръ, основатель этой «малой академіи», вмѣнилъ ей въ обязанность отличать и вознаграждать именно независимые и оригинальные таланты, нуждающіеся въ матеріальной поддержкѣ. И хотя она сплошь и рядомъ ошибается и отличаетъ дебютантовъ, которые ничего особенно выдающагося собою не представляютъ, и надежды, на нихъ возлагающіяся, оправдываютъ вовсе не способны, публика всетаки продолжаетъ ждать, что наслѣдники Гонкура сумѣютъ открыть и дать ходъ какому-нибудь генію.

Въ числѣ десяти членовъ гонкуровской академіи имѣется не меньше полудесятка первоклассныхъ писателей: Октавъ Мирбо, Поль Маргеритъ, Эльмиръ Бурже и братья Рони—писателей не только независимыхъ, но не имѣющихъ ничего общаго съ старой академіей, съ консерваторіей литературы. И отъ нихъ можно было бы ожидать менѣе ошибочныхъ сужденій. Но донышѣ они открыли такихъ писателей, какъ Прёго, Міомандръ, Таро, Жуо, Мозелли, которые получили гонкуровскія преміи, вернулись въ область неизвѣстности, откуда ихъ извлекъ на время вотумъ малой академіи. И заслуженно присудили они преміи развѣ только Клоду Фарреру, Леону Франье, братьямъ Леблонъ.

На этотъ разъ гонкуровская премія (малая академія располагаетъ только одной годичной преміей въ пять тыс. франковъ) присуждена была малоизвѣстному донынѣ автору Альфонсу де-Шатобріану за романъ «Monsieur de Lourdines», который раньше не обратилъ никакого вниманія критики и который теперь, напротивъ, сталъ предметомъ шумной рекламы.

Какова будетъ дальнѣйшая судьба этого молодого литератора съ громкимъ именемъ? Окрылитъ ли его нынѣшній успѣхъ, и онъ на самомъ дѣлѣ обогатитъ литературу какимъ-нибудь шедевромъ; или же онъ, подобно большинству лауреатовъ, отцвѣтетъ, не успѣвши расцвѣсть?

Судя по «Г. де-Лурдинъ», дарованія у него достаточно, чтобы выйти на широкую дорогу. Пока же онъ пишетъ, подражая Ромэну Роллану, который научилъ его понимать и любить русскую литературу. Пишетъ интересно и «подаетъ надежды».

Вотъ все, что признаетъ за нимъ литературная молодежь, которая преміи отвергаетъ и которая иначе отрекомендовала бы гонкуровцамъ совсѣмъ другого писателя—Жюля Ромэна. Когда недавно среди нея газета «Gil Blas» устроила анкету по вопросу о лучшемъ романѣ за нынѣшній годъ, получился почти единогласный плебисцитъ: безспорный шедевръ — это «La mort de Quelqu'un» Жюля Ромэна. Но извѣстность главы новой литературной школы «унанимизма», о которой было не мало рѣчи и въ русской печати, на столько прочна, что онъ больше не нуждается въ академическомъ признаніи.

Теофрастъ Ренодо.

Внутреннія извѣстія.

— Предсѣдатель литературнаго фонда Л. Ф. Пантелѣевъ, по случаю исполнившагося 25-лѣтія со дня рожденія М. В. Ломоносова, пожертвовалъ 1000 р. въ капиталъ, предназначенный для образованія и воспитанія дѣтей нуждающихся литераторовъ и ученыхъ.

— «Рѣчи» сообщаютъ, что участникамъ синдиката «Продамета» не удалось достигнуть соглашенія о возобновленіи договора. Общество брянскихъ заводовъ отказалось вновь вступить въ синдикатъ. Въ виду этого, какъ сообщалось у насъ въ телеграммахъ, синдикатъ распался.

ГОСУД. ДУМА.

Въ среду днемъ въ закрытомъ засѣданіи Госуд. Думы будетъ обсуждаться проектъ о реформѣ устава о воинской повинности. Вечеромъ—продолженіе обсужденія запроса о кіевской охранѣ.

ДУШЕСПАСИТЕЛЬНОЕ ЧТЕНІЕ.

Командующій войсками московскаго военнаго округа разослалъ циркуляръ со спискомъ журналовъ, допускаемыхъ для чтенія въ воинскихъ частяхъ; сюда вошли «Русская Земля», «Земщина», «Русское Знамя», «Сельскій Вѣстникъ», «Инвалидъ» и т. д.

РЕВИЗІЯ СЕН. ТРУСЕВИЧА.

По распоряженію ревизующаго кіевскую охрану сенатора Трусевича, 22 ноября, какъ уже сообщалъ телеграфъ, былъ подвергнутъ опросу весь громадный нарядъ чиновъ петербургской столичной полиціи, откомандировывавшійся въ свое время на кіевскія торжества. Къ 8 час. вечера на назначенный пунктъ прибыло болѣе 300 городовыхъ и около 80 человѣкъ околоточныхъ надзирателей. Цѣлью опроса являлось выясненіе обстоятельствъ того покушенія, о которомъ говорилъ убійца П. А. Столыпина на дознаніи, а именно о попыткѣ совершить покушеніе 29 августа, въ день Высочайшаго проѣзда по улицамъ Кіева. Это покушеніе Богровъ намѣревался совершить будучи одѣтымъ въ форму обыкновеннаго или полицейскаго офицера. Мѣстомъ для покушенія предполагался Михайловскій скверъ, находившійся въ чертѣ Высочайшаго проѣзда. Этотъ районъ обслуживался частью петербургскаго полицейскаго наряда, состоявшей въ вѣдѣніи пристава 1 уч. Литейной части г. Шебеко, которому, какъ энергичному знающему хорошо службу, было поручено это наиболѣе отвѣтственное мѣсто. Въ результатѣ допроса были выдѣлены четверо околоточныхъ надзирателей изъ московскихъ, петербургскихъ и Охтенскаго участковъ. Всѣ эти лица были немедленно послѣ этого коллективнаго опроса направлены въ камеру слѣдователя, состоящаго въ распоряженіи сенатора Трусевича. Старшіе чины полиціи, состоявшіе въ нарядѣ, выѣзжавшемъ въ Кіевъ, вызывались слѣдователемъ особо въ теченіе 22 и 23 ноября. Опросы въ ночь на 23 ноября затянулись почти до разсвѣта. Какъ сообщаютъ «Нов. Вр.», экстренный опросъ столь значительнаго числа лицъ является слѣдствіемъ обнаруженія новыхъ, имѣющихъ весьма важное значеніе, обстоятельствъ.

ЖЕРТВА БОГРОВА.

Въ началѣ 1910 г. съ послѣдней партіей въ Канскій уѣздъ прибыла изъ Кіева молодая дѣвушка анархистка Роза Михельсонъ. Въ кіевской тюрьмѣ дѣвушка заболѣла чахоткой. Совершенно больную ее отправили въ ссылку въ дер. Тополь, Рождественской волости, гдѣ она черезъ нѣсколько дней скончалась. Какъ теперь выяснилось, Роза М. была жертвой Богрова. (С. М.).

ВОКРУГЪ ДѢЛА ЮЩИНСКАГО.

Судебный слѣдователь по особо важнымъ дѣламъ Фененко приступилъ къ допросу группы свидѣтелей для выясненія вопроса, функціонировалъ ли кирпичный заводъ Зайцева въ мартѣ прошлаго года. Допросъ имѣетъ цѣлью установить, долженъ ли былъ Бейлисъ жить на заводѣ въ мартѣ.

ГОЛОДЪ.

Въ Варжболовѣ на границѣ задержана партія рабочихъ изъ нѣмецкихъ колонистовъ Самарской губерніи. Голодъ заставилъ ихъ продать земли и эмигрировать. Нѣмцевъ не пропустили на прусскую сторону изъ-за несоблюденія паспортныхъ формальностей. Партія отправилась въ Ковно для выправки паспортовъ.

Саратовскій губернаторъ распорядился по телеграфу прекратить на мѣсяцъ всѣ производившіяся въ губерніи общественныя работы, такъ какъ нѣкоторыми комитетами были произведены перерасходы сравнительно съ кредитами, ассигнованными на производство работъ.

ИСТОРІЯ ПРОФЕССУРЫ А. ПИЛЕНКО.

По поводу назначенія прив.-доц. А. Пиленко ординарнымъ профессоромъ петербургскаго университета по каѳедрѣ международнаго права, сообщаютъ, что въ профессорскихъ кругахъ единственнымъ кандидатомъ на эту каѳедру считался профессоръ политехническаго института Бар. Нольде. Но б. профессоръ международнаго права, нынѣ тов. министра народнаго просвѣщенія, баронъ Таубе обратилъ вниманіе Л. А. Кассо на то, что бар. Нольде въ своемъ послѣднемъ ученомъ трудѣ, въ главѣ «О способахъ пріобрѣтенія государственной территоріи», говоритъ: «Пріобрѣтать государственную территорію правительство можетъ самовластно, уступить же территорію—только съ согласія законодательныхъ учрежденій». Баронъ Таубе призналъ такое толкованіе весьма опаснымъ и Л. А. Кассо поспѣшилъ назначить А. Пиленко.

ШЕМЯКИНЪ СУДЪ.

Изъ Астрахани телеграфируютъ въ «Рѣчь»: «Слѣдствіе по дѣлу Строкова, по обвиненію его въ изнасилованіи ученицы епархіальнаго училища, закончено. Отецъ потерпѣвшей, священникъ, упорно добивавшійся окончанія слѣдствія, начальствомъ переведенъ въ село Среднеахтубинское псаломщикомъ. Переводъ, говорятъ, произошелъ не безъ участія Строкова».

ИЗЪ ПОЛЬСКОЙ ЖИЗНИ.

Извѣстное политическое дѣло «67», о которомъ мы своевременно сообщали, вчера начало разбираться 4-мъ департаментомъ варшавской судебной палаты и продлится свыше двухъ недѣль. Всѣ 67 подсудимыхъ, находящіеся подъ стражею, обвиняются въ принадлежности къ «Р. Р. S.» (п. парт. соц.). Имъ вмѣняется въ вину, между прочимъ, убійство стражниковъ въ городѣ Гродзискѣ, убійство фабр. мастера Густава Кеймлиха, убійство Лятошка, бросаніе бомбъ въ Гродзискѣ съ цѣлью терроризировать населеніе и мн. др. Защитниками по этому дѣлу являются 10 видныхъ варш. присяжныхъ повѣренныхъ. Вызвано свыше 500 свидѣтелей.

Арестованный за написаніе предисловія къ томику «поэзіи» Яроцинскаго литераторъ Болеславъ Горбачевскій выпущенъ на свободу подъ большой денежный фондъ.

ИЗЪ ЕВРЕЙСКОЙ ЖИЗНИ.

Однимъ изъ еврейскихъ кандидатовъ въ четвертую Думу является извѣстный адвокатъ О. О. Грузенбергъ, имѣющій цензъ въ двухъ городахъ—въ Вильнѣ и Ковнѣ. Въ Вильнѣ избраніе его считается обезпеченнымъ при условіи, если его поддержатъ поляки, по послѣднему, по слухамъ, выдвигаютъ кандидатуру адвоката Врублевскаго. Въ Ковнѣ же Грузенбергъ соглашается баллотироваться лишь въ томъ случаѣ, если Фридманъ, избранный отъ Ковенской губерніи, свою кандидатуру больше выставлять не будетъ.

Петербургское «общество для урегулированія еврейской эмиграціи» командируетъ спеціальную делегацію въ Америку съ цѣлью убѣдить тамошнихъ еврейскихъ дѣятелей и общественныя организаціи въ необходимости созыва всемірнаго еврейскаго конгресса по эмиграціонному вопросу.

К. А. КОРОВИНЪ.

Друзьями К. А. Коровина предполагалось устроить скромное чествованіе, по случаю 50-лѣтія его рожденія, но неожиданная смерть В. А. Сѣрова, создавшая траурь для русской живописи, помѣшала торжеству. К. А. Коровинъ былъ очень близкимъ другомъ В. А. Сѣрова, и поэтому смерть покойнаго тяжело отозвалась на немъ.

По поводу исполнившагося юбилея друга К. Ѳ. И. Шаляпинъ прислано въ Москву письмо посвященное К. А.: «Отъ души поздравляю дорогого К. А. съ его 50-лѣтіемъ. Огромнаго таланта этотъ человѣкъ, и многому я научился у него за нашу 15-лѣтнюю дружбу. Скромно течетъ его талантъ и его краска. Много и глубоко чувствуетъ его душа красоту, а природу любитъ онъ такъ, что объ этомъ съ удовольствіемъ знаютъ даже рыбы. Нужно ли говорить, какъ добръ и отзывчивъ Коровинъ къ бѣднякамъ, молодежи и начинающимъ художникамъ. Пусть же долго живетъ и здравствуетъ дорогой художникъ на радость намъ и на славу дивнаго искусства. Ѳедоръ Шаляпинъ».

А. Н. Харузинъ.

Новый товарищъ министра внутр. дѣлъ А. Н. Харузинъ тѣснѣйшимъ образомъ связанъ съ Бессарабіей, губернаторомъ которой онъ состоялъ въ теченіе 4 лѣтъ. На долю А. Н. Харузина выпало быть назначѣннымъ бессарабскимъ губернаторомъ въ исключительный въ жизни государства и въ частности Бессарабіи моментъ, когда освободительное движеніе достигало высшаго напряженія. Пріѣхалъ А. Н. Харузинъ въ Кишиневъ въ концѣ 1904 г., смѣнивъ собою памятнаго въ жизни населенія Бессарабіи губернатора князя С. Д. Урусова, которому пришлось ликвидировать печальные результаты кровавыхъ апрѣльскихъ дней 1903 г. Еще извѣстная часть населенія губерніи и въ особенности Кишинева не была успокоена. Погромный призракъ, имѣвшій своимъ источникомъ каннибальскую агитацію Крушевана и его приспѣшниковъ, висѣлъ надъ еврейскимъ населеніемъ Дамокловымъ мечемъ. Въ такое время отъ губернатора требовались особенный тактъ и умѣнье оріентироваться. А. Н. Харузинъ сумѣлъ внести нѣкоторое, по крайней мѣрѣ внѣшнее, успокоеніе въ жизнь населенія края. Но вотъ надвинулись бурные октябрьскіе дни 1905 г. Волна всероссійскаго революціоннаго движенія захлестнула и Кишиневъ, гдѣ въ день полученія «хартіи свободы» былъ устроенъ рядъ народныхъ митинговъ и демонстративныхъ шествій. Далѣе — всѣмъ извѣстное «народное негодованіе». На-спѣхъ была сорганизована черная рать, былъ пущенъ въ ходъ нелѣпый слухъ, будто евреи и революціонеры стрѣляли въ Царскій портретъ, и въ результатѣ—кошмарныя гекатомбы на кишиневскихъ улицахъ, продолжавшійся два дня. Какъ же реагировалъ на это ужасное событіе А. Н. Харузинъ? Онъ какъ будто совершенно растерялся. Пишущему эти строки въ моментъ, когда на улицахъ шла рѣзня, пришлось услышать изъ устъ А. Н. Харузина обращенную къ представителямъ еврейскаго общества фразу: «Евреи сами виноваты, пеняйте на себя»... Такое отношеніе А. Н. Харузина, къ кровавымъ эксцессамъ, въ результатѣ коихъ въ одномъ только Кишиневѣ* было до 3 десятковъ убитыхъ и до 100 тяжело раненыхъ, особенно удивительно, если принять во вниманіе, что во всей своей послѣдующей губернаторской дѣятельности онъ не держался политики крайняго антисемитизма. Намъ извѣстно, что А. Н. Харузинъ въ одной частной бесѣдѣ, въ которой былъ затронутъ злополучный еврейскій вопросъ,—высказался противъ активной политики въ отношеніи евреевъ, признавая въ то же время мирную экономическую борьбу. Вообще же когда касалось рѣшенія того или иного вопроса мѣстной еврейской жизни представители еврейскаго общества встрѣчали самое внимательное отношеніе. Благодаря его содѣйствію, мѣстная еврейская больница была расширена цѣлымъ корпусомъ, на постройку коего было отпущено изъ остатковъ коробочнаго сбора около 40.000 руб.

А. Н. Харузинъ и въ особенности его супруга Н. В. очень много потрудились въ дѣлѣ учрежденія образцовой больницы при мѣстной общинѣ «Краснаго Креста». Вообще А. Н. Харузинъ какъ бы сроднился съ Бессарабіей за время своего губернаторства. Передъ выѣздомъ изъ Кишинева четѣ Харузиныхъ представителями мѣстнаго населенія былъ преподнесенъ рядъ адресовъ, а впослѣдствіи А. Н. Харузинъ былъ избранъ почетнымъ гражданиномъ г. Кишинева, а въ нѣкоторыхъ другихъ городахъ Бессарабіи его именемъ названы улицы. Впослѣдствіи, уже будучи директоромъ департамента духовныхъ дѣлъ, П. Н. Харузинъ продолжалъ живо интересоваться жизнью Бессарабіи.

Небезынтересно отмѣтить, что А. Н. Харузинъ — второй послѣ князя С. В. Урусова, административная звѣзда котораго такъ быстро закатилась,—бессарабскій губернаторъ, который получаетъ высокій постъ товарища министра внутр. дѣлъ.

І. К.

Кишиневъ.

*) Погромный ураганъ, какъ извѣстно, также не миновалъ цѣлаго ряда городовъ, мѣстечекъ и селъ Бессарабіи, въ которыхъ были убиты, ранены и разорены сотни еврейскихъ семействъ.

ДНЕВНИКЪ ЖУРНАЛИСТА.

DCCVI.

29 ноября.

„Невозможный".

То, что ген. Толмачевъ печалится на свою судьбу—это въ порядкѣ вещей, но его увѣренность, что нельзя быть хорошимъ градоправителемъ, не прибѣгая къ „не всегда легальнымъ средствамъ" административнаго воздѣйствія, чрезвычайно спорна. Ибо если для высшей власти въ городѣ, поставленной на стражѣ государственной совѣсти, по собственному ея признанію, „законы не писаны", то что уже можно требовать отъ сжатаго со всѣхъ сторонъ безчисленными стѣсненіями населенія?...

Вѣдь вотъ даже отважный отставной одесскій градоначальникъ признался сотруднику „Вечерн. Времени", что у него, подъ вліяніемъ послѣднихъ служебныхъ неудачъ, „такъ расшатались нервы, что самому не въ моготу". Это за три то мѣсяца съ небольшимъ,—съ конца іюля, когда ему стали „упрекать увольненіемъ", по ноябрь! Каково же приходилось градоначальнику въ населенію, въ продолженіе цѣлыхъ четырехъ лѣтъ вынужденному переносить его жестокіе административные капризы и причуды? Въ особенности, населенію еврейскому, пользовавшемуся исключительнымъ вниманіемъ ген. Толмачева и отличающемуся, какъ о томъ сообщается по всѣхъ учебникахъ психологіи, особенно повышенной нервной чувствительностью...

Прямо восхитителенъ жестъ ген. Толмачева по адресу евреевъ, которые „сами заставляли его прибѣгать къ экстреннымъ мѣрамъ". Хорошо еще, что это могущественное племя не пришудало бывшаго одесскаго градоначальника совершить рядъ тяжкихъ преступленій по должности. Или, быть можетъ, намъ предстоитъ узнать и про такое паденіе ген. Толмачева, какъ жертвы еврейскаго засилья? вы представляете себѣ этого мягкодушнаго и уступчиваго administратора, безсильнаго противостоять вынушеніямъ правонарушителей! Лишь вчера разсказывали пишущему эти строки про одинъ изъ многихъ случаевъ того „рѣшительнаго" образа дѣйствій ген. Толмачева, къ которому, по его увѣренію, долженъ будетъ прибѣгнуть „каждый градоначальникъ Одессы"...

Существуетъ въ нашемъ городѣ—на Пересыпи—лѣсопильный заводъ Зильберштейна. Заводу этому были отданы нѣкоторыя работы по отдѣлкѣ новаго ливадійскаго дворца. Но, какъ на зло, владѣльцу этого завода не повезло съ завиднымъ заказомъ. Въ продолженіе одного года заводъ горѣлъ дважды, что причинило г. Зильберштейну огромные убытки, такъ какъ предпріятіе его нигдѣ не было застраховано,—отъ страховки лѣсопилень уклоняются всѣ страховыя общества,—и всякій разъ приходилось вкладывать въ дѣло новыя средства. Всѣ матеріальныя потери владѣльца совершенно спушевывались однако, предъ тѣми нравственными обидами, какія ему, неожиданно для него, пришлось претерпѣть отъ ген. Толмачева...

Когда заводъ загорѣлся вторично, на мѣсто случая, какъ пишется въ хроникерскихъ отчетахъ, явился грозный градоначальникъ и въ „энергичныхъ" выраженіяхъ набросился на злополучнаго владѣльца, понося его самымъ казарменнымъ образомъ и грозя ему всяческими скорпіонами и карами. По приказанію генерала, г. Зильберштейна подвергли чрезвычайно обидному личному обыску, перерыли вверхъ дномъ его дачную квартиру и обшарили всѣ помѣщенія принадлежащаго ему дома, въ которомъ проживали посторонніе люди. На недоумѣнное обращеніе оторопѣвшаго владѣльца завода къ разбушевавшему administратору о причинѣ столь крутой расправы въ дѣлѣ, явно лишенномъ корыстной подкладки, послѣдовалъ отвѣтъ, до котораго даже бѣшая фантазія геніальнаго Щедрина никогда бы не додумалась...

— „Вы—тонкая погами и успалщая свою рѣчь крѣпкими словами, закричалъ ген. Толмачевъ,—нарочно подожгли заводъ, чтобы помѣшать своевременному завершенію постройки ливадійскаго дворца!" Само собою разумѣется, что въ отвѣтъ на столь неожиданную и столь глубокомысленную догадку г. Зильберштейну только и осталось, кто широко раскрыть глаза и боязливо посторониться отъ удивительнаго градоначальника. Но ген. Толмачевъ, какъ извѣстно, не принадлежалъ къ числу тѣхъ administраторовъ, которые стѣсняются переступать черезъ здравый мысль. Онъ заставилъ владѣльца завода расплавить на куски нѣсколько готовыхъ уже оконныхъ рамъ для ливадійскихъ построекъ—чтобы убѣдиться въ доброкачественности матеріала, апробированнаго спеціальной коммиссіей изъ придворныхъ архитекторовъ и инженеровъ (!!) и отправилъ въ Петербургъ рапортъ, въ которомъ повторилъ ту же умопомрачительную версію о готовности Зильберштейна разориться ради задержки ливадійскихъ сооруженій. Рапортъ—о, милые россійскіе анекдоты!—получилъ движеніе, но къ великой досадѣ одесскаго градоначальника, изъ Ливадіи получено было сообщеніе о неосновательности его догадокъ, такъ какъ къ моменту запроса изъ столицы г. Зильберштейнъ успѣлъ сдать въ полной аккуратности весь придворный заказъ...

Этотъ эпизодъ—одинъ изъ тысячи! — съ достаточной убѣдительностью доказываетъ справедливость утвержденія ген. Толмачева, что онъ „дѣлалъ лишь то, что требуется закономъ". И хотя мы не смѣемъ посягать на увѣренность бывшаго одесскаго градоначальника, что Столыпинъ простилъ бы его, „такъ какъ онъ былъ благородный, честный человѣкъ", но мы позволяемъ себѣ выразить сомнѣніе въ существованіи закона, который предписывалъ бы administраторамъ ругать обывателей, топать на нихъ ногами, вводить ихъ въ совершенно безцѣльные расходы и безъ всякаго видимаго основанія обвинять ихъ въ преступленіяхъ, самая мысль о которыхъ способна зародиться лишь въ больномъ и неуравновѣшенномъ мозгу...

Ген. Толмачевъ обиженъ тѣмъ, что его признали „невозможнымъ" и „спихнули". Одесситы не имѣютъ основаній раздѣлять это генеральское огорченіе. Они могутъ лишь удивляться рѣшимости бывшаго своего градоправителя баллотироваться въ одесскіе депутаты. Вѣдь ген. Толмачеву, больше, чѣмъ кому либо иному, должно быть извѣстно, что безъ просвѣщеннаго содѣйствія избирательныхъ коммиссій г. Моисеева правому кандидату закрыть въ Одессѣ доступъ въ депутатству. А на поддержку нынѣшняго одесскаго гор. головы онъ едва ли можетъ разсчитывать. И очень похоже на то, что ему придется искать другаго мѣста для обнаруженія своихъ „плановъ, которыхъ у него такъ „много"...

Сѣдой.

Въ виду окончанія сезона,
ЛАМПЫ
висячія и стоячія по весьма доступнымъ цѣнамъ въ посудно-ламповомъ магазинѣ
Н. С. ЛИКВЕРМАНА,
Преображ., 25, д. Попудовой, телеф. 33/34.
Большой выборъ: хрусталя, фарфора, фаянса, ножей и вилокъ; самовары и всевозможныя хозяйственныя принадлежности.

Образовалось.

(Изъ впечатлѣній депутата).

За послѣднія недѣли было въ парламентѣ. Жизни не мало интересныхъ моментовъ, весьма бурныхъ эпизодовъ, а въ палатѣ нижней и даже существенныхъ вотумовъ и рѣшеній. Но я начну не съ этихъ выпуклыхъ явленій на нашей политической арены, а съ того, что происходило въ это время за кулисами, гдѣ дѣйствуютъ режиссеры и декораторы. То, что завершилось этимъ временемъ за подмостками сцены, имѣетъ гораздо большее значеніе для даннаго историческаго момента. Я разумѣю завершеніе альянса между новымъ правительствомъ и старымъ думскимъ большинствомъ.

Онъ завершился такъ въ концѣ концовъ, хотя и послѣ долгихъ сомнѣній, колебаній и... кокетливыхъ позъ.

Это былъ цѣлый романъ въ стихахъ, романъ между лидеромъ октябристовъ А. И. Гучковымъ и премьеромъ В. Н. Коковцовымъ. И если не по адресу ихъ обоихъ, то, по крайней мѣрѣ, про одного изъ нихъ можно было бы сказать словами Пушкина: „Какъ рано могъ онъ лицемѣрить, таить надежду, рѣшаться, разувѣрять, заставить вѣрить, казаться мрачнымъ, изнывать, являться гордымъ, или послушнымъ, внимательнымъ, или равнодушнымъ..." и т. д.

Когда послѣ отставки Столыпина на его мѣсто назначенъ былъ г. Коковцовъ, Гучкову это назначеніе казалось случайнымъ, вызваннымъ временной растерянностью: никто сразу не попался на глаза, вотъ и ухватились естественно за старшаго въ существующемъ кабинетѣ, за человѣка, который до сихъ поръ замѣщалъ въ случаяхъ отлучекъ или болѣзни погибшаго теперь премьера. Линія, взятая покойнымъ Столыпинымъ въ нашей политикѣ, его пресловутый націонализмъ, сплекающій вниманіе отъ болѣе пирокихъ внутреннихъ задачъ, его „твердая рука", несмотря даже на то, что она заушила въ мартѣ мѣсяцѣ и самого Гучкова, отлетѣвшаго отъ удара въ конецъ другой части свѣта, — все это представлялось столь незыблемымъ, несокрушимымъ, а В. Н. Коковцовъ для роли продолжателя такого курса настолько неспособнымъ, что г. Гучковъ съ октябристами и друзьями изъ націоналистовъ сжопрѣли, такъ сказать, черезъ голову Коковцова, не хотѣли даже съ нимъ „связываться", надѣясь на его недолговѣчность на новомъ посту. Вотъ пріѣдетъ откуда нибудь новый, настоящій баринъ, тогда мы его и вспрѣнимъ съ хлѣбомъ-солью, какъ вѣрные холопишки, а этотъ... подождетъ—невыгодная партія.

Съ своей стороны и г. Коковцовъ не настолько человѣкъ безъ самолюбія, чтобы забѣгать въ глаза. Вы говорите—подождетъ? Подождите и вы. Въ первой парламентской рѣчи новый предсѣдатель совѣта министровъ смѣло, почти безстрашно для своего положенія дѣлаетъ реверансы въ лѣвую сторону, признавая вполнѣ правильнымъ положеніе, занятое въ данномъ вопросѣ (о страхованіи рабочихъ) фракціей народной свободы и даже находя, что нельзя огульно относиться съ отрицаніемъ ко всему, что исходитъ отъ соціалъ-демократовъ. Это было коковцовское „не запугаете!", обращенное къ центру Думы, какъ когда-то съ этимъ окрикомъ обратился Столыпинъ къ лѣвой ея части. Весьма кстати и ловко пущенъ былъ кѣмъ-то слухъ объ образованіи въ Гос. Думѣ такъ наз. дѣваго центра подъ лидерствомъ Н. А. Хомякова; въ толкахъ о новыхъ назначеніяхъ на высокіе посты также усматривалось стремленіе г. Коковцова взять дѣйствительно новый курсъ.

Произошла заминка; создалось выжидательное положеніе. Расчетъ на то, что г. Коковцовъ фигура временная на премьерскомъ креслѣ, видимо, не подтверждался. Затѣмъ—извѣстная рѣчь премьера по финляндскому вопросу. Ледъ взломался, подался нѣсколько; націоналисты и всѣ, иже съ ними, шумно праздновали, но болѣе казались, чѣмъ дѣйствительно чувствовали себя именинниками. Ледъ взломался, но не очистилъ всей рѣки. Знали, что Коковцовъ обязался при вступленіи на новый постъ додѣлать то, что начато было предшественникомъ. Было бы слишкомъ, если бы новый хозяинъ просто выбросилъ изъ премьерскаго портфеля уже заведенныя, запумерованныя бумаги стараго хозяина, притомъ такъ трагически сошедшаго въ могилу.

И вотъ появляется маленькое на первый взглядъ сообщеніе освѣдомительнаго бюро о томъ, что А. И. Гучковъ былъ съ визитомъ у В. Н. Коков

Курите „АЗА“. НОВО-ВЫПУЩЕННЫЕ папиросы 10 шт. 6 к. Фаб. Т-ва САМСОНЪ.

— ПРОШУ ПОПРОБОВАТЬ — ВАРШАВСКІЯ СДОБНЫЯ Особаго приготовл. ВАРШАВСК. КОНД. Внутри Пассажа Ришел., 7, уг. Дерибасовской.

ВЕТЕРИНАРНО-АМБУЛАТОРНАЯ ЛЕЧЕБНИЦА ОТКРЫВАЕТСЯ съ 1 декабря въ д. № 6, по Пантелеймоновской ул. (Новорыбн.) Пріемъ больныхъ животныхъ ежедневно отъ 9 до 1 час. дня. 15021

Многолѣтняя упорная борьба вокругъ кассы закончилась пока побѣдой аптекарей. Аптекаря которые на всѣхъ перекресткахъ кричатъ объ общесословныхъ интересахъ, въ вопросѣ о кассѣ стали на узкую классовую точку зрѣнія. Пугаетъ аптекарей, главнымъ образомъ, духъ общественности и солидарности, который можетъ укрѣпиться у служащихъ благодаря существованію автономнаго, самоуправляющагося пенсіоннаго института. Аптекаря не ставили прямо вопроса о ликвидаціи по той причинѣ, что по § 75 устава для ликвидаціи требуется двѣ трети голосовъ, чего имъ ни въ коемъ случаѣ не удалось бы собрать. Въ служащіе на съѣздѣ голосовали единогласно противъ перехода кассы, и къ нимъ примкнуло 7 аптекарей. Считаю необходимымъ,—замѣтилъ нашъ собесѣдникъ,—отмѣтить нетактичное отношеніе аптекарей къ служащимъ, какъ слабѣйшей сторонѣ. Чувствуя свое численное превосходство, они потребовали немедленнаго голосованія вопроса, не допуская его обсужденія всячески прерывая ораторовъ. Одной изъ причинъ, побудившихъ служащихъ къ уходу со съѣзда, послужило нежеланіе своимъ дальнѣйшимъ участіемъ санкціонировать морально рѣшеніе аптекарей. Предсѣдатель уставной комиссіи Д. И. Шиповъ всѣдѣло раздѣлялъ нашу точку зрѣнія въ этомъ вопросѣ. Отвѣчая аптекарямъ на привѣтствіе, онъ заявилъ, что, принимая на себя предсѣдательствованіе въ коммисіи, онъ вѣрилъ въ общественный характеръ учрежденія, которому онъ и члены коммисіи посвятили 1½ года тяжелаго труда. «Если бы я зналъ, что нашъ трудъ будетъ напрасенъ, что большинство проникнуто желаніемъ, чуждымъ духу общественности, я никогда не принялъ бы вашего избранія», — закончилъ Д. И. Шиповъ. Служащимъ же, также горячо привѣтствовавшимъ его, онъ сказалъ, что встрѣтилъ въ нихъ близкихъ по духу тружениковъ, объединенныхъ стремленіемъ общественнаго блага.

По окончаніи съѣзда служащіе избрали изъ своей среды коммисію, которая представитъ министру внутреннихъ дѣлъ докладную записку съ объясненіемъ причинъ, побудившихъ представителей служащихъ удалиться со съѣзда. Коммисія также представитъ свой проектъ устава. Чиновникъ, командированный министерствомъ на съѣздъ, заявилъ служащимъ, что правительство помимо рѣшенія аптекарей приметъ также во вниманіе мнѣніе служащихъ, какъ главныхъ участниковъ кассы. Во всякомъ случаѣ, закончилъ нашъ собесѣдникъ, аптекаря слишкомъ рано празднуютъ побѣду, такъ какъ служащіе не прекращаютъ борьбы ни на минуту.

Е. Г.

ВЪ „КРЕДИТКѢ“.

Созванное для разсмотрѣнія смѣты и нѣсколькихъ докладовъ правленія и наблюдательнаго комитета, а также для избранія ревизіон. коммисіи собраніе уполномоченныхъ гор. кредитнаго общества протекаетъ ровно и спокойно, безъ особенной борьбы и рѣзкихъ выступленій.

Всего собралось около 70 уполномоченныхъ.

Предсѣдательствуетъ постоянный предсѣдатель собранія уполномоченныхъ Д. Е. Стражеско, при секретарѣ Я. Г. Соснинѣ.

Въ первую очередь разсматриваются пять докладовъ о выдачѣ разнаго рода пособій и наградъ служащимъ банка.

Не всѣ они встрѣчаютъ одинаково сочувственное отношеніе со стороны собранія. Уполномоченный г. Бирнбаумъ уже съ самаго начала засѣданія предлагаетъ передать поднятые вопросы въ ревизіонную коммисію, гдѣ, по его мнѣнію, должны разсматриваться всѣ денежные вопросы общества. Но тутъ же выясняется, что ревизіонная коммисія разсматриваетъ лишь непредвидѣнные расходы, а не общіе, и обсужденіе докладовъ продолжается. Принявъ 2 предложенія правленія о прибавкѣ жалованья одному изъ служащихъ и выдачѣ наградныхъ другому, собраніе нѣсколько критически относится къ слѣдующимъ предложеніямъ: о выдачѣ пособія двумъ вдовамъ бывшихъ служащихъ банка (А. Мартынової и А. Добровольской), а также еще о выдачѣ годового оклада (255р.) одному изъ старыхъ служащихъ, потерявш. на службѣ зрѣніе. По поводу этихъ докладовъ отъ времени до времени раздаются болѣе или менѣе недовольные голоса. Одинъ изъ уполномоченныхъ интересуется вопросомъ — до какого поколѣнія нужно помогать бывшимъ служащимъ банка? Кто то напоминаетъ, что банкъ —общественное, а отнюдь не благотворительное учрежденіе, и что нельзя простирать свою заботливость о служащихъ вплоть до пренебреженія нуждами заемщиковъ, среди которыхъ много бѣдныхъ людей и т. д. По поводу же прошеній вдовъ дѣлаются и конкретныя заявленія, что одна изъ нихъ едва ли ужъ такъ сильно нуждается въ пособіи а у другой взрослыя и пристроенныя дѣти, которыя могли бы ей помочь. Въ защиту предложеній наблюдательнаго комитета, однако, горячо выступаютъ прис. повѣр. Ѳ. Н. Литвицкій, В. М. Пащенко, и др., а по поводу одной изъ вдовьихъ просьбъ высказывается и предсѣдатель Д. Е. Стражеско, взывающій къ сердцамъ гг. уполномоченныхъ. Въ результатѣ, произведенной баллотировкой всѣ предложенія принимаются полностью, за исключеніемъ одного, въ отношеніи котораго сдѣлано частичное измѣненіе: вмѣсто годового пособія постановлено выдавать пособіе въ теченіе 4 мѣсяцевъ, съ тѣмъ, чтобъ до тѣхъ поръ собрать свѣдѣнія о дѣйствительной нуждѣ просительницы.

Далѣе, безъ преній принимается докладъ объ уменьшеніи платежей въ порядкѣ старшинства серій, при чемъ оказывается, что проектируемое на 1912 г. уменьшеніе платежей заемщиковъ по ссудамъ составляетъ 323,948 руб.

Въ обсуждаемую затѣмъ смѣту расходовъ по управленію и операціямъ вносится нѣсколько частныхъ поправокъ. На содержаніе школы мѣстнаго отдѣленія технич. общества испрашивается 500 руб. Собраніе предлагаетъ однако, въ виду стѣсненнаго положенія общества, выдать школѣ 1500 руб., какъ въ прошломъ году.

Здѣсь же уполном. Р. В. Дорфманъ поднимаетъ вопросъ о необходимости оказать поддержку, другой рем. школѣ—училищу о-ва «Трудъ». Въ прошломъ году кредитное общество пришло на помощь училищу субсидіей въ 2000 рублей. Въ настоящее время дѣла общества не настолько улучшились, чтобъ оно могло существовать безъ поддержки.

Въ то же время каждому изъ насъ,—говоритъ г. Дорфманъ,—приходится сталкиваться съ обстоятельствами въ послѣднее время нуждой въ добросовѣстныхъ и опытныхъ работникахъ по различнымъ отраслямъ построекъ. Между тѣмъ училище «Трудъ» выпускаетъ именно такихъ полезныхъ и добросовѣстныхъ ремесленниковъ. Поэтому намъ нужно придти ему на помощь.

Собраніе рѣшаетъ внести въ смѣту на содержаніе училища 1000 руб.

Разсматривая, затѣмъ, вычисленія выдачъ разнымъ служащимъ банка изъ пенсіонной кассы, собраніе узнаетъ объ отказѣ уполномоченнаго А. А. Купина продолжать дальнѣйшую работу въ обществѣ, при чемъ мотивомъ выставляется конфликтъ, происшедшій между нимъ и правленіемъ общества на почвѣ различныхъ толкованій пенсіоннаго устава. Правленіе по примѣру прошлыхъ лѣтъ ассигновало А. А. Купину, прослужившему въ банкѣ болѣе 27 лѣтъ, пособіе въ размѣрѣ 1.500 р. Г. Купинъ, однако, отказывается отъ полученія пособія изъ общихъ суммъ и вопреки мнѣнію правленія настаиваетъ на своемъ правѣ получить эти деньги изъ суммъ пенсіонной кассы служащихъ.

По этому поводу нѣкоторые изъ участниковъ собранія выражаютъ свое изумленіе, какъ можно вопросъ о работѣ въ банкѣ въ качествѣ уполномоченнаго по выборамъ связывать съ вопросомъ о пенсіи, другіе же, настаивая на томъ, чтобъ просить А. А. Купина остаться въ банкѣ, предлагаютъ передать запутанный вопросъ о пенсіонныхъ вычисленіяхъ на разсмотрѣніе ревизіонной коммисіи. Съ этимъ послѣднимъ предложеніемъ соглашается все собраніе.

Съ общимъ, не касающимся частностей смѣты, пожеланіемъ выступаетъ затѣмъ уполномоченный г. Семененко: нужно обратить вниманіе на общее положеніе дѣлъ въ банкѣ, необходимо расширить выдачу ссудъ, такъ какъ въ связи съ проявляемой банкомъ скудостью въ этомъ отношеніи находится и упадокъ домостроительства въ Одессѣ, и острота квартирнаго вопроса, и дороговизна рабочихъ рукъ. Вмѣстѣ съ тѣмъ, г. Семененко указываетъ на странные, по его мнѣнію, размѣры безпроцентныхъ выдачъ авансовъ, достигающіе 21 тыс. руб. «Это авансы не служащимъ банка, а нѣкоторымъ другимъ лицамъ, и правленію слѣдовало бы обратить на это явленіе свое вниманіе»,—говоритъ г. Семененко.

Судя же по краткому отвѣту на это заявленіе предсѣдателя Д. Е. Стражеско, дѣла общества находятся и сейчасъ въ прекрасномъ состояніи, а въ перспективѣ—ихъ ждетъ несомнѣнно еще болѣе пышный расцвѣтъ.

Произведенной баллотировкой смѣта, сведенная въ 246.959 руб. (на 2.200 болѣе прошлогодней), принимается 55 голосами противъ 5.

Затѣмъ были произведены выборы членовъ ревизіонной коммисіи, давшіе слѣд. результаты. Изъ 14 предложенныхъ кандидатовъ большинство голосовъ получили: Я. Е. Семененко—46 бѣлыхъ изъ 60 поданныхъ шаровъ, С. Ф. Штернъ—43, И. С. Кендіасъ—37, М. Ф. Бплифштейнъ—36, Я. М. Пономаренко—34, Н. Ф. Бирнбаумъ—30. Одинаковое число голосовъ (по 29) получили изъ намѣченныхъ кандидатовъ Я. Б. Райхъ и М. Б. Цвилинъ. Путемъ жеребьевки избраннымъ оказался Я. Б. Райхъ.

ВЪ СОВѢТѢ ДУХОВНЫХЪ ПРАВЛЕНІЙ.

Третьяго дня подъ предсѣдательствомъ П. Е. Кофмана происходило вторичное общее собраніе членовъ совѣта духовныхъ правленій, созванное для рѣшенія вопроса о покупкѣ второй части дома погребальнаго братства. При открытіи засѣданія предсѣдатель совѣта сдѣлалъ докладъ о дѣлахъ еврейской общины.

Сдѣлавъ историческій обзоръ существованія и дѣятельности совѣта и стараясь доказать законность его существованія, г. Кофманъ указалъ, что если приглашемые въ засѣданіи городской управы осѣдлые евреи имѣютъ лишь право на совѣщательный голосъ, то совѣту предоставлено право контролированія отчетности по коробочному сбору, что является очень важнымъ факторомъ въ жизни еврейскаго населенія г. Одессы, какъ напр., въ такихъ случаяхъ, какъ пріостановленіе выдачи о-ву «Трудъ» и «Ешиботу» пособій изъ суммъ по раскладкѣ коробочнаго сбора. Хотя, какъ признаетъ и самъ Кофманъ, совѣтомъ не было использовано это право, такъ какъ приходилось сталкиваться съ особымъ порядкомъ, то сихъ поръ господствовавшимъ въ еврейскомъ столѣ городской управы, противъ чего, однако, прибавимъ отъ себя, не дѣлалъ никакихъ попытокъ бороться.

Г. Кофманъ выразилъ надежду, что теперь эти порядки измѣнятся, что будетъ возстановлено право избранія совѣтомъ правл. погреб. братства и что вообще благожелательныя отношенія административныхъ сферъ къ дѣятельности совѣта дадутъ возможность расширить сферу законной дѣятельности совѣта.

Затѣмъ предсѣдатель подробно доложилъ мнѣнія правленія совѣта о цѣлесообразности покупки дома Грановскаго въ виду предполагаемаго отвода въ немъ помѣщенія для еврейской школы глухонѣмыхъ, большого образованія хедера, для училища дѣвичьяго безплатнаго и т. п.

Засѣданіе было очень шумное, но послѣ ряда выступленій за и и противъ членовъ совѣта гг. Рыжака, Берсльштейна, Клеймана, Магориля, Тригера, Ихтеймана и др. вопросъ былъ поставленъ на закрытую баллотировку и рѣшенъ въ утвердительномъ смыслѣ большинствомъ 42 голосовъ, противъ 15.

Для совершенія купчей по покупкѣ дома совмѣстно съ правленіемъ совѣта избрана коммисія изъ 5 членовъ: Зильбершмидта, Фирштенфельда, Гасоха, Зусовича и Рейдера.

Юрисконсультъ совѣта прис. пов. П. Я. Гидалевичъ, указавъ, что совѣтъ не заслуживаетъ упрековъ томъ, что не реактивировалъ на уничтоженіе прежняго устава погребальнаго братства, сдѣлалъ подробный докладъ о возбужденной имъ передъ директоромъ департамента иностранныхъ исповѣданій Харузинымъ (нынѣ тов. министра вн. дѣлъ) жалобы на гор. управу и ген. Толмачева.

НА ЮГО-З. Ж. Д.

Чиновникъ особыхъ порученій при С. В. Рухловѣ, Лавровъ, извѣстный своей союзническою дѣятельностью, прибылъ въ Кіевъ для ознакомленія съ положеніемъ дѣлъ по службѣ сборовъ управленія юго-западныхъ желѣзныхъ дорогъ. Разслѣдованіе Лаврова—результатъ доносовъ желѣзнодорожныхъ союзниковъ о засиліи иногородцевъ на службѣ сборовъ. По слухамъ, передаваемымъ «Б. В.», Лавровъ будетъ назначенъ начальникомъ этой службы.

ТОРЖЕСТВО ВЪ МУЗЫК. УЧИЛИЩѢ.

Въ воскресенье въ залѣ музыкальнаго общества состоялся торжественный актъ по случаю 25-лѣтняго юбилея общества. Отслуженъ былъ молебенъ, послѣ чего директоромъ музыкальнаго училища В. У. Малишевскимъ былъ прочитанъ обзоръ о дѣятельности об-ва, а инспекторомъ обще-образовательныхъ классовъ Ф. К. Булатовичемъ—обзоръ о дѣятельности образовательныхъ классовъ. Затѣмъ состоялось чтеніе телеграммъ. Въ числѣ телеграфныхъ привѣтствій были отъ почетной предсѣдательницы об-ва принцессы Ольденбургской, отъ А. К. Глазунова, С. В. Рахманинова, Э. Ф. Направника, В. И. Сафонова, А. П. Виноградскаго, директора московской консерваторіи Ипполитова-Иванова, отъ внесшаго въ свое время крупное пожертвованіе на музыкальное училище г. Щербинскаго, отъ гор. головы Н. И. Моисеева, антрепренера Гор. театра М. Ф. Багрова, антрепренера драматической труппы Д. И. Басманова, І. В. Прибика, бывшаго директора музыкальнаго училища Д. Д. Климова, артистовъ русской оперы, піаниста Лялевича, скрипача Алоиза и пр. Затѣмъ состоялся музыкальный актъ. Присутствовали на торжествѣ весь составъ дирекціи мѣстнаго отдѣленія музыкальнаго общества, преподавательскій персоналъ и друг. лица.

ЧЕСТВОВАНІЕ П. Т. ГЕРЦО-ВИНОГРАДСКАГО.

Третьяго дня въ тѣсной редакціонной семьѣ сотрудники «Одес. Новостей» чествовали своего товарища по газетѣ П. Т. Герцо-Виноградскаго Лоэнгрина), покидающаго Одессу и уѣзжающаго завтра вечеромъ въ Ростовъ-на-Дону. Чествованіе сопровождалось рядомъ застольныхъ рѣчей, въ которыхъ охарактеризована была физіономія П. Т., какъ журналиста и человѣка. Говорили С. Б. Лазаровичъ, И. М. Хейфецъ, М. С. Линскій, М. М. Гусакъ, Я. С. Балабанъ, С. С. Закъ и В. Е. Жаботинскій.

Отвѣчая ораторамъ и «дорогимъ, милымъ товарищамъ», Герцо-Виноградскій отмѣтилъ, что онъ уноситъ въ Ростовъ самыя лучшія воспоминанія о совмѣстной 6-лѣтней работѣ, приносившей ему полное удовлетвореніе въ жизни и значительно расширившей его умственные горизонты. «Одесск. Новости» — по мнѣнію чествуемаго — газета настоящаго журнальнаго темперамента и нервовъ. Можно было бы, конечно, не такъ горѣть и тратить свои силы, взрыхляя ниву общественно-прогрессивной печати. Но настоящій боевой журналистъ не можетъ не горѣть; онъ обязанъ сжигать свою жизнь на алтарѣ общественнаго служенія. Пью за великій, вѣчный, всегда въ концѣ концовъ, побѣждающій девизъ: «впередъ, и только впередъ!».

Во время чествованія получены были привѣтственныя телеграммы отъ мѣстныхъ журналистовъ; отъ наборщиковъ «Одес. Новостей», а также рядъ телеграммъ изъ Кіева отъ хорошо знающихъ П. Т. журналистовъ и артистовъ. Чествованіе затянулось до поздней ночи.

СОБРАНІЕ ВЫБОРНЫХЪ КУПЕЧЕСКАГО СОСЛОВІЯ.

Состоявшемуся вчера собранію выборныхъ одесскаго купеческаго сословія, созванному для производства выборовъ представителей купечества въ различныя учрежденія и разсмотрѣнія смѣтъ, неожиданно пришлось столкнуться съ новымъ ограниченіемъ для евреевъ, установленнымъ циркуляромъ одного изъ мѣстныхъ податныхъ инспекторовъ. Объ этомъ страннымъ явленіи довелъ до свѣдѣнія собравшихся О. С. Хаисъ, сообщившій, что въ полученномъ отъ податного инспектора 8 участка циркулярѣ, съ предложеніемъ выбрать двухъ членовъ отъ купечества въ раскладочное по промысловому налогу присутствіе, имѣется упоминаніе о томъ, что избранные не должны быть лицами іудейскаго вѣроисповѣданія, «такъ какъ установленная для евреевъ въ этомъ отношеніи процентная норма въ настоящее время уже заполнена».

— Между тѣмъ,—заявляетъ О. С. Хаисъ,—я впервые слышу, чтобы на этотъ счетъ существовали для евреевъ какія-либо ограниченія и я просилъ бы выяснить, на какомъ основаніи намъ предъявляется это странное требованіе.

Изъ дальнѣйшаго разъясненія предсѣдательствовавшаго на собраніи старшины купеческаго сословія Е. Н. Яловикова и рѣчей выборныхъ, дѣйствительно, выясняется, что ни положеніе о госуд. промысл. налогѣ, ни практика нашихъ учрежденій не знаютъ какихъ-либо ограниченій для участія евреевъ купцовъ въ составѣ раскладочныхъ присутствій. Въ виду этого, постановлено считать названный циркуляръ непонятнымъ недоразумѣніемъ и въ то же время реагировать на него избраніемъ въ число членовъ присутствія именно по 8 участку одного еврея. Это постановленіе и было приведено въ исполненіе.

Вообще же выборы представителей купечества дали слѣдующіе результаты:

Выбывающихъ за истеченіемъ срока полномочій предсѣдателя коммерческаго суда М. Ѳ. Лузанова и члена того же суда Н. А. Шретера постановлено просить оставаться въ должностяхъ на новое 4-лѣтіе. Вмѣсто же ушедшаго члена суда Э. Я. Ансельма избраннымъ оказался Ю. О. Энгель, получившій 10 бѣл. шаровъ и 11 черн. На мѣсто же Ю. О. Энгеля кандидатомъ въ члены коммерч. суда большинствомъ 19 гол. противъ 8 избранъ В. Ѳ. Кусисъ.

Постановлено также просить остаться въ своихъ должностяхъ вырывающихъ за выслугой срока члена сиротскаго суда А. В. Олаленко, кандидата въ члены суда А. А. Паппэ, члена особаго присутствія по промысл. налогу Н. А. Шретера и замѣстителя члена особаго присутствія А. Р. Хари.

На открывшуюся вакансію кандидата въ члены сиротскаго суда, вмѣсто І. І. Бакоша, избранъ А. И. Богдановъ. Затѣмъ, вмѣсто отказавшагося М. М. Ближенскаго членомъ перваго участка присутствія по промысл. налогу избранъ С. А. Мавриди, а въ пятый участокъ на мѣсто скончавшагося В. М. Генинера—избранъ М. Г. Кашихинъ.

Въ новоучрежденные: 8-й участокъ избраны В. П. Жилинъ и Я. М. Зусовичъ, а въ девятый—Т. З. Бѣльченко и И. С. Кацъ.

Разсматривавшіяся затѣмъ смѣты по содержанію коммерческаго училища и сословныхъ учрежденій были приняты собраніемъ лишь съ однимъ существеннымъ измѣненіемъ: старшинѣ купеческаго сословія Е. Н. Яловикову единогласно постановлено увеличить годовой окладъ съ 2.400 руб. до 6.000.

Была еще заслушана поступившая отъ супруги командующаго войсками С. А. Зарубаевой просьба о предоставленіи комитету новороссійскаго общества помощи нуждающимся воинскимъ чинамъ Биржевого зала для устройства въ немъ на масляной недѣлѣ съ 1 по 6 февраля лотереи-аллегри въ пользу комитета.

Собраніе постановило отказать С. А. Зарубаевой въ ея просьбѣ, такъ какъ купечество не можетъ въ теченіе шести дней обходиться безъ биржевого зала. Вмѣстѣ съ тѣмъ сочувствуя цѣлямъ устраиваемой лотереи, собраніе ассигновало въ распоряженіе комитета 200 руб.

БИРЖА.

На нашей биржѣ вчера было тверже съ выигрышными билетами и курсы ихъ отмѣчены по 1 руб. дороже. Другими бумагами безъ измѣненія—тихо, особенно фондами, въ связи съ дороговизной денегъ. Въ Германіи частный дисконтъ повышенъ до 5%. Въ Петербургѣ отмѣчалось повышательное движеніе для выигрышныхъ билетовъ, изъ коихъ первый заемъ поднялся на 4½ руб., второй на 1½ руб., а третій на 1 руб. Дивидендными бумагами было вначалѣ биржи спокойно, но къ концу слабѣе. Фондами вяло и въ легкомъ пониженіи. 4½% закладные листы Херсонскаго и Бессарабско-таврич. земс. банковъ обращались по 86¾ руб., 4½% облигаціи одесскаго гор. кредит. общества по 85¾ руб., а 5% облигаціи этого общества по 89¾ руб.

МОРСКІЯ ВѢСТИ.

На морѣ вблизи Одессы за послѣдніе двое сутокъ господствуетъ весьма рѣзкій штормъ. Вслѣдствіе этого, отошедшій было утромъ третьяго дня изъ Одессы въ дунайскій рейсъ пароходъ Русскаго Дунайскаго общества «Болгарія» вынужденъ былъ уже къ вечеру съ полпути возвратиться обратно. Рейсы пароходовъ «Тургеневъ» и «Васильевъ» изъ Одессы въ Аккерманъ и обратно за послѣдніе два дня не совершались.

Евпаторійское портовое управленіе обратилось къ начальнику одесскаго порта съ просьбой опросить мориковъ съ прибывающихъ въ Одессу судовъ: не наталкивались ли они на морѣ на какіе-либо слѣды безъ вѣсти исчезнувшихъ жителей Евпаторіи: шкипера шаланды „Первенецъ моря“, Н. К. Филатова и трехъ матросовъ, изъ которыхъ званіе одного осталось невыясненнымъ и другіе двое—Иванъ Бузинъ и Семенъ Мараховскій. Всѣ эти четыре человѣка еще въ ночь на 13 ноября вышли на упомянутой шаландѣ изъ Евпаторіи въ море на рыбную ловлю и обратно до настоящаго времени не возвращались. Въ виду того, что въ указанную ночь на морѣ господствовалъ необычайный штормъ, полагаютъ, что „Первенецъ моря“ погибъ вмѣстѣ со всѣми находившимися на немъ людьми.

Ожидавшійся еще вчера въ 7 час. утра ожидающійся въ одесскій портъ изъ макеэонско-александрійскаго рейса, пассажирскій пароходъ Р. о. п. и т. „Царица“ до послѣдняго вечера сюда еще не приходилъ. Вслѣдствіе затрудненій, вызываемыхъ турецко-итальянской войной (закрытіе маячныхъ огней, минированіе портовъ и проливовъ), „Царица“ идетъ въ Одессу съ весьма значительнымъ опозданіемъ. По той же причинѣ, съ извѣстнымъ опозданіемъ прибудетъ сюда и другой пассажирскій пароходъ того же общества „Царь“, согласно расписанію, въ Одессу изъ прямого александрійскаго рейса сегодня, въ 2 часа дня.

На буксирѣ парохода Рус. о. п. и тор. „В. К. Ксенія“ третьяго дня приведенъ изъ Ѳеодосіи другой пароходъ того же общества „Ялта“, потерявшій въ мартѣ по пути съ Кавказа въ Одессу свой гребной винтъ. „Ялта“ тотчасъ же была отведена въ одесскою адмиралтейство Р. о. п. и т., гдѣ приступлено къ установкѣ на пароходѣ новаго винта.

ВЪ ВЫСШЕЙ ШКОЛѢ.

Въ московскомъ у-тѣ произошелъ скандалъ въ испытательной юридической коммисіи. Изъ числа студентовъ, не державшихъ нѣкоторыхъ экзаменовъ по болѣзни, или провалившихся на одномъ изъ нихъ, было рѣшено допустить ко вторичному экзамену до 37 студентовъ. Тремъ студентамъ: Я. И. Теръ-Акопову, А. И. Авдѣеву и К. Н. Тарусину, въ повторномъ экзаменѣ было отказано. Но много, впрочемъ, выиграли и 37 человѣкъ, допущенные къ вторичному экзамену по уголовному праву. Ни одинъ изъ нихъ экзамена не выдержалъ... Тогда одинъ изъ студентовъ бросилъ по адресу экзаменаторовъ: — Это —не экзаменъ, это—узилище какое-то... —Вырвести его вонъ,—отвѣчалъ предсѣдатель коммисіи. По остальнымъ предметамъ экзамены прошли гладко, выдержали всѣ. Въ сессіи принимало участіе до 270 студентовъ. Не выдержало экзамена одо 50—60.

ВЪ РИМСКО-КАТОЛИЧЕСКОМЪ ОБЩЕСТВѢ.

Третьяго дня, подъ предсѣд. настоятеля прихода кс. Келлера состоялось годичное собраніе членовъ католическаго благотв. о-ва. Обсужденію собранія подвергся отчетъ о дѣятельности общества за 1910 г. Прис. пов. Міодушевскій заявляетъ, что, насколько ему извѣстно, благотворительная дѣятельность о-ва въ послѣднее время уменьшилась. Годичная отчетность ведется несовсѣмъ аккуратно и так. образомъ трудно узнать, какъ распредѣлены многія пожертвованныя суммы. Полковникъ Фальковскій заявляетъ, что онъ, желая убѣдиться, какъ распредѣлены его деньги (ораторъ пожертвовалъ о-ву 12 тыс. руб.), заходилъ по меньшей мѣрѣ разъ 10 и ничего не могъ добиться. Однажды даже ему сказали: «Мы не видали такого надоѣдливаго человѣка». Фальковскій проситъ хоть теперь удовлетворить его просьбу и выяснить, какъ распредѣлены пожертвованныя имъ суммы?

Предсѣд. о-ва пр. пов. Стецкій поясняетъ, что суммы эти распредѣлены надлежаще, о чемъ Фальковскій можетъ узнать въ канцеляріи о-ва, гдѣ ему предоставлены будутъ соотвѣтственныя матеріалъ. Секретарь собранія Бискузскій читаетъ отчетъ по этимъ суммамъ. Тутъ выясняется, что когда-то пожертвованная на постройку школы Баярдомъ сумма взята о-вомъ взаимы и до сихъ поръ не возвращена. Прис. пов. Стецкій поясняетъ, что оно заимствовало негрикосновенный школьный капиталъ Баярда на переустройство собственнаго зданія, и что теперь частично можетъ этотъ долгъ погашать. Относительно суммъ г. Фальковскаго постановлено выдать ему подробный отчетъ, для чего назначить спеціальную коммисію.

Послѣ рѣчей членовъ правленія о томъ, что всѣ члены правленія работаютъ безвозмездно, что они обременены своей личной работой, а поэтому нельзя ихъ винить въ халатномъ отношеніи къ дѣлу, прис. пов. Стецкій заявляетъ, что онъ отказывается отъ предсѣдательской должности, мотивируя свой отказъ отсутствіемъ свободнаго времени. Затѣмъ произведены были выборы членовъ правленія. Избранными оказались: г-жи Е. Березовская, Л. Мончевская и І. Зеленевскій, а въ члены ревизіонной коммисіи: гг. Хржановскій, Либекъ и Сніонтецкій.

Вчера состоялось засѣданіе правленія для избранія предсѣдателя правленія, кассира и секретаря. Избраны: предсѣдателемъ А. Э. Гаевскій, кассиромъ І. Ѳ. Зеленевскій и секретаремъ В. А. Гоштовтъ.

ВЪ МИХАЙЛО-МОЛДАВАНСКОМЪ КОМИТЕТѢ.

Третьяго дня состоялось общее собраніе членовъ Михайло-Молдаванскаго комитета о-ва помощи бѣднымъ г. Одессы. Собраніе отличалось исключительнымъ многолюдствомъ.

Несмотря на то, что комитетъ—учрежденіе благотворительное, онъ сдѣлался ареной партійной борьбы центра, т.-е. города, и Молдаванки, борящихся за преобладаніе въ комитетѣ. Молдаванцы на частномъ совѣщаніи постановили, что правленіе комитета, какъ молдаванской организаціи, должно состоять исключительно изъ мѣстныхъ жителей, т.-е. изъ молдаванцевъ, такъ какъ только при такомъ условіи интересы бѣднаго молдаванскаго люда будутъ заботливо опекаемы, и потому рѣшило продолжать борьбу съ настоящимъ правленіемъ, состоящимъ наполовину изъ центровиковъ.

Собраніе открыто было предсѣдателемъ комитета И. Я. Хартулари, сдѣлавшимъ краткій докладъ о дѣятельности комитета за истекшій годъ и предложившимъ утвердить отчетъ. Г. Нико обращаетъ вниманіе на то, что, по отчету, членовъ комитета всего 77 человѣкъ, а присутствуетъ болѣе 200, и предлагаетъ выяснить, кто здѣсь члены и кто посторонніе. Гг. Нейбергъ и Савченко спрашиваютъ, обревизовавъ-ли представленный отчетъ ревизіонной коммисіей, и составленъ-ли протоколъ ревизіи. Г. Хартулари говоритъ, что ревизіонная коммисія представила ему свое заключеніе въ черновикѣ, въ которомъ онъ долженъ сдѣлать исправленія. Г. Нико спрашиваетъ, изъ кого состоитъ ревизіонная коммисія, но это не удается установить. Г. Ткаченко, членъ ревиз. коммисіи, заявляетъ, что имъ провѣрены всѣ документы, и что г. Ѳедосовъ, тоже членъ коммисіи, просмотрѣлъ ихъ только отчасти.

Большинство собранія отказывается утвердить отчетъ.

Г. Хартулари заявляетъ, что боится скандала и закрываетъ засѣданіе.

Въ городской думѣ.

Засѣданіе 28 ноября.

Предсѣдательствуетъ г. Моисеевъ.

Оглашается заявленіе гл. Корша объ отказѣ, въ виду обремененности другими обязанностями, отъ званія члена гор. училищнаго совѣта.

Гл. Просоховъ и нѣкоторые другіе предлагаютъ просить гл. Корша взять свой отказъ обратно; но г. Коршъ заявляетъ, что рѣшеніе его—безповоротно.

Предсѣд. затѣмъ сообщаетъ, что 7 декабря въ Херсонѣ предстоитъ открытіе губернскаго земскаго собранія, въ которомъ отъ гор. Одессы должны принять участіе 10 гласныхъ. Такъ какъ, за выбытіемъ гл. Смирнова, осталось лишь 9 губернскихъ гласныхъ отъ гор. Одессы, то необходимо избрать десятаго.

О СОДЕРЖАНІИ ГОРОДОВЫХЪ.

Послѣ этого собраніе переходитъ къ разсмотрѣнію текущихъ дѣлъ.

Обсуждается докладъ гор. управы, предлагающей возбудить ходатайство о принятіи содержанія 240 городовыхъ на счетъ казны, или о пожаленіи пособія городу въ 81.600 руб. на ихъ содержаніе еще на 3 года.

Гл. Бухштабъ предлагаетъ еще ходатайствовать, чтобы въ случаѣ, если просьба города о принятіи содержанія городовыхъ на счетъ казны не будетъ удовлетворена, министерство согласилось на нѣкоторое уменьшеніе въ Одессѣ нынѣшняго числа городовыхъ.

Противъ этого предложенія возражаютъ гг. о. Дудицкій и Лашковъ, доказывающіе, что на окраинахъ—Слободкѣ-Романовкѣ—городовыхъ мало.

Чл. управы Казариновъ, наоборотъ, къ мысли о сокращеніи числа городовыхъ вполнѣ присоединяется, указывая, между прочимъ, на то, что нѣкоторые городовые нынѣ исполняютъ обязанности повара и прислуги.

Гл. Сигаевъ отмѣчаетъ, что, при прежнихъ ходатайствахъ гор. управленія о правительственномъ пособіи на содержаніе полиціи, министерство причислило городъ къ числу городовъ второго разряда, которымъ такое пособіе можетъ быть оказано лишь въ теченіе нѣкоторраго времени. Произошло это отъ того, что въ Петербургѣ Одессу считаютъ городомъ богатымъ, у котораго доходы превышаютъ расходы. И такой взглядъ не разсѣивается потому, что докладъ по ходатайству города составлялся не финансовымъ, а военнымъ отдѣленіемъ гор. управы, не сумѣвшимъ его обосновать финансовыми данными и расчетами. Если же теперь докладъ будетъ достаточно обоснованъ съ финансовой стороны, то можно надѣяться на удовлетвореніе ходатайства.

Собраніе присоединяется къ докладу управы, принимая, вмѣстѣ съ тѣмъ, и дополнительное предложеніе гл. Бухштаба относительно возможности уменьшенія числа городовыхъ.

Далѣе дума принимаетъ докладъ гор. управы по вопросу о частной практикѣ инженеровъ и архитекторовъ, состоящихъ на гор. службѣ.

Вопросъ этотъ возбужденъ ген. Толмачевымъ, который находилъ недопустимымъ, чтобы гор. инженеры принимали на себя составленіе плановъ и выполненіе работъ по такимъ постройкамъ, утвержденіе которыхъ зависитъ отъ гор. управы. Точка же зрѣнія управы такова, что принятіе гор. техниками на себя частныхъ работъ не можетъ быть имъ возбранена.

О БЛАГОУСТРОЙСТВѢ СОБОРНОЙ ПЛОЩ.

На очереди докладъ предсѣдателя гор. курортной коммисіи гл. Щеголева по вопросу объ ассигнованіи 19.271 руб. на благоустройство Соборной площади.

Пренія по этому вопросу продолжаются около двухъ часовъ. Въ результатѣ, положенія доклада коммисіи, клонящіяся къ благоустройству Соборной площади, принимаются думой съ нѣкоторыми поправками. Вопросъ объ устройствѣ въ одномъ концѣ площади общественной уборной рѣшается въ отрицательномъ смыслѣ. Точно такъ же отвергается подавляющимъ большинствомъ устройство вокругъ площади рѣшетки. Приведенную въ докладѣ сумму необходимыхъ на благоустройство площади расходовъ дума рѣшаетъ ассигновать въ теченіе одного года.

ВЫБОРЫ ГУБЕРНСКАГО ГЛАСНАГО.

До производства выборовъ недостающаго губернскаго гласнаго отъ гор. Одессы гл. Коршъ напоминаетъ выяснившійся изъ прошлогодняго доклада гл. Жданова фактъ, что многіе губернскіе гласные отъ города не были знакомы съ обсуждавшимися въ губернскомъ земскомъ собраніи докладами и въ томъ числѣ даже съ тѣми, которые касались интересовъ Одессы. Такимъ образомъ, гласные совершенно не были подготовлены къ участію въ обсужденіи стоявшихъ на очереди въ собраніи дѣлъ. По этому остается теперь, передъ выборами, выразить пожеланіе, чтобы гласные отъ города не относились такъ безуч

Телеграммы „Одесскихъ Новостей".

Телеграммы, полученныя въ теченіе дня, см. на 1-ой стр.

Въ Россіи.

„Петербургскаго Телеграфнаго Агентства".

ГОСУДАРСТВЕННАЯ ДУМА.

Засѣданіе 28 ноября.

Законопроектъ о введеніи мѣстнаго самоуправленія въ Польшѣ.

Предсѣдательствуетъ кн. В. М. Волконскій.

Продолжается обсужденіе законопроекта о преобразованіи управленія городовъ въ губерніяхъ Царства Польскаго.

Пренія возникаютъ по статьѣ 8, устанавливающей, что всѣ сношенія городского управленія должны производиться на русскомъ языкѣ. Во внутреннемъ дѣлопроизводствѣ на ряду съ русскимъ языкомъ допускается употребленіе польскаго языка. Словесныя объясненія городской думѣ или управѣ представляются по желанію говорящаго на русскомъ или польскомъ языкѣ. Постановленія городскихъ управленій должны издаваться на русскомъ языкѣ, когда это требуется по закону.

Булатъ (труд.) защищаетъ свою поправку, что все внутреннее дѣлопроизводство производится на польскомъ языкѣ, въ восьми же городахъ Сувалкской губерніи съ преобладающимъ литовскимъ населеніемъ вмѣсто польскаго употребляется литовскій языкъ.

Алексѣевъ (окт.) полагаетъ, что первенствующее значеніе русскаго языка должно быть вполнѣ ясно и точно оговорено въ обсуждаемомъ законѣ, ибо на добрую волю поляковъ нельзя полагаться. Факты недавняго прошлаго свидѣтельствуютъ, что поляки демонстративно отказываются употреблять русскій языкъ. Ораторъ вноситъ поправку въ томъ смыслѣ, чтобы предсѣдатель городской думы велъ засѣданіе на русскомъ языкѣ.

Помощникъ начальника главнаго управленія по дѣламъ мѣстнаго хозяйства поддерживаетъ правительственную редакцію статьи 8, въ силу которой государственный языкъ долженъ быть признанъ господствующимъ во всѣхъ отрасляхъ внутренняго дѣлопроизводства, и присоединяется къ поправкѣ Алексѣева, заявляя, что правительство никогда не сомнѣвалось въ томъ, что предсѣдатель думы долженъ вести свою рѣчь на русскомъ языкѣ. Наконецъ, представитель правительствав ыказывается противъ поправки Булата, приводя статистическія данныя, свидѣтельствующія, что въ указанныхъ Булатомъ городахъ литовское населеніе не является преобладающимъ.

Старицкій (нац.) возражаетъ противъ коммисіонной редакціи ст. 8-й, полагая, что въ бывшемъ Царствѣ Польскомъ всѣ лица, которыя могутъ принять участіе въ городскомъ управленіи, прекрасно знаютъ русскій языкъ, а потому онъ долженъ занять первенствующее положеніе въ городскомъ самоуправленіи.

Грабскій (коло) считаетъ редакцію коммисіи за минимумъ, при которомъ можно признать, что до нѣкоторой степени соблюдено уваженіе къ достоинству поляковъ. Что же касается до предложенія Булата, то оно клонится къ уменьшенію правъ польскаго языка, а по къ расширенію правъ литовскаго.

Бабянскій (к.-д.) защищаетъ свое предложеніе о допущеніи наряду съ польскимъ языкомъ литовскаго въ мѣстностяхъ съ преобладающимъ литовскимъ населеніемъ.

Чихачевъ (нац.), признавая въ высшей степени нецѣлесообразнымъ и нежелательнымъ обрусеніе литовскаго народа, считаетъ столь же недопустимымъ и ополяченіе его и потому считаетъ пріемлемой поправку Булата.

Графъ Беннигсенъ (окт.) возражаетъ противъ поправки Булата и поддерживаетъ поправку Алексѣева (рукоплесканія).

Булатъ, возражая Грабскому и представителю вѣдомства, заявляетъ, что разъ въ Царствѣ Польскомъ предоставляются права мѣстнымъ языкамъ, то справедливо предоставить въ городахъ съ преобладающимъ литовскимъ населеніемъ права литовскому языку.

Солтузъ (нац.) указываетъ, что со времени присоединенія къ Россіи Бессарабіи въ мѣстныхъ учрежденіяхъ дѣлопроизводство ведется на русскомъ языкѣ, что принесло реальную пользу населенію. Ораторъ поддерживаетъ редакцію коммисіи.

Щепкинъ (к.-д.) считаетъ нужнымъ, по соображеніямъ цѣлесообразности, принять редакцію коммисіи и поддерживаетъ поправку Бабянскаго, которая должна примирить національности, становящіяся въ хозяйственныхъ дѣлахъ на узко-націоналистическую почву.

Докладчикъ Синадино (нац.) возражаетъ противъ поправокъ Булата и Бабянскаго. Поправку же Алексѣева докладчикъ не поддерживаетъ отъ имени коммисіи, не имѣя на то полномочій, но отъ своего имени вполнѣ ее поддерживаетъ, полагая, что отклоненіемъ ея будутъ затронуты интересы языка государственнаго.

Статья 8 принимается въ редакціи коммисіи съ поправкой Алексѣева.

По статьѣ 9-й о правѣ надзора министра внутреннихъ дѣлъ за дѣятельностью городскихъ самоуправленій Шингаревъ (к.-д.) поддерживаетъ поправку к.-д., предлагающую приковать министру внутреннихъ дѣлъ право надзора за закономѣрностью дѣятельности городскихъ самоуправленій. Далѣе, Шингаревъ отъ имени к.-д. предлагаетъ исключить постановленіе настоящей статьи, устанавливающее, что сношенія между министромъ и губернаторами происходятъ черезъ варшавскаго генералъ-губернатора.

Управляющій отдѣломъ городского хозяйства главнаго управленія по дѣламъ мѣстнаго хозяйства заявляетъ, что правительство не возражало бы противъ предлагаемой поправки, если бы она не вызвала сомнѣній, что ограничено будетъ право министра разсматривать нѣкоторыя дѣла не только съ точки зрѣнія законности, но и по существу, какъ, напримѣръ, дѣла о городскихъ займахъ или роспускѣ городской думы. Что касается второй поправки, то порядокъ сношеній установленъ вообще дѣйствующимъ закономъ.

Докладчикъ Синадино, не возражая противъ первой поправки к.-д., считаетъ неприемлемой вторую поправку, ибо по закону мнѣнія губернаторовъ восходятъ на разсмотрѣніе центральнаго правительства съ заключеніемъ варшавскаго генералъ-губернатора.

Статья принимается съ первой поправкой к.-д. Вторая поправка отклоняется.

Рядъ статей принимается въ редакціи коммисіи.

Во главѣ третьей о составѣ и кругѣ вѣдомства, предѣлахъ власти и порядкѣ дѣйствія учрежденій городского общественнаго управленія возникаютъ пренія по статьѣ 22.

Графъ Уваровъ (прогр.) поддерживаетъ поправку прогрессистовъ, предлагающую предоставить избирательныя права не только женщинамъ, владѣющимъ цензами, но и квартирананимательницамъ, а равно исключить примѣчаніе, лишающее женщинъ пассивнаго избирательнаго права.

Щепкинъ поддерживаетъ поправку к.-д., предлагающую право участія въ выборахъ гласныхъ предоставить всѣмъ состоящимъ въ русскомъ подданствѣ лицамъ обоего пола, имѣющимъ не менѣе 25 лѣтъ и проживающимъ въ городскомъ поселеніи не меньше года.

Пом. начальника гл. управленія по дѣламъ мѣстнаго хозяйства Анциферовъ по вопросу о привлеченіи къ городскому самоуправленію женщинъ заявляетъ, что, не считая себя въ правѣ разрѣшать отношеніе правительства къ этому вопросу въ будущемъ, онъ почитаетъ долгомъ отмѣтить лишь, что вопросъ этотъ недостаточно полно освѣщенъ и поставленъ недостаточно широко. Едва-ли цѣлесообразно разрѣшать вопросъ лишь для одной окраины, когда онъ не разрѣшенъ еще для всей Имперіи, тѣмъ болѣе, что женскія права въ Царствѣ Польскомъ ограничены дѣйствующими въ Польшѣ гражданскими законами больше, чѣмъ въ губерніяхъ центральной Россіи. Не войдетъ-ли при такихъ условіяхъ новое право, предоставляемое польскимъ женщинамъ, въ столкновеніе съ мѣстными законами? По этимъ соображеніямъ министерство, не касаясь принципіальныхъ соображеній, считаетъ предпочтительнымъ пока этотъ вопросъ отмѣнить и возстановить въ этой части текстъ правительственнаго проекта.

Масленниковъ (к.-д.) поддерживаетъ поправку прогрессистовъ о предоставленіи женщинамъ избирательныхъ правъ, равныхъ съ мужчинами.

Булатъ вноситъ поправку отъ имени трудовиковъ, предоставляющую право участія въ городскихъ выборахъ всѣмъ лицамъ обоего пола, прожившимъ въ данномъ городѣ не менѣе года до начала выборовъ.

Бобинскій высказывается въ пользу предоставленія женщинамъ активнаго и пассивнаго избирательныхъ правъ.

Березовскій 2-й (прав.) вноситъ къ разсматриваемой статьѣ дополненіе, чтобы евреи, впредь до внесенія особыхъ о нихъ законоположеній, допускались къ участію въ городскомъ общественномъ управленіи Привислинскаго края на основаніи городового положенія 1892 года, т. е. чтобы городскіе гласные изъ евреевъ назначались правительствомъ.

Тимошкинъ поддерживаетъ предложеніе Березовскаго.

Докладчикъ Синадино высказывается противъ поправокъ, считая, что всѣ онѣ болѣе или менѣе приближаются къ типу т. наз. четырехвостки, не насчитывающей достаточнаго числа сторонниковъ среди Гос. Думы.

Статья 22 и примѣчанія къ ней принимаются въ редакціи коммисіи. Дополненіе Березовскаго отклоняется.

По статьѣ 26 графъ Уваровъ поддерживаетъ предложеніе прогрессистовъ о предоставленіи священно- и церковно-служителямъ христіанскихъ исповѣданій права участія въ городскихъ выборахъ.

От. Гепецкій возбуждаетъ принципіальный вопросъ, что, разъ церковныя земли обложены городскими сборами, владѣльцы ихъ не могутъ быть лишены права участія въ городскихъ дѣлахъ.

Масленниковъ полагаетъ, что дѣло идетъ не о лишеніи духовенства права участвовать въ выборахъ, а лишь объ освобожденіи ихъ отъ этой тяжелой обязанности, неразрывно сопряженной съ столь несвойственной духовному сану партійной борьбой.

Тимошкинъ всѣмъ стоитъ за предоставленіе духовенству активныхъ избирательныхъ правъ.

Булатъ заявляетъ, что трудовики — сторонники расширенія избирательнаго права и будутъ голосовать за предоставленіе избирательнаго права духовенству, разъ представители его живутъ въ городѣ и имѣютъ установленный цензъ.

Статья 26 принимается съ поправками о предоставленіи духовенству активнаго права и предоставленіи духовнымъ лицамъ, имѣющимъ собственные цензы, права участія въ городскихъ выборахъ на общемъ основаніи.

Ст. 27, устанавливающая категорію лицъ, не имѣющихъ права участвовать въ городскихъ выборахъ, принимается съ поправкой октябристовъ и к.-т., согласно которой этого права лишаются состоящіе подъ слѣдствіемъ по дѣламъ, сопряженнымъ съ лишеніемъ или ограниченіемъ правъ, но лишь съ момента привлеченія ихъ въ качествѣ обвиняемыхъ, или преданія суду, а не съ момента начала слѣдствія.

На очереди статьи 28—32, устанавливающія распредѣленіе гласныхъ по куріямъ и порядокъ избранія. Избиратели раздѣляются на три разряда. Къ первому относятся лица русскаго происхожденія, къ второму—евреи, къ третьему—всѣ прочіе избиратели. Въ городахъ, гдѣ евреи составляютъ больше половины всего населенія, второй разрядъ избираетъ $1/5$ часть общаго числа городскихъ гласныхъ, въ остальныхъ городахъ—по болѣе $1/10$ части. Остальное число гласныхъ распредѣляется между первымъ и третьимъ разрядами, соотвѣтственно числу избирателей этихъ разрядовъ. Выборы производятся по каждому разряду особо, причемъ для производства выборовъ по второму и третьему разряду городъ можетъ быть раздѣленъ на отдѣльные участки. При этомъ въ гласные можетъ быть избираемо всякое лицо, внесенное въ списки, независимо отъ того, въ какому участку оно отнесено.

Противъ куріальной системы высказываются Лучицкій и Масленниковъ и за установленіе принципа пропорціональности выборовъ Бенеке, Фридманъ, Булатъ, Бѣлоусовъ, Ефремовъ и Нисселовичъ.

Щепкинъ (к.-д.), указывая, что куріальная система можетъ только усилить національную рознь, и высказываясь за пропорціональные выборы, выражаетъ удивленіе по поводу поведенія польскаго коло въ данномъ вопросѣ, представители котораго отрицаютъ за евреями всѣ тѣ права, которыхъ они сами добиваются. Очевидно, поляки, благодаря долгому гнету, потеряли представленіе о правѣ и справедливости.

Тимошкинъ высказывается за установленіе двухъ курій одной—изъ русскихъ и другой—изъ прочихъ національностей, полагая, что этотъ порядокъ наиболѣе справедливо обезпечитъ интересы русскаго меньшинства на окраинахъ.

Беннигсенъ удивляется непослѣдовательности правыхъ, которые сначала предлагали вовсе устранить евреевъ, а теперь хотятъ дать чуть ли не полное равноправіе.

Грабскій, отвѣчая на недоумѣніе Щепкина, заявляетъ, что представители польскаго коло не фиглярствуютъ въ урокахъ, какъ имъ защищать интересы польскаго народа. Поляки не учили кадетскую фракцію въ различныхъ случаяхъ, какъ слѣдуетъ защищать принципы равноправія, и требуютъ, чтобы рѣшеніе вопроса въ этомъ случаѣ было предоставлено имъ самимъ, и они берутъ на себя отвѣтственность.

Статья 28 принимается въ редакціи коммисіи.

Статья 29 принимается въ редакціи, предложенной октябристами, согласно которой опредѣленіе того, кто долженъ быть признаваемъ лицомъ русскаго происхожденія, предоставляется варшавскому генералъ-губернатору. Распоряженія его могутъ быть обжалованы въ первый департаментъ сената.

Статьи 30 и 31 принимаются въ редакціи коммисіи и ст. 32—съ редакціонной поправкой к.-д.

Слѣдующее засѣданіе—въ среду,—днемъ, закрытое, для обсужденія устава о воинской повинности, вечеромъ—посвященное запросамъ.

И. В. СОСНОВСКІЙ.

ПЕТЕРБУРГЪ, 28 ноября. *(Отъ наш. корр.)*

Въ „Бирж. Вѣд." напечатано, что И. В. Сосновскій завтра выѣзжаетъ въ Одессу. Но это невѣрно: новый градоначальникъ въ бесѣдѣ съ вашимъ корреспондентомъ сказалъ, что завтра представляется премьеру, въ среду—Макарову; выѣдетъ въ субботу. Сегодня онъ посѣтилъ департаментъ общихъ дѣлъ и велъ рядъ бесѣдъ, связанныхъ съ его будущей дѣятельностью. Между прочимъ, Сосновскій посѣтилъ главнаго врачебнаго инспектора Малиновскаго. Они долго бесѣдовали о чумѣ. Малиновскій успокоилъ Сосновскаго, доказывая, что въ виду отсутствія въ теченіе полутора мѣсяцевъ въ Одессѣ чумныхъ заболѣваній, Одесса можетъ считаться сейчасъ вполнѣ благополучной по чумѣ. Къ тому же бубонная чума этой вообще не распространяется. Въ бесѣдѣ выяснялись и обсуждались необходимыя мѣропріятія въ случаѣ чумной вспышки.

МОСКВА, 28 ноября. *(Отъ наш. корр.)*

Въ „Моск. Газетѣ" помѣщена бесѣда съ одесскимъ градоначальникомъ И. В. Сосновскимъ. „По характеру своему,—заявилъ, между прочимъ, градоначальникъ,—я не политикъ. Я убѣжденъ, что политиканство въ значительной степени виновато въ экономическомъ упадкѣ Одессы. Еще не знаю, будетъ ли мнѣ легко дышать въ специфической одесской атмосферѣ". Коснувшись вопроса о принадлежности чиновъ правительства къ политическимъ партіямъ, И. В. Сосновскій замѣтилъ: „Какъ агентъ правительства, я знаю одну партію—долгъ службы. Ни къ какой партіи я не принадлежалъ. Какъ вѣрноподданный, я симпатизирую монархической партіи, но изъ этого нельзя дѣлать еще выводовъ. По моему, монархистъ еще не значитъ врагъ всѣхъ инородцевъ. Я постараюсь возстановить миръ и спокойствіе въ Одессѣ для развитія экономическаго благосостоянія и не допущу никакихъ безчинствъ, съ чьей бы стороны они ни шли". На вопросъ о резиньѣ, которой союзники пользуются, какъ говорятъ, въ помощь полиціи, градоначальникъ отвѣтилъ: „Кажется, въ Одессѣ достаточно полиціи, такъ что въ добровольцахъ нѣтъ нужды".

В. Ф. ИЛЬИНЪ.

ПЕТЕРБУРГЪ, 28 ноября. *(Отъ наш. корр.)*

Въ виду помѣщенной въ „Рѣчи" бесѣды съ пом. одес. градоначальника полк. Ильинымъ, въ которой послѣднему приписывается отрицательный отзывъ о дѣятельности ген. Толмачева, вашъ корреспондентъ можетъ, со словъ полк. Ильина, сообщить, что вопросъ о дѣятельности ген. Толмачева не былъ предметомъ бесѣды Ильина съ сотрудникомъ „Рѣчи". Полк. Ильинъ отнесся лишь отрицательно къ участію военныхъ въ политическихъ клубахъ и партіяхъ. Въ началѣ будущей недѣли Ильинъ представится премьеру и Макарову; въ Одессу онъ выѣдетъ въ серединѣ декабря.

СУДЪ НАДЪ АДМ. БОСТРЕМОМЪ.

ПЕТЕРБУРГЪ, 28 ноября. *(Отъ наш. корр.)*

Въ помѣщеніи библіотеки морского штаба началось слушаніемъ дѣло адм. Бострема въ связи съ аваріей броненосцевъ „Пантелеймонъ" и „Евстафій". Присутствуетъ масса моряковъ, въ томъ числѣ адмиралы Бирилевъ, Чихачевъ, Диковъ, Авеланъ, Князевъ, Зилотти, Скрыдловъ, Гейденъ, Виренъ, Зелинскій и Муравьевъ. На эстрадѣ члены особаго присутствія; рядомъ—бывшіе морскіе министры, предсѣдатель петерб. судебной палаты Крашенинниковъ. За небольшимъ столомъ, внизу, сидятъ прикосновенные къ дѣлу—адм. Бостремъ, Трегубовъ, Клюпфельдъ, Ильинъ, Виренъ, Адамовичъ.

Судъ появляется точно въ назначенное время. Послѣ принятія присяги секретарь оглашаетъ постановленіе морского министра о возбужденіи дѣла.

Генералъ Александровъ подробно резюмируетъ выводы слѣдственной коммисіи адм. Зацаренаго, изъ которыхъ явствуетъ, что единственный виновникъ аваріи—Бостремъ, остальные же никакихъ упущеній не совершили и не могли предотвратить опасность. Бостремъ виноватъ въ томъ, что, не смотря на то, что онъ могъ просто выйти съ рейда, онъ выбралъ сложный путь.

Адм. Бостремъ спокойно и медленно, съ конспектомъ въ рукахъ, выясняетъ противорѣчія между выводами слѣдственной коммисіи и показаніями свидѣтелей.

Свидѣтель Данилевскій подтверждаетъ, что во время аваріи командиръ „Златоуста" сдѣлалъ все отъ него зависящее и далъ задній ходъ раньше приказа флагмана.

По заявленію Третубова, опасность замѣтили слишкомъ поздно.

Свой маневръ адм. Бостремъ объясняетъ тѣмъ, что считалъ нужнымъ, чтобы флагманскій корабль шелъ впереди. По мнѣнію Бострема, тутъ произошло недоразумѣніе. Онъ виноватъ въ томъ, что карты большой не было. Онъ думалъ о большой картѣ, а фактически руководился малой.

Представитель обвиненія въ своей рѣчи доказывалъ, что виноваты Бостремъ и два командира потерпѣвшихъ аварію броненосцевъ. Мичманы же невиновны,—непомалое назначеніе молодыхъ мичмановъ на главную вахту.

Въ послѣднемъ словѣ адм. Бостремъ заявилъ, что старался подготовиться къ военнымъ дѣйствіямъ и поэтому сдѣлалъ рискованный маневръ.

Остальные подсудимые не признали себя виновными.

Прокуроръ настаиваетъ на привлеченіи Бострема къ дисциплинарной отвѣтственности, противъ остальныхъ его обвиненія слабѣе.

ПЕТЕРБУРГЪ, 29 ноября, 1 ч. 40 м. ночи.

СРОЧНАЯ.

Резолюцій суда адм. Бостремъ отрѣшенъ отъ должности, Трегубовъ и Клюпфельдъ приговорены къ выговору. Остальные оправданы.

ОКТЯБРИСТЫ И ПОЛЯКИ.

ПЕТЕРБУРГЪ, 28 ноября. *(Отъ наш. корр.)*

Среди октябристовъ замѣчается сильное теченіе отклонить ограниченія правъ поляковъ въ законопроектѣ о выдѣленіи Холмщины и расширить права матерінскаго языка.

ЗАПРОСЪ ОБЪ ИЛІОДОРѢ.

ПЕТЕРБУРГЪ, 28 ноября. *(Отъ наш. корр.)*

Графъ Уваровъ вноситъ запросъ объ Иліодорѣ. Депутатъ собралъ массу матеріаловъ, свидѣтельскія показанія и данныя о невѣроятныхъ инцидентахъ, героемъ которыхъ былъ Иліодоръ и засвидѣтельствованныя нотаріальнымъ порядкомъ копіи разныхъ документовъ. Запросъ обращенъ къ министру внутр. дѣлъ.

ПРОЕКТЪ ЧЕЛЫШЕВА.

ПЕТЕРБУРГЪ, 28 ноября. *(Отъ наш. корр.)*

Депутатъ Челышевъ внесъ въ Думу законопроектъ о реформѣ хлѣбной торговли. Главныя тезисы законопроекта: учреждается особый хлѣбный департаментъ, завѣдующій экспортомъ хлѣба; осенью крестьянинъ привозитъ въ общественный складъ назначенный имъ въ продажу хлѣбъ, получая отъ волостного начальства половину его стоимости, а остальное зимой; цѣна на хлѣбъ объявляется по всей Россіи одинаковая; для расплаты выпускаются особыя хлѣбныя деньги.

ЗАКОНОПРОЕКТЪ О ВОЛОСТНОЙ РЕФОРМѢ.

Въ отвѣтъ на жалобы делегаціи отъ крестьянскихъ депутатовъ на то, что Гос. Совѣтъ намѣренъ похоронить законопроектъ о волостной реформѣ, премьеръ отвѣтилъ, что сдѣлаетъ все возможное для проведенія законопроекта.

ЗАКОНОПРОЕКТЪ О ПРЕПОДАВАНІИ ФИНСКАГО И ШВЕДСКАГО ЯЗЫКОВЪ.

ПЕТЕРБУРГЪ, 28 ноября. *(Отъ наш. корр.)*

Въ Гос. Думу внесенъ законопроектъ о введеніи въ нѣкоторыхъ гимназіяхъ и реальныхъ училищахъ преподаванія финскаго и шведскаго языковъ. Желающимъ изучать эти языки будетъ даваться ежегодная стерлинговая стипендія. Кромѣ того, проектируется учрежденіе при петербургскомъ университетѣ лектуры тѣхъ же языковъ, причемъ изучающіе ихъ будутъ получать 400-рублевую стипендію.

ДУШЕВНО-БОЛЬНОЙ ИГУМЕНЪ.

ПЕТЕРБУРГЪ, 28 ноября. *(Отъ наш. корр.)*

Синодъ, разсмотрѣвъ жалобу игумена Арсенія, обвинявшаго петербургскаго митрополита Антонія въ ереси, богоборчествѣ и государственныхъ преступленіяхъ, призналъ, что Арсеній впалъ въ слабоуміе и что его необходимо помѣстить въ лечебницу для душевно-больныхъ.

КАННИБАЛЫ.

ПЕТЕРБУРГЪ, 28 ноября. *(Отъ наш. корр.)*

Въ „Рус. Знамени" сталъ сотрудничать пресловутый Лютостанскій, для перваго своего „выхода" помѣстившій статью съ самыми гнуснѣйшими измышленіями объ употребленіи евреями христіанской крови и нападками на лѣвыхъ депутатовъ.

„ТЕМНЫЯ" И „СВѢТЛЫЯ" ДЕНЬГИ.

ПЕТЕРБУРГЪ, 28 ноября. *(Отъ наш. корр.)*

Мещерскій, говоря о „боѣ" въ Русскомъ собраніи, разсказываетъ, что бывш. тов. м-ра внутр. дѣлъ, нынѣ госуд. секретарь, Крыжановскій „далъ Пуришкевичу 200.000 руб. „свѣтлыхъ" денегъ на образованіе главной палаты союза Архангела Михаила. Этой палатой Пуришкевичъ дубасилъ по головѣ Дубровина до тѣхъ поръ, пока союзъ не распался. Пуришкевичъ распылилъ дѣло правыхъ, и теперь осталось только Русское собраніе. Пуришкевичъ науськиваетъ Никольскаго заговорить о темныхъ деньгахъ и въ то же время увѣряетъ Маркова, что денегъ больше не дадутъ. Марковъ свирѣпѣетъ и даетъ Никольскому по физіономіи".

КЪ СКАНДАЛУ ВЪ РУССКОМЪ СОБРАНІИ.

ПЕТЕРБУРГЪ, 28 ноября. *(Отъ наш. корр.)*

Въ газетахъ опубликованъ протоколъ секундантовъ Никольскаго, выяснившихъ, что Марковъ нанесъ Никольскому словесное оскорбленіе, Никольскій отвѣтилъ на это оскорбленіемъ дѣйствіемъ. Марковъ въ свою очередь отвѣтилъ насильственными дѣйствіями. Секунданты заявляютъ, что Марковъ двукратно отказался отъ вызова на дуэль.

НОВЫЙ ВИДЪ ФАЛЬСИФИКАЦІИ.

ПЕТЕРБУРГЪ, 28 ноября. *(Отъ наш. корр.)*

„Новое Время" по поводу фальсификаціи представителемъ коммисіи по рабочему вопросу Тизенгаузеномъ докладовъ коммисіи, думаетъ, что „Тизенгаузенъ—больной человѣкъ; умъ его болѣзненно работаетъ въ направленіи разрушенія проектовъ, улучшающихъ бытъ рабочихъ".

КЪ ВОПРОСУ ОБЪ АМЕРИКАНСКИХЪ ЕВРЕЯХЪ.

ПЕТЕРБУРГЪ, 28 ноября. *(Отъ наш. корр.)*

„Новому Времени" сообщаютъ изъ Лондона, что президентъ Соед. Штатовъ Тафтъ обѣщалъ лѣтомъ Россіи наложить veto на резолюцію конгресса объ отмѣнѣ торговаго трактата 1832 г.; но теперь Тафтъ отказывается исполнить свое обѣщаніе, изъ боязни, какъ увѣряетъ корреспондентъ, что евреи не подадутъ за него голоса на выборахъ президента.

„Нов. Время", возвращаясь къ вопросу о допущеніи американскихъ евреевъ въ Россію, доказываетъ, что Америка тоже принимаетъ мѣры противъ нежелательныхъ иммигрантовъ, не впуская неимѣющихъ опредѣленнаго количества денегъ, а также русскихъ мусульманъ, признающихъ многоженство.

Слѣдовательно,—говоритъ газета,—Америка установила ограниченія по имущественнымъ и вѣроисповѣднымъ признакамъ. Непонятно, почему она протестуетъ противъ подобнаго ограниченія въ Россіи. Отъ разрыва договора матеріально пострадаетъ Америка. Ущербъ же Россіи выразится въ непоступленіи въ Америку русскихъ евреевъ, которые останутся въ Россіи. Послѣднее собственно и является желаніемъ американскихъ евреевъ, которые боятся конкурренціи русскихъ евреевъ". Вся исторія, по мнѣнію газеты, вызвана близостью выборовъ президента и необходимостью для кандидатовъ получить еврейскіе голоса и деньги.

Какъ сообщаютъ, изъ Сост. Штатовъ пріѣзжаетъ депутація въ составѣ сенаторовъ и депутатовъ для переговоровъ съ правительствомъ о допущеніи американскихъ евреевъ въ Россію.

ИЗЪ „ГРАЖД.".

ПЕТЕРБУРГЪ, 28 ноября. *(Отъ наш. корр.)*

Кн. Мещерскій возмущается: „Законопроектомъ о выдѣленіи Холмщины,—говоритъ онъ,—затѣвается нехорошее дѣло ненависти къ полякамъ. Инициаторы законопроекта вызываютъ злобу противъ Государя. Раньше любящіе Государя избѣгали законопроектовъ, возбуждающихъ къ Нему злыя чувства".

„Гражд." въ ужасномъ горѣ отъ назначенія Харузина тов. министра внутр. дѣлъ и ждетъ теперь всяческихъ бѣдъ.

Мещерскій удивляется Маркову 2-му, знающему, что въ убійствѣ Столыпина виновны Курловъ, Кулябко и Веринчъ, и все же въ думской рѣчи, величая себя монархистомъ, ни слова не обмолвился о нихъ. „Рѣчь Маркова,—пишетъ Мещерскій—оказалась неслыханной по глупости провокаціей къ истребленію евреевъ. По мнѣнію Маркова, необходимо Курловыхъ и Кулябокъ представить къ наградѣ, такъ какъ они—невинныя жертвы евреевъ".

„Гражд." въ серьезномъ тонѣ сообщаетъ, что нѣкоторые политическіе кружки подготовляютъ замѣну военнаго министра ген. Сухомлинова—А. И. Гучковымъ, а морского министра адм. Григоровича—А. Столыпинымъ.

„ИДИЛЛІЯ" ТОЛСТОГО.

ПЕТЕРБУРГЪ, 28 ноября. *(Отъ наш. корр.)*

Вскорѣ будетъ изданъ найденный разсказъ Л. Н. Толстого „Идиллія", написанный имъ до 1862 г. Разсказъ—во вкусѣ Мопассана. Содержаніе его слѣдующее: „Деревенская красавица въ отсутствіе мужа подвергается искушеніямъ, кокетничаетъ, но остается вѣрной мужу. У нея завязывается платоническій романъ съ работникомъ. Вдругъ появляется красавецъ—гуртовщикъ. Женщина отдается ему. Во время свиданія является мужъ. Гуртовщикъ бѣжитъ, оставивъ свои сапоги. Мужъ колотитъ жену, но затѣмъ примиряется съ нею, а сапоги продаетъ за пять рублей и, смѣясь, сожалѣетъ, что соперникъ не оставилъ также и армяка".

ГОЛОДЪ.

ПЕТЕРБУРГЪ, 28 ноября. *(Отъ наш. корр.)*

Собраніе членовъ общества охраненія народнаго здравія приняло резолюцію съ выраженіемъ глубокаго сожалѣнія по поводу запрещенія помогать голодающимъ.

Какъ сообщаютъ изъ Луганска, директоръ мѣстной гимназіи запретилъ ученикамъ собирать пожертвованія въ пользу голодающихъ.

ВѢСТИ ИЗЪ КІЕВА.

ПЕТЕРБУРГЪ, 28 ноября. *(Отъ наш. корр.)*

„Новому Времени" сообщаютъ изъ Кіева: „Ген.-губернаторъ Треповъ предписалъ штрафовать газеты, критикующія рѣшеніе управленія юго-западныхъ жел. дорогъ объ увольненіи союзниковъ. Вслѣдствіе несогласія съ Треповымъ уходитъ губернаторъ Гирсъ. — Вслѣдствіе намѣренія правыхъ бойкотировать выборы въ Гос. Думу, евреи выставятъ кандидатуру еврея".

Въ „Нов. Времени" напечатана корреспонденція изъ Кіева, будто правые рѣшаютъ избирать въ Госуд. Думу лѣвыхъ съ цѣлью роспуска ея. Подобный провокаціонный лозунгъ—срывъ Думы—повышаетъ, однако, по мнѣнію „Нов. Вр.", шансы лѣваго блока.

ВОКРУГЪ ДѢЛА ЮЩИНСКАГО.

ПЕТЕРБУРГЪ, 28 ноября. *(Отъ наш. корр.)*

Въ Петербургъ пріѣхалъ, вызванный изъ Кіева, въ связи съ дѣломъ объ убійствѣ Ющинскаго, быв. начальникъ кіевскаго сыскного отдѣленія, Мишукъ.

ПРОВОКАТОРША.

ПЕТЕРБУРГЪ, 28 ноября. *(Отъ наш. корр.)*

Директоръ Бестужевскихъ курсовъ проф. Булгачъ подалъ прокурору жалобу, въ которой указываетъ, что на курсы поступила съ подложными бумагами нѣкая Романова, назвавшаяся Любимцевой на основаніи документовъ, добытыхъ настоящей Любимцевой съ помощью дочери виднаго петербургскаго судебнаго дѣятеля. Подлогъ обнаружился въ виду поведенія Романовой, носившей подозрительный черный парикъ. Выяснилось, что Романова—провокаторша, каковая роль ей была обнаружена еще въ Москвѣ. Теперь она скрылась въ Гельсингфорсъ.

ОКОЛО ПРОВОКАЦІИ.

МОСКВА, 28 ноября. *(Отъ наш. корр.)*

Изъ Парижа сообщаютъ: „Провокаторъ Бродскій, по словамъ бурцевскаго „Будущаго", обратился къ членамъ Госуд. Думы съ заявленіемъ, въ которомъ указываетъ, что въ скоромъ времени онъ сдѣлаетъ новыя важныя разоблаченія по дѣлу соц.-демократической фракціи 2-й Думы.—Бурцевъ сообщаетъ въ своемъ журналѣ „Будущее", что въ день убійства петерб. градоначальника фонъ-деръ-Лауница, другой террористъ Сулятницкій долженъ былъ убить Столыпина, но послѣдній случайно въ церковь не поѣхалъ".

ПЕТЕРБУРГЪ, 28 ноября. *(Отъ наш. корр.)*

Думская коммисія о наказѣ завтра разсмотритъ вопросъ о лишеніи двѣтъ исключаемыхъ депутатовъ.

Какъ передаютъ, англійскіе парламентаріи пріѣдутъ въ Петербургъ въ январѣ.

В. Н. Коковцовъ въ четвергъ выѣзжаетъ въ Ливадію.

Выѣхалъ въ Ялту, вызванный телеграммой, статсъ-секретарь Ермоловъ, членъ Гос. Совѣта.

Изъ Крыма сообщаютъ, что состояніе здоровья адм. Дубасова тяжелое.

„Свѣтъ", по поводу закрытія русскаго съѣзда во Львовѣ, признаетъ монархическія организаціи протестовать противъ насилій въ Австріи надъ русскими.

Завтра крестьяне-депутаты посѣтятъ предсѣдателя Гос. Совѣта Акимова.

„Земщина" сообщаетъ, что, по представленію одного губернатора, министерство внутреннихъ дѣлъ испрашиваетъ разъясненій сената по поводу незаконнаго владѣнія евреями типографіями.

Въ Маріинскомъ театрѣ на юбилейномъ спектаклѣ „Жизнь за Царя" Шаляпинъ пѣлъ партію Сусанина. Присутствовала вся Гос. Дума и Гос. Совѣтъ и министры. Шаляпину были устроены грандіозныя оваціи.

Усиливается эпидемія бѣгства малышей въ Триполи.

По слухамъ, въ виду разоблаченія дѣятельности прот. Восторгова и арх. Гнѣвушева, синодомъ будутъ приняты всѣ необходимыя мѣры.

Предсѣдатель Гос. Думы Родзянко посѣтилъ В. Н. Коковцова, съ которымъ бесѣдовалъ о планѣ думскихъ работъ.

Коммисія св. синода нашла, что для обезпеченія духовенства необходима сумма въ 75 милліоновъ. Коммисія признала также необходимымъ провести въ жизнь проектъ реформы прихода. По мнѣнію коммисіи, прихожане должны быть отстранены отъ давленія при назначеніи священника. Право голоса имѣютъ всѣ тѣ, которые участвуютъ въ городскихъ, земскихъ и сословныхъ выборахъ.

Союзники, получившіе отказъ въ разрѣшеніи созвать январскій съѣздъ, возбудили ходатайство о созывѣ съѣзда лѣтомъ.

Какъ сообщаютъ изъ Митавы, волостные сходы отказались давать деньги на потѣшныя организаціи.

Въ Смоленскѣ, какъ телеграфируютъ оттуда, не утверждены евреи, члены родительскаго комитета. Комитетъ возбудилъ ходатайство объ утвержденіи избранныхъ членовъ.

Извѣстнаго художника Кустодіева поститъ параличъ.

Меньшиковъ въ очередной статьѣ поетъ дифирамбы Буренкину, котораго онъ ставитъ рядомъ съ Добролюбовымъ.

Отказано по формальнымъ причинамъ въ регистраціи всероссійскому обществу писателей.

ПЕТЕРБУРГЪ, 28 ноября. *(Отъ наш. корр.)*

Увольняется предсѣдатель главнаго военно-морского суда вице-адм. Бабицкій. На его мѣсто назначется члена того же суда Андреевъ.

Прокуроръ военно-морского суда Рожнинъ назначается предсѣдателемъ этого суда, предсѣдатель севастопольскаго военно-морского суда Алабышевъ—предсѣдателемъ кронштадтскаго суда.

Назначаются: членъ севастопольскаго военно-морского Кетрицъ—прокуроромъ этого суда, слѣдователь кронштадтскаго военно-морского суда Денисовъ—членомъ севастопольскаго суда.

**МО

Но чѣмъ дальше, тѣмъ выше подымается исполненіе. И сцена въ лѣсу уже сдѣлана такъ, какъ умѣетъ г. Цесевичъ дѣлать драматическія сцены. И въ пѣніи много прекрасныхъ фразъ и прекрасного выраженія. Хорошій гримъ, хорошо обработана партія въ сценическомъ отношеніи. Моментами кажется только, что нужно бы въ общемъ тонѣ исполненія дать чуть больше нервной приподнятости.

Въ массовомъ отношеніи сдѣлали такъ, что отдѣльныя партіи «корифеекъ» въ послѣднемъ хорѣ поютъ солистки г-жи Кохановская, Мейнгардтъ, Никольская и Розвадовская. И отлично, очень красиво звучитъ въ послѣднемъ актѣ хоръ воиновъ, который, по чей-то остроумной выдумкѣ, изображаютъ гг. Тавриловъ, Лубенцовъ, Соколовскій и Сотниковъ. Массовая сторона оперы сдѣлана довольно хорошо. Хоры поютъ довольно стройно и жизненно. Хорошо играетъ оркестръ. Кое что, какъ во всякой оперѣ, придумано и подрисовано. Есть новые костюмы. Есть военный оркестръ. И солдаты, по обычаю, добросовѣстно обходятъ вокругъ сцены во время торжественнаго шествія послѣдней картины. Жаль, что ничего не возобновляютъ изъ того, что забыто и заброшено,—почему, неизвѣстно,—въ «Жизни за Царя». Ни красиваго дуэта съ хоромъ въ 3-мъ дѣйствіи («сколько горя въ этотъ день избранный»), ни сцены Сабинова съ хоромъ—въ четвертомъ («давно ни одной нѣтъ встрѣчной души») и труднѣйшую теноровую арію («братцы въ мятель»).

Ведетъ оперу г. Ирдикъ.

Диссонансъ.

КОНЦЕРТЪ Г-ЖИ КУЗНЕЦОВОЙ.

Есть что-то очень живое, интересное и оригинальное во всемъ дарованіи г-жи Кузнецовой. Въ первыя минуты и въ условіяхъ концертной эстрады очень трудно расчленить впечатлѣніе. Голосъ самъ по себѣ, правда, красивый, съ звучными верхними нотами, не имѣетъ ничего исключительнаго, необыкновеннаго. Въ техникѣ пѣнія есть красивая трель, отличное дыханіе, но нѣтъ опять-таки того, что могло бы казаться въ этомъ отношеніи необыкновеннымъ, виртуознымъ. И когда г-жа Кузнецова поетъ вальсъ изъ «Ромео и Джульетты», то гаммамъ не хватаетъ ясности, точности, и средина голоса тускнѣетъ при быстромъ темпѣ. Въ музыкальной фразѣ, во всей музыкальной передачѣ произведеній есть извѣстная законченность, характеръ, прирожденный талантъ. Но и здѣсь далеко не въ такой степени, чтобы это казалось поразительнымъ, покоряющимъ, захватывающимъ, какъ захватываютъ иногда сразу своей глубиной и содержательностью нѣкоторые большіе таланты. А все вмѣстѣ взятое все-таки очень интересно, производитъ впечатлѣніе, имѣетъ какое-то свое обаяніе. И, кажется, что это интересное лежитъ больше всего въ самой натурѣ г-жи Кузнецовой, во всемъ складѣ ея артистическаго темперамента. Все у нея необыкновенно жизненно, ярко, живо, во всемъ есть что-то эффектное, блестящее и, я бы сказалъ, трепетное. Все только поддержано серьезной работой, желаніемъ извѣстнаго совершенства, но взято отъ себя самой, отъ своего непосредственнаго чувства, отъ своей натуры.

Но впечатлѣніе было только моментально, потому что слишкомъ ужъ пестра и малосодержательна была программа концерта. Все пѣла г-жа Кузнецова. И отрывокъ изъ надѣлавшей въ свое время такъ много шуму «Тансы», и украинскую пѣсню «Ой казала мини мати», и «Ave Maria» Баха-Гуно, и романсы своего аккомпаніатора г. Якобсона, и Кіои, и цыганскія пѣсни, и вальсъ изъ «Ромео и Джульетты». И, кромѣ того: все, что показывала и передавала г-жа Кузнецова,—если говорить о впечатлѣніи лично-мъ, субъективномъ,—казалось для концертной эстрады, для концертнаго пѣнія слишкомъ яркимъ, слишкомъ склоннымъ къ эффектному, виртуозному, и отчего мало углубленнымъ, а иногда даже и недостаточно выдержаннымъ въ спокойной художественной простотѣ. Интересно все-таки, безусловно интересно. И если бы для этого интереснаго требовались какіе-нибудь общіе выводы, то нужно сказать, что такую артистку, какъ г-жа Кузнецова, нужно слушать,—это чувствуется невольно,—на сценѣ, а не на концертной эстрадѣ.

Г. Строкъ, который участвовалъ въ концертѣ,—скрипачъ, у котораго есть и дарованіе, и очень склонная къ виртуозному техника. Но у него какая-то непорманьная грица. Нѣтъ общаго, нѣтъ связаннаго между собой однимъ общимъ музыкальнымъ чувствомъ и толкованіемъ. А все какіе-то отдѣльныя фразы, звуки, пассажи, и притомъ всегда съ большой склонностью къ аффектированію, къ сентиментальности, къ преувеличеніямъ. Игра дурного, неправильнаго музыкальнаго вкуса. Но игра, которой нельзя отказать въ темпераментѣ и знакомствѣ съ техникой инструмента.

Д—съ.

ДУХОВНЫЙ КОНЦЕРТЪ.

Въ воскресенье днемъ въ лютеранской церкви состоялся духовный концертъ, который собралъ массу публики, желавшей послушать такъ рѣдко исполняющуюся у насъ духовную музыку. Церковный органистъ г. Гольце, очень хорошо владѣющій инструментомъ, исполнилъ одну изъ прелюдій и одну фугъ Баха, пѣсню для органа Карга-Элерта и финалъ изъ сонаты Мендельсона. Очень большое впечатлѣніе произвело прекрасное исполненіе г-жи Карповой и г. Селявина, которые пѣли, очень хорошо овладѣвши музыкальнымъ стилемъ, аріи изъ ораторій «Самсонъ» Генделя, «Св. Павелъ» и «Илія» Мендельсона. Г-жа Карпова, голосъ которой очень красиво звучалъ, пѣла кромѣ того, съ органомъ и скрипкой, еще «Ave Maria» Баха—Гуно. Очень красиво и стройно исполнена была симфонія Люкса «Durch Nacht Zum Licht» для органа и оркестра, которымъ дирижировалъ г. Цѣновскій, и andante religioso изъ концерта Шмидта. Было бы очень желательно, чтобы такого рода концерты, встрѣчающіе въ извѣстной части публики большой спросъ, устраивались лютеранской общиной по возможности чаще.

В. М.

Въ воскресенье былъ «большой театральный день»: на концертѣ Кузнецовой сбору было 4.500 руб., въ Гор. театрѣ («Жизнь за Царя») 1.600 руб., въ Сибир. («За океаномъ»), 1.300 руб. Также очень много публики было въ обѣихъ еврейскихъ труппахъ и во всѣхъ маленькихъ театрахъ.

Вчера въ Сибир. театрѣ шелъ впервые «общедоступникомъ» толстовскій «Живой трупъ». Спектакль прошелъ съ аншлагомъ. Въ четвергъ для «общедоступника» «Живой трупъ» ставятъ въ 18-й разъ.

Ближайшій бенефисъ въ Гор. театрѣ предоставленъ г-жѣ Воронецъ. Идутъ «Черевички».

На сегодняшнюю «Травіату» съ Кузнецовой всѣ билеты еще третьяго дня были проданы. Опера идетъ съ нѣсколько измѣненнымъ составомъ. Альфреда поетъ г. Селявинъ, Жермона—г. Ярославскій. Завтра для второй гастроли идетъ «Фаустъ», въ которомъ г-жа Кузнецова дебютировала на Маріинской сценѣ. Несмотря на то, что о спектаклѣ не появилось никакихъ объявленій и афишъ, и публикѣ о немъ было объявлено въ Биржѣ съ эстрады, всѣ билеты уже вчера до 2 час. дня были проданы. За обѣ гастроли сбору поступило до 8.000 руб. Импрессаріо г-жи Кузнецовой уплачиваетъ г. Багрову по 1.500 руб. за спектакль.

Въ воскресенье въ Гор. театрѣ предъ началомъ оперы «Жизнь за Царя» былъ исполненъ гимнъ.

Генеральная репетиція «Валькиріи» перенесена на четвергъ; въ пятницу состоится первое представленіе оперы; въ субботу—«Царская невѣста»; въ воскресенье утромъ—«Пиковая дама» (благотворит.), вечеромъ—«Лакме».

Намъ сообщаютъ о любопытномъ фактѣ. Антрепризъ Спб. театра, въ виду слабой серепетовки пьесы Бѣлаева «Пеша», рѣшила «вычеркнуть» этотъ спектакль, приступить сызнова къ репетиціямъ, и только тогда снова поставить пьесу.

Въ пятницу въ Сибиряковскомъ театрѣ идетъ въ 7-й разъ «За океаномъ», въ субботу и воскресенье—«Синяя птица».

М. Ф. Багровъ возвратился въ Одессу. Въ Кіевѣ г. Багровъ велъ переговоры съ г. Брыкинымъ о передачѣ ему кіевскаго гор. театра на будущій сезонъ. Переговоры почти уже закончены, и, по всей вѣроятности, вскорѣ будетъ подписано соглашеніе. Так. обр., г. Багровъ въ будущемъ сезонѣ явится антрепренеромъ 3-хъ театровъ (двухъ оперныхъ и одного драматическаго—въ Кіевѣ). Какъ говорятъ, ближайшей его «сотрудницей» по опернымъ предпріятіямъ будетъ М. М. Лубковская. Существуетъ предположеніе соединить антрепризу кіевскаго театра съ одесскимъ съ тѣмъ, чтобы для пользы дѣла чередовать артистовъ, обстановки новыхъ оперъ и пр. во время сезона изъ одного театра въ другой. Возможенъ, однако, и отказъ г. Багрова отъ одесскаго театра, въ виду тяжелыхъ условій аренды. Контрактъ города съ г. Багровымъ еще не подписанъ.

Г-жа Юренева возвращается изъ Москвы въ провинцію. Будущій сезонъ артистка служитъ въ Кіевѣ у г. Кручинина. По слухамъ, ей предложено кіевскимъ антрепренеромъ 1500 р. въ мѣсяцъ.

Извѣстный композиторъ Рихардъ Штраусъ работаетъ теперь надъ симфоніей, въ основу которой положены русскія народныя пѣсни. Симфонія будетъ называться «Русской».

Ѳ. И. Шаляпинъ разучиваетъ партію кардинала въ оперѣ Галеви «Жидовка», въ которой впервые выступитъ въ Монте-Карло.

Артистка М. И. Жвирблисъ получила извѣщеніе изъ Екатеринбурга, что нашумѣвшее въ свое время дѣло ея объ оскорбленіи представителя антрепренерши Зарайской слушалось въ апелляціонномъ порядкѣ и закончилось сравнительно благополучно: артистка присуждена лишь къ 10 рубленому штрафу.

С. И. Зиминъ подписалъ на будущій сезонъ контрактъ съ артисткой В. Н. Петровой-Знаменской.

Пьеса А. М. Федорова «Любите жизнь», вѣроятно, еще въ текущемъ сезонѣ пойдетъ въ Александринскомъ театрѣ.

Зигзаги.

Можетъ быть, прощальные.

Говорятъ, что я уѣзжаю изъ Одессы.

Можетъ быть, можетъ быть.

И даже, если вы хотите знать правду, не только: можетъ быть.

„Можетъ быть",—это я самъ себѣ твержу уже двѣ недѣли.

Я знаю, что это правда и все-жъ таки я говорю себѣ: „можетъ быть".

Я уѣзжаю изъ Одессы въ послѣдніе дни ноября. Надо вамъ сказать слѣдующее: я всѣ мѣсяцы люблю въ году. Я только не любилъ ноября.

Я не любилъ ноября, потому что онъ самый тусклый и безнадежный мѣсяцъ въ году.

Я не любилъ его потому, что ни въ одномъ мѣсяцѣ небо не плачетъ такъ обильно, какъ въ ноябрѣ.

И, конечно, я не хотѣлъ бы умереть въ ноябрѣ.

Если я умру въ ноябрѣ, это будетъ самая печальная для меня смерть.

Не успѣютъ еще отнести меня на кладбище, какъ уже наступятъ сумерки и провожающіе меня, конечно, начнутъ торопиться въ городъ, въ тепло и свѣтъ.

И я останусь одинъ въ плохо и небрежно зарытой могилѣ.

Это очень скверно. Плохо и небрежно зарытая могила дастъ мнѣ привиллегію, конечно, ужасно скверную привиллегію на то, что ко мнѣ ночью подкрадется ну, скажемъ,—не къ ночи будь сказано,—г. Кардиналовскій, этотъ курьезный, по увѣренію моего коллеги г. Сѣдого, старикъ (въ скобкахъ скажу, вамъ всѣмъ скажу: я раздѣляю мнѣніе своего коллеги: уродливо, скажу, курьезный старикъ. Боже мой! Опять, кажется, надо будетъ пойти къ судебному слѣдователю, такъ какъ новое будетъ дѣло по обвиненію меня въ клеветѣ, нѣтъ, не въ клеветѣ, а въ диффамаціи, въ „злословіи". Который это разъ, г. судебный слѣдователь?).

Но все это сплетня: камера судебнаго слѣдователя. А вотъ если я дѣйствительно буду лежать въ плохо и небрежно зарытой могилѣ и ночью явится ко мнѣ г. Кардиналовскій и начнетъ меня отчитывать, а я, кѣмой и мертвый, не могу ему отвѣтить?...

Нѣтъ, не будемъ говорить объ этомъ.

Менѣе всего я хотѣлъ бы говорить сейчасъ о какомъ-то г. Кардиналовскомъ.

Не доставало еще того, чтобы я свои прощальныя строки адресовалъ бы, ну... г. Легоде.

Право, вы мнѣ не нужны. И я съ вами, мои безкрылыя, мои интоменныя, мои слишкомъ обывательскія темы, сорный ящикъ моихъ фельетоновъ, весьма легко разстаюсь.

Болѣе всего мнѣ хотѣлось бы говорить сейчасъ о тѣхъ, кто мнѣ былъ дорогъ и цѣненъ въ городѣ.

Я обращаюсь къ своей аудиторіи, къ этимъ неизмѣримымъ мною массамъ, которыя меня читаютъ и которыхъ я читаю.

У насъ всегда было общее сердце.

И съ вами я разстаюсь съ печалью.

Когда я, одинокій, въ своей одинокой комнатѣ, пишу о васъ, я чувствую васъ своей душой. Я чувствую, знаете что? Знаете, какое главное? Я чувствую въ этомъ большомъ внѣшне шумящемъ и внѣшне гремящемъ городѣ ваше глубокое внутреннее одиночество.

Мнѣ всегда казалось, болѣе чѣмъ казалось, что самая главная миссія, главное призваніе журналиста заключается въ томъ, чтобы разрушать стѣны этого скорбнаго и ужаснаго одиночества.

Есть милліоны темъ, и всѣ мы, журналисты, ихъ касаемся.

Мы посвящаемъ имъ свое вниманіе, свое время и свои способности...

Самое главное, отнюдь, заключается не въ трепетьей Государственной Думѣ и не въ Пуришкевичѣ, и не въ Толмачевѣ, и не во всей этой ненужной, смѣшной накипи жизни.

Нѣтъ! Есть что-то большое и важное, и существенное, мимо чего мы часто проходимъ, не замѣчая.

И это самое большое и важное, на что долженъ отвѣтить своимъ трепетнымъ сердцемъ журналистъ, есть одиночество жизни.

Я любилъ свою аудиторію, можетъ быть, поскольку, поскольку она была одинока.

Когда вы не одиноки, когда вы счастливы, господа, вамъ не нуженъ журналистъ.

И когда наступитъ такой день, лѣтъ черезъ двѣсти, скажемъ, тогда миссія журналиста упразднится.

Если вамъ будутъ нужны новости, вамъ ихъ дастъ граммофонъ.

Скажу, мнѣ грустно съ вами разстаться. Мнѣ грустно разстаться съ той массой одесской читательской публикой, къ которой я такъ привыкъ и которая такъ знаетъ меня.

Утѣшеніемъ для меня является только то, что я разстаюсь съ нею не окончательно. Мнѣ трудно было бы порвать съ вами связь. И уѣзжая изъ Одессы, я остаюсь мысленно съ вами. И не только мысленно. Я оставляю за собою пріятное право поворчать съ вами, если не столь часто, то хоть время отъ времени.

И, само собою разумѣется, на столбцахъ той самой газеты, которая такъ сроднила насъ и которая служила мостомъ между мною и вами.

Если когда-нибудь я вернусь къ вамъ,—я хотѣлъ бы, между прочимъ, чтобы это было не въ ноябрѣ, а въ свѣтломъ ликующемъ маѣ,—то для меня явилось бы большимъ счастьемъ видѣть мою дорогую Одессу возрожденной. Послѣ годовъ внутренняго смятенія, послѣ той тоски, которая столь властно и непобѣдимо захватила Одессу и придавила ее, надо же, надо, чтобы этотъ прекрасный, счастливый въ свое время городъ, снова улыбнулся.

Развѣ можетъ существовать и развиваться городъ безъ улыбки?

Лоэнгринъ.

Мелочи жизни.

Счастливыя женщины.

I.

Въ Москвѣ 10 женщинъ успѣшно сдали государственные экзамены въ юридической коммисіи...

Теперь онѣ могутъ заняться всѣмъ, чѣмъ угодно.

Конечно, кромѣ юриспруденціи...

— Сударыня, вы окончили юридическій факультетъ?

— О, да, г. прокуроръ! По диплому первой степени.

— Тогда я разрѣшаю вамъ заниматься переписокой...

— Пере...?

— писокой! Конечно! Впрочемъ, вы можете еще давать уроки музыки...

— Но я не знаю музыки...

— Вы не знаете музыки?.. О, какъ это несмотрительно... Женщинѣ на юридическомъ факультетѣ должны обучать музыкѣ, языкамъ, наконецъ, въ крайнемъ случаѣ, педагогической дѣятельности.

— Зачѣмъ, г. прокуроръ?

— Какъ зачѣмъ, сударыня? Но вѣдь не адвокатами же имъ быть?.. Мы этого не допустимъ!..

И пойдутъ эти 10 женщинъ, положившихъ годы здоровья, труда, энергіи, борьбы съ родными, пойдутъ уныло и печально по дорогамъ россійской жизни и не смогутъ примѣнить своихъ познаній, своей любви къ дѣлу, не смогутъ помогать темнымъ, вносить свѣтъ въ неприглядную мглу...

II.

Темныя деньги.

Дубровинъ сидѣлъ за столомъ и считалъ деньги.

— 800! Тысяча! Полторы!..

Потомъ поглядѣлъ на бумажки, на свѣтъ и засмѣялся:

— И это темныя деньги? Новенькія!... Только что изъ казначейства.

Если бы здѣсь былъ хотъ кто-нибудь изъ депутатовъ, онъ могъ бы спросить:

— Изъ казначейства? Позвольте, почему изъ казначейства? Откуда къ вамъ деньги изъ казначейства?

Но этого, конечно, не случилось. И Дубровинъ спокойно спряталъ деньги, и такъ же спокойно сталъ еще разъ перечитывать обвиненія Пуришкевича.

Жена Дубровина стояла тутъ же и, какъ и подобаетъ женѣ, пилила своего супруга:

— Говорила я, нужно было съ нимъ подѣлиться.

— Подѣлиться? А этого не хочешь?

И Дубровинъ показалъ фигу.

— Подѣлиться. Вотъ у меня списокъ расходовъ. За наемъ помѣщенія—18 тысячъ.

— Это за три комнаты?..

— Три? А ты найди въ Петербургѣ еще хоть одинъ домъ, который сдастъ помѣщеніе подъ союзъ. Въ моемъ домѣ только и можно.

Дубровинъ накинулъ на счетахъ:

— А **эти** 8 тысячъ за то, что квартиранты изъ **другихъ** квартиръ выбрались...

— Ну?

— Постой! Потомъ—пропажа вещей изъ квартиры Дубровина.

— Это правильно...

— Ну, а за позоръ! По улицѣ пройти нельзя. Всѣ пальцами указываютъ: вотъ Дубровинъ! Долженъ я за это получить?

— Ну, положимъ, Меньшиковъ въ большемъ позорѣ.

— Да зато онъ и жалованья больше получаетъ. А съ союза что возьмешь? Въ одномъ карманѣ пусто, въ другомъ «віютъ витры, віютъ буйны»... А они говорятъ: «темныя деньги».

Стояла мрачная, зимняя ночь, завывалъ вѣтеръ... Казалось, буря стонетъ и воетъ надъ Петербургомъ.

Но свѣтло и ясно было въ кабинетѣ Дубровина. И ласкали взоръ новенькія, милыя кредитки...

III.

Кто правъ?

Неразрѣшимый, сложный и тонкій вопросъ о правѣ критики,—вѣроятно, всплыветъ опять по поводу письма въ редакцію «Совр. Слова» Леонида Андреева...

Излишнее возбужденіе по этому поводу, конечно, пройдетъ и писатель долженъ будетъ согласиться, что его обвиненія противъ Ал. Ожигова не вполнѣ основательны...

Ал. Ожиговъ написалъ по поводу неизданной еще вещи Андреева, но это въ порядкѣ газетныхъ обычаевъ.

Это дѣлалось не впервые и не однимъ г. Ожиговымъ.

Къ тому же, само издательство «Шиповника» выдало, какъ оказывается произведеніе Андреева, очевидно, зная для какой дѣло.

Да и не одному г. Ожигову!

Наконецъ, самъ Леонидъ Андреевъ не разъ дѣлился съ интервьюерами, съ репортерами, съ критиками содержаніемъ еще только задуманныхъ своихъ произведеній.

И никогда не протестовалъ противъ газетныхъ, даже невѣрныхъ, сообщеній о себѣ и о своихъ произведеніяхъ.

Такъ что, въ данномъ случаѣ, по отношенію къ г. Ожигову даровитый писатель едва ли имѣлъ основаніе принять столь страстный и обидный тонъ обличенія.

Но протестъ писателя противъ столь поспѣшнаго разбора его произведенія, которое еще не вышло въ свѣтъ,—этотъ протестъ имѣетъ болѣе общее, болѣе важное, болѣе глубокое значеніе.

Многіе писатели совершенно искренне возмущаются критикой...

Кто-то изъ большихъ писателей, шутя, говорилъ:

— Если бы можно было запретить критикамъ разбирать произведенія писателей ранѣе года по появленіи ихъ въ печати, было бы очень хорошо...

И, шутя же, объяснялъ:

— Тогда, по крайней мѣрѣ, писатели были бы увѣрены, что сначала прочтутъ ихъ, а потомъ критиковъ...

Но, конечно, это шутка, быть можетъ, очень горькая! Никакихъ ограниченій критикѣ дѣлать нельзя, никакихъ сроковъ вводить невозможно.

Хотя доводы писателей основательны.

Значительная доля читателей ждетъ отзыва критики:

— Стоитъ ли читать новое произведеніе Икса?

И потомъ, прочтя отзывъ критика, рецензента,—или совсѣмъ не прочтетъ произведенія, или будетъ видѣть его сквозь призму критической статьи.

А вѣдь не всѣ критики Чернышевскіе, Михайловскіе и Добролюбовы!

Въ большинствѣ, въ огромной массѣ, газетныя и журнальныя рецензіи пишутся людьми, стоящими значительно ниже авторовъ тѣхъ произведеній, которыя ими критикуются.

Это зло!.. Но что же дѣлать? Никто не можетъ и не собирается выступать на борьбу съ этимъ зломъ!

Есть явленія, которыя не могутъ быть устранены.

Но теперь все ускоряется; все торопится, все спѣшитъ! Критика уже не дожидается выхода въ свѣтъ произведенія. Она предвосхищаетъ его.

Она разбираетъ романъ, драму, пьесу, повѣсть еще до появленія ихъ въ печати.

Она торопится!

И теперь уже всѣ сперва должны прочесть статью о произведеніи, а потомъ уже самое произведеніе.

И если критики Иксъ, Игрекъ, Зетъ недовольны новой вещью писателя,—значитъ и читатели должны проникнуться поневолѣ ихъ точкой зрѣнія...

Вотъ почему Леонидъ Андреевъ былъ бы правъ въ своемъ протестѣ, если бы...

Если бы... эта тенденція ускоренной критики не проникла такъ глубоко въ журнальные нравы, и если бы самъ Андреевъ поступалъ, ну, хотя бы, какъ Чеховъ, который никому не показывалъ своего творчества, который говорилъ: если есть и ошибки, пусть будутъ мои ошибки въ моемъ творчествѣ...

Въ устахъ Чехова былъ бы понятенъ подобный протестъ.

Онъ былъ бы понятенъ и въ устахъ Ибсена, который свято, почти до болѣзненности щепетильно оберегалъ тайну своего творчества.

Разсказываютъ, что разъ жена Ибсена нашла на его столѣ клочекъ бумаги со словами:

— Докторъ говоритъ!

И, желая подшутить, спросила Ибсена:

— А что у тебя тамъ докторъ говоритъ?..

Писатель до того былъ взволнованъ мыслью, что жена прочла его «Доктора Штокмана», что даже заболѣлъ...

Но Леонидъ Андреевъ вовсе не такъ свято оберегаетъ свои произведенія до печати.

Это, конечно, дѣло характера и личнаго взгляда.

Можетъ быть, онъ поступаетъ безкорыстнѣе Ибсена и Чехова, давая возможность критикѣ, публикѣ и литераторамъ высказываться по поводу еще не напечатанной повѣсти...

Но статья Ал. Ожигова не первая и не послѣдняя...

Такъ есть, и, конечно, такъ будетъ...

«И жить торопимся, и чувствовать спѣшимъ»...

Незнакомецъ.

ЮГЪ.

НАШИ КОРРЕСПОНДЕНЦІИ.

КІЕВЪ. Одинъ изъ лучшихъ представителей кіевской адвокатуры, Ал. Сол. Гольденвейзеръ, празднуетъ 35-лѣтній юбилей своей адвокатской дѣятельности. А. С.—крупный цивилистъ, выдающійся защитникъ по уголовнымъ дѣламъ, ученый юристъ, нѣкоторые труды котораго переведены на европейскіе языки. Въ теченіе нѣсколькихъ десятилѣтій онъ безмѣнно состоялъ членомъ кіевской консультаціи присяжныхъ повѣренныхъ.

Кіевскіе адвокаты рѣшили издать соціологическій этюдъ юбиляра «Преступленіе—какъ наказаніе, а наказаніе—какъ преступленіе», съ тѣмъ, чтобы всѣ суммы, вырученныя отъ продажи этого изданія, поступили въ кассы Кіевскаго о-ва патроната и о-ва исправительныхъ колоній для малолѣтнихъ преступниковъ,—учрежденій, въ дѣятельности которыхъ юбиляръ принималъ живое участіе. Названное произведеніе А. С. Гольденвейзера переведено на англійскій, нѣмецкій, французскій и испанскій языки и нынѣ переводится также на польскій языкъ. Л. Н. Толстой въ 1905 году писалъ А. С.: «Очень благодарнъ вамъ, Александръ Соломоновичъ, за присылку вашей статьи, а въ особенности за все то, что вы высказали въ ней».

Въ Кіевѣ усилились заболѣванія оспой, принявшія эпидемическій характеръ. Умеръ отъ оспы студентъ, заболѣлъ оспой мѣстный присяжный повѣренный. Для борьбы съ эпидеміей городомъ пока ничего не сдѣлано.

Редакторъ издаваемой мѣстными союзниками еженедѣльной газеты «Двуглавый Орелъ» Г. І. Вишневскій, за напечатаніе въ № 47 статьи о начальникѣ юго-западныхъ желѣзныхъ дорогъ К. С. Немѣшаевѣ подъ заглавіемъ «Юдопольская сатрапія безотвѣтственнаго министра», оштрафованъ въ 200 руб. съ замѣной, въ случаѣ несостоятельности, арестомъ на 1½ мѣсяца. Союзники возбуждаютъ ходатайство о сложеніи этого штрафа, и увѣрены въ успѣхѣ своего ходатайства.

Редакторъ украинской газеты «Засів» В. П. Толстоносовъ, постановленіемъ губернатора, оштрафованъ въ 300 руб. съ замѣной при неуплатѣ арестомъ на 3 мѣсяца за напечатаніе въ № 37 статей «По світу», «Після впочі Спичинського» и «Смутокъ Максіма».

АНАНЬЕВЪ. Въ общемъ собраніи членовъ общественнаго клуба разсматривался вопросъ объ оказаніи помощи голодающимъ изъ довольно солидныхъ сбереженій. У всѣхъ уважающихъ себя людей нашего города жестоко ранено нравственное чувство долга по отношенію къ голодающимъ вынесенной резолюціей: «не давать ни одного гроша для голодающихъ».

Мотивировка доходила до цинизма: во-первыхъ незнаютъ гг. члены клуба ни о какомъ голодѣ, а во 2-хъ неизвѣстно даже, куда посылать пожертвованныя деньги.

Смягчающимъ вину гг. членовъ клуба обстоятельствомъ и утѣшеніемъ для всѣхъ ананьевцевъ можетъ служить тотъ фактъ, что при открытой поименной баллотировкѣ вопроса объ оказаніи помощи голодающимъ за помощь высказалось 18 человѣкъ, а противъ этого доброго дѣла 19 человѣкъ съ «сильнымъ» ананьевскаго міра во главѣ. Такимъ образомъ, только одинъ шаръ далъ перевѣсъ жестокому рѣшенію большинства.

БЕНДЕРЫ. Въ земской управѣ состоялось совѣщаніе земскихъ ветеринарныхъ врачей по вопросу объ искусственномъ оплодотвореніи лошадей. Совѣщаніе постановило пріобрѣсти за 200 руб. необходимый наборъ инструментовъ, а также пригласить спеціалиста, подъ руководствомъ котораго мѣстный ветеринарно-врачебный персоналъ могъ бы познакомиться съ техникой дѣла.

Въ предстоящемъ 29 ноября очередномъ засѣданіи думы будетъ разсматриваться предложеніе инжен. Яходса объ устройствѣ у насъ электрическаго освѣщенія.

СОРОКИ. Здѣсь разсматривалось нашумѣвшее въ свое время дѣло о растратѣ б. кассиромъ уѣзд. зем. управы, членомъ биржев. гласной артели Дмитріемъ свыше 400 руб.—Растрата обнаружена была еще въ маѣ 1908 г. и пополнена въ свое время артелью. На судѣ фактъ растраты былъ установленъ. Но вина, по мнѣнію свидѣтелей защиты (прис. пов. А. Ф. Куровскій), падаетъ всецѣло на самую артель, командирующую на отвѣтственныя должности малограмотныхъ, неопытныхъ и неразвитыхъ артельщиковъ, не разбирающихся даже въ кассовыхъ записяхъ. Присяжные вынесли Дмитріеву оправдательный приговоръ.

ѲЕОДОСІЯ. Мечта объ автомобильномъ сообщеніи между Ѳеодосіей и Старымъ Крымомъ, Судакомъ и Карасубазаромъ, наконецъ, осуществилась, и съ весны по этой оживленной мѣстности будутъ пущены 24-хъ и 16-ти мѣстные автомобили, каковые замѣнятъ допотопные мальпосты, доставлявшіе публикѣ невѣроятныя муки.

ТИРАСПОЛЬ. (Письмо въ редакцію). Въ №№ 8575 и 8578 «Од. Нов.» помѣщены были корреспонденціи изъ Тирасполя, въ которыхъ приводится фактъ исчезновенія 200 руб. въ помѣщеніи Коммерческаго собранія изъ кармана одного изъ членовъ этого собранія причемъ, перечисляя лицъ, подвергшихся, по его мнѣнію, обыску, онъ называетъ и меня. Желая, повидимому, оттѣнить и выдѣлить, меня, онъ лишь меня одного называетъ по фамиліи и точно указываетъ, что въ числѣ послѣднихъ и я подвергся обыску. Настоящимъ письмомъ имѣю цѣлью заявить, что я въ тотъ вечеръ и въ моментъ описаннаго корреспондентомъ обыска, если таковой имѣлъ мѣсто вообще, не былъ въ собраніи.

Поэтому прошу не отказать, въ дѣлахъ реабилитаціи и опроверженія описаннаго факта напечатать въ ближайшемъ номерѣ вашей газеты настоящее мое письмо.

Б. Ципоркесъ.

P. S. По провѣркѣ выяснилось, что въ отношеніи совершенно отсутствовавшаго въ тотъ вечеръ въ клубѣ г. Ципоркеса я былъ введенъ въ заблужденіе, что объясняется трудностью, въ связи съ принятымъ участниками инцидента рѣшеніемъ «не выносить сора изъ избы», провѣрять детали инцидента. Имя же директора о-ва взаим. кредита г. Ципоркеса казалось необходимымъ оттѣнить не для того, конечно, чтобы опозорить его, — русская дѣйствительность такова, что никто не застрахованъ отъ обыска, —безразлично, совершаютъ-ли его люди въ пиджакахъ или мундирахъ,—а исключительно для того, чтобы еще ярче подчеркнуть безтактность обыска: «разслѣдованіе» объ исчезновеніи денегъ производили лица, являющіяся ближайшими коллегами г. Ципоркеса по службѣ въ о-вѣ взаим. кред. Эта мысль недостаточно, впрочемъ, ясно была выражена въ корреспонденціи, и на первый взглядъ, дѣйствительно, кажется непонятнымъ выдѣленіе имени г. Ципоркеса. Тѣмъ не менѣе искренне сожалѣю по поводу невольно причиненнаго г. Ципоркесу огорченія, какъ и по поводу того, что имя его совершенно напрасно было притянуто къ инциденту, въ которомъ онъ и не участвовалъ.

Кор.

По Россіи.

Смерть во время игры въ лото. Кор. „Южн. Кр." приводитъ трагическую картину изъ повседневной курской (одной-ли курской?) жизни.

Въ ночь на 19 ноября въ коммерческомъ собраніи, по обыкновенію, шла азартная игра въ лото. Одинъ изъ членовъ собранія г. Денисовъ, сильно проигравшійся, съ лихорадочнымъ волненіемъ сѣдалъ за своей картой. Вдругъ выкрикивается нужная г. Денисову цифра. Обрадованный, онъ вскочилъ съ мѣста и хотѣлъ крикнуть: „кончилъ", но отъ волненія у него произошелъ разрывъ сердца, онъ упалъ мертвымъ.. Такъ трагически „кончившему" г. Денисову причиталось всего 28 руб.

Выигрышъ покойнаго раздѣлили между играющими, и игра продолжалась...

Лепешки VICHY ETAT, принимаемыя въ количествѣ 2—3 послѣ ѣды, предохраняютъ отъ ЖЖЕГЪ и тяжести желудка. 26725

Врачи и лечебницы

ДОКТОРЪ З. Д. РАБИНОВИЧЪ. Базарная, 48, кв. 10. Болѣзни кожи и венерич., половыя разстройства. Изслѣд. крови на сиф. Лѣченіе 606. Пріемъ 9-11 у. и 5-7 в. Пріемъ женщ. 2-4 дня.

Д-ръ О. Д. Рубинштейнъ. Нѣжинская, 66 (уг. Тирасп.). Тел. 34-02. МОЧЕПОЛ., СИФИЛИСЪ, ВЕНЕР. и КОЖНЫЯ б. Пріем: 8-9 у., 12—2 и 5—7; женщ. 4—5, по воскр. 10—2. Лѣченіе 606 (внутривенно).

ЗУБНОЙ ВРАЧЪ Е. О. Сахновская — Пріемъ отъ 10—5 ч. — Торговая, 13, телеф. 40/70. 20372—

Д-ръ Я. А. СИГАЛЪ Ул. Петра Великаго (Витте), 24. Сифилисъ, кожн. и венер. болѣзни. Половыя разстройства. Пріемъ отъ 8—9 ут., 3—5 дня, 8—9в. Во скр. 9-1 ч. Лѣченіе 606

Д-ръ ТЮРИНЪ. НѢЖИНСКАЯ № 52, уг. Гулевой. Пріемъ отъ 3½—5 ч. Спец. болѣзни сердца, легкихъ и почекъ.

ДОКТОРЪ И. Л. ТРИГЕРЪ. Садовая, 5, (прот. почты). Тел. 25/42. Сифилисъ, венерич. и кожныя. Пріемъ. 1—2 дня и 5—7 веч. АНАЛИЗЪ КРОВИ НА СИФИЛИСЪ. Лѣченіе препаратомъ Эрлиха 606

Д-ръ А. А. Фельдманъ. Соборная пл., 6, уг. Коблевск. Тел. 30/05. СИФИЛИСЪ, МОЧЕПОЛОВ., ВЕНЕРИЧ. и КОЖН. Пріем (кромѣ воск. 9-11 ч. у. и 5-7 ч. Женщ. 4-5 час. ЛЕЧЕНІЕ СИФИЛИСА ПРЕПАР. 606

Д-РЪ А. Фриденштейнъ. Торговая, 12, уг. Софіевской. Мочепол., венер. сиф. и кожн. бол. Пр. отъ 7—8, 1—3, 5—8. Женщ. 4—5, Воскрес. 10—2. Изслѣд. крови на сифилисъ. Лѣченіе 606.

ЖЕНЩИНА ВРАЧЪ Т. А. Шапиро. Кожныя и половыя болѣзни. Спеціал. лѣченіе родимыхъ пятенъ. Пріемъ исключит. женщинъ и дѣтей. Херсонская 19, кв 8, телеф. 32/59. Пр. отъ 1 до 4 ч.

Докторъ ШИКЪ. Ришельевская, 25 (уг. Скобелевской). Мочеполовыя, сифилисъ, кожн. и внутренняя. Пр. 8—10, 12—2 и 5—9 ч. веч.

Д-ръ ШЕСТОПАЛЪ б. ординаторъ клиники Варшавскаго Университета. ДЕРИБАСОВСКАЯ, № 27. Тел. 30/50

МѢСЯЦЕСЛОВЪ.

Вторникъ, 20 ноября (12 декабря). Мч. Парамона и Филумена; прп. Акакія и Нектарія Печерск.

Списокъ прибывшихъ въ кассу по уплатѣ наложенныхъ платежей извѣщеній на отправленные грузы:

ст. „ОДЕССА-ТОВАРНАЯ"
Мѣстнаго сообщенія.

Лит. Ю. 9382. Я. 9315, 6098.

Ф. 996, 112, 3030, 5141, 5344, 5454, 5888, 5930, 5995, 6093, 6184, 6185, 6256, 6290, 6409, 6441, 6497, 6653, 6789, 6762, 7104, 7429, 7431, 7472, 7481, 7494, 7514, 7625, 7692, 7796, 7801, 7840, 7871, 7907, 7929, 7934, 7948, 8042, 9047, 8052, 8032, 8104, 8191, 8195, 8247, 8263, 8254, 8312, 8368, 8370, 8876, 8397, 8412, 8454, 8460, 8505, 8514, 8607, 8622, 8758, 8763, 8788, 8802, 8804, 8820, 8839, 8842, 8846, 8880, 58 0, 8895, 8898, 8902, 8907, 8911, 8919, 8928, 8835, 8937, 8988, 8977, 8979, 8980, 6983, 2989, 8934, 8997, 8999, 9002, 9005, 9011, 9045, 9075, 9081, 9105, 9107, 9121, 9131, 9155, 9159, 9161, 9231, 9234, 9302, 9332, 9335, 9339, 9385, 9389, 9398, 9412, 9413, 9417, 9422, 8437, 9439, 9448, 9458, 9487, 9517, 9518, 9539, 9541, 9547, 9549, 95 3, 9562, 9570, 9571, 9572, 9537, 9591, 9593, 9505, 9608, 9635, 9643, 9544, 9563, 9571, 9580, 9701, 9702, 9721, 9744, 9761, 9763, 9769, 9772, 9775, 9776, 9178, 9802, 9803, 9833, 9815, 9826, 9829, 9833, 9843, 9851, 9852, 9868, 9874, 9878, 9882, 9883, 9892, 9903, 9920, 9912, 9933, 9970, 9973, 9985, 830, 097, 4187, 4423, 4612, 5178, 5382, 5573, 5934, 6043, 6059, 6132, 6279, 6482, 6742, 6900, 6035, 7019, 7076, 7125, 7128, 5274, 7450, 7493, 4521, 7701, 7720, 7828, 7839, 7883, 7917, 7974, 7975, 7936, 8505, 8511, 8534, 8599, 8305, 8754, 2, 3, 27, 30, 39, 45, 59, 61, 65, 69, 71, 72, 73, 77, 79, 94, 120, 129, 139, 141, 165, 171, 173, 185, 191, 197, 198, 201, 214, 217, 237, 243, 271, 276, 277, 280, 283, 294, 304, 321, 322, 337, 338, 330, 390, 397, 404, 423, 428, 430, 437, 438, 444, 446, 488, 489, 493, 495, 505, 533, 535, 537, 538, 543, 545, 553, 575, 584, 587, 705, 708, 717, 722, 742, 780, 913, 918, 935, 954, 982, 1001, 1021, 1024, 1051, 1064, 2263, 15, 20, 28, 31, 33, 45, 57, 102, 105, 109, 112, 169, 182, 189, 194, 202, 213, 223, 233, 240, 245, 253, 264, 265, 284, 286, 287, 290, 297, 302, 310, 312, 341, 342, 346, 350, 353, 357, 361, 377, 384, 414, 422, 426, 427, 440, 442, 452, 463, 487, 491, 497, 501, 513, 517, 518, 521, 526, 541, 557, 560, 573, 574, 577, 614, 621, 648, 660, 665, 668, 673, 674, 677, 678, 679, 684, 687, 688, 690, 690, 693, 696, 702, 701, 709, 713, 714, 718, 737, 745, 747, 751, 761, 773, 798, 811, 813, 832, 842, 851, 863, 908, 909, 915, 920, 929, 837, 947, 953, 960, 951, 974, 978, 993, 1007, 1015, 1020, 1026, 1034, 1017, 1037, 1133, 2958, 1974, 2023, 2025, 2030, 2042, 2057, 2272, 2398.

Прямого сообщенія

844, 855, 888, 838, 892, 914, 915, 922, 938, 995, 996, 1051, 1055, 1098, 1120, 1144, 1152, 1132, 1174, 1201, 1213, 1246, 1262, 1275, 1298, 1299, 1322, 2336, 1339, 1340, 1345, 1393, 1417, 1435, 1447, 1457, 1479, 1477, 1503, 1512, 1514, 1500, 1530, 1572, 1589, 1602, 1603, 1806, 1852, 1874, 2043, 2663, 2105, 2259, 2276, 2280, 2315, 2371, 2388, 2400, 2462, 2601, 5566, 2783, 4003, 4001, 4018, 4032, 4080.

Ст. „ОДЕССА—ПОРТЪ".
Мѣстного сообщенія

Лит. Р. 9384, 9785, 9988.

С. 999, 1204, 1577, 1717, 1732, 1737, 1761, 1857, 1878, 1883, 1914, 1937, 1957, 1961, 1972, 1973, 1984, 1985, 1999, 2008, 2012, 2032, 2034, 2070, 2071, 2073, 2095, 2090, 2092, 2107, 2127, 1139, 2171, 2173, 2201, 2202, 2220, 2224, 2249, 2262, 2334.

Прямого сообщенія.

Лит. З. 8159, 9057, 9453, 9954.

И. 12 202, 274, 391, 435, 437, 454, 511, 533, 531, 544, 550, 575, 607, 617, 674, 721, 723, 735, 758, 828, 840, 841, 868, 927, 933, 938, 939, 1011, 1030, 1105, 1106, 1125, 1129, 1135, 1155, 1189, 1325, 1334, 1343, 1345.

Ст. „ОДЕССА—ГЛАВНАЯ".
Мѣстнаго сообщенія

Лит. А. 7855, 7853, 8039, 8037, 8090, 8077, 8083, 8087, 8090, 8093, 8095, 8099, 8097, 8104, 8108, 8109, 8116, 8133, 8234, 8130, 8173, 8152.

Прямого сообщенія:

Лит. Д. 5268, 8757, 8884, 9097, 9105, 9118, 9128, 9134, 9137, 9138, 9139, 9166, 9174, 9 05, 9208, 9210, 9221, 9228, 9246, 9277, 9278, 9291, 9295, 9325.

ст. „ОДЕССА-ЗАСТАВА"
Мѣстного сообщенія

Лит. А. 4377, 4385, 4400, 4405, 4431, 4355, 4399, 4410, 4419, 4424, 4428.

Прямого сообщенія.

5080, 5030, 5071, 5085, 5155.

Ст. „ОДЕССА-ПЕРЕСЫПЬ".
Мѣстного сообщенія.

Лит. Р.О. 8838, 8936, 8960, 8722, 8431, 8744, 8753, 8797, 8835, 8905, 8925, 9029, 8938, 8944, 8973, 8986.

Прямого сообщенія.

Лит. А. 7873, 5921, 5931, 5681, 5762, 5829, 5842, 5844, 5893, 5912, 5949.

Ст. „ОДЕССА-КУЯЛЬНИКЪ".
Мѣстного сообщенія.

5805, 5319, 5820, 5821, 5822, 2820, 5827.

Прямого сообщенія.

Лит. А. 1245.

Ст. „ОДЕССА—ГОРОДЪ".
Мѣстного сообщенія.

Лит. Д. 6448, 7466, 7815 8119, 8145, 8223, 8228, 8229, 8261, 8364, 8265, 8274, 8277, 8280, 8287, 8322, 8327, 8328, 8332, 8345, 8350, 8366, 8372.

Прямого сообщенія.

Лит. Р.О. 4209, 5800, 8345, 8381, 8525, 8852, 8659, 8708, 8715, 8742, 8772, 8802, 8820, 8894, 8922, 8982, 8983, 9058.

Ст. „ОДЕССА—ГОРОДЪ—ОТДѢЛЕНІЕ".
Мѣстного сообщенія.

988, 1070, 1077, 1097, 1099, 1119, 1132, 1133, 1142, 1151, 1177, 1096, 1125, 1152, 1154, 1164, 1172, 1189, 1203.

Прямого сообщенія.

377.

Прибыли въ Одессу.

28-го ноября.

Гост. „Пассажъ": Арамовъ А. І. изъ СПБурга, Анчишникова В. И. изъ Балты, Бауманъ Ю. Г. изъ Риги, Бехти Г. В. изъ Москвы, Бендебери П. А. кол. ассес. изъ Евпаторіи Бюсинъ И. изъ м. „Широкое", Безкороваевъ Г. Г. подполковн. изъ Тирасполя, Бишитокъ М. М. изъ Евпаторіи, Бѣлецкій Л. І. изъ Умани, Берлацкій Н. И. изъ Николаева, Вуль Д. И. изъ Николаева, Волявой М. Г. изъ Николаева, Васильевъ М. Г. изъ Евпаторіи, Виденмайеръ Ф. Г. изъ Евпаторіи, Гриштейнъ Н. Х. изъ Аккермана, Гессъ Ф. А. изъ Екатеринослава, Голинкій Н. М. изъ Кишинева, Гитель І. Х. изъ Варшавы, Денисовъ А. В. изъ Евпаторіи, Дузинъ Ш. М. изъ Евпаторіи, Дойчъ О. А. изъ Николаева, Дойчъ П. А. изъ Николаева, Евневичъ К. М. кол. секр. изъ Херсона, Зелингеръ А. І. изъ Вознесенска, Заленскій І. М. изъ Кишинева, Коганъ Г. Б. изъ Николаева, Калацкій В. В. изъ Гуруфа, Коссовичъ Р. С. изъ Кишинева, Коганъ І. И. изъ Николаева, Калистро П. И. изъ Бендеръ, Калинскій М. Я. горн. инж. изъ Николаева, Калининъ Г. И. врачъ изъ Черка сы, Лапись Б.У. изъ Херсона Липшицъ С. И. изъ Симферополя, Логеръ Э. А. изъ Ананьева, Мурашевичъ П. П. изъ Кіева, Марковскій С. Ш. изъ Екатеринослава, Новицкій Л. И. от. сов. изъ Кишинева, Нарусовъ Г. М изъ Николаева, Подгаецкій Ю. М. изъ Варшавы, Ріодло М. изъ Кишинева, Радловскій К. Р. изъ СПБурга Риттеръ Я. Я. изъ Мелитополя, Спиліотъ Г. А. изъ Аккермана Трофимовъ И. А. изъ Кіева, Турину И М. изъ Евпаторіи, Томашевскій Э. Ф. изъ Саратова, Швецъ П. В. изъ Севастополя, Шифмацевичъ Ш. М изъ Варшавы, Шиллеръ Э. Ф. изъ Бендеръ, Шнейдеръ П. А. изъ Мелитополя, Шройтманъ Л.Ф. изъ Варшавы.

Гост. „Одесса": Герценштейнъ О. С. изъ Кишинева, Гофманъ Г. Г. изъ Кишинева, Эльцовъ Д. А. изъ д. Новой, Антонъ І. І. изъ с Карлсруэ, Малкинъ М. Г. изъ Евпаторіи, Пичхаизе І. А. изъ Кутаиса, Павли-Оглу К. изъ Евпаторіи, Каганъ Б. Э. изъ Кобринска, Александровъ Н. И. изъ Березовки, Герасимовъ Ѳ. И. изъ Новороссійска, Грушманъ Д. М. изъ Аккермана, Сапожниковъ И. И. изъ Николаева, Меркенидисъ Л. Х. изъ Ялты, Новогребельскій В Н. изъ Николаева, Бродскій Б.Х. изъ Аккермана

Гостин. „Франція". Мурзаевъ А. М. капитанъ изъ Красноярска, Львовъ В. П изъ Ялты, Кренцель М. Б. изъ Евпаторіи, Заайскій М. І. инж. техн. изъ Кишинева, Петровъ В. М. изъ С.-Петербурга, Затлеръ Ф. С. изъ Очакова, Балесъ-Коганъ Л. В. изъ Тарутина, Архипскій М. И изъ Архангельской губ, Ашмарина М. И. изъ Москвы, Чапликъ І. Р. изъ Тирасполя, Берхманъ М. В. изъ Николаева, Стратіевскій С. Г. изъ Николаева, Талаваева Н. В. изъ Ялты, Кузина Т. Н. изъ Ялты, Шупакъ Д. Ш. изъ Таганрога, Ивановъ М. Ф. изъ Николаева, Вейнерманъ С. Х. изъ Москвы, Мурзаева Ф. А. изъ Красноярска. **Гостин. „Викторія".** Леопольдъ К. И. генер. маіоръ изъ Ялты, Леопольдъ С. М. изъ Ялты, Воскресенская Е. Д. изъ Черкасъ, Чварногъ А. Я. изъ Батума, Шевченкова А. П. изъ Кривогорога, Ивановъ П. П. изъ Запашицы, Картелевъ С. Я. изъ Кіева, Леоновъ Б. А. изъ Николаева, Рудькова Н. К. изъ Кіева. **Гост. „Европа".** Садогурскій І. А. изъ Калараша, Кранзъ І. Я. изъ Калій, Лехтеръ Ш. Л. изъ Бѣльцъ, Барабашъ Л. Б. изъ Кіева, Вайнбергъ изъ Килія, Адлеръ І Г. изъ Измаила, Гелеръ Г. Г. изъ Тарутина, Гильдичъ М. Л. изъ Бендеръ. Боксеръ С. Ш. изъ Могилева, Александровъ М. В. изъ Могилева, Рафаилъ Ю. С. изъ Кіева, Роговскій Д. А. изъ Кіева, Герценштейнъ Ш. Г. изъ Николаева. **Гост. „Центральная".** Бѣльская М. Е. изъ гост. „Парижъ", Бѣльская Н. В. изъ гост. „Парижъ", Басъ Н. Б. изъ Бендеры, Вейсъ Х. Г. изъ с. Парижа, Бесъ г., Гееръ Ф. М. изъ с. Парижа, Бесъ г., Даниловичъ М. Г. изъ Бѣльцы, Зеденскій Д. А. изъ Петербурга, А. И. Коновъ изъ за границы, Новакъ И. П. изъ Бендеръ, Русецкій В. В. изъ Общины „Кр. Креста", Спротинская Н. М. изъ Ананьевск. у., Шеферъ М. А. изъ Измаила, Шеферъ Х. Ф. изъ Измаила. **Гост. „Вольш. Моск."** Овасановъ Г. Х. изъ Григоріополя, Забавскій С. изъ Балты, Тамашинъ Ф. Ш. изъ Оргѣева, Ольшанскій Ф. В. изъ Кодыма, Барло-Якубовичъ В. О. изъ Кишинева, Безовъ Н. А. изъ Кишинева, Голиковъ Л. И. изъ Херсона, Мартиловскій М. И изъ Бѣльцы, Томовъ Г. И изъ Бессарабіи, Мигу Николаевичъ Д. И. изъ Кишинева.

Торговля и промышленность.

Официальная котировка одесской биржи.

28 ноября 1911 г.

КУРСЫ	покуп.	продаж.
Лондонъ на 3 мѣс.	93 75—	93 95—
Лондонъ чекъ	94 625	94 825
Парижъ на 3 мѣс.	37,25—	37,35—
Парижъ чекъ	37,51—	37,61—
Италія на 3 мѣс.	—	—
Италія чекъ	—	37,50—
Бельгія на 3 мѣс.	37,35—	37,45—
Германія на 3 мѣс.	46,25—	46,35—
Германія чекъ	—	39,55—
Вѣна на 3 мѣс.	—	—
Вѣна чекъ	—	—
Голландія на 3 мѣс.	—	—
Голландія чекъ	7825—	78,45—
Швейцарія чекъ	—	—
Константинополь чекъ	—	8,75
ГОСУДАРСТВЕН. ЗАЙМЫ		
Государственная рента	92—	92 1/4
Рос. заемъ 1906 г.	103—	103 1/4
I-й внутр. 5% заемъ 1905 г.	103—	103 1/4
II-й внутр. 5% заемъ 1905 г.	103—	103 1/4
III-й внутр. 5% заемъ 1908 г.	103—	103 1/4
Дворянск. земельн. банка	98 1/4	99 1/4
„ „ „ „	94—	94 1/2
„ „ „ „	90 1/4	91 1/4
„ „ „ „	86—	87 1/4
Крестьянск. зем. банка	93 1/4	94 1/4
„ „ „ „	94 1/4	95 1/4
„ „ „ „	91 1/4	92 1/4
Обл. зем. съ л. I-го з. 1866	479	485
Обл. зем. съ л. II-го л. 1866	359	375
Обл. зем. съ л. Дворц. 1889	322	327
ИПОТЕЧНЫЕ БУМАГИ И ГОРОД. ЗАЙМЫ.		
Закл. л. зем. б. Херс. г.	86 3/4	87 1/4
Закл. л. Бес.-Тавр. з. б.	86 3/4	87 1/4
Обл. Одес. гор. кр. об.	89 1/4	89 3/4
„ „ „ „	89 1/2	90—
Кишин. „ „	—	—
Никол. „ „	—	—
АКЦІИ.		
Вос.-Тавриз. зем. банка	675	680

Хлѣбный рынокъ.

Съ ячменемъ твердо и оживленно. Сдѣлано изъ магазиновъ по 95½—97½ коп. за пудъ а изъ баржъ по 97 коп. пудъ. Кукурузой также тверже, новая суперная до 86 коп. пудъ, а старая по 90 коп. пудъ. Съ рожью спокойно, но цѣны болѣе устойчивы, обыкновенная 91—92 к. пудъ, спросъ лучшій. Положеніе съ пшеницей не измѣняется, обороты пустяковые, но цѣны болѣе устойчивыя, въ виду менѣе удовлетворительныхъ извѣстій изъ Аргентины объ урожаѣ.

Хлѣбныя сдѣлки.

27 ноября.

Ульки 1000 ч. 9 п. 10 ф. Ярошевскій—Рафаловичъ 1 р. 14 к. магаз. 400 ч. 9 п. 8 ф. Мѣлочникъ—Сулякъ 1 р. 14 ф. магаз., 400 ч. 9 п. 3 ф. Сикилянскъ—Левъ 1 р. 11 к. магаз., съ жит. 1350 ч. 9 п. 2 ф.—9 п. 8 ф. Шварцъ—Левъ 1 р. 4 к.—1 р. 10 к.

Ржи 1000 ч. 8 п. 30 ф. Кауфманъ—Вольбергъ 90 к. магаз.

Суржика 800 ч. 8 п. 35 к. Теслеръ—Витшакъ 98 к. магаз.

Ячменя 500 ч. тяжел. Теслеръ—Розманъ 98 к. магаз., 4500 ч. Разные—Ясскій 95½—95½ к. магаз., 2000 ч. Разные—Коганъ 95½—95½ к. маг., 2000 ч. Мильштейнъ—Гауэнеръ 97 к. баржа, 2000 ч. Роблоитъ—Фавеленчъ 97 к. баржа.

Кукурузы старой 600 ч. Междун. банкъ—Ясской 89 к. баржа.

Заграничныя извѣстія. Изъ Буэносъ-Айреса телеграфируютъ, что въ сѣверной полосѣ погода для пшеницы и льнянаго сѣмени неблагопріятная, виды на урожай ухудшились. Изъ Нью-Іорка телеграфируютъ, что состояніе посѣвовъ озимой пшеницы опредѣляется въ 82½ баллы, противъ 82½ въ прошлую году.

Спиртовой рынокъ. На спиртовомъ рынкѣ нашемъ господствуетъ весьма твердое настроеніе съ спиртомъ для экспорта и цѣны рѣзко повышаются. Въ началѣ истекшей недѣли пошла у насъ за ректификованный спиртъ по 1 р. 60 к. за ведро цѣна тамошняго въ Одессѣ, въ срединѣ недѣли спиртъ Грилевскаго завода (графини Брамбилкой) продавали по 1 р. 65 к., а теперь для выяснилось, что 2 вагона того же завода сдѣланы къ концу по 1 р. 74 к. Слѣдуетъ впрочемъ отмѣтить, что Гурія значительно сократила свои требованія на спиртъ и цѣны держатся у насъ благодаря ничтожности наличныхъ запасовъ и сдержанному предложенію со стороны заводчиковъ. Главная причина повышательнаго движенія спиртовыхъ цѣнъ кроется въ неудовлетворительномъ сборѣ у насъ картофеля для производства и большого недорода его заграницей. Въ настоящее время Югъ Россіи отправляетъ много спирта заграницу черезъ Либаву, въ Одессу же прибываетъ очень мало товара. Вчера спиртъ Гайсинскаго завода сдѣланъ у насъ по 1 р. 75 к. за ведро.

Химическіе товары. Торговля химическими товарами въ Одессѣ тихая, отчасти въ виду сокращенія кредита провинціальнымъ торговцамъ. Цѣны крѣпко держатся на сулему, спиртъ нашатырный 7 р., квасцы въ кускахъ 1 р. 80 к. сода каустическая 2 р. 75 к., лимонная соль 34—35 р., виноКаменная кислота 25 р., купоросъ мѣдный 4 р. 50 к.—5 р. 60 к. сода-поташъ 4 р. 75 к. соль англійская 1 р. 75 к. соль англійская 1 р. 75 к. соль англійская 1