ВОСКРЕСЕНЬЕ, 23 ОКТЯБРЯ (5 НОЯБРЯ) 1911 ГОДА № 8552

ЦѢНА ОТДѢЛЬНАГО № 5 коп.

23 ОКТ 1911
Новороссійскаго университета

ВОСКРЕСЕНЬЕ, 23 ОКТЯБРЯ (5 НОЯБРЯ) 1911 ГОДА № 8552

ОДЕССКІЯ НОВОСТИ

ГАЗЕТА ПОЛИТИЧЕСКАЯ, НАУЧНАЯ, ЛИТЕРАТУРНАЯ, ОБЩЕСТВЕННАЯ и КОММЕРЧЕСКАЯ.

УСЛОВІЯ ПОДПИСКИ:

Въ доставкой въ Одессѣ: 1 мѣс.—1 р. 20 к., 2 м.—2 р. 40 к., 3 м.—3 р. 50 к., 4 м.—4 р. 50 к., 5 м.—5 р., 6 м.—6 р., 7 м.—7 р., 8 м.—8 р., 9 м.—8 р. 50 к., 10 м.— 9 р., 11 м.— 9 р. 50 к., 12 м.—10 р.

Съ пересылкой въ города: 1 мѣс.—1 р. 30 к., 2 м.—2 р. 50 к., 3 м.—3 р. 80 к., 4 м.—5 р., 5 м.—6 р., 6 м.—7 р., 7 м.—8 р., 8 м.—9 р., 9 м.—10 р., 10 м.—11 р., 11 м.—11 р. 50 к., 12 м.—12 р.

За пересылку заграницу доплачивается по 1 р. въ мѣсяцъ къ подписной платѣ въ Одессѣ.
Перемѣна иногороднаго адреса на иногородній оплачивается 20 коп.

За перемѣну городского адреса на иногородній доплачивается разница въ подписной цѣнѣ.
Годовая подписка только съ 1 января. Подписка на другіе сроки лишь съ 1 числа каждаго мѣсяца.

Редакція, Типографія и Контора
Одесса, Екатерининская, 8.
Телефоны редакціи: 2-61 (общ.) и 1400 комн. хроник. Тел. конторы 2-66. Кабин. редактора (обращ. въ исключ. случаяхъ) 1-18.
Рукописи не возвращаются. Личныя объясненія отъ 2 до 3 час. дня.

ТАКСА ЗА ОБЪЯВЛЕНІЯ:
строка нонпарели впереди текста—30 коп., позади текста—15 коп., на 2-й или 3-й стр. сверху—50 коп., въ иллюстрированномъ приложеніи—40 коп.
За иногороднія объявленія: впереди текста—40 к., позади текста—20 к. за строку нонпарели.
Для лицъ, ищущихъ труда, 50% скидки съ таксы.

ВЪ МОДНО-МАНУФАКТУРНОМЪ МАГАЗИНѢ
И. О. БОБОВИЧА,
Дерибасовская, д. Роте.

Вновь получены
въ большомъ выборѣ
ПОСЛѢДНІЯ НОВОСТИ СЕЗОНА
РУССКИХЪ, ФРАНЦУЗСКИХЪ и АНГЛІЙСКИХЪ ТОВАРОВЪ.
ШЕЛКОВЫЯ, ШЕРСТЯНЫЯ МАТЕРІИ, ЧЕРНЫЙ и ЦВѢТНОЙ ВЕЛЬВЕТЪ АНГЛІЙСКІЙ, ВЫСОКАГО КАЧЕСТВА, САНЖЕНЪ и ДУБЕЛЬФАСЪ, ПЛЮШЪ АНГЛІЙСКІЙ, МИРУАРЪ, СУКНО ДЛЯ ВЕРХНИХЪ ПЛАТЬЕВЪ, КИМОНО ПОСЛѢДНИХЪ РИСУНКОВЪ, ПЛАТЬЯ ТЮЛЕВЫЯ, КРУЖЕВНЫЯ и ШИФОНОВЫЯ и МАССА ДРУГИХЪ НОВОСТЕЙ.
ЦѢНЫ на всѣ товары весьма ДОСТУПНЫЯ.

Въ этомъ номерѣ ВОСЕМЬ стр.

✝

Правленіе Одесскаго Общества Взаимопомощи лицъ, занимающихся письменнымъ трудомъ извѣщаетъ членовъ Общества о смерти Почетнаго члена Общества

Федора Ивановича АНФИЛОВА.

Похороны 24-го сего октября, въ 9 часовъ утра изъ квартиры покойнаго, улица Бѣлинскаго, № 9. 13378—

Г. Ш. Кеймахъ съ сыномъ,
Ѳ. Островскій съ супругой съ душевнымъ прискорбіемъ извѣщаютъ родныхъ и знакомыхъ о кончинѣ горячо любимой жены, матери, сестры и невѣстки

Перли Іосифовны Кеймахъ.

Выносъ тѣла изъ д. № 35, по ул. Кондратенко, послѣдуетъ сегодня, въ 1 часъ дня, на 2-ое еврейское кладбище.

ГОРОДСКОЙ ТЕАТРЪ. (Дирекція М. Ф. БАГРОВА), **РУССКАЯ ОПЕРА.**
СЕГОДНЯ, 23-го (два спектакля) Утромъ: въ пользу Попечительства о недостаточныхъ ученикахъ Ришельевской Гимназіи „Садко“, Нач. ровно въ 12 ч. д. Вечеромъ: „Евгеній Онѣгинъ“. 24-го общедоступный спектакль „ДЕМОНЪ“. 25-го „МАЗЕПА“. 26-го „КАРМЕНЪ“. Билеты продаются. Начало ровно въ 8 час. вечера.

Городской театръ.
Въ субботу, 29 октября, ВЪ ПОЛЬЗУ ОБЩЕСТВА ВСПОМОЩЕСТВОВАНІЯ НУЖДАЮЩИМСЯ УЧАЩИМСЯ ВЪ ГОРОДСКИХЪ НАРОДНЫХЪ ШКОЛАХЪ пост. будетъ опера
„КНЯЗЬ ИГОРЬ“,
муз. Бородина. Участвуютъ г-жи: Карпова, Мейчикъ, Федосѣева: гг. Селявинъ, Ярославскій, Цесевичъ, Горяиновъ, Георгіевскій, Ильюшенко и Соколовскій. Начало въ 8 час. веч. Билеты продаются у Н. П. Сивріоглу (Елисаветинская, 17), О. Н. Мечниковой (Павловское зданіе, кв. 128), Е. А. Воловиковской (М.-Арнаутская, 2), Т. С. Степановой (Карантинная, 3) и въ магазинѣ Петрококино по буднямъ отъ 4 до 7 час. веч., а 27, 28 октября и въ день спектакля въ кассѣ театра. Отвѣтственный распорядитель Графъ М. М. Толстой 30818

ТЕАТРЪ СИБИРЯКОВА. Драма. Дирекція Д. И. Басманова. Сегодня, 23 окт., днемъ, въ 12 ч. по ум. цѣн.
„Бѣшеныя деньги“.
Вечеромъ: въ 11-й разъ **„Живой трупъ“**. 24-го общ. спект. **„Преступленіе и наказаніе“**. 25-го новая пьеса Ботайля **„Дитя любви“**.
Начало въ 8 часовъ вечера. Билеты продаются.
Готовится новая пьеса **„Частное дѣло“**. Исключительное право постановки.

НОВЫЙ ТЕАТРЪ. Скобелева, 55. (Евр.) Тел. 7-25. Труппа Д. М. САБСАЯ, подъ реж. арт. СЕМЪ АДЛЕРА. Въ воскр., 23 окт., при уч. арт. Э. Каневской Харлямбъ, пред. буд., во 2 р. сенс. нов. Семка лецъ „Майнъ вайбсъ манъ“ 25 № пѣнія. Подробности въ афишахъ. Начало въ 8½ час. вечера. Слѣдующій общедоступный спектакль въ понедѣльн., 24 окт. Адм. А. Ф. Рудманъ.

Театръ Болгаровой. Труппа Авраама Фишзона. Въ воскрес., 23 окт., днемъ, нач. въ 1½ д. по ум. цѣн. „БАРЪ-КОХБА“. Вечер. по обыкн. цѣн. съ уч. В. А. Заславской въ 8-ой разъ **„Майнъ вайбсъ манъ“** или СЕМКА ЛЕЦЪ“. Завтра, 24 окт., въ 9-й разъ „Майнъ вайбсъ манъ или Семка лецъ“. Гот. къ пост. 1) Вайберше геллехтъ“ 2) „Дасъ эйгене блутъ“ (родная кровь). Бил. прод.

ФАРСЪ Н. А. ГРЕССЕРА. **Театръ „ГАРМОНІЯ“.** Въ воскр., 23 окт. 1911 г., предст. буд.: „РАДІЙ“. (Въ чужой постели), фарсъ въ 3 д., соч. Козанскаго. Извѣстный фарсъ реперт. театра Сабурова, прош. въ Москвѣ болѣе 150 разъ. **Сплошной смѣхъ. Масса трюковъ.** Уч. вся труп. Реж. Глѣбъ Ростовъ. След. спект. во вторн., 25 окт. 1911 г. Бил. прод. въ кассѣ театра отъ 25 к. до 2 р. 60 коп.

Городская Аудиторія.
Сегодня, въ воскресеніе, 23 октября, русскими оперными артистами представл. буд. опера „Евгеній Онѣгинъ“, муз. Чайковскаго. Послѣ спектакля ТАНЦЫ до 3-хъ часовъ. Мѣста отъ 20 коп. до 1 рубля. Начало въ 8 часовъ вечера. 13319—

Одесскій Малый Театръ.
Ланжероновская, 22. Ежедневно три отдѣльныхъ спектакля.
Съ понедѣльника, 24-го октября 1911 г., НОВЫЙ РЕПЕРТУАРЪ.
1) „ИЗЪ ЗА МЫШЕНКА“. 2) „ГОЛЬ НА ВЫДУМКИ ХИТРА“, 3) **„Женщина—адвокатъ“**, новая пьеса, гвоздь сезона столичныхъ театровъ, прошедшая съ громаднымъ успѣхомъ. Въ спектакли одинаковы. Въ антрактъ сольные номера. Начало 1-го спектакля въ 7 ч. веч., 2-го въ 8½ ч. и 3-го въ 10½ час. веч.

Театръ миніатюръ
СЕГОДНЯ ПОСЛѢДНІЙ ДЕНЬ ЭТОЙ ПРОГРАММЫ!
Беззащитное существо. Сольные номера. Первые шаги. Синематографъ. Нач. въ 6 час. веч. Цѣны мѣстамъ отъ 30 к. до 1 р. Завтра вся новая программа: „Хлѣбосолъ“ (Аверченко). Пародіи и имитаціи Д. Я. Хенкина, оперетта „Перелетныя пташки“.

ХУДОЖЕСТВЕН. ТЕАТРЪ (Екатерининск., 27). Директоръ сцены **М. И. ЧЕРНОВЪ.** 22 и 23-го октября,
БОЛЬШІЯ ПРАЗДНИЧНЫЯ ПРЕДСТАВЛ. Драм. труппа: съ уч. изв. арт. г-жи НЕСТЕРОВОЙ **РАБЫНИ ВЕСЕЛЬЯ** 2 д. **Кафе-Концертъ** (съ уч. пригл. арт.) Сенсація кинем. 1400 мет. **„Ужасы жизни“** Злобы дня.
Въ понед. 24-го съ участ. М. И. Чернова **„Наши понедѣльники“ „ФАРСЪ“** „НОЖЪ МОЕЙ ЖЕНЫ“ (полн.) Картины, цвѣты.

Український Клуб (Соборна площа, № 1. Телеф. 39-02).
СЬОГОДНІ, у неділю 23-ого жовтня, спектакль, буде поставлено **„Мати Наймичка“** драма на 4 дії. І. А. Тогобочного. Після вистави ТАНЦІ до 3-х г. ночі. Початок од 8½ г. вечер. 13360—

ЦИРКЪ МАЛЕВИЧЪ. Въ воскресенье, 23 октября 1911 г., большое блестящее воскресное праздничное представленіе въ 3-хъ большихъ отдѣленіяхъ съ участіемъ **ПОЛНАГО СОСТАВА ТРУППЫ.** Большая пес. plus ultra программа. Второй дебютъ КОРЪ-ДЕ-БАЛЕТА. Начало въ 8½ часовъ вечера. Подробности въ програм. 13357—

Залъ Купеческой Биржи.
Въ субботу, 5-го ноября,
КОНЦЕРТЪ извѣстныхъ артистокъ-сестеръ
Л. и А. Любошицъ
и оперной артистки Московской оперы
В. Н. Петровой-Званцовой
съ участіемъ піаниста
П. С. ЛЮБОШИЦЪ.
Билеты отъ 5 руб. 10 коп. до 75 коп. продаются въ музык. магаз. Г. С. БАЛЬЦА.

Американскій Скетингъ-Ринкъ (РОЛЬ-ПАЛАСЪ) Херсонская, 29. Телеф. 1434.
Ежедневно ТРИ сеанса.
ФУТБОЛЪ. СЕГОДНЯ состязаніе между двумя командами. ФУТБОЛЪ на конькахъ. По средамъ и четвергамъ ПОЛОНЕЗЪ. Спортивно-комическія увеселительныя игры подъ руководствомъ С. Р. КОХРЭ. Играетъ собствен. оркестръ подъ управл. свободн. художн. г. ЮРЬЕВА. ПЛАТА ОБЫКНОВЕННАЯ. ФУТБОЛЪ.

Александровскій Паркъ. Дирекція 1-ое Одесское Товарищество. ТЕАТРЪ-ВАРЬЕТЭ.
Гастроли изв. артиста, любимца Одесск. публики г-на **А. І. АРСИКОВА,** извѣстн. Вѣнской пѣвицы г-жи **Жени Мальтенъ,** знаменит. акробатовъ ТРІО БУШЪ. Интерн. пѣв.-красав. М-lle ПОНИ, Бравурн. арт. М-lle де-РОГАНЪ, Франц. арт. М-lle КАМЕЛИ, г-жи МЕРИЖАНЪ, изв. русск. арт. г-жи Е. М. ВОЛГИНОЙ. Рус. куплет. пѣвца **Вани Бѣлявскаго.** Англ. комич. дуэта-МАУДЪ КЕЛЛИ-РЕВУСЪ и мн. друг. Программа до 45 первокласснн. номеровъ. Начало въ 9½ часовъ вечера. **Входъ безплатный.**

Театръ-Варьетэ Hotel du Nord **Сѣверный Ресторанъ.** Дирекція Южно-Русская Артель.
5-ая Гастроль русскаго артиста **С. САРМАТОВА,** Послѣдній день знаменитыхъ американскихъ мулатокъ **ТЕХАСЪ ХАТИ и ТИГЕРЪ-ЛИЛИ,** дебюты партерн. акробат. тріо **ЭЛЬТОНЕСЪ,** исполн. романс. ФИЛИПОВСКОЙ. Русск. арт. ЗОЯ ЗИНИНА, бразильск. артистка **ЧИКЛАНЕРА,** танцовщица (босоножка) **РЬЕЗЪ,** французск. дуэтъ Франъ Вальти. Доста, деб. комич. арт. Анона. Румын. арт. Стефанеско-Зоммерфельдъ и мн. др. Небывало больш. прогр. болѣе 50 №№. Ежедневно нов. дебюты. Нач. концерта въ 9½ ч. в.

Сегодня СКАЧКИ.
Среднефонтанская дорога, 4-ая станція. Начало въ 1 часъ дня.

ШАРМЪ Д'ОРСАЙ
7, Rue de la Paix. ПАРИЖЪ

Намангайское Торговое Товарищество
Маслобойнаго Хлопковаго Производства,
НАМАНГАНЪ (Средн. Азія),
объявляетъ, что представителемъ Южной Россіи назначенъ
Торговый домъ Яковъ Хаславскій,
Контора—Пушкинская, 11, телеф. 23-71,
куда просятъ обращаться со всѣми запросами на хлопковое масло тройной фильтраціи и самаго высшаго качества.
30752 *Правленіе.*

25 октября Открытіе вновь отремонтированной **кондиторской БЫВШ. РАСПОПОВА.**
Екатерининская, № 18. 30882— Съ почт. Д. К. ФИЛЬБРАНДТЪ.

ПІАНИСТКА-МЕТОДОЛОГИЧКА А. Я. Фридландъ-Машкевичъ, окончивш. Вѣнскую Императорскую Консерваторію и усоверш. у проф. **Т. Лешетицкаго,** даетъ ур. Нѣжинская, № 1 кв. 18. Пріем отъ 1-3 и 7-8 веч.

СКОНЧАЛИСЬ:
въ Петербургѣ: Ив. С. Бухманъ, Эд. Фед. Гофманъ, Ол. Ф. Миллеръ; въ Москвѣ: Ол. Вас. Бетхеръ, Неоф. Ег. Телѣгинъ, П. Ал. Павловъ; въ Кіевѣ: Вал. Ерм. Трофимова, Спир. Ник. Турковскій; въ Житомирѣ: отст. ген. Ант. Ферд. Брохоцкій; въ Николаевѣ: Хаимъ Зинд. Когонъ; въ Варшавѣ: Ант. Ал. Стрѣльбицкая (ур. Чернолуцкая); въ Иркутскѣ: Соф. Прок. Ивельская. въ Томскѣ: Ник. Ник. Шлякъ.

ВРАЧЕБНЫЙ ОТДѢЛЪ
ПОСЛѢ ТЕКСТА

ОСОБАГО ОЧЕНЬ ВЫСОКАГО КАЧЕСТВА
Аракскаго промысла
Паюсная икра,
сейчасъ получена
у ДУБИНИНА
по Дерибасовской улицѣ.
Цѣна 4 руб. 40 коп. за фунтъ. 30884

Nizza. Hotel-Suisse,
первоклассная извѣстная швейцарская гостиница. Прекрасное мѣстоположеніе надъ моремъ, великолѣпный садъ, отличная кухня; хорошее услуженіе; цѣны пансіона отъ 10-16 франковъ въ день. 30878

Абрикосовое Пюре
4 р. 25 к. ЗА ПУДЪ
продаю въ 18 ф. банкахъ
Одесса, почтовый ящикъ 1253. 13276

Зубной врачъ М. Г. РЯЗАНСКІЙ
Нѣжинская, д. 52, уг. Гулевой. Пріемъ 9—3 и отъ 5—7 ч. 30414—

ПРОДАЕТСЯ
или отдается **въ аренду** колоссальное зданіе подъ театръ, иллюзіонъ, скетингъ-ринкъ въ декадент. стилѣ, противъ бульвара, въ г. Сорокахъ (Бессар.) съ готов. разрѣш. Обращ.: Сороки, Майнфельду или Одесса, Пушкин., 55, Майнфельду 12881

EXPOSITION DE MODÈLES DE PARIS BEER, DOUCET, PAQUIN, CALLOT BÈCHOFF, WORTH, DRECOLL ETC.
Директоръ фирмы Кенъ и Дрейфусъ остановился въ Лондонской гостиницѣ, № 15, по Николаевскому бульвару
и приглашаетъ уважаемыхъ г.г. портних
ДЛЯ ОСМОТРА МОДЕЛЕЙ НАСТУПАЮЩАГО СЕЗОНА.
Выставка открыта со вторника только для владѣльцевъ модныхъ мастерскихъ. Осмотръ весь день, начиная съ 9 ч. утра. 13344—

ВЫСТАВКА ХРИЗАНТЭМЪ
„Царство Растеній“ Французскій бульв., 50. Ст. электр. трамвая.
ВХОДЪ БЕЗПЛАТНЫЙ 30745

Складъ Англійскихъ суконъ
Гр. Як. ФЕЛЬДМАНА,
Жуковская, 36, уголъ Александровскаго проспекта,
ПОПОЛНЕНЪ
товарами лучшихъ РУССКИХЪ фабрикъ.
ПРОДАЖА ВЪ РОЗНИЦУ. 30873—

Окончательная Распродажа
ВНИМАНІЮ ПУБЛИКИ.
Пользуйтесь случаемъ!
Въ Мануфактурномъ и Суконномъ Магазинѣ
С. Л. КОГОНА,
Александровскій просп., маг № 14, домъ Болгарова,
по случаю ... назначена
ОКОНЧАТЕЛЬНАЯ РАСПРОДАЖА
всѣхъ находящихся мануфактурн. и сукон. товаровъ
ниже фабричныхъ цѣнъ.
НЕ ОШИБАЙТЕСЬ АДРЕСОМЪ. ОБСТАНОВКА МАГАЗИНА ПРОДАЕТСЯ. кв. № 4994 „В. Од. Гр.“
Окончательная Распродажа

Поступила въ продажу
единственная по полнотѣ сводный адресно-справочная книга
„Вся Россія“
Складъ и продажа изданія для Одессы и ея района у представителя **М. Г. ГРИНБАНДА**

Изданіе Т-ва Л. М. ФИШЪ,
Кіевъ, Пушкинская, 31.
съ отд. Импортъ и Экспортъ всего міра. 3550 страницъ больш. формата уборист. шрифта, 1.000.000 свѣдѣній фабрикъ и заводовъ. Кромѣ адресовъ всѣхъ торговыхъ и промышленныхъ предпріятій съ подраздѣл. на крупныя и мелкія, помѣщено слѣдующее: вся Администрація, помѣщики, разн. О-ва, питомники, садоводства. Списки: волостн. правл., почтов. ст., священниковъ, врачей инженеровъ, всѣхъ учебн. завед., періодич. изданій и мн. др. Въ отд. Импортъ и Экспортъ вошли списки крупныхъ фирмъ всѣхъ государствъ. Въ изданіи принимали участіе: Л. Н. Яснопольскій, профессора: В. Г. Бажаевъ, М. Н. Соболевъ, А. Ф. Фортунатовъ, А. А. Русовъ, А. И. Ярошевичъ и мн. др. Цѣна книги въ изящн. переплетѣ въ 1 томѣ 15 р., въ 2-хъ том. 16 р.; пересылка (20 ф.) за счетъ заказчика.
Безъ задатка не высылается.
Послѣ изд. А. Суворина 1903 г. (130000 адресовъ) подобнаго изд. по содержанію и названію не было.
Базарная, № 50. Телеф. 37/70.
и въ большихъ книжныхъ магазинахъ. 30816—

Въ еврейскую дешевую кухню
пожертвовали съ 10-21 октября: М. Д. Кейласъ-Яковъ по сл. 25 лѣт. служка синагоги Садовскаго М. М. 25 обѣд., Тартаковскій В. и К. 10 об., Служ. т. д. „Я. Л. Рабиновичъ“ вз. вѣнка на гр. Фейгина 100 об., N. N. 66 об., Трахтенбергъ Ида 20 об., Од. Куп. Собр. 33 об., Хаги А. Р. 166 об., N. N. 11 об., Высокій А. В. 20 об., Брайтбортъ Р. въ п. сестры 13 об., Лиховецеръ Р. въ п. невѣстки 10 об., Ученицы гимн. Рашковичъ-Фельдманъ по сл. 19 лѣт. существ. гимн. 60 об., Трахтманъ Анна 40 об., Бродская Р. А. въ п. мужа А. М. Бродскаго 100 об., Рабиновичъ М. А. и Р. К. 33 об., П. К. 12 об., Брамникъ Бася 18 об., N. N. 10 об., Ровкахъ М. по сл. им. Колички 25 об., отъ Сем. Іосифа Трахтенгерца взамѣнъ вѣнка на гробъ Барбера 50 об. 13366— Предсѣдательница К. Островская.

ЗАЛЪ „УНІОНЪ“. Въ среду 26-го, четвергъ 27-го октября и среду 2-го ноября состоятся
ЛЕКЦІИ АЛЕКСѢЯ ЛИСОВСКАГО.
„Достоевскій“, „Толстой“, „Тургеневъ“.
Начало въ 8½ ч. вечера. Цѣны мѣстамъ отъ 3 руб. до 30 коп.
Билеты заблаговременно можно достать въ книжномъ магазинѣ „Трудъ“ Дерибасовская, 25. Подробные конспекты цикла лекцій (13) цѣна 15 коп.

ИМПЕРАТОРСКОЕ РУССКОЕ МУЗЫКАЛЬНОЕ ОБЩЕСТВО
25 октября 1911 г. состоится въ залѣ „УНІОНЪ“ концертъ солистки Его Величества **М. И. Долиной** съ участіемъ артиста **Л. А. Яковлева** (баритонъ) и **Л. Ровбовской** фор—но. Рояль фабр. Бехштейна изъ депо Рауша. Начало въ 8½ час. веч.
27 октября 1911 г., Залъ Музыкальнаго Училища (Ямская, 63), состоится **1-е камерное собраніе** съ участіемъ г-на Петрова (фор-но) и квартета отдѣленія. Исполнено будетъ: квартетъ Бетховена es-dur, квартетъ Глазунова a-moll и фортепіанный квартетъ Ипполитова-Иванова. Рояль фабр. Штейнвейга изъ магазина Г. Э. Вицмана. Начало въ 8½ час. веч. Билеты на концертъ и камерное собраніе продаются въ магазинѣ Э. И. Островскаго, Дерибасовская, д. № 26, противъ Пассажа, а въ день концерта при входѣ въ залъ. 30788—

ЗАЛЪ „УНІОНЪ“. Сегодня, 23-го октября, **КОНЦЕРТЪ**
пѣвицы
Вѣры Мануиловны БѢЛЯЕВОЙ-ТАРАСЕВИЧЪ.
Lully, Monsigny, Berlioz, Duprez, Debussy, Schubert, Schumann, Liszt Strauss, Глинка, Даргомыжскій, Римскій-Корсаковъ, Балакиревъ, Бородинъ, Кюи, Мусоргскій.
Аккомпанируетъ Р. С. КГОСЪ. Начало въ 8½ часовъ вечера. Билеты отъ 5 р. 10 к. до 75 к. продаются при входѣ въ залъ съ 11 до 3 и съ 6 ч. веч. Рояль Бехштейна изъ депо Рауша.

Залъ Новой Купеческой Биржи.
Въ ПЯТНИЦУ, 28-го октября,
состоится только одинъ **КОНЦЕРТЪ**
ХУДОЖЕСТВЕННОЙ КАПЕЛЛЫ
В. Г. Завадскаго.
ХОРЪ 50 ЧЕЛОВѢКЪ.
Билеты продаются въ музык. магаз. БАЛЬЦА, Дерибасовская ул. 30783

В. Л. ЕРУЗАЛЬСКІЙ,
ОДЕССА, САДОВАЯ, 11, кв. 9, ТЕЛЕФ 23/34
ВЕДЕНІЕ ДѢЛЪ сословныхъ, **БРАКОРАЗВОДНЫХЪ**
НАСЛѢДСТВ., УЗАКОНЕНІЙ, УСЫНОВЛЕН., АДМИНИСТРАТИВН., ИМУЩЕСТВЕН., о ПЕНСІЯХЪ, ПОСОБІЯХЪ и проч. СОСТАВЛЕНІЕ ПРОШЕНІЙ СОВѢТЫ ПО ДѢЛАМЪ. Пріемъ 9—12 ч. утра и 3—7 ч. вечера. 7852—

ГЕЛУАНЪ, САНАТОРІЯ д-ра мед. С. З. Рабиновича (безъ участія д-ра ГЛАНЦА).
близъ КАИРА. Для телеграммъ: HELOUAN. KONTINENTAL.
БОЛЗНИ ПОЧЕКЪ, ОБМѢНА ВЕЩЕСТВЪ, ТУБЕРКУЛЕЗЪ, МАЛОКРОВІЕ, НЕРВНЫЯ бол.
Подробно въ брошюрѣ во всѣхъ книжн. магаз. 30243

ВЪ НАЧАЛѢ НОЯБРЯ С. Г.
ОЖИДАЕТСЯ ВЪ ОДЕССУ
съ Лососиной Камчатской и икрой Кэтовой
ПАРОХОДЪ РЕФРИЖЕРАТОРЪ Т-ВА
„ЕВГЕНІЯ“.
За свѣд. просимъ обращ. въ **центр торговлю** — Стар. базаръ тел 36/10 и къ уполном. Т-ва Юга Россіи **А. Д. КАРЦЕВУ,** улица Маразли, д 5, кв. 7, тел. 32/83. 30873—

Имѣемъ честь довести до всеобщаго свѣдѣнія почтеннѣйшихъ нашихъ покупателей пива,
что вслѣдствіе усиленнаго вздорожанія сырыхъ продуктовъ,
какъ-то: ячменя, хмеля и проч.
мы съ 1-го ноября сего года принуждены
ПОВЫСИТЬ ЦѢНЫ НА ПИВО
по 15 коп. на ведро и ¾ коп. на бутылку всѣхъ сортовъ.
Пивоваренные заводы: ГОЛТЯНСКАГО ТОВАРИЩЕСТВА ПИВОВАРЕНІЯ въ с. Голтѣ. Акц. Общ. „Г. О. ЗЕЛЬЦЕРЪ“ въ г. Елисаветградѣ, Г. Г. ЛАЙЕРА въ г. Елисаветградѣ, ФЕЛЬМЕТА въ г. Вознесенскѣ, Г. Л. СТУЧИНСКАГО въ г. Ананьевѣ, БАЛТСКІЙ ПИВОВАРЕННЫЙ ЗАВОДЪ ФРЕНКЕЛЯ и З. А. ПУПКО въ г. Умани Я. ФИШМАНА въ г. Ольгополѣ и ХОРАЛЯ въ Новомиргородѣ

Аукціонный Залъ. Дерибасовская, уг. Гаванной, телеф. 44/37. Въ понедѣльникъ, 24 октября с/г., съ 2 ч. д. по порученію разныхъ лицъ состоится
АУКЦІОНЪ
разной мебели, кассы, картинъ, золотыхъ и серебряныхъ вещей, посуды, книгъ, дамскаго конфексіона, носильнаго платья и проч. Каталоги при входѣ. 30864—

Симъ имѣемъ честь довести до всеобщаго свѣдѣнія, что въ первыхъ числахъ ноября м. 1911 г., въ **м. Резинѣ** Бессар губ.
открываетъ свои дѣйствія
Резинское Общество Взаимнаго Кредита,
КОТОРОЕ БУДЕТЪ ПРОИЗВОДИТЬ ВСѢ БАНКОВСКІЯ ОПЕРАЦІИ.

Будетъ платить: По вкладамъ:		Будетъ взымать: По учету векселей	
Безсроч. и тек. сч.	5%	На 3 мѣсяца	10%
Срочнымъ на 6 мѣсяц.	6%	„ 6 мѣсяц.	10½%
„ 1 годъ	7%	По ссудамъ	8%

Открытъ пріемъ членовъ. Съ почтеніемъ ПРАВЛЕНІЕ. 13213

Р. О. П. и Т.
Русское Общество Пароходства и Торговли симъ извѣщаетъ, что въ складахъ Хозяйственной и Продовольственной частей продаются различные ненужные Обществу матеріалы и вещи. Желающихъ купить просятъ являться для осмотра съ 20 по 31 октября ежедневно отъ 1 до 4 час. дня. Заявленія о цѣнѣ на матеріалы подаются въ запечатанныхъ конвертахъ на имя г. Завѣдывающаго Хозяйственной частью до 4 час. 1-го ноября. О результатѣ торговъ будетъ объявлено 5-го ноября въ 1 час. дня въ помѣщеніи Хозяйственной части. 30796

Электролечебный Кабинетъ Д-ра С. Б. Ямполлера,
Большая-Арнаутск., № 32, уг. Пушкинской. Пріемъ отъ 10—1 и отъ 4—7.
Нервныя болѣзни, ревматизмъ, подагра.
Кабинетъ оборудованъ спец. электрическими и механо-лечебными аппаратами Wimshursth'а, Erfurth'а, Schnée, Крукенберга, Гертнера, Эвера для леченія ревматизма, невралгій, параличей, истеріи, полов. слабости, привычн. запоровъ статическимъ, синусоидальнымъ, гальваническимъ, фарадическ. токами, электрич. ваннами Vierzellenbad, вибраціон. массажемъ. швед. гимнастикой.

Внутри ПАССАЖА, Телеф 47-12.
въ Модно-Галантерейномъ и Конфексіонномъ Магазинѣ
В. Д. КАЦМАНА,
НЕБЫВАЛАЯ ДЕШЕВАЯ ПРОДАЖА.
ПРОДОЛЖАЕТСЯ.
Всѣ товары, находящіеся въ магазинѣ, продаются изъ назначенныхъ цѣнъ
со СКИДКОЙ отъ 30 до 50%.

Не покупайте другихъ пыле-сосовъ!!!
Американскіе пыле-всасывающіе аппараты
SANTO—получены.
„SANTO“ ALLEIN — MACHT GRÜNDLICH REIN!!
Только „САНТО“ чиститъ **безусловно основательно**, быстро, безъ труда, безъ выбиванія, безъ щетокъ, **безъ подниманія пыли:** ковры, занавѣсы, постели, мягкую мебель, паркеты, потолки, стѣны, гобелены, ширмы, книги, дѣловыя бумаги, одновременно **удаляя моль, ея зародыши** и друг. насѣкомыя и проч. проч.
Американскій „САНТО“—единственный **вполнѣ усовершенствованный пыле-всасывающій** аппаратъ, который при выдающейся простотѣ своей конструкціи, легкомъ вѣсѣ, минимальномъ расходѣ электрической энергіи, роскошной наружной отдѣлкѣ, гарантированной прочности, даетъ именно тѣ **многополезные результаты,** которые могутъ быть строго предъявлены къ пыле-всасывающему аппарату.
Требуйте проспекты съ подробными описаніями.
Генеральное представительство для всей Россіи Американскихъ пыле-всасывающихъ аппаратовъ „САНТО“ въ Одессѣ —
Г. И. ДИНКЕРЪ, Театральный пер., № 14, Телеф. 51-92.

Литмахъ Рѣзниковъ
имѣетъ честь довести до свѣдѣнія почтенныхъ Г.г. заказчиковъ, что **МАГАЗИНЪ И МАСТЕРСКАЯ** его, съ 14-го октября находятся
по Екатерининской ул., въ домѣ Скаржинской, бель-этажъ, надъ кондитерской Робина.
Телефонъ 10 39.
Къ сезону полученъ громадный выборъ англійскихъ суконныхъ матеріаловъ. 30696

КАКАО
ЖОРЖЪ БОРМАНЪ
ВСЕГДА БЫЛЪ И БУДЕТЪ САМЫМЪ ВКУСНЫМЪ

ДОКТОРЪ
Г. ФУРМАНСКІЙ,
СПЕЦІАЛИСТЪ
по бол. ЗУБОВЪ и полости РТА,
переѣхалъ
Екатерининская, 9, противъ кафе Робина. 30522—

ЗУБНОЙ ВРАЧЪ
Розалія Самойловна
Рабиновичъ
ПЕРЕѢХАЛА
на Канатную ул., домъ № 36, кв 4.
Пріемъ больныхъ отъ 10—4 ч. 30518

С. Глазманъ,
(Ланжероновская, 19, кв. 7),
возвратился изъ заграницы и возобновилъ пріемъ больныхъ по **зубнымъ болѣзнямъ.**
Пр.: отъ 11-5 час., кромѣ воскрес.

Д-ръ С. М. ШТЕЙНГАУЗЪ
Нервн. и душевн. бол. леч. алкогол. Ул. Петра В. (уг. Сад.), 8, тел. 41-85. Отъ 3-6. 12589—

Д-ръ Рейжевскій
Пушкинская, 54, ВОЗВРАТИЛСЯ. 13045—

ГИГІЕНА И КРАСОТА ЛИЦА
Спеціальный массажъ лица по различному способу. Уходъ за волосами, руками (Manicure). Екатерининск., № 4, кв. 14 рядомъ съ „Одес. Нов.“ **Б. А. Рабиновичъ.** „П. В“

LA ROSE de GABILLA
Пріятные и устойчивые ДУХИ
въ изящномъ флаконѣ въ стилѣ Людовика XVI
въ роскошномъ ларчикѣ съ вышивками XVIII-го вѣка
GABILLA
25, Bd Poissonnière. Paris.
30078

1902.
Первое Взаимное Общество Страхованія Жизни
Правленіе въ Харьковѣ—Сумская, № 10.
Правленіе О—ва доводитъ до свѣдѣнія гг. членовъ О—ва, что разрѣшенный Правительствомъ 2-ой выпускъ паевъ О—ва на **200.000** руб. полностью осуществленъ и первый взносъ въ суммѣ **50.000** руб. внесенъ на храненіе въ Харьковскую Контору Государственнаго Банка. 30879

ОТКРЫТЪ
НОВЫЙ КОНФЕКСІОНЪ ДАМСКИХЪ НАРЯДОВЪ.
Весь штатъ мастерской привезенъ изъ Варшавы. Главная закройщица взята изъ извѣстной Варшавской фирмы Богуслава Герзе. Привезены ЗАГРАНИЧНЫЯ НОВИНКИ.
ЦѢНЫ ВСѢМЪ ДОСТУПНЫЯ.
Театральный переул., домъ № 10.

Хозяйственный отдѣлъ ВЫСТАВКИ 1911 г. въ Одессѣ.
НАЗНАЧЕНЫ ВЪ ПРОДАЖУ:
выставочныя зданія, павильоны, уборныя, электр. инвентарь, лѣсной матеріалъ, скамьи, старое желѣзо, флаги и пр. Справки въ Бюро Выставки ежедн. отъ 12 ч. до 3 ч. 3030

Настоящій ШВЕЙЦАРСКІЙ МОЛОЧНЫЙ **ШОКОЛАДЪ и КАКАО** извѣстной знатокамъ марки
Де-Вилларъ въ Фрибургѣ, (Швейцарія)
ЛУЧШІЙ ВЪ МІРѢ.
Продается вездѣ. Генеральное представительство и исключительная продажа для всей Россіи: В. Д. Кулаковскій, Елисаветградъ—Одесса. 30539—

Писать красиво и скоро
въ 10 уроковъ научаю лично и заочно. Удост. АТТЕСТ. Универс.,holt. медаль за почерки учениковъ. За 8 семик. марокъ высылаю пробное письмо, образцы шрифтовъ и условія. Одесса, профессору каллиграфіи **А. Коссодо**
Дерибасовская, д. Жульена, № 19/с

Д-ръ Мармерштейнъ
Искусств. зубы на каучукѣ и БЕЗЪ ПЛАСТИНОКЪ. ЗОЛОТЫЯ КОРОНКИ.
Удаленіе зубовъ безъ боли.
Б.-Арнаутская, д. № 125. Телефонъ № 28-96

Parfum
Prince Igor
V. Rigaud-Paris.

Духи „КНЯЗЬ ИГОРЬ“
В. Риго—Парижъ.
Rue de la Paix. 16.
30868
Въ продажѣ у Р. Н. АУДЕРСКАГО, И. Б. СЕГАЛЬ и во всѣхъ лучшихъ аптекарскихъ и парфюмерныхъ магазинахъ.

НАУКОВА БІБЛІОТЕКА ОНУ імені І. І. МЕЧНИКОВА

Что принимаютъ врачи, когда они сами или члены ихъ семьи нуждаются въ укрѣпленіи силъ?

При множествѣ имѣющихся нынѣ въ продажѣ питательныхъ средствъ, человѣку непосвященному весьма трудно, почти невозможно сдѣлать надлежащій выборъ: каждый, рекламируя свое средство, утверждаетъ, что оно именно есть наилучшее.

Небезынтересно будетъ, поэтому, узнать, какое укрѣпляющее средство выбираютъ врачи, когда сами они бываютъ вынуждены прибѣгнуть къ его потребленію. Что они для самихъ себя или для своихъ близкихъ выберутъ то именно средство, къ которому они питаютъ наибольшее довѣріе,—это само собою ясно.

И такъ, слово принадлежитъ самимъ врачамъ. Мы публикуемъ здѣсь ихъ отзывы, оригиналы которыхъ хранятся у насъ и—къ услугамъ всѣхъ, желающихъ лично съ ними ознакомиться.

„Послѣ перенесенныхъ мною воспаленія слѣпой кишки и соотвѣтственной операціи, я на себѣ лично испыталъ дѣйствіе любезно предоставленныхъ Вами въ мое распоряженіе пробныхъ дозъ Біомальца. Съ радостью могу извѣстить Васъ, что вашимъ Біомальцемъ я весьма доволенъ. Благодаря потребленію Біомальца, окончательно утерянный было аппетитъ замѣтно улучшился, физическія силы быстро возстановились.

Буду охотно впредь рекомендовать Біомальцъ всѣмъ своимъ паціентамъ.

Д-ръ К. Ш.

Я давалъ Біомальцъ своей супругѣ и своему 1½-годовому мальчику. У послѣдняго, именно, замѣтно стало поразительное увеличеніе вѣса и подъемъ силъ вообще. Кожа свѣжѣетъ и покрывается румянцемъ. Сначала онъ пыталъ было нѣкоторое отвращеніе къ Біомальцу, теперь онъ принимаетъ его столь охотно, что приходится силою отнимать у него банку. Аппетитъ великолѣпенъ, какъ у моей супруги, такъ и у мальчика.

Просилъ бы васъ прислать мнѣ еще нѣсколько пробныхъ дозъ. Охотно буду рекомендовать Вашъ Біомальцъ, въ полномъ сознаніи приносимой имъ пользы.

Д-ръ В.

Присланными мнѣ пробными дозами Біомальца я остался очень доволенъ. Будучи лично боленъ, я принималъ его самъ. Біомальцъ очень пріятенъ на вкусъ, питателенъ и хорошо усваивается.

Д-ръ Ц. К.

Выражая Вамъ свою искреннюю благодарность за любезно присланный мнѣ Біомальцъ, сообщаю Вамъ, что давалъ его паціенткѣ, страдавшей значительнымъ упадкомъ силъ, вслѣдствіе перенесенной ею операціи. Принятыя ею 5 банокъ Біомальца весьма благопріятно отразились на общемъ состояніи, вызвали увеличеніе въ вѣсѣ на нѣсколько фунтовъ, что, въ свою очередь, является слѣдствіемъ улучшенія аппетита. Надѣюсь, что этотъ благопріятный результатъ окажется не только временнымъ.

Мнѣ было бы лестно узнать, что Вы согласны отпускать мнѣ, какъ врачу, Біомальцъ по болѣе умѣренной цѣнѣ. Я намѣренъ примѣнять Ваше укрѣпляющее средство не только въ своей практикѣ, но и въ своей собственной семьѣ.

Д-ръ К.

Любезно предоставленный Вами въ мое распоряженіе Біомальцъ я давалъ своей нервной и тѣлесно истощенной сестрѣ, страдающей Базедовой болѣзнью. Результатъ получился вполнѣ благопріятный. Всѣ прочія укрѣпляющія средства, кромѣ Біомальца, спустя короткое время обыкновенно приходилось оставлять.

Примѣненіе Біомальца я намѣренъ продолжать и впредь. Д-ръ У.

Весьма благодаренъ Вамъ за присылку Біомальца, который для моихъ дѣтей оказался весьма полезнымъ. Охотно буду выписывать его и впредь.

Д-ръ К.

Позволю себѣ сообщить Вамъ, что присланный мнѣ Вами, въ видѣ пробы, Біомальцъ я примѣнялъ къ своей 5 тилѣтней дѣвочкѣ, которая страдала кровотеченіемъ изъ носа—очевидно, вслѣдствіе малокровія. Біомальцъ принесъ ей пользу, кровотеченія прекратились и буду предписывать его во всѣхъ подходящихъ случаяхъ

Д-ръ Э.

Біомальцъ оказалъ отличное дѣйствіе на мою супругу и двухъ сыновей. Болѣе того, отсутствіе Біомальца вредно отразилось на процессѣ пищеваренія у моего старшаго сына.

Дръ баронъ фонъ Б.

и т. д. и т. д.

Желающіе получить болѣе подробныя свѣдѣнія о доступномъ по своей цѣнѣ укрѣпляющемъ средствѣ „Біомальцъ“ (банка въ 350 гр.—85 к. и 700 гр.—1 руб. 50 к.) могутъ обратиться непосредственно по слѣдующему адресу: Фабрика химическихъ продуктовъ бр-въ Патерманъ, Тальтонъ—Берлинъ. **Брошюры и пробныя дозы высылаются безплатно.** Въ Одессѣ у: Ю. ЛЕММЕ, И. Б. СЕГАЛЬ, Колоніальнаго Общества Р. Келеръ и Ко. и др.

Телеграммы „Одесскихъ Новостей“

Въ Россіи.

„Петербургскаго Телеграфнаго Агентства“.

ФИНЛЯНДСКІЕ ЗАКОНОПРОЕКТЫ.

ПЕТЕРБУРГЪ. Фракція октябристовъ, разсмотрѣвъ финляндскіе законопроекты о замѣнѣ личной воинской повинности денежной и объ уравненіи въ правахъ съ финляндскими гражданами другихъ русскихъ подданныхъ, единодушно высказалась за принятіе ихъ.

За-границей.

СУЩНОСТЬ МАРОККСКАГО СОГЛАШЕНІЯ

БЕРЛИНЪ. Французское правительство обязывается сохранять экономическое равноправіе націй въ Марокко и принципъ открытыхъ дверей; подтверждаются права марокскаго государственнаго банка и опредѣляется кругъ его дѣйствій. Германія подтверждаетъ политическую незаинтересованность и признаетъ за Франціей полную свободу дѣйствій по возстановленію и поддержанію порядка; на право оккупаціи и осуществленіе полицейскаго надзора на водѣ и сушѣ она не будетъ возражать, если султанъ довѣритъ дипломатическимъ агентамъ Франціи представительство марокскихъ интересовъ и предложитъ представителю Франціи въ Марокко посредничество между марокскимъ правительствомъ и представителями другихъ государствъ. Право эксплоатаціи естественныхъ богатствъ можетъ быть безпрепятственно передаваемо марокскимъ государствомъ, при безусловной гарантіи, всѣмъ подданнымъ страны; всѣмъ собственникамъ горныхъ, промышленныхъ и сельско-хозяйственныхъ предпріятій разрѣшается устройство подъѣздныхъ путей. Права рыбной ловли, пріобрѣтенныя иностранными подданными, неприкосновены. Новые порты открываются по мѣрѣ надобности.

Оффиціальное сообщеніе о соглашеніи относительно Конго гласитъ: «Германія получаетъ значительныя цѣнныя территоріи вдоль всей границы своей колоніи въ Камерунѣ, и, кромѣ того, двѣ полосы земли, простирающіяся до береговъ Конго и Убанги, которыя открываютъ Германіи доступъ къ берегамъ этихъ рѣкъ, у которыхъ Германія получаетъ полосы шириною отъ 6 до 12 километровъ, позволяющія устройство всякаго рода сооруженій, потребныхъ для судоходства. Германія уступаетъ Франціи небольшой треугольникъ между Логоне и Хари до ихъ сліянія къ югу отъ озера Чадъ». Относительно Того въ соглашеніи не говорится. Въ остальномъ договоръ содержитъ покоящіяся на взаимности нормы свободы торговли и права взаимнаго пропуска черезъ владѣнія и постановленія о дальнѣйшемъ проведеніи желѣзныхъ дорогъ. Въ заключеніе договоръ предусматриваетъ необходимость взаимнаго соглашенія въ случаѣ, если въ международномъ бассейнѣ Конго, какъ онъ опредѣленъ берлинскимъ договоромъ, послѣдуютъ измѣненія.

ВЪ ПЕРСІИ.

ТАВРИЗЪ (ПТА). И. д. азербейджанскаго генералъ-губернатора Имамъ-Кули-Мирза, подъ впечатлѣніемъ начавшагося террора, выѣхалъ въ свое имѣніе. По распоряженію энджумена, онъ и его слуги были ограблены фидаями, причемъ Имамъ-Кули-Мирза подвергся тяжкимъ оскорбленіямъ.

Начали безъ вѣсти пропадать лица, подозрѣваемыя въ симпатіяхъ къ ех-шаху. Исчезъ управляющій имѣніями жены ех-шаха Сеидъ-Хамедъ-ханъ со слугою, арестованные на базарѣ и отведенные въ редакцію газеты «Шафакъ», гдѣ и пропали (!).

БЕРЛИНЪ. Императоръ принялъ отставку Линдеквиста и передалъ временное управленіе вѣдомствомъ колоній губернатору Самоа Гольфу.

Одесса, 23 октября.

Гаданія о „курсѣ“.

„Еще о правительственномъ курсѣ“...

Скоро минетъ второй мѣсяцъ, какъ этотъ удивительный „отдѣлъ“ сталъ необходимой принадлежностью чуть ли не всѣхъ русскихъ газетъ. Въ перегонку другъ предъ другомъ гадаютъ на... кофейной гущѣ и думаютъ, что дѣлаютъ „политику“. Болѣе того: кажется, этими комическими гаданіями „политику“ дѣлаютъ и въ самомъ дѣлѣ. „Политика“ то, понятно, самобытная, чисто россійская, „политика“ того карася, который крѣпко озабоченъ вопросомъ, подъ какимъ гарниромъ его къ столу подадутъ. Но каждому свое. Кому міровыя задачи, соціальныя проблемы, историческіе этапы, а кому какъ разъ по плечу гадать на кофейной гущѣ, дадутъ ли хотя бы духъ перевести, или будетъ продолжаться старая политика „успокоенія“ путемъ обостренія и безъ того скрещивающихся интересовъ, „натравливанія“ и т. д.

Но и въ этихъ рамкахъ россійской „политики“ не всякому достаточно ясенъ секретъ безконечныхъ рѣчей о предстоящемъ правительственномъ „курсѣ“. Казалось бы, еще пара, другая дней и все выяснится само собою. Вѣдь теперь уже окончательно, какъ будто, опредѣлилось, что на запросъ объ „охранкахъ“ Коковцовъ собирается отвѣчать въ ближайшую среду и, одновременно или скоро вслѣдъ за тѣмъ, отвѣтъ будетъ данъ и на запросъ объ исключительныхъ положеніяхъ. Слѣдовательно, клубокъ нашего будущаго развернется. Вѣдь кому неизвѣстно, что корни успокоительной политики лежатъ вовсе не тамъ, гдѣ ихъ оффиціально ищутъ? Говорятъ о министерскихъ программахъ. Говорятъ о „звѣздныхъ“ вліяніяхъ. Говорятъ о „давленіяхъ“ извнѣ и о „давленіяхъ“ внутреннихъ. Говорятъ объ оффиціальныхъ цѣляхъ и оффиціозныхъ идеяхъ. А по существу все это только декораціи, за которыми сидятъ охранныя лабораторіи и исключительныя положенія, и вертятъ колесо россійской политики.

„Секретъ“ этотъ всѣмъ извѣстенъ. Всѣмъ, слѣдовательно, ясно, что стоитъ Коковцову сказать опредѣленное „слово“ объ „охранкахъ“ и „охранахъ“, чтобы правительственный „курсъ“ засіялъ предъ нами, какъ хорошо вычищенный самоваръ. Часъ-же этотъ близокъ. Еще недѣля. Въ худшемъ случаѣ двѣ. А ждали мы какъ долго? Годы! Ибо вѣдь все время, какъ П. А. Столыпинъ „успокаивалъ“ Россію, мы только то и дѣлали, что ждали!.. И все таки нетерпѣливо у насъ гадаютъ и гадаютъ,—безъ мѣры, безъ границы, въ какомъ-то упоеніи этой неблагодарной работой...

Нечего объяснять, что большею частью то не простыя гаданія. Разныя политическія теченія несомнѣнно ставятъ себѣ опредѣленной цѣлью своими гаданіями загипнотизировать Коковцова. Но врядъ ли такова единственная цѣль гаданій. Въ нихъ чувствуется еще нѣчто, и оно, это нѣчто, въ высшей степени интересно. То, что называютъ „реальной“ политикой и что въ самомъ дѣлѣ есть не что иное, какъ протягиваніе „ножекъ по одежкѣ“, составляетъ нынѣ отличительную особенность всѣхъ нашихъ политическихъ теченій, которымъ дана возможность публичнаго существованія. Реакція, націонализмъ, октябризмъ, кадетизмъ,—всѣ поняли у насъ прелести синицы въ рукахъ предъ журавлемъ въ небѣ. И если съ этой презумпціей мы подойдемъ къ нынѣшнимъ рѣчамъ о „курсѣ“, то мы увидимъ, что то, въ сущности, вовсе не гаданія; что подъ формой гаданій одни выражаютъ свои опасенія, а другіе—надежды, но всѣ такъ или иначе вскрываютъ внутреннее свое убѣжденіе, что переломъ долженъ произойти, что нѣтъ возможности ждать, чтобы и впредь жили такъ, какъ жили до сихъ поръ.

Изъ-за чего такъ изощряются націоналисты съ октябристами и ихъ правые „друзья“? Дѣло ясное: нѣтъ у нихъ вѣры, что status quo имѣетъ прочные корни. А вѣры этой нѣтъ потому, что даже на ихъ истинно-россійскій взглядъ ужъ слишкомъ велико противорѣчіе между жизнью, какова она есть, и жизнью, какой они хотѣли бы ее видѣть.

Нарывъ созрѣлъ, противорѣчія приняли слишкомъ кричащія формы, и „охранительныя“ наши партіи охвачены страхомъ за свое существованіе. Тѣ-же условія не даютъ успокоиться „реальной“ оппозиціи. Стоя предъ созрѣвшимъ нарывомъ, она не можетъ равнодушно смотрѣть на процессъ, въ созданіи котораго она, правда, не принимала никакого участія,—на самозародившійся, если можно такъ выразиться, процессъ,—но который использовать ей диктуетъ сама ихъ „реальная“ политика.

Коротко говоря, поскольку гаданія идутъ дальше наивнаго намѣренія „воздѣйствовать“ на правительство, постольку они раскрываютъ обновившуюся за послѣдніе годы народную „душу“. Одни со страхомъ, другіе съ надеждой, одни сознательно, другіе инстинктивно, въ формѣ гаданій о предстоящемъ правительственномъ „курсѣ“, говорятъ о коренной, органической ломкѣ, происшедшей въ русской жизни. И если въ бюрократическихъ сферахъ Коковцову также приписываютъ примирительныя тенденціи какъ въ вопросахъ національныхъ, такъ и въ вопросахъ политическихъ и чуть ли не соціальныхъ,—напомнимъ о слухѣ, будто бы на Госуд. Совѣтъ хотятъ оказать давленіе, чтобы обсужденіе рабочихъ законопроектовъ онъ окончилъ до конца думской сессіи,—то и тутъ необходимо видѣть, конечно, безсознательную реакцію все на тотъ же происшедшій въ русской жизни переломъ...

Въ чемъ дѣло, судить пока трудно. Но очевидно, что надвигается „новое“ время...

Открытіе послѣдней сессіи 3-й Государственной Думы.

Рѣчи депутатовъ

Ф. И. Родичевъ:—Правительство въ плѣну у шпионовъ...

И. П. Покровскій:—Желаетъ ли правительство быть правительствомъ, защищающимъ интересы страны, или правительствомъ опричнины?

Л. Н. Нисселовичъ:—У Богрова съ еврействомъ никогда ничего общаго не было.

Е. П. Гегечкори:—Измѣните условія русской общественности и государственности, и политическаго террора не будетъ.

М. В. Родзянко:—Столыпинъ разбудилъ дремавшее національное чувство, осмыслилъ и одухотворилъ его...

Марковъ 2-ой:—П. А. Столыпинъ главный виновникъ своей смерти...

А. И. Гучковъ:—Терроръ своимъ кровавымъ угаромъ окуталъ зарю русской свободы.

Продовольственное дѣло.

Въ старое доброе время, до «конституціи», правительство вполнѣ правильно считало своей священной обязанностью заботиться о прокормленіи населенія въ голодно-неурожайные годы, хорошо понимая, что въ странѣ земледѣльческой сила и крѣпость государства непосредственно связаны съ благосостояніемъ, хотя бы и относительнымъ,—сельскаго населенія. На немъ, вѣдь, лежитъ, на его богатырскихъ плечахъ, почти вся тяжесть государственныхъ повинностей, денежныхъ и натуральныхъ, финансовыхъ и рекрутскихъ.

Это-то обстоятельство и вынуждало правительство не скупиться на продовольственныя ссуды и пріостанавливать взысканіе текущихъ казенныхъ платежей въ голодающихъ губерніяхъ, чтобы не отнимать лѣвой рукой то, что давалось правой, и тѣмъ самымъ не свести на «нѣтъ» продовольственную помощь. Только въ одномъ отношеніи была неуступчивая твердость: несмотря на ходатайства земствъ и сельскихъ обществъ, правительство не рѣшалось на закрытіе казенныхъ винныхъ лавочекъ.

Во всякомъ случаѣ въ до-реформенное время, несмотря на коренные дефекты государственнаго строя, формула: «благо народа—благо государства» въ экстренныхъ случаяхъ, когда народныя бѣдствія достигали своего максимума, какъ напр., во время голода,—интенсивно прорывалась въ сознаніе правящихъ сферъ и получала практическій смыслъ и значеніе.

Послѣ манифеста 17 октября 1905 г., казалось бы, названная формула, опредѣляющая цѣль государства, должна была изъ эмбріональнаго состоянія, въ которомъ она находилась при старомъ режимѣ, проникнуть во всѣ поры государственной дѣятельности, стать лозунгомъ новыхъ законодательныхъ и правительственныхъ учрежденій. Но, къ сожалѣнію, случилось нѣчто иное, совершенно противуположное возникшимъ ожиданіямъ. Объ этомъ, до извѣстной степени, можно судить потому, какъ въ настоящее время понимаетъ правительство свою задачу въ продовольственномъ дѣлѣ.

Интересно, въ этомъ отношеніи, припомнить дѣятельность правительства въ продовольственную кампанію въ періодѣ 1906—1907 г.г., по случаю неурожая 1905 г. и 1906 г., когда голодало населеніе 26 губерній и нужда въ правительственной помощи достигла небывалыхъ размѣровъ, въ виду повторнаго неурожая. Въ 1905 г. правительство почти ничего не сдѣлало, ссылаясь на большіе расходы, обусловленные войной. Затѣмъ, въ интересующій насъ періодъ 1906—1907 г.г. были ассигнованы минимальныя суммы на удовлетвореніе продовольственныхъ нуждъ населенія, по сравненію съ тѣми, которыя были испрашиваемы мѣстными учрежденіями: по росписи на 1906 г.—30 т. руб. и по росписи на 1907 г.—61 т. р.; эти суммы настолько не соотвѣтствовали дѣйствительной потребности, что пришлось прибѣгать къ дополнительнымъ ассигнованіямъ: въ 1906 г.—80 т. р. и въ 1907 г.—28½ т. р. И все это, несмотря то, что первыя двѣ Госуд. Думы требовали широкой помощи голодающему населенію. При этомъ, дѣло еще осложнилось тѣмъ, что, во-первыхъ, правительство, устранивъ земства отъ хлѣбныхъ закупокъ и взявъ все дѣло въ свои руки, испытало сразу непригодность своего аппарата (гурко-лидвалевская эпопея) и, во-вторыхъ, внесло политику въ систему раздачи продовольственныхъ ссудъ, подѣливъ населеніе на благонамѣренныя и неблагонамѣренныя группы. Затѣмъ, какъ выяснилось впослѣдствіи, взысканіе выданныхъ ссудъ, какъ и вообще казенныхъ налоговъ, производилось съ безпощадной строгостью; это слишкомъ всѣмъ памятно, чтобы говорить объ этомъ подробно.

Не отрекаясь отъ сокращеній, сдѣланныхъ министерствомъ вн. дѣлъ въ продов. ссудахъ, которыя испрашивались мѣстными учрежденіями,—правит. отчетъ о продовольственной кампаніи 1906—7 г.г. дѣлаетъ по этому поводу слѣдующее характерное замѣчаніе: по мнѣнію однихъ, разсматривающихъ произведенное министерствомъ сокращеніе какъ произвольный актъ, неблагопріятно отразившійся на постановкѣ продовольственнаго дѣла,—не слѣдовало съ самаго начала останавливаться передъ широкими затратами государства, чтобы оградить населеніе отъ ужасовъ голода, а хозяйственныя силы страны отъ потрясенія; но, на ряду съ этимъ, существуетъ и другой взглядъ, согласно которому продов. вопросъ вовсе не вопросъ филантропическій, а вопросъ воспитанія народныхъ массъ и развитія въ нихъ сознанія необходимости личнаго участія въ борьбѣ съ бѣдствіемъ *).

Само собою понятно, что этотъ «другой взглядъ» всецѣло принадлежитъ «министерству вн. дѣлъ»; во-первыхъ, только онъ и могъ оправдать «произвольный актъ» по сокращенію средствъ на продовольствіе населенія въ кампанію 1906—1907 г.г.; и, во-вторыхъ, только этимъ «другимъ взглядомъ» и можно объяснить появленіе на свѣтъ Божій, вскорѣ послѣ названнаго «отчета», новаго законопроекта «о мѣрахъ помощи населенію въ случаѣ неурожая», который въ 1909 г. былъ переданъ на обсужденіе земскихъ учрежденій и былъ ими надлежащимъ образомъ раскритикованъ.

«Законопроектъ о мѣрахъ помощи населенію въ случаѣ неурожая» кореннымъ образомъ измѣняетъ отношеніе государства къ населенію; вмѣсто господствовавшаго взгляда, что во время голода оно обязано спасать немощныя крестьянскія семьи отъ грозящаго имъ голода и разоренія,—смѣло намѣчается идея, что государство существуетъ не для бѣдныхъ, а для сильныхъ и богатыхъ, или иначе—«кредитоспособнаго» населенія. Только для этихъ послѣднихъ, зажиточныхъ хозяевъ деревни, проектъ допускаетъ выдачу ссудъ для поддержанія хозяйства при неурожаѣ. Остальному населенію рекомендуется исключительно самопомощь, накопленіе на случай неурожая продовольственныхъ запасовъ, и обѣщается, въ видѣ пособія, устройство общественныхъ работъ. Если принять во вниманіе, что зажиточный элементъ въ деревнѣ составляетъ ничтожный процентъ, то, по отношенію къ главной массѣ населенія, проектъ, слѣдовательно, строго проводитъ мысль, что государство снимаетъ съ себя «священную» обязанность помогать народу во время голода, какъ бы онъ ни былъ ужасенъ, и все это мотивируется необходимостью перевоспитать народъ, искоренить въ немъ убѣжденіе, что онъ можетъ разсчитывать на помощь казны...

Эта новая «педагогическая система», какъ она ни остроумна, не только, конечно, не въ состояніи устранить въ будущемъ голодовокъ, но, напротивъ, можетъ сдѣлать ихъ перманентнымъ явленіемъ, «естественной принадлежностью» русскаго государства.

Проектъ, въ видахъ «самопомощи», требуетъ, чтобы каждая крестьянская семья накопляла на душу, на случай голода, по 6 пуд. хлѣба (на семью—отъ 30 до 36 пуд.); но это рѣшительно невозможно. Откуда брать этотъ хлѣбъ? По даннымъ статистики, въ 50 губерніяхъ Европейской Россіи считается деревенскихъ хозяйствъ необезпеченныхъ собственнымъ хлѣбомъ 52%, хозяйствъ, гдѣ только-только хватаетъ своего хлѣба на продовольствіе,—32% и, наконецъ, всего 16% хозяйствъ, имѣющихъ избытки на продажу *). Значитъ, если серьезно потребовать отъ населенія «накопленія запасовъ», можетъ случиться, что и при среднемъ урожаѣ главная масса населенія—84%—очутится въ полуголодномъ состояніи.

Наконецъ, что касается до общественныхъ работъ, то, весьма понятно, онѣ никогда не могутъ быть организованы въ болѣе или менѣе серьезныхъ размѣрахъ. Шутка сказать, какъ бы по мановенію волшебной палочки, найти сразу работу нѣсколькимъ милліонамъ и даже десяткамъ милліоновъ голодающихъ крестьянъ! Во время голодовокъ у насъ обыкновенно сокращается фабрично-заводское производство и, слѣдовательно, выбрасываются рабочіе изъ вполнѣ организованныхъ предпріятій; правительство безсильно бороться противъ такой безработицы, доставить работу десяткамъ тысячъ этихъ опытныхъ рабочихъ. Гдѣ же работа, гдѣ ее найти для голодающихъ крестьянъ, необученныхъ спеціальностямъ? Въ продовольственную кампанію 1906—1907 гг. продовольственными ссудами, при указанномъ выше

*) Продовольственная кампанія 1906—1908 гг. По даннымъ отчетныхъ матеріаловъ министерства внутреннихъ дѣлъ.

*) «Вліяніе урожаевъ и хлѣбныхъ цѣнъ на русское народное хозяйство». Изданіе департамента мануфактуръ и торговли.

Право и сила.

Теперь стало обычнымъ вопросомъ: вы за турокъ или за итальянцевъ? Большинство прогрессивно-мыслящихъ людей за турокъ. Это ясно и изъ разговоровъ и изъ печати почти всей европейск. и даже американской печати. Образъ дѣйствій итальянцевъ въ этой войнѣ съ самаго начала произвелъ на культурный міръ отталкивающее впечатлѣніе. Не въ первый разъ европейская держава захватываетъ чужую землю, но обыкновенно этому предшествовала извѣстная подготовка атмосферы: устраивались нарочно столкновенія консуловъ съ мѣстными властями, инсценировались оскорбленія иностраннаго знамени со стороны туземцевъ, наконецъ, даже провоцировался маленькій погромъ иностранно-подданныхъ, причемъ изъ одного побитаго телеграфныя агентства дѣлали сто убитыхъ, пресса заинтересованной державы подымала крикъ, парижская печать, взявъ обильный бакшишъ, присоединялась къ негодующему хору, представители другихъ державъ начинали приставать къ варварскому монарху съ «представленіями» и т. д.; черезъ годъ или два создавалось такое настроеніе, что серьезныя газеты или министры крупныхъ государствъ уже могли его опредѣлять сакраментальными словами: «вопросъ объ отношеніяхъ варварской страны имярекъ къ державѣ имярекъ превратился въ кошмаръ, нависшій надъ всей Европой». Только послѣ этого производилась державой имярекъ экспропріація варварскаго царства имярекъ, и Европа тогда облегченно вздыхала: кошмаръ разсѣялся. И тогда уже никто, кромѣ отъявленныхъ враговъ, не осмѣливался пикнуть о поруганной справедливости, о жестокостяхъ, разстрѣлахъ женщинъ и тому подобной дребедени. Великое дѣло на землѣ этикетъ!

Итальянцы страшно сглупили: они не соблюли общепринятаго церемоніала деннаго грабежа, и за то ихъ теперь ругаютъ на всѣхъ перекресткахъ, раздуваютъ ихъ невинныя карательныя мѣропріятія до размѣра «звѣрствъ» и злорадствуютъ по поводу встрѣченныхъ ими затрудненій. Въ то же время Франція благородно и деликатно беретъ съ Германіи честное слово, что ей, Франціи, будетъ предоставлена полная свобода дѣйствій въ Марокко; всѣ понимаютъ, что это значитъ—свобода дѣйствій въ Марокко,—но всѣ рукоплещутъ Франціи, потому что она подготовила атмосферу. Въ то же время Англія благородно и деликатно уговаривается съ другой державой разобрать по частямъ Персію, участвуетъ въ мѣропріятіяхъ, цѣлью которыхъ является поддержать въ Персіи безпорядокъ, потомъ ссылается на то, что безпорядокъ въ Персіи грозитъ британскимъ интересамъ, и такимъ образомъ подготовляетъ атмосферу, шито-крыто, деликатно и благородно, а ея пресса говоритъ объ итальянскомъ налетѣ на Триполи съ возмущенной брезгливостью. Въ самомъ дѣлѣ, подумайте, какая мерзость: держава съ 30 милліонами жителей накидывается на страну, гдѣ едва одинъ милліонъ населенія! Тридцать противъ одного! То ли дѣло была война между Англіей, во владѣніяхъ которой живетъ нѣсколько сотъ милліоновъ подданныхъ,—и бурами, которыхъ было въ Трансваалѣ вмѣстѣ съ Оранжевой республикой около трехсотъ тысячъ душъ. Глупые, невоспитанные итальянцы! Вахлаки, не знающіе европейскихъ манеръ!

Меня теперь тоже часто спрашиваютъ: вы за турокъ или за итальянцевъ? Пожимаю плечами и не знаю, что отвѣтить. Мы до сихъ поръ наивны, до сихъ поръ остались провинціалами въ политикѣ. При чемъ тутъ сочувствіе или несочувствіе? Какъ, по какому признаку можно установить, чья сторона больше достойна сочувствія? Развѣ на міровой аренѣ рѣшаются вопросы права, справедливости? Попробуйте сказать итальянцу, что «право» на сторонѣ турокъ,—онъ расхохочется вамъ въ лицо.—«А сама Турція,—спроситъ онъ,—какъ овладѣла Триполисомъ? благодаря праву? А гдѣ было право, когда турки взяли Константинополь, и Фатихъ въѣхалъ на конѣ по трупамъ въ Айя-Софію? Вообще, кто и гдѣ на всей политической картѣ владѣетъ чѣмъ-либо «по праву»? Турція держитъ Критъ грубою силой, угрозой раздавить Элладу, если аѳинское правительство провозгласитъ аннексію острова, а между тѣмъ все населеніе Крита уже столько лѣтъ умоляетъ о возсоединеніи съ Греціей и столько крови пролило за этотъ идеалъ. И однако, Турція кричитъ о своемъ правѣ на Критъ, о своемъ правѣ владѣть островомъ, который не хочетъ турецкаго владычества. Откуда, спрашивается, взялось это право? За ласку, что-ли, предался во время оно Критъ въ руки мусульманъ? Турки взяли его силой, какъ мы хотимъ взять Триполи, и держатъ его силой, какъ мы будемъ держать Триполи. А все прочее болтовня». Такъ скажетъ вамъ итальянецъ, и вы ничего не можете ему возразить.

Европа, кромѣ того, оскорблена въ своихъ лучшихъ чувствахъ еще и тѣмъ, что итальянцы такъ хитро выбрали моментъ, когда турки еще не въ состояніи воевать на морѣ. Какъ это стыдно—нападать на беззащитныхъ! У Европы очень рыцарственные вкусы: ни дать, ни взять престарѣлая кокотка, вспоминающая былыя времена, когда изящные кавалеры вызывали другъ друга на дуэль въ изящныхъ выраженіяхъ съ элегантными жестами. Въ наше время пора было бы смотрѣть на эти вопросы болѣе трезво. Одно изъ двухъ: или не надо грабить, или надо грабить въ самый удобный моментъ. Даже съ точки зрѣнія гуманности (если на минуту допустить, что въ подобныхъ вопросахъ умѣстна такая точка зрѣнія) гораздо лучше, что война произошла теперь, потому что она скорѣе кончится, будетъ меньше убитыхъ и утонувшихъ, и меньше народныхъ денегъ съ обѣихъ сторонъ канетъ на дно морское.

Тоже вотъ очень волнуютъ добрую Европу итальянскія жестокости въ Триполи. Надо полагать, что въ этихъ свѣдѣніяхъ много вранья; но, съ другой стороны, и то надо полагать, что итальянцы маху не дали и хорошенько потѣшили зудившія руки. Не отставать же имъ въ этомъ отношеніи отъ остальной Европы! Что продѣлывали бельгійцы въ Конго, нѣмцы въ Камерунѣ, англичане въ Индіи? Кто изъ васъ, добрые люди, не вырѣзывалъ въ свое время ремней изъ спины цвѣтного человѣка, кто не разстрѣливалъ ихъ десятками во время своего завтрака,—не то для острастки, не то ради развлеченія? Во время возстанія сипаевъ въ Индіи примѣнялась пытка «китти», заключавшаяся въ томъ, что женщинамъ сдавливали грудь въ деревянныхъ тискахъ; другая пытка состояла въ томъ, что внутрь женскихъ органовъ впускали большого жука мѣстной породы, замѣчательной огромными клешнями. Но то было полвѣка назадъ, а нѣмецкіе аристократы и бельгійскіе цивилизаторы только недавно прославились такими же точно подвигами въ Камерунѣ и Конго. Нечего ужъ и говорить о томъ, какъ «работали» бандиты Джавидъ-паша и Торгутъ-паша въ Албаніи: туркамъ простительно, они непросвѣщенные, итальянцы на ихъ примѣръ ссылаться не станутъ, ибо и кромѣ турокъ есть имъ на кого въ Европѣ сослаться.

Особенно трогательно извѣстіе, что сѣверо-американское общественное мнѣніе страшно негодуетъ на итальянцевъ. Есть даже слухъ, будто между Соединенными Штатами и Портой ведутся переговоры, въ результатѣ которыхъ американская эскадра ударитъ на итальянскую. Это трогательно. Янки—это, дѣйствительно, какъ разъ die rechte Instanz, чтобы судить о попранномъ правѣ. Кубу они забрали, очевидно, по праву, Филиппины проглотили тоже на основаніи права, а теперь находятъ, что итальянцы не имѣютъ права отымать Триполи у бѣдныхъ туземцевъ. Бѣдные туземцы! Подумаешь, вся исторія Соединенныхъ Штатовъ не есть одинъ сплошной безжалостный грабежъ такихъ же туземцевъ—краснокожихъ...

Кстати, на этой исторіи любопытно остановиться. Я уже какъ-то писалъ объ отношеніи янки къ неграмъ; но негры, все-таки, не чета арабамъ Триполи, негры—не аборигены Америки, и не у нихъ отнята территорія, на которой теперь хозяйничаютъ янки. Стоитъ поразмыслить надъ тѣмъ, какъ отозвалось это вторженіе бѣлой расы на аборигенахъ Сѣверной Америки. Мы про нихъ знаемъ по Куперу и Майнъ-Риду, но есть и другіе литературные источники. Въ самой Америкѣ и на другихъ языкахъ есть цѣлая библіотека сочиненій, посвященныхъ тѣмъ мерзостямъ, что творила и продолжаетъ творить бѣлая раса надъ исконными хозяевами материка. Характерно и выразительно заглавіе одной изъ этихъ книгъ: «A Ceintury of Dishonour» («Позорное столѣтіе»). Рѣчь идетъ не о какомъ-нибудь стародавнемъ столѣтіи, рѣчь идетъ о XIX-мъ вѣкѣ, о вѣкѣ Авраама Линкольна и Теодора Рузвельта, о вѣкѣ Эдгара Поэ, Бретъ-Гарта, Готорна, Марка Твэна, Бичеръ Стоу, Эдиссона... «Позорное столѣтіе»!

Вотъ нѣсколько эпизодовъ изъ этого столѣтія. Въ 1869 г. коммисія, учрежденная президентомъ Грантомъ, писала слѣдующее: «Исторія отношеній (между нашимъ правительствомъ и индѣйцами есть позорный рядъ нарушенныхъ договоровъ и неисполненныхъ обѣщаній; исторія отношеній между индѣйцами и бѣлымъ пограничнымъ населеніемъ представляетъ собою, какъ правило, отвратительную цѣпь насилій, убійствъ, грабежей и неправды съ нашей стороны—и, какъ исключеніе, дикіе взрывы отпора со стороны краснокожихъ». Эта характеристика совершенно справедлива. Правительство Штатовъ издавна трактовало краснокожія племена, какъ особыя, почти независимыя націи, и вступало съ ними на бумагѣ въ формальные договоры; потомъ договоры нарушались, обѣщанія игнорировались, и воцарялось наглое, неприкрытое насиліе. Эта система примѣнялась до послѣднихъ десятилѣтій «позорнаго столѣтія», и еще не доказано, что ее перестали примѣнять теперь. Еще въ 60-хъ годахъ было вычислено, что Штаты истратили на «индѣйскія войны», т. е. попросту на истребленіе краснокожихъ пятьсотъ милліоновъ долларовъ; въ то же самое время—съ 1776 по 1869 годъ—было заключено между правительствомъ и краснокожими 360 договоровъ, которые торжественно вносились въ книгу законовъ республики и никогда не соблюдались. По договору отводилась данному племени особая «резервація», правительство брало на себя обязанность доставлять краснокожимъ всѣ средства къ жизни, а зато индѣйцамъ было запрещено отлучаться изъ «резервацій»; но правительственные агенты расхищали суммы, предназначавшіяся для краснокожихъ, кормили ихъ гнилью, а то и просто по мѣсяцамъ морили голодомъ. Въ результатѣ туземцы начинали волноваться—а тогда къ нимъ посылали усмирителей. И какихъ усмирителей! Коммисія президента Гранта изображаетъ ихъ такими красками: гдѣ-то бродячіе индѣйцы украли нѣсколькихъ лошадей, подстрѣлили нѣсколькихъ бѣлыхъ и скрылись въ неизвѣстномъ направленіи. Былъ немедленно организованъ отрядъ—шайка изъ восьмисотъ «рудокоповъ, игроковъ и авантюристовъ»; во главѣ отряда поставили полковника Чивингтона—онъ же проповѣдникъ методистской церкви—и послали «усмирять». Отрядъ дошелъ до поселеній совершенно мирнаго племени Чейеннэ, съ которымъ всего нѣсколько дней назадъ агентъ Штатовъ, майоръ Уинкупъ, заключилъ договоръ о вѣчномъ союзѣ и мирѣ. Чейеннэ дружелюбно приняли бѣлое войско, тѣ тоже притворились друзьями, а потомъ окружили селеніе и вырѣзали 170 душъ, въ томъ числѣ женщинъ и дѣтей. Трупы индѣйцевъ были скальпированы и притомъ изуродованы такъ мерзко, что коммисія, по англо-саксонской стыдливости, не рѣшилась точно описать. И такъ бывало сплошь и рядомъ, на каждомъ шагу. Племя Чейеннэ поплатилось за то, что бродяги, не принадлежавшіе къ этому племени, кого-то обокрали и убили. Случались и другіе поводы. Въ 1876 г. племя сѣверныхъ сіуксовъ получило по договору территорію въ Черныхъ Горахъ и поселилось тамъ. Вдругъ, на несчастье краснокожихъ, въ этой мѣстности оказалось золото—и сіуксовъ выгнали. Они возмутились, вождь ихъ, Ситингъ-Буль, нанесъ американскому генералу Кестеру тяжелое пораженіе при рѣкѣ Little Big Horn, но, понятно, въ концѣ концовъ, сіуксы были разгромлены и уничтожены... Одна изъ возмутительнѣйшихъ страницъ этой исторіи грабежа—эпизодъ съ племенемъ Чироки, обитавшимъ въ Георгіи, Сѣв. Каролинѣ и Теннеси. Племя это обладало прекрасной плодородной территоріей и стояло на высокомъ культурномъ уровнѣ. Разводили маисъ, табакъ, хлопокъ, пшеницу, производили разнаго рода ткани; было среди нихъ много ремесленниковъ, и вся торговля края была въ ихъ рукахъ. По всѣмъ главнымъ рѣкамъ области сновали ихъ торговыя лодки. Бѣлыхъ они съ самаго начала приняли очень дружелюбно, дали имъ всѣ права, кромѣ права занимать должности. Чироки приняли христіанство, изобрѣли шрифтъ для своего языка, стали учить своихъ дѣтей по-англійски. У нихъ было республиканское правленіе съ очень подробно разработанной конституціей. Въ ихъ столицѣ Echota была газета, и съ негритянскими своими рабами они обращались лучше бѣлыхъ рабовладѣльцевъ. Но ихъ земля слишкомъ понравилась бѣлымъ, и въ Вашингтонъ посыпались требованія о выселеніи Чироки изъ родныхъ мѣстъ. Было это въ первой четверти «позорнаго столѣтія», республика была еще молода и, по молодости лѣтъ, сентиментальна; поэтому нашлось нѣсколько бѣлыхъ интеллигентовъ, которые вступились за Чироки, организовали петиціи въ ихъ защиту и т. д. Ничего не помогло. Въ 1835 г. ихъ подъ пушками заставили подписать договоръ о выселеніи. Они подписали, но не двинулись съ мѣста. Тогда опять было двинуто войско подъ предводительствомъ ген. Скотта... Теперь осколки племени Чироки прозябаютъ гдѣ-то на краю свѣта, въ знаменитой «территоріи краснокожихъ», куда янки заперли аборигеновъ захваченной страны; но и въ этомъ застѣнкѣ они до сихъ поръ сохранили остатки своей когда-то цвѣтущей культуры. Одинъ изъ крупныхъ дѣятелей того времени сказалъ: «Никакіе лавры наши на поляхъ битвы не закроютъ этого грязнаго пятна на нашемъ гербѣ. Какими бы подвигами впослѣдствіи мы ни вздумали гордиться, намъ закроютъ уста однимъ напоминаніемъ: remember the Cherokee Nation (помни о племени Чироки)!». Но почтенный дѣятель ошибся: его соотечественники послѣ того много разъ еще затмили это черное дѣло другими черными дѣлами. Достаточно напомнить, что въ 60-хъ годахъ парламентъ территоріи Idaho назначилъ по 100 долларовъ за скальпъ «козла» (это означаетъ взрослаго индѣйца мужского пола), по 50 за женскій и по 10 за скальпъ ребенка моложе 10 лѣтъ. Въ 1862 г. губернаторъ Аризоны издалъ приказъ истребить всѣхъ мужчинъ племени апачей, а женщинъ и дѣтей продать въ рабство. Около того же времени въ печати заинтересованныхъ штатовъ серьезно дебатировался вопросъ: не развить ли среди краснокожихъ искусственно эпидемію оспы? Указывалось въ числѣ преимуществъ этой болѣзни на то, что бѣлые, въ виду привычки, невоспріимчивы къ ней, и, такимъ образомъ, можно будетъ извести всѣхъ краснокожихъ безъ опасенія заразить порядочныхъ людей. Впрочемъ, на этотъ экспериментъ не рѣшились и остались при старыхъ методахъ, развѣ съ легкими усовершенствованіями: напримѣръ, въ войнѣ съ племенемъ Семиноки пущены были въ ходъ со стороны бѣлыхъ кубинскія собаки-ищейки. Иногда, однако, примѣнялись и болѣе культурныя средства: колоссальныя территоріи, величиною съ доброе европейское королевство, «покупались» у краснокожихъ чуть не по гривеннику за квадратную версту. Это продѣлали, между прочимъ, съ племенемъ делаваровъ. Делавары ушли далеко на западъ, въ Канзасъ, обжились тамъ, обстроились, имѣли скотъ, достатокъ и школы. Началась война Сѣвера и Юга. Незлопамятные делавары стали на сторону Сѣвера —противъ рабовладѣльческихъ штатовъ—и поставили въ правительственныя войска нѣсколько сотъ волонтеровъ, которые съ честью и славой прослужили три года, защищая единство республики. А когда они вернулись домой, то застали свои гнѣзда разоренными—землю и скотъ забрали бѣлые, и въ Вашингтонѣ не хотѣли слушать никакихъ жалобъ. Такъ и пропали делавары безъ слѣда въ «территоріи краснокожихъ». Другое племя—Малая Черепаха въ штатѣ Ohio—одержавъ побѣду въ сраженіи при Сентъ-Клерѣ, гдѣ пало 600 бѣлыхъ солдатъ, набило всѣмъ шести ста павшимъ рты землею, не умѣя иначе выразить передъ Богомъ и людьми свой протестъ противъ земельной алчности бѣлаго грабителя... И такъ далѣе, и такъ далѣе. Все это съ успѣхомъ продолжалось, какъ я сказалъ, до послѣднихъ десятилѣтій XIX вѣка. Еще въ декабрѣ 1890 г., судя по отчету Bureau of Ethnology, основанному на оффиціальныхъ донесеніяхъ, американское войско, «оперируя» противъ другой вѣтви сіуксовъ, перестрѣляло 150 душъ женщинъ и дѣтей во время бѣгства...

Самое же удивительное то, что всѣ эти подвиги сходятъ съ рукъ, и никто про нихъ даже не вспоминаетъ. Попытайтесь попрекнуть янки—онъ даже спорить съ вами не станетъ. Онъ самъ все это знаетъ и признаетъ. Нѣкій американскій генералъ Крукъ сказалъ: «Хуже всего въ этихъ операціяхъ то, что приходится воевать противъ людей, на сторонѣ которыхъ право». Эта искренняя фраза не помѣшала генералу Круку «оперировать» противъ краснокожихъ съ полнѣйшимъ успѣхомъ. Сантименты сантиментами, а дѣло дѣломъ. Янки, вмѣсто отвѣта на упрекъ, просто укажетъ вамъ на грандіозный расцвѣтъ своего отечества, на сорокаэтажные дома, на чудовищныя фабрики, на благосостояніе рабочаго люда, на кварталы, гдѣ находятъ убѣжище и заработокъ сотни тысячъ изгнанниковъ, отвергнутыхъ Европой, на свои прекрасныя школы и на Эдгара Поэ, и на Эдисона, и на культурное фермерство Калифорніи, и на многое другое, и лаконически прибавитъ: если бы мы не забрали силой эти земли на ней бы росъ понынѣ степной ковыль. И ему тоже вы ничего не можете возразить, потому что весь міръ такъ смотритъ на эти вопросы. Міръ считаетъ, что цивилизація все равно какъ деньги: non olet. Міръ считается съ результатами и не помнитъ и не желаетъ помнить о средствахъ. Если черезъ 30 лѣтъ въ Триполи будутъ желѣзныя дороги, электричество и гигіеническія тюрьмы для одиночнаго заключенія согласно послѣднему слову итальянской карательной науки, то вся Европа признаетъ, что Италія совершила великую цивилизаторскую миссію, отвоевала для культуры клокъ земли, который въ рукахъ Турціи, вѣроятно, продолжалъ бы заростать чертополохомъ. И никто тогда не вспомнитъ ни того, что Италія улучила для своего налета такой неблагородный моментъ, когда бѣдные турки не имѣютъ еще броненосцевъ,—ни того, что она разстрѣливала арабовъ. Non olet! Что же и гдѣ же послѣ этого право или криво, при чемъ тутъ сочувствіе или несочувствіе, какъ тутъ можно быть «за» сихъ или «противъ» оныхъ, когда передъ нами просто великая всемірная волчья свалка, гдѣ нѣтъ правыхъ и нѣтъ виноватыхъ, а есть нагая борьба алчностей и насилій, мерзкая, безсовѣстная борьба, изъ которой однако родится все то, чѣмъ мы духовно живемъ и дышемъ и что зовемъ культурой...

Конечно, при этомъ всякій старается спасти аппарансы. Вотъ и итальянцы распускаютъ слухъ о томъ, что имъ нужна земля—некуда, молъ дѣть своихъ эмигрантовъ. Но при этомъ они сами прекрасно знаютъ, что Триполи для такой цѣли не годится. Итальянская эмиграція, дѣйствительно огромная, состоитъ изъ двухъ элементовъ: изъ временныхъ и вѣчныхъ эмигрантовъ. Первые покидаютъ родину на время, чтобы заработать деньги и вернуться; для нихъ эмиграція—отхожій промыселъ. Вторые уѣзжаютъ навѣки; это настоящіе переселенцы. Первая категорія имѣетъ огромное экономическое и культурное значеніе для Италіи: эти «американцы», народъ трезвый и бережливый, ежегодно пересылаютъ на родину сотни милліоновъ, и это, между прочимъ, одна изъ серьезныхъ причинъ нынѣшняго финансоваго благополучія Италіи. Съ другой стороны, «американцы» во время своихъ путешествій набираются ума-разума и, по возвращеніи, образуютъ самый культурный элементъ итальянской деревни. Почти всюду теперь во главѣ сельскихъ кассъ и потребительныхъ союзовъ стоятъ бывшіе «американцы». Совершенно ясно, что отъ всѣхъ этихъ преимуществъ Италія не захочетъ и не можетъ отказаться: недаромъ говорятъ, что въ ея вывозѣ главную роль теперь играетъ этотъ своеобразный одушевленный товаръ—рабочія руки. Этотъ товаръ можно сбывать только въ очень богатыхъ странахъ, какъ Соединенные Штаты, Аргентина, Бразилія; въ пустынномъ Триполи для этой категоріи эмигрантовъ нѣтъ и еще 50 лѣтъ не будетъ мѣста и заработка. Остается вторая категорія—переселенцы, уѣзжающіе навсегда. Конечно, было бы выгоднѣе для Италіи направлять эти массы въ свою собственную колонію, а не въ чужія страны. Но вѣдь это есть вопросъ о массовой земледѣльческой колонизаціи, т. е. вообще одинъ изъ труднѣйшихъ вопросовъ, какіе знаетъ соціальная политика. Эту проблему не только разрѣшить, но и поставить еще не удалось въ самой Италіи: Калабрія, Апулія, Сицилія изобилуютъ пустырями, откуда населеніе тысячами бѣжитъ въ Америку. Почему же удастся заселить пустыри Триполитаніи, гдѣ прежде всего нѣтъ воды? За 20 лѣтъ напряженной работы и грандіозныхъ затратъ Италія не поселитъ въ Триполи столько колонистовъ, сколько ихъ добровольно теперь за одинъ годъ осѣдаетъ по разнымъ угламъ южно-американскихъ Пanos. И все это въ Италіи знаютъ очень хорошо, потому что много писали, много думали объ этихъ вопросахъ. Но вѣдь нужно какъ-нибудь спасти аппарансы, вотъ и ссылаются на крайнюю нужду въ землѣ...

Откровенно говоря, я не знаю, къ чему такая щепетильность на этой прекрасной планетѣ. Зачѣмъ аппарансы? Гораздо проще указать на сосѣдей, на Англію, которая забрала Египетъ, Аденъ, Перимъ, Кипръ, на Францію, которая проглотила Алжиръ, Тунисъ и Марокко, на Австро-Венгрію, которая съѣла Боснію, и т. д. и т. д.,—и отвѣтить итальянской поговоркой:—Cosé fan tutti. Всѣ такъ дѣлаютъ. Если мы будемъ только глядѣть, какъ другіе грабятъ, а сами не вмѣшаемся, то черезъ десять лѣтъ та же самая пресса будетъ насъ называть дураками, державы перестанутъ съ нами считаться, сосѣди начнутъ повышать тонъ въ разговорахъ съ нами, и все жирное, что есть и что будетъ на свѣтѣ, попадетъ другимъ, а мы останемся съ пустыми руками; весь міръ будетъ насъ игнорировать, и ни одна собака не вспомнитъ о благородствѣ, которое мы проявили, не забравъ куска, что такъ плохо лежалъ. Благодаримъ покорно за такую перспективу. Не мы сочинили этотъ міръ, не наша обязанность его передѣлывать и не намъ отступать передъ тѣмъ, что уже сто разъ освятили своимъ авторитетомъ культурнѣйшія націи Европы. Триполи мы заберемъ, и баста. А общественное мнѣніе, пресса и прочіе носители этическихъ началъ? Они перебѣсятся, и еще придутъ насъ поздравить.

Лестно и весело жить въ этомъ лучшемъ изъ міровъ.

Вл. Жаботинскій.

THE MODERN SCHOOL OF LANGUAGES КУРСЫ НОВЫХЪ ЯЗЫКОВЪ по усовер. методу БЕРЛИЦА-Садовая, 5— Преподаватели-спеціалисты-иностранцы (до сихъ поръ курсы находились на Коблевской, 38). КУРСЫ для начинающихъ, знающихъ, говорящихъ | французскій, англійскій, нѣмецкій, итальянскій, испанскій, японскій и пр. НИКАКИХЪ ПЕРЕВОДОВЪ Съ перваго урока ученикъ говоритъ только на изучаемомъ языкѣ.

урѣзываніи, пользовалось около 20 мил. душъ населенія обоего пола. Какія же колоссальныя общественныя работы надо организовать для прокормленія населенія въ такомъ экстренномъ случаѣ? Не строить же въ самомъ дѣлѣ вавилонскія башни въ русскихъ селахъ и деревняхъ!

Несмотря на полную несостоятельность новой системы тратилось не мало аргументовъ для доказательства возможности провести ее въ жизнь въ настоящемъ году, въ 15 губерніяхъ, захваченныхъ голодомъ.

Въ виду этого, многія поля остались незасѣянными или засѣяны никуда негодными сѣменами; ходатайства о продовольственныхъ ссудахъ оставались безъ движенія; общественныя работы не двигаются впередъ, или затѣваются въ такихъ формахъ и размѣрахъ, которые очевидно не могутъ оказать никакой существенной пользы населенію. Скотъ распродается по низкимъ цѣнамъ. Появляются разныя болѣзни: куриная слѣпота, цынга, тифъ и проч. Позиція, занятая правительствомъ въ продовольственномъ дѣлѣ, какъ она ни отстаивается, всетаки оказалась на дѣлѣ очень непрочной. И объяснительная записка министра финансовъ къ проекту государственной росписи на 1912 г. и постановленіе совѣта министровъ, ассигновавшаго недавно нѣкоторую сумму на выдачу продовольственныхъ ссудъ населенію, являются фактическимъ уклоненіемъ отъ этой позиціи.

Хочется вѣрить, что такое признаніе необходимости «государственной помощи» голодающему населенію первый лишь шагъ къ сознанію, что «ставка на сильныхъ» вовсе не применима въ условіяхъ русской жизни,—въ государствѣ, гдѣ главная масса населенія настолько экономически не обезпечена, что ея благосостояніе вполнѣ еще находится въ зависимости отъ игры стихійныхъ, метеорологическихъ силъ природы,—въ значительно большей степени, чѣмъ отъ производительно организованныхъ силъ самого населенія.

Л. БУХЪ.

Петербургъ.

За-границей.

ТУРЕЦКО-ИТАЛЬЯНСКАЯ ВОЙНА.

ОПЕРАЦІИ.

Извѣстія изъ Триполи продолжаютъ оставаться въ такой же мѣрѣ противорѣчивыми, какъ и въ теченіе всей истекшей недѣли. Въ виду совершенной неправдоподобности какъ итальянскихъ, такъ и турецкихъ извѣстій, приходится обратиться къ свѣдѣніямъ, сообщаемымъ частными корреспондентами, англійскими и нѣмецкими. Согласно ихъ, болѣе или менѣе безпристрастнымъ, отчетамъ положеніе въ Триполи представляется въ слѣдующемъ видѣ. Итальянцы въ количествѣ четырехъ полковъ занимаютъ восточную половину города и прилегающія къ ней предмѣстья, турки и арабы—три форта въ той же половинѣ, большія казармы въ южн. части города и сверхъ того оазисъ Гиргаришъ, командующій надъ городомъ. Турецкія позиціи гораздо лучше итальянскихъ, и еслибъ не превосходство итальянской артиллеріи, да не поддержка со стороны эскадры, турки и арабы могли-бы совсѣмъ вытѣснить итальянцевъ изъ города и заставить ихъ вернуться на свои суда. Корреспонденты не исключаютъ этой возможности и теперь, но итальянцы каждый день получаютъ подкрѣпленія, и съ каждымъ днемъ поэтому все слабѣе становится надежда на эвакуацію ими города. Въ общемъ положеніе пока неопредѣленное и окончательно склонится въ пользу турокъ или итальянцевъ лишь по полученіи той или другой стороной крупныхъ подкрѣпленій. Возможность катастрофы для итальянцевъ большинство корреспондентовъ, однако, не допускаетъ.

ПАТРІОТИЧЕСКІЙ АПЛОМБЪ.

Удивленія достоинъ тотъ безграничный апломбъ, съ какимъ патріотическія итальянскія газеты говорятъ сейчасъ о Турціи, несмотря на цѣлый рядъ весьма чувствительныхъ пораженій, только что понесенныхъ генераломъ Каневой въ Триполи. „Giorn. d'Italia", напр., говоритъ, что „итальянское правительство должно, наконецъ, преподать Турціи такой урокъ, который разомъ отбилъ-бы у нея охоту къ дальнѣйшему сопротивленію". „Cor. della Sera" находитъ, что необходимо, во 1-хъ, немедленно провозгласить аннексію, надо, во 2-хъ, заставить самыми строгими военными мѣрами положить конецъ разбойничьей кампаніи арабовъ противъ итальянскихъ войскъ, и, въ 3-хъ, необходимо отнять у Турціи иллюзію, будто она можетъ эксплуатировать въ свою пользу обязательство Италіи относительно соблюденія status quo на Балканахъ". „До такого цинизма,—замѣчаетъ „Loc. Anz.",—даже Японія, задушившая Корею, въ свое время не доходила".

ИТАЛЬЯНСКІЯ ЗВѢРСТВА.

Волосы дыбомъ становятся при чтеніи разсказовъ о тѣхъ ужасахъ, которые итальянцы сейчасъ продѣлываютъ въ Триполи надъ арабами. Разстрѣливаютъ не только захваченныхъ съ оружіемъ въ рукахъ или подозрѣваемыхъ въ участіи въ сраженіяхъ, но и совершенно мирныхъ стариковъ, до слѣпыхъ и хромыхъ включительно, женщинъ, дѣтей,—разстрѣливаютъ ихъ отъ злости или просто ради потѣхи. Подробные разсказы объ этихъ звѣрствахъ мы находимъ не только въ такихъ нейтральныхъ органахъ, какъ лондонскіе „Times" и „D. Mail.", парижскій „Figaro" или берлинскій „Loc. Anz.", но даже въ самихъ итальянскихъ газетахъ. Невѣроятныя вещи объ этомъ разсказываетъ, напр., на двухъ столбцахъ корреспондентъ туринской „Stampa", а также корреспондентъ „Secolo". „На моихъ глазахъ —говоритъ первый,—согнали на одной улицѣ около тридцати женщинъ, дѣвочекъ и мальчиковъ и, подъ предлогомъ, что они спрятали подъ одеждой патроны, раздѣли всѣхъ ихъ до-нага. Не найдя у нихъ патроновъ, солдаты выставили ихъ, голыхъ, у стѣны рядомъ и, отойдя на десять шаговъ, дали по нимъ залпъ. Съ размозженными черепами несчастные упали, чтобы больше не встать. И до самаго вечера—прибавляетъ корреспондентъ,—меня била лихорадка отъ этого ужаснаго зрѣлища".

РЕВОЛЮЦІЯ ВЪ КИТАѢ.

Въ Пекинѣ сейчасъ полный хаосъ, усугубляемый всеобщей паникой. Порядокъ въ столицѣ ни разу не былъ нарушенъ, такъ какъ предварительный парламентъ вмѣстѣ съ новымъ министромъ внутреннихъ дѣлъ, ставленникомъ революціонеровъ, строго за этимъ слѣдитъ, но въ виду крайняго озлобленія многочисленныхъ манчжурскихъ принцовъ—тѣхъ самыхъ, которые въ 1900 г., какъ извѣстно, устроили рѣзню европейцевъ —эксцессы все таки возможны. Всѣми посольствами въ виду этого приняты чрезвычайныя мѣры. Принцамъ удалось вырвать у совершенно растерявшагося регента приказъ объ удаленіи изъ столицы всѣхъ китайскихъ войскъ, подъ тѣмъ предлогомъ, что они будто-бы собираются перерѣзать все манчжурское населеніе Пекина. Приказъ былъ приведенъ въ исполненіе въ такой тайнѣ и съ такой быстротой, что сами министры и парламентъ узнали о томъ лишь на другой день. Извѣстіе о внезапномъ уходѣ этихъ войскъ вызвало настоящую панику въ городѣ. Китайскіе мандарины тысячами стали осаждать посольства, умоляя о временномъ пріютѣ, но получили, разумѣется, отказъ. „Городъ,—говоритъ корреспондентъ „N. Y. Herald"-а,—представляетъ сейчасъ громадную пороховую бочку, которая отъ одной искры можетъ быть взорвана на воздухъ". Командующій манчжурской гвардіей принцъ Тсаи-Тао увѣрилъ, правда, пословъ, что гвардія у него въ рукахъ и онъ ни до какихъ насилій ее не допуститъ, но ему никто не довѣряетъ, ибо всѣмъ въ Пекинѣ извѣстно, что только за нѣсколько часовъ передъ тѣмъ онъ рекомендовалъ регенту покончить съ собой, такъ какъ онъ своей капитуляціей передъ революціонерами погубитъ династію. Панику въ столицѣ усилило еще извѣстіе о томъ, что революціонеры, подвигающіеся на сѣверъ, не сегодня-завтра подойдутъ къ Пекину и что появленіе ихъ подъ стѣнами города послужитъ манчжурамъ сигналомъ къ рѣзнѣ. Увѣряютъ, однако, что министромъ внутреннихъ дѣлъ, по требованію парламента, приняты противъ принцевъ какія-то исключительныя мѣры. Похоже на то, что они находятся подъ домашнимъ арестомъ и строжайшимъ надзоромъ, и что ихъ будто-бы предупредили—такъ, по крайней мѣрѣ сообщаетъ корреспондентъ „D. Tel."—что за малѣйшую попытку къ организаціи чего-нибудь въ родѣ погрома или рѣзни они будутъ высланы изъ города.

ВЪ ПЕРСІИ.

„Loc. Anz." телеграфируютъ изъ Тегерана: „Извѣстіе о томъ, что Россія и Англія одновременно отправили въ Персію войска будто бы для подкрѣпленія своихъ консульскихъ стражъ, русской—въ Тавризѣ, а англійской—въ Буширѣ, вызвало здѣсь необыкновенную тревогу. Никто не сомнѣвается, что въ дѣйствительности дѣло на этотъ разъ идетъ о фактическомъ раздѣлѣ Персіи и о близкомъ осуществленіи двойного, русскаго и англійскаго, „протектората" надъ этой страной. Въ Петербургѣ и Лондонѣ видимо рѣшили воспользоваться моментомъ, когда у Турціи связаны руки войной съ Италіей, для того, чтобы увѣнчать зданіе, воздвигнутое русско-англійскимъ соглашеніемъ 1907 г. Ибо въ другое время Турція, также имѣющая свои т. н. „консульскія стражи" въ Урміи, Хоѣ, Салмастѣ и другихъ пунктахъ зап. Персіи, могла бы потребовать своей доли пирога. Правительство и меджилисъ принимаютъ всевозможныя мѣры противъ грядущей катастрофы, но здѣсь сомнѣваются, чтобы они имѣли успѣхъ. „Международная конъюнктура, говорятъ, сейчасъ чрезвычайно благопріятна для осуществленія протектората. И если Россія и Англія не будутъ медлить, то все сойдетъ вполнѣ благополучно".

Среди воздухоплавателей.

101 жертва авіаціи.

Погибшій недавно на военномъ конкурсѣ въ Реймсѣ авіаторъ Деспарме является 101 жертвой авіаціи. Печальный списокъ начатъ въ 1906 году Лиліенталемъ, который теперь считается отцомъ современной авіаціи. Затѣмъ до 1908 г. наступилъ перерывъ и жертвъ не было. Въ 1908 году погибъ лейт. Сельфриджъ, въ 1909 г. было уже 5 жертвъ, а въ 1910—33. 1911 годъ оказался самымъ печальнымъ, ибо онъ еще не окончился, а уже погибли 61 авіаторъ. Въ числѣ этихъ 101 жертвы пять русскихъ: Мацѣевичъ, два брата Матьѣвича, Шиманскій и Золотухинъ, и единственная женщина Денисъ Муръ, погибшая 21 іюля въ Этампѣ.

А. В.

Внутреннія извѣстія.

— Находящійся въ отпуску епископъ якутскій Иннокентій подалъ прошеніе св. синоду о разрѣшеніи не возвращаться въ епархію, такъ какъ климатъ въ Якутской области разрушительно дѣйствуетъ на его здоровье. Епископу въ скоромъ времени будетъ дано другое назначеніе.

— Въ московскомъ город. народ. университетѣ произошелъ инцидентъ съ лекціями проф. Г. И. Шершеневича, которому администрація не разрѣшила чтенія его курса „Общее ученіе о правѣ и государствѣ". Правленіе народ. универ. считаетъ, что этотъ курсъ представляетъ основу преподаванія всего юридическаго факультета, и потому отмѣнило чтеніе всего цикла юридическихъ наукъ.

— По словамъ «Рѣчи», П. Н. Дурново, въ сущности, не былъ уволенъ изъ числа членовъ Госуд. Совѣта. Онъ получилъ лишь отъ Столыпина письмо, указывавшее на желательность его выѣзда за границу. Аналогичное письмо получилъ и Треповъ. Лѣтомъ Дурново было сообщено о разрѣшеніи ему пріѣхать въ Россію. Треповъ тоже получилъ разрѣшеніе вернуться, но Треповъ въ правахъ не возстановленъ, такъ какъ онъ былъ оффиціально уволенъ въ отставку.

— Странный случай произошелъ съ предсѣдателемъ московскаго окружнаго суда г. Нилусомъ. На-дняхъ онъ получилъ по почтѣ посылку, показавшуюся ему подозрительной. Г. Нилусъ отправилъ ее въ участокъ. Тамъ посылка съ большими предосторожностями была вскрыта. Въ ней найдено золотое гусиное перо роскошной работы. Кѣмъ прислано перо, остается неизвѣстнымъ.

— Въ учебныхъ сферахъ г. Кіева говорятъ о возможномъ назначеніи попечителемъ кіевскаго учебнаго округа—вмѣсто г. Зилова, либо г. Прутченко, занимающаго нынѣ постъ попечителя рижскаго учебнаго округа, либо г. Багалѣя, ректора харьковскаго университета. Большой интересъ вызываетъ также слухъ о предстоящемъ назначеніи помощника попечителя кіевскаго учебнаго округа С. В. Пѣвницкаго попечителемъ виленскаго учебнаго округа. (К. М.).

ИЗЪ БЕСѢДЫ СЪ Ф. И. РОДИЧЕВЫМЪ.

Въ бесѣдѣ съ сотрудникомъ ковенскаго „С.-З. Т.", Ф. И. Родичевъ, между прочимъ, отнесся довольно скептически къ ревизіи Трусевича.

— Комбинація „Трусевичъ—Курловъ",—сказалъ Ф. И.,—живо напоминаетъ комбинацію „Гаринъ—Лопухинъ". Исходъ такихъ соотношеній не оставляетъ никакихъ сомнѣній, что никто не можетъ быть судьей въ своемъ собственномъ дѣлѣ.

Столь же опредѣленно высказался Ф. И. Родичевъ о двухъ центральныхъ фигурахъ совѣта министровъ—о Коковцовѣ и Макаровѣ.

— Одинъ,—сказалъ Ф. И.,—по мнѣнію многихъ, скорѣе консерваторъ, чѣмъ реакціонеръ, а другой, судя по его дѣятельности, а, главное, по его позиціи въ вопросѣ о дѣлѣ Грамма (и др. агентахъ виленскаго охраннаго отдѣленія), съ болѣе яркой и болѣе опредѣлившейся политической окраской праваго дѣятеля, но дистанція между ними во всякомъ случаѣ не такого размѣра, чтобы имъ нельзя было согласиться по вопросамъ, возникающимъ въ совѣтѣ министровъ.

ИЗЪ ПОЛЬСКОЙ ЖИЗНИ.

Въ поѣздѣ между Петроковомъ и Варшавою найдены разныя записки и документы жандармскаго отдѣленія; между прочимъ, рапорты и приказы для жандармовъ Царства Польскаго. Одинъ изъ найденныхъ циркуляровъ варшавскаго генералъ-губернатора гласитъ, что въ послѣднее время жандармы плохо исполняютъ свою службу, и уменьшились аресты, тогда какъ революціонное движеніе въ Царствѣ Польскомъ разростается. Въ томъ же циркулярѣ указывается, какъ себя вести и какія принять мѣры въ виду посѣщенія Холмщины оберъ-прокуроромъ св. синода г. Саблеромъ.

ИЗЪ ЕВРЕЙСКОЙ ЖИЗНИ.

Авторъ нашумѣвшей статьи въ „Ost und West" о положеніи русскихъ евреевъ, извѣстный еврейскій публицистъ Натанъ Бирнбаумъ выступилъ на-дняхъ въ Берлинѣ съ обширнымъ докладомъ, въ которомъ обосновалъ свое предложеніе о созывѣ всемірнаго евр. конгресса. Въ развитіе своей основной мысли, докладчикъ высказался и за созданіе перманентнаго евр. парламента, какъ высшаго органа всееврейскаго конгресса. Въ парламентѣ должны участвовать для объединенной работы всѣ имѣющіяся въ еврействѣ партіи и теченія.

Какъ извѣстно, послѣ барона Гинцбурга осталась библіотека, въ которую баронъ вложилъ милліонное состояніе. Наслѣдники барона въ настоящее время пригласили ученаго оріенталиста д-ра А. Ш. Каменецкаго для составленія каталога имѣющихся въ библіотекѣ манускриптовъ.

Судебный слѣдователь по дѣлу Ющинскаго допрашивалъ кіевскихъ приставовъ о томъ, нѣтъ ли у нихъ свѣдѣній о существованіи особой секты хассидовъ во ввѣренныхъ имъ участкахъ города. Всѣ пристава дали отвѣтъ въ отрицательномъ смыслѣ.

Профессоръ нѣмецкаго университета въ Прагѣ, бывш. депутатъ Малеръ (сіонистъ) долженъ былъ временно оставить чтеніе лекцій въ виду протестовъ «истинно-нѣмецкихъ» студентовъ, рѣзко потребовавшихъ, чтобы былъ сохраненъ чисто нѣмецкій характеръ университета.

ДНЕВНИКЪ ЖУРНАЛИСТА

DCLXXXIII.

23 октября.

На неоскудѣвающую тему.

Удивительно освѣдомленный и разносторонній органъ этотъ крошечный „Свѣтъ". Онъ все знаетъ, все видитъ насквозь, умѣетъ найтись во всякомъ положеніи. Даже чуткое ухо Меньшикова затрудняется уловить біеніе пульса нынѣшняго оффиціальнаго курса, прыткіе октябристы бросаются изъ стороны въ сторону,—отъ голосованія за запросъ о незакономѣрности продленія исключительныхъ положеній до лобызанія съ гр. Владимиромъ Бобринскимъ, — пытаясь приспособиться къ настроеніямъ новаго премьера, а маленькій, безнадежно сѣрый Комаровскій листокъ уже успѣлъ доподлинно провѣдать, что взглядъ главы кабинета на финляндскій вопросъ „противоположенъ" приписываемому ему оппозиціонной печатью". Какъ видите, ключи отъ тайнъ зачастую оказываются тамъ, гдѣ ихъ всего меньше разсчитываютъ найти господа интервьюеры и любознательные политики...

Правда заключается здѣсь, однако, въ томъ, что никогда оппозиціонная печать г. Коковцову ничего ровно не „приписывала". Она лишь напомнила своимъ читателямъ,—и это впослѣдствіи подтвердилъ компетентный въ домашнихъ дѣлахъ бюрократіи г. Рославлевъ-Баянъ,—что нынѣшній предсѣдатель совѣта министровъ еще очень недавно энергично и настойчиво противился, въ качествѣ члена кабинета, тѣмъ націоналистическимъ начинаніямъ и планамъ покойнаго П. А. Столыпина, въ ряду которыхъ проекту насильственнаго обрусѣнія Финляндіи принадлежитъ далеко не послѣднее мѣсто. Что же касается, въ частности, законопроекта о присоединеніи къ Петербургской губерніи двухъ приходовъ губерніи Выборгской, то оппозиціонная печать привела лишь фактическую справку, изъ коей явствовало, что министръ финансовъ В. Н. Коковцовъ при обсужденіи таковаго въ совѣтѣ министровъ находилъ проведеніе его не только нежелательнымъ по соображеніямъ принципіальнаго свойства, но и трудно осуществимымъ въ силу чисто формальныхъ затрудненій, такъ какъ тѣмъ затрагиваются огромные интересы всего финляндскаго государственнаго хозяйства. И только. Если націоналистическій офиціозъ полагаетъ, что своимъ неожиданнымъ „опроверженіемъ" онъ зачернилъ эту страничку изъ біографіи г. Коковцова и сдѣлалъ ее какъ бы не существующей въ природѣ, то противъ подобной невинной затѣи ничего нельзя имѣть. Она разъ подъ статъ младенческому міропониманію вождей націоналистическаго лагеря. Но если почтенный погромный листокъ думаетъ, что тѣмъ самымъ онъ набрасываетъ тѣнь на основательность политическихъ прогнозовъ прогрессивной печати, то ему придется въ этомъ разочароваться. Трудно назвать хотя бы одну захудалую провинціальную газетку прогрессивнаго толка, для которой не было бы ясно, что сужденія министра финансовъ г. Коковцова о непріемлемости боевого націоналистическаго курса никоимъ образомъ не предопредѣляютъ еще предстоящаго направленія дѣятельности г. Коковцова—предсѣдателя кабинета министровъ. Въ этомъ отношеніи русское общественное мнѣніе имѣетъ слишкомъ долгій и вразумительный опытъ, чтобы поддаться какимъ-либо иллюзіямъ. Наиболѣе характернымъ штрихомъ всѣхъ безъ исключенія газетныхъ откликовъ слѣва на высокое назначеніе г. Коковцова слѣдуетъ признать именно настойчивое указаніе на безпочвенность всякихъ ожиданій, связываемыхъ съ культурными влеченіями и относительной личной терпимостью новаго премьера...

И насколько неотразимымъ оказался этотъ всеобщій газетный скептицизмъ ясно теперь, въ сущности, для всякаго непредубѣжденнаго наблюдателя. Въ атмосферѣ русской жизни не только не чувствуется никакого притока свѣжаго воздуха, но намѣчаются, какъ будто, симптомы еще болѣе удушливаго сезона. Барометръ реакціи—безцѣльное, застѣнчивое и вызывающее издѣвательство надъ еврействомъ—убѣждаетъ насъ въ этомъ въ такой же степени, въ какой и покаянная статья „Россіи", торопящаяся успокоить Меньшиковскую тревогу, и требованіе г. Коковцова, чтобы разрѣшенный имъ къ открытію новый варшавскій ипотечный банкъ носилъ „русскій характеръ",—націонализація кредита?—и отреченіе новаго премьера отъ приписанныхъ ему солиднѣйшей парижской газетой консервативныхъ—моментъ требуетъ ярко реакціонныхъ—сужденій, и октябристская балашовская кадриль, которой предшествовало посѣщеніе г. Гучковымъ министерскаго кабинета. Правда,—г. Коковцовъ не раскрылъ еще всѣхъ своихъ картъ, и это служитъ поводомъ для многихъ догадокъ и отчасти сбиваетъ съ толку прямолинейныхъ политикановъ типа Меньшикова и Маркова 2-го. Но, по существу, опредѣлившаяся линія внутренняго курса ни въ комъ не можетъ вызывать, однако, сомнѣній. И если даже г. Коковцовъ въ своихъ недалекихъ думскихъ выступленіяхъ и станетъ укрываться подъ сѣнь законности, новаго государственнаго порядка, постепеннаго прогресса и прочихъ плѣнительныхъ формулъ оффиціальнаго краснорѣчія, то это послужитъ лишь доказательствомъ преемственнаго умѣнья нашей реакціи совмѣщать горькія дѣла со сладкими словами. Нѣтъ надобности отрицать и возможности формальнаго согласія г. Коковцова на суженіе предѣла дѣйствій исключительныхъ положеній. Что изъ того? Развѣ въ „предѣлахъ" суть обывательскаго безправія и беззащитности? Горе русской жизни въ нежеланіи агентовъ власти считаться съ велѣніями уже существующаго закона. И добавленіе къ числу игнорируемыхъ законовъ еще одного лишняго ничего, повѣрьте, не измѣнитъ въ существующемъ положеніи вещей...

Въ качествѣ стараго, испытаннаго бюрократа г. Коковцовъ понимаетъ это лучше всякаго другого. Почему же ему не пообѣщать „суженія предѣловъ"? Сколько угодно! Вѣдь сузить „предѣлы" гораздо легче, чѣмъ заставить своихъ подчиненныхъ повиноваться закону...

Сѣдой.

Что имъ нужно.

I.

Надгробный памятникъ напоминаетъ мнѣ прессъ-папье на столѣ дѣлового человѣка. Такое прессъ-папье служитъ для удерживанія бумагъ на одномъ мѣстѣ. Мнѣ кажется, что и первоначальная идея надгробнаго памятника заключалась въ томъ, чтобы хорошенько придавить сверху беззащитнаго покойника и тѣмъ лишить его возможности выползать иногда изъ могилы, безпокоя близкихъ друзей своими необоснованными визитами.

Поэтому, вѣроятно, постановка надъ трупомъ предохранительнаго прессъ-папье, — всегда дѣло рукъ близкихъ друзей.

Я противникъ надгробныхъ памятниковъ, но если одинъ изъ нихъ когда-нибудь по настоянію моихъ друзей придавитъ меня— я не хотѣлъ бы, чтобы на немъ красовались какія-либо пышныя надписи, вродѣ: „Онъ умеръ, но онъ живетъ въ сердцахъ" „Хватитъ-ли океана слезъ, чтобы оплакать тебя?" „Бодрствуй т а м ъ!" „Жилъ героемъ, умеръ мученикомъ"...

Я не хочу такихъ надписей.

Пусть на моемъ памятникѣ высѣкутъ четыре слова:

„Здѣсь лежитъ деликатный человѣкъ".

Злое чувство къ той женщинѣ, которую я любилъ, зародилось такимъ образомъ: мы сидѣли съ ней въ гостиной; она рисовала карандашомъ въ альбомъ домикъ, въ трубу котораго кто-то, вѣроятно съ цѣлью откупорить это странное зданіе, ввинтилъ штопоръ. На мой разсѣянный вопросъ о цѣли штопора, художница отвѣтила „дымъ" и немедленно пририсовала къ домику поставленную на землѣ гребенку зубьями вверхъ.

Я сидѣлъ и думалъ: завтра нужно идти въ театръ, а моя горничная едва-ли догадалась отдать въ стирку бѣлый жилетъ.

— О чемъ вы думаете?—спросила, глядя въ даль загадочнымъ взоромъ, хозяйка.

— Я? Такъ, знаете... Взгрустнулось, что-то.

— Да... Я въ послѣднее время замѣчаю, что вамъ какъ-то не по себѣ.

Это было вѣрно. Третьяго дня меня весь вечеръ терзало сомнѣніе—заперъ-ли я на ключъ выходную дверь моей квартиры, а вчера я получилъ письмо отъ отца съ краткимъ увѣдомленіемъ, что „такіе ослы, какъ я, не могутъ разсчитывать на полученіе отъ него денежныхъ суммъ".

— Что же съ вами такое?

— Такъ, знаете... Есть вещи, въ которыхъ не признаешься и близкому другу.

— Вы, можетъ быть, влюблены?

— Охъ, не будемъ объ этомъ говорить...

— Да? По глазамъ вижу, угадала. А о н а... Отвѣчаетъ она вамъ тѣмъ же?

— Не знаю...—разсѣянно вздохнулъ я.

— Отчего-же вы ее не спросите?

— Кого?

— Да эту женщину.

— Какую?

— Въ которую вы влюблены.

— Почему не спрошу?

— Да.

— Неловко...

Она нервно отвернулась отъ меня и взялась за карандашъ, а я погрузился въ размышленія: если жилетъ былъ надѣтъ одинъ разъ—можетъ онъ считаться свѣжимъ или нѣтъ?

Сзади шею мою обвили двѣ ласковыя теплыя руки и дрожащій голосъ хозяйки прошепталъ:

— Если ты, дурачекъ, не рѣшаешься ее спросить,—она тебѣ сама скажетъ: „люблю!"

Первымъ моимъ побужденіемъ было—подавить крикъ удивленія и испуга... Я всталъ съ кресла, обнялъ талію хозяйки и вѣжливо вскричалъ:

MAD).

Дружескія услуги.

Иностранныя газеты сообщаютъ, что, по слухамъ, Россія помогаетъ ex-шаху.

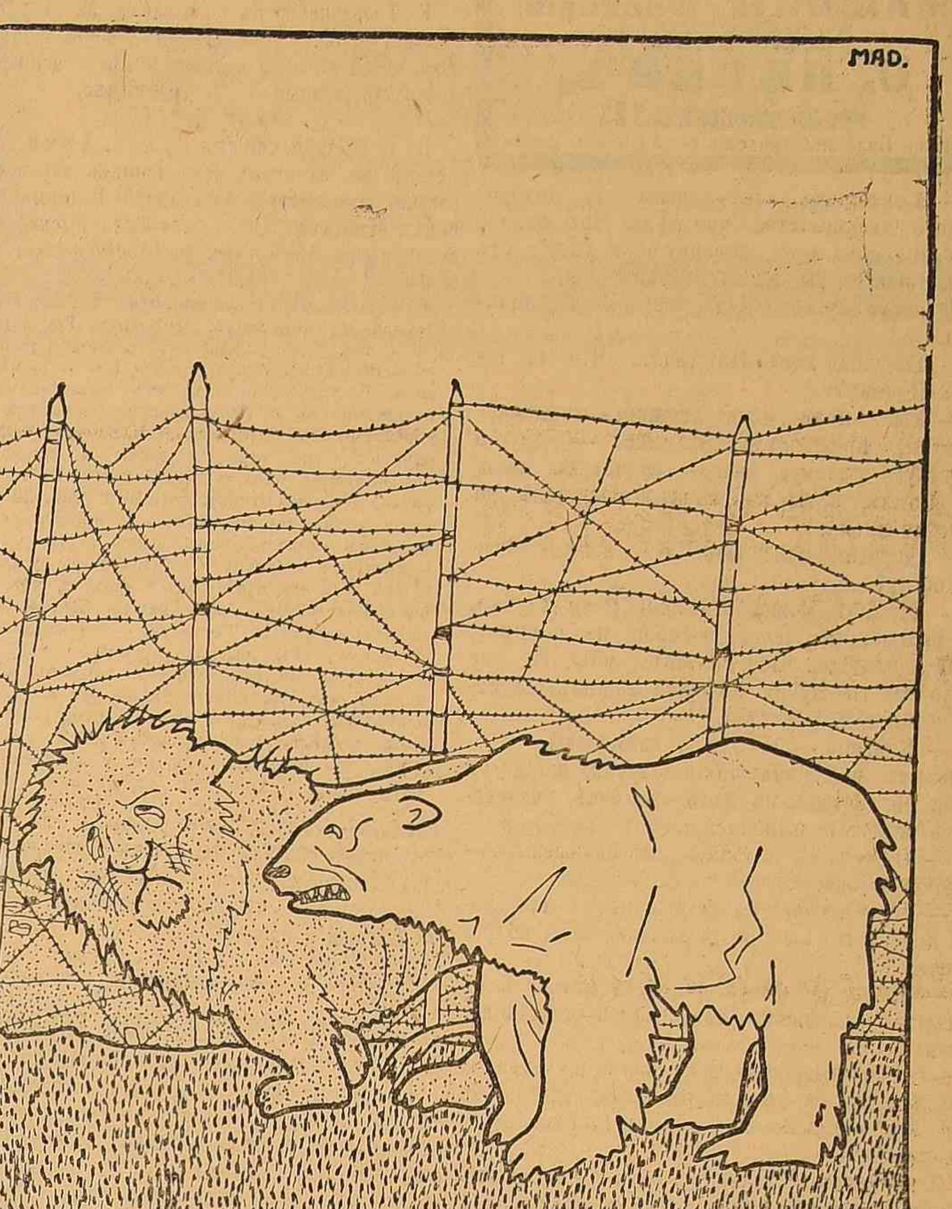

— Смѣлѣе! Я готовъ оказать тебѣ услугу.
— Смотри, какъ-бы она не оказалась медвѣжьей.

— Милая! Какое счастье!.. Наконецъ-то...

— „Ничего",—подумалъ я,—„теперь не люблю—послѣ полюблю. Какъ говорится — стерпится-слюбится. Она, въ сущности, хорошенькая".

Я прижалъ ее къ себѣ и поцѣловалъ.

Со своей стороны она тоже взяла мою голову и крѣпко прижала къ своей груди, на которой красовалась брошка—выложенное рубинами ея имя—„Наташа". Рубины впились въ мою щеку и выдавили на ней стройное слово „Ашатан".

— Ну,—подумалъ я,—кончено!— На мнѣ оттиснутъ даже ея торговый знакъ, ея фабричная марка. Я принадлежу ей—это ясно.

II.

Недавно Наташа сказала мнѣ:

— А сегодня ко мнѣ заѣзжалъ офицеръ Каракаловъ, мой старый знакомый.

— Ну,—сказалъ я.—Симпатичный?

— Очень.

— Да... Между офицерами иногда встрѣчаются чрезвычайно симпатичные люди.

Мы помолчали.

— Онъ, кажется, до сихъ поръ влюбленъ въ меня.

— Да? Ну, а ты что-же?

— Я къ нему раньше тоже была неравнодушна. Онъ такой жгучій брюнетъ.

— Вотъ какъ,—разсѣянно сказалъ я. — Иногда, дѣйствительно, эти брюнеты бываютъ... очень хорошіе. Ты скоро начнешь одѣваться? Черезъ часъ уже начало концерта.

Она заплакала.

— Что ты? Милая! Что съ тобой?..

— Ты меня не любишь... Другой-бы ужъ давно приревновалъ, сцену устроилъ, а ты, какъ колода все выслушалъ... Сидишь, мямлишь... Нѣтъ, ты меня... не любишь!

— Честное слово, люблю!—сконфуженно возразилъ я.—Чего тамъ, въ самомъ дѣлѣ. Право-же, люблю.

Одѣваясь, она шептала сквозь слезы:

— Человѣкъ... который... любитъ... Онъ слышать равнодушно не можетъ... если его любовница... обратила вниманіе на другого мужчину...

— Милая! Да мнѣ тяжело и было. Ей-Богу... Я только молчалъ... А на самомъ дѣлѣ мнѣ было чрезвычайно тяжело.

Когда мы ѣхали въ концертъ, я былъ задумчивъ.

Раздѣваясь у вѣшалки, я обратилъ вниманіе на легкій поклонъ, сдѣланный Наташей какому-то рыжеусому толстяку.

— Кто это?—спросилъ я.

— Это нашъ домовладѣлецъ. Я у него снимаю квартиру.

— Сударыня!—угрюмо сказалъ я.—Чтобы этого больше не было!

Она удивилась.

— Чего-о?

— Чего? У, подлая тварь! Я видѣлъ, какъ ты на него посмотрѣла... Это, навѣрное, твой любовникъ!

— Да, нѣтъ же! дорогой мой... Я этого толстяка едва знаю. Мы съ нимъ раза два всего и бесѣдовали по поводу ремонта.

— Ремонта?! У-у, змѣя! Я бы тебя задушилъ своими руками. Мнѣ говоришь, что любишь только меня, а въ то же время...

Ея глаза засіяли восторгомъ и лицо просвѣтлѣло.

— Милый мой, сокровище! Ты меня ревнуешь? Значитъ, любишь?...

— Я васъ теперь ненавижу. А этому субъекту, если я его встрѣчу, я дамъ такую пощечину, что онъ узнаетъ, гдѣ раки зимуютъ. Я вамъ покажу себя.

Отдѣлавшись отъ этой обязанности, я взялъ Наташу подъ руку и мы вошли въ залъ.

Не успѣли мы сѣсть, какъ я сталъ выказывать всѣ признаки безпокойства: вертѣлъ головой, ерзалъ на мѣстѣ и злобно шипѣлъ.

— Что съ тобой, дружочекъ?

— Я этого не допущу-съ! Вотъ тотъ молодецъ въ смокингѣ очень внимательно на тебя посматриваетъ.

— Ну, Богъ съ нимъ! Какое намъ до него дѣло...

— Да-съ? „Богъ съ нимъ?" Усыпить мою бдительность хотите? Успокоить дурака, а потомъ за его спиной надувать его. Благодарю васъ. Я не желаю носить этихъ украшеній, которыя...

— Но увѣряю тебя, милый, что я даже не знаю, о комъ ты говоришь.

Я саркастически засмѣялся.

— Не знаетъ? А сама уже, навѣрное, ему записочку приготовила.

— Какую записочку, что ты, мое солнце! На, посмотри, у меня руки пустыя...

— Ты ее въ чулокъ спрятала!

— Да когда бы я ее написала?

— Когда съ тебя снимали ротонду. Тебѣ это даромъ не пройдетъ!

— Милый! Милый!

И опять лицо ея сіяло гордостью и восторгомъ.

III.

...Мы гуляли по парку. Наташа бросила на меня косой взглядъ и сказала съ дѣланнымъ равнодушіемъ:

— А я сегодня утромъ по Набережной каталась.

— Одна?

— Не одна.

— А съ кѣмъ?

— Да зачѣмъ тебѣ это?

— Отвѣчай!—скучающимъ голосомъ крикнулъ я.—Я хочу это знать!

— Не скажу,—засмѣялась Наташа.—Ты разозлишься.

— Ахъ, такъ?—вскричалъ я, скрежеща зубами.—У-у, гадина! Такъ я знаю: ты каталась съ новымъ любовникомъ.

Скрытая усмѣшка промелькнула въ Наташиныхъ глазахъ.

— Ну, ужъ, ты скажешь тоже—любовникъ. Если мы съ нимъ, съ этимъ художникомъ, нѣсколько разъ поцѣловались...

— А-а,—взревѣлъ я, раскатами громогласнаго крика будя свое равнодушіе и врожденную кротость. Ты осмѣлилась? Негодная! Хорошо-же!.. Если я еще разъ увижу тебя не одну—я знаю, что сдѣлаю!

Общество Любителей Россійской Словесности.

(СТРАНИЧКА ИЗЪ ПРОШЛАГО).

(Окончаніе *).

По уставу общества (§ 29) „поступающіе въ общество сочиненія и матеріалы передаются въ приготовительный комитетъ, который опредѣляетъ, какіе изъ нихъ могутъ быть читаны въ публичныхъ засѣданіяхъ".

Этотъ § даетъ обществу драгоцѣнное право собственной цензуры, право, особенно важное въ то время, когда всякая рѣчь или произведеніе, назначенное къ публичному чтенію, должны были проходить цѣлую систему цензурныхъ рѣшеній. Своимъ правомъ общество никогда не злоупотребляло, и, однако, бывали случаи, когда на чтенія въ публичныхъ засѣданіяхъ обращали в н и м а н і е тѣ, кому принадлежитъ это право или обязанность в н и м а н і я. Послѣ одного изъ публичныхъ засѣданій общества кто-то донесъ кому слѣдовало, что одно изъ чтеній содержитъ въ себѣ пасквиль на извѣстное лицо. Въ числѣ лекторовъ было лицо, считавшееся тогда, какъ впослѣдствіи оказалось, вполнѣ ошибочно, въ лагерѣ прогрессистовъ (съ перемѣною курса, это лицо открыто и цинично перешло въ лагерь реакціонеровъ). Затребовали прежде всего рѣчь этого quasi-либерала. Въ ней, однако, ничего предосудительнаго найдено не было. Попросили рѣчь другого оратора, оказавшуюся точно такъ же безусловно невиннаго свойства. На этомъ слѣдствіе окончилось. А между тѣмъ, въ третьей рѣчи, дѣйствительно, была попытка въ сатирическомъ тонѣ очернить лицо, довольно извѣстное, но, однако, принадлежавшее къ лагерю либеральному—такая попытка могла встрѣтить только полное одобреніе сферъ. Правда, попытка была настолько блѣдна, что мы, слушатели, такъ и не догадались, кого высмѣивалъ ораторъ.

Съ выборомъ въ предсѣдатели Н. И. Стороженка, дѣятельность общества сразу оживилась. Домъ Н. И. издавна представлялъ собою какъ бы второе общество любителей словесности съ тѣмъ отличіемъ отъ общества стараго, что въ первомъ засѣданія происходили почти ежедневно. Н. И., благодаря и своей научной и литературной репутаціи и, особенно, въ силу неотразимой обаятельности своей личности, былъ настоящимъ центромъ литературной Москвы. И робкій начинающій писатель или писательница, и маститый ветеранъ литературы, и сухой библіографъ-книжникъ входили въ его открытую для всѣхъ дверь за ученымъ или литературнымъ совѣтомъ, рѣдкой книгой или съ просьбой о содѣйствіи къ помѣщенію литературнаго труда. Безконечная доброта, человѣколюбіе, свѣтлая ласковость и неподражаемая деликатность, соединенная съ тонкимъ и благодушнымъ юморомъ, привязывали къ нему теплымъ сердечнымъ чувствомъ, у многихъ доходившимъ до обожанія, сразу, съ перваго знакомства; его благотворное вліяніе на очень и очень многихъ, въ томъ числѣ и на цѣлую плеяду писателей и ихъ произведенія, принадлежитъ къ тому разряду настроеній, ширину и глубину которыхъ учесть невозможно—и его свѣтлая память будетъ намъ всегда дорога,—онъ, какъ и нашъ величайшій поэтъ своей лирой—умѣлъ своимъ теплымъ и благороднымъ словомъ въ душѣ каждаго чувства добрыя пробуждать... При такихъ исключительныхъ качествахъ Н. И. совершенно естественна была мысль о соединеніи двухъ литературныхъ—оффиціальнаго и неоффиціальнаго обществъ, и Н. И. единогласно былъ избранъ, по смерти Н. С. Тихонравова, предсѣдателемъ общества любителей россійской словесности.

Въ предсѣдательство Н. И. засѣданія общества становятся живѣе и разнообразнѣе. Вмѣсто двухъ категорій собраній—административныхъ закрытыхъ и публичныхъ чтеній, Н. И. предлагаетъ еще два рода засѣданій: закрытыхъ для однихъ лишь членовъ общества—чтенія докладовъ на литературныя темы и обсужденіе ихъ, и литературно-музыкальные вечера, посвященные памяти отдѣльныхъ писателей. Изъ числа первыхъ помню одно засѣданіе съ докладомъ П. Д. Боборыкина о судьбѣ европейскаго романа. П. Д., какъ извѣстно, спорщикъ горячій, и засѣданіе прошло очень живо.

Литературно-музыкальные вечера общества пользовались у московской интеллигентной публики колоссальнымъ успѣхомъ. Вечера эти были платные и происходили обыкновенно въ замѣчательной по своимъ акустическимъ условіямъ залѣ Историческаго музея, что у Иверской. Число желавшихъ попасть на эти собранія было всегда значительно больше числа мѣстъ залы. Всѣ проходы въ залѣ были густо набиты студентами и курсистками. Ко мнѣ, какъ одному изъ дѣятельныхъ участниковъ по устройству этихъ вечеровъ, нерѣдко обращались съ просьбой принять плату за всѣ вечера на цѣлый годъ. Успѣхъ этихъ собраній объясняется, конечно, умѣлой ихъ организаціей и именами участниковъ ея литературно-музыкальной части. Открывался вечеръ вступительной рѣчью—общей характеристикой избраннаго для чествованія писателя (преимущественно поэта). Лекціи эти брали на себя наиболѣе популярные въ Москвѣ лекторы—А. Н. Веселовскій, Н. И. Стороженко и др. За чтеніемъ слѣдовала декламація—художественное чтеніе отрывковъ изъ произведеній писателя—декламировали такіе корифеи сцены, какъ М. Н. Ермолова, Н. А. Никулина, Е. М. Садовская, А. И. Южинъ, М. П. Садовскій, Н. И. Музиль; затѣмъ слѣдовало пѣніе романсовъ, написанныхъ на слова поэта, въ исполненіи такихъ артистовъ, какъ Хохловъ, А. И. Барцялъ, Н. В. Салина, А. М. Успенскій, М. Н. Климентова-Муромцева и др. Артисты Императорскихъ театровъ, какъ извѣстно, не имѣютъ права, безъ разрѣшенія дирекціи, выступать въ публичныхъ концертахъ, а при канцелярскихъ порядкахъ въ казенныхъ учрежденіяхъ, при коихъ отвѣтъ на прошенія, даже оплаченныя гербовыми марками, получаютъ нерѣдко только наслѣдники—въ лучшемъ случаѣ дѣти просителей, — обращаться каждый разъ за разрѣшеніемъ было рискованно. Общество вышло изъ этого затрудненія двойнымъ bras roulé—одни изъ артистовъ, какъ А. И. Южинъ и М. П. Садовскій, по справедливости, какъ извѣстные писатели, были избраны въ члены общества и читали въ немъ уже не какъ артисты, а какъ лица, входившія въ составъ общества. М. Н. Ермолова, въ виду ея исключительныхъ заслугъ передъ русской сценой и ея постояннаго, хотя первое время и анонимнаго участія въ вечерахъ общества, единогласно была избрана въ его почетные члены. Многіе изъ артистовъ Императорскихъ сценъ—неизмѣнные участники этихъ литературно-музыкальныхъ собраній, выступали въ вечерахъ подъ загадочными тремя звѣздочками.

Эти три звѣздочки были нерѣдко причиной довольно комическихъ инцидентовъ. Помню, какъ на одномъ изъ такихъ вечеровъ (посвященномъ памяти Н. А. Некрасова), послѣ декламаціи А. И. Южина и М. П. Садовскаго должна была по программѣ выступить съ чтеніемъ г-жа три звѣздочки. Въ качествѣ одного изъ распорядителей вечера, я занималъ мѣсто на эстрадѣ, за которой въ рядахъ амфитеатра возсѣдала публика. Въ первомъ ряду, за мной, сидѣли какія то дамы. А. И. Южинъ и М. П. Садовскій, разумѣется, съ обычной художественностью, прочли рядъ произведеній Некрасова, и получили обычную для нихъ дань—громъ апплодисментовъ. Въ маленькомъ перерывѣ до выхода г-жи три звѣздочки. слышу сзади возмущенные голоса сидѣвшихъ за мною дамъ: „нужно имѣть большую смѣлость, чтобы какой-то г-жѣ три звѣздочки читать послѣ Южина и Садовскаго". Я невольно улыбаюсь, зная, конечно, имя анонима. Отворяется маленькая дверь, ведшая изъ ближайшей залы музея на эстраду, и появляется г-жа три звѣздочки—при появленіи ея раздался такой оглушительный трескъ апплодисментовъ, какой мнѣ рѣдко приходилось слышать—на эстрадѣ стояла М. Н. Ермолова. Восторженная буря въ публикѣ не умолкала въ теченіе нѣсколькихъ минутъ. М. Н., хотя и привыкшая къ оваціямъ, но какъ всѣ истинные артисты, несмотря на тысячи сценическихъ выступленій, все еще волновавшаяся при выходѣ на сцену, стояла взволнованная этимъ потрясающимъ громомъ, и когда публика успокоилась и замерла, приготовившись внимать знаменитой артисткѣ, она начала „Зеленый шумъ" съ такимъ подъемомъ, что мнѣ казалось—вотъ раздвинутся стѣны, на дворѣ загудитъ зеленый шумъ, весенній шумъ и радостно влетитъ къ намъ въ залъ... Уступая бурнымъ просьбамъ очарованной толпы, М. Н. съ тѣмъ же необычайнымъ мастерствомъ прочла „Ключи отъ женскаго счастья" (изъ 3-ей части „Кому на Руси жить хорошо").

Другой разъ повторяется подобная же исторія. Наступаетъ 3-е отдѣленіе—музыкальное. Сначала пѣли артисты съ двойнымъ именемъ—и въ публикѣ и на афишѣ. За ними слѣдовало пѣніе „Благословляю васъ лѣса" Чайковскаго на слова А. Толстого. Пѣвецъ былъ обозначенъ тѣми же загадочными тремя звѣздочками. Выходитъ на эстраду стройный, высокаго роста, красавецъ, и часть публики, узнавшая одного изъ популярнѣйшихъ пѣвцовъ, привѣтствуетъ его громомъ овацій; другая часть, видавшая артиста только подъ гримомъ, не узнаетъ его и недоумѣваетъ, кому это дѣлаютъ такую бурную встрѣчу. „Кто это?"—спрашиваетъ одинъ почетный посѣтитель свою сосѣдку. „Est ce que vous ne reconnaissez par la coqueluche des dames de Moscou?—Хохловъ", —игриво отвѣчаетъ ему сосѣдка.

Во время этихъ вечеровъ въ одной изъ прилегавшихъ къ залу аудиторій музея мы устраивали чай для артистовъ, распорядителей и членовъ общества. Здѣсь же артисты ждали времени выхода. Неизмѣнный участникъ всѣхъ нашихъ вечеровъ, членъ общества М. П. Садовскій, настоящій архивъ всевозможныхъ анекдотовъ, каламбуровъ, разсказовъ, стиховъ, человѣкъ весьма остроумный, легко владѣвшій стихомъ и шутя сочинявшій остроумные экспромпты, развлекалъ товарищей по оружію въ долгія минуты, предшествовавшія ихъ активной дѣятельности. Однажды мы остались въ аудиторіи втроемъ, М. П. Садовскій, М. Н. Ермолова и я. Вступительную лекцію читалъ одинъ очень словоохотливый ораторъ, рѣчь котораго, по моимъ соображеніямъ, не могла продолжаться менѣе часа. Въ качествѣ цензора (члена приготовительнаго комитета) общества, я данную лекцію уже прослушалъ, а прослушать два раза подрядъ одну и ту же рѣчь, сказанную при томъ однимъ и тѣмъ же ораторомъ, подвигъ, на который способны немногіе. Долго неистощимый М. П. развлекалъ насъ разными разсказами; время шло, а, по словамъ забѣгавшихъ къ намъ отъ времени до времени распорядителей, до конца ея было еще далеко. М. П. вынимаетъ часы, качаетъ головой и разражается безутѣшнымъ экспромптомъ.

Забыты мы въ музеѣ на ночь,
Насъ засушилъ Иванъ Иванычъ.

Въ этихъ вечерахъ на меня были обыкновенно возложены хлопоты по устройству музыкальнаго отдѣленія. Задача моя была не изъ легкихъ. Я долженъ былъ и приглашать артистовъ и подыскивать для ихъ исполненія музыкальный матеріалъ—вѣдь артисты должны были пѣть не боевыя аріи своего репертуара, а непремѣнно романсы, написанные на слова опредѣленнаго поэта, которые имъ приходилось разучивать. Задача найти такіе романсы была тоже трудной. Я долженъ былъ, взявъ съ собою произведенія поэта, отправляться въ музыкальные магазины и въ теченіе нѣсколькихъ дней заниматься особаго рода изслѣдованіями: въ музыкальныхъ магазинахъ есть списки романсовъ, сочиненныхъ на разныя стихотворенія, безъ обозначенія фамиліи автора поэзіи; каталоги эти составлены въ алфавитномъ порядкѣ по первымъ словамъ стихотворенія (Я увидѣлъ тебя... ты меня полюбила и т. д.). За первой фразой, приведенной въ каталогѣ, находится фамилія автора музыки къ романсу. Приходилось, такимъ образомъ, свѣрять каталогъ съ начальной строчкой всѣхъ произведеній поэта, чтобы опредѣлить, на какія его стихотворенія написаны романсы. Трудъ мой этимъ не оканчивался. На нѣкоторыя, болѣе популярныя, или такъ сказать, болѣе просящіяся на музыку слова, написано множество романсовъ, но случается, что на какое-нибудь особенно выдающееся по своимъ достоинствамъ стихотвореніе (почему либо плохо укладывающееся въ музыкальный ритмъ) написалъ всего одинъ романсъ. Нужно было подобрать, дабы дать артистамъ возможность выбора, всю соотвѣтствующую музыкальную литературу, а для этого обойти всѣ музыкальные магазины, рыться въ Румянцевскомъ музеѣ, обращаться къ частнымъ лицамъ и т. д. Затѣмъ предстояли переговоры съ артистами, въ которыхъ приходилось прибѣгать нерѣдко къ всевозможнымъ дипломатическимъ ухищреніямъ, то не нравился романсъ, безъ исполненія котораго невозможно было обойтись, и нужно было всѣми правдами и неправдами доказывать, что онъ очень выигрышенъ въ пѣніи, то X не желалъ пѣть дуэта съ У, и ему нужно было подыскивать другого партнера, то наканунѣ вечера получался отказъ, и нужно было, сломя голову, искать снисходительнаго замѣстителя. Не могу не вспомнить съ особенной благодарностью А. И. Барцала и А. М. Успенскаго, всегда охотно выручавшихъ насъ въ критическія минуты—они всегда были въ голосѣ, а рѣдкая музыкальность позволяла имъ пѣть почти съ листа.

Несмотря на рядъ указанныхъ затрудненій, вечера происходили, благодаря рѣдкому, возможному только въ Москвѣ, подбору участниковъ, блистательно. Среди московскихъ артистовъ много не только людей талантливыхъ, но и высокоинтеллигентныхъ и отзывчивыхъ на каждое доброе общественное дѣло, и приходится крайне сожалѣть, что эти чудные вечера (ихъ, кажется, было 20) теперь прекратились.

Послѣ кончины незабвеннаго Н. И. Стороженка во главѣ общества сталъ его и мой уважаемый другъ А. Н. Веселовскій, много лѣтъ передъ тѣмъ временный предсѣдатель, продолжавшій его старыя традиціи и высоко державшій знамя общества, въ которомъ онъ съ такимъ блескомъ выступаетъ уже почти сорокъ лѣтъ.

Въ 1896 г. я оставилъ Москву и только изъ писемъ моихъ московскихъ друзей Н. И. Стороженка и А. Н. Веселовскаго и изъ газетъ продолжалъ быть au courant столь дорогого для меня по воспоминаніямъ общества, котораго званіемъ дѣйствительнаго члена я всегда буду гордиться.

И. А. Линниченко.

*) См. вчер. № «Одес. Нов.».

Дешевле, чѣмъ вездѣ! ГРАММОФОНЫ и ПЛАСТИНКИ. МАШИНЫ швейныя и починки. С. ЛОСИНЪ, Преображенская, 72. уголъ Базарной, рядомъ съ Успенск. церк. 30307

— А что, что, что?—дрожа отъ лихорадочнаго любопытства, крикнула Наташа.

— Я сейчасъ-же повернусь и уйду отъ тебя. Больше ты меня не увидишь...

Наташа опустилась на скамью и заплакала.

— Голубка моя! Наташа?... Что съ тобой? Почему?

— Ты... меня... не любишь,—заливаясь слезами, прошептала Наташа. — Другой за такую ужасную вещь избилъ бы меня, поколотилъ, а ты покричалъ, покричалъ, да и успокоился...

— Дорогая моя! Какъ же можно бить женщину?

— Можно! Можно! Можно! Есть случаи, когда любящій человѣкъ себя не помнитъ.

Я пожалѣлъ, что въ этотъ моментъ не было такого случая, который лишилъ бы меня памяти и разсудка...

— Конечно,—колеблясь, возразилъ я,—бываютъ и у меня такіе случаи, когда я себя не помню, но дѣло въ томъ, что теперь я сразу догадался...

— О чемъ?—улыбаясь сквозь слезы, спросила она.

— Что исторія съ художникомъ выдумана тобой, что ты просто хочешь меня подразнить.

— Нѣтъ, не выдумана. Вотъ каталась съ нимъ — и каталась. Цѣловались—и цѣловались!

— А-а,—бѣшено вскричалъ я, хватая ее за руку, съ такимъ расчетомъ, чтобы не сдѣлать синяка.—Это правда?! Такъ вотъ-же тебѣ!

Я осторожно схватилъ ее за горло и, выбравъ мѣсто, гдѣ трава росла гуще, бросилъ ее на землю.

Лежа на боку, она смотрѣла на меня взглядомъ, въ которомъ сквозь слезы свѣтилась затаенная радость.

— Ты... меня... бьешь?

— Молчи, жалкая распутница! Или я задушу тебя!!..

Я опустился около нея на колѣни и, обвивъ ея шею пальцами, слегка сжалъ ихъ.

— „Надо бы ударить ее,—подумалъ я,—но въ какое мѣсто?“

Вся она казалась такой нѣжной, хрупкой, что даже легкій ударъ могъ причинить ей серьезный ущербъ.

— Вотъ тебѣ, вотъ! Змѣя подколодная!

Одинъ ударъ пришелся ей по рукѣ, другой по травѣ . . . .

Наташа сидѣла на землѣ и плакала радостными слезами.

— Ты меня... серьезно... поколотилъ?

— Конечно, серьезно. Я чуть не убилъ тебя.

Она встала, оправила платье и сказала съ хитрой усмѣшкой:

— Ты ничего не будешь имѣть противъ, если ко мнѣ сегодня вечеромъ пріѣдетъ Каракаловъ?

Я лѣнивымъ движеніемъ схватилъ ее за руку, бросилъ на землю и съ искусствомъ опытнаго оператора ударилъ два раза по спинѣ и разъ по щекѣ.

— Чуть не убилъ тебя. Ну, вставай. Пойдемъ домой—дѣлается сыро.

———

Въ послѣднее время у насъ съ Наташей происходятъ страшныя сцены, что иногда вызываетъ даже вмѣшательство сосѣдей.

Мы возвращаемся изъ театра или съ прогулки; я, не успѣвъ раздѣться, бросаю Наташу на коверъ, душу ее подушкой или колочу изъ всей силы по спинѣ, съ такимъ расчетомъ, чтобы не переломать ей позвонковъ. Она кричитъ, молитъ о пощадѣ, клянется, что она не виновата, и на этотъ шумъ сбѣгаются сосѣди.

— Съума вы сошли,—говорятъ они въ ужасѣ.—Вы не интеллигентный человѣкъ, а бѣшеный звѣрь.

— Убью!—хрипло рычу я, озираясь налитыми кровью глазами.

———

Такъ и будетъ стоять на памятникѣ:

— „Здѣсь лежитъ деликатный человѣкъ“.

АРКАДІЙ АВЕРЧЕНКО.

Петербургъ.

Пресса.

Г. Меньшикову кажется, какъ онъ заявляетъ въ Нов. Врем., что П. А. Столыпинъ «не отличался настоящей политической страстью и главную государственную игру велъ довольно вяло».

Ему ставятъ на счетъ двѣ тысячи повѣшенныхъ революціонеровъ и разбойниковъ, но очевидно, не Столыпинъ ихъ словилъ, а сами они зарвались слишкомъ далеко, бросившись въ неудачный штурмъ. Серьезной, систематической, наступательной борьбы съ бунтомъ не было, по крайней мѣрѣ, въ степени, дававшей прочный успѣхъ.

Завидный аппетитъ у г. Меньшикова!

* * *

Газеты сообщаютъ, что «Живой трупъ» былъ поставленъ въ Ганноверѣ на нѣмецкомъ языкѣ и «при хорошемъ исполненіи встрѣтилъ холодный пріемъ». Русск. Вѣдом. вносятъ теперь въ это сообщеніе маленькую поправку. Оказывается, что

въ Ганноверѣ шла не пьеса Л. Н. Толстого, а нѣмецкій переводъ ея французской передѣлки. Нѣкіе Жанъ Хозе Фраппа и Георгъ Зильберъ «сжали»,—какъ выражается «Vossische Zeitung»,—одиннадцать картинъ драмы Толстого въ пять актовъ, причемъ «искусно придали голой схемѣ внѣшнюю сценичность». Обрисовка Феди Протасова «углублена въ смыслѣ характеристики русскаго мечтателя и алкоголика и сдѣлана болѣе правдоподобной».

Жакъ Хозе Фраппа и Георгъ Зильберъ, «углубляющіе» и дѣлающіе «болѣе правдоподобной» характеристику русскаго мечтателя, вышедшую изъ подъ пера Л. Н. Толстого! Эта парочка можетъ смѣло умереть,—болѣе грандіознаго литературнаго подвига ей не свершить.

* * *

Въ Русск. Вѣдом. А. Гольденвейзеръ посвящаетъ благоговѣйныя строки памяти скончавшагося на-дняхъ близкаго друга Л. Н. Толстого, М. А. Шмитъ.

Кто не былъ,—говоритъ г. Гольденвейзеръ,—подъ обаяніемъ ея исключительной по нравственной высотѣ личности, кто не видалъ эту маленькую сгорбленную, сѣдую старушку, съ глазами, блестящими лихорадочнымъ блескомъ, не видалъ ея старчески-сморщенныхъ рабочихъ рукъ, не слыхалъ ея слабаго голоса, часто прерывавшагося приступами удушливаго кашля, тотъ не могъ сказать, какъ всѣ знавшіе ее: я видѣлъ и зналъ святую... Да, если бываютъ, могутъ быть на свѣтѣ святые, то М. А. была свята.

Года 2—3 тому назадъ Л. Н. сказалъ какъ-то, что только трехъ событій въ жизни онъ опасается. Среди этихъ событій онъ назвалъ смерть М. А.

Какимъ близкимъ человѣкомъ Л. Н. Толстому была и считалась всѣми покойная, показываетъ слѣдующій трогательный эпизодъ:

Когда тѣло Л. Н-ча было принесено и поставлено въ одной изъ комнатъ нижняго этажа ясно-полянскаго дома, прежде, чѣмъ начали впускать постороннюю публику, въ комнату стали входить родные и болѣе близкіе друзья и знакомые. Народу въ этой комнатѣ и примыкающей къ ней прихожей скопилось все-таки очень много. Кто-то тихо сказалъ: «Марья Александровна». По лѣстницѣ шатающейся походкой медленно сходила М. А. Всѣ молча разступились... Она тихо вошла въ комнату, гдѣ лежалъ въ гробу Левъ Николаевичъ, и поклонилась ему до земли... Всѣ вышли изъ комнаты, затворили двери и оставили ее на нѣсколько минутъ одну.

С. А. Хахамъ, Ришельевская, 22. ПРОГРАММА и СВѢДѢНІЯ—БЕЗПЛАТНО. 30521

Г. Гольденвейзеръ называетъ М. А. Шмитъ «единственнымъ человѣкомъ, осуществившимъ всей своей жизнью религіозно-нравственные идеалы, выраженные Л. Н. Толстымъ».

* * *

Въ послѣдней книжкѣ Русск. Архива приведенъ изъ записокъ современника характерный отзывъ Императора Александра II о министерскихъ отчетахъ. Мнѣніе это было высказано Государемъ въ 1858 г. въ засѣданіи совѣта министровъ.

«Я вообще недоволенъ отчетами и губернаторовъ и министровъ. Покойный Государь мнѣ часто поручалъ разсматривать ихъ. Признаюсь, съ особеннымъ отвращеніемъ (по словамъ другихъ, Государь сказалъ: «съ презрѣніемъ»), я всегда читалъ отчеты бывшаго министра государственныхъ имуществъ. Что это были за отчеты? Одна лесть и лесть, а самое дѣло все спутано, или о немъ даже и не говорится. Первый отчетъ, который уже по вступленіи моемъ на престолъ, я прочелъ съ истиннымъ удовольствіемъ, былъ (тутъ у всѣхъ министровъ вздрогнули сердца подъ мундиромъ, и всѣ они съ трепетомъ ожидали, кого назоветъ Государь...) былъ вашъ, Сергѣй Степановичъ»,—сказалъ Государь, — обращаясь къ Ланскому. «Вы высказали мнѣ правду, хотя и горькую, но полезную; я увидѣлъ все, что у насъ есть, въ натуральномъ его видѣ, и еще благодарю, благодарю васъ. Зато многіе изъ васъ, господа, представляютъ мнѣ такіе отчеты, что прочесть ихъ ни у кого не достанетъ ни терпѣнія ни физической силы (у министровъ занялся духъ и сперло грудь отъ новаго ожиданія, кого назоветъ Государь).

Государь указалъ на отчетъ генералъ-контролера Анненкова,—«кипу», которую невозможно было прочесть «въ два-три мѣсяца, читая даже каждый день».

Еще о театральномъ вопросѣ.

(Къ завтрашнему засѣданію Думы).

Рѣшеніе городской управы относительно сдачи въ аренду Городского театра вызвало со стороны нѣкоторыхъ возраженіе въ томъ смыслѣ, что сейчасъ это рѣшеніе является запоздалымъ. Раздаются голоса о томъ, что позднее назначеніе срока вызова антрепренеровъ помѣшаетъ составить хорошую оперную труппу, что времени для этого остается слишкомъ мало и что поэтому, пожалуй, придется отказаться отъ приведенія въ этомъ году, какъ окончательнаго, самаго принципа—предназначенія Гор. театра для русской оперы.

Мы считаемъ, что всѣ эти возраженія, отчасти, проходятъ мимо самого существа дѣла. Достаточно напомнить, что г. Сибиряковъ въ прошломъ году составилъ свою оперную труппу въ теченіе какихъ-нибудь 2-хъ—3-хъ мѣсяцевъ, что то же самое сдѣлалъ и г. Багровъ въ теченіе нѣсколькихъ мѣсяцевъ. Поэтому, не отрицая того, что позднее назначеніе вызова антрепренеровъ представляетъ довольно крупныя неудобства, мы отнюдь не склонны считать ихъ непреоборимыми или настолько важными, что въ жертву имъ должны быть принесены самый принципъ и основы будущей постановки театральнаго дѣла въ Одессѣ.

Допустимъ, однако, что въ первый годъ новой антрепризѣ не удастся вполнѣ успѣшно справиться со всѣми трудностями. Но, вѣдь, это не можетъ колебать самого принципа, что Городской театръ предназначается для русской оперы.

Мы должны оговориться, что, высказываясь такимъ образомъ, мы отнюдь не склонны умалять преимуществъ, принадлежащихъ г. Багрову въ будущемъ соревнованіи антрепренеровъ. При прочихъ равныхъ условіяхъ, за него говорятъ и достигнутые имъ серьезные успѣхи въ дѣлѣ постановки въ настоящемъ году русской оперы, и то обстоятельство, что онъ первый взялъ на себя обязательство дать русскую оперу.

Тѣмъ не менѣе, мы находимъ правильнымъ постановленіе городской управы о вызовѣ антрепренеровъ, такъ какъ этотъ вызовъ можетъ открыть совершенно неожиданныя и новыя перспективы, можетъ создать такія комбинаціи, которыя позволятъ наилучшимъ образомъ устранить различныя затрудненія. Такъ, напр., если въ соревнованіи приметъ участіе, какъ говорятъ, антрепренеръ кіев. гор. театра С. В. Брыкинъ, то для него возможно было бы извѣстнымъ образомъ комбинировать оперные спектакли въ Одессѣ и въ Кіевѣ, передвигая солистовъ, обстановку и декораціи и т. д.

Однимъ словомъ, именно вызовъ антрепренеровъ можетъ внести извѣстное движеніе въ наше нѣсколько застоявшееся театральное дѣло. Но для того, чтобы этотъ вызовъ далъ наилучшіе результаты, необходимо, во-первыхъ, чтобы городская управа вновь пересмотрѣла самыя условія вызова и, во-вторыхъ, приняла энергичныя мѣры къ скорѣйшему разрѣшенію вопроса.

Въ особенности важенъ пересмотръ размѣра арендной платы. Мы уже указали, что установленная аренда по 250 р. за спектакль является исключительно высокой. Очень трудно разсчитывать на то, чтобы солидный антрепренеръ, готовый на крупныя затраты для хорошей постановки дѣла, въ состояніи былъ принять это условіе. Чрезмѣрная высота арендной платы можетъ сдѣлать совершенно безцѣльнымъ и несостоятельнымъ все постановленіе управы, ибо, при отсутствіи солидныхъ антрепренеровъ, нечего и разсчитывать на успѣшное проведеніе проектируемой реформы въ театральномъ дѣлѣ.

Третьяго дня нами были приведены мнѣнія по данному вопросу различ. лицъ, спеціалистовъ и знатоковъ театральнаго дѣла вообще и въ Одессѣ—въ частности. И всѣ сходятся въ одномъ: невозможно разсчитывать одновременно и на обогащеніе городской кассы путемъ взиманія непомѣрно высокой арендной платы и на организацію хорошей русской оперы.

Одно находится въ противорѣчіи съ другимъ, ибо хорошая постановка русской оперы требуетъ столь крупныхъ затратъ, что безъ явнаго и значительнаго убытка будетъ невозможно платить по 250 руб. за спектакль. Ясно, что солидный антрепренеръ, дорожащій своимъ именемъ и желающій хорошо поставить дѣло, не въ состояніи пойти на условія, диктуемыя постановленіемъ управы.

Очевидно, если гор. управа въ серьезъ добивается водворенія русской оперы въ Гор. театрѣ, ея упроченія и развитія, то она должна измѣнить условія вызова антрепренеровъ какъ въ отношеніи арендной платы, такъ и въ отношеніи оркестра, содержанія штата служащихъ и пр., ложащихся тяжелымъ бременемъ на городской бюджетъ, безъ всякой пользы для антрепренера. Завтра городской думѣ предстоитъ высказаться по этому вопросу, и она въ состояніи будетъ теперь сдѣлать необходимыя измѣненія въ постановленіи управы. Если эти измѣненія будутъ сдѣланы въ томъ смыслѣ, какъ нами указано, если условія сдачи Гор. театра будутъ соотвѣтствовать тѣмъ, которыя существуютъ въ другихъ театрахъ, хотя бы, напр., въ кіевскомъ городскомъ театрѣ, то разрѣшеніе театральнаго вопроса будетъ поставлено на правильную почву.

Въ крайнемъ случаѣ, есть и другой выходъ изъ нынѣшняго положенія. Безспорно, что городская управа до сихъ поръ относилась слишкомъ небрежно къ данному вопросу. Вѣдь, еще два года тому назадъ состоялось постановленіе думы о выработкѣ плана и условій эксплоатаціи Гор. театра съ 1 іюля 1912 г. Однако, до сихъ поръ управа не удосужилась выполнить это порученіе. Точно такъ же, еще въ маѣ тек. года, когда былъ поставленъ на очередь театральный вопросъ, можно было своевременно приступить къ реорганизаціи дѣла на новыхъ началахъ.

Теперь много времени уже потеряно. Поэтому, если, несмотря на указанія нѣкоторыхъ спеціалистовъ, признано будетъ невозможнымъ сдать долгосрочно Гор. театръ подъ оперу съ будущаго года, то остается продлить контрактъ съ г. Багровымъ еще на одинъ годъ, но съ тѣмъ, чтобы теперь же приступить къ выработкѣ плана и условій эксплоатаціи Гор. театра на новыхъ основаніяхъ.

Но какое бы рѣшеніе ни приняла дума относительно срока сдачи театра подъ оперу, это рѣшеніе должно имѣть принципіальное значеніе и упрочить въ Гор. театрѣ разъ на всегда русскую оперу, безъ всякихъ дальнѣйшихъ колебаній.

Тонъ.

Для дѣтей имѣются при магазинѣ дорожныхъ вещей и корзинныхъ издѣлій И. Г. Виницковскаго кровати съ никелев. отдѣлк. съ сѣтк. отъ 7 р. 80 к., Коляски 2-хъ колесн. съ обивкой отъ 9 р. 75 к. до 19 р., Коляски 4-хъ колесн., съ крышей отъ 11 р. 50 к. до 33 р.. Столики и стульчики по 95 к.. Велосипеды отъ 3 р. 75 к. Игры и игрушки Куклы вѣчныя ниже фабричныхъ цѣнъ. Кондратенко, № 40, въ д. Ландесмана.

Еще о сдачѣ Гор. театра.

Кромѣ приведенныхъ уже у насъ мнѣній по поводу предстоящей сдачи Гор. театра небезынтересно привести мнѣніе опытнаго опернаго дѣятеля и пѣвца М. Е. Медвѣдева, гостящаго теперь въ Одессѣ.

— Корень зла, говоритъ г. Медвѣдевъ, въ томъ, что гор. управленія смотрятъ на гор. театры не какъ на путь для насажденія искусства и любви къ сценѣ и музыкѣ, а какъ на доходную статью. И въ этомъ кроется вся ошибка. Отсюда стремленіе извлечь изъ театровъ возможно больше доходовъ, отсюда выработка крайне обременительныхъ для антрепренеровъ условій эксплоатаціи театра, отсюда крахи и неудачи въ области насажденія русской музыки. Я почти не знаю антрепренера, который не разорился-бы на оперномъ дѣлѣ. Вспомните, напр., Черепенникова, Сѣтова, Грекова, Гордѣевское товарищество и др. Всѣ они либо разорялись, либо заканчивали съ громадными дефицитами. Очевидно, что и Багрову едва-ли удастся закончить безъ дефицита. Вопросъ осложняется еще постояннымъ вмѣшательствомъ гор. дѣятелей въ смыслѣ предъявленія извѣстныхъ требованій. Вмѣшательство это было-бы еще допустимо, если-бы оно было основано на знаніи дѣла, если-бы оно было авторитетно. Къ сожалѣнію, въ большинствѣ случаевъ вмѣшательство это, не улучшая качества состава оперы, только обременяетъ бюджетъ антрепризы. Мѣсячный бюджетъ антрепризы рус. оперы въ одес. Гор. театрѣ не долженъ, по моему, превышать 30.000 р.; при иныхъ условіяхъ антреприза уже становится убыточной. Между тѣмъ мѣсячный бюджетъ теперешней оперы, какъ мнѣ извѣстно, превышаетъ 35.000 р. Правда, бюджетъ оперы Брыкина въ Кіевѣ достигаетъ 40.000 руб., но нельзя вѣдь сравнивать кіевскіе сборы съ одесскими. Въ Кіевѣ одна опера можетъ выдержать свыше 25 представленій, а въ Одессѣ никакая опера не дастъ больше 5 хорошихъ сборовъ. Тѣмъ не менѣе уже и теперь видно, что и кіевская антреприза понесетъ въ наст. году убытки. Все это говоритъ за то, что при нынѣшнихъ условіяхъ частная антреприза—дѣло крайне сложное и убыточное. Это собственно и препятствуетъ укрѣпленію у насъ русской оперы. И если гор. управленія искренно стремятся насадить и укрѣпить русскую музыку, то они должны взять оперное дѣло непосредственно въ свои руки, либо, въ крайнемъ случаѣ, создать для антрепризы такія условія, при которыхъ веденіе солиднаго опернаго дѣла не было-бы героизмомъ. Примѣры хозяйственнаго веденія опернаго дѣла могутъ дать нѣкоторые западно-европейскіе центры. Хозяйственное веденіе дѣла имѣетъ массу преимуществъ. Если городъ, напр., тратитъ большія деньги на новыя декораціи, то послѣднія оставаясь въ инвентарѣ театра, не теряютъ своей цѣнности; тогда какъ для частной антрепризы покупка новыхъ декорацій равносильна выбрасыванію денегъ, такъ сказать, на вѣтеръ. Брыкинъ, напр., за послѣдній срокъ своей антрепризы истратилъ на декораціи и т. п. свыше 100.000 руб., а при ликвидаціи дѣла, по окончаніи срока аренды, онъ едва-ли извлечетъ за все это 25.000 р.... Далѣе, вся Россія страдаетъ отъ отсутствія хорошихъ хоровъ. И только потому, что антрепризѣ нѣтъ никакого смысла организовать хорошіе хоры, чтобы черезъ 2—3 г. очутиться за бортомъ. При хозяйственномъ-же веденіи дѣла можно было-бы учредить собственную хоровую школу, содержаніе которой оправдывалось-бы не только доходами, но и обслуживаніемъ оперы хорошимъ хоровымъ составомъ. При заключеніи контрактовъ съ частными антрепренерами пѣвцы, не будучи увѣрены въ прочности антрепризы, заламываютъ, обыкновенно, бѣшеныя цѣны. Между тѣмъ при городской эксплоатаціи театра отсутствовалъ-бы рискъ, и артисты, ручаюсь вамъ, вдвое сократили-бы свои требованія. Все это говоритъ за преимущество хозяйственной эксплоатаціи театра. Если-же мы до этого еще не доросли, то помимо облегченія условій эксплоатаціи гор. театра необходимо еще установить болѣе продолжительные сроки аренды. Сдавать театръ нужно не на 3 г., а на 6 и даже болѣе лѣтъ. Только при такихъ условіяхъ можно разсчитывать на хорошую оперу и солидную постановку дѣла.

— Но какъ все-таки выйти изъ нынѣшняго положенія?

— Единственнымъ болѣе или менѣе правильнымъ выходомъ является продленіе контракта съ Багровымъ еще на 1 г. Несомнѣнно, что въ наст. году Багровъ понесетъ убытки, и моральный долгъ города дать ему компенсацію въ видѣ продленія срока аренды. Это съ одной стороны. Съ другой—объявленіе соревнованія антрепренеровъ лишь черезъ мѣсяцъ значительно осложняетъ дѣло. Вотъ уже теперь Брыкинъ, напр., заключаетъ контракты съ нѣкоторыми пѣвцами, и черезъ мѣсяцъ все болѣе или менѣе цѣнное уже будетъ законтрактовано. Конечно, при готовности платить бѣшеныя цѣны еще можно будетъ составить труппу, но едва-ли это будетъ выгодно для антрепризы. Да и едва-ли городу выгодно, съ точки зрѣнія интересовъ гор. кассы и интересовъ искусства, положеніе, когда антреприза несетъ убытки. Повторяю, считать театръ доходной статьей или по крайней мѣрѣ стремиться къ этому—значитъ ложно смотрѣть на вещи и не понимать собственныхъ интересовъ и интересовъ искусства.

А. Ар.

У Н. П. Карабчевскаго

Вопросъ о томъ или иномъ отношеніи къ прозелитизму продолжаетъ волновать молодые адвокатскіе круги. Комитетъ пом. прис. пов., обсудивъ интерпелляцію группы адвокатовъ, требующихъ осужденія прозелитизма, призналъ, какъ извѣстно, себя некомпетентнымъ входить въ оцѣнку прозелитизма. Не соглашаясь, однако, съ точкой зрѣнія комитета, нѣкоторые пом. прис. пов. намѣрены въ созываемомъ сегодня общемъ собраніи пом. пр. пов. апеллировать къ послѣднему и добиваться резолюціи по этому вопросу. Вопросъ такимъ образомъ снова всплываетъ на поверхность общественной жизни. И будетъ поэтому весьма кстати привести мнѣніе по данному поводу, гостящаго теперь въ Одессѣ Н. П. Карабчевскаго.

— Я понимаю,—говоритъ Н. П.,—благородный порывъ протестантовъ, требующихъ кристальной чистоты адвокатской души и честности всѣхъ шаговъ адвокатовъ. Такіе протесты, независимо отъ самой сущности вопроса, могутъ, пожалуй, заставить намѣчающихся прозелитовъ серьезнѣе задуматься надъ шагомъ перехода въ православіе. Я понимаю также ту точку зрѣнія, что адвокатское сословіе вправѣ подвергать обсужденію всякій имморальный поступокъ своего члена. Но все же всему должны быть границы. Ибо есть такія вещи, которыя не подлежатъ контролю и не поддаются оцѣнкѣ. Переходъ въ другую религію является не только актомъ формальнымъ, но и проявленіемъ человѣческой души. Какъ же, скажите, можно войти въ чужую душу и твердо рѣшить, дѣйствуетъ-ли тотъ или иной прозелитъ изъ побужденій карьеристическаго характера или по мотивамъ чисто душевнымъ? Вдаваться въ оцѣнку такого рода актовъ—равносильно залѣзанію въ чужую душу, примѣненію инквизиторскихъ методовъ и т. п. Сегодня вы скажете, что я перешелъ въ православіе изъ цѣлей карьеристическаго характера, а завтра вы скажете, что я женился не изъ любви къ дѣвушкѣ, а для полученія приданаго, а послѣ-завтра заявите, что я перешелъ въ православіе не ради любимой дѣвушки, а изъ корыстныхъ побужденій. Создается, словомъ, такая наклонная плоскость, по которой можно Богъ вѣсть куда зайти. Это съ одной стороны. Съ другой стороны, люди, мѣняющіе религію, смотрятъ на нее, повидимому, какъ на нѣчто формальное, что приклеиваетъ тотъ или иной ярлыкъ. Для такихъ людей та или иная религія—звукъ пустой. И поэтому осуждать такихъ совершенно невѣрующихъ за перемѣну ярлыка было бы крайне несправедливо. Кромѣ того, кто можетъ знать обстоятельства, побуждающія человѣка на такого рода шагъ? Осуждать человѣка за слабодушіе, за отсутствіе героизма, за нежеланіе или безсиліе нести тяжелый крестъ—значитъ проявить къ нему безсердечіе... Повторяю, я хвалю благородный протестъ интерпеллянтовъ, но все же я считаю удовлетвореніе воли протестантовъ невозможнымъ.

Разговоръ коснулся послѣдняго конфликта между харьковской магистратурой и адвокатурой.

— Приходится, къ сожалѣнію, констатировать, — замѣтилъ Н. П., — что въ послѣднее время конфликты между магистратурой и адвокатурой участились и сдѣлались обыкновеннымъ явленіемъ. Объясняется это высокомѣріемъ, а въ нѣкоторыхъ случаяхъ пренебрежительнымъ и нетерпимымъ отношеніемъ къ адвокатурѣ со стороны магистратуры. Отчасти, впрочемъ, виной тому нѣкоторая несдержанность и заносчивость молодыхъ адвокатовъ, страдающихъ болѣзненнымъ самолюбіемъ. И мой совѣтъ товарищамъ—отстаивая свои адвокатскія права, елико возможно сдерживать себя и не выходить за предѣлы уваженія и почтенія къ суду. Съ другой стороны, остается искренно желать, чтобы магистратура проникалась, наконецъ, тѣми взглядами на адвокатуру, которыми проникнуты судебные уставы. Пора уже смотрѣть на адвокатуру не какъ на враждебную сторону, а какъ на помощницу правосудія.

«Увы, помимо другихъ причинъ, извѣстную роль въ нарожденіи антагонизма между судомъ и адвокатурой создала революція. Народились лѣвые, правые, умѣренные и т. д. Все это втерлось въ судеб. залъ, и очень часто, къ глубокому прискорбію, это политическое различіе имѣетъ серьезное вліяніе на взаимоотношенія адвокатовъ и судей и даже на участь подсудимыхъ. Вотъ почему всякій, кому дорогъ судъ и правосудіе, долженъ желать, чтобы въ стѣнахъ суда не было политическихъ оттѣнковъ, чтобы предъ судьями и адвокатами не было ни правыхъ, ни лѣвыхъ, а были бы только люди...

Разсматривая возбужденный нами вопросъ о непрекращающейся эпидеміи самоубійствъ, Н. П. находитъ, что эпидемія эта является, несомнѣнно, отрыжкой пережитыхъ событій.

— Жизнь обезцѣнилась, создалась какая-то общая разнузданность въ русскомъ обществѣ. Мы воспитываемся теперь на крови. Каждый день приноситъ вамъ новые ужасы. Къ утреннему кофе вамъ газета приноситъ одну или нѣсколько смертныхъ казней, нѣсколько убійствъ и т. п. Все это, помимо ряда другихъ общихъ причинъ, налагаетъ на вашу душу отпечатокъ. Вы перестаете цѣнить чужую и собственную жизнь... Создается какая-то разочарованность жизнью, апатія къ ней. Все это, разумѣется, явленія временныя, и надо надѣяться, что жизнь рано или поздно войдетъ въ нормальную колею. Въ частности же послѣдній случай двойного самоубійства въ Одессѣ, дѣйствительно, заслуживаетъ серьезнаго вниманія. Поражаетъ это насильственное навязываніе ближнему идеи самоубійства. Въ Англіи имѣется клубъ самоубійцъ. Тамъ идея самоуничтоженія проповѣдывается не кулакомъ и не угрозой смерти, а философскими собесѣдованіями, обмѣномъ мнѣній, научнымъ отношеніемъ къ вопросу и т. п. Вы можете соглашаться и не соглашаться съ проповѣдниками идеи самоуничтоженія, вы можете въ любой моментъ выступить изъ клуба, но насильственныхъ мѣръ никто къ вамъ примѣнять не станетъ. Несомнѣнно, что одес. проповѣдникъ самоубійства—былъ человѣкомъ съ крайне-расшатанной психикой. Нормальные люди на такія дѣйствія неспособны.

А. Ар.

Вл. Вальдманъ, ОДЕССА, ул. Жуковскаго, 42, кв. 1, парадн. ходъ съ улицы, уг. Преобр. Телеф. 1/29. Часы: ЗОЛ., СЕР., МЕТ., СТѢН., также ЦѢПИ, БРЕЛОКИ и др. по ФАБРИЧНЫМЪ ЦѢНАМЪ. Подробности смотрѣть на 8-й стр.

Юго-зап. ж. дороги и союзники.

Намъ пишутъ изъ Кіева: «Вслѣдствіе хаоса, царящаго въ матеріальной службѣ юго-зап. жел. дор., гдѣ послѣ пресловутой ревизіи Лаврова и Проскурякова, преданнаго впослѣдствіи сенаторской ревизіей суду за злоупотребленія, быстрымъ темпомъ проведена «національзація» этой службы, всѣ остальныя службы дорогъ поставлены въ чрезвычайно затруднительное положеніе. Нѣтъ необходимыхъ матеріаловъ на складахъ, наличныя закупки по дорогимъ цѣнамъ получили широкое распространеніе, выпускъ паровозовъ за недостаткомъ матеріаловъ задерживается, ремонтъ во многихъ случаяхъ вовсе не производится. Этому развалу главнаго жизненнаго нерва дорогъ предположено положить конецъ. Въ какомъ направленіи шла «національзація» службы, можно судить по слѣдующимъ фактамъ. Конторщикъ Вязовой съ окладомъ въ 660 руб. назначенъ дѣлопроизводителемъ съ окладомъ въ 1.210 р., контролеръ Ивановъ, получавшій 600 р., назначенъ дѣлопроизводителемъ съ окладомъ въ 1.800 р., завѣдывавшій складомъ на ст. Бобринская Догадкинъ, получавшій 1.800 р., назначенъ завѣдующимъ одесскимъ главнымъ складомъ на окладъ въ 3 тыс. руб., предсѣдатель желѣзнодор. отдѣла союза рус. народа счетоводъ Щирый-Никитчукъ, получавшій 1.200 р., назначенъ дѣлопроизводителемъ съ окладомъ въ 1.800 руб. Теперь гг. желѣзнодорожнымъ союзникамъ, недурно устроившимся при новомъ курсѣ на юго-зап. жел. дор., приходится держать отвѣтъ».

Въ высшей школѣ.

Въ прошломъ году въ нашемъ университетѣ была фактически введена регистрація студентовъ, посѣщающихъ лекціи и практич. занятія. Теперь для точнаго опредѣленія числа ежедневно посѣщаемыхъ студентами лекцій введены особыя вѣдомости съ графами, соотвѣтствующими числу обязательныхъ часовъ.

Мѣстными служащими фармацевтами отправлена въ Петербургъ на имя тов. министра нар. просв. докладная записка съ ходатайствомъ о пріемѣ въ университетъ аптекарскихъ помощниковъ-евреевъ, подающихъ прошенія на провизорскіе курсы болѣе 2 разъ.

Къ пріему евреевъ на медицинскій факультетъ.

Вопросъ о пріемѣ евреевъ на медицинскій факультетъ вообще, а окончившихъ естественное отдѣленіе физико-математич. факультета въ частности, принялъ острый характеръ. Дѣло въ томъ, что въ виду ежегоднаго наплыва еврейскихъ прошеній на медицинскій факультетъ, значительно превышающихъ число вакансій, уже нѣсколько лѣтъ кряду значительная часть просителей, зачисляется на естественный факультетъ. Так. обр., на послѣднемъ образовались значительные кадры евреевъ, стремящихся перевестись на медиц. факультетъ, причемъ всѣ эти лица являются обладателями золотыхъ медалей. Въ виду этого, правленіе университета совершенно прекратило, начиная съ прошлаго года, пріемъ евреевъ-абитуріентовъ на медиц. факультетъ. Въ то же время теперь выяснилось, что для перевода на медиц. факультетъ мало быть только обладателемъ золотой медали, а нужно еще, въ виду конкурса между претендентами, получить на естественномъ отдѣленіи наибольшее число пятерокъ. Что же касается евреевъ, окончившихъ естественное отдѣленіе физико-мат. факультета, то, какъ намъ удалось выяснить, положеніе ихъ въ смыслѣ зачисленія на медицинскій факультетъ должно быть признано теперь безнадежнымъ. На запросъ университета, слѣдуетъ-ли при зачисленіи евреевъ въ студенты медицинскаго факультета отдавать преимущество окончившимъ естественное отдѣленіе, м-во дало отрицательный отвѣтъ, и эта категорія евреевъ на медиц. факультетъ теперь совершенно зачисляться не будетъ. Въ нынѣшнемъ году всѣмъ евреямъ, окончившимъ естеств. отдѣленіе, отказано въ пріемѣ въ студенты медики, независимо отъ качества ихъ дипломовъ или аттестатовъ зрѣлости.

ФОРМАНЪ коробка 25 коп. Продаются безцѣнныя подѣлки. Каждая коробка настоящаго формана должна имѣть фирму: Дрезденская Химическ. Лабораторія Лингнера въ Дрезденѣ. 30782—

Затруднительное положеніе.

(Рис. М. Линскаго). — „Предпринята тщательная провѣрка именъ въ еврейскихъ семействахъ“... (Хроника).

— Такъ что въ еврейскомъ семействѣ обнаруженъ пѣтухъ по имени Петька и котъ—по имени Васька... Какъ поступить, ваше благородіе?

35-лѣтній юбилей прив.-доц. Ч. И. Хенцинскаго.

Во вторникъ, 25 октября, исполняется 35-лѣтіе врачебной дѣятельности прозектора одес. гор. больницы, д-ра медицины, приватъ-доцента Новороссійскаго у-та Чеслава Ивановича Хенцинскаго.

Д-ръ Ч. И. Хенцинскій—уроженецъ Варшавы, сынъ извѣстнаго польскаго писателя, воспитывался въ варшавскихъ гимназіи и университетѣ. Во время русско-турецкой войны Ч. И. былъ зачисленъ на военную службу и прикомандированъ къ елисаветградскому военному госпиталю. По окончаніи войны Ч. И. былъ прикомандированъ къ военной эвакуаціонной коммисіи въ Одессѣ и съ тѣхъ поръ—съ іюня 1878 г. безпрерывно продолжаетъ свою врачебную дѣятельность въ нашемъ городѣ сначала въ качествѣ ординатора одес. военнаго госпиталя, затѣмъ военнымъ врачемъ въ резервномъ батальонѣ. Въ 1887 г. Ч. И., состоя военнымъ врачемъ, съ разрѣшенія военнаго начальства, былъ избранъ на должность пом. прозектора городской больницы, а черезъ 4 года, — прозекторомъ городской больницы и Ч. И. оставилъ военную службу и всецѣло

отдался работѣ въ гор. больницѣ. Послѣ смерти д-ра Строганова, Ч. И. былъ избранъ и. д. прозектора гор. больницы, а черезъ 4 года, былъ избранъ прозекторомъ гор. больницы и въ этой должности остается до сихъ поръ. Въ 1891 г., съ открытіемъ въ Одессѣ первой зубоврачебной школы д-ра Тычинскаго, Ч. И. началъ тамъ преподаваніе нормальной анатоміи и спеціальной анатоміи головы и полости рта. Это преподаваніе Ч. И. продолжаетъ и до сихъ поръ въ школѣ д-ра Марголина. Въ 1903 г. Ч. И. былъ избранъ приватъ-доцентомъ Нов. университета по каѳедрѣ патологич. анатоміи и, послѣ блестящей вступительной лекціи (студенты устроили Ч. И. овацію, вынеся его изъ зала на рукахъ), началъ преподавать на медицинскомъ факультетѣ патолого-анатомическую казуистику, пользуясь для лекцій своими же цѣнными препаратами гор. больницы. Въ 1909 г. Ч. И. вынужденъ былъ, по независящимъ отъ него обстоятельствамъ, оставить преподаваніе въ университетѣ. Во время бывшихъ въ Одессѣ чумныхъ эпидемій Ч. И. оказывалъ городу неоцѣнимыя услуги, главнымъ образомъ, по своевременному распознаванію на вскрытіяхъ чумныхъ случаевъ, бывшихъ въ Одессѣ въ 1901, 1907 и 1910 гг. Въ 1889 г. Ч. И. защитилъ въ Петербургѣ при медицинской академіи диссертацію на степень д-ра медицины на тему о микроорганизмахъ. Кромѣ этой работы, д-ръ Хенцинскій издалъ цѣлый рядъ научныхъ работъ, напечатанныхъ въ спеціальныхъ медицинскихъ журналахъ—русскихъ и заграничныхъ. Сдѣланы Ч. И. болѣе 100 научныхъ сообщеній, докладовъ и демонстрацій въ засѣданіяхъ одес. медицинскихъ обществъ и засѣданіяхъ больничныхъ врачей, создали Ч. И. популярное имя въ медицинскомъ мірѣ и въ о-вѣ.

Товарищи-сослуживцы по гор. больницѣ, бактеріологической станціи, по медицинскимъ обществамъ при университетѣ и др. рѣшили чествовать Ч. И. ужиномъ. Депутація отъ медицинскаго общества при Новороссійскомъ университетѣ въ составѣ предсѣдателя проф. А. К. Медвѣдева, тов. предсѣд. проф. М. К. Лысенкова и секретаря д-ра С. М. Щастнаго поднесетъ юбиляру дипломъ почетнаго члена общества, каковымъ онъ избранъ въ послѣднемъ засѣданіи.

Къ углубленію Очаковск. канала.

Проектируемому въ настоящее время углубленію до 30 фут. фарватера очаковскаго канала и бугскаго лимана суждено сыграть выдающуюся роль въ сферѣ не только военноморскихъ, но и торгово-промышленныхъ интересовъ почти всего черноморскаго побережья. Насколько масштабъ будущихъ работъ великъ, видно уже изъ того, что углубленіе будетъ производиться на пространствѣ 64 вер. Цифры смѣтныхъ, и конечно, пока только приблизительныхъ, хотя и произведенныхъ спеціалистами ассигновокъ говорятъ о томъ, что предполагаемыя работы должны развернуться въ серьезное государственное предпріятіе. По даннымъ состоявшагося недавно при николаевскомъ портовомъ управленіи совѣщанія—выяснилось, что для углубленія потребуется «вынуть» со дна около 1.300.000 пудовъ земли, для чего въ связи съ другими работами въ томъ же направленіи смѣта ассигнуетъ до 3 мил. руб. Проектъ долженъ будетъ разсматриваться въ Гос. Думѣ, куда онъ поступитъ послѣ разработки въ духѣ тѣхъ принциповъ, которые намѣтило совѣщаніе.

Между прочимъ, въ совѣщаніи представителемъ казенныхъ имуществъ Херсонск. и Бессарабск. губ., ученымъ рыболовомъ Смирновымъ было высказано соображеніе, что работы по измѣненію дна канала связаны съ весьма значительнымъ ущербомъ для черноморскаго рыболовства. Какъ мы слышали, предположенія г. Смирнова въ этомъ направленіи будутъ приняты во вниманіе при разработкѣ проекта.

Ал. К.

Въ обществѣ одесскихъ врачей.

Вчера въ зданіи „Скорой помощи“ состоялось очередное засѣданіе общества одесскихъ врачей, на которомъ д-ръ А. И. Гринфельдъ сдѣлалъ докладъ на тему: „Современное состояніе вопроса о сальварсанотерапіи“. Докладчикъ сообщилъ данныя по вопросу о терапіи сальварсаномъ, которыя обсуждались на послѣднихъ съѣздахъ естествоиспытателей и врачей въ Карсруэ и неврологовъ во Франкфуртѣ-на-Майнѣ, а также о собственныхъ наблюденіяхъ.

— Въ настоящее время,—сказалъ, между прочимъ, докладчикъ,—имѣются сообщенія о результатахъ наблюденій надъ сотнями тысячъ больныхъ. И поэтому съ ними небезынтересно ознакомиться, особенно, когда препаратъ изъ лабораторіи Эрлиха перешелъ въ руки клиницистовъ.

Д-ръ Гринфельдъ передаетъ не только личныя впечатлѣнія изъ выслушаннаго, но и дословно нѣкоторыя выдержки доклада Эрлиха. Онъ упомянулъ довольно подробно о вредныхъ послѣдствіяхъ сальварсана, которыми въ послѣднее время стали считать, по мнѣнію Эрлиха, всякое случайное осложненіе при леченіи этимъ препаратомъ. Касаясь вопроса о смертныхъ случаяхъ, докладчикъ приводитъ слова Эрлиха, который говоритъ, что въ теченіе года леченію сальварсаномъ подверглось много сотенъ больныхъ, число же несчастныхъ случаевъ такъ незначительно, что не можетъ служить поводомъ къ серьезнымъ опасеніямъ.

Касаясь ядовитаго дѣйствія сальварсана, Эрлихъ находитъ, по словамъ докладчика, что острая реакція зависитъ отъ недостаточной техники. Кромѣ того, Эрлихъ находитъ, что внутримышечныя инъекціи кислыхъ растворовъ дѣйствуютъ продолжительнѣе, чѣмъ внутривенныя инъекціи. Вопросъ о дѣйствіи сальварсана при прогрессивномъ параличѣ остается до сихъ поръ спорнымъ.

Въ заключеніе докладчикъ говоритъ, что за время съ 24 іюня 1910 г. по сей день имъ сальварсанъ примѣнялся въ 921 случаяхъ, между которыми были всевозможныя разновидности. Примѣнялись имъ подкожные и внутривенные способы леченія. Самый молодой паціентъ, которому пришлось вводить сальварсанъ, былъ 12-ти лѣтъ, а самый старый—64 л.

Сальварсанъ,—говоритъ докладчикъ,—является могучимъ средствомъ въ борьбѣ съ сифилисомъ и даетъ поразительные случаи излѣченія.

Докладъ вызвалъ пренія, въ которыхъ принимали участіе доктора: Розенблатъ, Перкель, Штейнфинкель, Ерузальскій и Бухштабъ. Докладчикъ д-ръ Гринфельдъ былъ награжденъ апплодисментами.

За позднимъ временемъ докладъ д-ра И. Я. Винокурова: „Третій международный конгрессъ по охраненію дѣтей грудного возраста („Капля молока“) въ Берлинѣ въ сентябрѣ 1911 г.“—былъ отложенъ до слѣд. засѣданія.

Среди фармацевтовъ-служащихъ.

Третьяго дня состоялось собраніе служащихъ фармацевтовъ мѣстныхъ аптекъ, посвященное предстоящему 20 ноября въ Москвѣ всероссійскому съѣзду фармацевтовъ, на которомъ будетъ обсуждаться вопросъ о пенсіонной кассѣ. На собраніи присутствовало около 200 человѣкъ, въ томъ числѣ много врачей.

Собраніе подвергло обсужденію основные пункты устава кассы. Г. Трубичъ предлагаетъ измѣнить типъ кассы такъ, чтобы служащіе получали не пенсію, а единовременное пособіе. Высказываются еще многіе, указывая, что вообще касса мало обезпечиваетъ служащаго, въ то время, какъ 6% обложеніе ляжетъ тяжелымъ бременемъ на скромный бюджетъ фармацевта-служащаго.

Г. Гартенштейнъ, а затѣмъ и г. Баршакъ, доказываютъ, что хотя касса и не въ достаточной степени обезпечиваетъ, но важно начало, важенъ принципъ, на основаніи котораго работодатель-аптекарь считаетъ себя обязаннымъ стремиться къ обезпеченію своего служащаго на случай потери имъ трудоспособности. «Въ будущемъ, заявляетъ Баршахъ, мы при настойчивой борьбѣ сумѣемъ добиться увеличенія взносовъ аптекарей и уменьшенія обложенія служащихъ». Предсѣдатель г. Подгугъ, резюмируя пренія, указываетъ, что извѣстный цивилистъ покойный Муромцевъ, ознакомившійся въ 1904 г. со старымъ уставомъ, нашелъ, что касса имѣетъ всѣ виды и особенности государственнаго страхованія. Ораторъ предлагаетъ принять пенсіонно-страховой типъ кассы, какъ наиболѣе отвѣчающій нуждамъ служащихъ, такъ какъ, исключая всякую форму благотворительности, онъ даетъ въ то-же время 5 видовъ обезпеченія, чего ни одно страховое общество дать не можетъ. Предложеніе предсѣдателя принимается.

Затѣмъ обсуждается вопросъ о самостоятельномъ существованіи кассы. Подгугъ указываетъ, что передача дѣлъ кассы въ вѣдѣніе правительства, на чемъ настаиваютъ аптекаря, является невыгоднымъ для членовъ кассы, по матеріальнымъ соображеніямъ и непріемлемымъ по принципіальнымъ. Принимается предложеніе Баршака о томъ, чтобы въ случаѣ принятія на съѣздѣ предложенія аптекарей, служащіе внесли особое мнѣніе по этому вопросу.

Точно также всѣ высказываются противъ участія аптекарей въ качествѣ дѣйствительныхъ членовъ кассы, такъ какъ вступленіе такой категоріи лицъ сильно уменьшитъ и безъ того мизерную пенсію служащихъ. Къ тому же аптекаря совершенно не нуждаются въ пенсіонированіи. такъ какъ являются болѣе или менѣе обезпеченными матеріально.

Наконецъ, собраніе приступаетъ къ обсужденію наиболѣе остраго вопроса о размѣрѣ обложенія служащихъ. Г. Телишевскій констатируетъ крайне тяжелое положеніе служащихъ, для которыхъ установленное уставной коммисіей 6% отчисленіе съ зафиксированнаго жалованья является совершенно непосильнымъ. Послѣ продолжительныхъ преній, принимается пожеланіе объ уменьшеніи 6% обложенія съ зафиксированнаго жалованья, съ тѣмъ, чтобы разницу платили аптекаря. Принято также предложеніе Телишевскаго объ отмѣнѣ косвенныхъ налоговъ въ пользу кассы, при переходѣ въ высшую степень фармацевтовъ.

Делегатами на съѣздъ большинствомъ голосовъ избраны: Подгугъ, Баршакъ, Гартенштейнъ, Загурскій, Добышевскій, Золотницкій, Островскій, Грайзлеръ и Рейтеръ. Въ кандидаты: Телишевскій, Гольденберъ, Сигалъ и Штернгазъ.

Въ обществѣ квартировладѣльцевъ

Вчера подъ предсѣдательствомъ ген.-м. Гундіуса состоялось общее собраніе членовъ общества квартировладѣльцевъ. Въ виду окончанія постройки перваго корпуса зданія квартиръ, обсуждался вопросъ о проведеніи въ зданіи электрическаго освѣщенія. Собраніе постановило ассигновать на этотъ предметъ 1700 руб. Предсѣдатель общества г. Дмитренко сдѣлалъ докладъ о стоимости всѣхъ намѣченныхъ къ постройкѣ корпусныхъ зданій. Стоимость домовъ обойдется обществу въ 978 тысячъ рублей, изъ коихъ 244.500 руб. внесено будетъ участниками общества, а остальная часть будетъ взята въ видѣ ссуды изъ городского кредитнаго общества. Затѣмъ приступлено было къ выборамъ должностныхъ лицъ. Въ члены правленія избраны: проф. Мочульскій и инспекторъ народныхъ училищъ А. Абакумовъ. Въ члены хозяйственнаго комитета гг. Родимовъ, Петренко-Критченко, Андросовъ, Боснинъ, Ямпольскій, Де-Тиллотъ и Прокоповъ. Въ ревизіонную коммисію вошли: гг. Шведовъ, Тарасевичъ, Судковскій, Карцевъ и Бановъ.

Членъ общества г. Ксіонжеръ возбудивъ вопросъ о необходимости созданія кооперативнаго финансоваго предпріятія, объединяющаго нарождающіяся въ Одессѣ домостроительныя кооперативныя общества и вообще нарождающееся кооперативное дѣло въ Россіи. Въ цѣляхъ осуществленія этой идеи на разсмотрѣніе собранія внесенъ былъ проектъ устава кооперативнаго банка. Собраніе, сочувственно относясь къ этому предложенію, признало, однако, нужнымъ, въ виду сложности вопроса, отложить его обсужденіе до слѣдующаго ближайшаго собранія.

Пушкинская премія.

Какъ сообщалось уже у насъ, изъ принятыхъ академіей наукъ къ разсмотрѣнію 40 сочиненій къ конкурсу по 19-му присужденію Пушкинской преміи, одобрены и удостоились только 4 сочиненія (разсказы и стихи) одного автора—А. М. Ѳедорова, получившаго однако не премію, а лишь почетный отзывъ. Рецензированіе сочиненія А. М. поручено было г. Буренину, который нашелъ, что у Ѳедорова болѣе беллетристическій талантъ, чѣмъ поэтическій (положеніе, между прочимъ, очень и очень спорное). Въ общемъ—таково заключеніе г. Буренина—и въ своихъ поэтическихъ работахъ и въ беллетристическихъ г. Ѳедоровъ можетъ быть признанъ однимъ изъ замѣтныхъ талантовъ въ текущей литературѣ.

Одесская жизнь.

Вчера, въ годовщину кончины настоятеля Успенскаго монастыря на Б.-Фонтанѣ преосвященнаго Хрисанфа, епископа елисаветградскаго, въ монастырской церкви у гробницы почившаго архіерея совершена была панихида. Богослуженіе совершалъ нынѣшній настоятель монастыря преосвященный Анатолій, въ сослуженіи монастырской монашествующей братіи.

Во вторникъ, 25 октября, въ 3 часа дня, въ канцеляріи градоначальника, подъ предсѣдательствомъ ген.-м. И. Н. Толмачева, состоится засѣданіе особаго по городскимъ дѣламъ присутствія для обсужденія вопроса о неправильныхъ дѣйствіяхъ товарища гор. головы В. И. Маслянникова, а также объ устраненіи отъ должности члена одес. гор. управы ст. сов. С. О. Фабрицкаго по случаю назначенія надъ нимъ предварительнаго слѣдствія по признакамъ преступленія, предусмотрѣннаго статьями 338 и 341 улож. о нак.

Находящійся въ настоящее время въ Петербургѣ пом. одесск. градоначальника М. А. Набоковъ по совѣту врачей, въ первыхъ числахъ ноября будетъ отвезенъ въ свое имѣніе въ Смоленской губ. Къ тому же времени туда изъ Одессы выѣдетъ супруга М. А. Набокова.

Выборы предсѣдателя одесскаго отдѣленія техническаго общества, на мѣсто отказавшагося М. М. Дитерихся, будутъ произведены въ общемъ собраніи членовъ общества 27 октября. Среди многихъ дѣятелей техническаго общества господствуетъ убѣжденіе, что пробная баллотировка, двукратно произведенная въ частныхъ совѣщаніяхъ членовъ общества, еще не опредѣляетъ дѣйствительныхъ теченій среди большинства въ пользу тѣхъ кандидатовъ, которые въ этихъ совѣщаніяхъ были предложены большимъ числомъ записокъ. Ожидается, что во время окончательныхъ выборовъ предсѣдателя различными группами будутъ выдвинуты новыя кандидатуры, о которыхъ до настоящаго времени еще рѣчи не было. Значительная группа, къ которой примыкаютъ самые молодые члены общества, какъ говорятъ, не сочувствуетъ ни одной изъ намѣчавшихся въ послѣднемъ частномъ совѣщаніи кандидатуръ, но, вмѣстѣ съ тѣмъ, своего кандидата еще пока не опредѣлила и займется этимъ вопросомъ въ ближайшіе дни. Не подлежитъ сомнѣнію, что выборы предсѣдателя на этотъ разъ будутъ сопровождаться острою борьбой разныхъ теченій въ обществѣ.

Намъ сообщаютъ, что въ управскихъ сферахъ созрѣваетъ рѣшеніе положить конецъ пеликановской эпопеѣ. По имѣющимся свѣдѣніямъ, избраніе гл. А. И. Сигаева на должность члена управы едва-ли будетъ утверждено и кромѣ того вопросъ этотъ будетъ разсмотрѣнъ по существу не скоро, что искусственно удлиняетъ срокъ пребыванія г. Пеликана на должности члена управы. Въ виду этого предполагается, что избранный въ члены управы г. Сигаевъ откажется отъ избранія и это дастъ возможность произвести новые выборы.

Вчера на квартирѣ скончавшагося предсѣдателя 3 граждан. департамента одесской судебной палаты Ф. И. Анфилова совершена была панихида. На панихидѣ присутствовали мно-

ПОСПѢШИТЕ запастись на зиму прекрасными номерами въ первоклассной гостиницѣ „ВИКТОРІЯ" Херсонская, 31. По самымъ выгоднымъ цѣнамъ. Примѣрная чистота, всѣ удобства. 30820

гіе представители судебнаго вѣдомства, въ томъ числѣ прибывшій новый прокуроръ одесской судебной палаты Р. Г. Молловъ. Въ теченіе вчерашняго дня возложено было на гробъ Ф. И. Анфилова много вѣнковъ отъ судебной палаты,

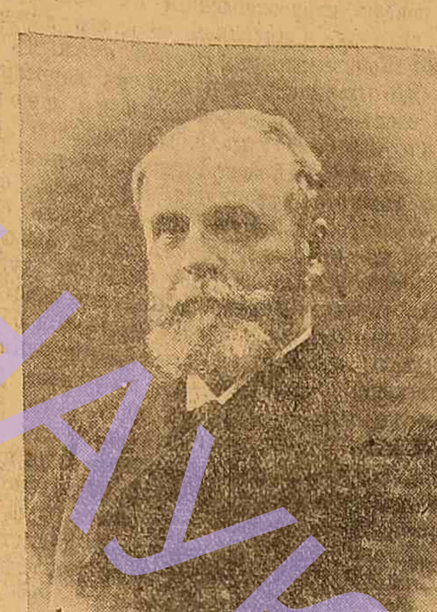

прокурорскаго надзора, окружнаго суда, отъ совѣта присяжныхъ повѣренныхъ, отъ канцеляріи 3 гражд. департамента судебной палаты и др. Похороны Ф. И. Анфилова состоятся завтра въ 9 ч. утра, изъ квартиры по ул. Бѣлинскаго № 9, на Новое христіанское кладбище.

⁂ Врачебнымъ управленіемъ разосланы во всѣ аптеки опросные листы, по поводу предстоящаго открытія новыхъ 11 аптекъ. Многіе изъ аптекарей высказались противъ открытія новыхъ аптекъ.

⁂ Черезъ Одессу въ Константинополь препровождается турецко-подданная Тереза Арксъ, родившаяся въ Россіи, отбывавшая трехлѣтній срокъ ссылки и высланная навсегда изъ предѣловъ Россіи на основаніи закона о порочныхъ иностранцахъ. Повѣренный ея А. Л. Цитронъ обращался въ оттоманское посольство и въ министерство юстиціи съ личными ходатайствами, что Арксъ проситъ не высылать ее изъ Россіи, и если она виновна, то предать ее суду палаты, а не подвергать взысканію въ административномъ порядкѣ. Ходатайства эти не увѣнчались успѣхомъ, такъ какъ отвѣта на запросы властей до сихъ поръ не послѣдовало. Въ виду этого г. Цитронъ обратился къ прис. пов. Я. Г. Натансону съ прошеніемъ на имя общества защиты женщинъ, гдѣ онъ указываетъ, что исчерпавъ всѣ средства смягчить участь Арксъ, онъ въ виду создавшагося положенія, которое повлечетъ за собою пребываніе беззащитной, безъ средствъ и знанія языка дѣвушки въ Константинополѣ, проситъ оказать ей поддержку. Г. Натансонъ отнесся къ ходатайству съ большимъ сочувствіемъ.

⁂ Правленіемъ одесскаго отдѣленія кассы взаимопомощи литераторовъ и ученыхъ отправлена вчера въ Москву обществу любителей россійской словесности слѣдующая телеграмма: „Одесское отдѣленіе кассы поздравляетъ общество съ вѣковымъ юбилеемъ, съ благодарностью вспоминая его неоцѣнимыя заслуги передъ родной литературой. Предсѣдатель *Хейфецъ*, секретарь *Чудновскій*".

⁂ Завтра, во 2 угол. отд. окр. суда, при участіи присяж. засѣд. начнется слушаніемъ нашумѣвшее въ свое время дѣло о катастрофѣ, происшедшей въ декабрѣ 1909 года, при постройкѣ громаднаго дома Скаржинской. Къ отвѣтственности привлечены — инженеры М. Рейнгерцъ, Л. Шенкеръ и В. Зуевъ. Къ первымъ двумъ предъявлено обвиненіе въ злоупотребленіяхъ во время постройки, выразившихся въ пользованіи негодными матеріалами, непринятіи мѣръ предосторожности и нарушенія строительнаго устава. Къ инж. же Зуеву предъявлено обвиненіе въ ненаблюденіи за постройкой, результатомъ чего явилось отступленіе отъ строительнаго устава, и непринятіи мѣръ предосторожности. Къ отвѣтственности привлечены еще по обвиненію только въ непринятіи мѣръ предосторожности конторщикъ при бывшей постройкѣ Ш. Нейманъ и десятникъ В. Куликовъ. Обвиненіе будетъ поддерживать тов. прок. Г. Г. Милеантъ. Защищать подсудимыхъ будутъ прис. пов. Н. П. Карабчевскій, В. К. Грановъ, Б. Е. Шрайберъ и И. М. Абезгузъ, а также пом. прис. пов. С. П. Витензонъ и Е. М. Зусманъ. Такъ какъ родственники потерпѣвшихъ отъ катастрофы получили вознагражденіе, то гражданскіе иски устранены. Дѣло будетъ слушаться три дня, такъ какъ суду подлежитъ допросить около 40 свидѣтелей и выслушать заключенія нѣсколькихъ экспертовъ.

⁂ Попечитель одесскаго учебнаго округа сдѣлалъ циркулярное распоряженіе, коимъ воспитанникамъ учебныхъ заведеній воспрещено помимо ближайшаго своего начальства обращаться съ прошеніями по личнымъ своимъ дѣламъ непосредственно къ попечителю учеб. округа и въ центральное управленіе министерства.

⁂ Директоръ вознесенской мужской гимназіи ст. сов. Новопашенный, за выслугой 25-лѣтняго срока, оставленъ на службѣ еще на 5 лѣтъ.

⁂ Завѣдующій элеваторнымъ отдѣленіемъ повонзковскаго продовольственнаго интендантскаго заведенія, шт.-кап. Реханъ, назначенъ завѣдующимъ корпуснымъ продовольственнымъ транспортомъ 7 армейскаго корпуса.

⁂ Выпавшій на-дняхъ дождь, по сообщенію сельскихъ хозяевъ, значительно оживилъ полевую растительность, особенно въ мѣстностяхъ, расположенныхъ вблизи Одессы. Посѣвы озимой пшеницы, сдѣланные въ началѣ сентября, почти повсемѣстно взошли хорошо и нѣкоторые уже начинаютъ куститься, позднiе-же, за отсутствіемъ дождей, задержались всходами.

⁂ Сегодня въ одесскомъ порту состоится освященіе новосооруженныхъ въ Англіи двухъ большихъ пароходовъ Добровольнаго флота: «Курскъ» и «Могилевъ».

⁂ Портовому управленію телеграфируютъ, что судамъ, идущимъ въ Керчь и оттуда къ Азовскому и Черному морямъ угрожаетъ большая опасность вслѣдствіе того, что на керченскомъ рейдѣ затонуло парусное судно «Св. Николай». Судно затонуло въ углу освѣщенія керченскаго маяка, на глубинѣ 12 фут. Въ телеграммѣ указывается, что надъ водой выступаетъ лѣвый бортъ, двѣ мачты съ реями, гикъ и бушпритъ.

ПРОИСШЕСТВІЯ

⁂ На Старопортофранковской ул. въ домѣ № 139, задержана была вчера Кейля Этензонъ, 53 л. Она обвиняется въ попыткѣ продать въ домъ разврата въ Бендеры двухъ дѣвочекъ 14-ти лѣтъ Елизавету Иванову и Марію Деминичъ. Обвиненіе возникло по заявленію самихъ дѣвочекъ, кот. Этензонъ яко бы уговаривала поѣхать съ ней въ Бендеры, гдѣ имъ «будетъ хорошо». Производится разслѣдованіе.

НАПАДЕНІЕ ГРАБИТЕЛЕЙ.

Нападенію 3-хъ вооруженныхъ грабителей подвергся вчера владѣлецъ слесарной мастерской въ д. № 10 по Коблевской ул. Иванъ Каминскій-Голянскій. Около 10 часовъ вечера Каминскій нанялъ на углу Коблевской и Конной ул. извозчика, который долженъ былъ доставить его на Бугаевку за 50 к. Очутившись за Сѣнной площадью, извозчикъ свернулъ на Балковскую ул. и поѣхалъ по направленію къ Бугаевкѣ. Проѣхавъ два квартала, извозчикъ неожиданно остановилъ лошадь, заявивъ, что дальше онъ не поѣдетъ. При этомъ извозчикъ отказался отъ какого-либо вознагражденія за разстояніе, которое онъ успѣлъ уже проѣхать. Каминскій отправился пѣшкомъ. Около дома № 87 на него напали трое неизвѣстныхъ и приказали ему поднять руки вверхъ. У одного изъ грабителей блеснулъ въ рукѣ револьверъ, который онъ направилъ въ Каминскаго. Послѣдній, поднялъ руки вверхъ. Двое изъ грабителей стали обыскивать Каминскаго и вытащили у него бумажникъ съ 109 руб. Угрожая Каминскому смертью, грабители приказали ему 10 мин. не трогаться съ мѣста и скрылись. Каминскій дошелъ до ближайшаго поста и заявилъ городовому о случившемся.

Телеграммы „Одесскихъ Новостей".

Телеграммы, полученныя въ теченіе дня, см. выше.

Въ Россіи.

СЛУХИ О НАЗНАЧЕНІЯХЪ.

ПЕТЕРБУРГЪ, 22 октября. *(Отъ наш. корр.)* Кандидатомъ на постъ командира отдѣльнаго корпуса жандармовъ называютъ московскаго губернатора Джунковскаго.

„Бирж. Вѣд." называютъ замѣстителемъ тов. министра внутр. дѣлъ Лыкошина бывшаго кіевскаго губернатора Игнатьева.

По свѣдѣніямъ „Газеты-Копѣйки", бывшій моск. градоначальникъ ген. Рейнботъ получаетъ назначеніе.

По слухамъ, товарищемъ министра внутр. дѣлъ, вмѣсто Лыкошина, будетъ назначенъ начальникъ главнаго управленія по дѣламъ мѣстнаго хозяйства Гербель. На послѣдняго будетъ возложено руководство выборами въ Госуд. Думу.

По слухамъ, помощникомъ главнаго интенданта назначается завѣдующій счетнымъ отдѣломъ главнаго интендантства полковникъ Горецкій.

ОКОЛО ГОС. ДУМЫ.

ПЕТЕРБУРГЪ, 22 октября. *(Отъ наш. корр.)* Какъ говорятъ, въ понедѣльникъ Коковцовъ выступитъ въ Думѣ при третьемъ чтеніи законопроекта о страхованіи рабочихъ.

КОКОВЦОВЪ И ЩЕГЛОВИТОВЪ.

ПЕТЕРБУРГЪ, 22 октября. *(Отъ наш. корр.)* Въ „Петерб. Газ." разсказывается о слѣд. конфликтѣ между В. Н. Коковцовымъ и министромъ юстиціи Щегловитовымъ. Еще при жизни Столыпина Коковцовъ просилъ Щегловитова обратить вниманіе на безтактное отношеніе пограничнаго прокурора Миллера къ пограничной стражѣ. Щегловитовъ тогда не далъ никакого отвѣта. Назначенный премьеромъ, Коковцовъ повторилъ свою просьбу. Щегловитовъ отвѣтилъ, что ничего не можетъ сдѣлать, такъ какъ Миллеръ за выдающіяся заслуги назначенъ предсѣдателемъ плоцкаго окружнаго суда.

„НЕЗАВИСИМЫЕ" НАЦІОНАЛИСТЫ.

ПЕТЕРБУРГЪ, 22 октября. *(Отъ наш. корр.)* „Земщина" сообщаетъ, что независимые націоналисты, во главѣ съ Крупенскимъ, рѣшили, въ случаѣ неудачи соглашенія съ какой-либо фракціей, сложить съ себя званіе депутатовъ и заняться подготовкой къ выборамъ въ 4-ую Думу.

ЕЩЕ о гр. ВИТТЕ.

ПЕТЕРБУРГЪ, 22 октября. *(Отъ наш. корр.)* „Бирж. Вѣд." цитируютъ полученное редакціей изъ Біарица письмо, опровергающее, будто Витте сказалъ въ 1905 году: „Я знаю, какъ спасти Россію. Россія не доросла до конституціи". Въ письмѣ говорится, что Витте считаетъ печатаемыя въ газетахъ анонимныя бесѣды съ Шиповымъ, Трубецкимъ и другими провокаціей, имѣющей цѣлью вызвать его на новыя объясненія.

Одинъ изъ членовъ кабинета Витте, гр. И. И. Толстой въ бесѣдѣ приводитъ рядъ примѣровъ растерянности власти въ 1905 году. Толстой понимаетъ недовольство Витте Гучковымъ, такъ какъ „октябризмъ обманулъ всѣ его надежды".

ВЪ ГОСУД. СОВѢТѢ.

ПЕТЕРБУРГЪ, 22 октября. *(Отъ наш. корр.)* Въ виду того, что на выборахъ кн. П. Н. Трубецкого (убитаго недавно) никто изъ дворянскихъ выборщиковъ, кромѣ Трубецкого, абсолютнаго большинства не получилъ, будутъ назначены чрезвычайныя сессіи дворянскихъ собраній, которыя изберутъ новый составъ выборщиковъ для избранія члена Госуд. Совѣта вмѣсто Трубецкого.

ИЗЪ ЕВРЕЙСКОЙ ЖИЗНИ.

ПЕТЕРБУРГЪ, 22 октября. *(Отъ наш. корр.)* „Газета Копейка" слышала, будто разработка законопроекта по еврейскому вопросу закончится къ 1913 году.

Министръ нар. просвѣщенія Кассо отказалъ депутату Капустину въ просьбѣ принять какія-либо мѣры къ невыселенію еще непринятыхъ евреекъ—бывшихъ медичекъ, выселяемыхъ полиціей изъ Петербурга.

На просьбу томскаго депутата Некрасова —пріостановить выселеніе евреевъ изъ Сибири—В. Н. Коковцовъ отвѣтилъ, что ничего не можетъ сдѣлать, такъ какъ выселеніе производится на основаніи закона. Но онъ отдастъ распоряженіе, чтобы высылки носили болѣе человѣчный характеръ.

„Свѣтъ" совѣтуетъ отвѣтить на американскую агитацію въ пользу допущенія въ Россію американскихъ евреевъ „націонализаціей" кредита.

ВОКРУГЪ ДѢЛА ЮЩИНСКАГО.

ПЕТЕРБУРГЪ, 22 октября. *(Отъ наш. корр.)* Синодъ отклонилъ ходатайство Дубровина о разрѣшеніи открыть сборъ пожертвованій на постройку храма въ Кіевѣ на мѣстѣ убійства Ющинскаго. Мотивъ отказа—незаконченность слѣдствія по дѣлу.

Получены свѣдѣнія, что арестованный въ Кіевѣ по обвиненію въ участіи въ убійствѣ Ющинскаго Бейлисъ на-дняхъ будетъ освобожденъ, и дѣло о немъ будетъ прекращено.

БОРЬБА СЪ ГОЛОДОМЪ.

ПЕТЕРБУРГЪ, 22 октября. *(Отъ наш. корр.)* Комитетъ 15 обществъ по организаціи общественной борьбы съ голодомъ рѣшилъ предложить Госуд. Думѣ ассигновать въ распоряженіе комитета необходимыя средства. Комитетъ избралъ депутацію, въ составѣ В. И. Ковалевскаго, Губерта и Нижегородцева, къ министру внутр. дѣлъ для возбужденія ходатайства, чтобы мѣстныя власти не чинили препятствій работѣ комитета.

НА СТРАЖѢ ЗАКОНА.

ПЕТЕРБУРГЪ, 22 октября. *(Отъ наш. корр.)* Изъ Томска телеграфируютъ: „Установлено, что привлекаемые къ отвѣтственности полиціймейстеръ Фуксъ, начальникъ сыскного отдѣленія Козицкій и приставъ Лозовскій наживались съ лупанаріевъ и на спекуляціяхъ съ правомъ жительства евреевъ. Лозовскій на пріемахъ у себя насиловалъ женщинъ. По слухамъ, найденный недавно убитымъ чиновникъ Васильевъ убитъ Лозовскимъ".

ПЕТЕРБУРГЪ, 22 октября. *(Отъ наш. корр.)* Ожидается указъ объ отставкѣ начальника дворцовой охраны Спиридовича.

Совѣтъ союза націоналистовъ одобрилъ выступленія Вл. Бобринскаго и Балашова на банкетѣ 17 октября.

„Петерб. Газета" утверждаетъ, что возникъ вопросъ о пересмотрѣ дѣла Лопухина.

ПЕТЕРБУРГЪ, 22 октября. *(Отъ наш. корр.)* Изъ Челябинска телеграфируютъ: „На улицѣ у проходившаго неизвѣстнаго взорвалась бомба. Неизвѣстный раненъ; онъ назвался Дохленко".

Намъ сообщаютъ изъ Кутаиса, что городовые мѣстной полиціи подали коллективное заявленіе объ отставкѣ въ виду неполученія въ теченіе 2 мѣсяцевъ жалованья.

100-ЛѢТІЕ ОБЩЕСТВА ЛЮБИТЕЛЕЙ РОССІЙСКОЙ СЛОВЕСНОСТИ.

МОСКВА, 22 октября. *(Отъ наш. корр.)* Въ актовомъ залѣ университета происходило празднованіе столѣтія общества любителей россійской словесности. Послѣ рѣчи А. Грузинскаго, напомнившаго въ главныхъ чертахъ жизнь общества, потянулся длинный рядъ депутацій. Первымъ привѣтствовала общество делегація отъ московскаго университета, затѣмъ отъ академіи наукъ, отмѣчающей въ адресѣ, что общество любителей россійской словесности „всегда соединяло любовь къ изящной словесности съ любовью къ наукѣ", и опредѣляющей общество, какъ „дружество во имя знанія и красоты". Затѣмъ поднесли адреса московскій гор. голова и проф. И. А. Линниченко отъ имени Новороссійскаго университета. Проф. Линниченко подчеркиваетъ, что членами общества были писатели „отъ великаго поэта Пушкина до величайшаго прозаика Толстого", и желаетъ обществу славно продолжать прежнія традиціи. Явились также депутаціи юрьевскаго университета, всѣхъ ученыхъ обществъ при московскомъ университетѣ. Большой успѣхъ имѣло привѣтствіе представителя петербургскаго историческаго общества проф. Карѣева, пожелавшаго, чтобы „общество любителей россійской словесности, и вообще все русское общество впредь не знали долгихъ обморочныхъ состояній". Овація была устроена проф. Сакулину, говорившему отъ имени женскихъ курсовъ, и проф. Кизеветтеру, привѣтствовавшему вмѣстѣ съ извѣстнымъ педагогомъ Алферовымъ общество отъ имени народнаго университета. Отъ имени Художественнаго театра привѣтствіе принесъ Немировичъ-Данченко, отмѣтившій, что художественный реализмъ—главное начало русскаго театра 19-го вѣка. Были получены телеграммы отъ Г. Брандеса и заслуженной артистки Ѳедотовой. Вечеромъ происходили чтенія новыхъ произведеній. Ночью состоялся большой банкетъ въ кружкѣ общества.

МОСКВА, 22 октября. *(Отъ наш. корр.)* Изъ Ставрополя сообщаютъ, что суд. слѣдователь по важнѣйшимъ дѣламъ за избіеніе дѣвочки приговоренъ къ аресту на одну недѣлю.

ЛОДЗИНСКІЙ „ФОРТЪ-ШАБРОЛЬ".

ВАРШАВА, 22 октября. *(Отъ наш. корр.)* Въ полуразрушенномъ пулеметнымъ огнемъ лодзинскомъ „Фортѣ Шаброль" на Зеленой улицѣ найденъ трупъ бандита, находившійся на диванѣ въ сидячемъ положеніи. Въ судорожно сжатыхъ рукахъ его были браунингъ и маузеръ; на полу патроны и куски разорванныхъ паспортныхъ книжекъ, изъ которыхъ одна—на имя нѣкоего Станислава Потржебскаго. Куда дѣвались остальные укрывшіеся въ „фортѣ" бандиты, остается загадкой. Полагаютъ, что имъ удалось все-таки скрыться, несмотря на адскій огонь четырехъ пулеметовъ и разрушительные взрывы пироксилиновыхъ патроновъ.

ЛОДЗЬ (ПТА). Сорокачасовое оцѣпленіе дома на Зеленой улицѣ снято. Въ чердачное помѣщеніе, гдѣ укрылся преступникъ, вошло четверо полицейскихъ. На диванѣ въ полулежачемъ положеніи обнаруженъ убитый преступникъ. У него констатированы три раны: на головѣ, лѣвой ногѣ и въ паху. Въ правой рукѣ преступника оказался маузеръ, въ лѣвой, выпрямленной—браунингъ. Преступникъ одѣтъ въ пальто съ поясомъ, наполненнымъ обоймами съ патронами. У преступника найдены два разорванныхъ паспорта.

РАЗБОЙНОЕ НАПАДЕНІЕ.

ХАРЬКОВЪ, 22 октября. *(Отъ наш. корр.)* Въ сел. Каплуновкѣ, Богодуховскаго уѣзда, шайка грабителей ночью совершила вооруженное нападеніе съ цѣлью грабежа на домъ мѣстнаго крестьянина Криженогаго. Разбойники звѣрски убили его съ женой и, ничего не найдя, скрылись.

РЕВИЗІЯ КІЕВСК. ОХРАН. ОТДѢЛЕНІЯ.

КІЕВЪ, 22 октября. *(Отъ наш. корр.)* Съ возвращеніемъ въ Кіевъ сенатора Трусевича приступлено къ выясненію неправильныхъ дѣйствій кіевскаго охраннаго отдѣленія не только во время августовскихъ торжествъ, но и [illegible] дѣятельности его. Допросъ Кулябко законченъ. Онъ продолжаетъ настаивать, что не вѣрить Богрову не имѣлъ никакого основанія и онъ, если бы не допустить его въ театръ и разыгрался бы какой-нибудь террористическій актъ, могъ бы быть обвиненъ чуть ли не въ пособничествѣ террористамъ, о планахъ и намѣреніяхъ которыхъ сообщалъ одинъ изъ самыхъ освѣдомленныхъ «сотрудниковъ». Кулябко того мнѣнія, что никогда нельзя быть гарантированнымъ отъ «измѣны» «сотрудника», въ то же время безъ «сотрудниковъ» охрана немыслима.

Слухъ объ арестѣ Кулябко не подтвердился. Онъ продолжаетъ жить въ своей прежней квартирѣ при охранномъ отдѣленіи. Постановленіе о Кулябко ожидается въ ближайшіе дни.

Отъ нашихъ южныхъ корреспондент.

ЗДОРОВЬЕ гр. МИЛЮТИНА.

ЯЛТА, 22 октября. По словамъ лица, близкаго къ семейству графа Милютина, въ состояніи здоровья графа наступилъ серьезный кризисъ. Отъ участившихся приступовъ старческой маляріи графъ страшно ослабѣлъ и лишился всякаго аппетита, питаніе ограничивается нѣсколькими ложками бульона въ день. Никто изъ постороннихъ къ больному не допускается.

КЪ ВЫБОРАМЪ КАТОЛИКОСА.

ЕВПАТОРІЯ, 22 октября. На съѣздѣ уполномоченныхъ армянскихъ общинъ Таврической губ. въ Симферополѣ выборщиками для избранія депутата отъ нахичеванско-бессарабской епархіи для участія въ выборахъ армянскаго католикоса избраны: учитель Туманьянцъ отъ Евпаторіи, Селиновъ—отъ Карасубазара и Алянаки—отъ Симферополя.

Съѣздомъ выражены пожеланія о томъ, чтобы въ каждой епархіи были учреждены выборные хозяйственные совѣты, чтобы возведеніе синодомъ въ санъ священника обусловливалось соотвѣтствующимъ сану уровнемъ образованности и нравственности.

Постановлено поддержать на выборахъ католикоса кандидатуру епископа Карапета Термкртичьяна.

ГОР. ВЫБОРЫ.

АККЕРМАНЪ, 22 октября. Начались выборы гор. гласныхъ. Явилось много избирателей. Первыя же баллотировки обнаружили значительное численное превосходство внѣпартійной группы, подкрѣпленной голосами партіи союза рус. народа. Кандидаты союза рус. людей, фракція котораго занимала въ старой думѣ господствующее положеніе, терпятъ пораженія.

КИШИНЕВЪ, 22 октября. Находящійся нынѣ въ Петербургѣ бывшій ред.-издатель «Бес. Жизни» Захаровъ получаетъ многомилліонное наслѣдство послѣ скончавшейся въ Берлинѣ родственницы.

Начальникъ резинскаго отдѣленія оргѣевской почтово-тел. конторы преданъ суду за растрату казенныхъ денегъ.

АНАНЬЕВЪ, 22 октября. Въ деревнѣ Новая Пристань арестованъ убійца семьи Петрушковыхъ, крестьянинъ Леоненко.

БИРЗУЛА, 22 октября. 15-лѣтній рабочій завлекъ 9-лѣтнюю дѣвочку въ пустынное мѣсто и пытался совершить надъ ней насиліе. Благодаря поднятому дѣвочкой крику, прибѣжавшими родителями она была спасена. Насильникъ скрылся.

ЕЛИСАВЕТГРАДЪ, 22 октября. Признанные прис. засѣдателями виновными Гетманецъ и Наумовъ (см. телеграммы «Од. Нов.» №№ 8550 и 8551) приговорены въ каторжныя работы на 6 л. 8 мѣс., Видричъ—къ заключенію въ тюрьмѣ на 4 г., Оспка—къ отдачѣ въ исправительный пріютъ до совершеннолѣтія.

На гор. мѣстѣ состоялась закладка зданія пріюта-яслей, сооружаемаго на средства супруговъ Эльворти. Смѣта составлена въ суммѣ 40 тыс. р.

ЯЛТА, 2 октября. Приговоренный окр. судомъ за убійство своей семьи къ безсрочной каторгѣ Гилевой (см. телеграммы «Одес. Нв.» №№ 8546 и 8548) принялъ вердиктъ равнодушно и отказался отъ подачи кассаціонной жалобы.

ПЕТЕРБУРГЪ (ПТ). Коммиссія законодат. предположеній признала желательнымъ законодательное предположеніе о выдѣленіи Черноморской губерніи въ состава намѣстничества и высказала пожеланіе о выдѣленіи изъ состава намѣстничествъ Кубанской и Терской областей.

МОСКВА (ПТА). Открылся съѣздъ представителей организацій, обществъ и учрежденій, входящихъ въ составъ всероссійской лиги борьбы съ туберкулезомъ.

ВЛАДИВОСТОКЪ (ПТА). Запрещено пользоваться въ лѣсопромышленныхъ предпріятіяхъ трудомъ китайцевъ и корейцевъ, не принявшихъ русскаго подданства.

САРАТОВЪ (ПТА). Въ Константиновскомъ рухнула стѣна, строящагося четырехэтажнаго дома Птахина. Убитъ одинъ и ранено 18 чел.

За-границей.

ТУРЕЦКО-ИГАЛЬЯНСКАЯ ВОЙНА.

ТУРЕЦКАЯ АРМІЯ И ПРАВИТЕЛЬСТВО.

КОНСТАНТИНОПОЛЬ, 4 ноября (22 окт.). (Отъ нашего спец. корреспондента). Возмущеніе солдатъ противъ военнаго министра дошло до такой степени, что сегодня солдаты-артиллеристы отказались выйти на ученіе, заявивъ, что министръ продаетъ страну.

Офицерамъ запрещено принимать участіе въ собраніяхъ. Сегодня состоялись на частныхъ квартирахъ собранія офицеровъ. Результаты совѣщанія неизвѣстны.

Запрещены отпуски солдатамъ въ пятницу, а также посѣщеніе мечетей, гдѣ идетъ пропаганда.

ВОПРОСЪ О ПРОЛИВАХЪ.

ВѢНА, 4 ноября (22 октября). (Отъ нашего спец. корреспондента). „Reichspost" бьетъ тревогу по поводу стремленія Россіи открыть себѣ свободный проходъ черезъ Дарданеллы и готовится поднять вопросъ о проливахъ. „На свиданіи въ Раконидже—разсказываетъ газета,—состоявшемся послѣ отказа Австріи удовлетворить это требованіе Россіи, подъ условіемъ признанія аннексіи Босніи, Италія заручилась поддержкой Россіи въ вопросѣ о Триполисѣ, обѣщавъ съ своей стороны поддержать планы Россіи. Англія также отказалась отъ противодѣйствія этимъ планамъ, и Турціи придется поэтому уступить. Австрія же вынуждена воспротивиться этому, такъ какъ появленіе Россіи на Средиземномъ морѣ приведетъ къ русско-итальянскому союзу, направленному противъ Австріи". Газета въ заключеніе призываетъ быть готовыми къ серьезнымъ событіямъ.

ВѢНА (ПТА). «Reichspost», обсуждая возможность полученія Россіей права свободнаго прохода черезъ Дарданеллы, доказываетъ, что вторженіе Россіи въ Средиземное море вызвало бы переворотъ всей средиземной политики и явилось бы угрозой прочности тройственнаго союза. Австро-Венгрія заинтересована существеннѣйшимъ образомъ въ сохраненіи договора о Дарданеллахъ и задачею ея является отстаиваніе съ величайшей энергіей этихъ договоровъ.

ВОЕННЫЯ ДѢЙСТВІЯ.

МОСКВА, 22 октября. *(Отъ наш. корр.)* „Утру Россіи" телеграфируютъ съ о. Мальты: „Въ двухъ километрахъ отъ Бенгази произошелъ серьезный бой. Итальянцы потерпѣли пораженіе.—Высаживавшіеся при сильной бурѣ итальянскіе солдаты взбунтовались и убили нѣсколько офицеровъ".

Какъ сообщаютъ „Р. Сл." изъ Аѳинъ, Италія займетъ о. Митилену. Мусульманскому населенію, составляющему меньшинство острова, роздано турецкимъ правительствомъ оружіе".

ПЕТЕРБУРГЪ, 22 октября. *(Отъ наш. корр.)* „Рѣчь" сообщаетъ, что турецкій комендантъ въ Триполи предложилъ итальянцамъ сдаться. Турки бомбардировали городъ и потребовали, чтобы жители покинули городъ. Итальянцы просили возможности снестись съ Римомъ въ вопросѣ о капитуляціи, но турки отказали. Ожидается взятіе города. По слухамъ, итальянцы выбиты изъ Бенгази и бѣжали на свои суда.

ТРИПОЛИ (ПТА). (Отъ спец. кор.). На позиціяхъ спокойно. На лѣвомъ флангѣ южнаго фронта итальянская скорострѣльная батарея пятый день время отъ времени обстрѣливаетъ 18 турецкихъ орудій, расположенныхъ на юговостокѣ. Турецкій артиллерійскій огонь на разстояніи трехъ километровъ почти не приноситъ вреда. Часть войскъ на позиціяхъ замѣнена резервами. Генералъ Пекколи осматривалъ восточный флангъ. Вчера прибылъ 15 полкъ.

ТРИПОЛИ (ПТА). День 21 октября прошелъ спокойно.

Среди турокъ и арабовъ свирѣпствуетъ холера. Между ними возникли раздоры, чѣмъ и объясняется бездѣятельность непріятеля въ послѣдніе дни.

Сынъ Гассуна-паши Ибрагимъ-бей, турецкій офицеръ, разстрѣлянъ турками; онъ былъ заподозрѣнъ въ сношеніяхъ съ отцомъ.

Высадка войскъ продолжается.

Итальянское военное судно, дѣлая развѣдки у побережья области Зуара, произвело нѣсколько выстрѣловъ шрапнелью въ турецкія войска и арабовъ.

Въ Хомсѣ безъ перемѣнъ. Въ Бенгази и Дернѣ спокойно.

КОНСТАНТИНОПОЛЬ (ПТА). Оттоманское агенство сообщаетъ, что турецкія войска послѣ сраженій 19 и 20 октября отняли у итальянцевъ кавалерійскія казармы, 4 орудія, двѣ митральезы и много боевыхъ припасовъ и провіанта. Войска заняли фортъ Захразавита и осаждаютъ Сали-Базаръ.

ПЕТЕРБУРГЪ, 22 октября. *(Отъ наш. корр.)* Итальянская печать опровергаетъ сообщенія о критическомъ положеніи итальянцевъ и сообщаетъ о передвиженіи французскихъ и англійскихъ судовъ между Кипромъ и Египтомъ.

По полученнымъ изъ Лондона свѣдѣніямъ, итальянцы, злясь на свои неудачи, рѣжутъ въ Триполи дѣтей, женщинъ и стариковъ.

„Новое Время", касаясь извѣстія объ отплытіи итальянскаго флота въ турецкія воды, предостерегаетъ, что это грозитъ европейской катастрофой.

Сообщаютъ, что Дарданеллы энергично укрѣпляются и вооружаются.

АНТИ-ЕВРОПЕЙСКІЕ БЕЗПОРЯДКИ.

ПЕТЕРБУРГЪ, 22 октября. *(Отъ наш. корр.)* По полученнымъ „Бирж. Вѣд." свѣдѣніямъ, въ Египтѣ происходятъ антиевропейскіе безпорядки.

БЕРЛИНЪ (ПТА). «Vossische Zeit.» телеграфируютъ изъ Аѳинъ: «Замѣчается оживленное передвиженіе англійскихъ и французскихъ военныхъ судовъ между Кипромъ, Сиріей и Египтомъ. Получивъ свѣдѣнія о предстоящихъ анти-европейскихъ безпорядкахъ, начальникъ французской эскадры вошелъ въ Бейрутъ и заявилъ турецкому губернатору, что при первыхъ признакахъ безпорядковъ онъ высадитъ войска».

Красиво и скоро писать въ 8 урок. пдв. итал. БУХГАЛТЕРІИ обучаю лично и заочно. Удост. 5 з. мед., 5 поч. крест за засл. Образ. пр., уч. работ. и усл. выс. за 4-7 к. м. Одесса, Ришельевск., 12-т. Проф. кал. Ш. КРУНЪ

СТЕНОГРАФІЯ въ стенографич. институтѣ С. М. КРЕЙМЕРЪ (единств. въ Россіи по ею упрощ. сист. Габельсб., основ. въ 1895 г.), препод. также и заочно. Прогр. безпл. Одесса, Дерибасовская, 17

ИТАЛЬЯНСКАЯ ЭСКАДРА.

КОНСТАНТИНОПОЛЬ (ПТА). «Tanin» сообщаетъ, что итальянская эскадра показалась на горизонтѣ Самоса.

ДѢЛО ЛУТФИ-ФЕКРИ.

КОНСТАНТИНОПОЛЬ (ПТА). Палата единогласно приняла запросъ по поводу попытки властей арестовать лидера оппозиціи Лутфи-Фекри, каждый день выпускающаго закрытую постановленіемъ военнаго суда газету «Танзиматъ» и разсылающаго таковую подъ бандеролями другихъ газетъ.

Полицейскіе подъ командой офицера намѣревались арестовать Фекри въ то время, когда онъ садился въ трамвай, отправляясь въ палату. Фекри отказался слѣдовать за ними и уѣхалъ въ палату.

КОНСТАНТИНОПОЛЬ. Командующій войсками въ Триполи протестуетъ противъ звѣрствъ итальянцевъ и констатируетъ, что найдены трупы женщинъ и дѣтей, связанныхъ и зарѣзанныхъ, какъ бараны.

ТУНИСЪ (ПТА). Мусульмане объявили бойкотъ итальянскимъ товарамъ.

РЕВОЛЮЦІЯ ВЪ КИТАѢ.

МОСКВА, 22 октября. *(Отъ наш. корр.)* „Рус. Слову" телеграфируютъ изъ Пекина: „По достовѣрнымъ свѣдѣніямъ императорская семья готовится къ отъѣзду. Регентъ просилъ дипломатовъ объ охранѣ императорской семьи въ случаѣ бѣгства. Вдовствующая императрица требуетъ, чтобы малолѣтній императоръ былъ отправленъ въ Мукденъ".

Какъ сообщаютъ изъ Пекина, часть депутатовъ парламента въ тайномъ совѣщаніи рѣшила требовать передачи вопроса о формѣ правленія на усмотрѣніе арміи, иначе неизбѣжно отпаденіе юга.

Изъ Парижа сообщаютъ, что въ младокитайскомъ комитетѣ получены свѣдѣнія о томъ, что перемиріе между императорскими войсками и повстанцами уже заключено. Юаньшикай предлагаетъ повстанцамъ образовать коалиціонный кабинетъ, причемъ портфель министра нар. просвѣщенія предлагается Сунъ-я-тсену.

Изъ Харбина сообщаютъ, что въ Тяньцзинъ отправляется на защиту русской концессіи рота русскихъ солдатъ при двухъ пулеметахъ.

„Утру Россіи" телеграфируютъ изъ Лондона: „Всѣ привилегіи манчжуръ уничтожены. Евнухи изгнаны изъ дворца. Ношеніе косъ воспрещено".

Изъ Шанхая телеграфируютъ: „Ханькоу взятъ повстанцами. Убито 1400 манчжуръ. На улицахъ лежатъ груды труповъ".

„Рус. Вѣд." сообщаютъ изъ Берлина: „Въ основу китайской конституціи рѣшено положить англійскую конституцію. Главная трудность момента заключается въ томъ, что южныя провинціи предпочитаютъ республику. Юаньшикай надѣется, однако, преодолѣть сопротивленіе".

ИМПЕРАТОРСКІЕ УКАЗЫ.

ПЕКИНЪ (ПТА). Въ отвѣтъ на телеграмму Юаньшикая, въ которой онъ отказывается принять обязанности премьера, изданъ указъ, убѣждающій его, въ виду тяжелаго положенія страны, не отказываться и поспѣшить въ Пекинъ. Другой указъ повелѣваетъ командующимъ войсками строжайше слѣдить за соблюденіемъ [illegible] подвергалось никакимъ притѣсненіямъ и строго охранять жизнь и имущество жителей. Третій указъ повелѣваетъ принять мѣры къ скорѣйшему распространенію среди населенія послѣднихъ указовъ, выражая надежду, что большая часть мятежниковъ прекратитъ безпорядки за неимѣніемъ болѣе поводовъ.

Населеніе южныхъ провинцій выражаетъ недовольство конституціонной палатой. Въ многочисленныхъ телеграммахъ, посылаемыхъ депутатамъ, высказывается подозрѣніе о единомысліи палаты съ правительствомъ. Послѣдними указами правительство стремится погасить пламя мятежа. Отъ этого выиграютъ только депутаты и сотрудники правительства, а народъ по прежнему останется обездоленнымъ. Эти указы плохо вяжутся съ ханькоусскими звѣрствами.

ПРЕДУПРЕДИТЕЛЬНЫЕ ЯПОНЦЫ.

ХАРБИНЪ (ПТА). Отправленная вчера для защиты русской концессіи въ Тянцзинѣ рота пограничной стражи задержана въ Куанченцзы вслѣдствіе заявленія китайскихъ властей о неимѣніи на сѣверныхъ китайскихъ дорогахъ подвижного состава. Японцы предупредительно предоставили подвижной составъ для доставки русскаго отряда въ Мукденъ.

КУАНЧЕНЦЗЫ (ПТА). Между китайскими регулярными войсками и полиціей произошло столкновеніе. Убиты двое полицейскихъ, 20 обезоружены.

Китайскія войска, двинутыя изъ Куанченцзы на югъ, возвращены, за исключеніемъ 11 пѣх. полка, двухъ эскадроновъ кавалеріи и пулеметной команды.

ШАНХАЙ. Сожженъ ямынь даотая.

ПЕКИНЪ (ПТА). Командиръ шестой дивизіи Улучженъ назначенъ губернаторомъ провинціи Шан-си.

Китайская пресса возмущена избіеніемъ мирнаго населенія лойяльными войсками въ Ханькоу и разгромомъ и сожженіемъ города. Виновникомъ всего этого считаютъ хубейскаго совѣтника по военнымъ дѣламъ, манчжура Течжупа. Рѣзкое негодованіе выражается также по адресу командира сѣверныхъ войскъ Фингочжана.

МУКДЕНЪ (ПТА). На совѣщаніи высшихъ чиновъ третьей и двадцатой дивизій рѣшено представить въ Пекинъ ходатайство о скорѣйшемъ обнародованіи дѣйствительныхъ гарантій конституціоннаго строя—единственнаго средства остановить анархію въ Китаѣ.

Батальону въ Чаньшоу-Сяпѣ приказано выступить въ Пекинъ.

БОЛГАРІЯ И РУМЫНІЯ.

БУХАРЕСТЪ, 4 ноября (22 окт.). (Отъ нашего спец. корреспондента). Въ виду непрекращающихся нападокъ болгарской прессы, мѣстная печать заговорила рѣшительнымъ тономъ, обсуждая планъ будущихъ военныхъ дѣйствій. „Dimineata" полагаетъ, что, въ случаѣ если военныя дѣйствія начнетъ Румынія, то наступленіе будетъ сдѣлано съ двухъ сторонъ: со стороны Дуная, по понтоннымъ мостамъ, которые будутъ переброшены въ 20 верстахъ отъ Черна-Вода, и съ суши. Одновременно въ операціяхъ будетъ принимать участіе дунайскій флотъ, обладающій 210 орудіями. Если нападетъ Болгарія, то ея единственная цѣль—Добруджа, куда она устремится, если ей удастся предупредить приготовленія Румыніи. „Добруджа—бѣдная провинція—говоритъ газета—и лишена при томъ воды. Врядъ ли непріятельская армія сможетъ тамъ укрѣпиться, и ее легко будетъ принудить къ отступленію".

На сегодня назначенъ народный митингъ протеста противъ затѣваемой войны. Начались грандіозные маневры военныхъ авіаторовъ-бипланистовъ.

†

Амалія Карловна НЕНТВИГЪ

(урожд. Ланге)

тихо скончалась, о чемъ извѣщаетъ скорбящая семья. О днѣ похоронъ будетъ объявлено. Тираспольская, 19, кв. 2.

ВЪ ПЕРСІИ.

ПЕТЕРБУРГЪ, 22 октября. *(Отъ наш. корр.)* Какъ телеграфируютъ изъ Тегерана, персидское правительство опротестовало увеличеніе русскихъ войскъ въ предѣлахъ Персіи.

Изъ Тегерана телеграфируютъ „Р. Сл.": „Сардаръ-Муха разбитъ и раненъ. Вѣроятно, онъ будетъ казненъ. Теперь весь Мазандеранъ вновь въ рукахъ сторонниковъ Мохамеда-Али".

КРИТСКІЙ ВОПРОСЪ.

КОНСТАНТИНОПОЛЬ (ПАТ). Греческое правительство завѣрило Порту, что оно не допуститъ критскихъ депутатовъ въ греческій парламентъ.

О ФРАНКО-ГЕРМАНСКОМЪ СОГЛАШЕНІИ.

БЕРЛИНЪ (ПТА). Въ 5 час. дня договоръ о Марокко подписанъ въ министерствѣ иностранныхъ дѣлъ. Французскій экземпляръ вечеромъ отправляется въ Парижъ; по прибытіи его туда оба правительства одновременно опубликуютъ текстъ договора.

БЕРЛИНЪ (ПТА). Вторая часть марокканскаго соглашенія, касающаяся компенсаціи, будетъ, вѣроятно, скоро опубликована.

Корреспондентъ «Пет. Тел. Аг.» узналъ изъ освѣдомленныхъ источниковъ, что соглашеніе касается обмѣна территорій бассейна рѣкъ Конго, Убанги и Логоне, изъ которыхъ Франція уступаетъ Германіи 300000 кв. километр. съ чернымъ населеніемъ въ 1¼ милліона чел. Со стороны Германіи послѣдуетъ лишь исправленіе границъ въ такъ называемомъ Утиномъ носѣ, въ Камерунѣ. Область Того неприкосновенна. Обѣ державы взаимно вступаютъ въ права и обязанности относительно концессіонныхъ обществъ.

ПАРИЖЪ (ПТА). Печать съ удовлетвореніемъ привѣтствуетъ заключеніе франко-германскаго соглашенія, оцѣнивая полученныя Франціей въ Марокко права выше сдѣланныхъ въ Конго уступокъ и видя въ соглашеніи залогъ мира въ Европѣ и обезпеченіе спокойствія во французскихъ мусульманскихъ владѣніяхъ въ Африкѣ. Многіе органы, однако, относятся съ недовѣріемъ къ искренности нѣмецкой политики и указываютъ, что сложная граница между Камеруномъ, французскими владѣніями и Бельгійскимъ Конго можетъ дать Германіи въ будущемъ поводъ къ новымъ выступленіямъ.

БЕРЛИНЪ (ПТА). «Nordd. Allg. Zeit.» по поводу марокскаго соглашенія пишетъ: «Соглашеніе стремится положить конецъ треніямъ, происходившимъ между Германіей и Франціей на почвѣ Марокко. Это достигается распространительной и болѣе ясной и подробной редакціей соглашенія 1909 года. Франціи предоставлено возстановить порядокъ въ Марокко и провести реформы, предусмотрѣнныя алжезирасскимъ актомъ. Германія предоставляетъ ей въ этомъ смыслѣ полную свободу въ политической области; одновременно на Францію возлагается отвѣтственность за порядокъ въ шерифской имперіи. Многочисленными отдѣльными постановленіями гарантирована свобода торговыхъ сношеній, достигнуто равноправіе всѣхъ націй въ области товарообмѣна, промышленныхъ поставокъ, горнаго дѣла, всякихъ заработковъ и личной безопасности. Обѣ стороны могутъ быть одинаково довольны договоромъ».

МАДРИДЪ (ПТА). «Imparcial» пишетъ: «Фран[illegible]вый режимъ въ Марокко, лишній разъ доказываетъ, что сила всегда выше права и справедливости».

ВѢНА (ПТА). Въ общемъ засѣданіи австрійскихъ и венгерскихъ министровъ постановлено заключить для надобностей Босніи и Герцеговины заемъ въ 181 милліонъ, въ томъ числѣ 85 мил. на желѣзнодорожныя строительства, 35 мил. на переустройство жел. дорогъ и нормальную колею и 8½ мил. на школы.

БЕРЛИНЪ (ПТА). Въ оффиціальныхъ кругахъ негодуютъ противъ Линдеквиста, обвиняя его въ томъ, что онъ компрометировалъ канцлера въ моментъ подписанія марокскаго соглашенія, а также въ разглашеніи служебной тайны. Въ отставкѣ его усматриваютъ открытый протестъ противъ политики канцлера. Либералы восхищаются поступкомъ Линдеквиста. Всенѣмцы ликуютъ.

ГАМБУРГЪ (ПТА). Послѣ 33 недѣль достигнуто соглашеніе между рабочими и работодателями лѣсообрабатывающей промышленности. Въ понедѣльникъ работы возобновляются.

ЗАГРЕБЪ (ПТА). Хорватскій сеймъ будетъ созванъ 25 октября для выслушанія королевскаго посланія.

ПРАГА (ПТА). По оффиціальнымъ свѣдѣніямъ, на ткацкихъ фабрикахъ въ Чехіи бастуетъ 21000 рабочихъ.

КОЛУМБІЯ (ПТА). (Южная Каролина). Президентъ хлопчато-бумажнаго конгресса обратился къ президентамъ фермерскихъ организацій съ призывомъ не выпускать хлопка на рынокъ до сентября 1912 года и ограничить площадь посѣвовъ, дабы добиться увеличенія цѣны на 13%.

МЕТЕОРОЛОГІЯ.

ПЕТЕРБУРГЪ. Барометрическіе минимумы въ Атлантическомъ океанѣ (Торсхавнъ 711 мм.), на Бѣломъ морѣ (Кемь 750 мм.), барометрическій максимумъ на юго-востокѣ Россіи (Саратовъ 775 мм.). Осадки выпали въ сѣверной полосѣ Россіи, мѣстами въ центрѣ и на западѣ; температура ниже нормы въ южной полосѣ, выше нормы въ остальныхъ районахъ.

Вѣроятная погода на 23 октября: прохладно на юго-востокѣ, тепло въ остальной Россіи; осадки возможны во всѣхъ районахъ, кромѣ востока и юго-востока; сильные вѣтры на сѣверо-западѣ.

КОММЕРЧЕСКІЯ ТЕЛЕГРАММЫ.

„Петербургскаго Телеграфнаго Агентства".

ПЕТЕРБУРГЪ, 22 октября. Биржа закрыта.

	23 окт.	22 окт.
Нью-Іоркъ.	Центы на бушель.	
Пшеница наличная	98¼	97½
„ на декаб.	99⅞	99¾
„ „ май	106⅛	105
Кукуруза на декаб.	—	—
„ „ май	—	—
Чикаго.		
Пшеница на декаб.	94⅜	94⅛
„ „ май	100⅜	100⅛
Кукуруза на декаб.	62½	62½
„ „ май	64⅛	64
Берлинъ	Марки на 1000 кило.	
Пшеница: на декабрь	206	206¼
„ „ май	212½	213½
Рожь „ декабрь	184½	184½
„ „ май	192¾	192½
Овесъ на декабрь	184¼	184
„ „ май	187¼	187½
Ячмень: (лег.) русск. и дун.	160	160
наличн.	165	165

Лондонъ, 23 октября.

Полными грузами.

Ячмень.

Южно-русск. на ноябрь-дек. 25 ш. — п. пр.
„ „ на декаб.-янв. 25 ш. — п. „
„ „ на ноябрь 24 ш. 3 п. „

Частичными грузами.

Ячмень.

Южно-русск. на ноябрь 24 ш. 1½ п. сд.

Овесъ.

Черноморскій на нояб.-дек. 17 ш. — п. пр.
„ „ плывущій 16 ш. — п. сд.
„ „ отправл. 16 ш. 6 п. „
Либавскій бѣлый на нояб.-дек. 17 ш. 8 п. пр.
„ „ на ноябрь 17 ш. 4½ п. „
„ „ на ноябрь 17 ш. 3 п. пок.
Петерб. 304 ф. на нояб.-дек. 17 ш. — п. пр.
„ „ на ноябрь 17 ш. 6 п. „
Арг. „La Plata" 35-36 ф. на январь фев. 15 ш. 9 п. сдѣлка.
„ „ на нояб.-дек. 16 ш. 6 п. пр.
„ „ на дек.-январь 16 ш. 4½ п. „
„ „ на дек.-янв. 16 ш. 1½ п. пок.

Сѣмя льняное.

Аргентин. „La Plata" на нояб. 59 ш. 6 п. настр. бездѣятельное.

Нью-Іоркъ и Чикаго. Съ хлѣбами ослабѣваетъ.
Берлинъ. Съ пшеницей и овсомъ ослабѣваетъ, съ рожью устойчивое.
Лондонъ. Съ хлѣбами ослабѣваетъ.
Фонды. Въ Лондонѣ спокойн., но болѣе твердое, въ Парижѣ и Вѣнѣ твердое.

Берлинъ. Выплата въ Петербургѣ пр. 216.37. пок. 216.22.

4% государственная рента 1894 г. 98.60.

СУДЕБНАЯ ВОЛОКИТА.

Любопытное дѣло, весьма характерное для „скорости" нашего суда, находится теперь въ производствѣ въ судебной палатѣ.

Между двумя обществами крестьянъ Одесскаго уѣзда сел. Тишковки и Александровки возникъ споръ изъ-за надѣльной земли. Крестьяне с. Тишковки нашли, что крестьяне с. Александровки захватили у нихъ 51 дес. 560 кв. саж. Въ споръ вмѣшался земскій начальникъ, и по его предписанію дѣло поступило на разсмотрѣніе антоно-кодинцевскаго волостного суда. Волостной судъ 11 іюня 1895 г. нашелъ, что спорный участокъ долженъ поступить во владѣніе тишковскаго общества. На постановленіе это александровское сельское о-во подало въ одес. уѣздный съѣздъ апелляц. жалобу. 21 сентября 1895 г. съѣздъ нашелъ, что дѣло это подсудно не волостнымъ судамъ, а окр. суду, и отмѣнилъ рѣшеніе вол. суда и дѣло производствомъ прекратилъ. Стороны не согласились съ этимъ опредѣленіемъ, и истецъ обратился съ искомъ въ одес. окр. судъ. Послѣдній, находя, что такого рода дѣла подлежатъ вѣдѣнію не общихъ судеб. установленій, а судебно-администр. учрежденій 19 марта 1896 г. опредѣлилъ дѣло это къ своему производству не принимать.

Опредѣленіе это было обжаловано и второй департ. одес. суд. пал. направилъ дѣло въ порядкѣ пререканія о подсудности возникшаго между уѣзд. съѣздомъ и окр. судомъ, особому присутствію палаты. Присутствіе нашло, что указанныя пререканія разрѣшаются имъ не иначе какъ по постановленію губернск. присутствія, которое въ свою очередь разсматриваетъ такіе вопросы только по представленію уѣзд. съѣзда, почему и опредѣлило препроводить дѣло въ одес. уѣздный съѣздъ на предметъ представленія въ хер. губ. присутствіе по вопросу о подсудности иска.

Уѣздный съѣздъ, 30 ноября 1896 г. опредѣлилъ представить это дѣло въ херс. губ. присутствіе. Губернское присутствіе, разсмотрѣвъ дѣло 1 февраля 1899 г., нашло опредѣленіе уѣзд. съѣзда о признаніи этого иска неподсуднымъ волостному суду неправильнымъ, отмѣнило это опредѣленіе и возвратило это дѣло въ одес. уѣздный съѣздъ для разсмотрѣнія его по существу. 26 апрѣля 1899 г. уѣздный съѣздъ опредѣлилъ рѣшеніе антоно-кодинцевскаго волост. суда отъ 18 мая 1895 г. отмѣнить и въ искѣ о-ву крестьянъ сел. Тишковки отказать. Истцевая сторона подала въ губ. присутствіе кассац. жалобу, которая 20 ноября 1900 г. была оставлена безъ послѣдствій.

На этомъ дѣло еще не окончилось. Уполномоченный истца обратился къ мин. вн. дѣлъ съ прошеніемъ объ отмѣнѣ опредѣленія. Министерство дало этому прошенію ходъ черезъ министра юстиціи, мин. юстиціи поручилъ оберъ-прок. предложить настоящее дѣло на разсмотрѣніе соединеннаго присутствія 1-го и гражд. кассац. департ. сената. Сенатъ, обсудивъ это дѣло, призналъ опредѣленіе херс. губ. присутствія неправильнымъ и дѣло въ [illegible] перешло въ одес. окр. судъ, который, наконецъ, разсмотрѣвъ это дѣло 22 февраля 1910 г., удовлетворилъ искъ. На это опредѣленіе отвѣтной стороной были поданы частныя и апелляціонныя жалобы.

Въ такомъ положеніи это дѣло поступило въ одес. суд. палату. Чѣмъ и когда оно закончится, предугадать нелегко.

Юридическій отдѣлъ.

(Отвѣты читателямъ).

Б. А.

На основаніи буквальнаго смысла п. 1 ст. 20 уст. герб., счета, посылаемые по исполненіи неторговыхъ сдѣлокъ, какъ письменныхъ, такъ и словесныхъ, всегда подлежатъ сбору по 5 коп. за листъ, когда такіе счета выдаются на сумму свыше 5 руб.

Овидіопольцу С. К-ри.

Съ общимъ сокращеніемъ срока военной службы лица, окончившія курсъ городскихъ училищъ, льготой по сокращенію срока отбыванія воинской повинности въ частяхъ пѣхоты не пользуются.

Херсонскому.

Представленіе обучающимся въ иностранномъ высшемъ учебномъ заведеніи удостовѣреній отъ начальства того учебнаго заведенія, въ которомъ онъ обучается, о безупречномъ его поведеніи и прилежномъ ученіи, должно служить достаточнымъ основаніемъ къ исходатайствованію ему отсрочки для окончанія курса, и требованіе отъ него представленія удостовѣренія объ окончаніи имъ курса наукъ въ одномъ изъ среднихъ учебныхъ заведеній въ Россійской Имперіи не предусмотрѣно закономъ. (Рѣш. прав. сен. 13 марта 1900 г. № 2598).

И. Ф.

Льгота II разряда по семейному положенію предоставляется единственно способному къ труду сыну при отцѣ, также способномъ къ труду и при братѣ или нѣсколькихъ братьяхъ моложе 18 лѣтъ.

Женѣ врача.

Жены лицъ, имѣющихъ дипломы объ окончаніи курса высшихъ учебныхъ заведеній, пользуются правомъ жительства въ Москвѣ, независимо отъ мѣстожительства ихъ мужей. Практика однако съ этимъ не считается.

Маріи Бродской.

Евреи, неимѣющіе установленныхъ свидѣтельствъ о рожденіи своемъ отъ законнаго брака, вправѣ предъявлять въ судѣ иски о признаніи ихъ законнорожденными дѣтьми указанныхъ ими лицъ. Рѣшеніе суда по такому дѣлу замѣняетъ вполнѣ метрическое свидѣтельство о рожденіи.

Розничному читателю «Од. Нов.».

1) Еврей-купецъ 1-й гильдіи можетъ имѣть при себѣ внѣ черты еврейской осѣдлости одного приказчика или конторщика изъ евреевъ и 4 обоего пола служителей-евреевъ. (П. 12 прилож. къ ст. 68 2 ст. о пасп.).

2) Принятіе членомъ семьи изъ евреевъ православія не должно измѣнить правъ его на льготу по семейному положенію.

3) Перечисленіе евреевъ изъ черты еврейской осѣдлости въ одинъ изъ городовъ внѣ этой черты для отбыванія воинской повинности не лишаетъ его правъ на льготу по семейному положенію.

Читателю З. Л.

Вексель, подписанный въ Бессарабіи уроженцемъ Бессарабской губ., не достигшимъ 25 лѣтъ отъ роду, не имѣетъ силы, какъ подписанный лицомъ несовершеннолѣтнимъ. Подписанный же въ другихъ мѣстностяхъ Россіи уроженцемъ Бессарабіи по достиженіи имъ 21 года, вполнѣ дѣйствителенъ. (Р. сен. по суд. деп. 1907 г. № 35).

Р. И. Филлеру.

Право выкупа родовыхъ имуществъ, отчужденныхъ по продажамъ во владѣніе чужеродцамъ, принадлежитъ исключительно кровнымъ родственникамъ, которые продавцу имѣнія суть ближайшіе наслѣдники. Изъ ближайшихъ родственниковъ дѣти продавца при жизни его не допускаются къ выкупу.

Имущества, дошедшія отъ перваго ихъ пріобрѣтателя, хотя и по духовному завѣщанію, но къ такому родственному лицу, которое имѣло бы по закону право наслѣдованья, суть родовыя.

Неизмѣнному подписчику.

Къ жребію призывается ежегодно одинъ только возрастъ населенія, именно молодые люди, которымъ къ 1 октября того года, когда наборъ.

Подписчику.

Вольноопредѣляющимся изъ лѣкарей предоставляется право служить въ войскахъ на должностяхъ, соотвѣтствующихъ ихъ званію.

СПОРТЪ.

Всероссійскій шахматный турниръ въ Петербургѣ.

Вторая половина турнира началась удачно для одесситовъ. Листъ выигралъ изящную партію у Боголюбова, пожертвовавъ ему въ серединѣ пѣшку, а Верлинскій основательной игрой побѣдилъ Розенкранца. Слѣдуетъ отмѣтить, что г. Верлинскій выигрываетъ уже третій разъ у игрока, которому онъ проигралъ въ 1909 г. на «Чигоринскомъ» турнирѣ.

Флямбергъ уже нагналъ Лянглебена; онъ выигралъ у Куббеля, а Лянглебенъ сдѣлалъ ничью съ Левитскимъ. Но вмѣстѣ съ нимъ и оказался на 1-мъ мѣстѣ Шапиро, выигравшій у Лебедева.

Сурнинъ выигралъ у Эльяшева, Романовскій у Евтифѣева; ничьи: Френкель-Косолаповъ и Лурье-Острогскій; партіи Константинскій-Избинскій и Розенталь-Малютинъ не окончены.

Положеніе турнира: Флямбергъ, Лянглебенъ и Шапиро—по 8 п., Левитскій и Розенталь—по $6\frac{1}{2}$ (и по 1 неок.), Верлинскій—$6\frac{1}{2}$, Романовскій и Лурье—по 6, прочіе выиграли менѣе.

ПИСЬМО ВЪ РЕДАКЦІЮ.

М. г., г. редакторъ! Въ виду того, что свѣдѣнія, сообщенныя вашему сотруднику объ инцидентѣ въ школѣ И. И. Марголина, несовсѣмъ вѣрны, прошу въ интересахъ истины напечатать мое письмо, какъ лица, непосредственно заинтересованнаго.

Въ отчетѣ сказано, что послѣ слова „жидовка", произнесеннаго Полянской, я дала ей пощечину. Это невѣрно. Я только обратилась къ присутствующимъ съ вопросомъ: „допустимо-ли подобное разрѣшеніе недоразумѣній между товарищами?" Когда мы затѣмъ вышли въ корридоръ, ученикъ V сем. К., узнавъ въ чемъ дѣло, замѣтилъ Полянской самымъ миролюбивымъ тономъ, что подобная ругань въ школѣ недопустима. Въ отвѣтъ на это Полянская заявила, что она отъ своихъ словъ не отказывается, и повторила то-же ругательство. Тогда я дѣйствительно, не владѣя собою, нанесла ей ударъ. Примиреніе произошло не тотчасъ, а только черезъ нѣсколько дней. Когда слухъ объ инцидентѣ дошелъ до завѣдующаго школой, послѣдній пригласилъ насъ обѣихъ къ себѣ. При немъ какъ Полянская такъ и я выразили сожалѣніе по поводу случившагося, и этимъ инцидентъ, казалось, былъ исчерпанъ. Совершенно неожиданнымъ послѣ этого явилось дознаніе, которое, впрочемъ, ограничилось допросомъ Полянской и меня; свидѣтели же, по крайней мѣрѣ, съ моей стороны, допрошены не были. Еще болѣе неожиданнымъ для меня ударомъ явилось увольненіе.

П. Майбергъ.

Театръ и музыка.

ГОРОДСКОЙ ТЕАТРЪ.

„Карменъ".

Кажется, что если-бы все сдѣлали заново, обработали всѣ тонкости оркестра, хора, дали настоящую картину испанской улицы, гитанъ, Пиринеи, солнце, зной, пестроту, оживленіе, то, что бываетъ на площади, когда начинается „бой быковъ",—„Карменъ" могла-бы идти десятки и десятки разъ. Такъ все это и до сихъ поръ свѣжо, интересно, оригинально, ново, такъ много въ этой оперѣ, которая упорно не хочетъ старѣться, тонкаго музыкальнаго вкуса чисто французской легкости, прозрачности и музыкальной страстности. И все, какъ раньше, какъ десять-двадцать лѣтъ назадъ, слушается съ волненіемъ, съ интересомъ. И непремѣнно повторяется,—и цыганская пѣсня Карменъ во второмъ актѣ, куплеты торреадора, антрактъ къ четвертому дѣйствію и т. д.

У насъ эту оперу ставятъ обыкновенно по разъ навсегда установившемуся шаблону, очень далекому отъ того, что можно сдѣлать и что дѣлаютъ въ „Карменъ" на большихъ сценахъ. Но и при такихъ условіяхъ опера не теряетъ своей прелести, если только главныя партіи у хорошихъ исполнителей. Въ труппѣ г. Багрова „Карменъ" держится, главнымъ образомъ, на г-жѣ Скибицкой и г. Селявинѣ. Г. Селявинъ очень хорошо задумываетъ всю партію, съ благородной простотой держитъ себя на сценѣ, прекрасно гримируется и ведетъ все какъ будто бы съ такимъ расчетомъ, чтобы интересъ къ его исполненію постепенно возрасталъ. Начинаетъ немножко вяло, бережетъ голосъ. Потомъ дальше и дальше подымается въ немъ увлеченіе, страстность, звучитъ голосъ все лучше и лучше. Хорошій артистъ. Очень хорошій артистъ. Какъ у него много внутренней силы въ третьемъ актѣ, сколько нѣжности въ голосѣ, движеніяхъ, въ сценѣ съ Карменъ въ тавернѣ, сколько страсти, настоящей, искренней страсти въ послѣднихъ моментахъ оперы.

И у г-жи Скибицкой многое очень хорошо. Молодая артистка несомнѣнно идетъ впередъ, прогрессируетъ. Казалось бы, что ей, немножко мягкой по темпераменту артисткѣ, не можетъ удаться Карменъ. И можно было бояться извѣстной блѣдности. На самомъ дѣлѣ г-жа Скибицкая нашла въ своей натурѣ достаточно красокъ и артистическаго волненія, чтобы сдѣлать сценическое изображеніе интереснымъ, не лишеннымъ яркости и даже до извѣстной степени оригинальнымъ. Что-то, въ самомъ дѣлѣ, смѣлое, свободное, вызывающее есть у нея въ позѣ, движеніяхъ, всей передачѣ сценическаго образа. И есть настоящая драматическая сила. Хотѣлось-бы только больше гибкости, тонкости исполненія, болѣе детальной разработки нѣкоторыхъ частностей. И необходимо, чтобы было, какъ у г. Селявина, больше равновѣсія между вокальной и сценической стороной исполненія. Теперь бываетъ иногда такъ, что когда г-жа Скибицкая увлекается игрой, она начинаетъ нѣсколько небрежно пѣть. А когда начинаетъ пѣть, какъ нужно, сцена какъ-то отходитъ на второй планъ. Но самое главное и самое цѣнное у г-жи Скибицкой есть,—это ясно поставленная артистическая задача, ясное стремленіе къ опредѣленной сценической цѣли. Много помогаетъ впечатлѣнію еще и красивый звукъ свѣжаго, молодого голоса.

Г-жа Киселевская—интересная Микаэла. Сама по себѣ партія, можетъ быть, требуетъ болѣе мелкаго голоса и болѣе наивнаго сценическаго толкованія. Но и такъ, какъ передаетъ ее г-жа Киселевская, выходитъ очень хорошо. Просто, нѣжно, съ теплотой и съ прекрасной музыкальной фразой. Г. Ярославскій слабѣе. Нуженъ блескъ. Нужна эффектная внѣшность, поза, умѣнье носить костюмъ. Г. Ярославскій еще пока въ себѣ этого не выработалъ. Но поетъ онъ, какъ всегда, хорошо, музыкально. И въ голосѣ есть и свѣжесть, и красивыя ноты.

Г. Соколовскій и г. Ильющенко—очень недурная пара контрабандистовъ, живая, опытная, но нѣсколько однообразная. Контрабандистки (Мерседесъ и Фраскита) г-жа Владимірова и г-жа Мейнгардтъ недурны по голосамъ, въ особенности г-жа Владимірова, но совсѣмъ еще малоопытны и оттого блѣдны и скучны. Г. Горяиновъ (Цунига)—пѣвецъ съ очень большимъ опытомъ и знаніемъ сцены, но съ голосомъ и дикціей второ качества. У г. Коссарта (Моралесъ), есть небольшой голосъ и дикція, но нѣтъ ни опыта, ни знанія сцены.

Въ постановкѣ есть стремленіе къ оживленію массъ, очень недурная группировка въ третьемъ актѣ, немножко жизни въ первомъ, кое у кого новые, свѣжіе костюмы. Но большихъ результатовъ это не даетъ, потому что очень стары декораціи, очень консервативны старые хористы, которые не хотятъ ничему ни радоваться, ни удивляться. [...] на площади передъ боемъ быковъ, смѣшитъ своимъ трафаретомъ добраго стараго времени и старыхъ, осмѣянныхъ „Вампукой" пріемовъ. Солдаты, которые бѣгаютъ вокругъ сцены для того, чтобы ихъ было больше, пѣшіе и конные люди съ большими казачьими пиками, вмѣсто „квадрильи" бандерильеровъ, и т. д. Пора это бросить совсѣмъ. И опять, въ особенности когда подумаешь, какъ это бываетъ на самомъ дѣлѣ, невольно хочется, чтобы на сценѣ было яркое солнце, смуглые испанцы, оживленіе толпы, краски, пестрота, роскошные костюмы торреадоровъ.

Хоръ, въ особенности женскій, поетъ хорошо. Оркестръ играетъ увѣренно, стройно, но безъ большихъ тонкостей. За дирижерскимъ пультомъ г. Коганъ.

Диссонансъ.

КНИЖНЫЙ МАГАЗИНЪ „Одесскихъ Новостей" Дерибасовская, 20. Телеф. 24-20.
НОВЫЯ КНИГИ.
БѢЛЯЕВЪ Ю. Красный кабачекъ: Фантастическая исторія въ 1-мъ дѣйств., ц. 1 р. 50 к.
НОВЫЙ ЖУРНАЛЪ ДЛЯ ВСѢХЪ. Октябрь, ц. 25 к.
Полная иллюстрированная библіотека иностранныхъ писателей.
БУРЖЕ П. Преступленіе. Романъ, ц. 85 к.
ЖИПЪ. Романъ Котика. Ц. 85 к.
МЕРИМЕ П. Графиня Діана: Историч. романъ, ц. 85 к.
РИШПЭНЪ Ж. Типа. Романъ, ц. 80 к.
РОДЪ Э. Мишель Тесье. Романъ, ц. 85 к.
МИРТОВСКІЙ М. СБОРНИКЪ узаконеній и распоряженій ПО МУЖСКИМЪ ГИМНАЗІЯМЪ Вѣдомства Мин. Нар. Пр. Цѣна въ перепл. 8 руб.
„Вся Россія" адресная и справочная книга. Цѣна въ перепл. 15 руб.
Иногороднимъ высылается наложеннымъ платежомъ.

КУПЕЧЕСКОЕ СОБРАНІЕ.

Труппа Д. И. Басманова.

„Жены", Айзмана.

Если отнестись къ спектаклю съ той мѣркой, которую обыкновенно прилагаютъ къ типичнымъ клубнымъ спектаклямъ, то, разумѣется, останется только порадоваться. Вмѣсто любителей и учениковъ театральныхъ школъ, которые подвизались здѣсь въ прежніе годы, теперь играютъ серьезные, «настоящіе» актеры. Разница, конечно, весьма и весьма ощутительная. Но вотъ именно потому, что играли «настоящіе» актеры, занимающіе самыя отвѣтственныя амплуа въ нашей драматической труппѣ, невольно напрашивалась и совершенно иная критическая мѣрка. Признаюсь, болѣе или менѣе серьезнымъ художественнымъ требованіямъ вчерашній спектакль удовлетворялъ въ весьма малой степени, какъ по отдѣльнымъ артистическимъ выступленіямъ, такъ и по исполненію пьесы въ цѣломъ. Играли всѣ, за малымъ исключеніемъ, вяло, неувѣренно, безъ опредѣленнаго плана, безъ яснаго рисунка. Общій тонъ дряблый, сбивчивый, необъединенный и разноголосый. Лучшія мѣста въ пьесѣ пропали, благодаря невыдержанности сцѣпленій, безцвѣтности mise en scène. Во всемъ спектаклѣ совершенно не чувствовалось и слѣда руководящей и направляющей руки режиссера, кстати и на афишѣ не обозначеннаго. Г. Басманову слѣдовало бы заботливѣе относиться къ репетиціи своей труппы и, если ужъ почему-либо непремѣнно нужно играть въ клубахъ, то относиться къ этимъ спектаклямъ серьезно и внимательно, внушивъ это также своимъ артистамъ.

Изъ отдѣльныхъ исполнителей понравилась мнѣ вчера только г-жа Кошева, сдѣлавшая изъ роли Екатерины Петровны яркую и типичную фигуру, полную юмора. Нѣчто очень неопредѣленное и порядкомъ безцвѣтное получилось у г. Харламова изъ роли раздвоеннаго композитора Сергѣя. Видно было, что артистъ надъ своей ролью совершенно не поработалъ и игралъ ее по наитію, которое не всегда бываетъ удачно. Ничего интереснаго не дали въ своихъ роляхъ Вѣры и композитора Лѣсного г-жа Кварталова и г. Нароковъ. Г. Боринъ построилъ роль Полунина на заиканіи, т. е. сдѣлалъ это наиболѣе яркой чертой въ его характеристикѣ. Пріемъ мало художественный. Вдобавокъ артистъ иногда забывалъ о порокѣ своего персонажа и переставалъ заикаться, что выходило совсѣмъ не хорошо.

Л—цо.

ЗУБЫ искусствен. { безъ пластинокъ, не вынимающіеся изъ полости рта и замѣняющіе вполнѣ естеств., а также на разн. пласт. вставляются. Нѣжинск., 49, кв. 7. Пр. отъ 12—5 ч. Тамъ-же принимаются всевозмож. починки и передѣлки. Лабораторія подъ наблюден. спеціалиста.

Сегодня въ залѣ «Уніонъ» состоится концертъ пѣвицы г-жи Бѣляевой-Тарасевичъ. Программа составлена изъ интересныхъ произведеній иностранныхъ и русскихъ авторовъ и имѣетъ характеръ камернаго «вечера пѣсенъ».

Сегодня въ Городской аудиторіи состоится первый общедоступный оперный спектакль, который устраиваетъ товарищество артистовъ русской оперы. Идетъ «Евгеній Онѣгинъ», при участіи г-жи Бѣлогорской, г-жи Нечаевой, г. Басанина, г. Петрова, г. Арбатова-Славинскаго и др. Товарищество предполагаетъ устраивать такіе спектакли въ аудиторіи по воскресеньямъ.

За послѣднюю недѣлю сильно повысились сборы въ обоихъ нашихъ театрахъ. Въ Гор. театрѣ за первую половину октября на кругъ вышло по 830 руб., а за вторую пока идетъ почти 1300 руб. Между прочимъ «Quo vadis», которое уже перестало дѣлать сборы, на-дняхъ было возобновлено и сдѣлало прекрасный сборъ; отличные сборы дали также «Онѣгинъ», «Мазепа», «Карменъ» и проч. Въ Сибир. 10 представленій «Живого трупа» дали въ общемъ 13 тыс. руб. Неожиданно стало дѣлать полные сборы «Трильби».

Ближайшими постановками въ Гор. театрѣ послѣ «Гугенотовъ» будетъ «Майская ночь», «Фра-Діаволо» и «Іоланта».

Сегодня въ Гор. театрѣ «Садко» (въ пользу недостаточныхъ воспитанниковъ Ришельевской гимназіи), въ Сиб. «Бѣшеныя деньги» (съ г-жей Дарьялъ), вечеромъ въ Гор. во 2 разъ «Онѣгинъ», въ Сиб. въ 11 разъ «Живой трупъ», завтра въ обоихъ театрахъ «общедоступники»: въ Гор. «Демонъ», въ Сибир. возобновляется «Преступленіе и наказаніе» (съ г. Харламовымъ—Раскольни[...]).

Сегодня въ польскомъ драматич. о-вѣ «Лира», съ участіемъ артиста варшавской сцены Станкевича, ставятъ 3-актную пьесу Пежинскаго «Ашантка».

Завтра въ «Маломъ театрѣ» новая программа. Въ каждомъ сеансѣ три пьесы: шутка «Изъ-за мышенка», водевиль съ пѣніемъ «Голь на выдумки хитра» и новая пьеса Ардена «Женщина адвокатъ». Въ антрактахъ «сольные номера».

Вчера циркъ Малевича былъ полонъ публикой, привлекаемой многими очень интересными номерами. Публикѣ очень нравятся комическіе номера. Есть много хорошо дрессированныхъ лошадей.

Газетное извѣстіе, что А. И. Южинъ отказался отъ управленія драматической труппой московскаго Малаго театра, лишено всякаго основанія.

Н. Н. Фигнеръ пріѣзжаетъ въ Кіевъ и Одессу съ цѣлью ознакомиться съ мѣстными оперными артистами, намѣченными для пополненія состава оперной труппы петербургскаго Народнаго дома на будущій годъ.

Сарра Бернаръ считаетъ глубоко ошибочнымъ мнѣніе объ умственномъ превосходствѣ мужчинъ.—«Женскій умъ,—сказала она сотруднику одной изъ англ. газетъ,—отнюдь не является слабымъ отблескомъ мужского ума, и повѣрьте мнѣ, что если бы мужчинъ совсѣмъ не существовало, мы бы все-таки были мыслящими существами».

Композиторомъ А. С. Танѣевымъ (гофмейстеромъ Двора) закончена новая опера, подъ названіемъ «Метель».

Зигзаги.

Въ городской думѣ снова будутъ обсуждать вопросъ о Городскомъ театрѣ.

Сдавать-ли его подъ драму или подъ оперу.

И на сколько времени сдавать.

Есть тенденція снова сдать его подъ русскую оперу.

Хорошая тенденція которую слѣдуетъ одобрить.

Но опять таки—то тенденція на одинъ годъ.

А дальше что?

Опять опыты, случайности, экспромты?

Страннымъ и непонятнымъ является то обстоятельство, что наша дума, сплошь охваченная націоналистическими вожделѣніями, способна ихъ обнаруживать и проводить въ какой угодно области но только не въ области искусства.

Казалось бы, дѣло должно было обстоять весьма просто.

Разъ вы такіе націоналисты, то всѣми силами должны стараться объ укорененіи въ Одессѣ русской оперы.

Водрузить въ нашемъ городѣ знамя постоянной русской оперы,—это сдѣлало бы честь вашему націонализму.

На практикѣ, однако, оказывается, что вашъ націонализмъ способенъ на всякіе иные подвиги, но только не на этотъ.

Политиканствующій вашъ націонализмъ воззрился первымъ дѣломъ на евреевъ и вообще инородцевъ.

Вамъ, очевидно, хочется не столько укрѣплять, сколько воевать.

Неужели же это политиканство самой дурной и специфической пробы вамъ дороже и ближе задачъ родного искусства въ нашемъ городѣ?

Смотря со стороны на вашъ націонализмъ, конечно, убѣждаешься, что настоящій націонализмъ къ вашему никакого касательства не имѣетъ.

Настоящій націонализмъ, можетъ быть, въ первую голову провелъ бы незыблемое утвержденіе въ Городскомъ театрѣ русской оперы.

Мѣстная прогрессивная печать, ничего общаго, конечно, неимѣющая съ вашимъ политиканствомъ, въ тысячу разъ болѣе національна тамъ, гдѣ рѣчь идетъ о здоровомъ націонализмѣ.

Вопросъ о необходимости постоянной русской оперы, и именно русской оперы всегда возбуждался на ея столбцахъ.

Когда дебатировался вопросъ объ электрическомъ трамваѣ и когда вы съ распростертыми руками бросились въ объятія бельгійцевъ, не вы, а именно мы, прогрессивные журналисты, отстаивали интересы родной намъ Одессы.

Разсматривая вопросъ о русской оперѣ въ Городскомъ театрѣ, вы, конечно, прежде всего, начнете съ того, выгодно или невыгодно это дѣло, сможетъ-ли русская опера матеріально оправдать себя или нѣтъ.

Не будучи увѣрены или не желая быть увѣренными въ этомъ, вы можете съ легкимъ сердцемъ отклонить оперу.

Прежде всего потому, что вы не захотите идти ни на какія матеріальныя жертвы.

Хорошій націонализмъ.

Настоящій націонализмъ, однако, передъ такими соображеніями не остановился бы.

Во первыхъ, потому, что желая насадить русское искусство, онъ былъ бы способенъ и готовъ на матеріальныя жертвы.

А, во-вторыхъ, потому, что онъ былъ бы убѣжденъ, что такія жертвы, если только онѣ будутъ, окупятся несомнѣнно и очень скоро.

Развѣ не то же было и съ драмой?

Когда начали прививать въ Городскомъ театрѣ драму, развѣ это не дало самыхъ блестящихъ плодовъ?

Кто, какъ не городская дума въ виду ус[...] возможнымъ довести антрепренерскую плату городу до 250 руб. вечеровыхъ?

Отчего-же не можетъ быть тѣхъ же успѣховъ и съ русской оперой?

Элементарныя соображенія и маленькая экскурсія въ область прошлаго могутъ дать вамъ самый вѣрный учетъ будущаго.

Придайте же, наконецъ, постоянный и неизмѣняющійся оперный характеръ Гор. театру и не вносите новой путаницы, новаго хаоса, при которыхъ и драма и опера въ нашемъ городѣ носятъ характеръ совершенно случайный.

* * *

Италіи не дешево достается Триполи.

Ахъ, очевидно, страны не такъ быстро пріобрѣтаются.

Что касается арабовъ, они оказались далеко не гостепріимными туземцами.

Остается, значитъ, ихъ перебить.

„Frankf. Zeitung" сообщаетъ, что озвѣрѣвшіе итальянскіе солдаты разстрѣляли три тысячи туземцевъ.

Сколько еще надо разстрѣлять?

По трупамъ арабовъ Италія взбирается на вершину своей новой славы.

Эта новая слава, слава безславная и позорная, конечно, ничего общаго не имѣетъ съ ея прежней славой.

Если бы Гарибальди и Мадзини могли проснуться въ своихъ гробахъ и увидѣть позорный и жестокій походъ Италіи на Триполи, они бы, конечно, ужаснулись и отвернулись съ негодованіемъ отъ новыхъ героевъ.

Не именемъ великихъ прежнихъ итальянскихъ борцовъ за начала свободы и культуры свершается эта печальная война.

Нѣтъ, въ основу ея положена исключительно авантюра.

Италія въ силу своего прошлаго, въ силу обаянія такихъ именъ, такихъ свѣточей правды и борьбы за правду, какъ Гарибальди, пользовалась всегда исключительными симпатіями европейскаго континента.

Теперь этимъ симпатіямъ пришелъ конецъ.

Звѣрства, совершаемыя итальянскими солдатами въ Триполи надъ стариками, женщинами и дѣтьми, разстрѣлы, пожары, горы труповъ, воздвигнутыя ими во славу своей авантюры,—вся эта картина ужаса способна вызвать повсюду только одно отвращеніе.

И если весь этотъ кошмаръ, происходящій въ Триполи, лежитъ, можетъ быть, исключительно на совѣсти итальянской арміи, то почему же молчитъ самъ итальянскій народъ и его сознательные элементы?

Отчего они не протестуютъ противъ такого ужаса?

Лоэнгринъ.

Мелочи жизни.

Gaudeamus.

Не знаю, радовался бы или печалился министръ Шварцъ, если бы увидалъ студентовъ—буяновъ, умудрившихся заслужить въ одинъ вечеръ нѣсколько протоколовъ?

Что это? Успокоеніе-ли школы или разложеніе ея?...

Взамѣнъ хмѣльной струи изъ чаши круговой
Мы испытаній пили чашу!..
Взамѣнъ веселыхъ словъ бесѣды молодой
Мы совѣсть раскрывали нашу...

Но это было давно!

Мы забыли уже, когда это было.

Теперь другія времена.

Теперь время «науки... ученія, академизма».

И вотъ:

— «Студенты пристали къ какому то молодому человѣку и нанесли ему двѣ пощечины».

Потомъ студенты совершили еще пару другую «академическихъ» подвиговъ и подписали еще 2—3 протокола!..

Счастливое поколѣніе. Оно ли юности не знаетъ?... Оно ли не знаетъ юношескаго вдохновенія, мечты, порыва къ прекрасному?..

А потомъ, на утро, быть можетъ, эта «чуткая молодежь» будетъ весело хвастать передъ товарищами:

— Чудно вчера время провели... Чудно!.. Избили одного дворника, двухъ прохожихъ и такой дебошъ учинили въ пивной!.. Вотъ весело было!

Милая молодость!..
Юность, тебѣ наша пѣсня поется!..
Вѣчная слава тебѣ!..

* * *

Массоны.

Если массоны и дальше будутъ такъ подшучивать надъ «Рус. Знаменемъ»,—оно будетъ поставлено въ очень смѣшное положеніе...

Массоны вызвали редакцію «Рус. Знам.» и сообщили, что есть французскій ученый.

— Дуракдубровинъ!..

А сотрудникъ газеты написалъ грозную статью, гдѣ ссылался на этого французскаго ученаго.

Какая довѣрчивая редакція!

Какая образованная редакція!

Мало того, какая умная редакція этого «Знамени»!..

Все оказалось, скверной шуткой «массоновъ».

Массонской ложѣ мѣшаетъ Дубровинъ и она, со свойственной этой организаціи хитростью, рѣшается досадить «Рус. Знамени». [...] да не отыгрывайся!..

Дѣлай глупости, но не оправдывайся, — можно было бы оказать «Рус. Знамени».

Иначе завтра массоны подзовутъ къ телефону самого Дубровина и скажутъ:

— Ужасное извѣстіе... Солнце упало въ море и утонуло!

А на другой день—эта вѣсть появится въ газетѣ!..

Эхъ, массоны, массоны! Вы бы хоть грамотѣ выучили глашатаевъ изъ «Русскаго Знамени».

* * *

Преждевременно.

Г. Курловъ поѣхалъ по редакціямъ газетъ.

— Ваше-ство?..

— Да, да... Я самъ! Прежде бывало я звалъ васъ къ себѣ и распекалъ. А теперь я пріѣзжаю къ вамъ и... благодарю.

— Благодарите? За что, ваше-ство?

— За назначеніе мнѣ пенсіи въ 8,000 р. Пока только мнѣ назначили пенсію газеты, а казначейство молчитъ.

Газеты извинялись:

— Рады были услужить вашему—ству... Тѣмъ болѣе, что это намъ ничего не стоитъ...

Патентное бюро инж. С. Фуксъ Одесса. Дегтярн., 10, отд. въ С.Пет. 12597

И теперь г. Курловъ въ полной неизвѣстности.

— 8.000 или $1\frac{1}{2}$ тысячи?

По закону—полторы.

По газетамъ—восемь!..

А на дѣлѣ, вѣроятно, выйдетъ иначе.

Г. Курлову назначатъ пенсію тысячъ въ 10...

На зло газетамъ:

— Не обвиняйте, молъ, насъ раньше времени.

* * *

Шантеклеръ.

Режиссеръ Глаголинъ въ Суворинскомъ театрѣ избилъ артистку.

Это тотъ самый?.. «Шантеклеръ», такъ страстно пѣвшій гимны солнцу?

Что въ Суворинскомъ театрѣ порядки такіе, при которыхъ возможны избіенія артистокъ—естественно.

Но интересно была-ли это только репетиція, или на спектаклѣ г. Глаголинъ уже не билъ артистку?

А еще игралъ Жанну Д'Аркъ!..

Вотъ какъ вредно отразилась на г. Глаголинѣ отвага Орлеанской Дѣвы...

Замолчитъ-ли этотъ инцидентъ «Н. Время»...

Или обрушится гнѣвомъ на... артистку?..

И какъ отнесутся гг. артисты къ первому припадку суворинскаго режиссера.

Театръ называется:

— «Литературно-художественнымъ».

Ну, «художества» то есть.

А гдѣ же литература?

Незнакомецъ.

ЮГЪ.

НАШИ КОРРЕСПОНДЕНЦІИ.

КІЕВЪ. По свѣдѣніямъ кіев. бирж. комитета, обороты съ сахарнымъ пескомъ въ Кіевѣ достигаютъ 250 милліоновъ руб., а съ рафинадомъ—125 мил. руб.

Бывшій непремѣнный членъ упраздненной черкасской управы по дѣламъ земскаго хозяйства Чугаевъ, растратившій 15 тыс. руб., предается суду. Мѣстопребываніе его неизвѣстно.

Еврейское общество вспомоществованія бѣднымъ евреямъ, по иниціативѣ Л. И. Бродскаго, обсуждало вопросъ о борьбѣ съ нищенствомъ. Изъ двухъ проектовъ—организаціи районныхъ попечительствъ и устройства дома трудолюбія—принятъ послѣдній. Особой коммисіи поручено разработать проектъ особаго дома трудолюбія, гдѣ могли бы найти работу и пристанище всѣ безработные и нуждающіеся.

КИШИНЕВЪ. Здѣсь очень всѣхъ занимаетъ вопросъ объ открытіи у насъ, въ ознаменованіе 100-лѣтія присоединенія края къ Россіи, высшаго агрономическаго учебнаго заведенія. Любопытна, между прочимъ, позиція въ этомъ вопросѣ нашего губ. предводителя дворянства А. Н. Крупенскаго. Дѣло въ томъ, что, когда года три тому назадъ возникъ вопросъ о перенесеніи въ Кишиневъ ново-александрійскаго агрономическаго института, проектъ этотъ встрѣтилъ сильное противодѣйствіе со стороны плеяды Крупенскихъ, имѣвшихъ въ лицѣ Пуришкевичей и другихъ черныхъ рыцарей горячихъ сторонниковъ въ этомъ вопросѣ и добившихся открытія въ зданіи дворянскаго пансіона-пріюта, которое предполагалось отвести подъ институтъ, мужской гимназіи безъ права поступленія въ нее евреевъ. Но tempora mutantur, и теперь А. Н. Крупенскій самъ возбудилъ вопросъ объ учрежденіи въ Кишиневѣ агрономическаго института...

Первымъ, какъ извѣстно, откликнулось на этотъ проектъ сорокское земство, самое передовое въ Бессарабіи. Идетъ также навстрѣчу этому важному дѣлу, кишиневское городское самоуправленіе, предполагающее ассигновать изъ 5-милліоннаго займа субсидію въ 200.000 р. и, кромѣ того, отвести 400 дес. земли въ вотчинѣ Рышкановкѣ. Само собой разумѣется, что губ. земству должна принадлежать первенствующая роль въ дѣлѣ, тѣмъ болѣе, что въ его распоряженіи имѣются значительные капиталы и недвижимыя имущества и, между прочимъ, перешедшее недавно въ собственность земства по суду имѣніе покойнаго Калмуцкаго въ Хотинскомъ уѣздѣ. Предполагается также привлечь къ расходамъ по устройству института монастырскія имѣнія. Вопросъ этотъ будетъ внесенъ на разсмотрѣніе предстоящаго губ. земскаго собранія.

Въ земскихъ кругахъ сильно увѣрены, что вопросъ будетъ рѣшенъ собраніемъ въ положительномъ смыслѣ и что правительство при создавшихся условіяхъ пойдетъ навстрѣчу мѣстнымъ учрежденіямъ въ дѣлѣ открытія института.

ТИРАСПОЛЬ. Гор. управой намѣченъ цѣлый рядъ мѣропріятій, долженствующихъ значительно улучшить благоустройство города. На первой очереди стоитъ вопросъ о замощеніи улицъ, затѣмъ слѣдуетъ—расширеніе водопроводной сѣти, устройство каменнаго моста по Соборной ул. для соединенія центра съ нижней частью города; устройство городскихъ лавокъ для продажи съѣстныхъ продуктовъ и т. п. Для осуществленія всей этой задачи потребуется около полумилліона и гор. управа вошла въ думу съ докладомъ, о необходимости займа подъ залогъ городской недвижимости. Дума избрала коммисію, поручивъ ей совмѣстно съ управой детально разработать вопросъ.

ХЕРСОНЪ. Въ хер. порту образовалось довольно солидное депо зерна. Такъ, къ 20 окт. имѣлось въ порту 3.200.000 пуд. пшеницы, 250.000 ржи и 1.750.000 п. ячменя, т. е. всего 5.200.000 пуд. разнаго зерна. Цѣны на хлѣбъ остаются безъ рѣзкихъ колебаній. Вывозится преимущественно ячмень, на который цѣна стоитъ $89\frac{1}{2}$—90 к. Рожь продается по 92—95 к. Подъ грузку находятся 5 иностр. пароходовъ.

АККЕРМАНЪ. (Письмо въ редакцію).

По поводу корреспонденціи въ «Од. Нов.», отъ 8 октября, написанной со словъ акушерки г-жи Константинеръ, считаю нужнымъ заявить, что приписанныхъ мнѣ въ корреспонденціи словъ—я совершенно не произносилъ. Дѣло было такъ. Я былъ спѣшно приглашенъ въ качествѣ воспріемника ребенка г-жи Склаво, котораго торопились окрестить, опасаясь за его жизнь. Крещеніе совершалъ священникъ съ діакономъ; кромѣ нихъ были я и воспріемница, больше не было ни души. Во время совершенія таинства Святого Крещенія когда по православному обряду требуется обнаженіе главы крещаемаго, для постриженія и мѵропомазанія, я замѣтилъ, что головка ребенка забинтована; въ виду того, что снять бинтъ никто изъ насъ четырехъ не рѣшался по своей некомпетентности, была приглашена для этой цѣли акушерка Константинеръ, находившаяся въ другомъ помѣщеніи дома и не присутствовавшая при совершеніи таинства, вслѣдствіе своей принадлежности къ іуд. вѣроисповѣданію. На мое предложеніе снять бинтъ съ головы младенца съ указаніемъ цѣли, Константинеръ смущенно отвѣтила о невозможности это исполнить; на мой вопросъ «почему?»,—она, съ видомъ виноватой, отвѣтила, «у ребенка провалена головка». «Какимъ образомъ это случилось?» спросилъ я въ недоумѣніи;—«это—въ тазикѣ!» былъ непонятный отвѣтъ сильно смущенной этими вопросами Константинеръ. Вотъ весь діалогъ, который въ теченіе, едва-ли, полуминуты произошелъ между мною и акушеркой Константинеръ, быстро удалившейся послѣ сего туда, откуда она была позвана.

Священникъ отецъ Александръ Гаевскій, діаконъ о. Петръ Нѣмцанъ и воспріемница Е. Е. Абаджи могутъ засвидѣтельствовать правдивость вышесказаннаго. Что ребенокъ г-жи Склаво имѣлъ врожденный физическій недостатокъ, въ видѣ дефекта въ брюшныхъ мышцахъ, мнѣ было извѣстно, и посему рѣчи объ этомъ не было и быть не могло; также не было дѣлано рѣшительно никакихъ замѣчаній свящ. о. Гаевскаго, ни—моего хожденія за д-ромъ Костюринымъ, который не разъ бывалъ раньше въ домѣ Склаво, какъ врачъ, по приглашенію хозяевъ дома.

Г-жа О. П. Склаво, а также и самъ д-ръ Костюринъ передавали мнѣ, что приписываемаго въ корреспонденціи послѣднему заключенія о напрасномъ обвиненіи акушерки и врача—также не было дѣлано.

И. П. Гайдуковъ.

Отъ корреспондента «Од. Нов.». Спрошенная мною акушерка г-жа Константинеръ вновь категорически подтвердила, что все разсказанное ею мнѣ, происходило именно такъ, какъ это было изложено въ моей корреспонденціи. Когда г. Гайдуковъ замѣтилъ, что головка ребенка перевязана косынкой, онъ, пощупавъ пальцемъ переднюю часть черепа, возбужденнымъ тономъ спросилъ: «а гдѣ черепъ, почему нѣтъ черепа?» Акушерка отвѣтила, что это есть родничекъ, который бываетъ у всѣхъ новорожденныхъ. Когда г. Гайдуковъ продолжалъ настаивать, что у ребенка поврежденъ черепъ, г-жа Константинеръ замѣтила ему, что онъ, повидимому, въ этомъ вопросѣ некомпетентенъ и поэтому она съ нимъ объясняться не намѣрена и удалилась въ сосѣднюю комнату. Послѣ этого находившійся по описанію г-жи К-ръ въ крайне возбужденномъ состояніи И. Гайдуковъ заговорилъ съ присутствовавшими о «жидовкахъ-акушеркахъ, калѣчащихъ русскихъ дѣтей и пр. и пр.». Эти слова г. Гайдукова явственно слышала г-жа Константинеръ, находившаяся въ смежной комнатѣ, гдѣ лежала родильница, а не въ другомъ помѣщеніи дома, и почувствовала себя настолько обиженной взведеннымъ на нее тяжелымъ обвиненіемъ, что сильно расплакалась, чему свидѣтельницей была родильница г-жа Склаво, которая всячески стала ее успокаивать. Что разговоръ г. Гайдукова не носилъ того безобиднаго характера, который придается ему въ изложеніи самого Гайдукова доказательствомъ можетъ служить и то, что г-жа К—ръ сочла себя вынужденной пригла[...] реабилитировать себя, д-ра Зубовскаго, въ чемъ, очевидно, не было-бы никакой необходимости, еслибъ г. Гайдуковъ ничего обиднаго для ея національнаго и профессіональнаго достоинства не говорилъ. Какъ д-ръ Шапиро, такъ и д-ръ Зубовскій утверждаютъ, никакихъ абсолютно поврежденій они на черепѣ ребенка г-жи Склаво не замѣтили. Единственный его физическій дефектъ заключался въ пупочной грыжѣ.

Что касается заявленія д-ра Костюрина о томъ, что г. Гайдуковъ напрасно обвинилъ акушерку и врача—то объ этомъ сообщила г-жѣ Константинеръ родильница г-жа Склаво.

Корреспондентъ.

По Россіи.

Сынъ милліонера. Въ Москвѣ покушался на самоубійство, выпивъ нашатырнаго спирта, б. студентъ Соколовъ, сынъ извѣстнаго московскаго милліонера. Нѣсколько лѣтъ тому назадъ онъ, не поладивъ съ родителями, ушелъ изъ дому. Вскорѣ спился и дошелъ до Хитрова рынка. За нѣсколько часовъ до самоубійства онъ въ первый разъ за все время обратился по телефону къ своимъ богатымъ родственникамъ съ просьбой одолжить ему рубль. Послѣдніе ему отказали. Положеніе отравившагося безнадежно.

Для страдающихъ артритизмомъ и ревматизмомъ вода WICHY CELESTINS при ѣдѣ является самымъ лучшимъ средствомъ противъ этихъ болѣзней. 26669

Прибыли въ Одессу

22-го октября

Гост. „Лондонская": Мартыновъ А. Д. генер. отъ кавалеріи изъ С.-Петербурга, Карабчевскій Н. П прис. пов. изъ С.-Петербурга, Наумовъ П. Ф. изъ Москвы, Нахтигаль Р., Кассель изъ Москвы, Биберъ Р. изъ Москвы, Баласъ И. А. тайн. сов. изъ Бес. губ. Швейкертъ Ц. В. изъ Харькова, Кулиширъ Е. М. изъ С.-Петербурга, Статкевичъ В. К. изъ Москвы. Гост. „Пассажъ": Боярскій I. Ш. изъ Евпаторіи, Вольпертъ Ш. М. изъ Бѣлостока, Гольдманъ I. Э. изъ Варшавы, Гительманъ А. З. изъ Кишинева, Гофманъ Э. А. изъ Кишинева, Гороховъ Г. М. изъ Кіева, Дынинъ Д. М. пом. прис. пов. изъ Евпаторіи, Де-Грасъ-Добровольскій Н. Н. начальникъ Кишиневск. сыскн. отдѣл. изъ Кишинева, Кульчицкій З. Д. изъ Николаева, Курыло С. А. шт. кап. 58 пѣх. полка изъ Николаева, Коганъ Д. А. Екатер. 1 г. куп. изъ Екатеринослава, Кулевъ А. Н. врачъ изъ Болграда, Комбурлей А. Н. изъ Днѣпровска, Кицисъ Б. Х. изъ Кишинева, Козловскій И. И. изъ Маріуполя, Мартенъ С. изъ Евпаторіи, Нѣеловъ Н. Г. инж. техн. изъ Вознесенска, Нехомкисъ В. З. изъ Бердичева, Петровъ Н. П. изъ Кишинева, Попапдопуло А. I. изъ Евпаторіи, Полонскій Н. П. изъ Балты, Рубинштейнъ Л. Х. изъ Варшавы, Фирсовъ П. А. изъ Елисаветграда, Харикъ В. Л. изъ Кишинева, Цимрингъ М. Ш. изъ Кишинева, Чаманскій Г. М. изъ Харькова, Шмуклеръ Н. Х. изъ изъ Бѣлостока, Шистерманъ Ш. С. изъ Гайсина, Хилно Ф. Л. шт. ротм. 8 уланск. волынск. полка изъ Бѣльцъ. Гост. „Франція": Полякова Л. А. изъ Скадовска, Баранкова М. Н. изъ Николаева, Мельниковъ М. И. изъ Скадовска, Шапира Ю. И. изъ Херсона, Шапира Е. И. изъ Херсона, Тропинъ М. А. изъ Херсона, Шаргородскій М. Ю. изъ Николаева, Дефель Я. Ф. изъ Николаева, Полякова Х. Р. изъ Скадовска, Полякова Д. Т. изъ Скадовска, Эммануэль изъ Ростова на/Д., Шереметьевъ С. М. изъ Могилева-Под. Гост. „Большая Московская": Когонъ Я. изъ Кишинева, Гладштейнъ Ш. изъ Кпліи, Похоцинскій К. изъ Варшавы, Захарьяновъ С. изъ Голты, Бланкъ Л. изъ Бендеръ. Ройтманъ М. изъ Кишинева, Ольдакъ А. изъ Николаева, Гост. „Центральная": Головачевскій А. А. изъ Кіева, Торгувицкій В. Е. изъ Николаева, Бергъ М. полков. изъ Кишинева, Кишковскій И. Я. изъ Черкасъ, Слюзъ К. А. кап. изъ Новогр. вол., Бѣльчинская-Бѣльчинская М. Ц. изъ Кіева, Мацалецкій И. А. изъ Балты. Гост. „Имперіаль": Цитронъ А. Л. изъ За границы, Кацафъ И. А. изъ Бѣльцъ, Левинъ М. Б. изъ Минска, Вережниковъ Н. В. изъ Херсона, Борщевская С. Б. изъ Кишинева, Янковскій А. И изъ Баръ, Давидовичъ Х. Д. изъ Могилева, Брикнеръ С. С. изъ Варшавы, Феляковъ И. Г. изъ Батума. Гост. „Одесса": Шамей I. I. изъ Мелитополя, Писчаненко В. Ф. изъ Николаева, Кочубей И. А. изъ Очакова, Генчевъ С. изъ За-границы, Гиберманъ З. Д., Левъ Л. Ф. изъ Варшавы, Громбергъ А. Я. изъ Перекопа, Позе А. Г. изъ с. Тарутина, Геклеръ Г. Г. изъ с. Шабо, Борсукъ С. П. изъ с. Шабо, Старирадовъ М. Г. изъ Кишинева, Кулибаба И. М. изъ Аккермана, Блахинъ Н. Е. изъ Херсона, Лѣріе Х. И. изъ Ковно, Келлеръ С. Я. изъ дер. Хомута, Окснеръ Я. Х. изъ Ананьева.

Уроки и занятія

Ищу опытнаго САДОВНИКА-нѣмца. Петербургская гост. № 5. 13373

А. ОПЫТНЫЙ ПЕДАГОГЪ (съ высш. образов.), готов. и опред. во всѣ клас. сред.-учеб. зав. въ воен. учил. и на всѣ званія. Плата 5 р. въ мѣсяцъ. Мож. ручат. Кузнечная ул., № 21, кв. 1. Пріемъ отъ 9 час.—1 ч. дня и отъ 3 час.—8 час. вечера. 13352

ВЪ КАДЕТ. КОРП., ЮНКЕР. УЧ. уч. Торг. Морепл. и др. учебн. зав. готовлю и опред., исправ. малоуспѣв. Имѣю благод. Ул. Жуковскаго, 10, кв. 33. 13348

Окончившая 8 кл. (зол. мед.), знающ. фр. и нѣм. (теор. и практ.), ищ. урок., соглас. за обѣдъ. Ремесленная № 32, кв. 11. (Дома 10—2 ч.). 13361

СТУД. Берл. Унив. теор. и практ. нѣм. яз., 10 лѣт. пр. спец. по РУССК. и МАТЕМ., готов. и репет. по курсу ср.-уч. зав. Лич. 11-1. Канатная, № 44, кв. 1. 13367

ОПЫТН. репет. экст. оконч. гимназ., знающ. предм., ищ. приличн. урок. по курсу ср. или старш. кл. гимн. Письм. ул. Новосельскаго, 96, кв. 25. Телеф. 42-25. 13262

Имѣю залогъ и знанія 7 клас., ищу должн. кассирши въ конт. или др. подх. зан. Екатерининск., 70, кв. 7. 13384

Портные для дамск. конфекс. и мастерицы требуются на хорош. жал. и услов. Салонъ М-me М. Озерской, 2, Екатерининск. 13388

Обр. нѣмка, зн. муз., им. нѣск. своб. час., ищетъ урок. Екатеринин., 70, кв. 7. Лично отъ 6 ч. веч. 13008

Инт. барышня, оконч. гимн., ищ. мѣсто компаньонки, чтицы или къ дѣт. Херсонск., 32, кв. 5. 13385

Мебельно-Зеркальный магазинъ А. І. Фишера и И. И. Фельджера ул. Кондратенко (Полицейская), уг. Ришельевской, д. Баржанскаго, № 18. Получены въ большомъ выборѣ: гостиныя, столовыя, спальни и кабинеты — стильные лучшихъ фабрикантовъ. Желѣзныя кровати новѣйшихъ рисунковъ. 21868 Полная омеблировка: домовъ, гостиницъ, банковъ и другихъ учрежденій. На всѣ товары самыя доступныя цѣны.

Самая прочная электрическая лампочка „ФИЛИПСЪ" даетъ 75% экономіи. Оптово-розничная продажа у Я. САХНОВСКАГО, Одесса, Екатерининская, 24, уголъ Греческой. Телефонъ 11/87. Керосино калильныя лампы „ЛУНА" и „МЕТЕОРЪ" въ 1000 свѣчей расходуютъ $1\frac{1}{2}$ коп. въ часъ, годны вездѣ, гдѣ нуженъ большой свѣтъ. БОЛЬШОЙ ВЫБОРЪ ГАЗОЛИНОВЫХЪ, СПИРТОВЫХЪ и КЕРОСИНО-КАЛИЛЬНЫХЪ ЛАМПЪ и ФОНАРЕЙ, ГОРѢЛОКЪ, КУХОНЬ и всѣхъ принадлежностей для освѣщенія. БЕНЗИНОВЫЯ СВѢЧИ, СПИЧЕЧНИЦЫ отъ 50 к. штука и др. новости. Каталоги иллюстр. по требованію. АГЕНТЫ ИНОГОРОДНІЕ НУЖНЫ.

Опытная пом-ца бухг., хор. машинистка, жел. перемѣн. должн. Солидн. реф. за 8 л. Херсонская, 32, кв. 5. 13386

Спеціально латинск. яз. препод. студент оч. оп. уч., также реп. по вс. пр. ср.-уч. зав. Софіевск. пер., № 9, кв. 26, от 6-7. 13394

Уроки музыки даетъ опыт. учительница (быв. учен. Айзберга). Пушкинск., 38, кв. 3, дома 10-12 ч. д. 13401

Ученица старш. кур. Императ. муз. учил. даетъ успѣшно уроки музыки. (фортеп.). Базарная, № 34, кв. 5. 13376

СТУДЕНТЪ IV кур. съ многолѣтней практикой готов. и репетируетъ по всѣмъ пред. гимназ., реальн. уч., кадет. корп. Спец. по математ. и рус. яз. Успенская 26, кв. 7.

Утвержд. Нач. для лицъ обоего пола Курсы Бухгалтеріи и БЮРО коммерческихъ наукъ „бухгалтеръ-практикъ" Л. А. Виницковскаго, Одесса, Ришельевская, д. № 56. Пр. отъ 9 утра до 10 веч. Выд. аттест. Программы безплатно.

БОННА-НѢМКА нужна на выѣздъ къ двумъ дѣтямъ. Греческая ул., № 33, кв. 1. Отъ 4—6. 13347

ТРЕБУЕТСЯ кукарка, съ постирушкой 10 руб. въ мѣс., съ рекомендац. Княжеская, № 2, кв. № 6. 13350

Поваръ отлич. пріѣз. изъ Москвы, жел. пол. мѣсто, зн. свое дѣло и трезв. Екатерин., 42, гост. „Національ", комн. 8. К. Баевъ. 13335

ИЩУ КОМПАНЬОНА для весьма выгодн. прилич. дѣла, с капитал. отъ 500-1000 р. Адр. узн. въ конт. „Од. Нов.". 30857

ИЩУ семью нѣмецк. или франц., желат. бездѣтн., куда мож. было бы пом. 2-хъ мальчик. на воспит. 8-ми 6-ти л. Предложеніе адр. въ контору „Одесскихъ Новостей" для Л. О. К. 13341

3 руб. въ мѣс. уроки НѢМЕЦК. ЯЗЫКА, практич. и теорет. приготов. къ экзаменамъ. ПРЕПОДАЕТЪ г-жа БЕКМАНЪ. Нѣжинская, д. № 59, кв. 13. 13389

Пансіонера-ку жел. взять интел. евр. семья при жел. муз. и репет. Канатная ул., № 44, кв. 1. 13368

ТРЕБУЕТСЯ интел. БОННА-НѢМКА. Успенская, № 63, кв. 9. Пар. ходъ съ улицы. 13371

ОПЫТНАЯ модистка ищетъ поденной работы. Успенскій пер., № 13, кв. 4. 13374

Опредѣляю въ гимназіи и друг. учебн. зав. Гарантир. успѣхъ и умѣньшен. платы за право учен. Кузнечная, 33, кв. 9. Пр. отъ 3-5. 13398

3 ЧАСА за обѣдъ или ПЛАТУ съ полн. гимн. образ. зн. нов. языки и латынь, ежедн. согл. заним. Адр. ост. въ конт. „Од. Нов." подъ № 13375

Лат., Мат., Русск., Физ. и Нов. яз. преп. СТУД.-СПЕЦІАЛИСТЪ. Подг. и реп. преим. по курсу средн. и старш. кл. Отличн. отз. Нѣжинская, 49, кв. 18. Отъ 4-6 ч. 13387

3 roub. par mois leçons collectives [théorie et prat.], par Parisienne diplomée. Греческая ул., № 14, кварт. 6. 13370

ИЩ. мѣста мол. женщ. въ мал. сем., за все, могу быть прих., им. личн. рекоменд. Письменно Божакина 42. С. Жукевичъ. 13399

АРТИЛ. АКАДЕМІЮ оконч. офицеръ репетир., готов. въ воен. и арт. училища. Лич. от 12-6 ч. веч. Екатерининская площадь, № 3, кв. 9. 13398

≡ Изучайте языки!!! ≡ Berlitz Anglo French School. Ришельевская, 11. Лучшіе профессора-спеціалисты по методѣ Берлица обучаютъ скоро, хорошо и дешево. НОВЫЯ ГРУППЫ ЕЖЕДНЕВНО. 3 урока въ недѣлю-5 и 7 руб. въ мѣс. Пробный урокъ и программа безплатно. Не должно смѣшивать съ другими курсами, рекомендующимися отъ имени Берлица.

The School of Languages КУРСЫ по усовершен. методу БЕРЛИЦА. 3 руб. Французскій, Нѣмецкій, Англійскій въ мѣс. и дороже. Обуч. Отдѣльные уроки и въ малыхъ группахъ по Имѣемъ сотни благодарностей лицъ, котор., ничего не зная, обучились оч. легко разговор. и грамм. Корреспонд. и литература. Обучаютъ Prof. François парижанинъ, нѣмцы и англичанинъ. Подгот. къ экзамен. по програм. учебн. зав. Брошюры и пробн. урокъ безплатно. Преображенская, [...], близъ Еврейск.

По ВЫСОЧАЙШЕМУ повелѣнію пожалованъ званія личнаго почетнаго гражданина. Награжденъ ЕГО ИМПЕРАТОРСКИМЪ ВЕЛИЧЕСТВОМЪ брилліантовыми запонками съ Государственнымъ гербомъ, награжденъ брилліантовымъ перстнемъ, удостоенъ наградъ и письменныхъ благодарностей Великихъ Княгинь и Князей россійскихъ, Короля Англійскаго, Царя Болгарскаго, г. Президента Французской республики, Греческаго Королевича Андрея и пр. высокопоставленныхъ особъ фотографъ І. М. ШНЕЙДЕРЪ Екатерининская, № 19, уголъ Дерибасов., противъ магаз. Абрикосова. Цѣны умѣренныя. Исполненіе аккуратное. Фотографія открыта ежедневно.

Англійск. яз. Англичанинъ препод. практ., литер. и коммерч. корресп. долголѣтн. практ. въ Одессѣ. Вид. отъ 11—1 и 8—9 ч. веч. Греческая, № 20, кв. 29, уг. Ришельев. 12595

Человѣкъ опыт. въ коммерч. дѣлѣ, въ особ. въ коммис. опыт. корресп., зн. также бухг., жел. получ. соотвѣт. занятія. Адр. узн. въ конт. „Од. Н.". 13356

Мол. опыт. НѢМКА оконч. МУЗЫКАЛ. ШКОЛУ въ Мюнхенѣ, говор. по франц., итальян., рус., ищетъ урок. Согл. за комнату и етолъ. Письменно: Ул. Жуковскаго, № 29, кв. 4. Нѣмкѣ. 13397

СИРОЛИНЪ „РОШЪ" при бронхіальномъ и легочномъ катаррѣ предохраняетъ отъ заболѣванія ТУБЕРКУЛЕЗОМЪ. Продажа во всѣхъ аптекахъ и аптекарскихъ магазинахъ. 30869

Оффиціальной статистикой установлено, что самой прочной электрической экономической лампой является 75% лампа „ФИЛИПСЪ", коковую въ любое время можете достать, заглянувъ къ электротехнику О. Л. ГАЛЮЗМАНУ, на Ришельевскую, 27, или, позвонивъ по телефону 50/43. 30637

УРОКИ нѣм. яз. и матем. даетъ (СТУД.-НѢМЕЦЪ) готовитъ также на зван. Казармен. пер., № 1, кв. 5. Отъ 3-5 и 7-8 веч.; спр. „Студентъ". 13382

Опытная переписч. на пишущей машинѣ ищ. часовыхъ занят. отъ 12—5. Новая, № 7, кв. 6. 30865

МѢСЯЦЕСЛОВЪ.

Октябрь 23 (5) воскресенье. Св. ап. Іакова брата Господня; св. Игнатія, патр. Конст.; св. Іакова Боровицк.

Октябрь 24 (6) понедѣльникъ. Мч.: Ареѳы, Синклитикіи; св. Аѳанасія, патр. Конст.; прп. Ареѳы Печерск.; блж. Елезвоя, Ик. Б. М. Всѣхъ Скорбящихъ Радости.

Списокъ прибывшихъ въ кассу по уплатѣ наложенныхъ платежей извѣщеній на отправленные грузы:

Ст. „ОДЕССА—ТОВАРНАЯ"
Мѣстнаго сообщенія.

Лит. Х. 8553. Э. 2814, 6439.
Ю. 1009, 6382, 8353, 9621, 9724.
Я. 258, 3375, 4241, 5307, 5464, 5627, 5755, 6149, 6220, 7076, 7091, 7131, 7328, 7390, 7420, 7439, 7459, 7462, 7467, 7532, 7561, 7580, 7582, 7588, 7590, 7600, 7601, 7610, 7649, 7652, 7654, 7661, 7662, 7653, 7664, 7657, 7669, 7678, 7679, 7681, 7689, 7702, 7704, 7718, 7727, 7730, 7732, 7734, 7737, 7738, 7816, 7919, 8529, 8076, 8538, 8636, 8852, 885?, 8905, 8937, 8951, 8973, 7978, 9029, 9042, 9082, 9131, 9209, 9377, 9154, 9502, 9521, 9534, 9541, 9561, 9569, 5977, 9579, 9586, 9595, 9611, 9617, 9536, 9669, 9673, 9689, 9581, 9587, 9589, 9718, 9727, 9756, 9760, 9784, 9855, 9879, 9911, 9959, 9964, 9966.
Ѳ. 39, 40, 43, 54, 72, 73, 140, 143, 146, 147, 175, 185, 199, 267, 210, 212, 215, 235, 240, 249, 280, 276, 278, 285, 286, 292, 296, 299, 303, 317, 328, 330, 335, 392, 343, 348, 358, 343, 348, 358, 362, 364, 376, 377, 381, 389, 387, 396, 397, 409, 423, 427, 425, 439, 445, 454, 456, 467, 468, 494, 495, 509, 510, 516, 518, 521, 528, 529, 535, 551, 568, 573, 574, 585, 586, 594, 610, 612, 624, 627, 633, 638, 643, 654, 656, 659, 687, 678, 692, 696, 697, 699, 716, 718, 741, 743, 751, 722, 755, 764, 768, 771, 782, 783, 784, 803, 804, 820, 828, 832, 846, 859, 860, 864, 866, 872, 874, 897, 907, 910, 931, 937, 943, 956, 964, 969, 971, 978, 983, 1006, 1009, 1019, 1024, 1025, 1035, 1050, 1067, 1069, 1080, 1081, 1087, 1089, 1091, 1092, 1115, 1123, 1128, 1139, 1143, 1150, 1152, 1159, 1187, 1198, 1200, 1203, 1231, 1235, 1239, 1251, 1256, 1269, 1307, 1335, 1350, 1352, 1353, 1357, 1360, 1369, 1395, 1416, 1433, 1441, 1443, 1448, 1456, 1489, 1491, 1545, 1576, 1616, 1618, 1633, 1634, 1636, 1639, 1642, 1650, 1652, 1659, 1667, 1672, 1698, 1700, 1712, 1705, 1778, 1788, 2633, 2555, 2655, 2674, 2693, 2697, 2698, 2704, 2722.

Прямого сообщенія.

Лит. Э. 5825, 6240, 6872, 7331, 7557, 8902, 8933, 9185, 9299.
Ю. 41, 58, 705, 754, 795, 1026, 1060, 1361, 1512, 1698, 2025, 2071, 2214, 2356, 2967, 2557, 2661, 2738, 3784, 2837, 2917, 2961, 3210, 3251, 3383, 3309, 3346, 3422, 3425, 3543, 3550, 3596, 3607, 3642, 3644, 3645, 3656, 3668, 3708, 3714, 3755, 3790, 3792, 3967, 3999, 4099, 4069, 4072, 4088, 4090, 4205, 4262, 4311, 4377, 4379, 4515, 4551, 4621, 4650, 4675, 4446, 4680, 4686, 4696, 4752, 4813, 4875, 4914, 5063, 5068, 5071, 5084, 5102, 5136, 5139, 5142, 5143, 5156, 5163, 5185, 5195, 5240, 5306, 5327, 5328, 5529, 5363, 5383, 5469, 5485, 5486, 5508, 5546, 5549, 5571, 5576, 5580, 5589, 5611, 5632, 5654, 5538, 5561, 5568, 5674, 5688, 5700, 5702, 57.., 7545, 5746, 5747, 5761, 5763, 5765, 5783, 6264, 63.., 6351, 6353, 6355, 6357, 6358, 6363, 6366, 6411, 6455, 6459, 6476, 6497, 6508, 6504, 6515, 6550, 6553, 6579, 6610, 6612, 6616, 6627, 6629, 6632, 6726, 6760, 6768, 6788, 6783, 6845, 6877, 6898, 6903, 6407, 6911, 6940, 6960, 6970, 6978, 7046, 7119, 7200, 7209, 7240, 7298, 7324, 7335, 7613, 7615, 7622, 7714, 7791, 7795, 7799, 7900, 7913.

Ст. „ОДЕССА—ГЛАВНАЯ".
Мѣстнаго сообщенія.

Лит. И. 6774, 6848, 6890, 6897, 6940, 7007, 7008, 7013, 7014, 7026, 7031, 7051, 7053, 7054, 7055, 7057, 7059, 7060, 7056, 1070, 7071, 7075, 7076, 7082, 7084, 7086, 7087, 7089, 7100, 7105, 7109, 7118, 7123, 7127, 7134, 7135, 7146, 7160, 7162, 7164.

Прямого сообщенія.

Лит. Д. 6120, 6952, 7517, 7620, 8189, 8201, 8256, 8257, 8261, 8257, 8261, 8267, 8276, 8297, 8313, 8320, 8326, 8328, 8336, 8350, 8351, 8352, 8378, 8379, 8383, 8385, 8387, 8393, 8400, 8443, 8404, 8409, 8478, 8433, 8438, 8487, 8496, 8497, 8511, 8554, 8613, 8616.

Ст. „ОДЕССА—ТОВАРНАЯ"
Мѣстнаго сообщенія.

Лит. А. 4146, 4167, 4170, 4220, 4238, 4184, 4203, 4234, 4240.

Прямого сообщенія.

4963, 5008, 5018; 5035.

Ст. „ОДЕССА—ПЕРЕСЫПЬ".
Мѣстнаго сообщенія.

Лит. В. 8167, 8180, 8183, 8185, 8191, 8192, 8200, 8202, 8206, 8222, 8212, 8243, 8281, 8282, 8300, 7870, 8163, 8170, 8195, 8205, 8207, 8211, 8215, 8225, 8230, 8241, 8250, 8264, 8290, 8293, 8296, 8320.

Прямого сообщенія.

Лит. А. 5531, 5577, 5710, 5715, 5757, 5759, 5769, 5772, 5567, 5543, 5654, 5584, 5720, 5744, 5746, 5747.

Ст. „ОДЕССА—ГОРОДЪ".
Мѣстнаго сообщенія.

Лит. Д. 7068, 7217, 7235, 7294, 7316, 7381, 7427, 7446, 7449, 7468, 7470, 7472, 7477, 7492, 7498, 7503, 7507, 7510, 7511, 7512, 7516, 7517, 7530, 7555, 7560, 7564, 7576, 6082, 7153, 7380, 7403, 7405, 7419, 7423, 7443, 7450, 7450, 7478, 7481, 7485, 7486, 7494, 7497, 7505, 7531, 7532, 7537, 7549, 7550, 7554, 7565, 7567, 7573, 7619.

Прямого сообщенія.

Лит. В. 7409, 7441, 7467, 7640, 7832, 7964, 8006, 8077, 8078, 8093, 7726, 7775, 7929, 8040, 8047, 8075, 8106, 8164, 8170, 8201, 8316, 8227, 8333, 8362, 8386.

Ст. „ОДЕССА—ГОРОДЪ—ОТДѢЛЕНІЕ".
Мѣстнаго сообщенія.

224, 407, 615, 723, 771, 755, 787, 790, 793, 795, 813, 822, 839.

Торговля и промышленность.

Хлѣбный рынокъ.

Въ дѣлахъ нашего хлѣбнаго рынка продолжается затишье. Пшеницей и рожью безъ дѣлъ за отсутствіемъ спроса, и цѣны неопредѣленны. Помимо общихъ, уже отмѣченныхъ нами причинъ, на затишье въ дѣлахъ вліяетъ прекращеніе спекулятивной дѣятельности экспортеровъ, пострадавшихъ на старыхъ операціяхъ. Нѣкоторое вліяніе оказываетъ осторожность нашихъ банковъ въ финансированіи хлѣбныхъ спекулянтовъ и временное прекращеніе хлѣбныхъ операцій международнымъ банкомъ. Полагаютъ, однако, что съ установленіемъ холодной погоды потребительный спросъ улучшится. Надо, впрочемъ, замѣтить, что въ сравненіи съ прошлогодними наши цѣны и теперь довольно высокія. Такъ, пшеница котируется теперь въ Одессѣ по 1 руб. 12 к.—1 р. 25 к. за пудъ, а годъ назадъ по 80 к. до 1 руб. 9 к. Средняя цѣна ржи 90 к. пудъ, а годъ назадъ 66—70 к., ячмень въ магазинахъ теперь 87½ к. п., а въ прошломъ году 60—61 к., а кукуруза 83—89 к., противъ 65—70 к. пудъ. Бѣда лишь въ томъ, что наши спекулянты увлеклись и запаслись дорогимъ товаромъ, въ виду чего существующія цѣны считаются для нихъ неблагопріятными. Вчера старая кукуруза изъ вагоновъ сдѣлана по 88 к. за п., ячмень изъ баржъ котировался по 89 м. п. Изъ Николаева сообщаютъ, что улька 9 п. 20 ф. съ 5% цѣнится тамъ по 1 руб. 16 к. п. бордо. Въ Херсонѣ депо хлѣба около 250 тыс. четвертей.

Фрахтовый рынокъ.

Настроеніе фрахтоваго рынка тихое изъ-за слабаго требованія англійскихъ зерновыхъ рынковъ, какъ на хлѣба, такъ и на кормовые продукты. Дѣла вслѣдствіе этого ограничиваются одними сдѣлками на ячмень для континента. Имѣется колоссальный запасъ пшеницы, особенно въ Херсонѣ, но это зерно игнорируется вслѣдствіе превосходныхъ видовъ на урожай въ Аргентинѣ.

ОДЕССА. Прибытія скромныя. Сдѣлки совершаются небольшія, по приблизительно 10 шил. въ Лондонъ и Роттердамъ, 10 ш. 3 п.—10 ш. 6 п. въ Антверпенъ и Везеръ, 10 ш. 6 п. въ Гамбургъ, 3 пенса меньше на ячмень. Прибываютъ небольшія количества новой кукурузы, но состояніе ея заставляетъ желать лучшаго, и вслѣдствіе этого нельзя разсчитывать на то, чтобы погрузка кукурузы развилась въ значительномъ размѣрѣ, пока не наступитъ холодная погода. Въ Марсель имѣется небольшой спросъ по приблизительно фр. 11.

ХЕРСОНЪ. Въ виду того, что всѣ срочныя обязательства выполнены, дѣла теперь здѣсь вялы. Сдѣлки совершаются по приблизительно 10 ш. въ Лондонъ, Гулль и Роттердамъ, 10 ш. 3 п. въ Везеръ, 10 ш. 6 п. въ Гамбургъ.

НИКОЛАЕВЪ. Здѣсь рынокъ также слабъ, и самое большее платятъ по 10 шил. въ Лондонъ и Роттердамъ, 10 шил. 3 п. въ Везеръ, 10 ш. 6 п. въ Гамбургъ, 3 пенса меньше за ячмень.

Въ Новороссійскѣ и портахъ Крыма дѣлъ нѣтъ.

Въ порту Одессы 8 пароходовъ, противъ 7-ми прошлой недѣли. Назначеніе ихъ слѣдующее: 1 пароходъ грузится для Лондона, 1 для Ливерпуля, 1 для Роттердама, 1 для Везера, 2 для Гамбурга, 1 для Сетта и 1 пароходъ средиземной линіи.

Въ Николаевѣ 12 пароходовъ, противъ 10 прошлой недѣли: 3 изъ нихъ грузятся для Гамбурга, 3 для Везера и Емдема, 1 для Роттердама, 1 для Антверпена, 1 для Лондона, 1 пароходъ, портъ назначенія котораго еще не выясненъ, и 2 парохода грузятъ жел. руду.

Въ Херсонѣ грузятся 6 пароходовъ, въ Новороссійскѣ—4.

Хлѣбныя сдѣлки.

21-22 октября.

Озимой 1300 ч. 9 п. 20 ф. Ойгманъ—Анатра 1 р. 18½ к. маг., 450 ч. черноус. 9 п. 30 ф. Сиб. банкъ—Гаузнеръ 1 р. 13 к. бар.

Ячменя 1500 ч. Сиб. банкъ—Айзиковичъ 89½ к. бар.

Кукурузы 400 ч. нов. Сулякъ—Вильдеръ 82 к. маг.

Внѣшняя торговля. За 9 мѣсяцевъ текущаго года отпущено изъ Россіи по европейской границѣ товаровъ на 1.058 мил. р., противъ 985 мил. р. за тотъ же срокъ 1910 года, а привезено на 768 мил. р. противъ 712 мил. р. По участкамъ азіатской границы отпущено товаровъ на 54 мил. р., какъ въ прошломъ году, а привезено на 119 мил. р., противъ 120 мил. р.

Сахаръ. Съ пескомъ для экспорта на Ближній Востокъ тихо и сдѣлки ничтожныя, сдѣлано по 2 р. 45 к. за пудъ. Предложеніе ограниченное, такъ какъ согласно кіевскимъ котировкамъ надо торговать около 2 р. 60 к. за пудъ. Одесса-бордо. Засѣданіе брюссельской конфер. для нового обсужденія вопроса объ увеличеніи русскаго экспорта сахара заграницу состоится 26 ноября. Съ правами конвенціонными спокойнѣе и ихъ отмѣчаютъ по 68 к., перечисленія подаютъ песокъ внутренній на одесскихъ станціяхъ ю. з. ж. д. 3 р. 95 к.—3 р. 98½ к. пудъ. Съ 1 сентября по 15 октября вывезено изъ Одессы заграницу 402 тыс. п. песку при общемъ вывозѣ изъ Россіи въ 3.089 тыс. п.

Уголь. Съ углемъ въ Одессѣ устойчиво; донецкій машинный изъ пароходовъ въ порту 16½—17½ к. пудъ, а на участкахъ 17½—18½ к., пламенный крупный для домашняго употребленія 21—22 к. пудъ изъ вагоновъ и 24—25 к. п. на складахъ. Изъ Лондона сообщаютъ, что углемъ слабѣе, нью-костель на 6 п. дешевле и цѣнится по 11 шил.

Соль. По полученнымъ въ Одессѣ свѣдѣніямъ, урожай соли въ Крыму плохой. Нѣкоторые соле-промышленники, участвующіе въ синдикатѣ, начали самостоятельно продавать соль. Отсюда полагаютъ, что синдикатъ распадается. Въ Евпаторіи крупная соль сдѣлана по 9½ коп. за пудъ бордо. Въ Одессѣ крупная соль въ гавани 15—17 к. п., молодая для варшавскаго района 18 к. п. дубликатъ, а для Юга Россіи 21½ к. п. съ погрузкой въ вагонъ.

ВЫСОЧАЙШЕ утвержденное
Русск. Общ. Парох. и Торговли
ДВИЖЕНІЕ ПАРОХОДОВЪ ВЪ ОДЕССѢ: съ 23-го по 30-е октября 1911 г.
ОТОЙДУТЪ ИЗЪ ПРАКТИЧЕСКОЙ ГАВАНИ: ВЪ НИКОЛАЕВЪ ежедневно въ 9½ часовъ вечера. ВЪ ХЕРСОНЪ: ежедневно въ 10 часовъ вечера.
Пароходы Николаевской линіи отходятъ изъ Николаева ежедневно въ 10 час. вечера. Пароходы Херсонской линіи отходятъ изъ Херсона ежедневно въ 9½ час. вечера.
ПО ЛИНІИ КРЫМСКО-КАВКАЗСКОЙ ДО БАТУМА: Октября 23, воскресенье, въ 12 ч. дня „Севастополь" пассажирскимъ рейсомъ. Октября 24, понедѣльникъ, въ 4 ч. дня „В. К. Константинъ" почтов. прямымъ рейсомъ. Октября 25 вторникъ, въ 12 час. дня „Батумъ" пассажирскимъ рейсомъ. Октября 27 четвергъ, въ 3 час. дня „Св. Николай" почтовымъ круговымъ рейсомъ. Октября 29 суббота, въ 3 час. дня „Цес. Георгій" почтовымъ круговымъ рейсомъ. Октября 30 воскресенье, въ 12 час. дня „Труворъ" пассажирскимъ рейсомъ.
ОЖИДАЮТСЯ ВЪ ПРАКТИЧЕСК. ГАВАНЬ: ИЗЪ ПОРТОВЪ КРЫМСКО-КАВКАЗСКОЙ ЛИНІИ Октября 23 воскресенье „Св. Николай" изъ почтоваго кругового рейса. Октября 25 вторникъ, „Цес. Георгій" изъ почтоваго кругов. рейса. Октября 26 среда „В. К. Алексѣй" изъ почтоваго прямого рейса. Октября 27 четвергъ, „Труворъ" изъ пассажирскаго рейса. Октября 29 суббота, „Ялта" изъ пассажирскаго рейса. Октября 3 воскресенье, „Пушкинъ" изъ почтоваго кругового рейса.
ОТОЙДУТЪ ИЗЪ КАРАНТИННОЙ ГАВАНИ Октября 27, четвергъ, въ 11 час. ут., „Имп. Николай II" Александрійскимъ прямымъ рейс. съ заходомъ въ Суду на пути въ Александрію. Октября 29 суббота, въ 4 ч. дн. „Цесаревичъ" Македонско-Александрійскимъ круг. рейсомъ. Съ 20 октября пароходы прямого Александрійскаго рейса отходятъ изъ Одессы въ 11 час. утра.
ОЖИДАЮТСЯ ВЪ КАРАНТИН. ГАВАНЬ: Октября, 25-го вторникъ, „Чихачовъ" изъ Александрійскаго прямого рейса. Октября, 25, вторникъ, „Ростовъ" изъ Болгарско-Анатолійскаго рейса. Пароходы прямой АЛЕКСАНДРІЙСКОЙ линіи пристаютъ въ Константинополѣ къ набережнымъ Галаты. Пароходъ „ЮНОНА" отойдетъ 1-го ноября въ Ревель, Ригу и Либаву.

Россійское Транспортное и Страховое Общество
ДВИЖЕНІЕ ПАРОХОДОВЪ по КРЫМСКО-КАВКАЗСКОЙ ЛИНІИ
ОТХОДЪ: по понедѣльникамъ, средамъ и пятницамъ въ 12 час. дня.
ПРИХОДЪ: по понедѣльникамъ, средамъ, пятницамъ послѣ полудня.
По Николаевской линіи. По мѣрѣ надобности

ПАРО ХОДСТВО
„Георгій и Оріонъ"
совершаетъ товаро-пассажирск. рейсы между Одессой и Херсономъ съ заходомъ въ Станиславъ, выходя изъ Одессы ЕЖЕДНЕВНО въ 9 часовъ вечера. Агентство Военный моллъ Телеф. 5/84

РУССКОЕ ДУНАЙСКОЕ
ПАРОХОДСТВО
Почтово-товаро-пассажирскіе рейсы по русской линіи черезъ Килійскій рукавъ.
Пароходъ „РУСЬ" отходитъ изъ Одессы по портамъ: Вилково, Килія, Измаилъ до Рени по понедѣльникамъ и четвергамъ въ 8 ч. веч. и приходитъ въ Одессу по четвергамъ и воскресеньямъ въ 6 ч. утра.
Пароходъ „БОЛГАРІЯ" отходитъ изъ Одессы по тѣмъ же портамъ, что и пароходъ „Русь" съ отходомъ изъ Одессы еженедѣльно по средамъ и субботамъ въ 8 час. веч. и приходомъ въ Одессу по субботамъ и вторникамъ въ 10 час. утра.
Одинъ изъ показанныхъ выше рейсовъ пароходомъ „Болгарія", съ отходомъ по субботамъ, будетъ совершаться отъ Одессы до Галаца, второй необязательный рейсъ, съ отходомъ изъ Одессы по средамъ, пароходъ „Болгарія", соображаясь съ обстоятельствами, можетъ совершать до Измаила или до Рени.
Установленъ заходъ парохода „Болгарія" въ Будаки, на мысъ Бурнасъ и въ Кислицу, имѣющій совершаться только при благопріятныхъ обстоятельствахъ.
Стоянка пароходовъ въ Одессѣ въ концѣ Новаго молла.
За справками просятъ обращаться въ Главную Контору Пароходства въ Одессѣ, телефонъ № 9-61 и въ агентство, телефонъ № 6-47, а также въ агентства въ указанныхъ портахъ. 27682—

ОДЕССА-СКАДОВСКЪ-ХОРЛЫ
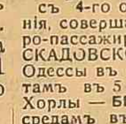
ПАРОХОДСТВО С. Е. Фальцъ-Фейнъ.
Пароходъ „СОФІЯ"
съ 4-го октября 1911 г., впредь до измѣненія, совершаетъ правильные почтово-товаро-пассажирскіе рейсы между ОДЕССОЙ-СКАДОВСКОМЪ и ХОРЛАМИ. Отходъ изъ Одессы въ Скадовскъ и Хорлы по субботамъ въ 5 часовъ вечера, изъ Одессы въ Хорлы — БЕЗЪ ЗАХОДА ВЪ СКАДОВСКЪ, по средамъ въ 9 часовъ вечера, отходъ изъ Хорловъ въ Скадовскъ—Одессу по воскресеньямъ въ 3 часа дня и изъ Хорловъ въ Одессу—БЕЗЪ ЗАХОДА ВЪ СКАДОВСКЪ, по четвергамъ въ 4 часа дня.
Примѣчаніе. Отходы въ зависимости отъ грузовыхъ операцій. Агентство: Военный моллъ. Телефонъ № 18-38.

ПАРОХОДСТВО А. К. ШАВАЛДА.

ПАРОХОДЫ **„МИХАИЛЪ" и „ЭКСПРЕССЪ"**
совершаютъ срочно товаро-пассажирскіе рейсы по линіи Одесса-Николаевъ ежедневно. Отходъ изъ Одессы въ 9½ час. веч., а изъ Николаева въ 10 час. в. Агентство Практич. гавань, Военный моллъ. Телеф. 11-29

Пароходство Торг. Дома Л. Мешуресъ и Сынъ
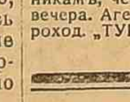
ПАРОХОДЪ **„Измаилъ"**.
отходитъ изъ Одессы въ Николаевъ 3 раза въ недѣлю, по вторникамъ, четвергамъ и субботамъ въ 9 час. вечера. Агентство рядомъ съ пристанью парохода „ТУРГЕНЕВЪ". Телеф. 35-55. 23876—

Отходъ поѣздовъ Ю.-З. Ж. Д. изъ Одессы:

Пассажирскій № 6 на Кіевъ и Елисаветградъ (на вѣтви) (I, II и III кл.) и вагонъ межд. общ. микстъ I—II кл. на Варшаву 10 ч. утра. 1 ваг. II и 1 ваг. III кл. съ плацкартами, безъ пересадки до Харькова.
Пассажирскій скорый поѣздъ № 8 въ 3 час. дня (I, II и III кл.) на Кіевъ и Брестъ.
Курьерскій поѣздъ № 14 на Кишиневъ (I, II и III кл.) въ 6 ч. 10 м. вечера.
Смѣшанный поѣздъ № 16 на Брестъ, Кіевъ (II и III кл.), и ваг. микстъ I—II кл. въ Ростовъ съ плацкарт. въ 10 ч. 20 м. вечера.
Курьерскій поѣздъ № 12 (I, II и III кл. съ ваг. — ресторан.), на Ровно, Петербургъ въ 9 ч. 45 м. веч.
Курьерскій поѣздъ № 2 въ Кіевъ, Москву и Волочискъ (I и II кл.), въ 8 ч. 40 м. веч., ваг. микстъ I—II кл. безъ пересадки въ Москву.
Пассажирскій поѣздъ № 10 на Елисаветградъ, Харьковъ и Ростовъ (I, II и III кл.) и плацкарт. III кл. безъ пересадки въ Екатеринославъ въ 8 ч. 50 м. в.
Почтовый поѣздъ № 4 по всѣмъ направленіямъ (I, II и III кл.), ваг. микстъ I—II кл. и ваг. III кл. съ плацкарт. до Новоселицы безъ пересадки въ 9 ч. 50 м. вечера.
Пассажирскій поѣздъ № 18 на Кишиневъ (I, II и III кл.) въ 12 ч. 25 м. ночи.
Ускоренный товарный № 32 съ ваг. только IV класса, въ 12 ч. 45 м. ночи.

Приходъ въ Одессу:

Поѣздъ № 17 изъ Кишинева, Рени, Унгени, 7 ч. 15 м. утра.
Ускоренный товарный поѣздъ № 31 (IV кл.) въ 9 час. утра.
Почтовый поѣздъ № 3 со всѣхъ станцій и вагонъ микстъ I—II кл. изъ Ростова въ 8 час. 05 м. утра.
Пассажирскій поѣздъ № 9 изъ Елисаветграда Харькова въ 9 ч. 21 м. утра.
Курьерскій поѣздъ № 1 изъ Москвы, Кіева и Волочиска въ 9 ч. 30 м. утра.
Смѣшанный товаро-пассажирскій поѣздъ № 15 въ 11 ч. 40 м. утра.
Курьерскій поѣздъ № 11 изъ Петербурга въ 8 ч. 12 м. утра.
Курьерскій поѣздъ № 13 изъ Кишинева въ 12 ч. 36 м. дня.
Пассажирскій поѣздъ № 7 въ 3 ч. 10 м. дня.
Пассажирскій поѣздъ № 5 изъ Кіева и вѣтвей и Варшавы вагонъ междун. общ. микстъ I—II кл. въ 8 ч. 5 м. веч.

ПЛАТЬЯ МАНТО и КОСТЮМЫ. Самое изящное исполненіе въ салонѣ ДАМСКИХЪ НАРЯДОВЪ М-me А. Файнерманъ. Самыя умѣрен. цѣны. Кузнечная ул., № 33, кв. 1, парадная въ подъѣздѣ, вблизи Спиридоновской.

Врачи и лечебницы

ЗУБНОЙ ВРАЧЪ Е. О. Сахновская — Пріемъ отъ 10—5 ч. — Торговая, 13, телеф. 40/70. 30372—

Д-ръ Я. А. СИГАЛЪ Ул. Петра Великаго (Витте), 24. Сифилисъ, кожн. и венер. болѣзни. Половыя разстройства. Пріемъ отъ 3—5 и 8—9 ч. воскр. 9—1 ч. Леченіе 606

Д-ръ ТЮРИНЪ. НѢЖИНСКАЯ № 52, уг. Гулевой. Пріемъ отъ 3½—5 ч. Спец. болѣзни сердца, легкихъ и почекъ.

ДОКТОРЪ **И. Л. ТРИГЕРЪ** Садовая, 5, (прот. почты). Тел. 25/42. Сифилисъ, венерич. и кожныя. Пріемъ 1—2 дня и 5—7 веч. АНАЛИЗЪ КРОВИ НА СИФИЛИСЪ. Леченіе препаратомъ Эрлиха 606

Д-ръ А. А. Фельдманъ Соборная пл., 6, уг. Коблевск. Тел. 30/05 СИФИЛИСЪ, МОЧЕПОЛОВ., ВЕНЕРИЧ. и КОЖН. Пріем (кромѣ вос.) к 8-11 ч. у. и 5-7 ч. Женщ. 4—5 ч. ЛЕЧЕНІЕ СИФИЛИСА ПРЕПАР. 606

Д-ръ А. Фриденштейнъ Торговая, 12, уг. Софіевской. Мочепол., венер. сиф. и кожн. бол. Пр. отъ 7—8, 1—3, 5—8. Женщ. 4—5, Воскрес. 10—1. Изслѣд. крови на сифилисъ. Леченіе 606.

ЖЕНЩИНА ВРАЧЪ **Т. А. Шапиро** Кожныя и половыя болѣзни. Спеціал. леченіе родимыхъ пятенъ. Пріемъ исключит. женщинъ и дѣтей. Херсонская 19, кв 8, телеф. 32/59. Пр. отъ 1 до 4 ч.

Д-ръ ШЕСТОПАЛЪ б. ординаторъ клиники Варшавскаго Университета. Дерибасовская, № 27. Телеф 30/50. СИФИЛИСЪ, ТРИППЕРЪ, КОЖНЫЯ. Леченіе 606 (внутривенными вливаніями.) Пріемъ: 8—10 и 4—6. Женщинъ 3—4.

ЛЕЧЕБНИЦА съ постоянными кроватями д-ра Шестопала. СПЕЦІАЛЬНО ДЛЯ ЛЕЧЕНІЯ СИФИЛИСА и кожн. бол. леч. 606

Докторъ ШИКЪ. Ришельевская, 25 (уг. Скобелевской). Мочеполовыя, сифилисъ, кожн. и внутреннія. Пріемъ отъ 8—10 у. и 4—8 в.

Д-ръ Я. О. БАРЖАНСКІЙ Садовая, 20, уг. Соборн. площ. Тел. 47-86. Мочеполовыя болѣзни почекъ, мочевого пузыря, камни ТРИППЕРЪ, полов. разстройст. Пр 8—9 и 4—7, женщ. 3-4. Воскр. 9—12.

ЖЕНЩИНА-ВРАЧЪ **А. Е. Бабаджанъ-Лапкина** Елисаветинская, 2. Тел. 44/24. Акушер. женск. и внутрен. болѣзни. Пріемъ отъ 4—6 дня. 2798

Д-ръ Б. Л. БУРДИНЪ ВЕНЕР., МОЧЕПОЛ., ХИР. Тел. 29/39 Ланжероновск., 19. Пр. 12—2, 5—7½ в

Д-ръ А. П. Бергъ Дерибасовск., д. № 9, Ралли, пар. ходъ съ Ришельевск., Венерическія, мочеполовыя и внутреннія болѣзни. Пріемъ отъ 9-12 и 4-7 ч. в. Тел. 28/08. 26154

Д-ръ Варшавскій Садовая 21, (рядъ съ аптек. Гаевск.) Венерическія, сифилисъ и кожн. ЛЕЧЕНІЕ 606. Пріем отъ 9-1 ч. и 5-7 ч. в. Тел. 21/11

Д-ръ Л. С. ГИНЗБУРГЪ. Соборная пл., д. № 4, Вернета. ТРИППЕРЪ, СИФИЛИСЪ, МОЧЕПОЛОВ. и КОЖНЫЯ. ПОЛОВЫЯ РАЗСТРОЙСТВА. Леченіе электрич., лучами Рентгена. Пр. 8—12 и 5—8 Воск. 9—1. Женщ. 4—5. ЛЕЧЕНІЕ СИФИЛИСА ПРЕП 606.

Докторъ ГЕЛЬФЕНШТЕЙНЪ вернулся изъ за-границы. Преображенская ул., д. Блюмберга, № 64. Спеціально СИФИЛИСЪ (леченіе препаратомъ 606), ВЕНЕРИЧ., МОЧЕПОЛ. (болѣзни канала, пузыря и почекъ; изслѣдованіе электрич. свѣтомъ), КОЖНЫЯ и ПОЛОВЫЯ РАЗСТРОЙСТВА. Пріемъ 10—1 ч. и 5—7½ ч. Исключит. дамъ 4—5 час. 30201

Д-ръ ГАЛЬБЕРШТАДТЪ Спеціал. бол. ЖЕЛУДКА и КИШЕКЪ. Нѣжинская, 57. Отъ 9—11. и 4—6 ч. Тел. 31/58. 26068

Д-ръ ГЕФТЕРЪ Колодез. пер. 4. уг. Дериб. тел. 47-58. МОЧЕПОЛ., СИФИЛИСЪ. Пріемъ: 1—3 и 5—8 дамъ 3—4 час

Женщина-врачъ **М. М. ГОЛЬДЕНБЕРГЪ.** Болѣзни кожи, волосъ и внутреннія. Пріемъ больныхъ ежедневно отъ 2 до 4-хъ, по воскресеньямъ: 10-12. Ольгіевская 17, уг. Княжеской. 30730

Д-РЪ Левъ Яковлевичъ ГЕРМАНЪ переѣхалъ ул. Новосельск., 72, тел. 49/34. Пріем отъ 3-5 д. и 8-9 ут. НЕРВНЫЯ бол. и внутр. Спец. систематич. леч. РЕВМАТИЗМЫ, ПОДАГРА, ИСТЕРІЯ, ПОЛОВЫЯ РАЗСТРОЙСТВА (полов. слабость послѣдств. порок.), АСТМА, бол. СУСТАВОВЪ

Д-ръ С. С. КОГАНЪ Спеціально полов. разстройства, венерич. и внутр. бол. Спиридоновск., 31. Пр. от 12-2 и 4-6. Тел 27/70.

Д-ръ КАЦНЕЛЬСОНЪ Нервныя разстройства половой сист. Внутр. и нервныя бол., электротерапія. Нѣжинская, 50, кв. 2, отъ 12—3 и 6—8. Телеф. 35/13. 2474—

Д-ръ КИРБИСЪ Торговая, 16, уг. Херсон., д. Перкеля. Телеф. 21-18, отъ 10-12 и 5-7 ч. Внутр. и нервн. бол. электролеч. кабинетъ (фіолет. свѣтъ, вибрац. массажъ). Леч. внушен. (См. № субботы). 26095—

Докторъ ЛАССЪ Ришельевская, д. 71, уг. Рыбн. Мочеполовыя, сифилисъ, кожныя, внутреннія. Пріемъ отъ 10½—1 и 6—8½ ч. 13228

Д-ръ Н. М. МАНГУБИ ВОЗВРАТИЛСЯ и возобновилъ пріемъ больныхъ (сифил., венерическ. и кожн.). Спиридоновская, 19. 29909

ЖЕНЩИНА-ВРАЧЪ **Д. М. Моргулисъ-Лазаровичъ,** Херсонская, 44, кв. 3, тел. 22/34. Нервныя болѣзни. Гидротерапія. Леченіе заиканія. Пріемъ отъ 1 ч. до 3 ч.

Д-ръ ПЕРКЕЛЬ, Херсонская, 28. Тел. 29/60. Пріемъ: 12½—2 и 4—7 час. Воскрес. 9—1. Мочепол., сифилисъ, венер., кож. Удал. волосъ, бородав. электролиз. Леченіе хронич. триппера іонизаціей. Изслѣдов. крови на сифилисъ. Леченіе 606 (внутривенно)

Д-ръ О. Д. Рубинштейнъ Нѣжинская, 66 (уг. Тирасп.) Тел. 34-02 МОЧЕПОЛ., СИФИЛИСЪ, ВЕНЕР. и КОЖНЫЯ б. Пріем: 8-9 у., 12—2 и 5—7; женщ. 4—5, по воскр. 10—2. Леченіе 606 (внутривенно).

Д-ръ И. Д. РОЗЕНШТЕЙНЪ, Греческая, 46, ВОЗВРАТИЛСЯ. Пріемъ отъ 4—6.

ДОКТОРЪ **З. Д. РАБИНОВИЧЪ.** Базарная, 48, кв. 10. Болѣзни кожи и венерич., половыя разстройства. Изслѣд. крови на сиф. Леченіе 606. Пріемъ 9-11 у. и 5-7 в. Пріемъ женщ. 2-4 дня. 30823

Акушерка Корнфельдъ. Канатн. пер., 7, уг. М.-Арнаут., кв. 11, от 12-3 и 6-8 веч. Иногор. письм. 26149

АКУШЕРКА Балласъ Сов. и пом. Пр. беремен. и рож. от 9-12 и 3-7 ч., иног. письм. Коблевская, 31, кв. 10. 13021—

Акушерка, массаж., ок. Цандеровск. инстит., космет., массаж. лица, паров. ванны, общ. массаж., ух. за больн., подкож. впр. по назн. врач., раб. доброс. и деш. От 1-4. Успенск., уг. Рем., 43, кв. 8, 13137—

Акушерка ВІОЛИНЪ. Совѣтъ и помощь. Ришельевская, 58, кв. 16. Отъ 10-2 и 4—9 ч. Иног. письм. 12812

Акушерка ОРЛОВА. Канатный пер., № 5 между М. и Б.-Арнаут. От 9-12 и 4-7 ч. в. Иногор. письм.

АКУШЕРКА ГАЛКА. Совѣтъ и помощь. Канатная ул., 72, уг. М.-Арн. кв 18. Тел. 38-42. От 1-4 и 7-9 в., иногор. письм

МАССАЖИСТКА **Ц. И. ГЕЛЕРТЕРЪ** вернулась и возобнов. практ. Кузнечная, 36, кв. 23. Лич. отъ 11-2 и 6-8 ч. 13094

Пріемъ учениковъ-ицъ по ЗУБНОЙ техникѣ Г. М. ШКОЛЬНИКОВЪ Ришельевск., 11, уг. ул. Кондратенко, д. Баржанскаго. Лица оконч. получ. аттестатъ, пользуются прав. повсемѣстн. жительства. Зуболѣчебный кабинетъ. Пріемъ больныхъ отъ 10 до 5 ч.

ЗУБНАЯ Лечебница Д-та Соловья Дерибасовская, 14. Телеф. 47/23. Золотые коронки и мосты. Пріем больн. от 10 ч. у. до 2 и от 4 до 7, по воскр. дн. от 10 до 2. ПЛАТА ЗА СОВѢТЪ 30 коп.

Лечебница Д-ра Е. А. Либерзона Сифилисъ, кожныя, мочеполовыя, венер. бол. и рентгеновскій кабинетъ. Ул. Витте, 11 (уг. Садовой). Тел. 37-34. Пріемъ отъ 12-2. Плата за совѣтъ 50 к. Частный пріемъ отъ 10—12 и 4—6 ч. ЛЕЧЕНІЕ СИФИЛИСА 606. 11824

Лечебница Д-ра Вайнштейна Преображенская, № 17. ВЕНЕРИЧЕСКІЯ БОЛѢЗНИ. Анализъ очи. Плата 30 к. Пріемъ отъ 6 до 8 м утра и отъ 6 до 9 веч. Частный пріем отъ 1 до 3. 26066

Рентгеновскій и свѣтолеч. кабинетъ ВРАЧЕЙ А. Ландесмана и С. Поляковой. Колодезный пер., 4, уг. Дерибасовской, тел. 3-21. Пріемъ отъ 12—6 ч. Снимки костей, зубовъ и внутрен. Леченіе бол. волосъ (стригущ. лишай, сикозъ), кожи (экзема лица и др.) и внутр. Ультрафіолет. лучи. Синій и красный свѣтъ.

ЛЕЧЕБНИЦА Венерит., кожн. и мочеполов. Сифилисъ (Лѣч. преп. 606) Д-ра АЙЗБЕРГА. Пріемъ отъ 1-3 д. Плата за совѣтъ 40 к. Частный пріемъ от 8-9½ ч. и 5-7½ ч. Базарная ул., 80, уг. Екатерининской

Лечебница по НЕРВНЫМЪ болѣзнямъ д-ра медицины О. Г. ТИКТИНА Нѣжинская, 44. Пр. 8-9 и 2-5. Тел. 33/23. ЭЛЕКТРИЗ., СВѢТОВ. ВАННЫ, МАССАЖЪ

ХИРУРГИЧЕСКАЯ ЛЕЧЕБНИЦА съ постоянными кроватями Д-ровъ И. Гляштейна и М. Цукермана. Ул. Новосельскаго, 110. (уг. Преображ.) Телеф. 29/43. — ПРІЕМЪ БОЛЬНЫХЪ — Д-ръ И. ГЛЯШТЕЙНЪ отъ 12—1½; Д-ръ М. ЦУКЕРМАНЪ „ 2—3½. Плата за совѣтъ 50 коп. 26070

ЛЕЧЕБНИЦА по сифилит., венерич., кожн. и внутрен. бол. Преображенская, 52, телеф. 14/13. Плата за совѣтъ 40 к. Д-ръ Ч. А. ЛИХОВЕЦЕРЪ сиф., кожн. и венерич. отъ 12—2½ ч. и ... ч. Д-ръ В. Н. ШВАРЦЪ внутрен. и нервныя бол. отъ 3—4 ч. Леченіе сифилиса препар. проф. ЭРЛИХА 606

Женская Лечебница съ акушерск. отдѣл. и внутрен. бол. УЧРЕЖД. Д—РОМЪ МЕД. Е. М. ВАЙНШТЕЙНОМЪ. САДОВАЯ, 6 (рядомъ съ почтой). ТЕЛЕФОНЪ 25-54. Постоянные кровати отъ 1 руб. 50 к. въ сутки. Пріемъ приходящихъ по Акушер., Женск. бол. и Бол. мочевого пузыря отъ 9—12 ч. и 6—7 ч. ежедн. ПЛАТА ЗА СОВѢТЪ 50 КОП. Частный пріемъ тамъ же отъ 2—5

ЛЕЧЕБНИЦА сифил., венерич., полов. разстр. Д-ра Э. И. ГЕРМАНА. Пріемъ отъ 8—9 и 12—8 час. веч. Плата за совѣтъ 40 коп. 26064. Преображенская, № 92. Тел. № 2656.

ЛЕЧЕБНИЦА клиническихъ врачей По всѣмъ спеціальностямъ. Ул. Витте, (Дворянск.) 13 ТЕЛ. 28/51. Пріемъ больныхъ ежедневно.
Дѣтскія бол.; совѣты по вскормл. и уходу ежедневно 2—3 ч.; втор., сред., четв., суб. 11½—12½
Женскія болѣз. и акушерство ежедневно 3—4; вторн., четв., суб., воскр. 10—11
Внутреннія болѣзни 5—6
Хирургическія бол. 4—5 и 7—8 в.; вторн., среда, четв. и суб. 11½—12½
Сифилисъ, мочепол. и кожн. бол. 12—1; пон., среда, пятн. и воскр., 9—11; вт., четв., суб. 6½—8
Глазныя болѣз. отъ 5½—6½
Нервн. психическ. бол. и леченіе Алкоголизма ежедневно 11—12; вторн., четв., суб. 1—2
Бол. уха, носа и горла 4—5
Плата за совѣтъ 1 руб. Рентгеновскій Кабинетъ. ТОКИ Д'АРСОНВАЛЯ. Медицинскіе анализы. Реакція Вассермана.

Дѣтямъ при поносѣ, резин. коликахъ, катаррахъ нельзя давать коровьяго молока, и лучшей его замѣной въ этихъ случаяхъ оказалась молочная мука „АЛЬПИНА". Прод. въ аптекахъ и аптекарскихъ магазинахъ. 30867

Экономическая Электрическая **75% Лампа „Филипсъ"**
Горитъ ярко бѣлымъ свѣтомъ. Горитъ во всѣхъ положеніяхъ, не боится тряски, годна для блочныхъ и переносныхъ лампъ. По прочности не имѣетъ себѣ равныхъ. Для того, чтобы убѣдиться, что лампа ФИЛИПСЪ лучше всѣхъ друг., Мы ГАРАНТИРУЕМЪ каждую лампочку 30 дней со дня покупки ея. Если лампа въ теченіе 30 дней перегоритъ, то обмѣниваемъ безплатно, такъ что покупающіе въ нашемъ СКЛАДѢ ЛАМПЫ „ФИЛИПСЪ" ГАРАНТИРОВАНЫ, что пріобрѣтаютъ ЛУЧШУЮ ЭКОНОМИЧЕСКУЮ ЛАМПУ. Лампы „ФИЛИПСЪ" постоянно въ большомъ количествѣ НА СКЛАДѢ **Товарищества Т. И. ГАГЕНЪ,** Одесса, Ришельевская, 11.

Уроки и занятія.

А. Желаю вступить компаньономъ въ солидное, хорошо зарекомендовавшее себя агентурно-комиссіонное дѣло. Могу вложить капиталъ 10-15000 руб. Письменный отвѣтъ адресовать: Одесса, Почта до востребованія Я. К. Е. 13293

А. ПРИНИМАЮ ПЕРЕПИСКУ на пишущ. машинѣ. Ремесленная ул., № 25, кв. 4. 13326

МОЛОДАЯ дѣвушка, окончивш. (хорошо) 8 кл. женск. гимн., со спец. по рус. яз. зн. также нѣм. и фр. яз., ищ. мѣс. гуверн., уч. и т. под. Адр.: г. Тальсенъ Курляндія, Лайдзенская улица, № 31, уч. М. Сал.... 30871

Кондиціи на выѣздъ ищ. (оконч. О. 4-ю Г. (экст.). Адр. Троицкая, 25, кв. 5. Лич. 2-3. 13281

ИТАЛІАН. дипл., съ больш. усп. даетъ ур. родного яз. Адр. ост. въ конт „Од. Н." № 13297

ОПЫТНАЯ модистка желаетъ получить поден. работы. Базарная, 24, кв. 10. 13312

ЗА 1 Р. прих. на дом исправ. швейн. м. всѣхъ сист. с руч. на 3 года и испр. грам., пишущ. и вязальн. м., электр. звон. и осв. Механ. Волошин. Княжеская ул., № 32, кв. 2. 12489

ПРИГЛАШАЮТЪ ИНТЕЛЛИГЕНТ. БОННУ НѢМКУ къ 7 л. мальч. Безъ солидн. рек. не явл. Вид. отъ 10-12 ч. и 5-7 ч. Соборная площ., 1, кв. 63. 13187

КНИЖНЫЕ АГЕНТЫ приглашаются для распространенія новаго дешеваго изданія, соч. велик. писат. Солидн. заработ., гост. „Савой", № 2?6. Отъ 4—6 час. 13269

Опытный вояжеръ прослуживш. въ первоклассн. фирмѣ, хорошо зн. бакалейную клиентуру Херсонск., Таврическ. и Екатеринославской губ., предлагаетъ свои услуги, первоклассныя референціи. Адресъ: почтамтъ Р. М. 13282—

УЧЕН. старш. клас. гимн. Иглицк. ищ. урок., знаетъ др.-евр. яз. Колонтаевская, 10, кв. 1. 13328

ПО ДРЕВНЕ-ЕВРЕЙСКИ по нов. мет. обучаю: разгов., граммат., библія. Зн. 6 клас. гимн. РУЧАЮСЬ ЗА УСПѢХЪ. Адр.: Б.-Арнаутская, № 14, кв. 4, З. Г. 13117

Механикъ-МОНТЕРЪ зн. разн. моторы и Дизеля, электр. им. ат. и лич. рек. ищ. мѣсто. Техн. Ж. Д. Училище, Усатому. 13271

ИЩУ мѣсто кухарки или за все въ мал. сем., тамъ же ищ. мѣсто мол. прил. горнич. или за все безъ стирки. Базарная 38, кв. 24. Можно письменно. 13301

КАССИРШИ ищу мѣстъ, могу дать зал. до 500 р., им. рек. Преображенская, 41 кв. 7, спр. А. П., от 12-2. 13287

Преп-ца учеб. зав., слуш. В. Ж. К., ок. 8 кл. съ мед. Спец. по русск., матем. и геогр., гот. реп. по всѣмъ пред. гим. курса. Жуков., 6, кв. 27. Лично отъ 12-1 и 4-6 ч. 13293

Французскій и нѣмецкій языки съ ручательств. препод. въ теч. лишь 3-хъ мѣсяцевъ опытн. преподаватель. Pour les étrangers la langue Russe. Троицкая, 5, кв. 18. Видѣть 11—2 и 5—8. 13323

МОЛОД. ДѢВ. ищ. мѣсто къ дѣтямъ. Жел. въ рус. или нѣмецк. семью. Адр. остав. въ конт. „О. Н." 13075

ИЩУ мѣсто управляющ. домами, кассира или подходящихъ занятій. Имѣю залогу 1500 р. Мельничная, 2, кв. 15. 13070

ДРОГИСТЪ, прослужившій въ крупн. фирмахъ, ищ. кондиціи. До востребованія: Д. Д. 13051

СТУДЕНТЪ опытный репетит., ищ. урок. за комн. или дешевую нату съ хор. полн. содерж. (въ городѣ) согл. доплатить до 25 р. Нѣжинская, 26, кв. 11. 13147

ТРЕБУЕТСЯ опытный нѣмецко-русскій корреспондентъ. Предлож. адрес.: почтов. ящ. № 1262. 13127—

ИЩУ мѣсто служителя, разсыльн., женатъ, безъ дѣт., грамот., им. реком. письмен. и личн. и залогъ. Ул. Скобелева, уг. Ришельевск., 23, кв. 27. От 10-12 и 4-9. 13123—

Полька интеллиг., хорош. сем., много путешествовавш., влад. отлично франц., нѣм., итальян., рус. яз., ищетъ мѣсто компаньонки, также на выѣздъ. Конная ул., д. № 13, кв. № 17. М. П. 13109—

ОКОНЧ. И. Н. У. (мед. фак.), усп. реп. и готов. на всяк. зв. Письм.: Б.-Арнаутская, 59, кв. 30, Д. В. Л. 3-5. 12794

УЧЕНИКЪ Императорскаго Музык. Учил. по классу спеціальной теоріи композиціи даетъ УРОКИ ЭЛЕМЕНТАРНОЙ ТЕОРІИ МУЗЫКИ и ГАРМОНІИ. Греческая, д. № 45, магазинъ „Лактобациллинъ". 13214

КОНДИЦІИ въ Бессарабію ищ. окон. реальн. уч. (медалистъ) Театрал., 16, кв. 25. 13241

Интеллиг., образован. дѣвушка ищ. мѣсто кассирши, мож. съ залог., им. хор. рек. Адр. ост. въ конт. „Од. Нов." 13224—

САДОВНИКЪ по всѣмъ отр. садов., цв., съ атт., ищ. м. на выѣздъ, либо на дачу, женат., безъ дѣт. Адр.: Колонтаевская, 58. кв. 8, для садовн. Е. П. 13243—

ИЩУ должности, пріѣзж. токарь по металлу, зн. хор. свое дѣло и по слесарн., съ хор. аттест., согл. на выѣздъ. Мастерская, 49, кв. 49. 13220—

ИЩУ мѣсто продавщ. или няни, опытная молодая дѣвушка, пріѣзжая. Казарменный пер., № 10, спр. дворн. 13219

ИЩУТЪ молодого человѣка, знакомаго съ отрасл. торговли техн. предм. Предлож. просятъ адресов.: Одесса, почт. ящ. № 128. 13232

НѢМКА, грам., ищетъ къ 1 нояб. мѣсто горн., жел. къ доктору, пон. свое дѣло, им. личн. реком. Адр. ост. въ конт. „Од. Н." для Х. В. 13215—

ЗА ВСЕ, ПРИХОДЯЩЕЙ ищу мѣсто, въ небольш. семьѣ. Почтовая, 34, кв. 18. 13256—

ИЩУ мѣсто хозяйки, знаю свое дѣло, имѣю личную рекомендацію. Дворянская, 22, кв. 32. 13235

За 5 р. учительница училища даетъ уроки, можно съ ручательствомъ. Книжный пер., 5, кв. 20 (противъ читальни). 13260

ШЬЮ и крою по журн. дам. и дѣт. нар., ищу мѣста на домъ. Пересыпь, Московская, 13, кв. 19. Ройтштейнъ. 13258

Интеллигентн. дѣвица ищетъ часовыхъ занятій, знаетъ хозяйство и починку бѣлья, можно чтицой, а также знаетъ хорошо аптекарскую, лабораторную работу или другихъ подходящ. занятій. Каретный пер., № 9, кв. 8, для Ф. Я. 30579—

АГЕНТЫ опытные интеллиген. приглашаются для распростран. ходк. худож. и музыкальн. изданій. Книжн. магаз. „Современникъ". Ришельевск. 51. 30566

Имѣя залогъ и желая **управлять** домомъ или дачею, прошу желающ. освѣдомить меня письменно или устно по адресу: Земская, 25, кв. 2. 30617

На скрипкѣ УРОКИ — МУЗЫКИ предлагаетъ опытный препод. Нѣжинская, № 20, кв. 29. Отъ 10—2 и 6—7 веч. 30638—

Екатеринославская частная мужская гимназія ВЕРТОГРАДОВА, съ правами для учащихся. **Требуется** преподават. спец. русск. языка. Услов. письмен. 3?776

ТРЕБУЕТСЯ БОННА-НѢМКА средн. лѣтъ, къ двумъ дѣт. 12 и 10 л., на выѣздъ въ ЕЛИСАВЕТГРАДЪ. Желательно, чтобы знала немн. музыки и франц. яз. Адрес: Елисаветградъ, Михайловская ул., Ф. РАКИТИНУ. Референціи необходимы. 30853

ИСХОДАТАИСТВОВАНІЕ ПРИВИЛЛЕГІИ на изобрѣтенія, утвержденіе фабричныхъ рисунковъ и моделей, торговыхъ знаковъ во всѣхъ государствахъ міра. Спеціальная ПАТЕНТНАЯ КОНТОРА ИНЖ. К. И. ЧЕМПИНСКІЙ, С.-Петербургъ, Итальянская ул., № 10. Предс. М. Сиротинъ, Одесса, Херсонская, 29. Телеф. 48 65. 3?285

ПРИНИМАЮ ВСЕВОЗМОЖНЫЕ заказы, также и дамск. бальныхъ платьевъ. Заказы выполняются за 24 ч. Дерибасовская ул., № 17, кв. 14. 13143

ОФФИЦІАЛЬНО РАЗРѢШЕН. НАЧАЛЬСТВОМЪ **Курсы Бухгалтеріи** всѣхъ существ. системъ **М. ЮРКОВА.** Подготовка на мѣста путемъ составл. ученикомъ самостоят. темъ, что не дѣлается ни на одн. здѣшн. курсахъ. Подробн. въ прогр. Екатерининская ул., № 5, кв. 3. 13120

Лицо, имѣющее постоянныя связи съ сахарными и винокуренными заводами Франціи, желаетъ завязать сношенія съ солидной русской фирмой, занимающейся вывозомъ сѣмянъ сахарной свекловицы. СПѢШНО. Адресоваться: Capart rue Camille Desmoulins, 45, Lille, Франція. 30880

ПЕРЕПИСКА на машинѣ „Ундервудъ." Ришельевская ул., № 12, уг. Греческой, кв. 11. Входъ съ улицы, при курсахъ газетн. техн. Аккуратно и скоро. 30887

Окончившая 8 кл. гим. (зол. мед.), зн. оба яз., ищ. ур. или подх. раб. за квартиру и столъ. Тираспольская, 21, кв. Костюкова для Шапиро. 30376

СТУДЕНТЪ готов. и репетир. во всѣ кл. сред. учеб. завед. Специал. по мат., физ. и лат. Согл. за столъ. Обращаться: Гулевая, 30, кв. 6, отъ 4-6 ч. мож. по тел. 36-92. 13339

НЕОБЫКНОВЕННО ЛЕГКАЯ МЕТОДА **КРОЙКИ,** школа существ. съ 1890 г. Въ теченіе 4 уроковъ можно научит. кроить лифъ по курсу кройки въ мѣс. съ ручательства. Принимают. заказы платьевъ. В. И. ЗАНЕВСКОЙ. Гулевая, 6, (вблизи апт. Пискорскаго). 13?96

ОКОНЧИВ. гимн. ищ. часовыхъ зан. письм., чтицы, могу позиров. художн. Предл. письм. Новосельск., 50, кв. 22. Бухгалт. для Н. Ф. Ш.

СТУДЕНТЪ (зол. мед.) даетъ уроки за приличн. вознаграж. Херсонск. 21, кв. 9 В. С. Лично отъ 3-7. 13231

Крайне нуждающ. дѣвица ищ. мѣсто въ конт., ум. пис. на пиш. маш. или кассирши, за мал. жал. Ришельев., 11; кв. 31, для Е. Л. 13267—

ПАРИЖАНИНЪ, опыт. преп., даетъ ур. по мет. БЕРЛИЦА и по литер., гот. ко вс. экз., переводы. Отъ 2-3. Вознесенскій пер., № 5, кв. 5. 13247—

БУХГАЛТЕРЪ-КОРРЕСП., вполнѣ самост. желаетъ перемѣн. мѣсто, жалов. умѣр., наилуч. реф. Адр.: Базарный пер., 3, кв. 8 Бухгалтеру. 13062

НУЖНА интеллиг., образованная нѣмка (еврейка) къ двумъ дѣвочкамъ, не на выѣздъ. „Парижск. гост.", № 60, 13231

ОПЫТНАЯ УЧИТЕЛЬНИЦА, оконч. гимназ., зн. теорію, практ. франц. и нѣмецк. яз., музыку, рисов. и всѣ предм. гимназ. курса ищетъ уроковъ. Успѣш. репетируетъ и готовитъ къ экзам. Б.-Арнаутская, 10, кв. 16. 12584

Institution Lasnier Lachaise PARIS, 20 rue Pierre Curie, 20. Уроки и курсы франц. языка. Приготов. къ экз. Сорбонны (cert. d'etude u Ailance Franç. Принимаются пансіонеры. 12731

Англійскій яз. препод. АНГЛИЧАНИНЪ, бывш. учит. школы БЕРЛИЦА въ Парижѣ и Одессѣ. Отъ 5 р. въ мѣс. Ул. Петра Велик. (Дворянск.), № 11, уг. Садовой, пар. ходъ. кв. 18. Вид. 7 до 9 в. 12300

Англичанка даетъ уроки. Видѣть отъ 2—3. Ремесленная ул., д. № 10, кв. 3. 13044

Съ дѣтьми 6-ти и 7-ми л., по фребелевской сист. занимаюсь. Справиться: Канатная, 84, кв. 6. Отъ 4 до 8 ч. 13084

Образ. НѢМКА, зн. муз., а также франц. яз., ищ. мѣсто гуверн. въ евр. домѣ. Екатерининск., 70, кв. 7. От 10-2 и 3-7. 13008—

Молодая интеллиг. особа ищетъ мѣсто чтицы къ одинокой, согл. на выѣздъ. Конт. М. В. Сахаровой. Коблевск., 40, тел. 51-40. 13200

Нѣмка-курляндка, евр. образов., опытн. воспит. ищ. мѣста къ дѣт. отъ 9 л., согл. на выѣздъ. Конт. М. В. Сахаровой, Коблев., 40, тел. 51-40. 13201—

Продажа

По случаю продаются 2 гимназ. шинели, почти новыя, средняго возраста. Дерибасовская 9, кв. 31. 13379

Газомоторъ „Отто-Дейтца" 4-хъ сильный продается. Съ запросами обращаться: почтов. ящикъ 1551. 13400

АПТЕКАРСКІЙ магазинъ выгод. продается. Узн. у Кишиневскаго, Ришельевская, 36, 13340

Въ центрѣ города ДВОРОВОЕ МѢСТО (болѣе 250 квадр. саж.) съ манежемъ, съ роскошными конюшнями на 20 лошадей, сѣноваломъ, помѣщеніями для экипажей, кучеровъ, и дворника, отдается въ наемъ для прямого своего назначенія или подъ фабрику, заводъ, гаражъ, складъ сельско-хозяйственныхъ машинъ и т. п. Справляться: Греческая ул., 2, кв. 15 ежедневно отъ 5 до 6 ч. веч. 13337—

ДОМЪ доход. въ цент. города выгодно продается. Адресъ узн. въ „Од. Нов." 13262

ВЪ ЛЮСТДОРФѢ, (Въ предѣлахъ Одесскаго Градоначальства), недалеко отъ ст. электрическаго трамвая и берега моря продаются на выгодныхъ условіяхъ участки земли. Узнать у І. А. Миллера, Успенская, № 69, телефонъ 27-09; тамъ-же 11000 кв. саж. земли на балтской дорогѣ по линіи электрическаго трамвая, возлѣ вокзала Одесса-Бахмачъ, можно по участкамъ. 13349

БУКВЫ ДЛЯ ГАЛОШЪ 40 коп. за коробку въ 1000 паръ, фабр. Вайсброда. Прохоровская, 44, телеф. 23/61. 13365

ЗЕРКАЛО трюмо, стекло 34×12 черн. рам. продается случайно. Новосельская, д. 24, кв. 3. 13357

ЭКИПАЖЪ (два стана колесъ), кабріолет., сани продаются выгодно. М.-Арнаутская, 1, или Отрадная, 14, кв. 6. Лич. и письм., тамъ-же домашн. выѣздъ на прокатъ, 2-3 часа въ день. 13157

Вертикальн. паров. котелъ зав. БАРИ 12 силъ на 8 атмосф., почти новый продается. Ришельевск., № 68, кв. 3. Тел. 45-49. 13210

Новые желѣзные резервуары отъ 3 руб. 20 коп. попудно всякихъ размѣровъ. Приним. заказы. Ришельевская, д. № 68, квар. 3. Телефонъ 45-49. 13211

Въ Николаевѣ, въ самомъ центрѣ отдается въ АРЕНДУ ДОМЪ въ 2½ этажа, могущій быть перестроенъ для ГОСТИНИЦЫ и ДЛЯ ВСЯКАГО УЧРЕЖДЕНІЯ. Свѣдѣнія узнать въ г. Николаевѣ, Мѣщанская ул., № 12, кв. Купермана. 13091

ПРОДАЕТСЯ углов. мѣсто, 500 кв. саж., съ постройками у станціи электр. и Одесса-Бахмачъ, по желанію 1336 квад. саж. Узн. Екатерининская площ., № 5., кв. 7. 12911

ПО СЛУЧАЮ дешево прод. теплая никол. шинель, пальто, туж., брюки и сюрт., а также небольшой письмен. столъ. Гаванная. 1. кв. 14. Вид. отъ 8—12 и отъ 3 до 5. 12720

МАШИНКИ всѣхъ конструкцій для домашняго приготовл. персидск., смирн. ковровъ и пр. отъ 75 коп. за шт. Личное и письмен. наставл. безплатно. Громадный выборъ стильныхъ рисунковъ нарисован. и раскрашен. на джутѣ отъ 40 коп. за шт. безъ матеріала, а съ подобран. матеріаломъ, счит. по 2 р. 80 к. за фун. сѣвер. шерсти. Сукон. дорожки для выш. гладью отъ 1 р. за шт. Сукон. подушки для выш. глад. отъ 65 к. Сукон. салфетки для выш. глад. отъ 10 к. и всѣ друг. предметы по дешевымъ цѣнамъ. Принимаются заказы на приготовл. всевозможн. рисунк. на всѣхъ матеріяхъ, а также монограммы отъ 5 коп. за шт. Успенская, 44, кв. 18, уг. Ришельев. 30737 М. Б. ТАРАДАШЪ. Медали на Одес. и др. выставкахъ.

ОСТАТКИ суконныхъ товаровъ ПРОДАЮТСЯ ОЧЕНЬ ВЫГОДНО у Р. ПЕСКИНА. Екатерининская ул., № 39. 13321—

ТРЮМО, шкафъ, электр. маш., мед. крес. и пр. продается. Нѣжинская, 52, кв. 18, 13318

ДОМЪ продается, отремонтирован., на бойк. мѣстѣ, на 18 %. Адр. ост. въ конт. „О. Н." подъ № 13183.

МОЛОКО безус. цѣльное, въ обанд. буг., очищ. сепарат., цѣт. и обыкн. 14 к. квар. съ дост. по дом. фирмы Шаровскаго. Ср.-Фонтанск. дор. с. д. № 2/18. 13306

Домъ съ доходомъ въ 2800 р. продается за 18000 р. Объ условіяхъ узнать: Госпитальная, 57, кв. 33. 13259

ПІАНИНО КОНЦЕРТНОЕ, американ. сист., знамен. фабр. Рейниша продается дешево. ДЕРИБАСОВСК., 21, кв. 8. 13332

Піанино концертное Американской сист., знаменитой фабр., продается очень деш. Театральный пер., 8, кв 18. 13145—

Локомобиль-стаціонеръ НОВЫЙ 15 эффект. силъ ПРОДАЕТСЯ. Техн. конт. инж. КОРОНЦВИТА. Скобелева, № 19. Телефонъ 6-93. 10592

Чистокровные фоксъ-терьеры, щенки 4-хъ мѣс., отъ премированныхъ родит. продаются. Видѣть можно ежедневно. Воронцовскій пер., д. № 3, кв. № 4. 30559—

Контробасы игр. въ оркестр. прод. по 40 р. Высл. по получ. зад. 5 р. Кіевъ, Караваевская, 1, кв. 1-б. Супрунову. 30622

Экипажъ патентъ, карета КАБРІОЛЕТЪ продаются. Городская ул., д. № 12. 13249

Чистокр. Доги, 10½ мѣсяц., продаются. Косвенная, 90, кв. 13. 13269—

ПРОДАЕТСЯ почти новая сюртучн. пара, на средн. ростъ. Градоначальнич., 34, кв. 6. Вид. отъ 3-6. 13115—

МЕЛЬНИЦА, крестьянск. помола, вбл. гор., въ пол. ходу, по случ. прод., капит. нуж. 5-6 т. Спр. до 8 у. и от 2½-3½ д. Коблевская, 29, кв. 24. 13106

ПРОДАЕТСЯ экипажъ на пару и одиночку; на резин. ходу. Канатн. пер., 6. 13118—

Квартиры

Ищу меблированную КОМНАТУ съ отдѣльнымъ ходомъ, съ электрическимъ освѣщеніемъ, телефономъ и правомъ пользованія ванной. Предложенія Контора „Одесскихъ Новостей" № 13320

КОМНАТА большая, свѣтл., съ мебел., окн. на ул., отд. х. Екатерининск., 4, кв. 5. 13380—

ОТДАЮТСЯ въ наемъ КВАРТИРЫ о 9, 8 и 7 комнатахъ, во 2-мъ и 3-мъ этажахъ, годныя и подъ конторы. МАГАЗИНЫ на улицу и во дворѣ, Екатерининская улица, № 18, д. Распоповой. 13402

КОМНАТА большая, хорошо обставленная, отдается въ наемъ. Греческая, (близъ Преображенской), № 50, кв. 5,

Отдается въ интел. семьѣ большая свѣтл. комн. съ отд. ход., мож. со стол. Пушкинск., 74, кв. 15. 13390—

ОТДАЕТСЯ хор. меблирован. комн. въ нѣмецк., тих. семьѣ. Черноморская, 5, кв. 1. 13336

1 и 2 комнаты въ наемъ съ мебелью или безъ, съ отд. ход., можно польз. ван., недорого. Дерибасовская, д. 18, кв. 11. 12948

Сдаютъ 1 или 2 барскія меблир. комн., освѣщ., тел., можн. полн. панс. Вид. 12-5 ч. Соборн. площ., 1, кв. 5. 13387—

ОТДАЕТСЯ комната с балкономъ на ул., 2-й эт., ход изолиров., с обѣд. или полнымъ содержан. Успенская, 41, кв. 4. 13199—

Въ семьѣ ВРАЧА отдается большая, свѣтл. комната, электрич. отдѣльн. ходъ. Греческая, № 46. 13264—

ОТДАЕТСЯ хорошая кварт. о 4-хъ комн. съ кухн., ванна и всѣ удоб., прекр. располож. комнатъ. Б.-Арнаутская, 109. 13112—

Отдается въ наемъ БОЛЬШОЙ магазинъ съ двумя окнами, при немъ КВАРТИРА. Успенская ул., № 10, уг. Маразліевской. 13?07—

ОТДАЕТСЯ 1 ком. элек. осв. Греческая, 7, спр. дворн. 1332?

ОТДАЮТСЯ барскія КОМНАТЫ съ МЕБЕЛЬЮ, окна на улицу, красивое антре. Ришельевская, № 17, кв. 5. 13289—

1—2 КОМН. свѣтл., солн. сторона, хор. мебл., отд. ход. Канатная ул., 2, кв. 5. 13162

ОТДАЮТСЯ хорошо мебл. 2 комнаты, съ отдѣл. ход. Нѣжинская, 58, кв. 7. 13171

Отдаются 1 или 2 ком. съ панс. въ инт. семьѣ. Ольгіевская 9, кв. 18, противъ университета 13256.

ОТДАЮТСЯ двѣ комнаты, съ отдѣльн. ход., безъ меб. Коблевская, № 4 кв. 2. 13240

Въ тихой СЕМЬѢ отд. свѣтл. больш. комн., меб. Полицейск., уг. Ришельевск., 21. кв. 31. 13108—

Квартира о 4 комн., заново-ремонтир., отдается въ наемъ. Кузнечная улица, д. № 50. 13148

ОТДАЕТСЯ хорош. меблиров. комн. свѣтлая, недорого, для холост. Екатерининская площадь, 5, кв. 22. 13050

Въ зданіи Пушкинскаго Убѣжища для немощныхъ тружениковъ печати (между 2 и 3 станціями парового трамвая) отдаются комнаты на зиму по умѣреннымъ цѣнамъ.

Меблир. квартира о 5 комнатахъ, можно отдѣльно 2 и 3 въ центрѣ города, отдается. Преображенская, № 23, уг. Дерибасовск., д. Либмана, кв. 6. 30697

Въ приличной семьѣ отдаются 1, 2 и 3 комн. въ центрѣ гор. пар. ход. съ ул. Узн. Ул. Жуковск., 42, уг. Преображен. 13236—

Мебель

Дешево продаются буфетъ, столъ и дѣтская коляска. Новосельская, № 57, кв. 25. 133?1—

СЛУЧАИ! МЕБЕЛЬ 5 КОМН. ДЕШЕВО зеркала, бронза, касса, занавѣс. драпри, золочен. мебель и пр. деш. прод. Екатерининск., 27, гдѣ театръ Островскаго. 13335

За выѣздомъ продаются спальня и старин. бронзов. часы. Вид. отъ 9-2 ч. дня. Нѣжинская, 7, кв. 9. 13372

МЕБЕЛЬ случайно прод.: дуб. столовая и проч. Коблевская, 32, кв. 7. 13392

Ново-Открытый Мебельный МАГАЗИНЪ Юліуса Аглицкаго, Ришельевская, 28, уг. Скобелевой, предлагаетъ по весьма доступнымъ цѣнамъ новую и случайную гостиную, столовую, спальную и кабинет. меб. Входъ съ подъѣзда

МЕБЕЛЬ шикарная ОЧЕНЬ ДЕШЕВО, въ особен. полн. комплектъ. Шикарн. спаленъ, столовыхъ, кабинетовъ, гостиныхъ: красн., розовыхъ, дубов., сѣр. и бѣл. клена и проч. дерева и инкруст. бронзой и проч. Кровати никкелевыя, бронзовыя лампы, люстры, канделябры, умывальн., письм. столы, стулья, буфеты, шкафы и прочее. Масса разн. мебели, прошу убѣдиться. Скобелевская, № 51, кв. 6, вблизи Преобр. 13322

ПОЛЬЗУЙТЕСЬ СЛУЧАЕМЪ! Продается 6-ти комнатъ мебель заграничная: спальня, столовая, гостин., кабин., касса и разная мелочь. Спиридоновская, № 9, кв. № 1. 30188—

За выѣздомъ продается дешево: бронз. семейн. кровать, дуб. буфетъ, сервантъ и люстра для электр. Княжеская, 21-34. 13113

БАРСКАЯ МЕБЕЛЬ продается по случаю выѣзда: Бронза, Картины, Ковры и разныя фигуры. Ломбардъ, МИХАЙЛОВСКАЯ, 29. 30455—

Газовый Коксъ Варшавскихъ Газовыхъ Заводовъ наилучшій по качеству для водяного и парового отопленія предлагаетъ по цѣнѣ **26 коп.** за пудъ. ТОРГОВЫЙ ДОМЪ **М. и Г. КУДЕРМАНЪ** КОНТОРА, Ришельевск., № 35, Телеф. 22-33. СКЛАДЪ, Б.-Вокзалъ, Алексѣевск. площ., № 5а и 5б. Тел. 20-71.

ПОЛЬЗУЙТЕСЬ СЛУЧАЕМЪ! мебель 5-ти ком. Гостин., столовая, спальня, кабинетъ, зеркала, картины, лампа люстра, канделябры и масса украш. комн. продаются дешево. Кузнечная, 46, кв. 14, уг. Тираспольск. 13185

Мебель по случаю ДЕШЕВО продается: роскошная гостиная, кабинетъ, мраморная статуя, америк. столъ, канделябры и проч. Греческая, 17, уг. Ришельев., спр. дворника. 13203

МЕБЕЛЬ, зеркала, кассы, піанино, картины, старинные гравюры, драгоцѣнности, швейныя и пишущія машины, граммофоны, вещи домашняго обихода, носильныя платья и пр. можно выгодно ПРОДАТЬ и КУПИТЬ въ Аукціонномъ Залѣ, Дерибасовская, уг. Гаван., тел. 44-37. Открыто отъ 8 у.—8 ч. в. 30716—

Покупка

ПОКУПАЮ разн. нос. платья и мѣх. вещи, мебель, ломб. квит., разн. хламъ. Ришельев., 54. ШАПИРО. 13342

ПОКУПАЮ и прин. на ком. безъ всякой затраты коммитента разн. рода мѣстн. и иногор. претензіи и обязат., векселя, счета, росп., исполн. листы и т. п. Одесса, почтовый ящ. № 420, для Б. Г. 13169

Купить хочу 5 піанино 3 РОЯЛЯ подерж. для своихъ ученик. Каретный пер., д. 8, кв. 4. 13020

МЕБЕЛЬ ПОКУПАЮ, плачу добросов. Греческая, 17. Кушелевичъ. Телеф. 21-52. 13204

ПОКУПАЮ газетную, архивную бумагу, а также разные метал. и хламъ. Плачу выг. цѣны. Пр. письм. Болгарская, 64, Мозесу. 13246

ПОКУПАЮ носильн. платье мужск., дамск. мѣх. вещи, мебель, ломбардн. квитанціи. ПЛАЧУ ДОБРОСОВ. Успенская, 117, Телефонъ 33-12. кв. ГОЛЬДИЧЪ. 13124

ПОКУПАЮ мужск., дамск. платье, мѣховыя вещи, мелочи, мебель, ломбардныя квитанціи. Еврейская 29, кв. 9, КОГЕНУ. Телефонъ 41/00 1300

ПОКУПАЮ муж. и дам. плат., мѣх. вещи, меб., ломб. кв. и разн. мел. УСПЕНСК., 64, кв. 14, ВОЛЬФЪ. 13057

Разныя

Утерянъ коносаментъ, выданный Т-вомъ „Нижне-Днѣпровское Судоходство" 31-го августа 1911 года на имя В. Беккинга за № 702/10 на погруженные въ Никополѣ 17650 пуд. ржи въ берлинѣ № 1, каковой коносаментъ прошу считать недѣйствительнымъ. В. Беккингъ. 13399

ТРЕБУЙТЕ безплатной высылки новѣйшаго прейскуранта съ послѣдними новостями и съ пониженными цѣнами — Оружейнаго магазина — Варшавск. Охотничьяго Товарищества. Варшава, Королевская ул. № 17. 30872

„ЭДЕМЪ" А. РОДИДИ, съ Екатерининск. ул. (Pallais-Royal) ПЕРЕѢХАЛЪ на Греческую ул. № 20, ряд. съ I и II Одесск. Общ. Взаимн. кредита и (Vis-à-Vis) Одесск. Учетн. Банка и Новостроющ. Азовско-Донск. Банка. 13140

СНИМАЯСЬ ВЪ ФОТОГРАФІИ „ВЕРЕЩАГИНЪ" Ришельевская, 22, уг. Жуковск., 12 каб. отъ 4-хъ руб. ВЫ ПОЛУЧИТЕ БЕЗПЛАТНО одновременно двѣ преміи: БОЛЬШОЙ РОСКОШНЫЙ ПОРТРЕТЪ И ФОТО-ЭМАЛЬ. 12 виз отъ 2-хъ руб. Фотографія, идя на встрѣчу требованіямъ публики въ области красивыхъ, изящныхъ позъ, пріобрѣла для этой цѣли роскошную изящн. мебель для снимковъ, по образцу заграничныхъ фотографій. Фотографія открыта и по праздникамъ. 30308

Противъ гонорреи (ТРИППЕРА) Испытанное средство. **Santo-КУБЕРОЛЬ** дѣйствуетъ быстро и совершенно излечиваетъ острый и хроническій трипперъ. Настоящіе въ металлическихъ коробкахъ съ пломбой нашей аптеки. По 1 р. 25 к. въ 32 и 1 р. 75 коп. въ 50 капс. Депо: С.-Петербургъ, Подольская аптека, Подольская, 1-9. Выс. наложен. платеж. Пересылка по почтов. тарифу. Имѣется въ лучш. аптек. и аптек. магаз. 30?18—

Русская фотографія Б. ГРАБЯЖЪ. ПРЕОБРАЖЕНСКАЯ улица, д. ТЮРИНА, № 30, противъ кондитерской Либмана. Изящное исполненіе всѣхъ фотограф. работъ на блестящихъ и матовыхъ бумагахъ. Для широкаго ознакомленія публики съ нашей работой цѣны назначены: 12 виз. карточ. отъ 2 руб., 12 каб. карточ. „ 4 руб. съ прем. Группы общія и составн. (виньеточн.) всѣхъ существующ. размѣровъ, фото-эмали и открытыя письма по весьма доступн. цѣнамъ. Спеціальное увеличен. портрет. Любителямъ художеств. работъ рекоменд. исполненіе заказовъ на бумагѣ ГРАВЮРЪ-МАТЪ, которая принята за границей во всѣхъ первоклассн. фотограф. Учащимся и военнымъ уступка. Фотографія открыта ежедневно и по праздничнымъ днямъ отъ 9 ч. утра до 6 ч. в. Пасмурная погода снимкамъ не мѣшаетъ. 30472—

Величайшій Торговый Домъ **Бр. МОРИ. Mory Frères** СПБ. 54, Невскій, 54. СПБ. ЛУЧШЕЕ МУЖСКОЕ ПЛАТЬЕ, МѢХА и МѢХОВЫЯ ВЕЩИ. ГОТОВОЕ И НА ЗАКАЗЪ. Изготов. безукоризненно всѣ формы воен. и гражданск. чиновъ и гг. студентовъ. По просьбѣ гг. заказчик. ОТКРЫТО ОТДѢЛЕНІЕ ДАМСКИХЪ ВЕРХНИХЪ НАРЯДОВЪ, мѣховыхъ вещей, боа, горжетъ и муфтъ по Парижскимъ моделямъ. Иллюстр. Прейсъ-кур. № 12 по треб. безплатно.

Главный складъ для Херсонской губ. Ю. ЛЕММЕ и Ко. Одесса. 2856

Громадный выборъ Парижскихъ модныхъ шпилекъ, головн. украшеній изъ жемчуга, мишуры, биссера и **ГРЕБЕШКОВЪ** для дамскихъ прическ. ЧЕРЕПАХОВЫЕ настоящіе, роговые съ украшеніями, фантази НОВЫХЪ РИСУНКОВЪ. **ЦѢПОЧКИ** коралловыя, черныя и франц. золото. **Брошки, Запонки,** шпильки для шляпъ. **ЗЕРКАЛА** ручныя и карманныя. **Ридикюли** биссерные, кожаные. **КОШЕЛЬКИ И ПОРТМОНЭ.** Парфюмерные магазины **Р. Аудерскаго** 1) Преображенская, № 34. уг. Дериб. 2) Ришельевская, № 10. Телеф. 31/44.

БЕЗПЛАТНО роскошн. увелич. портр. и фото-эмаль получаетъ каждый снимающ. въ фотографіи **РОЗВАЛА** РИШЕЛЬЕВСК., 26, уг. СКОБЕЛ., ПР. АПТ. РЕКОМЕНД. НАМИ безплатные національные костюмы для снимковъ.

Главный складъ для Херсонской губ. Ю. ЛЕММЕ и Ко, Одесса. 2?56

КАПЛЯ ВОДЫ, ВИДИМАЯ ЧРЕЗЪ МИКРОСКОПЪ.

Капли жидкости, извлеченной изъ легкихъ больного чахоткою на другой день послѣ его смерти, заключали въ себѣ микробы, изображенные на прилагаемомъ рисункѣ.

Капсюли Гюйо изъ дегтя въ корнѣ убиваютъ въ легкихъ всѣ эти микробы.

Прошло уже тридцать лѣтъ съ тѣхъ поръ какъ Гюйо, извѣстный Парижскій аптекарь, изобрѣлъ способъ приготовлять деготь въ маленькихъ круглыхъ капсюляхъ; благодаря этому изобрѣтенію, нынѣ во всѣхъ аптекахъ можно получать дегтяры. Капсюли Гюйо. Достаточно принимать за каждой ѣдой по 2 или 3 Капсюли Гюйо изъ дегтя, чтобы въ короткое время вылѣчиться отъ самой упорной простуды и самаго застарѣлаго бронхита. Бывали даже случаи исцѣленія ими чахотки въ довольно уже сильной степени ея развитія, такъ какъ деготь задерживаетъ распространеніе въ легкихъ туберкулъ, убивая злокачественныхъ микробовъ, причиняющихъ разрушеніе легкаго. Это просто и вполнѣ справедливо.

Малѣйшая простуда, если ее запустить, легко обращается въ бронхитъ. Поэтому должно непремѣнно совѣтовать больнымъ съ самаго же начала захватить болѣзнь употребленіемъ дегтярныхъ Капсюль Гюйо.

Дегтярныя Капсюли Гюйо приготовляются изъ смолы, получаемой изъ особаго вида морской сосны, растущей въ Норвегіи, по способу и по указаніямъ самого изобрѣтателя Гюйо, чѣмъ объясняется тотъ фактъ, что онѣ однѣ могутъ принести дѣйствительную пользу, всѣ же поддѣлки подъ нихъ недѣйствительны; это капсюли совершенно круглыя, величиною съ горошину, и проглатываются безъ затрудненія съ глоткомъ воды; онѣ продаются во всѣхъ лучшихъ аптекахъ. Если вамъ будутъ предлагать купить какіе либо продукты, схожіе съ настоящими Капсюлями Гюйо — остерегайтесь, это дѣлается продавцами ради ихъ выгоды.

Спрашивайте и требуйте непремѣнно, и настаивайте на томъ, чтобы получить дѣйствительно настоящія Капсюли Гюйо; во избѣжаніе же недоразумѣній обращайте вниманіе на этикетку флакона; на настоящихъ Капсюляхъ Гюйо имя изобрѣтателя Гюйо напечатано крупнымъ и жирнымъ шрифтомъ, *а подпись его изображена тремя красками, лиловой, зеленой и красной, наискось этикетки,* на которой также указанъ и адресъ Лабораторіи: *Торговый домъ Л. Фрэръ, 19, улица Жакобъ, Парижъ.* Кромѣ того слѣдуетъ помнить, что *настоящія Капсюли Гюйо не чернаго цвѣта, а наоборотъ чрезвычайно бѣлы, и на каждой капсюлѣ изображена подпись Гюйо;* цѣна Капсюль Гюйо—1 руб. 25 к. за флаконъ.

Лѣченіе ими обходится менѣе чѣмъ въ 10 копѣекъ въ день, выздоровленіе же—обезпечено.

P.-S. Лица, не могущія глотать капсюли, могутъ замѣнять пріемъ Капсюль-Гюйо употребленіемъ Дегтя-Гюйо въ жидкомъ видѣ, принимая это лекарство въ количествѣ одной кофейной ложечки на стаканъ воды, или того питья, которое каждый привыкъ употреблять за ѣдой; дѣйствіе этого средства также благотворно, какъ и Капсюль-Гюйо, и выздоровленіе столь же вѣрно.

Цѣна жидкаго Дегтя-Гюйо—1 руб. 10 коп. за флаконъ; онъ продается въ складѣ: Торговый домъ Л. Фрэръ, 19, улица Жакобъ, Парижъ, и во всѣхъ лучшихъ аптекахъ всего свѣта.

Въ Одессѣ: у І. Б. Сегаль, Гаванная, 11, Фармацевтическаго Торговаго Т-ва Ю. Лемме и Ко.

Первое на Югѣ Россіи

Мебельно-Зеркальное Дѣло М. Г. ГРИНБЕРГА

Всегда снабжено большимъ выборомъ Послѣднихъ Новостей МЕБЕЛЬНАГО ПРОИЗВОДСТВА.

ЦѢНЫ ВЕСЬМА ДОСТУПНЫЯ.

Улица Жуковскаго, 22, уг. Ришельевской. Телефонъ 9-26.

Получены въ большомъ выборѣ электрическія лампы разныхъ стилей.

ПРЕДОСТЕРЕЖЕНІЕ БОЛЬНЫМЪ.

ДЛЯ ЛИЦЪ СТРАДАЮЩИХЪ Неврастеніей, половымъ безсиліемъ, старческой дряхлостью, истеріей, невралгіями, малокровіемъ, чахоткой, сифилисомъ, послѣдствіями ртутнаго леченія, сердечными болѣзнями (ожирѣніе, склерозъ сердца, сердцебіеніе, перебои, міокардитъ), артеріосклерозомъ, алкоголизмомъ, спинной сухоткой, параличами, слабостью отъ перенесенныхъ болѣзней, переутомленіемъ и проч.

Въ продажѣ появилось множество малоцѣнныхъ и вредныхъ для здоровья подражаній нашему СПЕРМИНУ, предлагаем. подъ разными на СПЕРМИНЪ похожими названіями, причемъ, для введенія больныхъ въ заблужденіе, подражатели приводятъ въ своихъ рекламахъ наблюденія врачей надъ нашимъ СПЕРМИНОМЪ-ПЕЛЯ, приписывая таковыя своимъ подражаніямъ. Въ виду этого мы считаемъ своимъ долгомъ предостеречь лицъ, пользующихся Сперминомъ, отъ подобныхъ средствъ. Всѣ имѣющіяся въ литературѣ многочисленныя наблюденія выдающихся ученыхъ и врачей надъ благотворнымъ дѣйствіемъ СПЕРМИНА произведены исключительно надъ нашимъ СПЕРМИНОМЪ-ПЕЛЯ, а поэтому просимъ при покупкѣ обращать вниманіе на названіе **СПЕРМИНЪ-ПЕЛЯ** и на нашу фирму, т. к. всѣ другіе препараты суть не что иное, какъ плохія подделки СПЕРМИНА-ПЕЛЯ, по дѣйствію ничего общаго съ нимъ не имѣющія. Единственнымъ настоящимъ Сперминомъ является СПЕРМИНЪ-ПЕЛЯ, флакон. 3 р.

Желающимъ высылается безвозмездно богатая литература о Сперминѣ.

ОРГАНОТЕРАПЕВТИЧЕСКІЙ ИНСТИТУТЪ **ПРОФЕССОРЪ ДОКТОРЪ ПЕЛЬ и С-вья.**

Поставщики Двора ЕГО ИМПЕРАТОРСКАГО ВЕЛИЧЕСТВА.—С.-Петербургъ, В. О. 7 лин., 18

ОКОНЧАТЕЛЬНАЯ РАСПРОДАЖА МѢХОВЪ

въ магазинѣ Бушулянова

Дерибасовская, № 25. Телефонъ 37/57.

По случаю болѣзни мужа назначаю окончательную распродажу **мѣховъ, всѣхъ мѣховыхъ изделій и готовыхъ шубъ, пальто, дохъ, саковъ, горжетокъ, муфтъ и шляпъ** изъ разныхъ мѣховъ и всевозможныхъ фасоновъ

Съ почтеніемъ *Бушулянова.* 30719

ПАВЕЛЪ БУРЕ

Поставщикъ Двора Его Величества

СтПЕТЕРБУРГЪ: Невскій пр. 23 | МОСКВА: Кузнецк. м. уг. Неглинн.

СОБСТВ. ФАБРИКИ

Илюстр. Прейсъ-курантъ № 23, безплатно.

Въ 1910 г. на ежегодномъ конкурсномъ испытаніи достоинства механизма и вѣрности хода своихъ произведеній Правительственною Обсерваторіею, г. Neuchâtel въ Швейцаріи присуждена намъ наивысшая награда-спеціальный „Prix de série" за 6 лучшихъ хронометровъ и, кромѣ того, 16 первыхъ и 6 вторыхъ призовъ. 30496

ПОЛНАЯ ЗАМѢНА ГАЗА **ОСВѢЩЕНІЕ** и ЭЛЕКТРИЧЕСТВА.

Всемірно-извѣстныя керосино-калильныя лампы „МЕТЕОРЪ" Т. Крейнгеля.

Сила свѣта отъ 350 до 1500 свѣчей. Годны для всѣхъ цѣлей. Лампы „МЕТЕОРЪ" вызвали массу грубыхъ поддѣлокъ. **ОСТЕРЕГАЙТЕСЬ при ПОКУПКѢ. ВЕРХНЯЯ и НИЖНЯЯ** части резервуара, **ГОРѢЛКА** и верхняя **КРЫШКА** патентованы и имѣютъ клеймо „**Т. Крейнгель**".

ПОЛУЧЕНЫ КЪ СЕЗОНУ ВЪ БОЛЬШОМЪ ВЫБОРѢ АМЕРИКАНСКІЯ ГАЗОЛИНОВЫЯ ЛАМПЫ „Вельсбахъ", „Акоръ" и „Видартъ".

Новѣйшей конструкціи спиртовые фонари, горѣлки, кухни, сѣтки и проч. принадлежности освѣщенія. Фонари „ЛУЧЪ", „САМОСВѢТЪ" и принадлежности къ нимъ.

Отдѣлъ газовыхъ приборовъ, Оптово-Розничная Продажа и единствен. представительство у Г. М. ЗУСМАНА, Одесса, Ришельевская, 48. Тел. 29-06.

Демонстр. безплатно. Нужны иногородн. перепродавцы. Прейсъ-куранты высылаются. 30401

НЕ ПЕРЕПЛАЧИВАЙТЕ ДЕНЕГЪ!

Торговый домъ „Полякинъ и С-вья"

Одесса, внутри Пассажа, телеф. 17/52.

ПРОДАЖА ОПТОМЪ И ВЪ РОЗНИЦУ.

КАТАЛОГИ — БЕЗПЛАТНО.

По случаю расширенія фабрики назначаетъ БОЛЬШУЮ ДЕШЕВУЮ ПРОДАЖУ

3000 граммофоновъ и 80,000 пластинокъ продаются со скидкою отъ 30% до 50%.

МУЗЫКАЛЬНЫЕ ИНСТРУМЕНТЫ И ПІАНИНО ПО ФАБР. ЦѢНАМЪ.

СѢВЕРО-ГЕРМАНСКІЙ ЛЛОЙДЪ

Регулярныя пассажирскія пароходныя линіи:

БРЕМЕНЪ-НЬЮ-ЮРКЪ

— Скорые и почтовые рейсы. —

БРЕМЕНЪ—БАЛТИМОРА
БРЕМЕНЪ—ГАЛЬВЕСТОНЪ
БРЕМЕНЪ—БРАЗИЛІЯ
БРЕМЕНЪ—АРГЕНТИНА
БРЕМЕНЪ—ИНДІЯ—ВОСТОЧНАЯ АЗІЯ
ГАМБУРГЪ

БРЕМЕНЪ—ИНДІЯ—АВСТРАЛІЯ
ГЕНУЯ—НЬЮ-ЮРКЪ
МАРСЕЛЬ—АЛЕКСАНДРІЯ (Египетъ)
ГЕНУЯ—АЛЖИРЪ

Средиземно-Левантинская линія:

Одесса—Константинополь, Смирна, Пирей (Аѳины), Катанія, Неаполь, Генуя, Марсель.

Поѣздки „Вокругъ Свѣта"

За подробными свѣдѣніями, росписаніями и брошюрами просятъ обращаться къ агентамъ

Маккаббъ, Ружіе и Ко

Одесса, Ланжероновская, № 2,

а также

къ г.г. **Бр. Куссисъ**

Дерибасовская, № 14. 30424—

ПРОТИВЪ ГОНОРРЕИ (ТРИППЕРА) Новѣйшее средство—SALO

„ПИЧИЛИНЪ"

дѣйствуетъ быстро и радикально и по отзывамъ врачей считается раціональнымъ средствомъ. Наставленіе при коробкѣ. Настоящіе только въ метал. коробкахъ по 1 руб. и по 1 р. 80 к.

Одинаково хорошо дѣйствуетъ въ острыхъ и хроническихъ случаяхъ и въ короткое время устраняетъ самыя упорныя истеченія. ДЕПО: Петербургъ, Разъѣзжая ул., № 7, аптека Б. Конгейма. Высылается налож. платеж. Пересылка по почтовому тарифу. Имѣется въ аптек. склад. Лемме, Сегаль, и въ Рос. Общ. Колон. Торг. 25613

Золотыя медаль Лондонъ 1893 г.

ОСТЕРЕГАТЬСЯ ПОДДѢЛОКЪ! ПРОВИЗОРА **Г. Ф. ЮРГЕНСЪ БОРНО-ТИМОЛОВОЕ МЫЛО** отъ ПОТА, ЗАГАРА, ВЕСНУШЕКЪ, УГРЕЙ, ПРЫЩЕЙ и ЖЕЛТЫХЪ ПЯТЕНЪ. БЛАГОВОННОЕ ТУАЛЕТНОЕ ВЫСШАГО ДОСТОИНСТВА. ПРОДАЕТСЯ ВЕЗДѢ. Кус. 50 к. ½ кус. 30 к.

Главный складъ у Г. Ф. Юргенсъ, Москва. 20684

СѢРАЯ АМЕРИКАНСКАЯ ПОДСѢДНАЯ МАЗЬ Провизора Г. И. Леви разр. Вет. ком., излѣч. въ 3—5 дней подсѣды и мокрецы. Лучш. отзывы первокл. конюш. и войск. частей. Продаетъ во всѣхъ аптек. магаз. Гл. депо СПБ. Николаевская, 73-107, Г. И. Леви. Высыл. налож. плат. 1 ф.—1 р. 25 к., ½ ф.—75 к. 30739

Подъ контору ОТДАЮТСЯ ВЪ НАЕМЪ

4 КОМНАТЫ, центральн. отопленіе, электрическое освѣщеніе въ домѣ Т./Д. „Н. А. Шретеръ", по Пушкинской № 33. 13174

ПРЕВОСХОДНОЕ **МЫЛО** **ВЕРА-ВІОЛЕТТА** НО ТОЛЬКО Т-ва „С-ПЕТЕРБУРГ. ТЕХНО-ХИМИЧЕСКАЯ ЛАБОРАТОРІЯ"

„Правит. Вѣстн." № 165. 27 Іюля 1908 г. 29762.

LOTION DEQUEANT ВОЛОСЫ БОРОДА БРОВИ РѢСНИЦЫ

Указаніе Людвига Дикана. Средство для рощенія волосъ, прекращаетъ выпаденіе, предупреждаетъ сѣдину, возвращаетъ первоначальный цвѣтъ, безъ употребленія краски, во всякомъ возрастѣ и во всѣхъ случаяхъ. Сондныя безплатно. Высылается безвозмездно извлеченіе изъ Отчета, принятаго Академіей Медицины въ Парижѣ. Письменно и лично: DEQUEANT, Phien, 38, rue Clignancourt, Paris. Остерегаться многочисленныхъ подражаній и подделокъ. Продается во всѣхъ лучшихъ магазинахъ

LotionDEQUEANT

прод. у Р. АУДЕРСКАГО 1) Преображенская, № 34, 2) Ришельевская, 10. 19736

МУЖСКОЕ БЕЗСИЛІЕ И ОНАНИЗМЪ.

Ихъ причины. Указанія къ излѣченію неврастеніи, послѣдствій онанизма, венерич. болѣзней и импотенціи. Соч. Д-ра мед. Румлера. Переводъ съ 18-го изд. На русск. язык. 228 стран. съ рисунками. Цѣна 60 коп. съ перес. (Можно русск. почтовыми марками). Адресъ: Женева, (Швейцарія) Genève 578 (Suisse) Dr. med. Rumler. 28128

НАИЛУЧШЕЙ ШВЕЙЦАРСКОЙ МАРКИ.

Шоколадъ и какао СЮШАРЪ

Милька. Вельма и Нуазетинъ.

Одесса, Отрадная, 1. Телеф. № 26/50.

Пробуйте и убѣдитесь! Продажа въ лучшихъ магазинахъ.

Вниманію хозяекъ!

Зерновое кофе постоянно жидко и водянисто, даетъ только свой Эѳиръ (Кафеинъ), но питательнаго вещества не содержитъ. Щепотка-же испытаннаго спеціальнаго

продукта **НАСТОЯЩЕЙ ФРАНКОВСКОЙ КОФЕЙНОЙ ПРИПРАВЫ (AECHT FRANCK CAFFEE-ZUSATZ)**, прибавленная къ кофейному отвару, настолько его усовершенствуетъ, что самый тонкій цѣнитель, знающій толкъ въ хорошей чашкѣ кофе, испробовавъ, долженъ испытать самое лучшее наслажденіе. 30809

НЕПОСРЕДСТВЕННО ИЗЪ ФАБРИКИ

В. И. ВАЛЬДМАНЪ,

Одесса, ул. Жуковскаго (Почт.), д. № 42, кв. 1, уг. Преображ., пар. ходъ съ Почт., тел. 1/29. Одна изъ крупнѣйшихъ Швейцарскихъ фабрикъ **ЧАСОВЪ:** золотыхъ, серебр., металлическ., также цѣпей, брелоковъ, стѣнныхъ часовъ и друг. поручила мнѣ ИСКЛЮЧИТЕЛЬНУЮ ПРОДАЖУ для всего Одесскаго района НА ЛЬГОТНЫХЪ УСЛОВІЯХЪ, непосредств. потребителю.

ПО ФАБР. ЦѢНАМЪ. — РАЗСРОЧКА ПЛАТЕЖА.

НЕПОСРЕДСТВЕННО ИЗЪ ФАБРИКИ

ОБРАЗЦОВАЯ БИБЛІОТЕКА ПО РАЗНЫМЪ ОТРАСЛЯМЪ ЛИТЕРАТУРЫ, НАУКЪ и ИСКУССТВЪ, ВЪ ИЗЯЩ. КНИЖЕЧКАХЪ МАЛ. ФОРМАТА, напечат. БОЛЬШ. ШРИФТОМЪ СЪ ПОЯСНИТЕЛЬНЫМИ ИЛЛЮСТРАЦІЯМИ И ПОРТРЕТАМИ АВТОРОВЪ. ВЫШЛИ въ СВѢТЪ 60 выпусковъ и продаются во всѣхъ книжныхъ торговляхъ. Книгоиздательство „ЭДИТОРЪ". ВИЛЬНО, Суворовская, № 3.

Каталогъ высылается безплатно. 30495

ЧУГУННЫЕ БЮСТЫ

Императора Александра II

ДЛЯ ПАМЯТНИКОВЪ ВЪ ВОЛОСТЯХЪ, УСТАНАВЛИВАЕМЫЕ ПО СЛУЧАЮ ПЯТИДЕСЯТИЛѢТІЯ ОСВОБОЖДЕНІЯ КРЕСТЬЯНЪ.

Заводъ ***Августа Мюльнера,*** Одесса, Манежная ул. — соб. д. № 36. —

СОБСТВЕННИКОМЪ ВИНОГРАДНИКА и ФРУКТОВАГО САДА

можетъ сдѣлаться каждый, на самыхъ выгодныхъ условіяхъ, затративъ небольшой капиталъ. Вблизи Южнаго берега Чернаго моря, 8 в. отъ Севастополя, по дорогѣ въ Ялту, 5 в. отъ Балаклавы, 1 в. отъ знаменитаго красотою Георгіевскаго монастыря, продаются обмежеванные нанесенные на спеціальные планы участки земли подъ постройки дачъ на слѣд. услов.: 1000 с.—1250 р., 2000 с.—2500 р. и 3000 с.—3750 р.

А.) Въ маѣ 1912 г. участки сдаются покупателю въ слѣдующ. видѣ: на участкѣ въ 1000 с. будетъ посажено 600 виноградныхъ лозъ и 150 плод. деревъ
„ „ въ 2000 с. „ „ 1200 „ „ и 300 „
„ „ въ 3000 с. „ „ 1800 „ „ и 450 „

(персики, абрикосы, сливы, черешни, миндаль, грецкій орѣхъ). Выборъ сорта виноградныхъ лозъ, культивируемыхъ въ той мѣстности и опредѣленіе количества каждаго сорта плодовыхъ деревъ, зависитъ отъ покупателя. Изъ каменоломенъ, имѣющихся въ составѣ имѣнія, предоставляется покупателю взять безплатно для постройки по 10 кубовъ камня на каждые 1000 саженъ.

В.) При покупкѣ теперь же 60 к. за сажень. Въ маѣ 1912 года при совершеніи купчей и пріемѣ участка въ натурѣ по 35 к. за саж. остальная покупная цѣна разсрачивается на 3 года по 10 к. за сажень въ годъ. Купчія могутъ быть совершены и на имя товариществъ изъ нѣсколькихъ покупателей, но съ общею ихъ отвѣтственностью за разсрачиваемую сумму.

Подробности лично или письм.: Петербургъ, Невскій, 70, контора нотаріуса. При высылкѣ задатка высылаются по указанному адресу подписанные опекунами запродажныя и планы на участки соотвѣтственно размѣру высланнаго задатка.

Въ случаѣ желанія участки могутъ быть проданы и безъ всякихъ посадокъ. 30357

ТЫСЯЧИ ЗАРАБАТЫВАТЬ

МОЖНО, ЗАТРАТИВЪ ЛИШЬ 175—225 руб. НА ПОЛНОЕ ОБОРУДОВАНІЕ **КИНЕМАТОГРАФИЧЕСКАГО ТЕАТРА**

За подробными свѣдѣніями можно по-русски обращаться по нижеслѣдующему адресу (см. слѣдующее объявленіе).

КИНЕМАТОГРАФИЧЕСКІЯ ЛЕНТЫ для театровъ, въ продажу и НА ПРОКАТЪ, на очень выгодныхъ условіяхъ.

Требуйте безплатно проспекты и образцы.

Торговый Домъ Х. Финкельштейнъ, Германія-Берлинъ, ул. Кантъ, 120/56 Exporthaus H. Finkelstein, Berlin, Kantstrasse, 120/56. 30497—

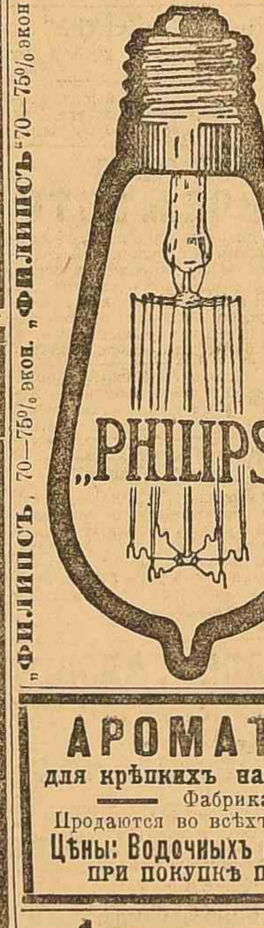

„ФИЛИПСЪ" 70—75% экон. „ФИЛИПСЪ" 70—75% экон.

Самая прочная!! Самая экономная!!

ЭЛЕКТРИЧЕСКАЯ ЛАМПА

„ФИЛИПСЪ"

„ФИЛИПСЪ" 70—75% экономі!

Громадная, дѣйствительно всѣмъ провѣренная экономія, продолжительность горѣнія и Солнечно-ярко бѣлый Свѣтъ дѣлаетъ лампу „ФИЛИПСЪ" **необходимой, незамѣнимой.**

Акціонерное Общество „ФИЛИПСЪ" ЭЙНДГОВЕНЪ (Голландія).

Генеральное Представительство и Складъ *для Юго-Западнаго края, Кавказа, Волги и части Сѣвера.*

Торгов. Домъ **С. А. ЦИТРИНЪ,** ОДЕССА, Гаванная, 6. Телеф. 4/16.

„ФИЛИПСЪ" 70—75% экономіи

АРОМАТИЧЕСКІЯ ЛЕПЕШКИ

для крѣпкихъ напитковъ и лимонадовъ Глешки и Виднеръ.

Фабрика: С.-Петербургъ, Стремянная ул., 22.

Продаются во всѣхъ аптекарск. магаз. въ С.-Петербургѣ и провинціи.

Цѣны: Водочныхъ и Ликерныхъ по 15 к., Лимонадныхъ по 10 к.

ПРИ ПОКУПКѢ ПРОСИМЪ ОБРАТИТЬ ВНИМАНІЕ НА ФИРМУ. 26758

Аналит. лабор. аптеки Пискорскаго

производитъ

1) **Техно-химич. изслѣд.** металловъ, рудъ, минеральныхъ и друг. водъ. Аптекарск. и москател. товаровъ. 2) **Изслѣдованія пищев.** прод. винъ, приготовленіе титр. растворовъ. и 3-е) **Химико-бактеріологическое изслѣдованіе.** 13383

Россійское Транспортное и Страховое Общество

настоящимъ доводитъ до свѣдѣнія товарополучателей, что, вслѣдствіе большого скопленія грузовъ на пристани его на Новомъ моллѣ, оно будетъ вынуждено перевозить таковые для храненія въ городскіе склады на счетъ и рискъ товарохозяевъ, а потому, во избѣжаніе лишнихъ расходовъ, покорнѣйше проситъ поспѣшить пріемомъ грузовъ. 30819

„АРМАТИНЪ" радикальное средство противъ **ТРИППЕРА**

для внутренняго употребленія, быстро излѣчивающее какъ ОСТРУЮ и ХРОНИЧЕСКУЮ формы болѣзни, такъ и ея ПОСЛѢДСТВІЯ. „АРМАТИНЪ"-одинаково полезное для мужчинъ и женщинъ и совершенно безвредное средство. Масса благодарственныхъ писемъ и отзывовъ отъ вылѣчившихся больныхъ. Въ случаѣ неизлѣченія, деньги возвращаются обратно. Цѣна 1 коробки 1 руб. 50 копѣекъ. Высылается наложеннымъ платежемъ. Адресъ: **Москва, А. Акуманцу,** Уманскій пер., 21, кв. 4. Высылающіе стоим. заказа впередъ, за пересылку не платятъ.

ГЕНЕРАЛЬНЫЕ ПРЕДСТАВИТЕЛИ на всю Россію и заграницей

„Т. д. Бр. Теръ-Петросьянцъ и М. Ѳ. Курлатъ"

Одесса, почтов. ящ. № 1341, телеф. № 17-22. 30776—

Химико-фармацевтич. фабрика Т-ва

„Р. Кёлеръ и Ко":

КЁЛЕРСКІЯ ЧЕРНИЛА

ТѢМЪ ОСОБЕННО ХОРОШИ, ЧТО ИМИ ОЧЕНЬ ЛЕГКО ПИСАТЬ, ОНИ НЕ ПЛЕСНЕВѢЮТЪ и КРАЙНЕ ДЕШЕВЫ ПО ЦѢНѢ.

САМЫЕ ИЗЛЮБЛЕННЫЕ СОРТА: особенно дешевыя КАНЦЕЛЯРСКІЯ и ШКОЛЬНЫЯ ЧЕРНИЛА; затѣмъ КОНТОРСКІЯ, КАБИНЕТНЫЯ, АЛИЗАРИНОВЫЯ, КОПИРОВАЛЬНЫЯ (по образцу Антуанъ) ЧЕРНИЛА. Имѣются еще той же фабрики Т-ва: КРАСНЫЯ, ГОЛУБЫЯ, ЗЕЛЕНЫЯ, СЕРЕБРЯНЫЯ И ЗОЛОТЫЯ ЧЕРНИЛА.

Чернила эти, кромѣ извѣстныхъ магазиновъ Товарищества (6 въ Москвѣ, 3 въ Петербургѣ, 2 въ Саратовѣ, 2 на Нижег. Ярмаркѣ, 1 во Владивостокѣ, 1 въ Харбинѣ) имѣются у многихъ торговцевъ въ провинціи, и каждому потребителю слѣдуетъ, въ СОБСТВЕННОМЪ ИНТЕРЕСѢ, требовать вездѣ только Кёлерскія чернила и остерегаться фальсификацій.

Одесское Отдѣленіе ФАБРИЧНО-ТОРГОВАГО ТОВАРИЩЕСТВА „Р. КЕЛЕРЪ и Ко, ВЪ МОСКВѢ", ДЕРИБАСОВСКАЯ, УГОЛЪ ГАВАННОЙ, ДОМЪ ИСАКОВИЧА. Телеф. 40/92.

Отъ 2-го Столичнаго Аукціоннаго Зала,

Литейн. пр., № 14 (уголъ Фурштадтск.)

Телефонъ № 420-87, 24, 25, 26, 27, 28 и 29 октября, съ 2-хъ час. дня.

БОГАТЫЙ АУКЦІОНЪ.

Во исполненіе духовнаго завѣщанія **С. Н. КОЛЯЧЕВСКАГО** произведена будетъ продажа его квартир. обстановки по Кирочной улицѣ, д. № 24. **Гостиная парижская** красн. дер. и бронз. Кабинетъ **большой,** рѣзной стиль Ренессансъ. **Гостиная** орѣх. рѣзн. ст. L. XV. Пріемн. мягкая, Гостиная мягкая. Спальня париж., Столовая, билліардная. Мебель: старин. красн. дер., итальянская и мягкая кожаная, портьеры обюссонъ, плюшевыя и шелковыя, ковры персид., хорасанскіе и франц., **2 старин. гобелена,** зеркала, бронза ампиръ, большія вазы, часы, канделябры, люстры и др. предм. Большія вазы Импер. завода фарф. и хруст. временъ Имп. Н. I. **Картины худ. В. Маковскаго,** Ендогурова, Айвазовскаго, Кондратенко, Венеціанова, Малявина, Шанксъ, Гороновичъ, Суходольскаго, Левченка, Польнова, Киселева и др. старин. **картины. Большая коллекція старин. оружія, рояль фабр. Стенвей, піанино электрич., билліардъ** съ шарами слоновой кости, **ружья охотничьи** фабр. Лебо. Санъ-Этіенъ, Штурмъ и друг., хрусталь Галле, **кружки слоновой кости** рѣзныя, хрусталь богемскій, шкафъ несгораемый панцырный, автомобиль на 32 силы раб. Брейтигамъ, карета, пылевысасыватель и разн. друг. вещи. ВСЯ МЕБЕЛЬ РАБОТЫ ШМИТДА и КАЙЗЕРЪ. 30881—

ОСМОТРЪ ВЕЩЕЙ 22 и 23-го окт. отъ 12 до 4 ч. Кирочная, 24.

ВЪ ЛОМБАРДѢ МОЖНО ВЫГОДНО КУПИТЬ и ПРОДАТЬ.

Ул. Кондратенко, № 12, (Полицейск.)
Золото, серебро и бриллианты,
Мебель разную,
Бронзу старую и новую,
Ковры разные,
Искусств. гобелены,
Зеркала, фигуры,
Швейныя машины,
Желѣзн. кровати,
Граммофоны.

На Михайловск., № 29
Экипажи разные,
Швейныя машины,
Велосипеды
и другіе громоздкіе предметы

Ежедневно кромѣ праздниковъ отъ 9 до 4 ч. дня. 19796

Богатый выборъ

ЭЛЕКТРИЧЕСКИХЪ ЛЮСТРЪ

О-во Ауэръ,

ЕКАТЕРИНИНСКАЯ, 14. ТЕЛЕФ. 9/27. 30000

Экономическая лампа ТУНГСРАМЪ

(оригиналъ Д-ръ Юстъ-Вольфрамъ).

НАИВЫСШАЯ ЭКОНОМІЯ (75%) и УСТОЙЧИВОСТЬ ВЪ ОТНОШЕНІИ СОТРЯСЕНІЙ. НАИБОЛЬШАЯ ПРОДОЛЖИТЕЛЬНОСТЬ ГОРѢНІЯ.

НАСТОЯЩИ лишь съ законно-утвержденной маркой ТУНГСРАМЪ.

Остерегайтесь схоже звучащихъ названій.

Всюду имѣются въ продажѣ.

Экономія 75%

И. В. СОКОЛОВА

ТОЛОКНО

ИЗЪ ЧИСТАГО ОТБОРНАГО ОВСА. ЛУЧШАЯ ВЪ МІРѢ ПИТАТЕЛЬНАЯ И УКРѢПЛЯЮЩАЯ ПИЩА ДЛЯ ВСѢХЪ. ПРОДАЕТСЯ ВЕЗДѢ 1 фунтъ 40 коп.

ГЛ. ПРЕДСТ. на всю РОССІЮ. В. ДУНИНЪ. Москва, Мясницкая, 27. Опт. скл. у С. М. РОТШИЛЬДЪ, Одесса, Скобелевская, 54. 30034

ЗДОРОВЬЕ БОЛЬНЫМЪ

ЗАЧѢМЪ СТРАДАТЬ!?

ЕСЛИ ВЫ, ИЛИ ВЪ СЕМЬѢ ВАШЕЙ кто либо страдаетъ: будь болѣзнь хроническая или острая; легко излѣчимая или трудно поддающаяся излѣченію, то напишите намъ и Вы получите **БЕЗПЛАТНО** книгу, которая Вамъ укажетъ, какъ легко избавиться отъ Вашей болѣзни.

Эта книга необходима не только больнымъ, но и здоровымъ, какъ мужчинамъ, такъ и женщинамъ, ибо она даетъ истинный путь къ излѣченію и предупрежденію болѣзни.

Весьма многіе, изъ-за какого-то непонятнаго ложнаго стыда, не обращаются къ медицинской помощи, даже когда испытываютъ ужасныя и мучительныя страданія. Къ этимъ лицамъ мы обращаемся съ особой просьбой сообщить намъ свой точный адресъ. Письма у насъ сохраняются въ строжайшей тайнѣ.

Наша книга „**ПУТЬ къ ЗДОРОВЬЮ**" дастъ Вамъ полное понятіе о болѣзняхъ: ГОЛОВНОЙ БОЛИ, невралгіи, истеріи, неврастеніи, малокровіи, блѣдной немочи, хроническихъ и привычныхъ ЗАПОРАХЪ, КАТАРРѢ ЖЕЛУДКА, солитерѣ, геморроѣ, насморкѣ, БРОНХИТѢ, астмѣ, сердечной болѣзни, ожирѣніи, тучности, чахоткѣ, РЕВМАТИЗМѢ, подагрѣ, ТРИППЕРѢ, МУЖСКОМЪ БЕЗСИЛІИ, сифилисѣ (пузсѣ), ПЬЯНСТВѢ и ЗАПОѢ, бѣли, золотухѣ, ЭКЗЕМѢ, чесоткѣ, потливости, зубной боли, мозоляхъ и т. д.

Если Вы лѣчитесь отъ какой-нибудь болѣзни, или же не вполнѣ вылѣчились отъ хронической болѣзни, то выпишите книгу „**ПУТЬ къ ЗДОРОВЬЮ**". Это Васъ ни къ чему не обяжетъ.

Эта замѣчательная драгоцѣнная книга Вамъ ничего не будетъ стоить. Мы высылаемъ ее **СОВЕРШЕННО ДАРОМЪ** дабы доказать Вамъ, что наша цѣль не въ стремленіи нажить.

Письма адресуйте: Т-ву „ХИМИКАЛЬ", С.-Петербургъ, Коммерческія, 194, Отд. 25.

СИЛУ СЛАБЫМЪ

ГАЛОШИ

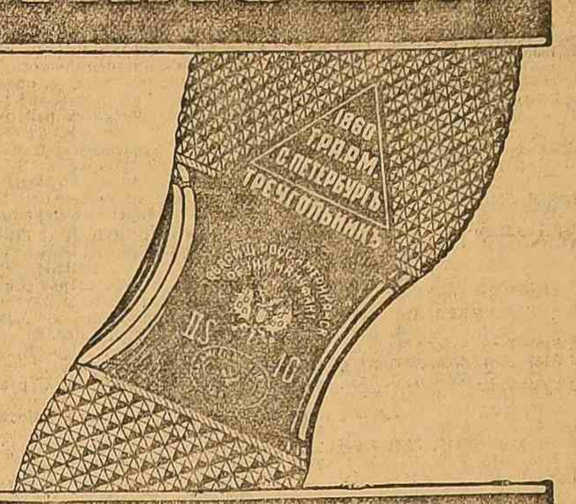

ТРЕУГОЛЬНИКЪ

Общество Выксунскихъ Горныхъ ЗАВОДОВЪ

Выкса, Нижегородской губ.

Заводъ существуетъ съ 1755 г.

Производство исключительно на древесномъ углѣ

ЖЕЛѢЗО КРОВЕЛЬНОЕ, СОРТОВОЕ, ОБРУЧНОЕ и БАНДАЖНОЕ

СТАЛЬ РЕССОРНАЯ

ГВОЗДИ ПРОВОЛОЧНОЕ и ПОДКОВНЫЕ

ВИЛЫ, ЛОПАТЫ и друг.

Съ Заказами, впредь до открытія конторы въ Одессѣ, просимъ обращаться въ контору Т-ва С. А. Геренротъ и М. А. Шустерманъ, въ Кіевѣ, Бибиковскій Бульваръ, № 7. 30759—

ХОРОШІЯ ЛЕКАРСТВА

всегда поддѣлываются,

ни одно лекарство

не поддѣлывается, не фальсифицируется больше, чѣмъ антисептическія

PASTILLES VALDA

(Лепешки Вальда)

ВЪ ВАШЕМЪ ИНТЕРЕСѢ СПРАШИВАТЬ, ТРЕБОВАТЬ ИХЪ

во всѣхъ аптекахъ и аптекарскихъ складахъ **въ КОРОБКАХЪ,** снабженныхъ именемъ VALDA съ красной бандеролью.

Съ ОДНОЙ КОРОБКОЙ PASTILLES VALDA

(ЛЕПЕШЕКЪ ВАЛЬДА)

предупреждаются, облегчаются, излечиваются

всѣ болѣзни дыхательныхъ путей.

30870—

ФАБРИКА ХОЛОДИЛЬНЫХЪ ШКАФОВЪ

МРАМОРНЫХЪ УМЫВАЛЬНИКОВЪ и СКЛАДЪ МРАМОРА

М. М. ЛИВШИЦЪ

ОДЕССА, Б.-Арнаутская, 20. Телеф. 22-95.

ДЛЯ СПЕЦІАЛЬНЫЕ ХОЛОДИЛЬНЫЕ ШКАФЫ МОЛОЧНЫХЪ, РЕСТОРНОВЪ И ПИВНЫХЪ. 27069

ПЕПТОНАТЪ ЖЕЛѢЗА РОБЕНА

Настоящая желѣзистая соль легко присваиваемая.

ЖЕЛѢЗО РОБЕНА дѣйствуетъ успѣшно противъ **МАЛОКРОВІЯ, ЖЕЛТУХИ** и всѣхъ ослабленій.

Улучшаетъ питаніе и никогда не вызываетъ запора.

СРЕДСТВО ЭТО НИКАКОГО ВКУСА НЕ ИМѢЕТЪ

Флаконъ хватитъ на три недѣли до мѣсяца.

Продажа въ аптекахъ и аптекарскихъ магазинахъ.

Требуйте фабричнаго клейма „Левъ" и имени фабриканта **РОБЕНЪ.** Избѣгайте негодныхъ поддѣлокъ.

ЗА МОЙ СЧЕТЪ

ПРЕДЛАГАЮ ВАМЪ ИСПЫТАТЬ ОЧЕНЬ ЦѢННОЕ СРЕДСТВО

Если Вашъ желудокъ плохо варитъ,

Если Вы страдаете катарромъ, ЗАПОРАМИ, геморроемъ, вздутіемъ живота, тошнотой, изжогой, головн. болями, если Вашъ организмъ истощенъ, разслабленъ и Вы вслѣдствіе этого нервны, раздражительны, подавлены, — сообщите мнѣ открыткой Вашъ адресъ и я вышлю Вамъ необходимыя указанія и **пакетъ очень цѣннаго средства,** которое избавитъ Васъ отъ Вашихъ страданій. Я долго работалъ надъ этимъ вопросомъ и предлагаю свой трудъ страдающимъ для ознакомленія **БЕЗПЛАТНО.**

Не откладывайте, напишите мнѣ сегодня же. Мой адресъ: Д-ръ мед. Антонъ Мейеръ, Хим. Лаб. С.-Петербургъ, Екатерининскій кан., 29/44.

30871

Типографія „Одесскихъ Новостей" Екатерининская.

Редакторъ П. Т. Герцо-Виноградскій. Издатель Администрація по дѣламъ А. С. Эрманса.