СУББОТА, 30 АВГУСТА (12 СЕНТЯБРЯ) 1908 года № 7606 ЕЖЕДНЕВНОЕ ИЗДАНІЕ СУББОТА, 30 АВГУСТА (12 СЕНТЯБРЯ) 1908 года № 7606

30 АВГ. 1908 Библіотека Императорскаго ...

ОДЕССКІЯ НОВОСТИ

газета политическая, литературная, научная, общественная и коммерческая.

СЕГОДНЯ БОЛЬШАЯ ПРОДАЖА ОСТАТКОВЪ въ магазинахъ Я. ГАЛЬПЕРИНА, ПОЧТИ ЗА 1/2 ЦѢНЫ
ОСТАТКИ самой модной сезонной мануфактуры, ОСТАТКИ кружевъ и вышивокъ. ОСТАТКИ вуалей и лентъ, ОСТАТКИ чулокъ и носковъ.
1) Уголъ Ришельевской и Греческой, 2) Пассажъ (внутри).

Въ этомъ №-рѣ 10 страницъ, изъ нихъ 4 иллюстрированы.

Въ воскресенье, 31-го сего августа, въ 10 час. утра, на Новомъ еврейскомъ кладбищѣ (82 участокъ, линія 10) состоятся открытіе памятника и панихида на могилѣ усопшаго

Семена Осиповича ФАРБЕРА,

о чемъ извѣщаются родные и друзья покойнаго. 8935—1

Убитая горемъ семья ШКОЛЬНИКЪ съ глубокимъ прискорбіемъ извѣщаетъ о преждевременной кончинѣ горячо любимой дочери и сестры

ФАННИ

(17 лѣтъ). Похороны состоялись въ пятницу, 29-го августа. 8924

СКОНЧАЛИСЬ: *въ Петербургѣ*: (подполковн. въ отставкѣ) Влад. Никол. Клязовъ, (лейбъ педіатръ Двора Его Величества) Ив. Павлов. Коровинъ, Ольга Никол. Афанасьева, Алексѣй Федоровичъ Марковъ, (вдова капитана) Прасковья Васильевна Пастухова; *въ Царскомъ Селѣ*: Ал. Васильев. Колоревъ; *въ гор. Асхабадѣ*: (ген. м.) Влад. Григорьев. Семеновъ; *въ Москвѣ*: Игн. Александр. Сѣпашко, Н. Никол. Смирнова, *въ Варшавѣ*: корнетъ Н. Н. Лихачевъ, (скоропост.); *въ Севастополѣ*: Анна С. Секкъ; *въ Харьковѣ*: Н. В. Масловъ; *въ Вильнѣ*: ген.-м. Рих. К. Шлейсперъ.

При сегодняшнемъ № всѣмъ иногороднимъ подписчикамъ разсылается объявленіе о Культиваторахъ И. Е. Овсинскаго.

Салонъ дамскихъ Шляпъ Я. Р. Поплавская извѣщаетъ почтеннѣйшихъ своихъ заказчицъ, что получены модели, и съ 1-го сентября принимаются заказы. Соборная площадь, домъ Рокка, № 2. 8910

Сост. въ вѣд. Министерства Императорскаго Двора Первая Одесская Рисовальная Школа учрежд. въ 1894 г. бр.-ми А. и М. Маныламъ, съ разрѣшенія Совѣта ИМПЕРАТОРСКОЙ С. Пб. Академіи Художествъ перешла отъ А. Остромецкаго къ 1-му учредителю художнику А. М. Маныламу ул. Витте, 8 (уголъ Садовой) пар. ходъ, кв. 12. Всѣ классы художествен. училища. Подготовка во всѣ ср. и высш. специал. учеб. завед. и художеств. училища. Примѣненіе новѣйш. метод. преподав. по модел. собствен. художеств. ателье. 8775—1

Возвратилась изъ заграницы Couturière des Dames M-lle ELIDE robes, manto & costumes. Пушкинская, 8, домъ Питкиса. САМЫЙ ИЗЯЩНЫЙ ПОКРОЙ ПОСЛѢДНЕЙ ТЕХНИКИ. КОСТЮМЫ, genre tailleur, manto и мѣховыя вещи исполняются подъ лич. руководствомъ г-жа Берковича, бывш. конфекціонера магаз. БЕРЗОНА. Заказы выполняются исключительно по новѣйш. модел.

СТРАХОВАНІЕ ЖИЗНИ. Россійское Общество Застрахованія капиталовъ и доходовъ, учрежденное въ 1835 г. Старѣйшее въ Россіи Общество, занимающееся исключительно и спеціально страхованіемъ жизни. Общество принимаетъ страхованія, приспособленныя къ самымъ разнообразнымъ условіямъ и положеніямъ отъ небольшихъ суммъ до 200 000 руб. на одно лицо. Капиталъ Общества составляетъ свыше 40.000.000 рублей. Съ 1835 по 1907 г. включительно Общество уплатило по смертнымъ случаямъ свыше 32.000.000 руб. Контора Главнаго Агентства помѣщается въ г. Одессѣ, по Преображенск. ул., № 11. въ собств. домѣ Общества. Телефонъ 1/55. Интеллигентныя и дѣятельныя лица могутъ имѣть постоянныя занятія въ качествѣ агентовъ Общества. Главный представитель Общества по Одесскому округу Н. Е. ФРУМКИНЪ. 12653

Городской театръ. Дирекція М. Ф. Багрова. Открытіе сезона въ субботу, 30-го августа. Г. Ибсенъ: 1-ый разъ „Комедія любви"; 31-го 1-ый разъ Е. Чириковъ „Колдунья"; 1-го сентября А. Чеховъ „Дядя Ваня"; 2-го Г. Ибсенъ „Комедія любви"; 3-го М. Метерлинкъ 1-ый разъ „Принцесса Маленъ". Главный режиссеръ К. А. Марджановъ. Билеты продаются. —

Театръ Сибирякова. Сегодня, 30-го августа 1908 г., полное повтореніе вечера, посвященнаго памяти Дмитрія Александровича Славянскаго. КОНЦЕРТЪ Маргариты Дмитріевны Агреневой-Славянской при участіи единственной русской капеллы Д. А. СЛАВЯНСКАГО. Совершенно новая программа. Исполнены будутъ: славянскія, народныя, русскія, хороводныя, обрядныя, бесѣдныя, игровыя, свадебныя и др. пѣсни. Билеты продаются въ кассѣ театра отъ 11—2 ч. и отъ 5 до оконч. спектакля.

Новый Лѣтній Театръ. Херсонская, № 29, гдѣ Грандъ-Отель. Русск. оп. подъ гл. реж. М. Н. Дмитріева. Сегодня, въ суб., 30-го августа, въ бенефисъ хора при уч. М. А. Деви Доррь, Е. Ф. Молчановой, М. Н. Дмитріева, М. И. Днѣпрова, Б. Г. Радова, Ф. А. Рѣзанкова—„Веселая вдова", оп. въ 3 д. Легара. Начало 8½ ч. Цѣны обыкнов. Въ воскрес., 31 авг., бенефисъ гл. капельм. Б. М. Неймера—Бандиты (Разбойники) оп. въ 3 д. Оффенбаха. Билеты въ кассѣ театра. —

Садъ и Лѣтній Театръ ПОПЕЧИТ. о НАРОДН. ТРЕЗВ. Сегодня, 30-го августа 1908 г., труп. рус. драмат. арт. при участіи (послѣдній разъ въ Одессѣ) В. П. Голодковой и П. Д. Муромцева, въ бенефисъ главнаго кассира А. Ф. Конашевскаго, пред. будетъ новая пьеса изъ разсказа А. Чехова „ПРИЗРАКЪ" (Черный монахъ). МАЛЫЙ ТЕАТРЪ. Конкурсъ иллюзіоновъ. Концертное отдѣленіе. Въ саду большое гулянье, воздушные шары, грандіозный фейерверкъ. Вечеръ огня. Начало въ 8 час. вечера.

Садъ Одесскаго Собранія Екатерининская, пл. 9. Сегодня, 30 августа, ПРЕДПОСЛѢДНІЙ КОНЦЕРТЪ симфонич. оркест. подъ упр. М. П. Фидельмана. Нач. въ 8 ч. Входъ 30 к. АНОНСЪ: Завтра, 31 августа, для закрытія лѣтняго сезона состоится Большой прощальный концертъ при уч. віолончелиста И. Кохансаго.

Собраніе служащихъ Рус. О—ва Пар. и Торг. устраиваетъ въ воскресенье, 31-го сего августа, МОРСКУЮ ПРОГУЛКУ Одесса—Очаковъ и обратно на пар. Р. О. П. и Т. „В. К. Константинъ". Въ Очаковѣ, въ Военномъ Крѣпостномъ Собраніи состоится концертъ въ 5 ч. дня, при благосклонномъ участіи г-жъ: П. Ф. Волиной, А. В. Горичевой, О. М. Руссановой и гг. В. А. Бернарди, А. А. Вальцъ, М. И. Смоленскаго и артиста русской оперы И. С. Тронова. Послѣ концерта танцы и фейерверкъ. Во все время прогулки оркестръ военной музыки. На пароходѣ Иллюзіонъ. Отходъ изъ Одессы—Практическая гавань, въ 11 ч. утра, отходъ изъ Очакова въ 9 час. веч. того-же дня. Плата: для гг. членовъ, ихъ женъ и служащ. въ Обществѣ 1 р., для гостей 2 р. Продовольствіе на пароходѣ 1 р. 75 к. съ персоны. Билеты продаются въ главной конторѣ Р. О. П. и Т. (Ланжероновская ул., д. № 1) въ Практическ. и Карантин. Аг—вахъ, а въ день отхода на пароходѣ.

ТеатрьВарьетэ Hotel du Nord Сѣверный Ресторанъ-Садъ. Дирекція Южно-Русская Артель. Сегодня, 30-го августа, 1-я гастроль артиста Г. САРМАТОВА. Еще только 6 дней артистъ Бернардовъ. Послѣдній выходъ бурскихъ стрѣлковъ, миссъ Алисъ и капитана Слема Громад. сост. програм. Подроб. въ афиш. и прогр. Начало концерта 9½ ч. в.

Витографъ-Аттракціонъ А. Мяновскаго. 21 Екатерининская 21. Новая небывалая программа! От р. Замбези до центральной Африки — Охота на выдру. — Живописная Шотландія — Дочь мельника. — Ривьера. — Влюбленный цирюльникъ. — Подъ вліяніемъ музыки (въ красках). — Гальваническій токъ, неудержимый смѣхъ!!! Начало сеансовъ въ 4½ ч. дня и до 11½ ч. ночи. Установлена новая вентиляція въ зрительномъ залѣ. 8853—1

Театръ „ЭКСПРЕССЪ" Д. П. Ляшенко и К°, Дерибасовская, № 26, противъ Пассажа. Съ субботы, 30-го августа 1908 г., въ виду громаднаго успѣха и по желанію публики— „Жидивка выхрестка" будетъ демонстрироваться еще три дня, а также НОВАЯ ПЕРЕМѢНА КАРТИНЪ: Французскій военный шаръ (научная), Пакетъ дымомъ (комич.), Новые полицейскіе въ Парижѣ (комическ.) и много другихъ новинокъ. Подробности въ программахъ. 8922-1

Министер. ИМПЕРАТОРСКАГО Двора КУРСЫ РИСОВАНІЯ и ЧЕРЧЕНІЯ художника М. Гинцбурга Покровскій пер., д. № 3. Пріемъ ежедневно отъ 3 до 7 час. Рисованіе съ натуры, съ гипсовыхъ фигуръ, головъ и орнаментовъ по американск. методу; живопись маслян. и акварелью; подготовка въ среднія, высшія учебн. зав. и къ январскимъ экзаменамъ въ художеств. училище.

Общедоступныя вечернія групповыя занятія и частные уроки выразительнаго чтенія (Декламація) артистки О. В. РАХМАНОВОЙ. Выработка правильнаго русскаго произношенія, исправленіе пороковъ произношенія отдѣльн. буквъ (Р, Л, З, Ш, С) слоговъ, словъ и всей рѣчи. Умѣніе управлять дыханіемъ, развитіе голоса въ объемѣ необход. для чтенія. Изложеніе пріемовъ обученія иск. выр. чт. находится въ тѣсной связи съ искус. правильно и громко говорить въ большихъ помѣщ., аудиторіяхъ и обществ. собраніяхъ. Пріемъ ежедневно отъ 3-хъ ч. до 5 ч. Красный переулокъ, № 1, уголъ Дерибасовской, кв. 14. 12659-1

Оперный классъ и Уроки пѣнія вольнаго художника Ј. Ф. Россетъ Коблевская, 36, кв. 4. Пріемъ съ 15 августа отъ 2 до 4 ч. дня. 8902

Оперный артистъ С. М. ЛУГАРТИ, пѣвшій долгое время въ качествѣ перваго драматическаго тенора на первоклассныхъ русскихъ и заграничныхъ оперныхъ сценахъ, даетъ полную подготовку на оперную сцену. Постановка голоса по методѣ извѣстныхъ профессоровъ Эверарди и Рокитанскаго, прохожденіе репертуара, включая Вагнера, сценичной игры, грима и ансамбльнаго пѣнія. Часы пріема отъ 11½ до 2 час. дня. Адресъ: Спиридоновская ул., № 22, кв. № 1.

Цандеровскій институтъ ул. Гоголя, 23. Леченіе гимнаст. на аппар. пр. Цандера, массажъ ручн., вибраціон. и электр. Электризація. Леч. ожиренія, одышки, нерв. бол., ревмат., подагры, малокров. и запоровъ, искрив. позвоноч. и др. Амбулаторія пріемъ по внут. и нерв. бол. и механотерапія съ 9—12 и 3—7 ч. При инст. утв. г. М. В. Д. ШКОЛА МАССАЖА и ГИМНАСТИКИ. 9708—7 Завѣдующій институтомъ Д-ръ И. ЕФРУСИ.

ЛЕЧЕБНИЦА (Санаторія) Д-ра М. Я. Дрознеса ОТКРЫТЪ отдѣльный павильонъ спеціально для нервныхъ больныхъ. Физико-діэтетическій методъ леченія: водолеченіе, электризація, физическій трудъ, разныя мастерскія и садовыя занятія; Luftbad и проч. Вольные подъ наблюденіемъ 4-хъ врачей лечебницы. Плата отъ 100 руб. въ м-цъ. Телефонъ 27/28. 11019—3

ПРАВЛЕНІЕ ГЛАВНОЙ СИНАГОГИ Ришельевская уг. Еврейской, извѣщаетъ своихъ г.г. прихожанъ, что оберъ-канторомъ состоитъ б. об.-канторъ Виленск. Гл. Синагоги г. М. Я. Штейнбергъ. Запись на мѣста принимается отъ 8 до 10 утра и 5—9 ч. веч. 8917—

Правленіе Синагоги по Пушкинской улицѣ просить лицъ, желающихъ записаться въ число прихожанъ и абонироваться на мѣста къ предстоящимъ праздникамъ, заблаговременно о томъ заявить письменно или обратиться лично къ дежурному члену Правленія или завѣдующему этой частью г. Мостинскому въ зданіи Синагоги ежедневно отъ 8 до 10 час. утра и отъ 6 до 8 час. вечера, кромѣ субботы. 12589—1

КОМИТЕТЪ Общества взаимнаго вспомоществованія УЧИТЕЛЕЙ ЕВРЕЕВЪ Новоросс. края и Бесс. губ. доводитъ до свѣдѣнія гг. членовъ, что по примѣру прошлыхъ лѣтъ онъ устраиваетъ въ этомъ году въ залѣ Цаузмера (Пушкинская, 49) Временную молельню на предстоящіе праздники Новаго года, Судняго дня и Кущей. Запись на мѣста съ 20 августа въ училищѣ Спиваковa, Екатерининск., 67, а съ 1-го сентября,—въ помѣщеніи молельни ежедневно отъ 6—10 ч. вечера. Богослуженіе будетъ совершать извѣстный канторъ Барскій съ усиленнымъ хоромъ подъ управленіемъ регента г. Любарскаго. 12546

МОЛЕЛЬНЯ при училищѣ М. И. ГЛАЗЕРЪ Пушкинская ул., д. 33. 12693—1

Правленіе Общества пособія бѣднымъ больнымъ евреямъ г. Одессы „ЭЗРАСЪ-ХОЙЛИМЪ" приглашаетъ дѣйствительныхъ членовъ, членовъ соревнователей и членовъ-сотрудниковъ пожаловать на годичное Общее Собраніе, имѣющее состояться сегодня, въ 6 часовъ вечера, въ малой залѣ Купеческой Биржи, улица Кондратенко. Предметы занятій: 1) Утвержденіе отчетовъ за 1906 и 1907 гг., 2) Выборы 12 членовъ Правленія и 4-хъ кандидатовъ къ нимъ, а также 3-хъ членовъ Ревизіонной Коммиссіи и 2-хъ кандидатовъ къ нимъ, 3) Смѣта расходовъ на 1908 г.
P.S. Въ виду важности настоящаго Собранія Правленіе убѣдительно проситъ гг. членовъ О-ва непремѣнно явиться къ назначенному часу. 12695

М. Н. П. Женская Гимназія учр. О. Е. МАЛЬКО ПЕРЕМѢЩЕНА въ новое зданіе, Греческая ул., № 9. Молебенъ 31-го августа въ 12 час. дня. Начало занятій 1-го сентября. 12685—1

ПРІЕМЪ УЧЕНИКОВЪ и УЧЕНИЦЪ по зубной техникѣ А. К. Файнгоръ. Дерибасовская, 11, уголъ Ришельевской. 12681

ПЕДАГОГИЧЕСКІЙ СОВѢТЪ Частной Женской классической Гимназіи съ курсомъ мужск. гимназіи М. С. Левинтовой и А. Г. Закъ объявляетъ, что пріемъ прошеній производится ежедневно отъ 11—1 ч. дня. Ученицы пользуются всѣми правами правит. гимн. Новосельская, 96, уголъ Тираспольской ул. Пріемныя испытанія и переэкзам. съ 20-го августа. Начало ученія 26-го августа. 12115—1

Подготовительные МУЖСКІЕ ВЕЧЕРНІЕ КУРСЫ для лицъ іудейскаго вѣр., желающихъ экзаменоваться за 6 и 8 клас. гимн. учрежденные преподават. гимназ. А. И. Таркаридеромъ и М. П. Козакомъ. Преображенская, д. Сплаво, № 35, помѣщ. учил. К. С. Гефтеръ—Ходоровской. Курсы состоятъ изъ 2-хъ отдѣл., при чемъ на каждомъ изъ нихъ въ теченіе года проходится курсъ двухъ клас.: на первомъ 5-го и 6-го, на второмъ 7-го и 8-го. Занятія классныя, ежедневно отъ 5-ти до 9-ти ч. в. подъ руководствомъ учителей гимназіи. Пріемъ продолжается. 8911—1

ПОДГОТОВИТЕЛЬНОЕ Училище для дѣтей обоего пола. (подготовка во всѣ средне-учебн. заведенія). А. Ѳ. Погожовской.

Съ настоящаго учебнаго года Обществомъ приказчиковъ-христіанъ ОТКРЫТО 2-ое Общественное Реальное Училище (съ основнымъ и коммерческимъ отдѣленіями) со всѣми правами правительственныхъ реальныхъ училищъ. Прошенія принимаются ежедневно отъ 11 до 1 часу въ помѣщеніи училища (Суд. пер., домъ Торговой Школы).

КОММЕРЧЕСКОЕ УЧИЛИЩЕ учр. д-ромъ прикл. мат. Х. І. Гохманомъ, Малый пер., 7 (во дворѣ). ПРІЕМЪ ПРОШЕНІЙ ПРОДОЛЖАЕТСЯ. Плата въ пригот. кл.—70 р., въ 1 и 2-мъ—120 руб., въ 3-емъ—150 руб. —1

ЧАСТНАЯ ЖЕНСКАЯ ГИМНАЗІЯ В. М. Голдинъ, ур. Абезгаузъ Ул. Жуковскаго, (бывш. Почтовая), 22. Пріемъ ежедн. отъ 10—2 ч. Пріемъ прош. въ 8 кл. открытъ При гимназ. ПАНСІОНЪ ДЛЯ ИНОГОРОДНИХЪ. Справки о пансіонѣ въ тѣ же часы. Вступит. экзамены и переэкзам. съ 20 авг.

Учениковъ и Ученицъ по ЗУБНОЙ ТЕХНИКѢ и спеціализированія на золотѣ и фарфорѣ принимаетъ Г. М. Школьниковъ ДЕРИБАСОВСКАЯ, 26 (прот. Пассажа). 8795—1

Мебельный и Зеркальный МАГАЗИНЪ М. Г. Гринберга, нынѣ перемѣщенный напротивъ: по улицѣ Жуковскаго, д. № 22, уг. Ришельевской, пополненъ богатымъ ассортиментомъ МЕБЕЛИ и ЗЕРКАЛЪ новѣйшихъ рисунковъ и стилей. Большой выборъ: Несгораемыхъ кассъ, Желѣзныхъ кроватей и Ледниковъ СО ЗНАЧИТЕЛЬНОЙ СКИДКОЙ!

ВЫШЕЛЪ ИЗЪ ПЕЧАТИ и ПОСТУПИЛЪ ВЪ ПРОДАЖУ „Народный Календарь" для Южной Россіи на 1909-й годъ съ предсказаніями погоды по системѣ Матье. Складъ и продажа календаря въ книжной лавкѣ Н. М. Губанова, Преображенская ул. д. № 33. Продажа въ конторѣ типографіи Нитче, ул. Кондратенко д. № 30 и въ книжныхъ магазинахъ. 8931—

Р. О. П. и Т. имѣетъ честь довести до свѣдѣнія гг. пассажировъ, что начиная съ 1-го сентября с./г., пароходы Николаевской линіи будутъ отходить изъ Николаева въ 9 час. вечера вмѣсто 1 часу ночи. Въ виду ранняго прибытія этихъ пароходовъ въ Одессу гг. пассажирамъ будетъ предоставлено право оставаться на пароходахъ до 8 час. утра 12618—1

Вниманію ДАМЪ! А. Б. БОГДАНОВА бывшая завѣдующая магазиномъ В. А. Бондарской открыла САЛОНЪ модныхъ дамскихъ шляпъ Дерибасовская д. Жульена № 19, кв 6. 12570

ЧАСТНАЯ ЖЕНСКАЯ ГИМНАЗІЯ Б. М. Фельдманъ, ур. Рашковичъ. Преображенская, уг. Садовой, д. 21, Гаевскаго, рядомъ съ Либманомъ. Пріемъ прошеній и условія пріема ежедневно отъ 11—2. Въ младшій приготов. классъ принимаются дѣти безъ всякихъ знаній. Пріемъ прошеній въ VIII кл. открытъ. Пріемныя испытанія и переэкзаменовки начались съ 21 августа. Начало занятій—26 августа. 12249

Мужское учебное заведеніе съ курсомъ ПРОГИМНАЗІИ Мин. Нар. Пр. Я. З. КАМИНЕРА Плата та-же, что въ казенныхъ гимназіяхъ. Пріемъ прошеній ежедн. отъ 9 ч. до 1 ч. Адр: Пушкинск. 35, уг. Троицк. 12311—1

ПОЛИТЕХНИЧЕСКОЕ учр. И. И. Хойна УЧИЛИЩЕ Одесск. средн. 1 раз. съ 3 отдѣлами; 1) электротехническ., 2) механическимъ и 3) санитарно-строительнымъ. Пріемъ въ 1-ый кл. электротехнич. отдѣл. продолж. отъ 11—1 ч. дня. О началѣ занятій будетъ объявлено въ газетахъ. Базарная, 73, около Преображенск. Програм. выс. за 2 семи коп. марки. 12494

ВЪ МАГАЗИНАХЪ Торгово-Промышленнаго Товарищества „Наслѣдники В. Т. Пташникова" получены въ большомъ выборѣ модные сезонные товары ЛУЧШИХЪ РУССКИХЪ и ЗАГРАНИЧНЫХЪ ФАБРИКЪ. А ТАКЖЕ ФОРМЕННЫЯ МАТЕРІИ ВСѢХЪ УЧЕБНЫХЪ ЗАВЕДЕНІЙ и ВѢДОМСТВЪ. ВСѢ ОТДѢЛЫ: суконный, шерстяной, шелковый, коврово мебельный, полотняный, бумажный и галантерейный (на Дерибасовской и Торговой) снабжены громаднымъ ассортиментомъ.

МАГАЗИНЫ ПОМѢЩАЮТСЯ: въ Одессѣ: Успенская, соб. домъ, Дерибасовская, Пассажъ, Торговая, уг. Коблевской, Старопортофранковская 103, Александровская ул., д. Пѣтуховой; въ друг. городахъ: Ялтѣ, Херсонѣ, Ананьевѣ, Болградѣ, Бендерахъ, Кишиневѣ, Измаилѣ.

РАСПРОДАЖА СЪ 20-го АВГУСТА по случаю прекращенія розничной торговли въ Посудно-Ламповомъ Магазинѣ У. СИГАЛА уголъ Успенской и Екатерининской распродаются НИЖЕ ФАБРИЧНЫХЪ ЦѢНЪ лампы висячія и столовыя, люстры, фонари, бронза, маіолика, фарфоровая и фаянсовая посуда и друг. предметы. РАСПРОДАЖА будетъ производиться отъ 10 ч. утра до 6 ч. вечера. ОПТОВЫЙ МАГАЗИНЪ и СКЛАДЫ съ полнымъ ассортиментомъ товаровъ собственныхъ и другихъ фабрикъ остаются НА ТОМЪ-ЖЕ МѢСТѢ. 12474—1

ИЗВѢЩАЮ т.г. почтен. заказчицъ, что салонъ дамскихъ ШЛЯПЪ M-me Аннетъ Харьковской ПЕРЕВЕДЕНЪ съ Дерибасовской, № 11, на Екатерининскую, 8, кв. 10, перв. эт. Получены послѣдн. парижскія модели.

„ДРУГЪ ЖЕЛУДКА" ГОРЬКАЯ ВОДКА, укрѣпляющая желудокъ, завода товарищества „Золотой колоколъ" въ Одессѣ. 12690—1 — Продажа вездѣ —

Санаторій Д-ра Люйтлена. Открытіемъ находящагося въ Вѣнѣ, VIII, Auerspergstrasse 9, вновь отстроеннаго частнаго лечебнаго заведенія по болѣзнямъ кожи и мочеполовыхъ органовъ, устраненъ давно чувствительный пробѣлъ въ В. Австріи. Учрежденіе состоитъ подъ управленіемъ доцента Д-ра Люйтлена, въ распоряженіи котораго находятся врачи спеціалисты и прислуга для ухода за больными. Помѣщеніе состоитъ изъ 34 комнатъ для больныхъ съ собственными уборными и ваннами, городское телефонное сообщеніе и т. д., собственные Рентгеновскія камеры, всѣ методы физической терапіи, водяныя кровати, два большихъ операціонныхъ зала съ боков. камерами. Столовыя и читальни съ курильнями и комнатами для игры. Зимній садъ и паркъ дѣлаютъ больнымъ ихъ пребываніе въ санаторіи пріятнымъ. Амбулаторный пріемъ больныхъ—только по предписанію врача, пользующаго внѣ санаторія. 12683—1

Д-ръ М. Я. Фишъ ПЕРЕѢХАЛЪ въ д. 34, по Успенской улицѣ. 8751—1

ДОКТОРЪ З. Г. Гальберштадтъ переѣхалъ на Нѣжинскую, 57. Пріемъ по болѣзнямъ желудка и кишекъ отъ 9—11 и 3—5 ч. 8916—1

Д-ръ Шестопалъ ПЕРЕѢХАЛЪ на Дерибасовск., 27 (д. Веддо) СИФИЛИСЪ, ТРИППЕРЪ и КОЖНЫЯ. Пріемъ 8—10 ч. у. и 4—7 ч. веч. Женщинъ: отъ 3 до 4 ч.

ЖЕНЩИНА-ВРАЧЪ А. Я. Хмѣльницкая Кузнечная улица, 54, уголъ Успенской, телеф. 24/40. Акушерство женск. и дѣтск. бол. отъ 2-4 ч. 9524-1

Зубной врачъ О. И. Марголинъ Екатерин. 18. Пріемъ отъ 10-12½ ч. и 3½—6 ч. Воен. служ. и учащ. больш. уст. искус. зубы безъ пласт. Всѣ операціи безъ боли. 8771—1

Щенки чистокровные Англійскіе сетера, лаверакн съ аттестатами и родословной продаются. Видѣть щенковъ и производителей отъ 10-1 и 4-6. Херсонская, 10. Мировичъ. 8706—1

Вышла въ свѣтъ и продается въ книжныхъ магазинахъ НОВАЯ КНИГА: ЗАИКАНІЕ. ПРЕДУПРЕЖДЕНІЕ, УСТРАНЕНІЕ въ ПЕРВОМЪ ПЕРІОДѢ РАЗВИТІЯ ЕГО у РЕБЕНКА и ЛѢЧЕНІЕ. ПРАКТИЧЕСКОЕ РУКОВОДСТВО ДЛЯ РОДИТЕЛЕЙ, ВОСПИТАТЕЛЕЙ, ПРЕПОДАВАТЕЛЕЙ И ВРАЧЕЙ, А ТАКЖЕ ДЛЯ САМОСТОЯТЕЛЬНАГО ПРИМѢНЕНІЯ. Составилъ И. И. ГИМИЛЛЕРЪ, дир.-учред. лѣчебницы для страд. заиканіемъ въ Москвѣ. Цѣна книги 2 руб. 75 коп. безъ перес. (Разм. 4×6 верш., XVI+266 стран., съ 24 рисунк. въ текстѣ). Складъ изданія у автора (Москва, Николо-Ямская, д. 11). Выписывающіе отъ автора за пересылку не платятъ; налож. плат. на 10 коп. дороже. Марки въ уплату не принимаются. *Подробное объявленіе о книгѣ высылается безплатно.* 12652—5—

Bureau des Renseignements при русск. библіотекѣ въ Льежѣ сообщаетъ всѣ свѣдѣнія объ условіяхъ поступленія во всѣ заграничныя высшія учебныя заведенія. За справку просятъ присылать 3 марки по 10 коп.; на высылку программы какого угодно университета Европы 6 марокъ по 10 коп. Адрес.: BELGIQUE, Liège. Bibliotèque russe. Bureau des Renseignements, rue des Croisiers, 34. 12538—1

СЪ 5 СЕНТЯБРЯ 1908 г. ОТКРЫВАЕТСЯ Центральная амбулаторія и Клиники Медицинскаго факультета ИМПЕРАТОРСКАГО Новороссійскаго Университета. *Пироговская ул., отъ уг. Херсонской.* Пріемъ больныхъ (приходящихъ и для леченія въ клиникахъ) производится въ соотвѣтствующихъ кабинетахъ профессоровъ ихъ ассистентами и ординаторами клиникъ съ 10 сентября безплатно.
I. По внутреннимъ болѣзнямъ: Въ кабинетѣ профессора С. В. ЛЕВАШЕВА, по вторникамъ, четвергамъ и пятницамъ отъ 9—11 ч. утра. Въ кабинетѣ профессора П. А. ВАЛЬТЕРА, по понедѣльникамъ, четвергамъ и субботамъ (при діагностич. клиникѣ, уг. Херсонской) отъ 10—12 ч. дня.
2. По нервнымъ болѣзнямъ: Въ кабинетѣ профессора Н. М. ПОПОВА, по вторникамъ, четвергамъ и субботамъ отъ 11 ч. утра.
3. По хирургическимъ болѣзнямъ: Въ кабинетѣ профессора К. М. САПѢЖКО, ежедневно отъ 9 ч. утра.
4. По женскимъ болѣзнямъ и акушерству: Въ кабинетѣ проф. В. Н. ОРЛОВА, ежедневно кромѣ праздниковъ и сред. отъ 10—12 ч. дня.
5. По глазнымъ болѣзнямъ: Въ кабинетѣ профессора С. С. ГОЛОВИНА, ежедневно, кромѣ вторника (при глазной клиникѣ, съ Ольгіевской ул.) отъ 10 час. утра. 12681
7. По дѣтскимъ болѣзнямъ: Въ кабинетѣ профессора В. Ф. ЯКУБОВИЧА, по вторникамъ, четвергамъ и субботамъ (при дѣтской клиникѣ, уголъ Херсонской) отъ 1—2 ч. д.

„Одесскія Новости" XXIII-й годъ изданія.

— Подписная цѣна —

въ Одессѣ съ доставкой на домъ:	для иногор. съ перес. по почтѣ:
На 1 м. 1 р. 20 к.	На 1 м. 1 р. 30 к.
„ 3 м. 3 р. 50 к.	„ 3 м. 3 р. 80 к.
„ 6 м. 6 р. —	„ 6 м 7 р. —
„ 9 м. 8 р. 50 к.	„ 9 м. 10 р. —
„ 12 м. 10 р. —	„ 12 м. 12 р. —

Съ 1 сентября по 31 декабря 1908 г. Въ Одессѣ 4 р. 50 к. для иногородн. 5 р. За пересылку за-границу доплачивается 1 руб. въ мѣсяцъ. За перемѣну адреса иногородн. на иногородн. уплачивается 20 коп.

ОТДѢЛЬНЫЙ № 5 К.

Плата за объявленія: За строку петита на 1-й стран. передъ текстомъ 30 к., на IV й 15 к. Въ иллюстрир. приложеніи 40 к.

Главная Контора въ Одессѣ: Екатерининская, д. Скаржинской, № 8. Редакція (тамъ же) открыта для личныхъ объясненій ежедневно, кромѣ воскресеній, отъ 2 до 3 ч. дня. Рукописи, не принятыя къ напечатанію, не возвращаются.

ТЕЛЕФОНЫ: Редакціи и типограф. № 261. Конторы № 266. Кабинетъ редактора (*обращаться въ исключительныхъ случаяхъ*) № 118.

Піанистка Е. К. Деспотули окон. Вѣнскую консерв., ученица проф. Кона, возобновила пріем учен. Нѣжинская, 55, кв. 13. 8626—1

Барскія квартиры отдаются въ наемъ о 7 и 8 комнатахъ, со всѣми удобствами и парадными ходомъ на улицу, заново-отдѣланныя, 5 комнатъ выкрашены масляной краской, зимній садъ, палисадникъ. Канатная ул., 10, уголъ Греческой. 8833—1

ГИГІЕНА и красота лица Спеціальный массажъ лица, по различному способу. Уходъ за волосами и руками (Manicure) и общій массажъ. Пріемъ отъ 11 ч. 5 ч. в. Дерибасовск., 9, кв. 36, д. Ралли. Преподавательница космет. массажа въ школѣ массаж. и гимнаст. при Од. Цандеров. Институтѣ Б. А. Рабиновичъ. 12189—1 8209—1

Д-ръ Болухеръ Дѣтскія и заразныя бол. Княжеская, 23. Телефонъ 28/92. Пріемъ отъ 11—1 ч. 6353

Мол. англичанинъ изъ Лондона, съ женой (нѣмка), ищ. 2—3 меб. комн. въ интел. русск. семьѣ, въ центрѣ города. Г-ну Кингъ Бристоль, 63.

Мол. англичанинъ изъ Лондона, съ университетск. образ., съ женой (нѣмка), жел. взаимн. ур. и мал. плат. им. двѣ комн. въ интел. рус. семьѣ. Г-ну Кингъ, Бристоль, 63. 9598

Піанистка М. С. Гольденвейзеръ переѣхала въ Театральный пер., д. № 16, кв. № 27 и возобновила пріемъ уроковъ. Телефонъ № 17/35. 8909-1

Скрипачка М. А. ПОРЬЕСЪ, оконч. Лейпц. консерв., даетъ уроки, готовитъ въ консерваторію. Екатерининск., 71. 8487

Отдаются въ наемъ квар. о 5 ком., уд., ванная, большой амбаръ подъ фабр. или складъ. Подвальное помѣщ. съ миной на сводахъ 25 саж. длины. Просторн. дворъ подъ скл., можно отдѣлить особнякъ. Прохоровская, 41. 8850—1

Продается ЛОШАДЬ, видѣть можно отъ 5 до 6 часовъ веч. Спросить въ конторѣ Т-ва А. РАЛЛЕ и К° Пушкинская 5. 12691—1

НАУКОВА БІБЛІОТЕКА ОНУ імені І. І. МЕЧНИКОВА

ТЕЛЕГРАММЫ „Одесскихъ Новостей".

ПЕТЕРБУРГЪ, 28 августа.

(Отъ нашего корреспондента).

«Россія» опровергаетъ газетныя сообщенія о предположеніи разослать циркуляръ губернаторамъ не препятствовать чествованію Л. Н. Толстого. «Нѣтъ никакого повода, — заявляетъ оффиціозъ, — предполагать, чтобы губернаторы гдѣ-либо чинили или собирались чинить препятствія этому чествованію. Съ другой стороны, нѣтъ и не было надобности разъяснять властямъ, что не могутъ быть допускаемы ни тенденціозныя агитаціи подъ предлогомъ юбилейнаго чествованія, ни стремленія придать почитанію Толстого характеръ общественнаго сочувствія его дѣятельности, направленной противъ вѣры, государства и государственныхъ установленій».

Конфискованъ сегодняшній № «Русск. Знамени». Въ газетѣ напечатана, между прочимъ, передовая статья о Л. Н. Толстомъ, въ которой великій писатель сравнивается съ сатаной и говорится, что чествуютъ его только «жиды, успѣвшіе совратить въ свою вѣру даже нововременцевъ».

Арестованъ № кооперативнаго журнала «Труженикъ», посвященный Л. Н. Толстому.

МОСКВА, 28 августа.

(Отъ нашего корреспондента).

Ночью телефонъ во всѣхъ редакціяхъ безпрерывно принималъ копіи привѣтствій, посланныхъ изъ Москвы Л. Н. Телеграфныя привѣтствія послали ему редакціи газетъ, общество любителей россійской словесности, губернская земская управа, московскіе студенты, театральное бюро и всякаго рода организаціи. Сегодняшнія газеты сплошь посвящены Толстому. Выдѣляются «Русскія Вѣдомости», блеснувшія, кромѣ статей Златовратскаго, В. Г. Короленко и другихъ, статьей нѣмецкаго пропагандиста Толстого Левенфельда, а также письмами о Л. Н. Брандеса, Сенкевича, Шницлера. Брандесъ пишетъ: «Ни одинъ молодой писатель не могъ дать того, что далъ великій старецъ». Сенкевичъ говоритъ: «Толстой — высочайшій стволъ въ лѣсу русскаго творчества, и поэтому руки его противниковъ черезчуръ коротки, ростъ малъ, чтобы сорвать лавры съ его главы». Пришли также вѣсти со всего міра, между прочимъ, изъ Токіо, Мельбурна и Зеландіи.

Въ Народномъ домѣ поставили сегодня «Власть тьмы». Масса публики, огромный нарядъ полиціи, опасавшейся демонстрацій, но спектакль прошелъ спокойно.

Вчера вечеромъ проѣхалъ черезъ Москву въ Ясную Поляну представитель лондонскаго комитета «Ваайтъ» съ адресомъ отъ 800 корифеевъ Англіи.

ПЕТЕРБУРГЪ, 28 августа.

Главный военный судъ разсмотрѣлъ сегодня протестъ прокурора одес. воен.-окружнаго суда по дѣлу Шейниса, Полякова и др., обвинявшихся въ принадлежности къ одес. комитету с.-д. и признанныхъ виновными по 126 ст. Въ своемъ протестѣ прокуроръ указываетъ на необходимость примѣненія въ данномъ дѣлѣ 102 ст. Не разрѣшая возбужденнаго прокуроромъ вопроса, главный военный судъ кассировалъ приговоръ суда, за неуказаніемъ въ поставленныхъ имъ вопросахъ конкретной дѣятельности сообщества.

«Петербургскаго Телеграфнаго Агентства».

ПЕТЕРБУРГЪ. Профессоръ юрьевскаго университета Левицкій назначается попечителемъ виленскаго учебнаго округа.

Чиновникъ особыхъ порученій при министерствѣ финансовъ Арцимовичъ назначается товарищемъ управляющаго госуд. банкомъ.

ЕКАТЕРИНБУРГЪ. На строящейся Пермь-екатеринбургской желѣзной дорогѣ потерпѣлъ крушеніе шедшій съ платформами впередъ рабочій поѣздъ, наскочившій на двухъ коровъ. Пять платформъ упали съ откоса, одинъ рабочій убитъ и семеро ранены.

ЕКАТЕРИНОДАРЪ. Въ станицѣ Тимашевской 12-ью вооруженными злоумышленниками ограбленъ на 2.500 руб. хуторянинъ. Одинъ изъ грабителей задержанъ.

ОРВИЛЛЬ. Аэропланъ Райта 27 августа пролетѣлъ 38½ англійскихъ миль.

ПОРТСМУТЪ. Спущено въ воду самое большое военное судно типа «Дредноутъ», броненосецъ «Св. Винцентъ», вмѣстимостью 19.250 тоннъ.

ХОЛЕРА.

КІЕВЪ. 27 августа зарегистрировано 11 подозрительныхъ по холерѣ заболѣваній, умерло 2. Съ начала эпидеміи заболѣло 35, умерло 18. Въ Бердичевскомъ уѣздѣ умеръ одинъ, въ Васильковскомъ заболѣло двое.

ЕКАТЕРИНОСЛАВЪ. Заболѣло холерой 5, выздоровѣло 3, состоитъ больныхъ 20.

КРЕМЕНЧУГЪ. Съ 23 авг. холерой заболѣло 19, умерло 9. Всего заболѣло 22, умерло 13.

УРАЛЬСКЪ. Констатированъ случай холеры.

ВЪ ПЕРСІИ.

ТАВРИЗЪ. Въ 20 верстахъ отъ Тавриза вызванные Эйнъ-удъ-доуле макинскіе всадники, вслѣдствіе оказаннаго сторонниками Сатаръ-хана сопротивленія, бомбардировали и сожгли деревню Саваланъ. По джульфинскому тракту 27 августа въ лагерь Эйнъ-удъ-доуле подошло подкрѣпленіе изъ Тегерана, состоящее изъ 3000 человѣкъ пѣхоты, кавалеріи и артиллеріи при четырехъ полевыхъ орудіяхъ. Ожидается нападеніе на городъ. Европейцамъ непосредственная опасность не угрожаетъ.

ВЪ МАРОККО.

ПАРИЖЪ. По сообщенію «Аг. Гаваса», Франція и Испанія пришли къ соглашенію относительно текста ноты, въ которой отъ Мулай-Гафида будутъ потребованы международныя гарантіи за признаніе его султаномъ. Нота вечеромъ будетъ отправлена почтой въ Сенъ-Себастіанъ и Мадридъ для окончательнаго установленія текста, послѣ его послѣдуетъ немедленная передача ея державамъ.

СТОЛКНОВЕНІЕ МЕЖДУ БЕЗРАБОТНЫМИ И ПОЛИЦІЕЙ.

ГЛАЗГО. Въ полночь на одной изъ улицъ собрались 3000 безработныхъ, которыми произносились зажигательныя рѣчи. Полиція разсѣяла толпу, которая съ криками и пѣснями направилась въ кварталы, гдѣ живетъ зажиточное населеніе. Агитаторы намѣревались произвести демонстрацію передъ домомъ мэра. Едва толпа прошла четверть мили, какъ изъ засады появилась конная полиція. Демонстранты бросились назадъ. Нѣсколько человѣкъ арестовано. Полиція дѣйствовала дубинками. Многіе демонстранты получили ушибы. Приняты мѣры къ предотвращенію дальнѣйшихъ безпорядковъ.

Дальнѣйшія телеграммы см. ниже.

Одесса, 30 августа.

Проектъ росписи.

По газетнымъ свѣдѣніямъ, проектъ государственной росписи на 1909 г. будетъ изготовленъ немного позднѣе обычнаго срока. Согласно правиламъ о порядкѣ разсмотрѣнія государственной росписи, значительная часть смѣтъ отдѣльныхъ вѣдомствъ должна быть внесена въ Госуд. Думу уже 1 сентября, нѣкоторыя, указанныя въ правилахъ смѣты — къ 15 сентября, смѣты чрезвычайныхъ расходовъ управленія желѣзныхъ дорогъ и дополнительныя смѣты — къ 25 сентября, а къ 1 октября долженъ быть внесенъ въ Гос. Думу и Гос. Совѣтъ весь проектъ росписи.

Между тѣмъ, сообщаютъ, что нѣкоторыя уже составленныя смѣты придется въ совѣтѣ министровъ вновь пересмотрѣть, такъ какъ расходы въ нихъ исчислены съ весьма крупными повышеніями противъ текущаго, вслѣдствіе чего пришлось бы роспись заключить съ дефицитомъ свыше 200 мил. руб.

Пересмотръ смѣтъ отдѣльныхъ вѣдомствъ, въ цѣляхъ достиженія большей экономіи, является, конечно, очень желательнымъ. Но весьма сомнительно, чтобы можно было надѣяться на избавленіе отъ болѣе или менѣе крупнаго дефицита, благодаря новому пересмотру.

На большой приростъ доходовъ разсчитывать не приходится въ силу продолжающагося экономическаго кризиса. Кромѣ того, извѣстную неблагопріятную роль сыграетъ и недородъ, посѣтившій десять губерній въ текущемъ году.

Что-же касается расходовъ, то можно ожидать только ихъ прироста и прироста весьма крупнаго, вслѣдствіе увеличенія ассигнованій на нужды арміи, на постройку амурской дороги и второй сибирской колеи, вслѣдствіе увеличенія расходовъ по государственному кредиту. Кромѣ того, въ будущемъ году наступаетъ срокъ уплаты краткосрочныхъ обязательствъ государственнаго казначейства.

Такимъ образомъ, весьма трудно ожидать, въ виду значительныхъ расходовъ чрезвычайнаго характера, чтобы удалось государственную роспись составить безъ дефицита, даже если предположить, что удастся вышеупомянутыя краткосрочныя обязательства превратить въ долгосрочныя, т. е. другими словами, заключить новый заемъ на соотвѣтствующую сумму.

Надо, однако, имѣть въ виду, что слѣдуетъ считаться съ необходимостью увеличенія росписи по другимъ статьямъ. Вѣдь, въ росписи на текущій годъ расходы на культурныя нужды, на сельско-хозяйственныя улучшенія и т. п. производительные расходы были сжаты до крайней степени. Но послѣ недавняго горькаго опыта, показавшаго, въ какой мѣрѣ страна нуждается въ обновленіи, въ развитіи своихъ производительныхъ силъ, — теперь въ особенности невозможно продолжать идти по пути урѣзыванія ассигнованій, способствующихъ культурному и экономическому росту страны.

И, по всей вѣроятности, Госуд. Дума признаетъ необходимымъ значительное увеличеніе расходовъ на народное образованіе, сельско-хозяйственныя меліораціи, переселенческое дѣло и пр. А это, конечно, въ свою очередь отразится на итогѣ расходовъ.

Мало разсчитывая на возможность, при данныхъ условіяхъ и нынѣшнемъ характерѣ нашего бюджета, на сведеніе госуд. росписи на будущій годъ, можно пожелать только, по крайней мѣрѣ, чтобы расходы на удовлетвореніе культурныхъ и экономическихъ нуждъ занимали видное мѣсто въ нашемъ общемъ госуд. бюджетѣ.

Полагаемъ также, что для покрытія дефицита все-же придется прибѣгнуть къ займу, причемъ, въ виду недостаточнаго успѣха послѣдняго внутренняго займа и неудобствъ, связанныхъ съ отвлеченіемъ капиталовъ отъ внутренняго рынка, — предпочтительно заключеніе внѣшняго займа. По всей вѣроятности, этотъ заемъ будетъ связанъ съ займомъ, необходимымъ для уплаты по вышеупомянутымъ краткосрочнымъ обязательствамъ госуд. казначейства.

Замедленіе, которое можетъ произойти отъ пересмотра нѣкоторыхъ смѣтъ, не можетъ имѣть существеннаго значенія, такъ какъ къ тому времени, когда вновь начнетъ функціонировать бюджетная коммисія Гос. Думы, т. е. къ 15 сентября, многія смѣты, вѣроятно, будутъ готовы. Было бы, однако, очень полезно и желательно, чтобы къ началу своихъ работъ бюджетная коммисія располагала проектомъ всей росписи, несмотря на вышеупомянутые льготные сроки для внесенія отдѣльныхъ смѣтъ.

С. Л.

1907-8 г. въ сельско-хозяйственномъ отношеніи.

Урожаи въ нашемъ краѣ, какъ и на всемъ земномъ шарѣ, находятся въ зависимости отъ климатическихъ условій, а также мѣстныхъ почвенныхъ, затѣмъ культуры и т. д. Но въ извѣстномъ ограниченномъ районѣ, гдѣ уже изъ года въ годъ установились обыкновенные способы обработки почвы, урожай даннаго года зависитъ, главнымъ образомъ, отъ погоды. По крайней мѣрѣ у насъ, въ Херсонской губ., въ которой засухи очень часто можно наблюдать въ теченіе продолжительнаго времени (иногда и нѣсколько мѣсяцевъ не бываетъ хорошаго дождя) урожай, главнымъ образомъ, рѣшается погодой: будутъ дожди въ свое время, урожай, конечно, при прочихъ благопріятныхъ условіяхъ, получается хорошій; при обратныхъ условіяхъ результатъ получается иной. Бываютъ годы, когда съ трудомъ получаются посѣянныя сѣмена (на десятину высѣваютъ около 5 пудовъ); между тѣмъ, при благопріятныхъ условіяхъ десятина можетъ выдать отъ 30 до 100 пудовъ зерна, а соломы въ 2 или 3 раза больше; при этомъ урожай въ 30 пудовъ съ десятины считается среднимъ, а въ 100 пудовъ будетъ очень хорошій или даже обильный; разумѣется, съ обыкновенныхъ полей, т.-е. крестьянскихъ. При примѣненіи улучшенныхъ способовъ обработки почвы, можно получить значительно лучшіе сборы; но такіе результаты получаются пока въ очень рѣдкихъ случаяхъ.

Переходя къ текущему году, лѣто котораго отличалось обильными дождями, приходится отмѣтить, что эти дожди выпали поздно; они пошли во 2-й половинѣ іюня, а затѣмъ въ іюлѣ, когда хлѣба уже были сняты, а, слѣдовательно, скорѣе вредили снятому хлѣбу.

Интересно прослѣдить, насколько по выпаденію осадковъ текущее лѣто отличается отъ обыкновенно наблюдаемаго въ нашемъ районѣ.

По даннымъ мѣстнаго опытнаго поля у насъ за 12 лѣтъ получается въ среднемъ 316,4 миллиметровъ осадковъ въ годъ *).

При этомъ осадки лѣтомъ очень часто выпадаютъ въ видѣ ливней, но все-таки и по количеству всей суммы, а также и по величинѣ за отдѣльные мѣсяцы это лѣто должно считать очень выдающимся, почти небывалымъ. Чтобы показать насколько текущее лѣто является необыкновеннымъ по количеству осадковъ, выпавшихъ въ теченіе 2-хъ мѣсяцевъ іюня и іюля, приводимъ подробныя данныя за 12 лѣтъ, затѣмъ за 1907 г. и за 1908 г.

За 12 лѣтъ.

Январь	—	18,6 мм.
Февраль	—	17, »
Мартъ	—	18,3 »
Апрѣль	—	27,5 »
Май	—	29,4 »
Іюнь	—	55,5 »
Іюль	—	44,8 »
Августъ	—	22,2 »
Сентябрь	—	15,1 »
Октябрь	—	29,3 »
Ноябрь	—	16,9 »
Декабрь	—	21,8 »

А всего за годъ—316,4 мм.

Въ 1907 г.

Январь	—	4 мм.
Февраль	—	17,9 »
Мартъ	—	8,2 »
Апрѣль	—	24,6 »
Май	—	6,7 »
Іюнь	—	36,1 »
Іюль	—	21,8 »
Августъ	—	11,5 »
Сентябрь	—	37,5 »
Октябрь	—	— »
Ноябрь	—	32,2 »
Декабрь	—	23,3 »

А всего за 1907 г.—223,3 мм.

Въ 1908 г.

Январь	—	17,9 мм.
Февраль	—	21,2 »
Мартъ	—	— »
Апрѣль	—	— »
Май	—	12,8 »
Іюнь	—	76,4 »
Іюль	—	184,5 »

Изъ приведенныхъ данныхъ можно видѣть, что въ маѣ тек. г. было мало дождя (вмѣсто средняго за 12 л. 29,4 только 12,8), но въ іюнѣ уже выпало 76,4, почти на 50 проц. болѣе обыкновеннаго, а въ іюлѣ выпало въ 4 раза болѣе средняго; и если считать нормальное количество выпадающихъ осадковъ за 100, то выпавшихъ въ іюлѣ с. г. получается 411, слѣдовательно на 311 проц. болѣе обыкновеннаго. Такого дождливаго лѣта и старожилы не запомнятъ. Правда, въ 1885 г. въ іюлѣ тоже было много дождя, но значительно менѣе чѣмъ въ тек. г. Тогда выпало около 120 мм., а въ тек. г. около 185 мм., т.-е. на 50 проц. болѣе. Въ іюлѣ было 10 дней дождливыхъ—это очень и очень рѣдкое явленіе. Какое количество воды выпало на нашу землю въ районѣ Одессы, можно видѣть изъ слѣдующаго разсчета. При дождѣ въ 10 мм. выпадаетъ на квадратную сажень земной поверхности около 3½ ведеръ; на десятину — 8.400 ведеръ или 210 40-ведерныхъ бочекъ; слѣдовательно, въ іюлѣ при 184,5 мм. выпало въ 18,4 раза болѣе, или 3864 40-ведерныхъ бочекъ на десятину (что составитъ по цѣнѣ, взимаемой въ Одессѣ, сумму въ 231 р. 84 к.).

Понятно, что для одного мѣсяца, да еще іюля, когда колосовые хлѣба уже сняты, это огромное количество воды. Копы и копицы снятаго хлѣба промокли; ни свозить, ни молотить снятый хлѣбъ невозможно было: пришлось, наоборотъ, сушить его.

Но наше небо съ начала августа прояснилось, хлѣбъ просохъ и онъ уже свезенъ на токи. Началась молотьба, и въ результатѣ въ привозѣ появилось зерно новаго урожая, хотя и не очень сухое. Впрочемъ, если ясная погода установится, то хлѣбъ высохнетъ и особыхъ огорченій отъ этого небывалаго дождливаго лѣта не будетъ. Наоборотъ, въ концѣ-концовъ окажется, что необыкновенная влага, выпавшая въ текущее лѣто, дастъ значительный плюсъ, а не минусъ. Достаточно указать на слѣдующее. Послѣ іюньскихъ и іюльскихъ дождей на поляхъ появилась роскошная растительность, и во 2-й половинѣ августа на мѣстномъ привозѣ уже было сѣно очень хорошаго качества отъ снятой отавы (2-го укоса). Понятно, что въ общемъ итогѣ отъ выпавшей влаги получится хорошій результатъ и уже во всякомъ случаѣ лучшій, чѣмъ могло бы быть при совершенномъ отсутствіи дождей въ іюнѣ и іюлѣ, что у насъ бываетъ довольно часто, ибо засуха для Херсонской губ.—явленіе не случайное. Такъ, напр., по свидѣтельству г. Демоля, цѣнные труды котораго помѣщены были въ «Зап. Имп. о-ва сельскаго хозяйства южной Россіи», съ 1809 г. по 1840 г. для этого края можно считать только 9 лѣтъ съ хорошими урожаями, остальные 22 года были или гибельны для хлѣбовъ и травъ, или дали результаты ниже посредственнаго. При очень урожайной почвѣ изъ чистаго чернозема, лежащаго на известковой глинѣ, причиною такихъ неурожаевъ является обыкновенно недостатокъ влаги въ почвѣ и засуха. Большія засухи, напр., были въ 1833, 1834, 1840 гг. а позже въ 1847 и 1848. Далѣе въ позднѣйшее время опять повторились большія засухи: въ 1855, 1863, 1873, 1882, въ 1891 и 1892 гг. Бываютъ такіе сухіе годы, когда въ теченіе нѣсколькихъ мѣсяцевъ не выпадаетъ ни одного дождя, такъ что посѣянное зерно едва, едва всходитъ; а затѣмъ всходы, не получая во-время необходимой влаги, растутъ очень туго и даютъ маленькій стебелекъ съ тощимъ, щуплымъ зерномъ; въ результатѣ земледѣлецъ можетъ даже и не получить въ возвратъ посѣяннаго зерна.

Конечно, и въ томъ случаѣ, когда уже снятый хлѣбъ портится отъ обильныхъ дождей, тоже не легко земледѣльцу: приходится хлѣбъ просушивать, перевозка и молотьба затягиваются и т. д. Но все-таки тутъ еще является надежда, что впослѣдствіи положеніе можетъ измѣниться къ лучшему. Такъ въ 1885 г. послѣ іюльскихъ сильныхъ дождей въ Одесскомъ уѣздѣ отъ осыпавшихся зеренъ и колосковъ ячменя отъ первой жатвы появились всходы, которые выросли и дали вторую жатву; тогда ячмень выдалъ въ другой разъ по 5 четвертей съ десятины т. е. около 40 пудовъ. Въ Ананьевскомъ уѣздѣ тоже появились всходы отъ осыпавшихся зеренъ и колосьевъ, но хлѣбъ снимали на кормъ; впрочемъ, пишущему эти строки въ своемъ хозяйствѣ пришлось наблюдать слѣдующее. Гречиха, которая уже цвѣла и отъ засухи, бывшей въ іюнѣ и въ началѣ іюля, потеряла цвѣтъ и не образовала зерна, послѣ обильныхъ дождей, выпавшихъ 17, 18, 19 іюля, снова зацвѣла и въ августѣ дозрѣла, была снята и обмолочена; въ результатѣ оказалось, что она выдала по семи четвертей съ десятины. Пожалуй, и въ текущемъ году возможно будетъ нѣчто подобное. Затѣмъ, найдется еще нѣсколько растеній, которымъ дожди были полезны, напримѣръ: просо, кукуруза, бахчи и вообще огородныя растенія. Кукуруза, напр., благодаря іюньскимъ и іюльскимъ дождямъ можетъ выдать въ 2 или даже въ 3 раза болѣе обыкновеннаго, а относительно прочей дикой растительности уже ранѣе было упомянуто, что она появилась на всѣхъ поляхъ, и если только половина этой растительности будетъ утилизирована въ видѣ сѣна, то это можетъ составить въ сельскомъ хозяйствѣ большую помощь, такъ какъ въ Херсонской губ. сѣнокосныхъ полей теперь сравнительно не много, и сѣно до появленія отавы (отъ второго укоса) цѣнилось по 40—45 коп. за пудъ, а въ настоящее время сѣно отъ отравы можно имѣть по 25—27 к. Понятно, что и сѣно перваго укоса тоже подешевѣетъ. Между тѣмъ запасы кормовъ для сельскаго хозяйства имѣютъ очень большое значеніе; бываютъ годы, когда кормъ для скота труднѣе достать, чѣмъ зерно для личнаго употребленія, такъ какъ пшеницу можно привезти даже изъ Америки, а корма для скота оттуда не станешь привозить; вслѣдствіе этого въ неурожайные годы прежде всего обезцѣнивается скотъ и лошади. Въ такихъ случаяхъ цѣна на него можетъ упасть до стоимости кожи. Факты подобнаго рода можно было наблюдать года 4 тому назадъ въ Бессараб. губ. и въ 90-хъ годахъ въ Херсонской губ., когда на скотскихъ рынкахъ продавались лошади и коровы по 4—5—6 рублей за штуку. Словомъ, запасъ кормовъ для сельскаго хозяина—это его богатство. Если принять во вниманіе, что въ Херсонской губ. засѣваются около 4 милліоновъ десятинъ земли и если положить, что на одной десятинѣ появилась отава на 5—10 рублей, то Херсонская губ. обогатилась милліоновъ на 25—30. И это разсчетъ самый скромный.

Переходя къ разсмотрѣнію урожая пшеницы, ржи и ячменя тек. г., слѣдуетъ замѣтить, что по имѣющимся даннымъ результаты весьма пестрые: пшеница озимая и рожь въ нѣкоторыхъ мѣстахъ выдала очень мало, отъ 10 до 25 пудовъ съ десятины, но въ другихъ мѣстахъ около 75 пудовъ. Яровая пшеница выдаетъ до 50 пудовъ, а ячмень до 80 пудовъ. Въ общемъ, слѣдовательно, такой урожай должно считать среднимъ, хотя въ нѣкоторыхъ мѣстахъ онъ ниже средняго, но за то въ другихъ онъ выше. Въ окрестностяхъ Одессы пшеница выдаетъ отъ 40 до 80 пудовъ, ячмень отъ 50—80 п., также и рожь.

Эта неравномѣрность въ результатахъ урожая тек. г. объясняется прежде всего неравномѣрнымъ орошеніемъ всей площади губерніи, ибо еще съ осени пр. г. дожди выпадали весьма неодинаково по губерніи. Были такія мѣста, гдѣ до ноября не было дождя, затѣмъ весною тек. г. это явленіе опять повторилось и т. д. Но конечно, есть еще и другія причины: напр., качество почвы, затѣмъ, способы культуры и т. д. Въ Одессѣ, напр., на мѣстномъ опытномъ полѣ по свѣдѣніямъ, полученнымъ отъ директора В. Г. Ротмистрова, оказывается, что озимая пшеница, посѣянная на черномъ пару въ августѣ, выдала до 140 п. съ десятины, тогда какъ посѣвы, совершенные въ концѣ сентября, погибли; рядомъ съ опытнымъ полемъ, въ частномъ хозяйствѣ г. Литвина, на дачѣ бывш. Руфа, озимая пшеница, посѣянная 6-го сентября пр. г. на обыкновенномъ полѣ изъ подъ ячменя, выдала по 80 п., ячмень у него также выдалъ по 80 п. съ десятины.

Изъ приведенныхъ фактовъ уже видно, что результатъ урожая находится въ зависимости отъ очень многихъ условій; и рѣдко удается получить равномѣрную выдачу отъ всѣхъ посѣвовъ даже одного имѣнія или участка.

Здѣсь является умѣстнымъ объяснить, почему замѣчается такая большая разница въ результатахъ урожая тек. г. Съ одной стороны, отъ августовскаго посѣва пшеницы, произведеннаго на паровомъ полѣ, получилось по 140 п. съ десятины, затѣмъ отъ посѣва, сдѣланнаго на обыкновенномъ полѣ въ началѣ сентября, получилось 80 п., а посѣвы, сдѣланные въ концѣ сентября на опытномъ полѣ на пару, погибли.

Дѣло вотъ въ чемъ. Паровое поле подготовляется особыми пріемами въ теченіе цѣлаго года: нѣсколько разъ пашется, разрыхляется, содержится въ чистомъ видѣ, т. е. на немъ истребляются сорныя травы, въ немъ накопляется влага, а затѣмъ въ предшествующее посѣву лѣто въ почвѣ совершаются разные химическіе процессы, такъ что поле обогащается питательными веществами и водой; а поэтому и растеніе, посѣянное на такомъ полѣ, имѣетъ возможность развиться съ большимъ успѣхомъ, чѣмъ въ томъ случаѣ, когда посѣвъ дѣлается на обыкновенномъ полѣ послѣ снятаго урожая.

Но за то на опытномъ полѣ получается одинъ урожай въ 2 года, слѣдовательно расходовъ по подготовкѣ почвы будетъ уже гораздо болѣе, чѣмъ при обыкновенныхъ пріемахъ обработки почвы. А между тѣмъ у земледѣльца-крестьянина средствъ нѣтъ для такихъ усовершенствованныхъ способовъ, да и земли у него мало.

Но почему же посѣвы, совершенные на томъ же опытномъ полѣ въ концѣ сентября, погибли?

Вызывается это временемъ посѣва и погодой текущей весны.

Конецъ сентября—уже считается позднимъ срокомъ для посѣва озимыхъ. Посѣвъ, сдѣланный въ это время и въ этомъ году осенью, слабо развился; всходы были нѣжные, молодые, въ зиму вошли не окрѣпшими; весною въ теченіе марта погода была сырая, холодная съ частыми заморозками, вслѣдствіе чего слабые всходы не выдержали и погибли.

Конечно, можно спросить, почему же на опытномъ полѣ посѣяли такъ поздно? Но во 1-хъ, на опытномъ полѣ по программѣ ежегодно осенью совершаются посѣвы ранніе и поздніе, такъ сказать, для наблюденія, для опыта; во 2-хъ, не всегда посѣвы, сдѣланные въ концѣ сентября, оказываются такими неудачными; наоборотъ случается и такъ, что и ранніе посѣвы оказываются менѣе удачными въ сравненіи съ произведенными позже; а вѣдь намъ не извѣстно, какова будетъ погода; поэтому земледѣлецъ не можетъ знать, что для него будетъ лучше: сѣять осенью раньше, или позже? въ августѣ, или сентябрѣ? Бываетъ и такъ, что ранній посѣвъ погибаетъ, если не отъ неблагопріятныхъ метеорологическихъ условій, то отъ другой причины; напримѣръ, вредныхъ насѣкомыхъ. Гессенская муха именно и развивается на раннихъ озимыхъ посѣвахъ и т. д.

Словомъ, земледѣльческій промыселъ находится въ зависимости отъ природы, а кто же можетъ предвидѣть, какова будетъ погода, появятся ли вредныя насѣкомыя и т. д.

Вслѣдствіе указанныхъ причинъ очень рѣдко можно наблюдать благопріятные результаты отъ всѣхъ посѣвовъ: озимыхъ и яровыхъ, раннихъ и позднихъ посѣвовъ, хотя и такіе годы бываютъ, когда удаются всѣ посѣвы, но и въ этомъ случаѣ разсчеты земледѣльца на большую выручку не всегда оправдываются, ибо величина послѣдней зависитъ не только отъ количества проданнаго зерна, но и цѣны на него. Между тѣмъ и въ тѣхъ случаяхъ, когда не только у насъ, но и въ друг. странахъ урожай хорошій, когда предложеніе зерна со стороны экспортирующихъ странъ не только удовлетворяетъ спросъ на него, но и превышаетъ его, цѣны начинаютъ падать: и бываютъ такіе періоды, когда цѣны падаютъ даже на половину противъ существовавшихъ. Такое явленіе у насъ наблюдается чуть ли не съ 80-хъ годовъ прошлаго вѣка съ временными перемѣнами то къ повышенію цѣны, то снова къ пониженію. Достаточно привести примѣръ введенія пошлины на ввозимый хлѣбъ въ европейскія страны, чтобы убѣдиться въ томъ, что предложеніе хлѣба часто превышаетъ спросъ и что хлѣбная торговля часто переноситъ большія перемѣны. Если бы Германія и Франція не ввели у себя этой мѣры, то положеніе мѣстныхъ производителей хлѣба могло бы стать даже критическимъ, а въ Англіи, гдѣ пошлины на хлѣбъ нѣтъ, было запущено много культурной земли подъ посѣвъ травъ, такъ какъ посѣвы зерновыхъ хлѣбовъ не окупались. Колебанія цѣнъ на зерно, а въ особенности на пшеницу, могутъ быть очень большія. Такъ, напр., въ началѣ 70-хъ годовъ цѣна на пшеницу въ Одессѣ поднялась до 2-хъ рублей за пудъ. Одинъ мѣстный мельникъ закупилъ большой запасъ пшеницы по этой цѣнѣ, а весною, когда цѣна на нее понизилась на половину, этотъ мельникъ разорился. Положимъ, что цѣна въ 2 рубля за пудъ уже для Одессы очень велика и совсѣмъ ненормальна, но 1 руб. 20 коп.—1 руб. 30 коп. за пудъ существовала довольно долго. Начиная съ 78 г. въ теченіе 5 лѣтъ на одесскомъ рынкѣ платили въ среднемъ 13 руб. 79 коп. за четверть, т. е. до 1 руб. 40 коп. за пудъ, а въ 1878 г. цѣна доходила до 1 руб. 50 коп. за пудъ. Въ 1881 г. наивысшая цѣна держалась въ началѣ августа около 1 руб. 60 коп. за пудъ, а въ декабрѣ пала до 1 р. 15 к. Разница въ 45 к. въ теченіе 5 мѣсяцевъ. Такія же колебанія въ цѣнахъ были въ слѣдующія 10 лѣтъ, но послѣ 1891 года, т. е. послѣ того, какъ изъ Россіи былъ воспрещенъ вывозъ зерна, и въ Европѣ убѣдились, что можно прожить и безъ нашего хлѣба, цѣны на наше зерно сильно пали. Въ 1893 году у насъ въ Херсонской губ. былъ очень хорошій урожай, даже обильный, но цѣны стояли тогда прямо убійственныя (для производителей конечно) Въ Одессѣ за пшеницу платили 70—75 коп. за пудъ; въ уѣздахъ, удаленныхъ отъ Одессы, цѣна пала до 50 к.; цѣна на рожь, ячмень и кукурузу еще болѣе пала. Въ Бессарабіи ячмень продавали по 20 к., по этой же цѣнѣ можно было купить и кукурузу, такъ что зерно сѣрыхъ хлѣбовъ было тогда дешевле угля. Низкія цѣны на хлѣбное зерно стояли въ Одессѣ больше 12 лѣтъ, потому что цѣна въ 1 рубль за пудъ пшеницы въ Одессѣ надо считать низкой; но вотъ только въ 1907 г. цѣна на пшеницу да и на другое зерно сразу сильно поднялась, она дошла до 1 руб. 50 коп. за пудъ пшеницы и около 1 руб. за пудъ ржи и ячменя. Продавая по такимъ цѣнамъ свое зерно, земледѣлецъ могъ бы получить большую выручку; но дѣло въ томъ, что у него имѣется немного зерна для продажи, а главное, оно не удовлетворяетъ по качеству предъявляемымъ требованіямъ; въ особенности пшеница, — она значительно пострадала отъ дождей, вслѣдствіе чего она сыра, потеряла цвѣтъ и т. д. Но пока

*) Для измѣренія осадковъ служитъ цинковое ведро извѣстнаго размѣра, прикрѣпленное на опредѣленной высотѣ отъ уровня земли къ столбу. Количество влаги, собранной въ этомъ ведрѣ, измѣряется въ градуированномъ стаканѣ, діаметръ котораго находится въ извѣстномъ отношеніи къ діаметру ведра, такъ что высота осадковъ въ стаканѣ въ 10 разъ выше, чѣмъ въ ведрѣ (если въ стаканѣ высота воды дойдетъ до 100 дѣленій, то въ ведрѣ будетъ 10 и т. д.). Этотъ приборъ по отношенію къ собираемой влагѣ не особенно точенъ, но, тѣмъ не менѣе, для сравнительнаго подсчета онъ можетъ служить. По величинѣ дѣленій: 1,000 милиметровъ или метръ равенъ 1,4 аршина и т. д.

Забытый юмористъ.

Къ 50-лѣтію со дня смерти.

Его имя—Морицъ Сафиръ. Поэтъ-юмористъ, о которомъ извѣстный пѣвецъ Нибелунговъ Фридрихъ Геббель сказалъ: «Сафиръ возвысился въ Вѣнѣ до значенія, которое имѣютъ Гете и Шиллеръ въ Веймарѣ». И, тѣмъ не менѣе, онъ забытъ. Звѣзда Гейне, появившаяся нѣсколько лѣтъ спустя на германско-литературномъ небосклонѣ, затмила своимъ свѣтомъ менѣе яркую звѣзду Сафира, и въ художественно-сатирической поэзіи онъ занялъ второе мѣсто. И произошло это не только въ силу характера и размѣра таланта, но и по причинамъ политическаго характера. Сафиръ родился въ 1795 году, т.-е. въ то время, когда политическое броженіе на нѣмецкомъ Западѣ было еще потенціальнымъ. Культурно-общественная жизнь тихо дремала, убаюканная мелодіями няньки-автократіи. Не было простора ни общественной иниціативѣ, ни культурному размаху. Поэзія и беллетристика пробавлялись «вѣковѣчными» темами о любви и фабула главенствовала надъ идеей... Сафиръ былъ поэтомъ именно этого «безвременья», оно было крестнымъ отцомъ его творчества, и въ мути его онъ воспитался и созрѣлъ...

Но броженіе наростало, ширилось, крѣпло, —и въ видѣ бѣшенаго урагана вылилось, наконецъ, въ событіяхъ 48 года. Зазвучали-загремѣли пѣсни Гейне, Гервега, Фрейлиграта, Гуцкова, Прутца, желчнымъ потокомъ полилась горячая обличительная проза Берне, и сталъ немыслимъ поэтъ, муза котораго не отзывалась бы на событія слезами или смѣхомъ гражданской скорби. Сафиръ былъ уже старъ. Бурю народнаго пробужденія онъ пережилъ въ Вѣнѣ, но реагировалъ на нее, какъ человѣкъ уставшій уже въ жизненныхъ и литературныхъ схваткахъ, реагировалъ, какъ инвалидъ. Вихрь событій не увлекъ его за собой, онъ противопоставилъ ему разсудочность и флегму, и въ то время, когда все кругомъ него кипѣло огнемъ безудержнаго негодованія, когда для человѣческихъ крыльевъ не существовало вершинъ, которыя они способны были бы признать недостижимыми,—въ это самое время пожилой и уставшій Сафиръ остался на своемъ старомъ насиженномъ мѣстѣ политически-нейтральнаго поэта и только въ видѣ уступки духу времени объявилъ себя «умѣреннымъ». И... подрѣзалъ сукъ, на которомъ сидѣлъ. Геній народнаго возрожденія не могъ простить талантливому юмористу его политическаго воздержанія, и исторія нѣмецкой литературы жестоко обошлась съ нимъ: мѣсто, которое по праву принадлежитъ ему, отведено именамъ, неизмѣримо ниже его стоящимъ по степени талантливости. Можетъ быть, въ этомъ и кроется объясненіе того, что тенденціозный въ политическомъ смыслѣ Брандесъ обошелъ совершеннымъ молчаніемъ творчество Сафира...

Теперь, въ 50-лѣтній день со дня смерти Сафира, нѣмецкая печать снова заговорила о немъ. Но, Боже мой, какъ скудно и какъ безцвѣтно! Точь въ точь, какъ въ недавніе печально юбилейные дни оффиціозная германская печать о «крамольномъ» Генрихѣ Гейне. Но въ данномъ случаѣ врядъ-ли уже сыграли какую нибудь роль партійныя соображенія. Тутъ объясненіе болѣе незамысловатое: преступная забывчивость. Талантъ Сафира давно уже реабилитированъ: сочиненія поэта-юмориста вышли въ десяткахъ изданій, въ изданіяхъ народныхъ, въ изданіяхъ классико-юмористическихъ, въ изданіяхъ, такъ назыв., путевыхъ библіотекъ и, наконецъ, въ переводахъ и изданіяхъ всесвѣтныхъ литературъ. Правда, съ точки зрѣнія современности талантъ Сафира не блещетъ прежними красками своеобразной неподражаемости, и критика сегодняшняго дня могла бы въ его поэзіи найти не мало «анахронизмовъ», но... во-первыхъ, и не всякій геній устоитъ противъ критеріевъ модернизма, а во-вторыхъ, посвящая эти строки покойному поэту, мы, разумѣется, прежде всего имѣемъ въ виду оттѣнить его историко-литературное значеніе...

Морицъ Сафиръ не мало страдалъ за «печатное слово». Конечно, страданія эти не были политическаго характера, но... вѣдь всякое литературное время имѣетъ свои литературныя страданія. Родился онъ въ Пештѣ, въ бѣдной торговой семьѣ, но съ тѣхъ поръ, какъ судьба вложила ему въ руки перо и наклонила его голову надъ бумагой, онъ почти не зналъ того, что мы называемъ «постояннымъ мѣстожительствомъ». Изъ Пешта онъ переѣхалъ въ Берлинъ, изъ Берлина въ Мюнхенъ, изъ Мюнхена въ Вѣну, изъ Вѣны снова въ Будапештъ. И это въ такое время, когда въ воздухѣ общественности не было еще никакой грозы и когда вся литературная крамольность поэта сводилась исключительно къ чисто рецензентскимъ выступленіямъ противъ отдѣльныхъ фаворитовъ сценъ и къ невинному бытовому юмору...

Сафиръ былъ въ неутрированномъ смыслѣ слова пугаломъ своего времени. Но вовсе не въ легкомысленномъ значеніи безсодержательнаго юмориста an und für sich. Порукой этому служитъ, между прочимъ, такой яркій фактъ, какъ участіе въ его журналахъ и газетахъ философа Гегеля и готовность послѣдняго выступать секундантомъ въ его стычкахъ съ «обиженными самолюбіями». А эти самолюбія насчитывались десятками не только въ артистическомъ мірѣ, но и въ придворныхъ сферахъ. И особенно безпокойно ерзалъ на своемъ тронѣ отъ укусовъ Сафира король Фридрихъ-Вильгельмъ III. Дѣятельность Сафира публицистикой того времени обозначалась выразительнымъ словомъ: «Schreckenherrschaft». Ничто не могло устоять противъ «ошеломляющей силы его «Witz'а». Смѣхъ переплетался въ немъ съ какою-то сокрушающей язвительностью и репутація, которой однажды коснулось перо автора «Narren-Rede», терпѣла полное крушеніе. Образовывалась глубокая и черная могила, надъ которой, въ видѣ креста, переливался всѣми радугами смѣха незабываемый «Witz».

Если задаться цѣлью открыть корень и источникъ этой жестокой способности Сафира язвить и скептически смѣяться, то придется, пожалуй, коснуться за одно и Гейне и Берне и другихъ корифеевъ писательства, выдѣленныхъ изъ себя еврейскимъ народомъ. Это и дѣлаетъ Геббель. Въ талантѣ Сафира онъ усматриваетъ продуктъ чего-то неотдѣлимо національнаго. И говоритъ: «Тотъ, кто привыкъ ходить по закоулкамъ гетто съ оглядкой и опаской, чья голова словно провалилась въ плечи, кто скользитъ взглядомъ по предметамъ, словно боясь посмотрѣть на нихъ открыто и прямо,—тотъ не можетъ не быть злымъ и въ сердцѣ того не можетъ не гнѣздиться червь неумолкаемой ироніи». Равноправіе неизбѣжно передѣлаетъ еврея, но,— сокрушается Геббель,—„aber ihrem Witze wird sie (Emanzipation) schaden".

Но не только жалить и смѣяться умѣлъ Сафиръ. Онъ умѣлъ пѣть и тихія, проникнутыя трогательнымъ миноромъ пѣсни любви. Пѣсни, музыкальность которыхъ по истинѣ удивительна для поэта времени Сафира, пѣсни, подъ которыми безъ всякаго уязвленія своего литературнаго самолюбія могъ-бы подписаться и Гейне. Чѣмъ, напр., не гейневское стихотвореньице, которое я позволю себѣ навязать вашему вниманію:

Dein Harr ist schwarz, Dein Auglid schwarz,
Und weiss sind deine Wangen,—
Da steht es ja schon schwarz auf weiss,
Nach Dir geht mein Verlangen!

Mein Lied rührt Dich, mein Leid rührt Dich,
Jch selbst kann Dich nicht rühren;
O Leid voll Lied, o Lied voll Leid,
Wohin soll das noch führen?...

Безчисленное множество изданій выдержалъ циклъ его любовныхъ пѣсенъ, озаглавленныхъ «Wilde Rosen». Потому что въ этихъ пѣсняхъ бьется трепещущее сердце дѣйствительнаго поэта, поэта «Божіей милостью», поэта, въ рукахъ котораго была лира сотканная изъ обнаженныхъ сердечныхъ струнъ... Курортный маленькій Баденъ чутко откликнулся на эти пѣсни сердца, и среди зелени его курпарка возвышается памятникъ юмористу-поэту. И называется онъ— «Moritzruh».

Як. Сосновъ.

На Канарскіе острова.

(Путевыя впечатлѣнія).

5.

31-е августа. День оффиціальнаго начала научной экскурсіи и послѣдній день на сушѣ. Въ 8 час. утра я ѣду вагономъ электрическаго трамвая за городъ, въ центральную гамбургскую больницу, гдѣ назначено засѣданіе членовъ экскурсіи. У воротъ больницы шумъ, суета и оживленіе. Подходятъ одинъ за другимъ переполненные вагоны трамвая, подъѣзжаютъ экипажи, начинается первый обмѣнъ привѣтствіями, завязываются первыя знакомства. Гамбургская больница—это цѣлый городъ болящихъ и жаждущихъ исцѣленія людей. Въ ней около пятидесяти большихъ кирпичныхъ зданій, которыя красивыми, яркими пятнами выдѣляются на зеленомъ фонѣ старыхъ, вѣковыхъ деревьевъ. И кажется, что вся больница стоитъ въ лѣсу, куда пришелъ человѣкъ съ своими операціонными залами, клиниками, лабораторіями, устроилъ гранитныя мостовыя и асфальтовые тротуары и декорировалъ все неизбѣжными газонами и цвѣтами. Похожая немножко на театральный залъ и сдѣланная въ современномъ стилѣ аудиторія была переполнена, когда я вошелъ. И скоро,—ровно въ 9 час., какъ было назначено по программѣ,—началось засѣданіе, и начались, вмѣстѣ съ нимъ, обычныя въ такихъ случаяхъ привѣтствія, любезности и пожеланія. Первымъ говорилъ представитель больницы. И, среди общепринятыхъ фразъ, классическаго нѣмецкаго «Begrüssung», желалъ отъ души членамъ экскурсіи, чтобы погода въ морѣ была хорошая и чтобы «вы не переносили того, что вынесли мы, когда нѣсколько лѣтъ назадъ ѣздили на лиссабонскій конгрессъ». Затѣмъ началъ свое привѣтствіе проф. Штрюмпель, который, какъ оказалось, будетъ стоять во главѣ экскурсіи. Штрюмпель—старый, извѣстный терапевтъ, на учебникѣ котораго воспиталось цѣлыя поколѣнія русскихъ врачей. И сказать правду, я думалъ, что увижу дряхлаго, допотопнаго старика. А между тѣмъ это совсѣмъ еще крѣпкій, бодрый человѣкъ, удивительно живой и подвижной. «Я ровно ничего не понимаю въ этихъ экскурсіяхъ», говоритъ, между прочимъ, Штрюмпель, «и вы въ этомъ не разъ убѣдитесь. Но мы будемъ вести дѣло, какъ чисто конституціонное государство, и я буду только вашимъ первымъ министромъ. И, по обыкновенію, за меня будутъ все дѣлать мои секретари. Итакъ, съ Богомъ, въ далекій путь»! Говорилъ еще представитель гамбургскаго медицинскаго общества и говорилъ одинъ изъ секретарей экскурсіи, докторъ Олвенъ, какъ выяснилось въ первые же моменты, душа и настоящій руководитель этихъ врачебныхъ поѣздокъ. Когда было высказано достаточно всѣхъ этихъ пожеланій, благодарностей и привѣтствій, когда еще и еще разъ говорили о «Meeres Stille u. glückliche Fahrt», оффиціальная, торжественная часть засѣданія была кончена, и я вынесъ такое убѣжденіе, что надъ всѣми этими шутками и пожеланіями доминируетъ почти нескрываемая боязнь морской болѣзни.

Потомъ началась научная. Читалъ проф. Нохтъ о положеніи и обязанностяхъ пароходн. врачей, причемъ указывалъ на то, какіе сложные и трудные вопросы приходится разрѣшать врачу океанскихъ путей сообщенія и какую громадную нравственную отвѣтственность приходится ему брать на себя, давая тѣмъ или другимъ больнымъ, напр., туберкулезнымъ, разрѣшеніе на морское путешествіе. Читалъ затѣмъ проф. Лепгарцъ о новомъ способѣ лѣченія тучности. Сущность этого способа заключается, главнымъ образомъ, въ томъ, что человѣка заставляютъ голодать. Даютъ ему немного, кажется, около стакана въ день молока, даютъ поваренную соль, и ничего больше. И паденіе вѣса бываетъ, въ теченіе самаго короткаго времени, громадное,—до нѣсколькихъ фунтовъ въ день. Такіе же, приблизительно, пріемы, подробностей которыхъ здѣсь невозможно касаться, практикуются и въ тяжелыхъ формахъ сердечныхъ болѣзней, при діабетѣ. И тоже результаты, по словамъ докладчика и по тѣмъ рисункамъ и таблицамъ, которые показывались проэкціоннымъ аппаратомъ, получаются поразительные.

Послѣ второго доклада было еще немножко раскланиваній, любезностей и благодарностей, до которыхъ нѣмцы—большіе охотники, и затѣмъ намъ предложили, на выборъ, какую нибудь изъ экскурсій по осмотру больницъ, водопроводныхъ сооруженій или же «тропическаго института». Я выбралъ послѣднее. Нѣсколько вагоновъ трамвая ждали насъ у подъѣзда больницы, и, послѣ обычной суеты, давки и тѣсноты, мы тронулись въ путь. Но такъ какъ было уже около полудня, то рѣшено было сдѣлать предварительно маленькій привалъ для удовлетворенія требованій желудка. Гамбургскій «тропическій институтъ» устроенъ почти въ самой гавани. И тамъ же, въ большомъ ресторанѣ, возлѣ института нашлось и требуемое.

Пара-другая неизбѣжныхъ сосисокъ, кружка пива, чашка бульона, и мы тронулись дальше въ путь.

Гамбургскій тропическій институтъ очень интересенъ и въ своемъ родѣ единственное ученое начинаніе. Здѣсь изучаютъ сущность и симптомы болѣзней тропическаго климата: маляріи, желтой лихорадки, «сонной» болѣзни, японской «бери-бери» и т. д. Здѣсь ищутъ начала, сущности тропическихъ заболѣваній,—открываютъ микроорганизмы, работаютъ надъ условіями ихъ развитія. Здѣсь знакомятся, наконецъ, съ тѣми тропическими животными, которыя бываютъ носителями этихъ микроорганизмовъ, этихъ ядовитыхъ началъ. Оттого гамбургскій институтъ привлекалъ всегда и привлекаетъ лучшія научныя силы, среди которыхъ нужно вспомнить недавно умершаго проф. Шаудина. Того самаго Шаудина, который открылъ блѣдную спирохету сифилиса. Сюда же съѣзжаются, изъ самыхъ далекихъ мѣстъ, врачи, для тѣхъ или иныхъ научныхъ цѣлей, такъ какъ институтъ устраиваетъ въ теченіе зимнихъ семестровъ около 60 курсовъ по разнымъ отраслямъ своей научной дѣятельности.

Въ институтѣ есть больница, есть отдѣленіе для экспериментальныхъ работъ и есть бактеріологическое отдѣленіе. Въ больницѣ лежатъ почти исключительно экзотическіе люди, которыхъ судьба и мореплаваніе забросили въ далекую Германію. Лежитъ, съ суровымъ лицомъ, сверкающими глазами и раковиной въ правомъ ухѣ, какой-то коричневый Гассанъ, лежатъ, съ болѣзнью «бери-бери», 2—3 японца, которые при появленіи толпы врачей какъ-то виновато улыбаются. Лежитъ и какой-то толстый, бѣлокурый нѣмецъ, который очень тяжело дышетъ и почти не открываетъ помутнѣвшихъ глазъ. У него «сонная» болѣзнь. Въ экспериментальномъ отдѣленіи намъ показываютъ, сквозь густую сѣтку, ядовитыхъ змѣй, которыя съ противнымъ шипѣніемъ высовываютъ свои длинные языки. Бактеріологическія комнаты—это царство микроскоповъ, красокъ, термостатовъ и безчисленныхъ таблицъ. Мимоходомъ, пользуясь случаемъ, намъ читаютъ и лекцію о маляріи, kala-azar, trypanosomos'ахъ, filaria, и какихъ еще только болѣзней не придумала тропическая природа. Лекція красивая, интересная, съ массой новыхъ данныхъ и съ такими проэкціонными и всякими другими демонстраціями, какихъ, навѣрное, ни одно ученое учрежденіе, кромѣ гамбургскаго института, не имѣетъ. Да и не мудрено: Гамбургъ имѣетъ, для этихъ цѣлей, богатѣйшій матеріалъ. Гамбургъ получаетъ отъ своихъ безчисленныхъ пароходовъ все, такъ сказать, изъ первыхъ рукъ. И кромѣ того гамбургскій институтъ періодически, изъ года въ годъ, снаряжаетъ ученыя экспедиціи для изученія болѣзней на мѣстѣ ихъ первоначальной родины.

Въ послѣобѣденное время членамъ экскурсіи предлагали еще прогулку пароходомъ по Эльбѣ, а вечеромъ «Zwangloses»,—непринужденное, товарищеское собраніе въ окрестностяхъ города. Но такъ какъ катанье на пароходѣ предстояло въ будущемъ очень большое и такъ какъ эти «непринужденныя собранія» имѣютъ дурную привычку затягиваться до поздней ночи, то я предпочелъ посвятить время лучше осмотру города и развлеченіямъ болѣе скромнаго характера. Вѣдь на завтра въ 9 час. утра назначенъ отходъ «Ocean'a» въ море. И кто опоздаетъ, сказано, хотя бы на одну минуту, тотъ принять участія въ экскурсіи не можетъ. Пароходъ отойдетъ въ 9 час. «pünctlichst»—пунктуально. А ужъ я знаю, что такое эти нѣмецкія «pünctlichst». Одной минуты опоздать человѣку не позволяютъ.

А. Цѣновскій.

Гамбургъ.

За что?

(Изъ серіи „Моменты жизни").

Семенъ Семеновичъ Кочкаревъ, преподаватель исторіи и географіи въ гимназіи, вотъ уже нѣсколько дней находится въ горестномъ недоумѣніи.

Давно-ли будущее ему улыбалось такой манящей, такой привѣтливой улыбкой? Давно-ли вся предстоящая жизнь казалась Семену Семеновичу неуклоннымъ,—нелегкимъ, правда, но доставляющимъ пріятное и возвышающее сознаніе честно исполненнаго долга—шествіемъ куда-то въ даль и все выше и выше, гдѣ... гдѣ,—чѣмъ судьба не шутитъ?—пожалуй, ждетъ его, Семена Семеновича Кочкарева, мѣсто попечителя какого-нибудь учебнаго округа?

Давно-ли это было, а теперь?

И какъ все это произошло неожиданно и быстро!

Былъ танцовальный вечеръ въ мѣстномъ «благородномъ собраніи». Семенъ Семеновичъ подъ руку съ Ольгой Николаевной Горѣловой направился изъ зала, гдѣ только-что закончился вальсъ, въ буфетъ.

Одобрительный шопотъ присутствовавшихъ сопровождалъ эту парочку. Всѣмъ было извѣстно, они — женихъ и невѣста. И по общему мнѣнію, это была «подходящая партія». Семенъ Семеновичъ отличался, правда, не столько красотою, сколько благообразіемъ и какою-то чисто-педагогической солидностью, за то Ольга Николаевна принадлежала къ числу первыхъ красавицъ города.

Черные съ синимъ отливомъ «итальянскіе» волосы, смуглый и теплый цвѣтъ открытаго, всегда смѣющагося личика, большіе глаза съ «царственнымъ» изгибомъ бровей и гибкій, стройный станъ—такова была наружность невѣсты Семена Семеновича.

Но Ольга Николаевна обладала и прекрасными свойствами характера и ума, нѣсколько парадоксальнаго, правда. Впрочемъ, Семенъ Семеновичъ надѣялся, что «при надлежащемъ вліяніи» эта парадоксальность уступитъ мѣсто здравой логикѣ и трезвой разсудительности...

Едва лишь Семенъ Семеновичъ, введя свою невѣсту въ буфетную комнату, усадилъ ее за одинъ изъ находившихся тамъ столиковъ и направился къ буфетчику, чтобы заказать мороженаго, какъ произошло нѣчто ужасное.

Какой-то рослый, совершенно незнакомый Семену Семеновичу драгунскій офицеръ, загородилъ ему дорогу и со словами:

— А, это ты, мерррзавецъ!..

Ударилъ Семена Семеновича по щекѣ.

Семенъ Семеновичъ схватился за щеку и воскликнулъ:

— За что?!..

Послѣдовало то, что обыкновенно слѣдуетъ въ подобныхъ случаяхъ. Послышались женскіе крики, суматоха, присутствовавшіе мужчины бросились разнимать «противниковъ».

А одинъ изъ мѣстныхъ негоціантовъ не удержался и со вкусомъ произнесъ:

— Здорово! Вотъ такъ такъ!

Ко всеобщему удивленію оказалось, что «противники» вовсе таковыми не были.

Драгунъ, съ краснымъ лицомъ и выпученными, стеклянными глазами, бормоталъ:

— Извините-съ... Ахъ, чортъ!.. Да это совсѣмъ не тотъ!..

А Семенъ Семеновичъ недоумѣвающе разводилъ руками и убѣдительно говорилъ:

— Помилуйте, господа! да я его никогда въ глаза не видалъ!..

Ольга Николаевна не вскрикнула, не тронулась съ мѣста, когда ея женихъ получилъ пощечину. Она сидѣла вся блѣдная, съ широко раскрытыми глазами и дрожала всѣмъ тѣломъ.

Но когда одинъ изъ клубныхъ остряковъ заявилъ во всеуслышаніе:

— Итакъ, господа, произошло не болѣе, не менѣе, какъ маленькое недоразумѣніе...

Ольга Николаевна, точно ужаленная, вскочила со стула и выбѣжала вонъ...

**

На другой день послѣ этого происшествія Семенъ Семеновичъ пошелъ въ гимназію, гдѣ въ «учительской» ему пришлось съ десятокъ разъ разсказать о «нелѣпомъ недоразумѣніи», затѣмъ возвратился домой, пообѣдалъ, прилегъ отдохнуть и часамъ къ 7 вечера отправился на Дворянскую улицу, гдѣ въ одномъ изъ неказистыхъ домиковъ жила Ольга Николаевна со своей старушкой-матерью.

Служанка Горѣловыхъ, здоровенная и глуповатая дѣвушка, Маша, отворивъ двери и увидѣвъ гостя, заявила какимъ-то страннымъ тономъ и глядя въ сторону:

— Ольга Николаевна больны-съ и принять не можутъ-съ... А маменька ихняя при нихъ и тоже... не принимаютъ-съ..

Дверь захлопнулась,—сердито захлопнулась, какъ показалось Семену Семеновичу.

Онъ постоялъ минуты двѣ на крыльцѣ, совершенно растерянный, и побрелъ домой.

**

На слѣдующій день Семенъ Семеновичъ приближался къ дверямъ квартиры Горѣловыхъ прямо-таки со страхомъ. Но Маша сумрачно заявила ему, что

— Барышня въ гостиной и просятъ...

Семенъ Семеновичъ вошелъ въ гостиную. Въ креслѣ у окна сидѣла Ольга Николаевна. На колѣняхъ у нея лежала какая-то книга. Но Ольга Николаевна не читала ее. Страшно блѣдная глядѣла она неподвижнымъ взглядомъ въ окно и, казалось, даже не замѣтила прихода Семена Семеновича.

Семенъ Семеновичъ быстро подошелъ къ ней и, опустившись на одно колѣно, схватилъ руку Ольги Николаевны, свѣсившуюся вдоль спинки кресла.

— Оля!.. дорогая моя!.. Оля...

И покрывалъ эту маленькую, изящную, точно точеную ручку поцѣлуями.

Ольга Николаевна отвернулась отъ окна и взглянула на колѣнопреклоненнаго Семена Семеновича.

Съ минуту она какъ-будто бы колебалась, но затѣмъ заговорила подавленнымъ, но спокойнымъ тономъ:

— Семенъ Семеновичъ, я должна вамъ сказать, что я возвращаю вамъ слово ваше... Я больше не невѣста ваша... И... и не будемъ объ этомъ больше говорить...

Семенъ Семеновичъ вскочилъ пораженный:

— Оля, что ты?.. Оля, ради Бога...

Ольга Николаевна сдѣлала слабое движеніе рукой:

— Семенъ Семеновичъ, я васъ прошу... не будемъ говорить объ этомъ...

— Но почему же, Оля, почему?!

Ольга Николаевна повторила:

— Я васъ прошу: не будемъ говорить объ этомъ...

Тогда Семенъ Семеновичъ точно преобразился:

— Нѣтъ-съ, сударыня,—заговорилъ онъ оффиціально-ѣдкимъ тономъ, какимъ зачастую говорилъ на педагогическихъ совѣтахъ,—я васъ попрошу объясниться... Какъ же это такъ?..

Ольга Николаевна закрыла лицо руками и зарыдала.

— Потому... потому,—говорила она въ промежуткахъ между рыданіями,—что я никогда... до гробовой доски не забуду, какъ вы... спросили, за что васъ... ударили... За что?!.. Развѣ можно за что-либо бить человѣка?.. Ахъ, вы... Уйдите, сейчасъ уйдите... Я васъ презираю... Слышите? презираю... За что?! Ха, ха, ха... за что?!

Въ этотъ моментъ въ гостиную вошла старушка-мать Ольги Николаевны и строго проговорила, обращаясь къ Семену Семеновичу:

— Извините, Семенъ Семеновичъ... Оставьте насъ... Вы видите, какъ она разстроена...

**

И въ горестномъ недоумѣніи ходитъ взадъ и впередъ по своему уютному кабинету Семенъ Семеновичъ и въ душѣ его встаетъ душу щемящій вопросъ:

— За что?!...

К. Воиновъ.

еще можно за нее выручить около 1 руб. 20 к. за пудъ, а за рожь около 1 р., за ячмень около 80 к., такъ что земледѣлецъ Херсонской губ. вообще не будетъ въ убыткѣ, разумѣется за исключеніемъ отдѣльныхъ мѣстъ съ плохимъ урожаемъ. Но за то въ отношеніи обезпеченія кормомъ для скота этотъ годъ надо считать хорошимъ, что очень важно не только для земледѣльца, но и для городского населенія, потребляющаго кромѣ хлѣба и другіе продукты сельскохозяйственнаго промысла.

Въ общемъ, слѣдовательно 1907/8 годъ въ сельско-хоз. отношеніи, отличавшійся небывалыми лѣтними дождями, отъ которыхъ были большіе убытки въ нѣкоторыхъ мѣстахъ, все таки оказывается лучшимъ, чѣмъ прошлый 1906/7 г., когда въ теченіе лѣта было очень мало дождей: за май, іюнь, іюль выпало 64,1 м. м. а въ текущемъ году выпало за то же время 273,7, т. е. въ 4 раза болѣе, и въ этомъ отношеніи текущій годъ можно считать не только выдающимся, но почти небывалымъ въ теченіе полувѣка.

Г.

ЗА-ГРАНИЦЕЙ

Въ Турціи.

Предстоящіе выборы.

Вниманіе младотурецкаго комитета сосредоточено теперь на предстоящихъ парламентскихъ выборахъ. Хотя по поводу кандидатовъ въ депутаты комитетомъ пока еще не принято никакого рѣшенія, но агитировать онъ будетъ прежде всего за своихъ членовъ, которыхъ насчитывается около 80 тыс. человѣкъ, поскольку они по своимъ моральнымъ и умственнымъ качествамъ соотвѣтствуютъ предъявляемымъ къ депутатамъ требованіямъ. По всей вѣроятности, мусульманамъ будетъ принадлежать въ парламентѣ большинство, хотя вѣроисповѣдный элементъ не будетъ имѣть на выборахъ рѣшающаго значенія. Въ Смирнѣ и Салоникахъ комитетомъ выставляются кандидатуры евреевъ. Въ Малой Азіи, особенно въ такихъ городахъ, какъ Брусса и Смирна, комитетъ также выставляетъ кандидатами своихъ членовъ, но тамъ организація младотурецкаго комитета не отличается такой стройностью и цѣльностью, какъ въ Европейской Турціи. Что касается отношенія младотурокъ къ другимъ національностямъ: грекамъ, болгарамъ и армянамъ, то оно будетъ зависѣть отъ политическихъ программъ этихъ національностей. Если онѣ примкнутъ къ программѣ младотурецкаго комитета, то онъ будетъ поддерживать ихъ кандидатовъ, поскольку они будутъ удовлетворять предъявленнымъ требованіямъ. Такимъ образомъ въ результатѣ младотурецкій комитетъ по возможности сохраняетъ за собой контроль надъ парламентскими выборами. Въ тѣ мѣстности, гдѣ ихъ вліяніе недостаточно сильно, комитетомъ командируются особые делегаты, на которыхъ возлагается обязанность руководить предвыборной кампаніей. Комитетъ обѣщалъ правительству свое содѣйствіе въ обезпеченіи закономѣрнаго и спокойнаго хода выборовъ.

Визитъ патріарху.

Большую сенсацію производитъ въ Константинополѣ визитъ, сдѣланный принцемъ Саба-Эддиномъ вселенскому патріарху Іоахиму. Патріархъ въ восторженной рѣчи выразилъ чувство удовлетворенія по поводу этого визита, указавъ, что со времени завоеванія Константинополя побѣдители впервые оказываютъ уваженіе грекамъ. Принцъ Саба отвѣтилъ на эту рѣчь слѣдующимъ образомъ: «Привѣтствую ваше святѣйшество, какъ верховнаго главу всего греческаго народа, права котораго уважали всѣ султаны. Конституція еще болѣе расширитъ эти права». Принцъ Саба сдѣлалъ также визиты армянскому и армяно-католическому патріархамъ. Вообще вліяніе и популярность принца съ каждымъ днемъ усиливается. Ему, между прочимъ, приписывается заслуга слiянія константинопольскаго и салоникскаго младотурецкихъ комитетовъ, самостоятельность которыхъ всегда могла служить благодарной почвой для серьезныхъ разногласій. Принцъ Саба велъ съ предсѣдателемъ салоникскаго комитета продолжительные переговоры относительно слiянія съ столичнымъ комитетомъ.

Слухи объ отреченіи.

Слухи объ отреченіи султана отъ престола, возникшіе чуть-ли не со дня объявленія турецкой конституціи, особенно упорно циркулируютъ въ послѣдніе дни. Объясняется это обострившимися въ нѣкоторой степени отношеніями между султаномъ и вліятельнѣйшими членами младотурецкаго комитета, крайне огорченными неожиданнымъ освобожденіемъ заключенныхъ министровъ и сановниковъ, послѣдовавшимъ по личному настоянію султана. Выясняется, однако, что всѣ слухи объ отреченіи султана по существу совершенно безсмысленны. По толкованію одного знатока корана и турецкой исторіи, поступки каждаго правовѣрнаго турка, а, слѣд., и султана, зависятъ отъ постановленій священнаго закона «шеви». Законъ же этотъ ясно говоритъ, что двумъ калифамъ нельзя быть одновременно, такъ какъ въ противномъ случаѣ они враждовали бы другъ съ другомъ. Халифъ — намѣстникъ Магомета, а двухъ намѣстниковъ пророка быть не можетъ. Въ исторіи ислама имѣются два нарушенія этого предписаннаго «шеви» закона: отреченіе султана Мурада, отца завоевателя Константинополя, въ пользу своего сына. Вторымъ нарушеніемъ было отреченіе Мурада V, предшественника Абдулъ-Гамида. Но онъ былъ признанъ умалишеннымъ, а умалишенные, по смыслу «шеви», считаются мертвыми, такъ какъ лишены способности мыслить и разумно дѣйствовать.

Пожертвованія султана.

Въ то же время упорно держатся слухи о крупныхъ пожертвованіяхъ султана въ пользу государственнаго казначейства. Органъ младотурецкаго комитета передаетъ изъ авторитетнаго источника, что султанъ предоставилъ въ распоряженіе министерства финансовъ свои недвижимыя имущества, дающія ежегоднаго доходу 400,000 фунтовъ. Доходъ этотъ долженъ послужить гарантіей государственнаго займа въ 4 милліона фунтовъ и особаго займа въ милліонъ фунтовъ на покрытіе расходовъ по цивильному листу. Состояніе цивильнаго листа представляется крайне неблагопріятнымъ, такъ какъ существовавшіе до сихъ поръ для этой цѣли специальные доходы совершенно прекратились. По свѣдѣніямъ корреспондента «Zeit», ежемѣсячный расходъ султана опредѣленъ теперь въ 25,000 турецкихъ фунтовъ (свыше 200,000 р.). Въ такую же сумму опредѣленъ ежемѣсячный расходъ остальныхъ членовъ семьи султана, такъ что на содержаніе всего двора будетъ отпускаться 600,000 фунтовъ въ годъ.

Разныя извѣстія.

Въ затруднительномъ положеніи находится теперь турецкій министръ народнаго просвѣщенія Хакки-бей, исполняющій также обязанности министра внутреннихъ дѣлъ. Исполненный самыхъ благихъ намѣреній и поставивъ на очередь цѣлый рядъ крупныхъ реформъ въ своемъ вѣдомствѣ, Хакки-бей столкнулся съ арміей безграмотныхъ чиновниковъ и учителей, вскормленныхъ старымъ режимомъ. Хакки-бей не остановился передъ увольненіемъ всей этой массы чиновниковъ. Нѣсколько разъ уволенные чиновники собирались на митинги. Собрались даже въ великолѣпной мечети Ахмедія и рѣшили всячески протестовать противъ реформаторскихъ тенденцій новаго министра. Два дня тому назадъ чиновники встрѣтили Хакки-бея на улицѣ и освистали его. Министръ, повидимому, обезсиленный этой борьбой, подалъ въ отставку, но отставка эта не была принята.

Въ Константинополь возвращается извѣстная турецкая поэтесса Сельма-Риза, сестра извѣстнаго политическаго вождя Ахмеда-Ризы, игравшая крупную роль въ младотурецкомъ движеніи. Сельма была первой турчанкой, бѣжавшей изъ гарема. Она выѣхала въ Парижъ, гдѣ братъ ея стоялъ во главѣ младотурецкаго комитета, и приняла горячее участіе въ пропагандѣ младотурецкихъ идей. 8 лѣтъ она прожила въ ссылкѣ и теперь возвращается на родину.

Въ Турціи замѣтно усиленіе симпатій къ Франціи. Французскими девизами пользуются теперь при манифестаціяхъ. При звукахъ французскаго національнаго гимна маршируютъ войска. Французское знамя развѣвается повсюду.

Нѣсколько дней тому назадъ, на патріотическомъ представленіи, одинъ турецкій солдатъ бросился на колѣни передъ французскимъ акторомъ, который пѣлъ «Марсельезу», и сталъ цѣловать сначала его руки, а потомъ знамена, французское и турецкое, — которыя тотъ держалъ въ рукахъ.

Вызывавшая нѣкоторую тревогу исторія съ вождемъ курдовъ Ибрагимомъ теперь улаживается. Ибрагиму удалось собрать отрядъ въ 3,000 человѣкъ. Военный министръ приказалъ немедленно мобилизовать въ Діарбекирѣ редифовъ. Вслѣдъ затѣмъ между отрядомъ Ибрагима и правительственными войсками произошло сраженіе, въ которомъ пали сынъ Ибрагима и 20 курдовъ. Правительственныя войска одержали полную побѣду и потеряли всего пять человѣкъ. Въ результатѣ вождь курдовъ Ибрагимъ бѣжалъ. По свѣдѣніямъ «Tanin», столкновеніе возникло изъ-за того, что правительство рѣшило смѣстить Ибрагима, отказавшагося послѣдовать распоряженію кабинета и прибыть для переговоровъ въ Константинополь. Послѣ сраженія Ибрагимъ заявилъ, что согласенъ пріѣхать въ столицу, чтобы сложить оружіе и предстать предъ судомъ парламента.

ВЪ ПЕРСІИ.

По свѣдѣніямъ газетъ, революціонеры прочно засѣли въ Тавризѣ въ своихъ окопахъ, представляющихся почти неприступными, и ожидаютъ врага. Саттаръ-ханъ лично обходитъ всѣ укрѣпленія, внушая духъ бодрости своимъ хорошо вооруженнымъ сторонникамъ, высказывая полную увѣренность, что онъ сумѣетъ отразить всѣ нападенія.

По позднѣйшимъ извѣстіямъ, партія шаха въ Тавризѣ разбита.

Шахъ окончательно палъ духомъ, чувствуя полное свое безсиліе въ борьбѣ съ грозной революціей. У него нѣтъ денегъ, нѣтъ сарбазовъ, которыхъ можно было бы послать на помощь въ Тавризъ, и есть только нѣсколько преданныхъ приверженцевъ партіи стараго порядка. Эти приверженцы въ большинствѣ богатые дворяне, владѣющіе въ Тавризѣ крупною недвижимою собственностью и страшно обозленные безпорядками въ Тавризѣ и вообще въ Айзербейджанской провинціи. На собственныя средства они рѣшили организовать и хорошо вооружить отряды своихъ слугъ и послать ихъ на выручку партіи шаха въ Тавризъ. Это все, что они могутъ сдѣлать, но самъ повелитель Ирана хорошо сознаетъ, что такая помощь слишкомъ недостаточна. Казачья бригада пользуется теперь еще большимъ почетомъ и вниманіемъ со стороны шаха. Чтобы доказать свое особое расположеніе, шахъ назначилъ шефомъ бригады своего маленькаго сына принца Ахмедъ-Мирза.

Изъ провинціи получаются все болѣе и болѣе тревожныя извѣстія. Тамъ далеко не спокойно. Во многихъ мѣстахъ пожаръ революціи разгорается съ новой силой. Въ рештскомъ округѣ находится городъ Алаланъ, въ которомъ на-дняхъ происходило кровавое столкновеніе партій стараго и новаго порядка. 600 всадниковъ револ. партіи подъ предводительствомъ Сеидъ-Ашрафа вмѣстѣ съ другими революціонерами яростно сражались противъ приверженцевъ шаха, во главѣ которыхъ стоятъ Аллаяръ-ханъ и сынъ его Исфендіяръ-ханъ. Реакціонная партія разбита. Исфендіяръ-ханъ и пятнадцать всадниковъ убиты. Сеидъ-Ашрафъ, не останавливаясь, грозитъ самому рештскому губернатору. Это извѣстіе еще сильнѣе омрачило дворцовые круги и еще болѣе увеличило пессимистическое настроеніе самого шаха.

С. Штаты. Изобрѣтатель особой системы безпроволочнаго телеграфа Дефорестъ, американскій конкуррентъ Маркони, настолько усовершенствовалъ изобрѣтенный имъ безпроволочный телефонъ, что при помощи его аппарата можно прослушать цѣлое оперное представленіе на разстояніи нѣсколькихъ миль. По словамъ Дефореста, расходы по инсталляціи подобнаго безпроволочнаго театрофона не превышаютъ трехъ фунтовъ стерлинговъ, а содержаніе его должно стоить гроши. Безпроволочный телефонъ Дефореста уже установленъ на американскомъ военномъ суднѣ, и по этому телефону можно говорить на разстояніи 14 миль.

Китай. Въ „New-York-Herald" телеграфируютъ изъ Шанхая о новомъ столкновеніи, происшедшемъ между японцами и китайцами. Одинъ изъ офицеровъ, прибывшихъ на японскомъ крейсерѣ, оскорбилъ женщину, за которую заступилась полиція, арестовавшая офицера. Это послужило сигналомъ къ свалкѣ. Японскіе матросы открыли пальбу изъ револьверовъ по китайскимъ солдатамъ, которымъ приказано было отвести офицера въ полицію. Въ свалкѣ убито и ранено нѣсколько китайцевъ.

Марокко. — Подтверждается извѣстіе, что Мулай-Гафидъ оффиціально обратился къ представителямъ державъ съ заявленіемъ о своей готовности уважать постановленія алхесирасской конференціи, впредь до полученія отъ кабинетовъ отвѣта напослѣднюю франко-испанскую ноту. Во Франціи дѣлаются приготовленія къ усиленію французскихъ боевыхъ силъ въ Марокко. Уже въ настоящее время вдоль алжирской границы стянуто не меньше 20.000 человѣкъ.

Восемь дней погребенная. — Американскія газеты полны описаніями опыта, произведеннаго въ Сандэски (штатъ Огіо) пріѣзжимъ индусомъ надъ молодою дѣвушкой, миссъ Флоренсъ Джибсонъ. Заручившись согласіемъ дѣвушки, индусъ въ присутствіи многочисленныхъ зрителей усыпилъ ее; затѣмъ ее уложили въ гробъ и закопали въ землю. Изъ гроба была проведена только трубка для наблюденій. Джибсонъ пролежала подъ землей восемь дней. Затѣмъ гробъ выкопали и, открывъ его, индусъ, опять-таки на глазахъ зрителей, привелъ дѣвушку въ чувство. Опытъ произведенъ былъ подъ контролемъ врачей. Дѣвушка согласилась на странное предложеніе индуса изъ трогательной привязанности къ матери, чтобы ее обезпечить. Но теперь она говоритъ, что на новый опытъ не согласится и за милліонъ. Такъ ужасно то, что она испытала «умирая». За вычетомъ этого, Джибсонъ чувствуетъ себя здоровою. Такою же находятъ ее и врачи. Возставъ отъ сна-смерти, дѣвушка ѣсть не хотѣла, но испытывала мучительную жажду.

Греческій огонь. — Берлинскому инженеру Фидлеру удалось изготовить жидкость, которая въ соприкосновеніи съ водою загорается яркимъ пламенемъ. Фидлеръ, по желанію императора Вильгельма, три раза демонстрировалъ свое изобрѣтеніе въ его присутствіи въ Санъ Суси. Опыты, произведенные здѣсь на искусственныхъ озерахъ, вполнѣ удались. Пламя среди густыхъ облаковъ поднималось на 40 футовъ въ вышину надъ поверхностью воды. Съ изобрѣтеніемъ Фидлера найденъ секретъ „греческаго огня", затерянный въ продолженіе тысячи лѣтъ.

ВНУТРЕННІЯ ИЗВѢСТІЯ.

— Сенатъ на запросы губернаторовъ о правѣ профессіональныхъ союзовъ выдавать своимъ членамъ пособія разъяснилъ, что стачки, протекающія мирно, не наказуются, а потому и выдача пособій изъ особаго комитета членамъ этихъ организацій во время такихъ стачекъ не можетъ почитаться преступнымъ дѣяніемъ. (Б. В.).

— „Zeit.", продолжая анкету о Л. Н. Толстомъ, приводитъ мнѣнія, въ которыхъ сквозитъ прямо отрицательное къ нему отношеніе. Бангъ изъ Копенгагена заявляетъ, что Гоголь, какъ художественный мастеръ, выше Толстого, и что Толстой можетъ быть понятенъ только русскимъ. Многіе писатели категорически утверждаютъ, что Толстой не имѣлъ на нихъ никакого вліянія. Но почти всѣ выражаютъ свое удивленіе гигантской силѣ художественнаго таланта. Маккъ изъ Мюнхена говоритъ: „Послѣ смерти Ибсена въ Европѣ остался только одинъ великій человѣкъ. Это — Толстой".

— На-дняхъ состоится чрезвычайное засѣданіе главнаго совѣта с. р. н., которое должно будетъ рѣшить окончательно «объединяться-ли всѣмъ русскимъ монархистамъ или каждый долженъ идти своей дорогой».

— Центральное управленіе «Краснаго Креста» телеграфно запросило екатеринославскаго губернатора о дѣятельности графини О. А. Капнистъ, и о роли черкеса въ общинѣ сестеръ милосердія. Относительно этого красиваго черкеса въ газетахъ писалось, что онъ исполняетъ обязанности помощника предсѣдательницы екатеринославской общины, слѣдящаго за соблюденіемъ установленнаго режима, причемъ черкесъ не стѣсняется ходить въ комнаты сестеръ «въ самыхъ непринужденныхъ костюмахъ», выдаетъ бѣлье и пр.

— По полученнымъ «Б. В.» свѣдѣніямъ, въ тюрьмахъ въ настоящее время отбываютъ наказанія болѣе 200 лицъ, не достигшихъ совершеннолѣтія. Всѣ они осуждены за политическія преступленія. Среди нихъ есть гимназисты 15—16 лѣтъ, а также гимназистки такого же возраста.

— Въ «Словѣ» помѣщено письмо въ редакцію двухъ сотрудниковъ прежняго «Образованія» Л. Мартова и П. Маслова. Въ этомъ письмѣ они, между прочимъ, пишутъ:

«Въ числѣ подписей отказавшихся сотрудниковъ значатся и наши. Это—очевидное недоразумѣніе, такъ какъ мы, живя за-границей, не получали приглашенія принять участіе въ этомъ коллективномъ актѣ и не имѣли о немъ никакого представленія. Вмѣстѣ съ нѣкоторыми нашими единомышленниками — марксистами-меньшевиками», — мы получили отъ новой редакціи «Образованія» приглашеніе принять участіе въ немъ, какъ въ безпартійномъ органѣ, но не приняли еще по этому поводу никакого рѣшенія, такъ какъ намѣрены были ближе ознакомиться съ характеромъ новаго изданія. Въ настоящее время мы можемъ сказать только, что недвусмысленно-порнографическій характеръ нѣкоторыхъ беллетристическихъ произведеній, помѣщенныхъ въ № 7 «Образованія», дѣлаетъ сомнительнымъ благопріятный исходъ переговоровъ съ новой редакціей о нашемъ участіи въ журналѣ».

— Въ Саратовѣ произведено безуспѣшное нападеніе на помощника тюремнаго инспектора Старова. Злоумышленники, сдѣлавъ нѣсколько выстрѣловъ, скрылись. (Бирж. В.)

— Гос. контроль озабоченъ вопросомъ о раціональной постановкѣ дѣла снабженія денежными средствами морскихъ судовыхъ казначействъ во время плаванія для того, чтобы избѣжать переплаты значительныхъ суммъ при обмѣнѣ денегъ на монетные знаки другихъ странъ.

— Въ морскомъ м-вѣ съ аукціона проданы за 62 тыс. руб. 3 старыхъ броненосца: «Первенецъ», «Кремль» и «Не тронь меня», и крейсеръ «Вѣстникъ». Они стоили 30 милліоновъ р.

— Леонидъ Андреевъ въ интервью, напечатанномъ въ «Пет. Газ.», сообщилъ, что доканчиваетъ большую повѣсть «Наша тюрьма», затѣмъ онъ примется за отдѣлку пьесы «Господинъ», написанной въ реальныхъ тонахъ. Сюжетъ взятъ изъ современной жизни. Онъ задумалъ также большой романъ. Учителемъ своимъ Андреевъ считаетъ Толстого, хотя Толстой въ немъ не признаетъ писателя: «Толстой никакъ не можетъ одобрить мои произведенія. Они не толстовскія, они слишкомъ самостоятельны», — сказалъ онъ.

— „Кр. В." слышалъ, что начальникъ южныхъ дорогъ инженеръ Розановъ назначается строителемъ сѣверо-донецкой желѣзной дороги.

А. И. ГУЧКОВЪ О ПРЕДСТОЯЩЕМЪ МОМЕНТѢ.

— Ваша тактика? — спросилъ А. И. Гучкова сотрудникъ «Веч.».

— Она будетъ опредѣляться положеніемъ момента. Возможно, что мы будемъ заключать соглашенія какъ налѣво, такъ и направо; но, все-таки, я думаю, что направо намъ придется чаще склоняться, и объясню вамъ почему: лѣвые, вообще, и кадеты, въ частности, слишкомъ много наобѣщали и связаны этимъ, въ большинствѣ случаевъ, несбыточными обѣщаніями. Мы же должны выбирать изъ всего существующаго все сейчасъ возможное къ осуществленію и проводить въ жизнь: въ этомъ поддержку мы найдемъ въ умѣренно-правыхъ и націоналистахъ. Но, повторяю, это совершенно не значитъ, что мы не будемъ съ лѣвыми; мы всегда готовы были идти съ кадетами, если только они не «брезгали» нами.

Резюмирую все сказанное: мы—партія думскаго большинства, но не партія правительственнаго большинства; съ правительствомъ мы попутчики, но всегда будемъ впереди его на 2—3 перегона.

Въ дальнѣйшей бесѣдѣ А. И. Гучковъ коснулся политики г. Шварца и сказалъ:

— Я былъ сторонникомъ г. Шварца до его назначенія министромъ; теперь я не буду спѣшить высказывать о немъ окончательное мнѣніе; подождемъ сессіи и услышимъ, что онъ сдѣлалъ за это лѣто. Въ частности, касаясь заявленія его, сдѣланнаго вольнослушательницамъ, о томъ, что если Дума проведетъ о нихъ законъ, то г. Шварцъ ему подчинится, оно кажется мнѣ непонятнымъ. Вѣдь намъ нужно не только подчиненіе г. Шварца закону, намъ нужно прежде всего его содѣйствіе, такъ какъ вполнѣ понятно, что Гос. Совѣтъ никогда не утвердитъ закона, противъ котораго выступитъ м-ръ Шварцъ; но изъ его отношенія къ вольнослушательницамъ на содѣйствіе надежды мало.

Любопытно мнѣніе г. Гучкова о возобновленной процентной нормѣ. «Но, вѣдь, у насъ — возразилъ онъ — такъ мало высшихъ учебныхъ заведеній, что этому ограниченію подвержены даже и коренные русскіе; я думаю, что уничтоженіе процентной нормы для евреевъ возможно только съ увеличеніемъ числа высшихъ учебныхъ заведеній, и въ этомъ отношеніи поведеніе г. Шварца мнѣ понятно».

Провожая сотрудника, А. И. Гучковъ сказалъ:

— А все-таки правильно выразилось на-дняхъ «Нов. Вр.» — «реакція беззуба», а я прибавлю — «безопасна».

Дневникъ журналиста.

CXXXVI.

30 августа.

«Большая голова» и «хорошее правительство».

Вообще говоря, апробація г. Меньшикова не слишкомъ содѣйствуетъ пріобрѣтенію общественныхъ симпатій, насколько извѣстно, но въ качествѣ симптоматическаго показателя закулисныхъ вѣяній статьи этого смраднаго газетчика давно уже оцѣнены по достоинству. Правда, и г. Меньшикову случается попадать впросакъ, какъ это имѣло мѣсто съ его назойливой кампаніей противъ кавказскаго намѣстника, — однакоже, довольно рѣдко. Минуя подобныя случайности, за нимъ признается слава бюрократическаго провидца, и стоитъ ему обрушиться на какую-либо изъ особъ четвертаго класса, какъ догадливые люди начинаютъ искать оффиціальнаго сообщенія о пресѣченіи карьеры обреченнаго. Точно такъ же и пышные комплименты, расточаемые г. Меньшиковымъ по адресу того или иного сановника, обозначаютъ, почти какъ общее правило, что звѣзда новаго счастливца готова возсіять на суконномъ небѣ петербургскихъ канцелярій.

Вотъ почему такъ изумило всѣхъ послѣднее печатное выступленіе ловкаго нововременца въ защиту опальнаго портсмутскаго графа, на котораго и друзья и враги начали было смотрѣть, какъ на живую историческую реликвію, какъ на законченный объектъ научныхъ изслѣдованій. Придравшись къ никѣмъ не замѣченной статейкѣ реакціоннаго листка, г. Меньшиковъ на пространствѣ четырехсотъ строкъ доказываетъ со свойственнымъ ему азартомъ, что голова гр. Витте не совсѣмъ обыкновенная, а именно большая голова, и высказываетъ пожеланіе, чтобы «государство сумѣло ее и впредь использовать». Причемъ попутно фигура бывшаго премьера сближается съ личностью нынѣшняго главы правительства — «распустить два или три парламента, чтобы добиться, наконецъ, подлиннаго голоса Россіи, сумѣлъ бы и онъ», — и прозрачно подчеркивается, что «хорошее правительство», которое удалось составить г. Столыпину, предполагаетъ лишь возможность «нѣсколько лучшаго». Словомъ, — откровенная интрига кричитъ изъ каждой строки статьи, носящей характерный заголовокъ «Пустые страхи»....

Будучи «сихъ дѣлъ мастеромъ», г. Меньшиковъ ведетъ натискъ осторожно, съ соблюденіемъ всѣхъ мѣръ предосторожности. Онъ вовсе не предлагаетъ прямо замѣнить г. Столыпина графомъ Витте, ибо прекрасно понимаетъ, что въ случаѣ неудачнаго исхода комбинаціи, гласнымъ выразителемъ которой онъ является, подобная откровенность способна съ трескомъ вышибить его изъ насиженнаго долголѣтними усиліями теплаго гнѣзда. Но съ тѣмъ большей настойчивостью онъ пытается увѣрить кого-то, что гр. Витте и на вторыхъ роляхъ обнаружитъ первостепенный талантъ, подтверждая свое увѣреніе ссылкой на за-границу, гдѣ совсѣмъ не рѣдкость, что вчерашній первый министръ сегодня въ подчиненіи у своего коллеги. Какъ будто нашему газетному интригану не извѣстно, что не въ обычаяхъ гр. Витте играть вторыя роли, и какъ будто не на его глазахъ происходила борьба за первенство между будущимъ первымъ русскимъ премьеромъ и шефомъ полиціи В. К. фонъ-Плеве?

Неожиданный вольтъ г. Меньшикова задерживаетъ на себѣ вниманіе ужъ по одному тому, что въ сферахъ, вдохновляющихъ перо этого «публициста», престижъ гр. Витте стоялъ до чрезвычайности низко. Не было того поноснаго слова, которое не считалось бы долгомъ свѣтскости и благонамѣренности примѣнить къ сановнику, имѣвшему несчастье связать свое имя съ ненавистной для реакціонныхъ круговъ датой 17 октября. И если теперь изворотливый нововременецъ нашелъ достойнымъ своей репутаціи обнажить мечъ во славу поносимаго, то не означаетъ ли это, что покровительствующая гр. Витте планета снова начинаетъ занимать на небѣ благопріятное для его судьбы положеніе? Въ такого рода возможности было бы, въ сущности, меньше невѣроятнаго, чѣмъ это кажется на первый взглядъ. Со времени своего конституціоннаго грѣхопаденія, авторъ доклада, сопровождавшаго актъ 17 октября, столько разъ чинилъ всенародное покаяніе, что заслужилъ, пожалуй, тройное прощеніе...

Между тѣмъ, наша реакція, — бѣдная не только творческими силами, но мало-мальски даровитыми людьми, — можетъ обрѣсти въ лицѣ гр. Витте опытнаго организатора и ловкаго дипломата, способнаго придать политическому движенію вспять нѣкоторую видимость внутренней импозантности. Конечно, — не совсѣмъ это удобно, принимая во вниманіе графское прошлое и Иллiодоровское настоящее, — но «нужда скачетъ» и недавніе противники готовы забыть взаимныя обиды, дабы совмѣстно овладѣть будущимъ. Посредничество беретъ на себя г. Меньшиковъ, занимающій въ этомъ случаѣ ту благодарную позицію, что онъ, примыкая вплотную къ символу вѣры гг. Шванебаха, Стишинскаго и Дурново, былъ въ то же время настолько предусмотрительнымъ, чтобы не отвернуться окончательно отъ общенія съ отставленнымъ графомъ.

И въ нужный моментъ услужливое перо забѣгало по бумагѣ и чернымъ по бѣлому начертало столь обольстительный портретъ, который въ состояніи смягчить самое несокрушимое реакціонное сердце...

Возникаетъ вопросъ. Не эту ли затѣю имѣли въ виду октябристы А. И. Гучковъ и гр. Уваровъ, предостерегая общество отъ реставраціонныхъ замысловъ? Какъ ни удивительно вообразить себѣ гр. Витте, сокрушающаго единственное свое созданіе крупнаго историческаго маштаба — актъ 17 октября, — но въ нашемъ уродливомъ быту чего не бываетъ? Во всякомъ случаѣ, слѣдующіе любопытные моменты установить нетрудно. Во-первыхъ, — что крайняя реакція не теряетъ надежды снова овладѣть положеніемъ. Во-вторыхъ, — что и Меньшиковъ, знающій ясли господина своего, торжественно развернулъ знамя сановника, карьера котораго почиталась окончательно законченной. И, наконецъ, въ третьихъ, — что гр. Витте, съ какимъ краснорѣчіемъ ни расписывали бы предъ нимъ прелестей вторыхъ ролей, дорвавшись до власти, никоимъ образомъ не успокоится, покуда не овладѣетъ дирижерской палочкой. Выводы изъ этихъ трехъ основныхъ положеній представляется дѣлать каждому въ отдѣльности...

Сѣдой.

ПРЕССА.

Вечеръ относится къ слухамъ о реакціонномъ переворотѣ довольно пессимистически. Соображенія газеты не лишены интереса. Прежде всего, успокаиваетъ газету то, что у редакціи нѣтъ людей для такой контръ-революціи.

У реакціонеровъ на устахъ все тѣ же три-четыре имени людей, хорошо извѣстныхъ Россіи по своей прежней дѣятельности. Карьера Дурново, Шванебаха, Стишинскаго, Акимова, Дубасова и еще двухъ-трехъ «претендентовъ» въ премьеры прошла на глазахъ у современнаго поколѣнія. Общая всѣмъ этимъ карьерамъ черта заключается въ томъ, что въ лучшую пору своей государственной дѣятельности, когда претенденты были моложе, они не отличались рѣшительно ничѣмъ даже въ сферѣ укрѣпленія «устоевъ» и искорененія «крамолы». Дурново былъ посредственнымъ начальникомъ полиціи (на голову ниже Плеве), шванебаховскіе таланты цѣнились исключительно при одномъ изъ второстепенныхъ дворовъ, гдѣ онъ сумѣлъ, управляя конторой, стать пріятнымъ и полезнымъ; Стишинскій выплылъ въ люди благодаря покойному Пазухину, котораго, въ благодарность, онъ съѣлъ; выборъ Акимова въ министры юстиціи гр. Витте обязанъ чистой случайности и повергъ въ изумленіе всѣхъ коллегъ избранника; а адм. Дубасовъ, пользуясь прекрасной репутаціей моряка, хотя и выдержалъ съ точки зрѣнія реакціонеровъ экзаменъ на администратора въ дни московскаго бунта, съ тѣхъ поръ во многомъ измѣнилъ свои убѣжденія и, въ роли премьера, вряд ли измѣнилъ бы политикѣ П. А. Столыпина. Вотъ и всѣ. Остается еще одинъ, кандидатъ Шарапова—Ивановъ 33-й. Но, чтобы добраться до него, придется испробовать столькихъ его однофамильцевъ, что, къ его очереди, испортится вкусъ у реакціи.

По послѣднимъ предположеніямъ, однако, ожидаютъ, что на выручку придетъ гр. Витте. Вотъ ужъ подлинно—«Mædchen für Alles», этотъ «портсмутскій графъ».

* *

Остроумно вышучиваетъ Нов. Вр. «очаровательную наивность, съ которой «русскіе знаменосцы» причисляютъ Тургенева къ своей кликѣ».

Органъ г. Дубровина возвѣщаетъ,—говоритъ газета,—что всѣ отдѣлы союза русскаго народа не только могутъ, но и должны чествовать Тургенева, такъ какъ онъ, «подобно Пушкину, Гоголю, Успенскому, Салтыкову-Щедрину, Герцену и Чехову, неоднократно давалъ мѣткія характеристики евреевъ, которыхъ не называлъ иначе, какъ жидами». Счастливый Шекспиръ! Онъ какъ бы предчувствовалъ, какое conditio sine qua non будетъ поставлено отдѣламъ союза русскаго народа для чествованія памяти геніальныхъ людей, и написалъ «Венеціанскаго купца». Теперь всѣ отдѣлы могутъ безбоязненно справлять его юбилейныя годовщины.

**

Русск. Знамя «развѣнчиваетъ» авторитеты.

Господина Мережковскаго считаютъ философомъ. Съ нимъ не соглашаются, но спорятъ, какъ съ серьезнымъ противникомъ и никому въ голову не придетъ, что онъ не философъ, а полуграмотный шарлатанъ, не усвоившій курса элементарной логики. Несчастна эпоха, въ которую безразсудные Хлестаковы рядятся въ тогу мудрецовъ, въ полной увѣренности, что не найдется смѣльчака, который сорвалъ бы съ нихъ ненадлежаще присвоенное одѣяніе.

Чѣмъ-чѣмъ, а смѣлостью Господь Богъ этихъ людей не обидѣлъ.

Пріемъ въ школы.

Въ мѣстныхъ газетахъ опубликованы результаты пріема дѣтей въ начальныя народныя городскія школы. Результаты, надо сказать, довольно плачевные и невольно наводящіе на размышленія.

Какъ оказывается, въ текущемъ году было подано всего на всего только 1216 прошеній о пріемѣ дѣтей въ школы. Насколько незначительна эта цифра, можно судить по сравненію съ соотвѣтственными данными за два послѣдніе года, по которымъ у насъ имѣются отчеты отдѣленія одесской гор. управы по народному образованію. По этимъ отчетамъ, въ 1904 году было подано прошеній о пріемѣ въ городскія школы 4964, а въ 1905 году 4542. Какъ случилось, что 1908 г. прошеній было подано всего 1216, почему оказалось въ настоящее время такъ мало желающихъ опредѣлить своихъ дѣтей въ гор. народныя школы, почему такая колоссальная разница—таковы вопросы, на которые естественно наталкиваетъ этотъ поражающій фактъ.

Фактъ заслуживаетъ тѣмъ больше вниманія, что многія еврейскія училища общественнаго типа въ текущемъ году переживаютъ серьезный кризисъ, вслѣдствіе отсутствія средствъ, въ нѣкоторыхъ пріемъ не начинался или начался очень поздно. И всетаки это не вызвало повышенія поражающе малаго числа подавшихъ заявленія о пріемѣ въ гор. народныя школы.

Несмотря на то, что было подано мало заявленій, все-же было отказано въ пріемѣ 233, что составляетъ свыше 19 проц. всего числа подавшихъ прошенія. Между тѣмъ, въ 1904 г. не было принято всего 12 проц. подавшихъ прошенія, а въ 1905 году еще меньше было непринятыхъ, всего меньше 6 проц.

Но въ послѣдніе годы для непринятыхъ открывали еще лишніе смѣнные классы, такъ что фактически принимались всѣ. Какъ-то будетъ поступлено въ текущемъ году?

Далѣе, въ 1904 г. на все число 598 непринятыхъ евреевъ было 154, т. е. около 26 проц., а въ 1905 г. на 273 непринятыхъ въ школы было не принято евреевъ 101, т. е. 37 проц. Въ текущемъ же году 1908 году изъ 233 отказовъ на долю евреевъ приходится 185, т. е. свыше 72 проц.

По отношенію къ общему числу подавшихъ прошенія православныхъ было принято свыше 91 проц., а евреевъ около 72 проц. Соотвѣтственныхъ свѣдѣній за 1904 и 1905 гг., къ сожалѣнію, не имѣемъ.

Таковы особенности пріема дѣтей въ гор. начальныя школы въ текущемъ году. Впослѣдствіи можно будетъ, конечно, всесторонне выяснить, чѣмъ онѣ вызваны.

Тонъ.

ВЪ ВЫСШЕЙ ШКОЛѢ.

Деканъ юридическаго факультета проф. П. Е. Казанскій запросилъ и. д. ректора о правѣ устраненныхъ г. генералъ-губернаторомъ отъ участія въ факультетѣ профессоровъ Е. В. Васьковскаго и В. А. Косинскаго передавать свои голоса при рѣшеніи факультетскихъ дѣлъ своимъ товарищамъ. И. д. ректора проф. С. В. Левашевъ сдѣлалъ соотвѣтствующее представленіе г. генералъ-губернатору, причемъ просилъ разъясненій по существу этого запроса, также и относительно профессоровъ И. М. Занчевскаго и С. П. Ярошенко, въ примѣненіи къ совѣту и факультетамъ. Въ отвѣтъ на это и. д. ректора получено отъ г. генералъ-губернатора разъясненіе въ томъ смыслѣ, что всѣ названные профессора вообще не имѣютъ права лично или посредствомъ передачи принимать участіе въ рѣшеніи совѣтскихъ и факультетскихъ дѣлъ, но имъ не возбраняется завѣдывать университетскими учебно-вспомогательными учрежденіями.

Правленіе кіевскаго университета рѣшило ходатайствовать передъ министерствомъ о зачисленіи въ студенты, сверхъ нормы, евреевъ, подававшихъ въ прошломъ году прошенія, но не зачисленныхъ въ студенты.

Въ петербургскомъ университетѣ введено новое правило, по которому студенты, желающіе записаться на практическія занятія въ какой-либо семинарій, должны предварительно заручиться письменнымъ согласіемъ профессора-руководителя даннаго семинарія.

ВЪ КЛУБѢ КОММЕРЧЕСКАГО СОБРАНІЯ.

(По поводу клубной эпопеи).

Вчера вечеромъ члены нашумѣвшаго за послѣднее время клуба коммерческаго собранія созваны были совѣтомъ старшинъ на чрезвычайное общее собраніе. Въ виду недавнихъ разоблаченій о дѣятельности клуба, появившихся въ печати, и связанной съ ними полемики весьма остраго и рѣзкаго характера, въ собраніе (въ первый разъ за все время существованія клуба) приглашены были также сотрудники газетъ.

Въ собраніе явилось ровно 40 человѣкъ—почти половина всѣхъ членовъ клуба. До открытія собранія въ саду при клубѣ состоялось предварительное частное совѣщаніе членовъ совѣта старшинъ.

Общее собраніе открылъ предсѣдатель совѣта старшинъ В. Н. Цехановичъ, предложившій присутствовавшимъ избрать предсѣдателя для настоящаго собранія. Почти всѣ предлагаютъ В. Н. Цехановича. Одинъ голосъ заявляетъ, что предсѣдателемъ надо избрать состоящаго въ совѣтѣ старшинъ А. И. Черепенникова.

В. Н. Цехановичъ рѣшительно отказывается отъ предсѣдательствованія, не смотря на всѣ упрашиванія. Свой отказъ г. Цехановичъ мотивируетъ такъ: «Я здѣсь услышалъ одинъ голосъ не за меня, и мое самолюбіе не позволяетъ мнѣ принять ваше предложеніе. Я не могу согласиться на ваши просьбы. Всегда вся наша коллегія была со мной единогласна. Сегодня я вижу заминку. Даже такое малѣйшее сомнѣніе не позволяетъ мнѣ предсѣдательствовать. Когда раздался этотъ одинъ голосъ противъ меня, то нѣкоторые молчали, какъ бы соглашаясь съ нимъ. Благодарю васъ, но я отказываюсь сегодня отъ предсѣдательствованія. Въ качествѣ докладчика я могу дать сегодня всѣ объясненія и при другомъ предсѣдателѣ.

Зубной врачъ Нурикъ и г. Ксидіасъ убѣждаютъ г. Цехановича «оставить самолюбіе» и принять избраніе, но тотъ остается непреклоннымъ.

Г. Мими предлагаетъ, въ виду того, что были названы только 2 фамиліи—Цехановича и Черепенникова—произвести баллотировку обоихъ шарами.

Но г. Черепенниковъ также отказывается предсѣдательствовать.

Тогда собраніе рѣшаетъ баллотировать одного только г. Цехановича. Послѣдній соглашается на это.

Баллотировка (закрытая) даетъ 33 голоса за г. Цехановича и 7 противъ.

Г. Цехановичъ заявляетъ: «Даже при наличности только 7 черныхъ я не могу согласиться предсѣдательствовать. Если въ такомъ пустомъ вопросѣ, кому быть предсѣдателемъ, раньше былъ противъ меня 1 голосъ, а теперь уже 7, то я спокойно не могу руководить собраніемъ».

Среди членовъ раздаются протестующіе голоса: «зачѣмъ же вы насъ безпокоили напрасно, для чего мы производили баллотировку?».

Многіе изъ членовъ встаютъ изъ креслъ, собираясь уйти.

Г. Цехановичъ (волнуясь).—Господа, прошу васъ не уходить. Отъ васъ зависитъ, состоится-ли сегодня засѣданіе или нѣтъ.

Собравшіеся, послѣ нѣкотораго обмѣна мнѣній, рѣшаютъ объявить перерывъ на 10 минутъ для совѣщанія. Во время перерыва идутъ горячіе споры и разговоры.

Звонокъ предсѣдателя, и засѣданіе снова открывается.

Члены клуба заявляютъ г. Цехановичу: «Мы всѣ рѣшили, что вамъ слѣдуетъ сегодня предсѣдательствовать».

Г. Цехановичъ.—Очень благодаренъ, но я не въ состояніи предсѣдательствовать—уже по чисто физическимъ причинамъ. Я сильно взволнованъ. Если вы и теперь не согласитесь избрать другого предсѣдателя, то придется закрыть собраніе. Прошу васъ съ этимъ считаться.

Такъ какъ нѣкоторые члены клуба предложили, послѣ этого, снова просить г. Черепенникова предсѣдательствовать, то послѣдній дѣлаетъ слѣдующее заявленіе:

«Въ послѣднее время на нашъ клубъ посыпались нападки со всѣхъ сторонъ. Единственнымъ и главнымъ защитникомъ интересовъ клуба явился В. Н. Цехановичъ. Между тѣмъ, его, съ одной стороны, обозвали въ «Одесскомъ Листкѣ» президентомъ шулерской организаціи, съ другой стороны, и вы, члены клуба, не совсѣмъ единодушно его поддерживаете. Послѣ этого я не могу предсѣдательствовать въ сегодняшнемъ собраніи, такъ какъ считаю и себя оскорбленнымъ въ тѣхъ отношеніяхъ, какія признаетъ для себя оскорбительными г. Цехановичъ».

Заявленіе г. Черепенникова производитъ большое впечатлѣніе на собравшихся.

Предсѣдательствующій заявляетъ, что такъ какъ, очевидно, въ этомъ собраніи никто не будетъ избранъ предсѣдателемъ, то лучше закрыть засѣданіе и назначить его на воскресенье. За это время всѣ успѣютъ успокоиться, обсудить создавшееся положеніе и намѣтить предсѣдателя.

Г. Шишкинъ полагаетъ, что если мотивомъ созыва чрезвычайнаго общаго собранія была экстренность, то его нельзя откладывать, и необходимо всѣ вопросы разрѣшить сегодня же. «Въ виду упорнаго отказа г. Цехановича, мы должны все-таки въ послѣдній разъ просить г. Черепенникова принять предсѣдательское кресло. Пусть онъ намъ дастъ возможность обсудить наше экстренное дѣло».

Г. Цехановичъ заявляетъ, что онъ такъ взволнованъ, что не только не можетъ предсѣдательствовать, но даже не въ состояніи выступить докладчикомъ.

Собраніе закрывается, и присутствующіе расходятся по домамъ.

Слѣдующее общее собраніе назначено на завтра въ 7 часовъ вечера.

ХОЛЕРА.

Совѣты проф. Подвысоцкаго.

Директоръ института экспериментальной медицины проф. В. В. Подвысоцкій предлагаетъ слѣдующіе совѣты, чтобы уберечься отъ заболѣванія холерой. Совѣты несложны, ихъ слѣдуетъ запомнить и неукоснительно выполнять:

1) Уничтожайте мухъ и прячьте отъ нихъ все съѣстное. Мухи садятся на всякую грязь и на выдѣленія больныхъ и на лапкахъ и на хоботкѣ переносятъ холерныя палочки на съѣстное. Мухи заносятъ заразу и въ хижину, и во дворецъ. Необходимъ тщательный надзоръ за кондитерскими, колбасными, мясными, чайными, трактирами и т. д., въ томъ смыслѣ, чтобы всѣ пищевые продукты тщательно прикрывались отъ мухъ.

2) Не пейте сырой воды, а кипяченую не загрязняйте.

Въ водѣ холерные микробы развиваются въ невѣроятномъ количествѣ. Рѣчная вода во время эпидеміи — настоящій ядъ. Надо тщательно кипятить воду, но и кипяченой водѣ не давайте застаиваться, такъ какъ, если въ нее попадутъ микробы холеры, то разовьются еще быстрѣе, чѣмъ въ сырой.

3) Слѣдите за желудкомъ, не оставляя безъ леченія малѣйшую его неисправность.

Холера поражаетъ людей съ больнымъ желудкомъ, разстроившихъ свое пищевареніе неразборчивымъ поѣданіемъ сырья или невполнѣ свѣжей пищи. У кого желудокъ совершенно въ порядкѣ, тотъ можетъ не бояться холеры: кислая реакція желудочнаго сока (соляная кислота) убиваетъ микробы.

4) Передъ ѣдой мойте руки.

Къ пальцамъ рукъ легче всего пристаютъ холерныя палочки. Слѣдуетъ держать въ чистотѣ все тѣло. Лицо мыть кипяченой водой.

5) Овощи и фрукты мойте передъ ѣдой и употребляйте ихъ меньше.

6) Не злоупотребляйте спиртными напитками. Спиртъ ослабляетъ дѣятельность желудка.

Врачи предлагали прежде прибавлять къ водѣ по нѣскольку капель соляной кислоты на стаканъ. Проф. Подвысоцкій противъ этого, находя, что соляная кислота ослабляетъ работоспособность желудка.

Появленіе холеры въ Николаевѣ побудило губ. зем. управу позаботиться о томъ, чтобы впредь ей немедленно сообщалось о всякомъ подозрительномъ или холерномъ случаѣ въ Николаевѣ. Съ этой цѣлью она обратилась въ одесскую уѣздную зем. управу съ предложеніемъ возложить на зем. врача, находящагося на наблюдательномъ пунктѣ въ Варваровкѣ, обязанности по наблюденію въ этомъ отношеніи. Вмѣстѣ съ тѣмъ губ. управа, отмѣчая, что ник. гор. управа совершенно не увѣдомила ее объ обнаруженномъ въ Николаевѣ случаѣ заболѣванія холерой, окончившемся смертью больного, проситъ послѣднюю ставить въ извѣстность какъ губ. управу, такъ хер. и одесск. уѣздную управы по телеграфу о каждомъ новомъ проявленіи холеры.

Въ Таганрогѣ огромная толпа окружила холерный баракъ, угрожая разнести его. Она кричала, что туда возятъ не холерныхъ. Врачъ Позументировъ предложилъ толпѣ осмотрѣть баракъ и затѣмъ увѣщаніями успокоилъ толпу, которая мирно разошлась.

Въ Воронежѣ въ дѣвичьемъ монастырѣ скончались двѣ монахини; бактеріологическимъ изслѣдованіемъ внутренностей скончавшихся установлена холера.

ОДЕССКАЯ ЖИЗНЬ

Вчера, въ день Усѣкновенія главы св. Іоанна Предтечи, въ соборѣ совершено было богослуженіе. Панихиду по въ Бозѣ почившихъ Императорахъ Александрѣ II и Александрѣ III совершилъ высокопреосвященный Димитрій, архіепископъ херсонскій и одесскій. Во время богослуженія въ соборѣ и во всѣхъ церквахъ совершены были также панихиды по павшихъ на полѣ брани воинахъ. Въ соборѣ среди молящихся находились представители военнаго и гражданскаго вѣдомствъ.

Въ малярномъ цехѣ главныхъ желѣзнодорожныхъ мастерскихъ при ст. «Одесса-Товарная» вчера совершено было богослуженіе по случаю организаціи въ мастерскихъ подотдѣла «союза русскихъ людей». На молебствіе доставлено было знамя союза. На богослуженіи присутствовалъ г. одесскій генералъ-губернаторъ и градоначальникъ г.-м. И. Н. Толмачевъ.

Вчера, въ 3 ч. дня, подъ предсѣдательствомъ г. генералъ-губернатора состоялось продолжительное совѣщаніе, посвященное предстоящему открытію въ Одессѣ морской конторы. Между прочимъ, постановлено было начать регистрацію матросовъ и другихъ морскихъ служащихъ судовыхъ командъ всѣхъ одесскихъ пароходныхъ обществъ.

По словамъ «Р. Рѣчи» вопросъ объ отношеніи къ юбилею Л. Н. Толстого обсуждался союзомъ русскаго народа, при чемъ вынесена была слѣдующая резолюція: «Въ виду поднятаго лѣвой печатью шума около юбилея богоотступника гр. Толстого союзъ русскаго народа рѣшилъ, въ противовѣсъ агитаціи лѣвыхъ газетъ, распространить среди народа особые книжки-листки, въ которыхъ напечатать постановленіе синода объ отношеніи его къ юбилею Толстого, испросить разрѣшеніе градоначальника устроить въ день юбилея гр. Толстого нѣсколько собраній въ разныхъ концахъ столицы, по преимуществу среди рабочаго населенія, и выяснить на нихъ возможно подробнѣе дѣятельность гр. Толстого, какъ безусловно вредную для государства и православной церкви, и, наконецъ, ходатайствовать предъ высшей администраціей о запрещеніи повременнымъ изданіямъ печатать статьи о Толстомъ, выражающія одобреніе дѣятельности гр. Толстого».

Въ собраніи директоровъ среднихъ учебныхъ заведеній г. Одессы, бывшемъ на прошлой недѣлѣ, были выработаны, какъ сообщалось у насъ, правила внѣшкольнаго поведенія учащихся. Въ этихъ правилахъ директорами обращено вниманіе на поведеніе учащихся на улицахъ и въ общественныхъ мѣстахъ. Особое вниманіе обращено на посѣщеніе учащимися дворянскихъ и земскихъ собраній и судебныхъ засѣданій, на посѣщеніе драматическихъ и оперныхъ театровъ, концертовъ, цирковъ, благотворительныхъ вечеровъ, иллюзіоновъ, музеевъ, выставокъ, публичныхъ лекцій, оперетокъ, фарсовъ, маскарадовъ, ресторановъ, трактировъ, кофеенъ, билліардныхъ, пивныхъ и винныхъ лавокъ. Не оставлено директорами безъ вниманія употребленіе учащимися спиртныхъ напитковъ и куреніе табаку, ношеніе оружія, форменной одежды внѣ дома и всякаго рода украшеній, палокъ, хлыстовъ и т. п. Директора коснулись также участія учащихся въ чествованіяхъ, носящихъ публичный характеръ, а также участія ихъ въ качествѣ исполнителей въ спектакляхъ, устраиваемыхъ въ общественныхъ театрахъ и залахъ. Наконецъ, правилами установлены часы прогулокъ учащихся въ разное время года.

Министерствомъ нар. просвѣщенія разослано содержателямъ частныхъ мужскихъ прогимназій (съ правами) циркулярное распоряженіе—съ начала учеб. года ввести для учащихся евреевъ 10 процентную норму. Мотивировка циркуляра такова, что окончивая въ громадномъ количествѣ частныя прогимназіи, евреи заполняютъ затѣмъ казен. гимназіи и этимъ препятствуютъ соблюденію нормы. На полныя 8-ми классныя частныя гимназіи циркуляръ этотъ не распространяется.

Министерство нар. просв. признало полезнымъ снабдить учебныя заведенія моделями сердца, печени и почекъ—органовъ, дающихъ наиболѣе яркую картину вреднаго дѣйствія алкоголя на организмъ человѣка въ ихъ нормальномъ и патологическомъ видѣ. Такія модели, могутъ быть очень полезны въ цѣляхъ борьбы съ алкоголизмомъ среди учащихся путемъ демонстрированія ихъ какъ при преподаваніи гигіены въ учебныхъ заведеніяхъ, такъ равно и при соотвѣтствующихъ чтеніяхъ, бесѣдахъ и проч.

По поводу нашей замѣтки о предстоящихъ засѣданіяхъ гимназическихъ врачей по вопросу о физическомъ развитіи учащихся, насъ просятъ обратить вниманіе на то обстоятельство, что въ средѣ родительскихъ комитетовъ имѣются врачи и даже профессора (какъ, напр., профессоръ гигіены—Блауберга), участіе которыхъ въ этихъ засѣданіяхъ представляется тѣмъ болѣе желательнымъ, что разработкѣ этого вопроса комитеты посвятили не мало труда и времени.

Попечитель одесскаго учебнаго округа предложилъ начальствующимъ лицамъ учебныхъ заведеній и директорамъ народныхъ училищъ округа, чтобы они о всѣхъ несчастныхъ происшествіяхъ и случаяхъ съ учащимися безотлагательно сообщали въ управленіе учебнаго округа.

Отъ баронессы Каульбарсъ съ глубокой благодарностью объявляется списокъ пожертвованій, поступившихъ къ баронессѣ Е. В. Каульбарсъ для устройства лоттереи въ пользу Новороссійскаго воинскаго комитета: Отъ И. И. Машевскаго 25 р., отъ неизвѣстнаго—ваза и прессъ-папье.

Завтра, въ 11 ч. дня, въ армяно-григоріанской церкви будутъ произведены изъ среды прихожанъ церкви выборы уполномоченнаго отъ Одессы лица, для участія въ выборахъ въ Кишиневѣ депутата, въ качествѣ представителя отъ всей епархіи на предстоящіе въ октябрѣ выборы верховнаго патріарха и католикоса всѣхъ армянъ.

Въ Херсонъ недавно пріѣзжалъ членъ одесск. гор. управы Сѣнькевичъ-Корчакъ, на котораго было возложено уладить возникшій конфликтъ между губ. управой и одес. городской изъ-за упраздненія должности завѣдующаго бактеріологической станціи, безъ вѣдома и согласія губ. земства. Поѣздка пока результатовъ не дала. Г. Сѣнькевичъ-Корчакъ предлагалъ губ. управѣ выработать новыя инструкціи взаимоотношеній въ завѣдываніи станціей, но за отсутствіемъ члена губ. управы, завѣдующаго медицинской частью земства, г. Сербинова, совѣщаніе не могло состояться. Предполагаютъ, что по этому вопросу состоится совѣщаніе, вѣроятнѣе всего, въ Одессѣ.

М-во путей сообщенія признало необходимымъ въ текущемъ году произвести изысканія желѣзнодорожной линіи Жлобинъ—Кіевъ по лѣвому берегу р. Днѣпра съ варіантомъ на г. Черниговъ, а также линіи между станціями юго-западныхъ жел. дор. Цвѣтково—Погребище. Для производства работъ по означеннымъ изысканіямъ министерство командировало инженера, с. с. Голембіевскаго.

Сегодняшнее общее собраніе общества Эзрасъ Хойлимъ обѣщаетъ быть очень многолюднымъ и интереснымъ. Общество это пользуется симпатіями среди всѣхъ слоевъ еврейскаго населенія. Число членовъ въ немъ достигло весьма значительныхъ размѣровъ, и хотя оно имѣетъ дефицитъ въ 3.000 руб., но это объясняется нуждой бѣдныхъ больныхъ. Инціаторами учредителями об-ва являются бывшіе члены кружка «Линасъ-Гацедекъ» состоящіе и нынѣ въ правленіи Эзрасъ Хойлимъ гг. Янкелевичъ, Финкъ и Каушанскій, привлекшіе затѣмъ въ учредители и члены правленія д-ровъ Марьяшеса и Бродовскаго и гг. Гринберга, Тендлера и Ункелеса. Весь составъ, такимъ образомъ, состоитъ всего изъ 8 лицъ. Какъ намъ передаютъ, въ предстоящемъ засѣданіи все правленіе сложитъ съ себя званіе членовъ правленія и предложитъ увеличить число работниковъ до 16 лицъ, включая 4 кандидатовъ, съ предоставленіемъ и послѣднимъ права голоса.

На 10 сентября въ Петербургѣ созывается общее собраніе акціонеровъ Сѣвернаго банка, въ которомъ, между прочимъ, будетъ окончательно установленъ срокъ открытія въ Одессѣ отдѣленія банка и рѣшенъ вопросъ о принятіи актива и пассива банкирскаго дома «А. М. Бродскаго». Будущій управляющій мѣстнаго отдѣленія Сѣвернаго банка Я. А. Бродскій на-дняхъ выѣзжаетъ въ Петербургъ для участія въ собраніи акціонеровъ банка. Оффиціальное открытіе банка послѣдуетъ не позже конца сентября.

Въ газ. «За Царя и Родину» напечатана справедливая жалоба на удивительные порядки въ одесской конторѣ государственнаго банка. Въ замѣткѣ указывается на грубую манеру служащихъ въ конторѣ выкликать кліентовъ банка по фамиліи, на крайнюю медлительность, съ которой исполняются требованія кліентовъ, и при которой, чтобы получить, напр., обратно вкладъ, бывшій на храненіи, приходится потерять 1 часъ 45 мин. и т. д. «Вообще,—говоритъ авторъ замѣтки,—какъ приходилось неоднократно наблюдать, въ частныхъ банкахъ всегда можно все сдѣлать и получить въ 10 разъ скорѣе, чѣмъ въ госуд. банкѣ. Отчего это? Мнѣ кажется, что этому можно дать единственное объясненіе. Въ частныхъ банкахъ работаютъ для себя, слѣдовательно, въ ихъ интересахъ привлекать публику, а въ госуд. банкѣ объ этомъ не заботятся, потому, что тамъ служатъ и своевременно получаютъ опредѣленное жалованье, держась принципа: «Дѣло не медвѣдь—въ лѣсъ не уйдетъ», а до времени кліентовъ имъ нѣтъ никакого дѣла».

Сегодня исполняется 50-лѣтіе службы въ одесской Бродской синагогѣ смотрителя синагоги Д. И. Батиста. Сегодня его чествуютъ прихожане и др. лица.

Вчера въ правительственной школѣ ремесленныхъ учениковъ при одес. ремесленной управѣ состоялся годичный актъ и открытіе выставки работъ учениковъ слесарно-механическаго, мебельно-столярнаго и модельнаго ремеслъ.

Многіе еврейскіе мальчики не попали даже въ еврейскія учебныя заведенія. Для свѣдѣнія родителей этихъ дѣтей сообщается, что во 2 казенномъ еврейскомъ училищѣ (Пушкинская, 26) имѣется нѣсколько свободныхъ мѣстъ во 2 и 3 параллельныхъ отдѣленіяхъ.

Послѣ недавняго затишья грузка хлѣба въ порту значительно оживилась. Всѣ причальныя мѣста у набережныхъ Карантинной гавани заняты теперь грузящимися иностранными пароходами. За брекватеромъ ожидаютъ очереди лишь два парохода. Грузка производится какъ съ конвееровъ, такъ и вручную — съ баржъ и изъ вагоновъ. Больше всего грузятъ ячмень и кукурузу.

В. Андреевъ, приговоренный мировымъ судьей 1 уч. къ аресту на два мѣсяца за оскорбленіе купца А. Ашпкова, подалъ въ съѣздъ жалобу, въ которой находитъ приговоръ мир. судьи неправильнымъ и проситъ объ отмѣнѣ его.

Изъ разсмотрѣнныхъ во 2 и 5 угол. отдѣленіяхъ окруж. суда 30 дѣлъ, при участіи присяжныхъ засѣдателей закончившейся сессіи, обвинительные вердикты вынесены только по восьми дѣламъ, а по остальнымъ 22-мъ подсудимые были оправданы.

И. М. Радецкій обратился на имя товарища гор. головы съ докладной запиской, въ которой, въ цѣляхъ упорядоченія дѣла физическаго воспитанія подростающаго поколѣнія, предлагаетъ реорганизовать дѣтскіе сады на болѣе раціональныхъ началахъ и устроить въ нѣсколькихъ мѣстахъ въ зимнее время ледяные катки съ незначительной платой за входъ.

Вчера, при юго-восточномъ тепломъ вѣтрѣ и ясномъ небѣ, термометръ показывалъ въ полдень 33 градуса тепла на Реомюру на солнцѣ и 22 градуса тепла въ тѣни. Многіе дачники, рѣшившіе, послѣ нѣсколькихъ холодныхъ дней, переѣхать въ городъ, снова остались пока на дачахъ.

ПРОИСШЕСТВІЯ.

Вчера утромъ въ казармѣ для городовыхъ Бульварнаго участка вдругъ раздался выстрѣлъ. Оказалось, что городовой Петръ Иванихинъ, разбирая браунингъ, не замѣтилъ, что въ дулѣ застрялъ патронъ, и нажалъ курокъ. Пуля попала городовому въ ладонь лѣвой руки, прошла на вылетъ и застряла въ стѣнѣ. Иванихина доставили въ аптеку на углу Преображенской и Жуковскаго, гдѣ ему была оказана первая помощь, а затѣмъ его отправили на станцію «Скорой помощи», гдѣ врачъ нашелъ необходимымъ больничное леченіе пораненнаго мѣста. Городовой помѣщенъ въ гор. больницу.

Вчера вечеромъ на углу Успенской и Ремесленной ул., проѣзжали на дрожкахъ господинъ съ дамой. Вдругъ лошадь понесла. Дама вскорѣ выпала на мостовую, а мужчина, оказавшійся ея мужемъ, А. Теганскимъ (Ямская, 43), крѣпко держась обѣими руками за сидѣніе, проѣхалъ еще два квартала, гдѣ съ большимъ трудомъ лошадь удалось остановить. Была вызвана карета «Скорой помощи», врачъ которой констатировалъ у г-жи Теганской переломъ голени, оказалъ ей первую помощь и доставилъ на квартиру.

Вчера утромъ, на чердакѣ дома № 10, по Авчинниковскому пер. былъ найденъ повѣсившимся дворникъ дома Андрей Димитриченко. О случаѣ дано было знать постовому городовому, который перерѣзалъ петлю веревки и вызвалъ карету «Скорой помощи». Прибывшему врачу пришлось лишь констатировать смерть и оказать помощь женѣ дворника, впавшей въ глубокій обморокъ. Самоубійцѣ было 59 лѣтъ. Въ послѣднее

время онъ страдалъ запоемъ и припадками бѣлой горячки.

= Надзирателемъ сыскного отдѣленія Декальчукомъ въ д. № 19, по Бажанкиной ул., задержана, по словамъ «За Ц. и Р.», крестьянка Александра Доминикова Иванова за принадлежность къ преступной партіи. Въ квартирѣ ея найдена переписка съ разными преступными лицами и среди нея письмо къ осужденному на 15 л. въ каторжныя работы анархисту Василію Трепалкѣ, фотографическія карточки разныхъ лицъ, карточка убитаго 18 августа анархиста Ивана Трофимова, револьверъ «Монте-Кристо» и разная нелегальная литература.

= Вчера въ 8 ч. 15 м. на ст. «Одесса-Главная» при передвиженіи порожнихъ вагоновъ съ 5-го главнаго пути на 3-й, вслѣдствіе неправильно сдѣланной стрѣлочникомъ Бричевымъ стрѣлки № 11, сошелъ съ рельсъ одинъ вагонъ. До освобожденія главнаго пути пришлось задержать прибывшіе утромъ поѣзда на сосѣднихъ станціяхъ «Малой» и «Заставѣ». Около 11 часовъ утра путь былъ освобожденъ, и пассажирскіе поѣзда вошли на вокзалъ. Поврежденія пути и вагоновъ при сходѣ съ рельсъ не было, и случай прошелъ вполнѣ благополучно.

= Третьяго дня, къ греч. под. С. Ландзавилло (Куликовскій пер., 2) явились двое молодыхъ людей и, назвавшись «анархистами-коммунистами», потребовали 100 руб. Г. Ландзавилло выгналъ непрошенныхъ гостей, и они поспѣшно оставили его квартиру.

= Чинами полиціи сыскного отдѣленія задержанъ въ д. № 46, по Воронцовской ул., административно высланный и самовольно возвратившійся С. Буженецкій.

= Торговецъ I. Вайнгартъ (Старопортофранковская, 107) заявилъ полиціи о систематической кражѣ у него изъ дому разныхъ товаровъ и платья. Кража достигла уже нѣсколько сотъ руб. Разслѣдованіе этого заявленія было поручено надзирателю сыскного отдѣленія г. Громадѣ, который установилъ слѣдующее. Дворникъ дома № 95, по той же улицѣ, Захаръ Таранъ, приходилъ часто въ гости къ прислугѣ Шпанделя, квартирующаго въ томъ же домѣ, гдѣ и Вайнгартъ, М. Савиной, съ которой отправлялся на квартиру Вайнгарта. Приходъ свой они пріурочивали къ тому времени, когда Вайнгартъ не былъ дома, причемъ Савина занимала разговорами прислугу 13-лѣтнюю Е. Кукуржну, а Таранъ тѣмъ временемъ кралъ. Таранъ задержанъ, а Савина скрылась.

= На Платоновскомъ молѣ около парохода «Азія» задержаны Ш. Якумъ и А. Лейтій, пробравшіеся на пароходъ и укравшіе нѣсколько штукъ стѣнныхъ часовъ.

= Пріѣзжій изъ Аккермана А. Сомовъ сошелъ вечеромъ съ парохода и направился въ городъ. У эстакады на него напали трое грабителей, схватили его за горло и, вытащивъ изъ кармана кошелекъ съ паспортомъ и 20 руб., скрылись.

= Третьяго дня, вечеромъ, гулявшая на Николаевскомъ бульварѣ публика была сильно испугана слѣдующимъ происшествіемъ. Пара разгоряченныхъ лошадей, запряженныхъ въ коляску, понесла и, перескочивъ черезъ обочину аллеи, летѣли прямо на публику. Къ счастью, среди гулявшихъ оказался обладающій большой физической силой господинъ, который бросился къ лошадямъ и, схвативъ ихъ подъ уздцы, остановилъ. Въ колякѣ сидѣла м-lle Харлипъ.

= Владѣлецъ торговаго дома цѣнныхъ вещей г. Манзонъ заявилъ одесской желѣзнодорожной полиціи, что во время поѣздки его въ почтовомъ поѣздѣ изъ Одессы въ Варшаву имъ утеряны были 7 шт. золотыхъ цѣпей, стоющихъ нѣсколько сотъ руб. Вчера цѣнныя вещи были найдены и возвращены одесской желѣзнодорожной полиціей купцу Манзону.

ЗАДЕРЖАНІЕ ГРАБИТЕЛЯ.

Одесская полиція давно уже разыскиваетъ извѣстнаго ей грабителя Р. Баранчика («Мишку Пересыпскаго», по уличному), который подозрѣвается въ участіи въ рядѣ налетовъ и вооруженныхъ ограбленій.

Въ послѣдній разъ Баранчикъ ускользнулъ изъ рукъ агента сыскного отдѣленія при слѣдующихъ обстоятельствахъ. Агентъ, напавъ на слѣдъ Баранчика, ночью явился къ нему на квартиру. Тотъ, разбуженный полиціей, попросилъ разрѣшенія одѣться, но, вмѣсто чулка, за которымъ онъ нагнулся къ полу, у него въ рукѣ блеснулъ браунингъ. Раздался выстрѣлъ, не причинившій, впрочемъ, агенту никакого вреда, — и Баранчикъ выскочилъ въ одно и скрылся.

Установлено также, что разыскиваемый участвовалъ въ налетѣ на мельницу Олова и Дурьяна.

Вчера начальникъ сыскного отдѣленія, получивъ свѣдѣніе, что Баранчикъ бываетъ въ трактирѣ «Россія» на Колонтаевской ул., командировалъ туда надзирателя и нѣсколькихъ агентовъ. Когда полиція вошла въ трактиръ, общее отдѣленіе было переполнено публикой, а въ «дворянскомъ» сидѣло только трое: двое молодыхъ людей за однимъ столикомъ, а одинъ—нѣсколько подаль.

Первымъ въ «дворянскую» вошелъ одинъ изъ агентовъ, хорошо знавшій «Мишку Пересыпскаго» въ лицо и съ крикомъ: — «наконецъ-то онъ въ нашихъ рукахъ!»—схватилъ за руки одного изъ тѣхъ, которые вдвоемъ сидѣли за столикомъ.

Грабителю, однако, удалось выхватить изъ-за пояса браунингъ и выстрѣлить въ агента. Пуля, пробивъ на послѣднемъ пиджакъ, ударилась въ стѣну. Грабитель нажалъ еще разъ курокъ, но выстрѣла не послѣдовало, вслѣдствіе порчи револьвера.

Оба сидѣвшіе за столикомъ были схвачены полиціей и арестованы.

Какъ только раздался выстрѣлъ, вся публика изъ «общей» бросилась въ «дворянскую». Этимъ воспользовался третій, смѣшался съ толпой и скрылся изъ трактира.

Арестованныхъ обыскали. У Баранчика найденъ 21 патронъ къ браунингу и компрометирующіе документы. При второмъ, оказавшемся М. Ергіевымъ, ничего не найдено. Оба задержанные доставлены въ сыскное отдѣленіе.

ПОЖАРЪ НА ПАРОХОДѢ.

Вчера около трехъ часовъ пополудни на итальянскомъ пароходѣ компаніи Флоріо-Рубатино «Винченто-Флоріо», стоящемъ въ Карантинной гавани подлѣ пакгаузовъ Добровольнаго флота, вспыхнулъ пожаръ. Въ трюмѣ парохода отъ неизвѣстной причины загорѣлась шерсть. Сначала команда парохода пыталась потушить пожаръ собственными средствами, но такъ какъ ея усилія оказались безуспѣшными, то была вызвана пожарная команда. Къ пароходу прибыли обозъ Бульварной полицейской части и вольная пожарная дружина, которые приступили къ тушенію пожара. Въ томъ же трюмѣ, гдѣ показался огонь, находился грузъ лѣса и 72 бочки спирта. Усилія пожарныхъ направлены были къ тому, чтобы залить огонь и не допустить его къ бочкамъ со спиртомъ, взрывъ котораго могъ причинить крупное несчастье. Послѣ часовой работы пожарнымъ удалось залить огонь. Въ тушеніи пожара принималъ также участіе дежурный портовый катеръ. Съ людьми во время пожара несчастій не произошло. «Винченто Флоріо» долженъ былъ вчера уйти въ Геную, но, въ виду пожара, отложилъ свой рейсъ на сегодня.

СПОРТЪ.

Вчера пришла въ Одессу скаковая конюшня Л. Е. Грицкевича въ составѣ 23 лошадей. Конюшня выиграла въ Варшавѣ и Петербургѣ 15,152 руб. Къ предстоящимъ въ Одессѣ скачкамъ изъ Петербурга идутъ еще конюшни гг. Лишина, Юрьевича, Петреченко и Соболева, Вайдвича, Протопопова, кн. Эристова, Лукашевича, Сухомлинова, Папалазаря, Де-Метца, Волохинова, Бѣлогорскаго и Арсенія.

Извѣстный велосипедистъ Гатцукъ вызвалъ С. И. Уточкина на матчъ и, въ случаѣ проигрыша, предлагаетъ Уточкину 500 руб.

ПИСЬМО ВЪ РЕДАКЦІЮ.

М. г., г. редакторъ! По поводу вчерашняго письма г. Багрова о томъ, что помѣщенная въ газетахъ замѣтка, «къ сожалѣнію, неправильно освѣщаетъ очень важный и близкій ему вопросъ о льготахъ для учащихся, посѣщающихъ Гор. театръ», считаю нужнымъ подтвердить, что замѣтка эта вполнѣ правильно и съ достаточной ясностью освѣщаетъ истинное положеніе дѣла. Г. Багровъ первоначально рѣшилъ предоставить учащимся льготныя мѣста лишь въ зависимости отъ сбора. Послѣ появленія объ этомъ замѣтки, а, главное, послѣ указанія, что въ прошломъ году оставлялось для учащихся въ дни полныхъ сборовъ 100 льготныхъ мѣстъ, г. Багровъ рѣшилъ послѣдовать этому примѣру.

Авторъ замѣтки.

Зигзаги.

Сегодня открывается драматическій сезонъ въ Городскомъ театрѣ.

Еще два-три года тому назадъ открытіе зимняго драматическаго сезона въ Одессѣ являлось извѣстной новизной.

Сейчасъ же драма входитъ уже въ обиходъ нашей театральной жизни, становится необходимымъ явленіемъ ея.

Когда-то, еще совсѣмъ такъ недавно, мѣстная пресса не мало ломала копій, пропагандируя горячо и неутомимо необходимость постояннаго драматическаго театра въ нашемъ городѣ.

Усилія прессы первое время разбивались о крѣпкія традиціи итальянской оперы.

Итальянская опера была твердыней, но подъ неутомимымъ натискомъ прессы, твердыня эта постепенно сдавалась и, наконецъ, сейчасъ совсѣмъ сложила свое оружіе.

Принципы итальянской оперы всегда сочетались съ принципами аристократизма.

Театръ являлся привиллегіей болѣе обезпеченныхъ классовъ населенія.

Принципы драмы несутъ съ собою демократическій духъ.

Заслуги прессы въ насажденіи драматическаго искусства въ Одессѣ безспорны.

Я вовсе не имѣю въ виду особенно выдвигать эти заслуги прессы, которыя, въ сущности, были даже не заслугами ея, а ея обязанностью. Я просто-на-просто хочу констатировать тотъ фактъ, что, сознавая свою обязанность, пресса довела дѣло до конца и теперь нашъ городъ имѣетъ уже постоянную драму.

Вмѣстѣ съ тѣмъ, я хотѣлъ бы указать и на то (и указывалъ много разъ и прежде), что Городской театръ есть театръ оперный. Въ силу необходимости, въ немъ играетъ драма. Прежде всего, конечно, было важно прочное насажденіе драматическаго искусства въ Одессѣ. Для этого Городской театръ необходимо долженъ былъ поступиться своими оперными традиціями. Со временемъ вполнѣ укрѣпившаяся и упрочившаяся въ Одессѣ драма сможетъ имѣть и свой собственный театръ, уступивъ Городской театръ сладкимъ опернымъ звукамъ. И, можетъ быть, это будетъ даже скоро.

Въ сущности, ни въ одномъ изъ большихъ городовъ нашей имперіи не бывало такой путаницы сезоновъ, какъ въ Одессѣ. И въ послѣднія пять-десять лѣтъ это чувствовалось особенно.

Бывало такъ, что въ сезонъ играютъ двѣ драмы и нѣтъ совсѣмъ оперы. И наоборотъ: случалось, что мы имѣемъ двѣ оперы и ни одной драмы.

Всѣ антрепризы, какъ драматическія, такъ и оперныя, всегда отличались какой-то случайностью.

Въ продолженіе ряда лѣтъ мы жили въ области драмы тѣмъ, что привезетъ намъ Соловцовъ или Дюкова, и узнавали новинки драматической литературы только тогда, когда ихъ уже использовали въ Кіевѣ или Харьковѣ.

Смѣна антрепренеровъ всегда носила у насъ какой-то, въ лучшемъ случаѣ, безпричинный характеръ, и здѣсь не малую роль играла, конечно, театральная коммисія, которая, во-первыхъ, сдаетъ Городской театръ ежегодно, а во-вторыхъ, руководится не столько общественной и идейной точкой зрѣнія, сколько точкой зрѣнія частныхъ симпатій къ тому или иному антрепренеру.

Казалось бы, что фаворитизмъ не долженъ былъ бы имѣть никакого отношенія къ столь высокой и благородной области, какъ искусство. А, между тѣмъ, онъ всегда давалъ себя знать, — и очень часто даже весьма ощутительно и недвусмысленно.

Въ день открытія сезона, когда мысли всѣхъ театраловъ невольно обращаются къ Городскому театру, я не могу не отмѣтить, въ видахъ справедливости, этой странной позиціи нашей театральной коммисіи. Мнѣ уже нѣтъ дѣла сейчасъ до ея нынѣшняго чрезвычайно своеобразнаго состава. Пробѣгая рядъ театральныхъ годовъ, я вижу, что почти всегда и почти при всѣхъ своихъ составахъ театральная коммисія первая вносила путаницу въ театральное дѣло нашего города.

Всѣ путанные сезоны нашего города обязаны исключительно ей своимъ происхожденіемъ. И самое лучшее для процвѣтанія искусства въ Одессѣ было бы, если бы эта коммисія, состоящая въ подавляющемъ большинствѣ случаевъ изъ людей, неприкосновенныхъ къ искусству, была упразднена.

Лоэнгринъ.

СУДЪ.

Налетъ. 10 марта с. г. въ бакалейную лавку Маріи Рындакъ ворвалось два молодыхъ человѣка и съ криками „руки вверхъ", ни съ мѣста" стали требовать у хозяйки денегъ. Находившійся въ лавкѣ Лищинскій задержалъ одного изъ грабителей, оказавшагося М. Кочетковымъ. Вслѣдъ за нимъ былъ задержанъ и другой „налетчикъ", оказавшійся М. Тарасенко. Кочетковъ былъ освобожденъ отъ суда, такъ какъ было установлено, что ему минуло всего 14 лѣтъ. Суду присяжныхъ засѣдателей былъ преданъ только Тарасенко. Не смотря на то, что онъ былъ опознанъ свидѣтелями, присяж. засѣдатели вынесли ему оправдательный вердиктъ. Послѣ провнесенія вердикта гг. присяжные засѣдатели съ разрѣшенія тов. предсѣдательствовавшаго вошли въ арестантскую комнату, гдѣ находился оправданный ими Тарасенко, и заявили ему, что оправдали его, несмотря на его очевидную виновность, въ виду того, что надѣются на его исправленіе и что онъ станетъ жить честнымъ трудомъ и прекратитъ постыдную дѣятельность. Тарасенко обѣщалъ присяжнымъ засѣдателямъ исправиться и благодарилъ ихъ за участіе.

Домовладѣльческое дѣло. Въ камерѣ мирового судьи 3 участка слушалось дѣло по иску Ханы Бринъ къ бессарабско таврическому банку о возвратѣ ей 300 рублей вознагражденія, полученнаго банкомъ отъ страхового общества за убытки, причиненные пожаромъ. Повѣренный банка представилъ уставъ и, ссылаясь на 18, 42 и 43 §§ доказывалъ, что Бринъ не имѣетъ права получить эти деньги, такъ какъ домъ перешелъ во владѣніе другого лица и, кромѣ того, она не представила банку удостовѣренія отъ город. управы о томъ, что поврежденія, причиненныя пожаромъ, приведены въ порядокъ, обезпечивающій ссуду банка; истица не представила также заявленія отъ новаго владѣльца о томъ, что тотъ не имѣетъ претензій на выдачу ей денегъ. Мировой судья присудилъ въ пользу г-жи Бринъ съ бессарабскаго банка 300 руб. и 20 руб. судебныхъ издержекъ.

Лжесвидѣтельство. Въ алексѣевскомъ волостномъ судѣ Тирасп. уѣзда судились два брата Я. и Г. Ужвіевы. Свидѣтелемъ по дѣлу явился М. Трегубъ, который своими показаніями установилъ фактъ оскорбленія Гр. Ужвіевымъ другого брата. Впослѣдствіи выяснилось, что показаніе Трегуба ложно, такъ какъ его въ моментъ недоразумѣній между братьями не было. Въ виду этого противъ Трегуба было возбуждено преслѣдованіе за лжесвидѣтельство Окруж. судъ приговорилъ его къ аресту на 2 недѣли. Судебная палата утвердила приговоръ.

Телеграммы „Одесскихъ Новостей".

Телеграммы, полученныя въ теченіе дня, см. на -ой стр.

«Петербургскаго Телеграфнаго Агентства».

ПЕТЕРБУРГЪ. На всеподданнѣйшемъ докладѣ министра внутр. дѣлъ о взрывѣ 18-го іюня на Рыковскихъ копяхъ, сопровождавшемся гибелью 270 рабочихъ, происшедшемъ, какъ выяснилось на предварительномъ слѣдствіи, по небрежности нѣкоторыхъ должностныхъ лицъ горнозаводской администраціи, Его Императорскому Величеству благоугодно было начертать: **«Виновные должны быть обнаружены и привлечены къ законной отвѣтственности».** Приведенная Высочайшая резолюція сообщена управляющему министерствомъ юстиціи и министру торговли.

ПЕТЕРБУРГЪ. Въ годовщину чудеснаго избавленія Ихъ Императорскихъ Величествъ отъ угрожающей опасности было совершено на Императорской яхтѣ «Штандартъ» благодарственное молебствіе. Богослуженіе было совершено на шканцахъ въ присутствіи Ихъ Императорскихъ Величествъ, Августѣйшихъ Дѣтей, а также лицъ свиты, сопровождающихъ Ихъ Императорскихъ Величествъ въ плаваніи, флагъ-капитана Его Императорскаго Величества, командира, офицеровъ и всей команды яхты.

ГОСУД. ДУМА.

ПЕТЕРБУРГЪ, 29 августа.

(Отъ нашего корреспондента).

Назначены выборы депутатовъ: въ Херсонской губ. — вмѣсто Саргани — на 7 сентября, въ Минскѣ — вмѣсто Шмидта — на 16 сентября.

Думской библіотекѣ отказано въ выдачѣ отчетовъ восточно-китайской жел. дороги. Отказъ мотивируется опасеніемъ правленія дороги, какъ бы «депутаты не воспользовались нашими данными для критики насъ же».

«Петербургскаго Телеграфнаго Агентства».

Опубликованъ именной Высочайшій указъ сенату о производствѣ новыхъ выборовъ членовъ Госуд. Думы, вмѣсто выбывшихъ изъ ея состава: одного члена въ губернскихъ избирательныхъ собраніяхъ Владимірской губ. 15 сентября, въ Минской—16 сентября, въ Херсонской—7 сентября; двухъ членовъ въ Полтавской—3 октября.

ВЪ ВЫСШЕЙ ШКОЛѢ.

ПЕТЕРБУРГЪ, 29 августа.

(Отъ нашего корреспондента).

Подтверждается, что профессора Муромцевъ, Шершеневичъ, Кокошкинъ, Котляревскій и Новгородцевъ категорически отказались дать подписку о непринадлежности къ нелегализованнымъ партіямъ. Въ своей отвѣтной запискѣ профессора энергично отмѣчаютъ на обвиненіе въ принадлежности къ антиправительственной партіи, высказывая убѣжденіе, что научная дѣятельность никогда не позволитъ примкнуть къ антигосударственной партіи; они недоумѣваютъ, какъ можно уволить по 3 пункту привать-доцентовъ Кокошкина и Новгородцева, не состоящихъ на государственной службѣ.

Экзамены въ медицинской испытательной коммисіи петерб. у-та отложены, въ виду холеры, до октября.

ХОЛЕРА.

ХЕРСОНЪ, 29 августа.

(Отъ нашего корреспондента).

Вчера ночью губ. земская управа получила телеграмму, что въ селѣ Каменно-Потоцкомъ на Днѣпрѣ, Александрійскаго уѣзда, заболѣла холерой цѣлая семья: мужъ, жена и сынъ. Отецъ семьи умеръ. Присутствіе холерныхъ вибріоновъ установлено бактеріологическимъ изслѣдованіемъ. Въ Каменно-Потоцкое выѣхалъ эпидемическій отрядъ.

КРЕМЕНЧУГЪ, 29 августа.

(Отъ нашего корреспондента).

Въ прибывшемъ изъ Знаменки поѣздѣ обнаружены двое рабочихъ, заболѣвшихъ холерой; одинъ изъ нихъ дорогой скончался, другой отправленъ въ мѣстный холерный баракъ. Находившіеся въ томъ же вагонѣ пассажиры задержаны для дезинфекціи.

«Петербургскаго Телеграфнаго Агентства».

ПЕТЕРБУРГЪ. Въ Петербургѣ за сутки съ 12 часовъ дня 28 августа по 12 ч. 29 августа, по свѣдѣніямъ городского санитарнаго бюро, вновь заболѣло холерой 59, умерло 8 чел.

МОСКВА. Заболѣлъ и умеръ отъ холеры 1. Градоначальникъ, въ виду объявленія Москвы угрожаемой по холерѣ, созываетъ исполнительную коммисію.

ОРЕЛЪ. Въ селеніи Красный Клинъ, Кромскаго уѣзда, было 5 холерныхъ заболѣваній, изъ нихъ три со смертельнымъ исходомъ; туда губернскимъ земствомъ командированъ отрядъ въ составѣ: врача, студента, сестры и дезинфекторовъ.

Въ деревнѣ Екатеринославкѣ, Елецкаго уѣзда, умеръ крестьянинъ; врачемъ констатированы признаки холеры.

РЯЗАНЬ. Въ Касимовѣ 28 августа въ заразномъ баракѣ умеръ подозрительный по холерѣ больной. Заболѣла сидѣлка въ больницѣ.

КІЕВЪ. Мѣстности по Днѣпру до Херсона объявлены угрожаемыми по холерѣ.

ЕКАТЕРИНОСЛАВЪ. Въ городѣ заболѣло холерой трое, состоитъ больныхъ 22.

НИЖНІЙ-НОВГОРОДЪ. Въ губерніи съ начала эпидеміи заболѣло 526 чел., умерло 225 человѣкъ.

БЕРЛИНЪ. Въ «Reichs-Anz.» напечатано распоряженіе, устанавливающее медицинскій осмотръ пассажировъ и судовъ, прибывающихъ въ германскіе порты изъ Петербурга, Кронштадта и русскихъ портовъ Чернаго и Азовскаго морей.

ПЕТЕРБУРГЪ, 29 августа.

(Отъ нашего корреспондента).

Конфискованъ «Сатириконъ», посвященный Л. Н. Толстому.

Въ октябрѣ состоится конференція новаго «союза Михаила Архангела». Программа конференціи: отношеніе къ Думѣ и партіямъ; созывъ національнаго съѣзда монархистовъ.

Леонидъ Андреевъ печатно заявилъ, что съ 1 января отказывается отъ права собственности на свой «Разсказъ о семи повѣшенныхъ», предоставляя его въ общее пользованіе.

Пуришкевичъ, вызванный свидѣтелемъ по дѣлу объ искѣ одного изъ дружинниковъ союза р. н. къ д-ру Дубровину объ уплатѣ ему жалованья за службу въ чайной союза, заявилъ мировому судьѣ о своемъ нежеланіи показывать на гласномъ судѣ, чтобы «не выносить сора изъ избы и не давать возможности лѣвой и еврейской печати рыться въ дѣлахъ союза». Повѣренный Дубровина заявилъ, что лично приведетъ Пуришкевича въ судъ. Дѣло отложено.

На линіи Петербургъ-Вильна-Одесса будетъ введена электрическая тяга. Вопросъ окончательно будетъ рѣшенъ въ сентябрѣ на съѣздѣ начальниковъ движенія тяги.

Въ декабрѣ предполагается съѣздъ представителей торговаго мореплаванія.

Въ типографіи м-ва путей сообщенія, гдѣ обнаружена нелегальная литература, арестованъ одинъ изъ служащихъ.

Начаты изысканія воднаго соединительнаго канала между Ригой и Херсономъ. Изысканія продолжатся въ теченіе года.

Сотрудникъ «Руси» Поповъ, приговоренный, какъ извѣстно, мировымъ судьей къ заключенію въ тюрьмѣ на 1 мѣс. за оскорбленіе дѣйствіемъ П. Н. Милюкова, заявилъ судьѣ, что отказывается отъ аппелляціи и проситъ исполнить приговоръ, не желая воспользоваться «лицемѣрнымъ великодушіемъ Милюкова».

ЕКАТЕРИНОСЛАВЪ, 29 августа.

(Отъ нашего корреспондента).

Дѣло объ избіеніи товарищемъ предсѣдательницей общины «Краснаго Креста» графиней Капнистъ сестры милосердія Сорокиной разростается *). Изъ Петербурга сдѣланъ по этому поводу запросъ. Назначается особая слѣдственная коммисія. Сорокина привлекла графиню Капнистъ къ суду.

ХЕРСОНЪ, 29 августа.

(Отъ нашего корреспондента).

Отбывшій недавно административное заключеніе редакторъ-издатель «Херсонскаго Вѣстника» Морозъ вновь оштрафованъ губернаторомъ въ 500 руб. съ замѣной арестомъ на три мѣсяца.

АНАНЬЕВЪ, 29 августа.

(Отъ нашего корреспондента).

Въ селеніи Юзефполѣ у землевладѣльца Щербатюка поджогомъ уничтоженъ хлѣбъ въ копнахъ. Убытки достигаютъ 2000 руб. Арестованъ крестьянинъ Кацейло.

«Петербургскаго Телеграфнаго Агентства».

ТИФЛИСЪ. Въ Боржомѣ утромъ 28 августа смертельно раненъ управляющій боржомскими великокняжескими имѣніями инженеръ Гетцъ, который неоднократно получалъ угрожающія письма и къ которому еще недавно была доставлена по почтѣ посылка съ адской машиной.

ТИФЛИСЪ. Раненный злоумышленниками управляющій боржомскими великокняжескими имѣніями Гетцъ, не приходя въ сознаніе скончался. Одинъ изъ преступниковъ задержанъ.

ВАРШАВА. Начался пріемъ прошеній, въ открывающійся въ текущемъ году варшавскій политехническій институтъ.

ВОЛОГДА. Подъ предсѣдательствомъ управляющаго губерніей съ участіемъ начальниковъ всѣхъ средне-учебныхъ заведеній и директора народныхъ училищъ состоялось два засѣданія о мѣрахъ по упорядоченію внѣшняго надзора. Особо избранной коммисіей выработаны правила надзора за квартирами учащихся, посѣщеніемъ ими театра, вечеровъ и гуляній. Воспрещено посѣщеніе клубовъ и ресторановъ; усиленъ надзоръ со стороны полиціи за поведеніемъ учащихся.

ЕКАТЕРИНОДАРЪ. Въ Армавирѣ при сильномъ вѣтрѣ выгорѣлъ кварталъ. Пожаръ продолжался около сутокъ. Убытки свыше 100.000 руб.

АДЖИКЕНТЪ. Часть шайки, ограбившей около 2 августа на Шушинскомъ трактѣ омнибусы и экипажи, задержана. Нѣкоторыя похищенныя вещи найдены, а часть ихъ сожжена грабителями во время преслѣдованія.

МЕТЕОРОЛОГІЯ.

ПЕТЕРБУРГЪ. Дожди выпали мѣстами въ сѣверной половинѣ Россіи, сухо въ южной половинѣ; температура ниже нормы на восточныхъ и сѣверо-восточныхъ окраинахъ, нѣсколько выше въ большей части остальной Россіи, бури въ Керчи и Таганрогѣ, ночью въ Ялтѣ, вчера въ Гаграхъ и Пятигорскѣ. Ожидается сухая погода на юго-востокѣ и отчасти на востокѣ, въ центрѣ и на юго-западѣ, дожди на сѣверѣ, мѣстами въ остальной Россіи, теплѣе въ восточной полосѣ, немного теплѣе на юго-западныхъ окраинахъ; въ остальныхъ районахъ измѣненія температуры незначительныя.

КОММЕРЧЕСКІЯ ТЕЛЕГРАММЫ.

(Отъ нашего корреспондента).

ПЕТЕРБУРГЪ, 29 августа. По случаю праздника биржа закрыта.

	30 авг.	29 авг.
Нью-Іоркъ.	Центы на бушель.	
Пшеница: наличная	104 5/8	105
„ на сентябрь	105 5/8	106
„ „ декабрь	105 5/8	106
Кукуруза на сентябрь	90	90
„ „ декабрь	80 5/8	80 5/8
Чикаго.		
Пшеница: на сентябрь	97 7/8	98 3/8
„ „ декабрь	97 1/2	97 3/8
Кукуруза: на сентябрь	80 7/8	80 1/2
„ „ декабрь	69 1/2	69 3/8
Берлинъ	Марки за 1000 кило.	
Пшеница: на сентябрь	202 1/4	202
„ „ декабрь	204	203 1/4
Рожь: на сентябрь	173 1/2	—
„ „ декабрь	179 1/2	170
Овесъ: на сентябрь	161 1/2	161
„ „ декабрь	166	166
Ячмень: (легк.) рус. и дун.	142	142
„ налична.	145	145

Нью-Іоркъ и Чикаго.
Съ хлѣбами ослабѣваетъ.
Берлинъ.
Съ пшеницей, рожью и овсомъ устойчивое.
Лондонъ.
Съ пшеницей устойчивое, съ кукурузой и овсомъ вялое, съ ячменемъ твердое,
Фонды.
Въ Лондонѣ вялое съ англійскими, съ консолями слабое, въ Парижѣ вначалѣ вялое, къ концу твердое, въ Вѣнѣ слабое.

Берлинъ. Выплаты въ Петербургѣ 214.80. 4% госуд. рента 1894 г. 77.00.

Школа и хлѣбъ.

Перваго сентября на Соборной площади соберется до 16 тысячъ дѣтей обоего пола. Все это будутъ ученики и ученицы народныхъ школъ, и... отъ этого зрѣлища, которое обѣщаетъ такъ много внѣшней красоты, мнѣ хочется перевести вашу мысль на зрѣлище, хотя и не отечественное, но съ отечественнымъ очень и очень ассоціирующееся. Право-же, это вовсе не такъ безплодно, какъ можетъ показаться.

Казарменно-сухой Берлинъ озарился снисходительной улыбкой сочувствія къ дѣтямъ. «Ein-zwei-drei», которое съ такой любовью культивировали германскіе шульмейстеры, вдохновлявшіеся батальными спичами своего «кайзера», смѣнилось интересами менѣе эффектнаго, но не менѣе существеннаго характера. Отъ заботъ о муштровкѣ перешли къ заботамъ о питаніи. И общественное любвеобиліе пошло по пути, который до сихъ поръ оставался въ пренебрежительной заброшенности.

«Обязательное обученіе», которое такъ культурно отличаетъ Западъ отъ насъ, далеко не всегда идетъ объ руку съ «обязательнымъ кормленіемъ». Отчеты школьныхъ врачей часто заключаютъ въ своихъ регистрахъ не только факты искалѣченія физической природы учениковъ, но и эпидемическихъ вспышекъ самоубійствъ. Это — язва старая и хроническая. И тѣ игрушечно-палліативные способы борьбы, которые практиковала въ этихъ случаяхъ казенная инициатива, рѣшительно ни къ чему не приводили. Въ стѣнахъ народныхъ школъ продолжали разыгрываться тихія трагедіи, рожденныя во тьмѣ голода и въ ужасѣ безпросвѣтнаго прозябанія.

И только въ послѣдніе годы, годы, ознаменовавшіеся вмѣшательствомъ общества, острыя формы вопіющаго зла стали нѣсколько притупляться. Но «общественное вмѣшательство», поскольку оно покоится на колеблющейся частной инициативѣ — ненадежно и недостойно благоустроеннаго западно-европейскаго государства. Зло постоянное, зло, зависящее не отъ преходящихъ причинъ, зло, источникъ котораго тѣсно переплетенъ съ особенностями существующаго строя, не можетъ быть и побѣждено слабыми рессурсами отдѣльнаго частнаго почина. Сознаніе этого начинаетъ быть раздѣляемо и на бюрократическихъ верхахъ сосѣднихъ странъ, — и, нѣтъ сомнѣнія, не сегодня-завтра выльется въ формы реальнаго дѣла. И позоръ школьнаго голоданія сдѣлается достояніемъ прошлаго, о которомъ даже и современники будутъ вспоминать со стыдомъ и содраганіемъ...

Нѣсколько цифровыхъ данныхъ введутъ насъ въ сферу трактуемаго вопроса. Данныя эти — результатъ спеціальнаго труда школьнаго изслѣдователя доктора Фишера, и распространяются они не только на Берлинъ, но и на Вѣну, Прагу, Дрезденъ, Франкфуртъ, Мюнхенъ, Штудтгартъ и проч. крупные центры нѣмецкихъ государствъ.

Только въ нѣкоторыхъ городахъ забота объ ученикахъ народ. школъ добровольно возложена на себя магистратами. Главнымъ-же образомъ несутъ ее приватные ферейны, составъ которыхъ комплектуется изъ сердобольныхъ и шумливыхъ патронессъ. Лучше, чѣмъ гдѣ бы то ни было, дѣло поставлено въ Вѣнѣ. Мѣстный ферейнъ «Zur Bekostigung armer Schulkinder» кормитъ ежедневно 10051 дитя и тратитъ ежегодно 125471 крону. Общинное управленіе здѣсь не остается денежно безучастнымъ къ дѣятельности организаціи. Штудгардтскую дѣтвору школъ также кормитъ городское управленіе. Франкфуртъ-на-Майнѣ, — тотъ на этотъ счетъ совершенно беззаботенъ: даже завтраковъ бѣднѣйшимъ дѣтямъ не выдаетъ. Мюнхенъ кормитъ дѣтей въ собственныхъ, спеціально для этого сооруженныхъ школьныхъ столовыхъ.

И, тѣмъ не менѣе, по сравненію, напр., съ Парижемъ и даже съ Римомъ наиболѣе отзывчивые германскіе муниципалитеты плетутся въ хвостѣ. Докторъ Фишеръ свидѣтельствуетъ, что Парижъ въ 1905 году потратилъ на завтраки 1020000 франковъ, а Римъ — 147500 лиръ. Берлинъ теперь и задался цѣлью опередить своего французскаго соперника и предпринимаетъ сооруженіе цѣлой сѣти столовыхъ, долженствующихъ отодвинуть на задній планъ такую-же сѣть «учрежденій», предназначеніе которыхъ было чисто военно-гимнастическое.

Милитаристское помѣшательство нѣмецкихъ отцовъ проходитъ и окончательно умретъ въ поколѣніи дѣтей. Оправдывается мнѣніе германской писательницы: «Wir sterben in unsern Kindern». «Wir», т. е., тѣ начала, которыя заложены въ дѣтяхъ отцами. И это неизбѣжно. И это въ высокой степени отрадно. Взглядъ нѣмецкой писательницы, какъ видите, отступаетъ отъ философскаго и психологическаго шаблона. Шаблонъ разсуждаетъ иначе. Насъ, трусливыхъ и жаждущихъ хоть иллюзіи безсмертія, онъ утѣшаетъ мыслью, что мы духовно возрождаемся въ нашихъ дѣтяхъ. Они — наши преемники, наши продолжатели, носители тѣхъ свѣтильниковъ, которые смерть выбила изъ нашихъ одряхлѣвшихъ рукъ. Но это не такъ. Не то важно и не то нужно, чтобы мы продолжали жить въ дѣтяхъ, а важно и нужно, чтобы мы надежно и основательно умерли въ нихъ. Ибо, — аргументируетъ писательница, — «aus Tod und Vermorderung junges Dasein erwachen».

Як. Сосновъ.

ТЕАТРЪ И МУЗЫКА.

—— Сегодня „Комедіей любви" Ибсена открывается сезонъ въ Гор. театрѣ. Въ первомъ спектаклѣ участвуютъ г-жи Юренева (Свангильда), Мельникова, гг. Радинъ (Фалькъ) и др.

Въ Суворинскомъ театрѣ толстовскій спектакль привлекъ мало публики. Спектакль прошелъ безъ подъема. Поставлены были сцены изъ «Власти тьмы», «Воскресенья», «Дѣтства и отрочества» и живыя картины.

Г. Гауптманъ заканчиваетъ новую пьесу, которая, можетъ быть, еще этой зимой пойдетъ въ театрѣ Лессинга, въ Берлинѣ. Сюжетъ пьесы взятъ изъ нѣмецкой легенды о Гризельдѣ, не разъ уже привлекавшей поэтовъ и драматурговъ міровой литературы: Боккачіо, Ганса Сакса и друг. Гризельда, дочь бѣднаго пьемонтскаго крестьянина, поражаетъ своей красотой маркграфа Вальтера Салуццо. Онъ дѣлаетъ ее маркграфиней. Неувѣренный, однако, въ женѣ, маркграфъ подвергаетъ жену цѣлому ряду жестокихъ испытаній, вплоть до мнимаго убійства дѣтей. Всѣ испытанія маркграфиня-крестьянка выдерживаетъ съ честью. Любящая, покорная, она остается вѣрною мужу до конца. Въ своей «Гризельдѣ» Гауптманъ отбросилъ сантиментальность нѣмецкой легенды, но зато, наряду съ драматическимъ элементомъ, ввелъ комическій, сдѣлавъ, такимъ образомъ, свое новое произведеніе исторической пьесой нравовъ.

Третій конкурсъ имени А. Н. Островскаго далъ плачевные результаты: ни одна пьеса не была признана жюри достойной преміи. Изъ 58 пьесъ только двѣ признаны заслуживающими похвальнаго отзыва,—одна за сравнительную удовлетворительность въ сценическомъ отношеніи («Въ тупикѣ»), другая —въ литературномъ («Крѣпнетъ вѣтеръ»). Подавляющее большинство было признано ниже всякой критики. Въ составѣ жюри находились В. I. Авсѣенко, В. А. Мичурина, А. П. Петровскій, К. С. Баранцевичъ и Е. П. Карповъ.

Концертная пѣвица Мэди въ Нью-Іоркѣ имѣетъ мужа съ рыжеватыми волосами. Но она обожаетъ зеленый цвѣтъ, и ея квартира отдѣлана во всѣхъ оттѣнкахъ этого цвѣта, причемъ голова рыжаго супруга, по словамъ г-жи Мэди, представляется на ея любимомъ фонѣ ужаснымъ пятномъ, чѣмъ-то въ родѣ адскаго пламени. Она не можетъ этого выносить и предложила мужу выкрасить волосы. Онъ отказался, что послужило поводомъ къ начатому теперь дѣлу о разводѣ.

Газетамъ телеграфируютъ, что въ королевскомъ театрѣ въ Берлинѣ подъ режиссерствомъ императора Вильгельма поставлена блестящая пантомима «Сарданапалъ».

Новая пьеса В. Евдокимова, озаглавленная «Мать будущихъ», подъ давленіемъ цензорскаго пера превратилась въ «Будущую мать».

Станиславскій разсказываетъ, что годъ тому назадъ ему предлагали сдѣлать Художественный театръ правительственнымъ. Но тогда пришлось бы урѣзать репертуаръ, отказаться отъ Горькаго, отъ Андреева.

Нѣсколько дней тому назадъ въ львовскихъ газетахъ появилось извѣстіе, что извѣстная драм. артистка г-жа Романъ погибла въ горахъ во время поѣздки. Спустя нѣсколько дней это извѣстіе оказалось... уткой, пущенной въ цѣляхъ рекламы самой же артисткой: замѣтка въ ред. «Польскаго Слова» оказалась написанной ея рукою.

—— Знаменитаго тенора Карузо, по возвращеніи его изъ побѣдоноснаго путешествія въ Америку, постигла неудача на родинѣ, въ Италіи. Синьора Гіасетти, пѣвица, гражданская жена Карузо, отъ которой онъ имѣетъ двухъ дѣтей, въ отсутствіи прославленнаго тенора завязала романъ съ его шоферомъ. По возвращеніи Карузо начались жестокія сцены ревности. Такъ какъ пѣвцы вообще, а итальянскіе въ особенности, не отличаются излишней сдержанностью, то, говорятъ, что синьорѣ Гіасетти пришлось испытать на себѣ всю ярость итальянскаго героическаго тенора. Наконецъ, синьора Гіасетти рѣшила положить этому конецъ и въ одинъ прекрасный день исчезла вмѣстѣ съ шофферомъ и автомобилемъ. Вмѣстѣ съ тѣмъ исчезла очень значительная сумма денегъ—тысячъ до 50 или больше. Теперь Карузо въ погонѣ за деньгами, женою и автомобилемъ.

РАЗНЫЯ ИЗВѢСТІЯ.

Конференція о еврейскомъ языкѣ открылась въ Черновицахъ 17 августа. Залъ Musikal-Verein'а былъ переполненъ. Д-ръ Бирнбаумъ, инициаторъ конференціи, открылъ собраніе длинной, но мало интересной рѣчью. Послѣ него на эстраду взошелъ поэтъ Перецъ. Появленіе его привѣтствовано было громомъ апплодисментовъ, криками «hoc!» и «браво!» Залъ буквально дрожалъ отъ овацій. Перецъ произнесъ сильную рѣчь, которая произвела на слушателей огромное впечатлѣніе. Въ своей часовой рѣчи Перецъ, останавливаясь на исторіи развитія еврейской литературы, далъ такую схему ея развитія: 1-й моментъ—времена «Бешты», второй моментъ—періодъ «материнскаго языка» (когда дѣти начинаютъ уже говорить на языкѣ матери, тогда какъ отцы ихъ говорятъ по др.-еврейски) и, наконецъ, третій моментъ—пролетарскій, которому принадлежитъ будущее. Въ концѣ рѣчи Перецъ предложилъ послать привѣтствіе родоначальнику еврейской литературы Абрамовичу. Предложеніе это было принято восторженно. Въ 4 часа дня въ лѣтнемъ помѣщеніи еврейскаго театра устроено было еврейское народное собраніе, привлекшее нѣсколько тысячъ человѣкъ. Вечеромъ въ городскомъ театрѣ состоялся литературный вечеръ. Читали свои произведенія Перецъ, Ашъ, Номбергъ, Рейзинъ.

Новыя книги.

ПУШКИНЪ.

Библіотека великихъ писателей подъ ред. С.А. Венгерова. Пушкинъ, т. II. Изд. „Брокгаузъ-Ефронъ" Спб. 1908.

Вышелъ уже второй томъ вполнѣ достойнаго великаго поэта изданія его сочиненій. Наконецъ-то и въ Россіи стали издавать лучшихъ ея писателей съ подобающей полнотой, обстоятельностью освѣщенія условій ихъ жизни и творчества и съ соотвѣтственнымъ изяществомъ выполненія изданій. Мы даже имѣемъ одновременно два первоклассныхъ изданія Пушкина и рядъ періодическихъ изданій, такъ сказать, вспомогательнаго характера (напр., шесть выпусковъ «Пушкинъ и его современники», изд. академіи наукъ, два тома «Переписка Пушкина», тоже и т. д.). Но тогда какъ академическое изданіе сочиненій Пушкина (предполагается десять томовъ, вышло за 8—9 лѣтъ два тома) необходимо изслѣдователямъ литературы, спеціалистамъ—пушкинистамъ и представляетъ интересъ для любителей-коллекціонеровъ,—брокгаузъ-ефроновскій «Пушкинъ» является единственнымъ настольнымъ изданіемъ, необходимымъ и доступнымъ всякому литературно-образованному человѣку.

Даже лучшія частныя изданія Пушкина (Суворина, подъ редакціей Ефремова, литературнаго фонда и т-ва «Просвѣщенія», подъ редакціей Морозова) не удовлетворяютъ требованіямъ интеллигентнаго читателя, ибо, помимо ихъ устарѣлости для настоящаго времени, они, при сравнительной дороговизнѣ, не могутъ быть руководящими изданіями въ смыслѣ ознакомленія читателя съ условіями развитія таланта поэта.

Единственнымъ, вполнѣ удовлетворяющимъ требованіямъ, могущимъ быть предъявленными со стороны всякаго образованнаго читателя міровой литературѣ, изданіемъ полнаго собранія сочиненій Пушкина слѣдуетъ считать только «брокгаузовское». Въ вышедшихъ пока двухъ томахъ редакція выполняетъ свое обѣщаніе дать изданіе, которое «въ такой же степени стремится быть собраніемъ сочиненій Пушкина, какъ и изслѣдованіемъ его жизни и творчества» (предисловіе къ первому тому). Согласно опубликованному плану изданія, въ немъ даются: этюды о каждомъ моментѣ жизни Пушкина, о ближайшихъ друзьяхъ его, о литературномъ вліяніи на него разныхъ писателей, о каждомъ болѣе или менѣе крупномъ произведеніи Пушкина и самая разнообразная галлерея иллюстрацій, портретовъ поэта, его родныхъ и друзей, пушкинскихъ видовъ и т. п. Все изданіе разсчитано на шесть томовъ.

Въ разсматриваемый томъ вошли произведенія поэта за 1818—1827 годы, наиболѣе интересный въ общественно-политическомъ отношеніи періодъ его жизни. Въ текстѣ помѣщены очень интересные и обстоятельные очерки наиболѣе выдающихся пушкинистовъ, историковъ и историковъ литературы: «Пушкинъ въ Александровскую эпоху»—академика Н. А. Котляревскаго, «Отголоски увлеченія Байрономъ въ поэзіи Пушкина»—акад. Н. П. Дашкевича, «Народъ и царь въ трагедіи Пушкина»—Н. П. Павлова-Сильванскаго, «Пушкинъ и декабрьское движеніе»—А. Слонимскаго, «Пушкинъ въ Одессѣ»—Н. О. Лернера, «Пушкинъ въ Крыму» — Вал. Брюсова, «Пушкинъ въ Бессарабіи»—прив.-доц. А. И. Яцимирскаго, «Пушкинъ и Раевскіе»—проф. А. Лободы, «Пушкинъ въ с. Михайловскомъ»—проф. Е. Пѣтухова, «Пушкинъ на Кавказѣ»—Е. Вейденбаума, этюды о «Кавказскихъ плѣнникахъ», «Бахчисарайскомъ фонтанѣ», «Борисѣ Годуновѣ», «Сценѣ изъ Фауста», «Цыганахъ» и др. поэмахъ и пьесахъ гг. П. О. Морозова, Н. А. Котляревскаго, Ю. И. Айхенвальда, Н. О. Лернера, Вяч. Иванова, Ѳ. Д. Батюшкова, А. Г. Горнфельда, С. Венгерова. Затѣмъ имѣются еще изслѣдованія и примѣчанія Н. О. Лернера, редакціи, П. О. Морозова, Г. Н. Карасика и Вал. Брюсова о недошедшихъ и приписываемыхъ Пушкину стихахъ, о его черновыхъ набросахъ, и ко всякому отдѣльному стихотворенію (примѣчанія помѣщены послѣ текста и занимаютъ 100 страницъ изъ 650). Ко 2-му тому приложены также: масса автотипій, рисунковъ и автографовъ, среди которыхъ очень много печатаемыхъ впервые въ настоящемъ изданіи (относящіеся къ одесскому періоду жизни Пушкина воспроизведены съ рѣдкихъ оригиналовъ, хранящихся въ гор. публичной библіотекѣ)

Очеркъ свой «Пушкинъ въ Александровскую эпоху» проф. Котляревскій заканчиваетъ такъ: «Подводя итогъ всей литературной дѣятельности Пушкина въ эту эпоху,—надо признать въ немъ единственнаго художника, который соединялъ въ себѣ силу артиста съ наибольшей отзывчивостью человѣка на всѣ идейныя теченія своего времени и на всѣ оттѣнки его настроенія. Эти настроенія Пушкинъ пережилъ и перечувствовалъ всѣ и глубже другихъ; большинство мыслей, которыя были тогда въ оборотѣ, онъ передумалъ; иными увлекался, иныя принялъ къ свѣдѣнію, иныя отвергъ, но мимо нихъ не прошелъ. И все это богатство идей и чувствъ Пушкинъ претворилъ въ поэзію, всему нашелъ художественную форму, совершенствуя одни ея виды и созидая другіе».

И вполнѣ,—повторимъ мы, — воспроизводитъ предъ духовнымъ взоромъ любящаго читателя всѣ условія этого періода дѣятельности поэта настоящее изданіе съ его многочисленными научными очерками, обстоятельными примѣчаніями и художественными иллюстраціями.

С. Я.

ЮГЪ.

НАШИ КОРРЕСПОНДЕНЦІИ.

АККЕРМАНЪ. 27 августа происходило соединенное засѣданіе земскаго собранія и гор. думы для избранія почетнаго попечителя въ аккерманскую мужскую гимназію. Естественно, что слѣдствіемъ союза этихъ двухъ, единыхъ по духу и направленію, учрежденій явилось почти единогласное (одинъ черный шаръ) избраніе почетнымъ попечителемъ В. Пуришкевича, въ тотъ же вечеръ съ трибуны отрекомендовавшаго себя передъ соединеннымъ собраніемъ „представителемъ крайнихъ черносотенцевъ". Поблагодаривъ собраніе за честь, оказанную ему избраніемъ, г. Пуришкевичъ въ пространной, по обыкновенію цвѣтистой и патетической, рѣчи коснулся нынѣшняго состоянія средней школы, питомцы которой поддаются тлетворному вліянію лѣвыхъ ученій, занимаются политикой и проч. Причину этого г. Пуришкевичъ усматриваетъ въ нахожденіи большинства воспитанниковъ уѣздныхъ гимназій вдали отъ родительскаго надзора, въ отсутствіи воспитательнаго на нихъ воздѣйствія и разумныхъ занятій въ часы, свободные отъ ученія.

Для достиженія этого г. Пуришкевичъ предложилъ ввести въ мужской гимназіи гимнастику и разныя физическія упражненія, занятія спортомъ и проч., по примѣру заграничныхъ учебныхъ заведеній. Эту мѣру, чреватую, по мнѣнію г. Пуришкевича, многими благотворными послѣдствіями, онъ рекомендовалъ, въ видѣ опыта, только на одинъ годъ, выразивъ увѣренность, что результаты будутъ настолько блестящи, что земство и городъ съ величайшею готовностью будутъ приходить своими средствами на помощь этому дѣлу и на дальнѣйшее время. Предполагается пригласить изъ Праги спеціалиста по устройству игръ и упражненій „сокола", содержаніе котораго должно обойтись въ 1200 руб. въ годъ. Земское собраніе приняло предложеніе г. П—ча, ассигновавъ на устройство гимнастическихъ упражненій въ гимназіи 700 руб.; присутствовавшая тутъ же въ законномъ составѣ дума также выразила согласіе придти на помощь этому дѣлу единовременной субсидіей въ 300 руб., а остальные 200 руб. будутъ собраны путемъ добровольныхъ пожертвованій.

Вечеръ 27 августа вообще отличался елейнымъ настроеніемъ; предсѣдатель собранія М. Е. Понсэ разсыпался въ любезностяхъ по адресу гор. думы, явившей, почти единогласнымъ избраніемъ г. П—ча, рѣдкій въ лѣтописяхъ аккерманскаго земства примѣръ дружной солидарности съ послѣднимъ.

Въ заключеніе обсуждалось предложеніе о присоединеніи къ мысли гор. думы объ увѣковѣченіи памяти извѣстнаго героя русско-японской войны Василія Рябова постановкой ему памятника на одной изъ улицъ г. Аккермана. Противъ этого неожиданно возсталъ, однако, гл. Балласъ, который, узнавъ, что рядовой Рябовъ, геройски павшій жертвою своего долга, уроженецъ не Аккермана, а Пензенской губ., находитъ болѣе умѣстнымъ соорудить памятникъ Рябову на его родинѣ, а не въ Аккерманѣ, для каковой цѣли онъ лично готовъ хоть сейчасъ внести пожертвованіе. Предвидя отклоненіе въ виду этого зем. собраніемъ предложенія о пожертвованіи, предсѣдатель собранія г. Понсэ прекратилъ дебаты и объявилъ соединенное засѣданіе закрытымъ.

ХЕРСОНЪ. Въ недалекомъ будущемъ состоится въ Херсонѣ съѣздъ полиціймейстеровъ и исправниковъ Херсонской губ. подъ предсѣдательствомъ губернатора. Съѣздъ займется обсужденіемъ вопросовъ, связанныхъ съ предстоящей реформой полиціи.

Отдѣлъ торговыхъ портовъ предложилъ начальнику работъ херсонскаго порта инж. Юстусу высказаться по вопросу о сооруженіи портовой набережной въ Херсонѣ на город. землѣ. Полагаютъ, что г. Юстусъ, собирающій теперь матеріалы, сможетъ дать свое заключеніе только черезъ двѣ недѣли. Здѣсь въ торговыхъ сферахъ съ большимъ напряженіемъ ждутъ разрѣшенія этого важнаго для херсонскаго порта вопроса.

Вслѣдствіе распоряженія херс. губернатора въ г. Бериславѣ былъ произведенъ поголовный осмотръ лошадей. Изъ 1040 лошадей коммисія обнаружила только одну сапную лошадь. Предстоитъ осмотрѣть еще 245 лошадей.

ХЕРСОНЪ. Вчерашнее засѣданіе думы ознаменовалось любопытнымъ инцидентомъ. Въ свое время гор. дума возбудила ходатайство о предоставленіи гор. управленію исключительнаго права на подачу сходенъ на иностр. пароходы и пр. Ходатайство это не получило благопріятнаго разрѣшенія, и дума, разсматривая смѣту на 1908 г., вновь постановила ходатайствовать о томъ же. Но оказалось, что дальше портоваго управленія ходатайство города не пошло, такъ какъ начальникъ управленія порта г. Исаковъ, не усматривая въ ходатайствѣ новыхъ данныхъ, счелъ нужнымъ совершенно не передавать его на разсмотрѣніе портоваго присутствія. Когда объ этомъ было доложено думѣ, то среди гласныхъ это вызвало большое неудовольствіе, и гл. Рябковъ и друг. отмѣтили этотъ фактъ. Послѣ ихъ рѣчей дума, усматривая въ ненаправленіи ея ходатайства въ высшую инстанцію оскорбительное отношеніе къ себѣ, тѣмъ болѣе, что гор. самоуправленіе потратило не мало средствъ и труда на благоустройство порта, постановила довести до свѣдѣнія ближайшаго начальства о такомъ отношеніи управленія порта къ интересамъ города. Но на этомъ инцидентъ не исчерпался. Присутствовавшій въ залѣ засѣданія г. Исаковъ пожелалъ дать объясненія думѣ. Дума, возбужденная поступкомъ г. Исакова, отказалась выслушать его, и баллотировкой отвергла предложеніе о предоставленіи г. Исакову слова. Инцидентъ вызвалъ въ городѣ много разговоровъ.

Съ мѣстными Талмудъ-Торами произошло непріятное недоразумѣніе. Центральная Т.-Тора съ ремесленнымъ отдѣленіемъ возбудила ходатайство о томъ, чтобы ей разрѣшено было разъединить оба отдѣленія—общеобразовательное и ремесленное—на самостоятельныхъ началахъ. Выработанные уставы были направлены къ попечителю од. округа, и въ результатѣ послѣдовало разрѣшеніе объединить всѣ 3 Т.-Торы—забалковскую, набережную и центральную—въ одну центральную съ тѣмъ, чтобы первыя 2 были прикрыты. Въ настоящее время гор. управа запрашиваетъ инспектора нар. школъ 1 округа Херсонской губ., на какомъ основаніи послѣдовало это разрѣшеніе. При этомъ она указываетъ, что въ дѣлахъ управы имѣются документы относительно преобразованія только центральной Т.-Торы.

БАРЪ (Под. губ.). Когда на постройку зданія мѣстнаго городского реальнаго училища городской думой было ассигновано 80 тыс. рублей,—всѣ кричали, что это много, что достаточно и половины этой суммы. А теперь оказалось, что на эти 80 тысячъ выстроили только остовъ зданія, безъ крыши, безъ половъ, безъ штукатурки и т. д., и т. д.

А для того, чтобы зданіе имѣло все то, что ему недостаетъ—необходимо еще „маленькое" доассигнованіе въ 140 тыс. руб.

Собрались наши „отцы", судили, рядили и рѣшили, что „взявшись за гужъ—не говори, что не дюжъ", а потому и постановили доассигновать недостающую сумму въ 140 тысячъ рублей.

Такимъ образомъ,—все зданіе будетъ готово только въ будущемъ году и обойдется въ кругленькую сумму въ 220 тыс. рублей.

Строилось оно подряднымъ способомъ, и какимъ образомъ въ смѣту не попали крыша полы, потолки и т. д., Аллахъ вѣдаетъ.

СОРОКИ. Каникулы членовъ Государ. Думы приходятъ къ концу. Скоро всѣ они съѣдутся вновь въ столицу. Уѣдетъ туда же и нашъ лордъ-мэръ г. Солтузъ, и уже почти на 8 мѣсяцевъ городъ опять останется безъ непосредственнаго руководителя дѣлами. Выбранный недавно замѣстителемъ город. головы, г. Бѣликовъ не можетъ отдать городу свое время безъ ущерба прямымъ своимъ обязанностямъ, ибо онъ состоитъ городовымъ врачемъ. Самымъ лучшимъ выходомъ изъ создавшагося, благодаря выборамъ г. Солтуза въ члены Гос. Думы, положенія—былъ-бы отказъ его отъ должности городского головы, и тогда дума избрала-бы лицо, живущее здѣсь постоянно и могущее отдать городскому дѣлу все свое время. Между прочимъ, наиболѣе шансовъ пройти въ головы имѣлъ бы тогда г. Бѣликовъ, получившій на послѣднихъ выборахъ городского головы всего на нѣсколько голосовъ меньше г. Солтуза.

Екатеринославъ. И. д. губернатора издалъ уже обязательныя правила внѣшкольнаго поведенія учащихся среднихъ и низшихъ учебныхъ заведеній Екатеринославской губерніи.

Требуется строгое соблюденіе формы, предъявленіе уч. билетовъ по первому требованію чиновъ полиціи, кланяться вѣжливо на улицѣ начальнику губерніи и епархіальному архіерею, а также вѣжливо кланяться всѣмъ учителямъ своего учебнаго заведенія, при выслушиваніи замѣчанія старшихъ по тому или по другому поводу не вступать съ ними въ пререканія, гулять съ 1 октября до 1 марта на улицахъ только до 7 час. вечера, а съ 1 сентября до 1 октября и съ 1 марта до каникулъ до 8 час. вечера. Запрещается безусловно куреніе табаку на улицахъ и въ обществен. собраніяхъ; ношеніе оружія, тросточекъ, хлыстовъ, палокъ, нагаекъ и т. д.; появленіе въ ресторанахъ, пивныхъ, билліардныхъ, кафешантанахъ, бузняхъ и т. п., а также кабинетахъ и общихъ залахъ гостиницъ; посѣщеніе общественныхъ танцовальныхъ вечеровъ, устраиваемыхъ хотя бы и съ благотворительною цѣлью, маскарадовъ, танцклассовъ и т. п.; развозка по домамъ билетовъ на благотворительные спектакли, а также личное участіе въ концертахъ, устраиваемыхъ внѣ школы; при посѣщеніи станцій желѣзной дороги покупать или имѣющихся тамъ буфетовъ спиртные напитки и распивать ихъ на станціяхъ. Запрещены сходки и собранія, а равно посѣщеніе всякихъ публичныхъ собраній. Театры и пр. можно посѣщать только съ письменнаго разрѣшенія начальства, причемъ нельзя занимать въ театрѣ мѣста ближе пятаго ряда къ сценѣ, а также и на галлереѣ. Въ случаѣ нарушенія настоящихъ правилъ, учащіеся будутъ подвергаемы соотвѣтствующимъ взысканіямъ до увольненія изъ учебнаго заведенія включительно. Обязанность слѣдить за исполненіемъ правилъ, независимо учебнаго начальства, возлагается на полицію.

Переяславъ. Царившая въ женской гимназіи распущенность, закончившаяся въ началѣ пѣта наст. года кровавой драмой на романической подкладкѣ, привела къ тому, что изъ учебнаго персонала остались на своихъ мѣстахъ только директоръ гимназіи Антонюкъ, начальница Городецкая и учительница Гофманъ, а всѣ остальные педагоги распоряженіемъ попечителя учебнаго округа, послѣ произведеннаго разслѣдованія, уволены отъ службы, а нѣкоторые перемѣщены. (Кіевл.).

Ялта. По постановленію и. д. главноначальствующаго полк. Нарозова, высланы на все время чрезвычайной охраны, какъ лица политически неблагонадежные, мѣщанинъ Исаакъ Альперовичъ, студентъ Гегель Эгизъ, сынъ купца Владиміръ Гавриловъ, пот. двор. Елизавета Артелевская, дочь шт.-капитана Марія Ал. Меньшагина и студентъ петерб. ун—та Михаилъ Капланъ.

ПО РОССІИ.

Столкновеніе. Въ Петербургѣ въ Зоологическомъ саду, во время гулянія, произошло столкновеніе между штабсъ-капитаномъ А. Ф. Коппе и помощникомъ пристава 1 уч. Петербургской части. Полицейскій офицеръ потребовалъ удаленія съ веранды штабсъ-капитана Коппе. Послѣдній по телефону вызвалъ изъ комендантскаго управленія плацъ-адъютанта, который немедленно прибылъ на мѣсто происшествія и разслѣдовалъ дѣло. Плацъ-адъютантъ нашелъ распоряженіе полицейскаго офицера незаконнымъ и отправилъ его въ комендантское управленіе.

Отравленіе архимандрита. — „Бирж. Вѣд." передаютъ нѣсколько дополнительныхъ подробностей объ отравленіи архимандрита Сергія въ Бершадскомъ монастырѣ.

Оказывается, отрава была въ супѣ. Первыми отравились сынъ архимандрита и его сестра. Самъ архимандритъ Сергій отвѣдалъ лишь 2 ложки супа, не больше съѣлъ и келейникъ. Въ результатѣ сынъ и сестра архимандрита скончались черезъ часъ, самого же архимандрита и келейника съ трудомъ удалось спасти. Какъ мы уже сообщали, по подозрѣнію арестованъ поваръ.

Изъ за экзаменовъ. Въ Петербургѣ отравился принявъ большую дозу морфія, дворянинъ Кузницкій, 22 лѣтъ, не выдержавшій конкурснаго экзамена въ одномъ изъ высшихъ учебныхъ заведеній. Покойный былъ женатъ и проживалъ въ меблированныхъ комнатахъ.

Пожаръ церкви. Въ селѣ Вышней Пѣнѣ, Обоянскаго уѣзда, Курской губ., сгорѣла до основанія мѣстная церковь; убытокъ достигаетъ 30.000 руб.; пожаръ произошелъ вслѣдствіе того, что сторожъ, по разсѣянности, оставилъ послѣ службы котелокъ съ тлѣющими углями.

(Ю. Кр.).

Лучшихъ марокъ ШЛЯПЫ у М. Красносельскаго. Безъ запроса. Ришельевская, д. Гринберга (уг. Почтовой). Громадный выборъ. Убедитесь!

Месяцесловъ.

Суббота, 30 августа (12 сентября). Перенесенiе мощей благоверного великаго князя Александра Невскаго, (въ С.-Петербурге, 1724 г.). Тез. Его Имп. Выс. Вел. Кн. Александра Михаиловича. Кавалер. праздникъ ордена св. Александра Невскаго.

Торговля и промышленность.

Хлебныя сделки.

За 29 августа.

Озимой 400 ч. 9 п. 34 ф. Тульчинскiй—Бернштейнъ 1 р. 33 к. магаз., 250 ч. 9 п. Тульчинскiй—Бернштейнъ 1 р. 32 к. маг.

Ульки 1200 ч. 9 п. 26 ф. Безпаловъ—Л. Ниберъ 1 р. 26½ к. баржа.

Ячменя 5000 ч. 4%. Разные—И. Гаузверъ 82½ к. баржа, 500 ч. 4%. Шапиро—Радбиль 81 к. маг.

Скотопрогонный рынокъ.

29 августа

Поступило для продажи на скотопр. рынокъ. Воловъ 126. Коровъ 503. Яловицъ. 76 Молодняковъ. 310. Телятъ 61. Ягнятъ 869. Свиней 450. Цены за пудъ крупный скотъ отъ 4 р. 40 к. до 4 р. 80 к., молодняки отъ 3 р. 20к. до 3 р. 50 к. свиньи отъ 6 р. 40 к. до 7 р. — коп. Цена за штуку: волы отъ 68 р. до 100р. коровы от. 47 р. до 65 р. яловицы отъ 38 р. до 45 р. молодняки отъ 18 р. до 29 р. телята отъ 4 р. 50 до 11 р. Ягн. от. 2 р. 75 до 4 р. — свиньи отъ 19 р. до 75 р.

Судебный указатель.

Въ публичномъ судебномъ заседанiи одесскаго городского съезда мировыхъ судей назначены къ слушанiю на 1 сентября след. гражд. дела.

По искамъ.

1. Юго-зап. жел. дор. съ русскаго для внешней торговли банка 79 руб. 80 коп. 2. Красиловской съ юго-зап. жел. дор. 100 р. 3. Коваленко съ одесской гор. управы 300 р. 4. Заградскаго съ правленiя Черноморскаго яхтъ клуба, Попеля и опеки умершаго Трапани 360 р. 5. Головатого по делу съ Шпарбергами о 500 р. ч. ж. 6. Белинской къ Толмачу и Волковинскому о 8 р. 7. Крiушенко къ Никитину и товариществу „Ж. Блокъ" объ имуществе. 8. Котовой съ Пузача 11 р. 50 к. 9. Грановскаго съ Хомякова 39 руб. 10. Горелякова съ правленiемъ общ. табачныхъ торговцевъ въ Одессе о возврате кредитнаго билета 500 р. достоинства и по встр. иску 92 р. 66 к. 11. Лосика къ Терзичевой о возврате вещей или уплате 58 р. 20 к. 12. Скрибскаго съ Масликова 85 р. 13. Зоркова къ Кучеренко о возстановленiи разрушенной имъ стены. 14. Тараhъ къ Тарану и Петалуди объ имуществе. 15. Будановa къ Будановой и Агеевой о возврате вещей. 16. Мартынова и Сутягина съ Кемпе 109 руб. и 3 е лицо Шварцъ. 17. Маркова съ Лукомникъ 250 р. 18. Серперъ къ Серперу и Фишману объ имуществе. 19. Круглякова съ Добровольн. флота 100 р. 20. Ратнова съ Уварова 50 р. 21. Уварова съ Ратнова 100 руб. и по встречному иску о возврате векселя на 100 руб. 22. Рабиновича съ Воловельскаго 142 р. 30 к. частн. и аппел. жалоба. 23. Добровольскаго съ Крушенина 230 р. 24. Лисицы съ имущества умершаго Урсуло и Германа 200 руб. част. вопр. 25. Глауберзона и Гринчукъ къ Белявской о выдаче камня или уплате 338 р. част. вопр. 26. Гельфенбейна по делу съ Штиндемъ, тов—мъ „Культура" и Низгурецкимъ объ имуществе част. жал. 27. Гельфенбейна по делу т—ва „Культура" съ Низгурецкимъ част. жал. 28. Дробинскаго по делу Кормана о займе част. жал. 29. Таубеншляга по делу съ Павленкомъ объ обезпеченiи доказательствъ част. жал. 30. Кацъ по делу Хаита съ Кацъ о найме и по встреч. иску 50 руб. част жал. 31. Шмидтъ по делу Золотницкаго о найме част. жал.

Нач. засед. въ 10 ч. утра.

Рус. Общ. Пар. и Тор. Учр. въ 1856 г.

ДВИЖЕНIЕ ПАРОХОДОВЪ ВЪ ОДЕССЕ.

съ 24 по 31 августа 1908 года.

Отойдутъ изъ Практической гавани: ВЪ НИКОЛАЕВЪ: ежедневно въ 10 час. веч.

ВЪ ХЕРСОНЪ: ежедневно въ 10 час. веч.

По линiи Крымско-Кавказ до Батума: Августа, 30, суббота, въ 7 ч. в. „В. К. Алексей" почтовымъ круговымъ рейсомъ.

Августа, 31, воскресенье, въ 12 ч. д. „Имп. Александръ II" пассаж. рейс.

Ожидаются въ Практическую гавань: Изъ портовъ Крымско-Кавказс. линiи Августа, 30, суббота, „Севастополь" изъ пассажирскаго рейса.

Августа, 31, воскресенье, „Св. Николай" изъ почтоваго кругов. рейса.

Отойдутъ изъ Карантинной гавани: Августа, 31, воскресенье. въ 10 ч утра „Одесса" Александрiйскимъ прямымъ рейсомъ.

Ожидаются въ Карантинную гавань: Августа, 31, воскресенье. „Чихачовъ" изъ Александрiйскаго прямого рейса.

Пароходы Николаевской линiи отходятъ изъ Николаева ежедневно въ 1 час. пополуночи, а съ 1-го сентября въ 9 час. веч.; пароходы Херсонской линiи отходятъ изъ Херсона ежедневно въ 9½ час. веч.

Одесса — Хорлы.

Пароходство С. Б. Фальцъ-Фейнъ

Пароходъ „СОФIЯ"

совершаетъ правильные почтово-товаро-пассажирскiе рейсы между

Одессой и Хорлами.

Отходъ изъ Одессы: по средамъ и субботамъ въ 8 часовъ вечера. Отходъ изъ Хорловъ въ Одессу по воскресеньямъ и четвергамъ въ 3 часа дня. Агентство—Военный моллъ. Телефонъ № 18/38. 9466—11

ОДЕССА — АККЕРМАНЪ

Пароходъ «ТУРГЕНЕВЪ»

(кромe понедельниковъ)

совершаетъ ежедневно товаро-пассажирскiе рейсы между Одессой и Аккерманомъ съ остановкой въ Шабо, выходя изъ Одессы въ 8 ч. утра, а изъ Аккермана въ 2 ч. дня. Цена билета въ одинъ конецъ I кл.—75 к., II кл.—50 к., III кл.—30 к. Плата въ оба конца I кл.—1 р. 25 к., II кл—80 к., III кл.—50 к. Пристань: Военный моллъ. Телефонъ № 8/23.

Одесса—Аккерманъ

ПАРОХОДЪ „ВАСИЛЬЕВЪ"

совершаетъ ежедневно товаро-пассаж. рейсы между Одессой и Аккерманомъ. съ остановкой въ Шабо, выходя изъ Одессы въ 7 ч. утра, а изъ Аккермана въ 2 ч. дня или по окончанiи грузовыхъ операцiй. Агентство и пристань: Военный моллъ, пакгаузъ, № 3. Телеф. № 27—72.

Пароходство А. К Шавалда

парох. „МИХАИЛЪ"

совершаетъ срочные товаро-пассажирскiе рейсы по линiи ОДЕССА НИКОЛАЕВЪ. Отходъ изъ Одессы въ понедельникъ, среду и пятницу, въ 10 час. вечера, въ воскресенье, въ 10 ч. у., а изъ Николаева въ воскрес., вторникъ, четвергъ и субботу въ 12 ч. ночи. Военнымъ и учащимся 20%, скидки на обратные билеты 15% скидки. Агентство Военный Моллъ. Телеф. 11-29.

РОССIЙСКОЕ ТРАНСПОРТНОЕ И СТРАХОВОЕ ОБЩЕСТВО.

Движенiе пароходовъ по Крымско-Кавказской линiи

съ 4-го сего iюня впредь до измененiя. ОТХОДЪ по понедельникамъ, средамъ и пятницамъ въ 2 ч. дня.

ПРИХОДЪ по понедельник., средамъ и пятницамъ после полудня.

По Николаевской линiи:

Отходъ изъ Одессы по воскресеньямъ вторн. четверг. въ 10 ч. вечера; Отходъ изъ Николаева по понедельникамъ, сред., пятниц. въ 11 ч. веч. По понедельн. изъ Николаева будутъ отходить пароходы прямо въ Крымско-Кавказск. рейсъ черезъ Одессу съ заходомъ во все порты.

ПАРОХОДСТВО „Георгiй и Орiонъ"

совершаетъ товаро-пассажирскiе рейсы между Одессой и Херсономъ съ заходомъ въ Станиславъ **ежедневно въ 10 часовъ вечера.** Военный моллъ, телеф. 5-81.

Движенiе поездовъ.

Поезда Юго-Зап. Жел. Дорогъ

Отходъ изъ Одессы.

Пассажирскiй № 6 для сообщенiя на Кiевъ, Елисаветградъ (на ветви) I, II и III кл.) въ 9 ч. 15 мин. утра.

Пассажирскiй скорый поездъ № 8. въ 1 ч. 40 мин. дня (I, II и III кл.).

Курьерскiй поездъ № 14 на Кишиневъ (I, II и III кл.) въ 6 ч. 10 м. веч.

Курьерскiй поездъ № 2 въ Кiевъ, Москву и Волочискъ (1 и 2 кл.) въ 8 ч. 46 мин. вечера.

Курьерскiй поездъ № 10 (1, 2 и 3 кл. съ вагон.—ресторан.) на Ровно, Петербургъ и Варшаву (1 и 2 кл.) въ 11 ч. 57 м. дня.

Почтовый поездъ № 4 по всемъ направленiямъ (I, II и III кл.) въ 9 ч 20мин. вечера.

Пассажирск. поездъ № 12 на Елисаветградъ, Харьковъ (I, II и III кл.) Ростовъ, Владикавказъ и Баку (I и II клас. съ плацкартами) въ 10 час. 10 мин. вечера.

Поездъ № 13 на Кишиневъ, Рени и Унгени въ 12 ч. 25 мин. веч.

Смешанный поездъ № 16 на Брестъ и Кiевъ (II и III кл.) въ 7 ч. 40 м. в.

Ускоренный товарн. № 32 съ ваг. только IV клас. въ 12 час. 39 м. ночи.

Приходъ въ Одессу.

Пассажирскiй поездъ № 11 изъ Елисаветграда, Харькова, Ростова, Владикавказа, Баку въ 8 ч. 45 м. у.

Поездъ № 17 изъ Кишинева, Рени, Унгени въ 6 ч. 14 мин ут.

Почтовый поездъ № 3 въ 9 ч. 19 м. утра со всехъ станцiй.

Курьерскiй поездъ № 1 изъ Москвы, Кiева и Волочиска въ 9 ч. 25 м ут.

Курьерскiй поездъ № 9 изъ Петербурга и Варшавы въ 5 ч. 43 м. дня.

Курьерскiй поездъ № 13 изъ Кишинева въ 12 ч. 20 м. дня.

Пассажирскiй поездъ скор. № 7 въ 3 час. 50 м. дня.

Пассажирскiй поездъ № 5 изъ Кiева и ветвей въ 9 ч. 23 м. веч.

Смешанный товаро-пассажирскiй поездъ № 15 въ 10 ч. 36 м. утра.

Ускоренный товарный поездъ № 31 (IV кл.) въ 8 ч. 21 м. утра.

ДАЧНЫЕ ПОЕЗДА.

Между ст. Одесса-Портъ-Куяльникъ.

Изъ Порта: 7 ч. утра, 8 ч., 9 ч., 10 11 ч., 12 ч., 1 ч., 2 ч., 3 ч., 4 ч., 5 ч., 6 ч., 7 ч., 8 ч. (последнiй).

Изъ Куяльника: 8 ч., 9 ч., 10 ч., 11 ч., 12 ч., 1 ч., 2 ч., 3 ч., 4 ч., 5 ч., 6 ч., 7 ч., 8 ч., 9 ч. веч. [последн.]

Въ дни гулянiй назначаются дополнительные поезда изъ Порта въ 10 и 11 час. веч, изъ Куяльника въ 11 и 1 час. ночи.

Между ст. Одесса-Главная-Куяльникъ.

Изъ города: 9 ч. 55 м. утра, 1 ч. дня, 4 ч. дня и 6 ч. 25 м. веч.

Изъ Куяльника: 11 ч. 15 м. утра, 2 ч. 30 м. дня, 5 ч. 15 м. дня, и 7 ч. 42 м. вечера.

Линiя Хаджибейскiй лиманъ.

Отъ города: 6 ч. 6 ч 45 м., 7 ч. 30 м., 8 15 м., 9 час. 9 ч. 45 м., 10 ч. 30 м. 11 ч. 15 м., 12 ч., 12 ч. 45 м., 1 ч. 30 м., 2 ч. 15 м., 3 ч., 3 ч. 45 м., 4 ч. 30 м., 5 ч. 15 м., 6 ч. 6 ч. 45 м., 7 ч. 30 м., 8 ч. 15 м., 9 ч. (последн.)

Отъ лимана: 6 ч. 45 м., 7 ч. 30 м., 8 ч. 15 м., 9 ч. 9 ч. 45 м. 10 ч. 30 м. 11 ч. 15 м., 12 ч., 12 ч. 45 м., 1 ч. 30 м., 2 ч. 15 м., 3 ч., 3 ч. 45 м., 4 ч. 30 м., 5 ч. 15 м., 6 ч., 6 ч. 45 м., 7 ч. 30 м., 8 ч. 15 м., 9 ч. и 10 ч. (посл.

Въ Казенныя Гимназiи, Реальн. и Ком. уч. готовитъ и успешно определяетъ опытн. педаг. съ многолетн. практ. и отличн. отзыв. изъ учениковъ евреевъ, поступивш. въ последн. год., въ 4-ую и др., гимназiи: Гозiасонъ, Цейнеръ, Матусъ, Брейтбуртъ, Шоръ, Рубинштейнъ, Лубовичъ, Розенблатъ, Барскiй, Моргулисъ, Брауде, Левинсонъ и многихъ другихъ. Репетируетъ, исправляетъ слабыхъ. Дома отъ 1 до 6 ч. Греческая ул., д. 22, кв. 4. (между Ришельевск. и Пушкинск.) 8748—1

МЕБЕЛЬ прочную и изящную, **ЗЕРКАЛА,** умывальники, **венскiе стулья,** железныя кровати съ матрацами по весьма доступнымъ ценамъ. Мебельно-зеркальный магазинъ **А. I. Фишера.** Уголъ Ришельевской. и ул. Кондратенко (Полицейск.), д. Баржан. Входъ съ ул. Кондратенко.

Mr Pauline ОДЕССА

ПРIЕМЪ ЗАКАЗОВЪ вязальныхъ вещей, большой выборъ готовыхъ чулокъ безъ шва. детскiе съ тройными колеками, надвязки, гамаши, вязаныя перчатки и дамскiя рукод., за прочн. гарантiя. Садовая, 13. 8826—

Главная контора для Россiи ф. Ад. Рихтеръ и Ко С.-Петербургъ, Николаевская, 16. ВЫСЫЛАЕТЪ БЕЗПЛАТНО по первому требованiю брошюру о лечебнiи знаменитыми **Якорными домашними средствами** ЯКОРНЫЙ ПЕНЬ-ЭКСПЕЛЕРЪ лучшее средство отъ простуды, ломоты, инфлуэнцiи, ревматизма. **Остерегаться подделокъ.** Главный складъ Ю. Лемме и Ко.

МУЖСКIЕ РЕЗИНОВЫЕ ПРЕДОХРАНИТЕЛИ ДЮЖИНА 54-60-75-1.-1.20-1.80 КОЛЛОСАЛЬНЫЙ ВЫБОРЪ ТОРГОВЫЙ ДОМЪ ДОРФМАНЪ и ФАРБЕРГЪ ЕКАТЕРИНИНСКАЯ 27 ГДЕ ИЛЛЮЗIОНЪ ОСТРОВСКАГО 12621—1

Окончившiй гимназiю ищетъ уроковъ. Согласенъ на выездъ. Видеть можно ежедневно. Торговая, № 20, кв. 7. 8823—1

Студентъ-медикъ ищетъ уроков. Знаетъ латинскiй и греч. яз., согласен за столъ и квартиру. Екатерининская, 2, кв. 30. 8799-1

КАЖД. легко и скоро научит. безъ помощи учителя говор., читать и писать: по франц., немец. англ. и лат., купивъ новейш. толков. самоучитель. Цена каждой книги 75 к. Съ перес. 1 р. Налож. плат. 1 р. 20к. Адр.: Одесса, Преображенск., уг. Старорезничной, 94, магаз. „ПОЛЬЗА". 8586-1

Окончившая гимназiю (имеющая долголетн. практ. съ детьми), ищетъ урок. Адр.: Московская ул., д. 29, кв. 3, спр учительн. Циглеръ, можно письмен. 8811

Важно для переезжающихъ съ дачъ! Приним. заказы и всевозмож. ремонты, разн. рода мебели, матрац., обивк. занавес., имеется готов. мебель въ обойно-драпиров. и столярн. мастерск. бр. Дрешеръ. Торговая, 11, меж. Елисав. и Софiев. Можн. обращ. письм. 8915—1

Опытный бухгалтеръ молод. человек., основ. знающ. фабр. завод., мельничн. и торг. счетов., предл. услуг. Тираспольск., 24, кв. 29, для П. 8913—1

Требуется самостоятельная корсажница на хорошее жалованiе, узнать Пушкинская, № 55, ходъ съ Базарной, Оксенштейнъ. 8906—1

Сильно нуждающiйся молодой человекъ ищетъ место приказчика, писца, въ качестве чего-бы то ни было, имеетъ первоклассныя рекомендацiи. Адресъ оставить въ конторе „Одесск. Новостей". Н. К. 12682—1

Редкiй Случай! За выездомъ спешно продается хорошая мебель (разная), перекупщикамъ не являться. Вид. отъ 11 до 2 хъ. Авчинниковскiй пер., № 3, кв. 8. 8919-1

Студ.-юр. (вол. мед / старш. курса, долг. практ., спец по физике, математ., словесности и латыни и его жена СЛУШАТЕЛЬНИЦА женевской и венской школ. языков., желаютъ получать совместно кондицiю или давать уроки въ провинцiи (иметь гарантированныхъ 200—250 руб. в месяц при 5 ти часахъ работы каждаго); согласны на год. Вид. отъ 10 до 12 ч. и 5—7. Адр. Авчинниковскiй пер., д. № 3, кв № 8, студ. Б. Кл—ку. 8925—1

Студентъ универ. гот. и репет. во все кл. сред.-учеб. зав., успеш. гот. на аттест. зрел., спец. рус. и лат. яз. Конная, № 13, кв. 17; спр. студ ежед. до 10 ч. у. и от 2 до 6 ч. в. 8914

ПОКУПАЮ разн. платья, мебель, пiанино и разный хламъ. Пушкинская, 56, Лукачъ. 8912

Методъ XX века Въ 8 дней, по одному часу и безъ задан урок. на дому научаю красиво писать, всехъ отъ 7 до 60 летъ каллиграф. и бегл. контор.-канцеляр. скорописи. За 2 почерка 8 руб. Одной скорописи учу въ 5 ур. за 5 руб. съ кажд. учен. занимаюсь отдельно, вечерн. занят. плата за 2 почерка 5 р. Желающ. на домъ по условiю. Заочное обучен. за оба почерка 6 р. Доказ. и услов. высылаю за одну 7 к марку. К—Фъ. М. Турiянскiй Одесса, Пушкинская, 61, кв. 20 н. 2373-1

Продавщица обязат. опытн., христiанка, нужна въ кондитерск. Адресъ остав. въ конторе „Одес. Нов.", подъ № 8770.—

Пiанино съ метал. доск., перек. стр., 3 педал. и модераторомъ, 7¼ октав цр. по Ришельевской, д. Шакова, 26, кв. 3. 8921—1

Воспитательн. компаньонк. или подход. занят. ищ. интел. дама здесь или на выездъ. Сретенскiй пер., 1, кв.48. Лично 5—6 ч. 8807

Прiехавшiй изъ Парижа Закройщикъ, оконч. Париж. школу кройки съ дипл. и державш. экзам. въ акад. и получ. зол. медаль, ищ. места. Покровскiй переул., № 1, Ф. Гелерманъ. 8942—1

Бонна прiезжая изъ Прибалтiйскаго края ищ. места, им. аттестат. Адр. ост. въ конт. „Од Нов." М. I. 8943

БУФЕТЪ ольховой почти новый, очень дешево продается. Екатерининская ул., д. 18, Распоповой, кв. 18. 8941-1

Въ интеллиг. семье, желаютъ принять пансiонера или пансiонерку. Спрос. въ конт. „Одесскихъ Новостей". 12694—1

Въ семью врача желаютъ принять 2 хъ учащихся на полн. пансiонъ. Новосельская, 66, кв. 6.

Костюмы, юбки шью особенно изящно и дешево. Дерибас., № 11, кв. 11, Моды М Ие Веры. 8940

КОМНАТА—ЗАЛА, 3 окна и меньшая 2 окна, бель этажъ въ мал. инт. семье, можно со столомъ. Садовая 18, кв. 14. 8927—1

ЖЕЛАЮ **Купить рояли, пiанино** подержан. Ямская, д. 76, кв. 11. 8599 1

Бонна НЕМКА нужна къ мальчикамъ 2½ и 4½ летъ съ солидн. рекоменд., приходить 3—4 ч дня. Елисаветинская, 23, кв. 1. 8929

Вполне опытн. модистка ищ. поденой работы. Новосельск., 100, портной Кирцеманъ, спр. модист. 8928

Пiанино за 175 р. металлическая доска съ модератор. спешно продает. Новосельская, 76, кв. 11. 8926—

Если курить хорошiя папиросы, то только ЛОРДЪ 10 шт. цена 6 коп. Фабрики Т—ва САМСОНЪ въ Феодосiи. 12376

Окончившая VIII кл. Марiинск. гим. (сер мед), ищ. уроковъ или др. подход. занятiй. Коблевская, 19, кв. 30. 8752—1

Parisienne diplomée longue expérience désire leçons. Rue Marazliev, № 18. 8654—1

Живописецъ требуется у Левинсона. Пушкинская, 14. 8930

Въ интеллиг. семье отдается большая комната, можно со столомъ, исключит. интеллиг. лицу или ученику—це. Ул. Жуковск., 43, кв. 8, 3 этажъ. 8934

Искусственныя серныя ванны, которыя могутъ вполне заменять настоящiя, можетъ каждый устроить себе на дому при помощи **серно-хвойныхъ плитокъ** д-ра Б. Рафелькеса. Хвойный ароматическiй экстрактъ съ железомъ въ плиткахъ. Главный складъ въ гор. Вильно у д-ра В. Рафелькеса. 12141—

ЛОЗАННА (Швейцарiя). Уважаемая семья русск. врача принима. на пансiонъ съ обученiемъ (и безъ онаго), вѣск. девицъ (event. 1—2 мальчиковъ). Франц. речь, предметы на франц., по желанiю и на русск. яз. школы, репетир. Комфортъ. Подробн. (и личн. рекоменд.). Письм.: D-r Schapiro, route de Morges, 33, Lousanne. 12481—1

ОТБОРНЫЙ ЛЕЧЕБНЫЙ ВИНОГРАДЪ ЛЕЧЕБН. ВИНОГР. СОНЪ STELLA, Ришельевская, 7. Тел. 428.

Старинная, большая **Фирма въ Бордо,** торгующая виномъ и коньякомъ, владельца известныхъ виноградниковъ въ St. Emilion (деп. Жиронда), **ищетъ деятельныхъ представителей съ хорошей клiентурой для сбыта своихъ произведенiй. Выгодныя условiя.** Адресоваться: M. Ferdinand Bouffard, 5, rue de la Gare, Bordeaux (Францiя). 12670—4—1

НУЖНЫ МАЛЯРЫ ДЛЯ ЭМАЛИРОВОЧНОЙ ФАБРИКИ. Предложенiя адр. письмен. въ центр. конт. объявл. Л. и Э. Метцль и Ко, для „P. S. 100". 12671

КОНТОРА рекомендуемыхъ врачами и профессорами ПАРТЪ и друг. изобретенiй **С. Г. АКБРОЙТА** СОФIЕВСКАЯ, 6, Входъ съ Софiевскаго переулка (парадн.).

Experienced English lady, educated in London, gives English lessons, speaks germ. et french. Richelieust., № 11, кв. 19. 8410—1

Мебель дешево продают. ПIАНИНО, КАССА, ЗЕРКАЛА, КАРТИНЫ ЛЮСТРА, лампы, ковры персидскiе и масса др. вещей. Екатеринин., 22, кв. 1. 8792—1

Требуется опытный бухгалтеръ въ контору пивоваренного завода Торговаго дома „Вр. Полонскiе" въ г. Павлоградъ. Необходимы солидн. референцiи. 8818

Корсажница и юбочница только вполне опытныя требуются на хор. жалов. САЛОНЪ М-me Озерской 2, Екатерининская. 8834-1

Продавщица обязат. опытн., христiанка, нужна въ кондитерск. Адресъ остав. въ конторе „Одес. Нов.", подъ № 8770—

Случай! Лошади крас., хор. выезж. въ пару, одна. и подъ верхъ съ экипажемъ и сбруей или безъ прод. Видеть: Неженская, 41, куч. Николай. Цену узн. можно отъ 12—2 хъ. Дегтярная, 8, кв. 1. 8837—1

Шикарный дамскiй кабрiолет. на шарикахъ по случаю. Маразлiевская, 44, кв. 1. Отъ 5 до 7 ч. веч. 8638—

Монтеры электротехники опытные, энергичные, нужны на выездъ. Являться отъ 2 до 4-хъ ч. Преображенская, 38, кв. 1. Григор. 8813—1

Покупаю 8491 посильн. мужск., дамск. детск. платья мехов. вещи, мелочи, мебель. ломб. квит. Еврейская, 29, кв. 7. Когену.

Отдаются 1, 2 комнаты большiя, светлыя съ меб., съ отдельн. ход. Воронцовскiй пер., домъ № 9, кварт. № 12. 8836—1

Мебель разная, зеркало ПОСУДА, ЛАМПЫ, случайная, выгодно продается. Ришельевская, д. 37, спрос. съ улицы. 8158—1

Пользуйтесь случаемъ, Мебель: гостин., столов., спальн., зеркальн. гардеробъ, библiотеч. шкафы, ломберн. и письм. столы, лампы, электрич. люстр., картины, 2 мрамор. статуи дешево распродаются. Кузнечная, 55, кв. 3. 8632

Въ интеллигентую немецк., семью принимаются учащiеся на полный пансiонъ. Софiевская ул., д. № 32, кв. 2. 8719—1

ОЧЕНЬ ДЕШЕВО **касса и мебель 8 ком.** зеркала, золоченая мебель, картины, ковры, люстры электр., лампы, портьеры, бронза и фарфоръ и разная мебель очень дешево продаются. Екатерининская, № 24, кв. 7. 8781

Покупаю мебель, пiанино, зеркала, КАССЫ, КОВРЫ, ЛАМПЫ, КАРТИНЫ и др. вещи. Екатерининск., 22, кв. 1. 8738—1

Покупаю разное посильное платье муж., дамск., мебель, разный хламъ. Прохоровская, 12, кв. 6. Трачъ. 8793

Покупаю 8190 посильн., муж., дамск., детск. платья, мехов. вещи, мелочи, мебель, ломб. квит. Пушкинская, 33, кв. 6. Шапира.

Покупаю 8619 мебель, пiанино, кассы и проч. Авчинниковск. пер., 8, кв. Р. Кушелевичъ.

Покупаю мебель, пiанино кассы и др. вещи Екатерининск., 24. Бромбергъ. 8780

ПОКУПАЮ разн. посильн. платье и мех. вещи, мебель, разн. хламъ. Успенс. 64, кв. 14. Гребенъ. 8526—1

5 комнатъ кухня и все удобства, светл., сухiя и теплыя, 2 балкона. Цена 720. Канатная ул., д. 85. 8838-1

Мебель роялино Шредера, посуда и Баккор. спальня крас. дерева столовая, гостиная, зеркала, люстры., лампы, ковр. диван, письм. стол., библ. шк., часы, машины, грам., 2 кров. ник пруж. матрац. и проч. меб. и мел. Еврейская, д. 51. кв. 2, пар. ходъ. 8618

Отд. кварт. о 4 комн. со всеми удоб., фасад., свет., за 275 р. въ годъ, тамъ-же и конюшня. Пишоновская ул., д. № 26. 8803

Квартира о 6 комнат. съ кухней и удобств. отд. въ наемъ въ д. № 78, на Базарн. ул., между Ришельев. и Екатер. ул. 8772-1

ПРОВИЗОРЪ **Леонъ Бееръ** Троицкая, 19 8580 „Фармацевтическое Информацiонное Бюро".

Новыя программы МУЗЫКАЛ ШКОЛЫ НАУФМАНА по ф.-пiано, скрипке, вiолонч., военно-капельм. кл. и др. Прод. везде. Ц. 5к. Иног. высыл за 3 сем. марки (Одесса, Пушкин., 59, кв. 16). 12552—1

МЕБЕЛЬ по случаю выезда продается дешево. Имеется столовая, кабинетъ, гостин. и часть спальной. Полицейская, д. Кречмара, 21, спр. дворника. 12634

СОСНОВЫЙ ЭКСТРАКТЪ для ваннъ В. М. Маркова-Буй.

Въ инт. евр. семье, где есть студ. и уч. музыки, желают. пр. 1—2 уч. младш. кл. на пансiонъ. Можно польз. пiанино Софiевск. 23, кв. 10 (уг. Преобр.) 8608—

Въ семье врача отдается больш. светлая комната, съ отд. ход., со столомъ, для одинок. Базарная, 80, уг. Екатерин. кв. 6. 8760

Нуждающаяся КУРСИСТКА СЛОВЕС. ищ. ур. или какихъ-либо подход. занятiй, занимается со взрослыми и съ детьми. Адресов.: до востребов., курсистке Т. С. 8933

Курсистка В.Ж.К. оконч. гимназ. съ золот. мед., готов. и репетир. во все клас. сред. учебн. завед. Покровскiй пер. № 7, кв. 14, отъ 8—11 и 3—5 веч. 8633

Въ семью учителя еврея. (преподав. учебн. завед.) желаетъ принять на полный пансiонъ 1—2 учениковъ или ученицъ, можно съ репетицiей и подготовкой. Адрес.: М.-Арнаутская, д. № 9, кв. 22, отъ 2—4 ч. дня. 8331

Пансiонъ Прiемъ детей для подгот. въ учебн. заведен. и воспитанницъ гимназiй; франц., нем. и муз.

Детскiй садъ М. В. Болянской. Греческая, 45.

Барскiй Особнякъ о 6 комнатахъ, 2 людскiя, все удобства: садикъ декоративный, отдается. Обсерваторный д. № 8. 8658—1

(Инт. дев.) **дрогистка** (практик. земской аптеки (больницы), знающая свое дело, жел. получ. место въ Одессе въ соответ. делъ (пред. солид. референцiя). Адр.: Сороки. Бес. сар., до востребов. Л. С. 8776—1

Продаются 2 зеркальныхъ шкафа, 2 кровати и 2 ночн. столика, стиль декадансъ, собств. изящной работы. Ул. Жуковск., № 13, (бывш. Почтов.), мастерская Никифорова. 8766

Полн. ручательствомъ (студ.-юристъ) определяетъ во всевозм. казен. и частн. ср.-уч. зав., для поступл. и на свидет., готовитъ также на вольноопр., въ юнкерск. учил. и корпус., на клас. чин. и др. звав. Адр. письм.: Ремеслен., д. 24, кв. 11, лично 5—6. 8767—1

Швея ищетъ поден. или помесячн. работы, шьетъ дамск. и детскiя платья и белье за небольш. плату. Гимназическая, 15, кв. 24. 8750-1

Прiезжая опытная портниха ищетъ поденной работы Канатная ул., № 76, кв 34, письменно. 8774—1

Требуются хористки, хористы и музыканты въ итальянскую оперную труппу Марiани Грацiано. Съ предложен. обращ. въ театральн. школу г-жи Петто ан, Гаванная, 24, отъ 10 ч. утра до 6 час. попол. 8777

Уроковъ въ провинцiи ищетъ имеющ. аттест. зрел. (изъ экстерн.), согласенъ на целый годъ. Лично отъ 11—1 ч. или письмен.: Новосельская, 104, (уголъ Преображ.), кв. 1, для И. С. 8768—1

Покупаю разн. посил. плат. мех. вещи, мебель, раз. хламъ. Б.-Арнаутская, 8, кв. 15, Рябой. 8636—1

Продается или отд. въ аренду ДОМЪ-особнякъ съ паркомъ и вс. удобст., на Куликов. поле, Когановск. пер. графа Унгернъ-Штернберга. Тамъ-же продается разн. стильная роскош. мебель. люстры, бра, и проч. Видеть во всяк. время. 8442—1

4 5 7 КОМН. барск. въ 1, 2 и 3 этаже въ наемъ. Ришельевская, д. 45. 7983

Прiезжiй изъ Москвы фаб.-практикъ ищетъ компанiона, чтобы открыть на юге Россiи производ. ходкаго необходимаго предмета. Въ успехе уверенъ. Адресъ письмено: Одесса, М.-Арнаутская, 106, кв. 8. Лично отъ 12 до 1 ч. и отъ 3 до 5. 8358—1

Две барскiя квартиры въ 7 и 6 комнатъ, электр. освещ. отдаются въ наемъ Преображенская, д. 15, близъ Дерибасовской. 8762-7-1

Ищу место хозяйки къ одинокимъ, или продавщицы, могу на выездъ. Мастерская ул., д. № 28, кв. № 7. 8759—1

Инт. немка ср. летъ жел. demi-place до или после обеда. Ольгiевская, 22, кв. 17. 8747

Пансiонъ для ученицы предлагаютъ въ мал. евр. семье, отдельн. комната, репетиров., музыку. Справиться въ коп. „Од. Н." у П. Р.

Вниманiю Гг. Врачей и Профессоровъ! DEGRASIN идеальное средство противъ ожиренiя. Продажа во всехъ аптекахъ. 12567—1

ЖЕМЧУГЪ, БРИЛЛIАНТЫ, алмазы, платину, ломбардныя квитанцiи на всякiя крупныя суммы ПОКУПАЕТЪ ГРАВЕРЪ **Б. МИНЦЪ,** Дерибасовская, д. Ведде. ходъ съ Александровск. площ. 10054—55

Н. АЛЬТШУЛЕРЪ Ул. Жуковского (Почт.), 34, во дворе, ЦЕНА 75 коп. ОЧКИ и ПЭНСНЭ съ французск. оптическ. стеклами. Точное выполненiе по рецеп. гг. врачей. Накладн. золота—2 р. Самаго высшаго сорта—3.50. Большой выборъ настоящ. франц. биноклей отъ 2 до 60 р. 12554-1

Исключительная продажа для Одессы у I. Баржанскаго и А. Зифферта и Ф. Тейреръ по Дерибасовской.

УНИЧТОЖАЕТ МОЗОЛИ С КОРНЕМ. **МОЗОЛИН** 35К. А. РЕЙНГЕРЦА ОСТЕРЕГАТЬСЯ ПОДДЪЛОК! ПРОДАЕТСЯ ВЕЗДЕ. Фабр. СПБ, 10 Рождеств. 24.

Матем. Физ. Косм. преп. Ст. мат. (III к.) гот. и реп. во все кл. ср.-уч. зав. груп. зан за 6 кл. и ат. зрел. (ежедн. 6 р. м.) Вольн. I и II р. чин. Коблевск. 42, кв. 10. 8742—

Требуется приказчикъ православ. или немецъ съ залогом. 300 р. жал. отъ 30 р. Адрес. ост. въ конт. „Одесск. Нов." 8796-1

Лифляндка ищ. место бонны, письм. предл. адр. Базарная, 70, кв. 17, для Е. М. 8552

Прiезжая ищетъ место, ХОЗЯЙКИ. согласна на выездъ. Узн: Большой вокзалъ, Балковская, бывш. дачи Дашкев., д. Балинскаго, у хозяина 8571—1

Экономки здесь или на выезд., ищ. м. прiезж. интел. дама. Черномор., 10, кв. 7; отъ 11—5. 8642

Молодой человекъ, зн. конторское дело, им. хор. почерк. и рек., ищ. как.-ниб. места. Адр. оставить въ конторе „Од. Нов." для И. Р. 8800—1

Молодой человекъ, знающiй англiйскiй и русскiй яз., ищ. конторскихъ или какихъ либо подход. занят. Адрес. письменно: Кузнечная ул., д. № 45, кв. № 8, для А. Н. 8798—1

Покупаю мебель, пiанино, зеркала, КАССЫ и др. вещи. Садовая ул., Гост., Континенталь, швейцару. Телеф. 305. 8739—1—1

Покупаю разн. посильн. платья и меховыя вещи, мебель и разн. хламъ Суворовская. 15, кв. 34. Семятицкiй. 8536

Студентъ ищетъ кондицiй, согласенъ на выездъ. Адр: Александровскiй просп., д. 4, кв. 11, спросить студента отъ 3 ч. до 5 ч. вечера. 8797

Курсистка В. Ж. К. опытная учит., окончивш. 8 кл. гимн. съ зол. мед (бывш. классн. дамой гимн.), знающ. франц., нем. и лат. (теор.), ищ. урок. Базарн. пер., 10, кв. 2, отъ 8—12. 8820

Граммофонъ съ пластинками прод. за 15 руб. Неженская, 57, кв. 8, въ конце двора, на лево, по лестнице, отъ 2-4 и 7-9 ч. 8843—1

Ищу место хозяйки, знаю деревенск. хозяйст., молочн. и разныя заготов., кухню. Градоначальническ. ул., 34, кв. 14. Письмен. 8710—1

БРИЛЛIАНТЫ, ЖЕМЧУГЪ, АЛМАЗЫ, платину, ломбардныя квитанцiи на всякiя крупныя суммы ПОКУПАЮ Неженская, 32, кв. 20. 8493—

Разная мебель продается очень выгодно на Ришельевской, д. № 40, кв. 11. 8730—1

Пiанино небольш. заграничной фабрики, новейш. конструкц., съ модерат. продается оч. дешево. Ямская, № 96. кв. 22. 8499—1

Пансiонеровъ ок. желаютъ принять въ интеллиг. семье, хорош. уходъ и столъ. Тамъ-же сынъ студентъ можетъ репетировать. Ольгiевская, 8 кв. 4. 8522—

1 или 2 комфортабельныхъ **КОМНАТЫ** вблизи моря и конокъ. Можно со столомъ. Торговая, 3, кв. 5. 8671—1

Студентъ, опыт. репет., готов. и репет. по кур. мужск. и жен. гим., на зв. вольноопр., аптек. учен. зн. лат., франц. и нем. Ришельевская, 11, кв. 19, лич. до 12 и отъ 5 до 7. 8461

Обойщикъ. Принимаю переделку мебели, пружин. матрац. подвеску занавесей для оконъ по весьма умер. ценамъ. Ямская, № 100, уч. т. ДРУТЬ. 8676

Учительница, знающ. практич. француз. языкъ. готовитъ и репетир. по всемъ предмет. гимназич. курса. Ул. Новосельскаго, 29, кв. 20. 8092—1

4 р. въ мес. опытная учительница, оконч. гимназiю, готов. и репетир. во все клас. гимназ., а также на свидетельства. Адр. остав. въ „Од. Нов." 8726—1

Молодой интеллиг. челов. изъ Варшавы (ср. образов.), ищ. какого нибудь занят. Можетъ давать уроки (матем., рус., польск и лат. яз.) 7 л. практ. Ремеслен. 6—24, 5—6 ч. в. 8744

Особа съ гимн. образ. (еврейка), зн. основ. муз., опыт. аккомпан., франц. (теор. и практ.) ищ. кондиц. или др. зан. Усл. адр. Керчь, П. М. Абрамовичъ, Воронцовская ул., соб. д. 8693

Две комнаты съ балкономъ и мебелью, большiя, светлыя отдаются въ тихой семье. Спиридоновская, 14, кв. 18. 8712-1

Нуженъ компанiонъ съ капит. отъ 4 до 5 т. для весьма выгод торговаго дела. Княжеская, 30 кв. 28. Отъ 9—10 и отъ 4 до 5 ч. д. 8846—1

Съ разреш. учеб. нач. опытный учитель краткосрочно подготовл. въ гимназiю, реальн. и коммерч. учил., на вольноопр., въ юнкер. и на разн. зван. По соглаш. съ ручат. Пр. отъ 3-5 ч. Канатная, 50, кв. 11, уч И. Г. 8348—1

Мельницу въ Ананьевскомъ уезде, въ действiи продаю или въ аренду отдаю. Гостиница Майбахъ, Бетгеръ. 8533—1

Опытная МОДИСТКА, знающ. хорошо дет. работу, шьетъ безъ примерки для девоч. и мальч. костюмы, а также дамск. блузки и всевозможн. переделки по выгод. ценамъ. Спиридоновская ул., 20, кв. 14. 9446

МЕБЕЛЬ СЛУЧАИНО! Касса, пiанино 8153 зеркала, бронзовая люстра, портьеры и разная мягкая мебель продается очень выгодно. Ланжероновская ул., № 17, Вагнера, парадн. ходъ съ ул., кв. 11.

2—3 пансiонеровъ (пансiонерок) жел. прин. инт. семья, прекр. гигiен. комната, по жел. репетицiя и подготовка (студентом старш. курса). Ланжероновская ул., 19, кв. 4. 8840—

Пансiонера прiймут в инт. семье образцовый уход. Адрес узнать въ конт. „Одес. Нов.". 8831—1

Окончившая 8 кл. гимн. (сер. мед.) специал. по русск. яз., арием. и географ. (зн. франц. и нем. яз.) ищ. урок., кондиц. на выезд. или подход. зан. Коблевская, д. № 3, кв. 7. 8815

Окончившая 8 клас. гимназiи ищетъ кондицiй или подходящихъ занятiй въ отъездъ. Успенская, 47, кв. 5. 8807—1

Матрацы на 50 пружин. 10 руб производ. опытн. мастеръ обойщикъ **Сафрисъ,** Еврейская, 17. Тамъ-же **продается мягкая МЕБЕЛЬ.** 8509—1

При конторе, Пушкинская уг. Жуковск., ходъ съ ул., отд. 2 комн. для прил. дела, телеф. совместно. Предл. ост. въ конт. „Од. Нов." 8701—

Квартира барская 8733 о 7 комнат. 2-й этажъ, съ балкон. Подьская, 19, напрот. Государ. Банка.

Участки земли по 184 кв. с. и более на ближнихъ мельницахъ, на Лагерной, недалеко от конок; тюремной и по Ближнимъ мельницамъ, выгодно продаются. Можно съ разсрочкой. Условiя узнать: Лагерная ул., д № 42 (Токаревыхъ). Спр. г-жу Павловскую, отъ 10—12 ч. и отъ 5—7, 8581

ВЫГОДНО продается: 1) дача вполне благоустроен. на С.-Фонтане, предместiе Дерибасовка (прот. дачи Симина) земли 1200 к. с. 2) Участокъ земли 780 кв. саж. Уголъ Дальницкой и Водопроводной ул., съ ветхими постройк. О цене и услов. уз. Греческая, № 25, складъ Кушнарева. 8163—1

Французкiе бульдоги молодые щенки маленькой породы продаются. Коблевская, 43, спросить кучера господина Ананьева.

Матрацы-самье на 40 пруж. по 10 р. шт. произв. опыт. мас. Б.-Арнаут., 21, обойщ. Эстрахъ, матер. и работа безукоризнен. 8173

Студентъ даетъ уроки по пред. мет. ср.-уч. зав. Специалистъ по математ. и латыни. Канатная, 65, кв. 6, от 9—11 и 3—5 ч. 8771—1

Въ Париже. Студ.-мед. посл. курса переводитъ и подаетъ бумаги по все учеб. завед., даетъ справки, сопровождаетъ б л н. къ профессорамъ. M-lle Zaïmovsky, 35, Bd Port-Royal, Paris. 8516—1

Барская квартира 8 комнат. отдается въ наемъ. Ул. Гоголя (Надеждинская), д. № 13. 8141

Съ первокл. рефер. м. еврей ищетъ место касс., инкас., вояж., управ. и проч., знаетъ русск. и нем. языки, знакомъ съ Сибирью. Адр. „Од Н." „A.Z." 8724—1

Студ.-матем. ищетъ урок Неженская ул., 20, кв. 20. Андреевъ. Можно письмен. 8716—5—1

Студентъ 3 курса успешно репетируетъ и готовитъ во все средне-учебн. заведенiя. Предлож. письменно или лично отъ 1—3. Спиридоновская 8, кв. 24. 8473

Кухарка средн. летъ, умеющ. хорошо готов., им. лич и письм. рекол., ищ. м. Старопортофранковск., № 33. кв. 3. 8763 1

Прiезжая девица ищетъ место продавщицы. Адр., ост. въ конт. „Одес. Нов." 8697-1

ИЩУ место кассира или съ залог. Княжеская, № 32, кв. 1. 873—1

Преподаватель местн. учебн. заведенiй даетъ уроки черченiя и рисов. ищетъ чертежной работы. Неженская, 7, кв. 4. 8592—1

1-2 комнаты в интеллиг. евр. семье отдаетъ въ наем, парад. ход. цар. отоп., ванна, полный пансiон для учащ., репетицiи с разр. нач., удобно врачу, юристу, акуш., полная обстан. или безъ. Там-же приличный обед. Спиридоновская, № 8, кв. 14. 8789—1

Мебель собствен. производ. разныхъ стилей и очень выгодно. Прошу убедиться. Екатерининск. 30, напротивъ катол. церкви во дворе, напротивъ воротъ. 8546

АКУШЕРКА **Ф. Г. ГАНЕЛИНЪ** 8478 возвратилась. Елисаветинск., 13, кв. 3

Классныя скамьи и доски новыя продаются дешево. Почтовая, № 16, где аптека спрос. въ мебельн. мастерск. 8728

Покупаю 8285-1 посильн. мужск., дамск., детск. платья, мехов. вещи, мелочи, мебель, ломб. квит. Прохоровск., 7, кв. Абрамовичъ

Студентъ изъ экст., опытн. учитель съ долголетн. практикой готов. и репет. во все классы средн. учеб.-завед., знаетъ новые языки. Ришельевск. 12, кв. 17. Лично 10-12 и 4-5. 8479-1

Фотографiя по случаю болезни продается или отдается въ аренду. Адр. Николаевъ, Спасская, № 50. Галичинской. 8395-1

Окончившая 8 клас. гимназiи успешно репетируетъ и готов. во все кл. средне уч. завед. Согл. на выездъ. Лично отъ 3 до 5 ч. Б.-Арнаутская, 14, кв. 17. 8631

Антимонiй крудумъ. **Вата** и марля гигроскоп, магнезiя, нашатырь, марс мыло „Свеча и солнце", соснов. экстр. Маркова Буй, Сиролинъ Роша, Фосфатинъ Фальера, Спермацетъ и Сега germanica выгодно на складе Ш. Н. Розенбаума въ Одессе, Успенск. 67, во дворе. 8318—1

УРОКИ МАТЕМАТ. Подготовка на аттест. зрел., на званiе: 1) домашн. и уездн. учит. и 2) начальн. учит. Небольшими группами и отдельно. Плата отъ 75 коп. въ часъ. **Советы и указанiя.** Прiемъ по сред. и субб. отъ 6 до 9 час. вечера. Базарная, 6, кв. 15. 8558—1

УРОКИ РУССКАГО ЯЗЫКА, СЛОВЕС. и ТЕХНИКИ СОЧИН. истор., психол. и логики. Срочн. под готов. и пров. курса. Базарн., 54, кв 12, отъ 2—4 ч. Сочинен. учащим. 8810

Немка (евр.) ищетъ место гувернантки или demi—place къ 1 или 2 мъ детямъ въ мал. интеллиг. доме здесь или на выездъ. Адр. ост. въ конт. „Од. Нов.". 8788

КОМНАТА отд. свет., отд. ход., можно со столомъ, тамъ-же **КУРСИСТКА** III го к. и пiанистка, оконч. въ Париже, предл. свои услуг. М.-Арнаутск., 59, кв. 4, парад. ходъ съ ул. 8857-1

Пишущая машина „Стеверъ", дешево продается. Преображенская ул., № 5, кв. № 11. 8907

Мебель и касса!!! Продается мебель 8 комнат. Греческая, домъ № 30, кв. № 7, рядомъ съ магазин. Петрококино. 8880—1

Нужна русская интеллигентная бонна-воспитательница къ одной девочке. Канатная ул. № 33, кв. № 10. 8803

Учениковъ 1—2 приним. на полн. пансiон. въ евр. семье Можно съ репетиров Херсонская, 32, кв. 2. 8862—1

Велосипедъ нов. (англ. части) своб. кол. нед. тор. маз. по случ. прод. Вид. отъ 11 час. до 6 ч. Кузнечная ул., 36, кв. 24. 8873

ПОКУПАЮ разн. посил. плат., мех. вещи, мебель, разн. хламъ, ломб. квит. Б.-Арнаут., 60, кв. 10, Голодный. 8871

Сбежалъ белый съ кофейными пятнами пойнтеръ кличка „Норонъ". Нашедшаго прошу доставить за вознагражденiе. Дерибасовская, 6, укрывателя буду преследовать по закону. 8880

Случай ДЕШЕВО ПРОДАЕТСЯ **мебель** столовая, спальня, гостиная, кабин., никел. кровать, зеркала, лампы люстры, канделябры, часы и проч. Въ доме, где театръ Островскаго, по Екатерининск., д. 27, кв. 30. Ходъ съ подъезд. 8887—1

Отдается комната въ еврейск., тихой семье интеллиг. холостому, можно пользов. телеф. Канатная, 33, кв. 10. 8892

Крупные бриллiанты, жемчугъ, изумруды, алмазы, золото, серебро ломбардныя квитанцiи **ПОКУПАЕТЪ** магазинъ часовъ, золотыхъ и бриллiантовыхъ вещей **А. Лесника** Дерибасовская, уг. Риш., 12. 12537

Кому желательно прiобресть ценную вещь въ 17 руб. даромъ, сообщ. Вашъ точн. адр. г. Ровно Вол. губ. В. П. 12625—

НОВЫЯ КНИГИ А. В. АМФИТЕАТРОВА

ГЛАВНЫЙ СКЛАДЪ

Т-во Общественная Польза. С.-Петербургъ, Б.-Подьяческая 39, с. д.

ТОЛЬКО ЧТО ВЫШЛИ:

Третье изданiе, значительно дополненное (11 я—15-я тысячи): МАРЬЯ ЛУСЬЕВА. Цена 1 руб. 25 коп.

ПЯТЬ ПЬЕСЪ. Полоцкое Разоренье.—Отравленная Совесть.—Оруженосецъ—Вожди.—Чертушка. Цена 1 р 50 коп.

ТРЕТЬЕ изданiе (11-я—15-я тысячи) сборника „Женское нестроенiе" Цена 1 р. 50 коп

ВОСЬМИДЕСЯТНИКИ Романъ.

Томъ первый. РАЗРУШЕННЫЯ ВОЛИ. Цена 1 руб. — Томъ второй. КРАХЪ ДУШИ. Цена 1 руб.

ТРЕТЬЕ изданiе (9—13 тысячи) сборника „Старое въ новомъ" Цена 1 руб.

ТРЕТЬЕ изданiе (9-я—13-я тысячи) сборника „СКАЗОЧНЫЯ БЫЛИ". Цена 1 р.

Второе изданiе (6-я—10-я тысячи) сборника „Въ моихъ скитанiяхъ". Ц. 1 р.

Третье изданiе (11-я—15 я т.) ром. „Викторiя Павловна". Цена 1 руб.

Второе изд. (6-я—10-я т.) сб. „Литературный альбомъ". Цена 1 руб.

Второе изданiе. „Сибирскiе этюды". Цена 1 рубль. 1907.

Второе изданiе: „Страна раздора". Цена 1 рубль. 1907.

Второе изданiе: „Житейская накипь". Цена 1 рубль. 1905.

Легенды публициста. 1908 г. Цена 1 рубль.

Контуры. 1907 г. Цена 1 рубль.

Сказанiя времени. 1907 г. Цена 1 рубль. 9566—8

ВЫХОДЯТЪ:

Второе изданiе: „КУРГАНЫ".

Второе изданiе: „Восьмидесятники".

ВО ВСЕХЪ БОЛЬШИХЪ КНИЖНЫХЪ МАГАЗИНАХЪ.

КЪ ЕВРЕЙСКИМЪ ЭМИГРАНТАМЪ

Въ последнее время Соединенные Штаты Северной Америки издали строгiе ограничительные законы о въезде эмигрантовъ: не пропускаютъ не только больныхъ трахомой, Fавусомъ (паршами), но и вообще людей слабыхъ здоровьемъ, одинокихъ женщинъ, подростковъ и т. д., поэтому: **НЕ УЕЗЖАЙТЕ ВЪ АМЕРИКУ** или въ другiя страны иммиграцiи, прежде чемъ не зайдете въ Информацiонное Бюро для еврейскихъ эмигрантовъ Ришельевская ул., д. № 66, кв. 4 которое выдаетъ печатныя и устныя указанiя о странахъ эмиграцiи. Сведенiя, советы, указанiя и медицинское освидетельствованiе производятся безплатно. Денежной помощи информацiонное бюро не выдаетъ Обращаться можно лично и письменно на всехъ языкахъ. Адресъ для писемъ. Одесса. Самуилу Барбашу для Информацiоннаго Бюро. Бюро открыто ежедневно, кромe субботъ отъ 3—7.

БАЛКИ, РЕЛЬСЫ,

ЖЕЛЕЗО полосовое, круглое, квадратное, обручное, котельное, тавровое, угловое, паркетное для лестницъ, листовое и проч. **СТАЛЬ,** свинецъ, олово, медь, цинкъ и друг. металлы, ОКОННЫЕ, дверные и печные приборы, ВОДОПРОВОДНЫЯ трубы и клозеты въ оптов. складе железа и металлич. изд. ПРИ ТОРГОВОМЪ ДОМЕ **„I. и М. Раухбергеръ"** на Базарной ул., между Пушкинск. и Ришельевск. ул. № 66. Телефонъ № 1443.

1865 г. 1870 г. 1882 г. 1896 г.

ТОВАРИЩЕСТВО Россiйско-Американской Резиновой Мануфактуры въ С.-Петербурге.

ТЕХНИЧЕСКIЕ ПРЕДМЕТЫ. РЕЗИНОВЫЕ ПРИВОДНЫЕ РЕМНИ. РЕЗИНОВЫЕ и ПЕНЬКОВЫЕ РУКАВА АСБЕСТОВЫЯ ИЗДЕЛIЯ. АСБЕСТОВЫЙ КАРТОНЪ. ХИРУРГИЧЕСКIЕ и МЕДИЦИНСКIЕ. ПРЕДМЕТЫ.

ПЛАЩИ и ПАЛЬТО. ПРОРЕЗИНЕННЫЯ МАТЕРIИ. ВЕЛОСИПЕДНЫЯ ШИНЫ и ПРИНАДЛЕЖНОСТИ. РЕЗИНОВЫЯ ИГРУШКИ. МЯЧИ. РЕЗИНОВЫЯ НАБОЙКИ. ГАЛОШИ.

ВСЕВОЗМОЖНЫЯ РЕЗИНОВЫЯ ИЗДЕЛIЯ И ИЗДЕЛIЯ ИЗЪ РОГОВОЙ РЕЗИНЫ.

ПРОСИМЪ ОБРАЩАТЬ ВНИМАНIЕ НА КЛЕЙМО.

1860 Т.Р.А.Р.М. С.-ПЕТЕРБУРГЪ.

СО ВСЕМИ ЗАПРОСАМИ И ЗАКАЗАМИ ПРОСИМЪ ОБРАЩАТЬСЯ ВЪ НАШЪ ОПТОВЫЙ СКЛАДЪ ПРИ ТОРГОВОМЪ ДОМЕ **„Леопольдъ Нейшеллеръ".** ОДЕССА: Еврейская улица, № 22.

ПРЕЙСЪ КУРАНТЫ ПО ПЕРВОМУ ТРЕБОВАНIЮ ВЫСЫЛАЮТСЯ БЕЗПЛАТНО. 11008—3

ПОРТНЫЕ вполне опытные для дамскаго конфексiона требуются на хорош. жалов. и условiя. САЛОНЪ М-me Озерской, 2, Екатерининск. 8905—1

Пансiонеровъ принимаю, разреш. начальст. Новосельская, (Ямская) № 27, кв. 8. 8883—1

— Телефонъ 1476. —

ПРЕДСТАВИТЕЛЬ Р. ВЕСТНЕРЪ—Одесса, Коблевская, 30

— Почт. ящ. 262 — 12612

БЕЗПЛАТНО Увеличенный ПОРТРЕТЪ и ФОТО-ЭМАЛЬ получитъ каждый снимающiйся **12 кабин. карт. за 4 руб.** ВЪ ФОТОГРАФIИ **П. РОЗВАЛЪ,** Ришельевская, 28, уголъ Еврейской, противъ аптеки. **Къ 12 визит. карт. за 2 руб. БЕЗПЛАТНО фото-эмаль** (въ видъ брошки, брелка и пр.). Изящное изготовленiе **открытыхъ писемъ 4 шт. 1 руб.** Снимки производятся и по праздникамъ. Для удобства дамъ, приглашена парикмахерша-причесывающая **безплатно.** Для гг. прiезжихъ работа выполняется въ 1 сутки. 11837-1

Сор очки цветныя для „Лаунъ-Тенниса" и **ДОРОЖНЫЯ** отъ 2 руб. предлагаетъ въ громадномъ выборе **С.-Петербургскiй Фабричный** магазинъ **Белья и Галстуковъ** сотр. **Р. М. Тершмана** Ланжероновская, 15. **Цены фабричныя.** Безъ запроса.

ТРИКО „ЛОНДОНЪ" для мужскихъ костюмовъ 12 6 прочная и элегантная матерiя чернаго цвета, осыпанная цветными клетками и искрами или-же совершенно гладкая во всехъ цветахъ. За отрезъ въ 4½ арш. на целый костюмъ 5 р. 25 коп. лучшiй сортъ 6 р. 50 к. и 7 р. 50 коп. сортъ „Экстра" 9 руб. и 10 руб. При выписке 2-хъ и более отрезовъ прилагается подкладка безплатно. Высылается безъ задатка. За наложенный плат. 2 коп. съ рубля. Въ Сибирь присчит. разница провоза. Безъ риска. Непонравившееся принимается обратно. Адресъ: г. Лодзь, въ фабрику шерстяныхъ изделiй М. Бернштейна.

А. М. Федоровъ. НОВЫЯ КНИГИ изданiе 1908 г. **Стихи Ц. 1 руб. Разсказы Ц. 1р. Степь сказалась** ром. Ц. 1 р. изд. II-ое РОМАНЫ Земля. Природа КАМНИ. Ц. 1 р. 9569-18

5 дней въ недѣлю!
Понедѣльникъ, Вторникъ, Среда, Четвергъ и Пятница.

По Субботамъ и Воскресеньямъ магазинъ закрытъ.

Торговый Домъ
Телефонъ 17/52.

ПОЛЯКИНЪ и С-ья, магазинъ внутри Пассажа магазинъ

Собственная фабрика въ Берлинѣ.

Откупивъ фабрику Общества ГРАММОФОНОВЪ «ОРКЕСТРОФОНЪ», ликвидируемъ нашъ розничный отдѣлъ и окончательно распродаемъ всѣ товары

СО СКИДКОЮ ДО 50% и БОЛѢЕ

Граммофоны!

СЕРІИ			
А. Семейные	(вмѣсто 12 р.)	только	7.80
Б. Кабинетные	(вмѣсто 25 р.)	только	12.80
В. Салонные	(вмѣсто 35 р.)	только	18.00
Г. Концертные	(вмѣсто 60 р.)	только	28.00
Д. Гигантъ	(вмѣсто 100 р.)	только	55.00

Пластинки!

СЕРІИ.			
1. Авто-Рекордъ	(вмѣсто 40 к.)	только	18 к.
2. Малыя	(вмѣсто 1 р.)	только	48 к.
3. Большія	(вмѣсто 2 р.)	только	95 к.
4. Большія двойныя	(вмѣсто 2,50)	только	1.45 к.
5. а) Гигантъ двойныя	(вмѣсто 4 р.)	только	1.95 к.
5. б) Поліфонъ-Концертъ			

Граммоф. „ПАТЕ“ и 20 пласт. дешего продаютъ, тамъ-же и др. грам. отъ 5 р. и пласт. отъ 45 к. В. Арн. 127, маг. час. И. Литинецкаго.

Утвержденные Начальствомъ **КУРСЫ БУХГАЛТЕРІИ и СЧЕТОВОДСТВА Л. А. Виницковскаго** для лицъ обоего пола. Окончившіе курсъ Дв. Ит. Бухгалтеріи—20 р. 2) За высшій курсъ—30 р. Учащіеся получаютъ законченное коммерческое образованіе. Пріемъ ежедневно отъ 2—9 ч вет. Одесса, Ришельевская ул., д. № 56. 8896

Разрѣшенный Начальствомъ **СЧЕТОВОДНЫЙ КАБИНЕТЪ** бухгалтера, теоретика и практика
Э. А. РУХЕЛЬМАНА.
Уроки двойной итальянской бухгалтеріи съ указаніемъ нѣсколькихъ способовъ и спеціальныхъ видовъ веденія бухгалтерскихъ книгъ: торговыхъ, банковыхъ, фабрично заводскихъ, коммисіонныхъ, агентурныхъ, экспедиціонныхъ, акціонерныхъ и экспортныхъ. Коммерческая ариѳметика и торговая корреспонденція. Курсъ 3 мѣсяца. Занятія дневныя и вечернія для лицъ обоего пола. Окончившимъ выдаются свидѣтельства **ПЛАТА УМѢРЕННАЯ**, по частямъ. **МАЛОИМУЩИМЪ ЗНАЧИТЕЛЬНАЯ УСТУПКА.** Составленіе отчетовъ и годичныхъ балансовъ Экспертиза бухгалтерскихъ книгъ Организація рациональнаго счетоводства. Совѣты и консультаціи по бухгалтерскимъ вопросамъ. Пріемъ отъ 1—2 и 4—8 ч. Базарная, д. № 52, уг. Пушкинской. 12420—1

КУРСЫ СТЕНОГРАФІИ
Б. Френкеля. Одесса, Успенская ул. д. № 78, кв. 1. Продол жительность курса 5—6 мѣс. Плата за полный курсъ 30 р. Пріемъ прошеній ежедн. отъ 10-12 ч. ут. и отъ 6—9 ч. в. 12667

ХАРЬКОВСКІЕ ВЫСШІЕ ЖЕНСКІЕ КУРСЫ
(Вознесенская улица, № 9).
съ 3-мя факультетами: **юридическимъ** (1, 2 и 3-й кл.), **историко-филологическимъ** (1, 2-й к.), **медицинскимъ** (1, 2, 3-й к.).
Пріемъ прошеній на имя завѣдующей курсами до 20-го августа. При прошеніи прилагаются **подлинные документы** съ копіями съ нихъ: аттестатъ объ окончаніи 7 кл. гимн., епархіальн. уч., институт; метрич. св. о рожд., св. о полит. благон., 2 фот. карт. и ½ годов. плата. Прошен. безъ подл. док. и платы не принимаются.
Лекціи читаются профессорами университета.
Курсъ юридическаго и историко филологическаго факул.—трехлѣтній Новые языки—англ., франц., нѣм. (теорет. и практ.) и лат. яз. для слушат. всѣхъ факульт. проходятся безплатно. Годовая плата за слуш. лекц. на юрид. и историко-филолог. фак.—125 руб., на медиц.—200 руб.
Лицамъ іудейскаго вѣроисповѣданія курсы права жительства не даютъ. Подробныя свѣдѣнія—въ канцеляріи курсовъ ежедн. (кромѣ праздн.) отъ 10 до 2 часовъ. 12624-4—1

Американск. газолиновыя ЛАМПЫ „ВЕЛЬСБАХЪ“.
Полная замѣна электричества и газа. Безъ фитилей. Безъ проводовъ. Безъ накачиванія. Безъ запаха. Безопасны. Простой уходъ. Доступныя цѣны. **І. С. Кудерманъ.** Ришельевская, 21, телеф. 24/52. Нужны агенты. Требуйте каталогъ и 12304

ПО ЗАКАЗУ
ИЗГОТОВЛЯЮ ДАМСКУЮ и МУЖСКУЮ **ОБУВЬ** НОВѢЙШИХЪ ФАСОНОВЪ, **а главное** правильно шью по строю ноги, въ чемъ каждый можетъ убѣдиться
Иногородникамъ изготовляю **заочно.**
Требуйте высылку бланка **„Заказъ“**
Мастеръ **Василій** 12553
Аронѣвичъ,
ОДЕССА, Торговая, № 11, уголъ Елисаветинской.

Одесскій Главный Технической складъ. и оптово-розничный магазинъ ВСѢХЪ ИЗДѢЛІЙ Екатерининская улица, уголъ Гречесной д. № 25. — ТЕЛЕФОНЪ № 24/08. —

Одесскій розничный магазинъ и СКЛАДЪ экипажныхъ ШИНЪ Ришельевская ул., уг. Почтовой, домъ Гринберга. — ТЕЛЕФОНЪ № 19/18. —

Техническая контора и складъ Вильгельмъ Рейнке
ОДЕССА, Ришельевская, 21. Телефонъ 754.
Имѣются постоянно на складѣ:
ЭЛЕКТРИЧЕСКІЯ ЛЮСТРЫ и разныя освѣтительныя арматуры, динамо-машины, электро-моторы, вентиляторы, телефонные звонки и разный матеріалъ для освѣщенія, сигнализаціи и телефонныхъ сообщеній.
СКЛАДЪ техническихъ предметовъ для пара и воды.
УСТРОЙСТВО электрическаго освѣщенія, передача силы, телефонныхъ сообщеній и водоснабженій разныхъ размѣровъ.
ДОСТАВКА и установка тепловыхъ двигателей разныхъ системъ и шинъ для обработки металловъ, дерева и кожи.

Вниманію гг. профессоровъ и врачей !!!
BLENO-LENICET 10%
BLENO-LENICET 5%
EU VASELIN
PERU-LENICET SALBE
и всѣ остальные Ленинцетные препараты получены въ аптекахъ: **Гаевскаго, Пискорскаго, Колпакчи, Левина, Гинзбурга, Перельмутера и др.**
ОПТОВАЯ ПРОДАЖА У: **Т-ва Ю. Лемме и К°, Т-ва И. Б. Сегаль,** Россійск. Колон. Общ. (апт. отд.) 12460

Т-ВО „ПРОВОДНИКЪ“ ВЪ РИГѢ
извѣщаетъ гг. покупателей о полученіи громаднаго выбора
ЛИНОЛЕУМА
ПАРКЕТОВЪ, КОВРОВЪ и ДОРОЖЕКЪ
новыхъ изящныхъ рисунковъ.
ЛИНОЛЕУМЪ со сквозными рисунками.
КЛЕЕНКА для столовъ и обивки мебели **СКАТЕРТИ**
Цѣны по фабричному Прейсъ-Куранту. 12006—1

Объявленіе
Въ текущемъ 1908 году, съ 12 часовъ дня, будутъ производиться торги, безъ переторжки, на продажу лѣса изъ нижеслѣдующихъ лѣсничествъ. Подольской губерніи, а именно: 1, изъ Грабовскаго лѣсничества 66 дес. 187 кв. саж для сплошной и 135, 1 дес. для выборочной рубки на 49530 руб., 6-го октября въ Саврапскомъ Волостномъ Правленіи, Балтскаго уѣзда, 2, Того-же лѣсничества 30 дес. 915 кв. саж. для сплошной и 507, 2 дес. для выборочной рубки на 33265 р., 9-го октября въ Песчанскомъ Волостномъ Правленіи, Балтскаго уѣзда, 3, Вербецкаго—34,87 дес. на 95369 руб., 14-го октября въ Хмѣльницкомъ Волостномъ Правленіи, Литинскаго уѣзда и 4, Балтскаго—104 дес. 906 кв. саж. на 26878 руб., 27-го октября въ Балтскомъ Уѣздномъ Полицейскомъ Управленіи.
Съ болѣе подробными условіями продажи лѣса можно ознакомиться въ Кіево-Подольскомъ Управленіи Земледѣлія и Государственныхъ Имуществъ и въ канцеляріи мѣстныхъ лѣсничихъ.

Т

БАЛКИ. РЕЛЬСЫ.
Кафли. Черепица. Цементъ. Гончарныя трубы и прочіе строительные матеріалы.
ТОРГОВЫЙ ДОМЪ **„Князь Юрій Гагаринъ и К°“**
СОФІЕВСКАЯ, 26.
Зеркала. Стекло: зеркальное, бельгійско-бемское, полубѣлое сырое, цѣтное, рубчатое, орнаментное. Витражи. Стеклянный кирпичъ „ФАЛЬКОНБЕРГЪ“. ИЛЛЮМИНАТОРЫ и проч. 12178—

НАСТОЯЩЕЕ АМЕРИКАНСКОЕ БѢЛЬЕ
ТОЛЬКО ТОЛСТОЕ
не изъ бумаги или кычука, а изъ полотна изъ композиціи, бѣлое и цѣтное, воротники, манжеты и манишки, никакого расхода на стирку и глаженье, а главное, что по внѣшнему виду вполнѣ сходно съ лучшимъ полотнянымъ бѣльемъ (все бѣлье со строчкою) и выдерживаетъ при ежедневномъ употребленіи по крайней мѣрѣ 2 года. Главный складъ у единственныхъ представителей для всей Россіи Г. Вередтъ (васл.): Ришельевская, д. Райха, № 17. Каталоги безплатно.
N.B. Просимъ обратить вниманіе, что наше американское бѣлье толстое имѣетъ вытѣсненное съ нашею фирмою клеймо внутри воротника, такъ какъ появилось очень много бѣлья подъ другими названіями безъ полотна изъ сплошн. дедулонда, ломкое и безъ строчки, которое ничего общаго съ нашимъ бѣльемъ не имѣетъ и ни въ какихъ галантерейныхъ магазинахъ наше бѣлье не продается.

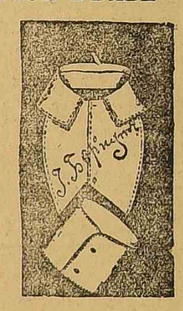

ТОЛЬКО ОДНА РЮМОЧКА
ВЕЛИКОЛѢПНАГО ВИНА
СЕНЪ-РАФАЭЛЬ
предохранитъ Васъ отъ серьезныхъ заболѣваній на почвѣ желудка.
Вино Сенъ-Рафаэль,
освѣжаетъ, укрѣпляетъ и поддерживаетъ нормальное состояніе желудка.
Compagnie du Vin Saint Raphael, Valence, Drôme.
Остерегаться поддѣлокъ.

ОБУВЬ
прочная и изящная въ магаз. Обуви
М. Вайнштейна
Тираспольская, улица д. № 12.
Краткій прейсъ-курантъ

дам. б. Шегр.-гам. на п. и кол. отъ	3 р. 50 к.
„ Гласе-гамб.	3 р. 70 к.
„ Саковые	4 р. —
„ Хромон съ иск.	4 р. 75 к.
„ цѣл. союз. с рант	5 р. 20 к.
„ Шевр. цѣл. кабл. фран.	5 р. 65 к.
Муж. бот. гладк. гамб. на рез.	4 р. 75 к.
„ Хромов. на рез. и крочк.	5 р. 60 к.
„ Шевр.	5 р. 90 к.
„ Хромов. америк. фас.	6 р. 95 к.
„ Шевр.	7 р. 25 к.
Дѣтск. бот. саков. шит. и пуг.	1 р. 50 к.
„ Хромов. цѣл. союз на пуг.	2 р. 15 к.
„ Шевр.	2 р. 50 к.
Мальч. бот. гладк. на рез.	2 р. 75 к.
„ Хромов. на рез. и крют.	3 р. 95 к.

Всѣ сорта дамской и дѣтской увѣтной обуви продаются по выгоднымъ цѣнамъ Галоши Т-ва Россійск. Американск. резиновой мануфактуры въ СПБ. и Т-ва „Проводникъ“ имѣются постоянно въ громадномъ выборѣ.
Помните адресъ: 12362—1
Тираспольская улица, д. № 12.

Фотографія „ВЕРЕЩАГИНЪ“
Ришельевская, 22, между Почтовой и Полицейской.
При фотографіи „Верещагинъ“ устроена спеціальная большая мастерская увеличительныхъ и цвѣтныхъ портретовъ.
Работа выполняется небывалымъ понынѣ способомъ и поэтому многократно превышающимъ другіе портреты.
чистотою, гладкостью и изяществомъ.
Фотографія „Верещагинъ“ обставлена лучшими **ЗАГРАНИЧНЫМИ АППАРАТАМИ** и въ большомъ количествѣ новѣйшими декораціями и спеціальной для снимковъ мебелью. Работа выполняется на лучшихъ бумагахъ, какъ глянцевой такъ и матовой и на всѣхъ прочихъ.
Каждому заказчику выдается премія, въ дюжинѣ кабинети. карточекъ
Одинъ роскошный портретъ въ паспарту раскрашенный
натуральными красками, акварелью или по желанію заказчика сепіотоный портретъ въ какой угодно цвѣтъ.
Къ дюжинѣ визитныхъ два раскрашенныхъ открытыхъ письма.
Специальное производство открытыхъ раскрашенныхъ писемъ.

Вниманію гг. профессоровъ и врачей!
DEGRASIN OOPHORIN TABLET
Профессора „LANDAU“
Renoform boric. mixt. 1:1000
Renoform Solutum 1:1000
Renoform Schnupfenp. 1:2000
ПОЛУЧЕНЫ въ АПТЕКАХЪ:
Гаевскаго, Пискорскаго, Колпакчи, Левина, Перельмутера, Гинзбурга и др.
Оптовая продажа у: Т-ва Ю. Лемме и К°, Т-ва И. Б. Сегаль, Россійск. Колон. Обществ. (аптечный отдѣлъ) 12461

ГАЛОШИ ПРОВОДНИКЪ
ПАТЕНТОВАННЫЯ.
САМЫЯ ЛУЧШІЯ ВЪ МІРѢ.

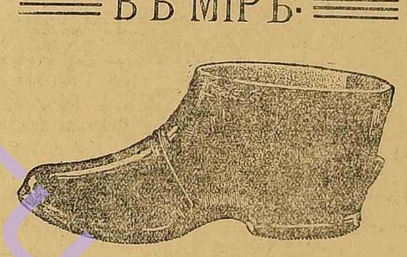

Первѣйшія по высшей прочности, доброкачественности, изяществу фасоновъ и высшему качеству употребленныхъ матеріаловъ.
БЕЗУСЛОВНОЕ РУЧАТЕЛЬСТВО за безпримѣрную прочность каждой пары.
Товарищество считаетъ своимъ долгомъ въ интересахъ самихъ господъ потребителей предложить требовать исключительно
ГАЛОШИ ПРОВОДНИКЪ
ПАТЕНТОВАННЫЯ.

БЕЗПЛАТНО
1 роскошн. увеличен. портретъ. 1 изящную Фото-Эмаль (въ видѣ брошки, брелка и т. п.) получаетъ всякій, снимающійся на
12 кабин. карт. за 4 р.
ВЪ ФОТОГРАФІИ
Л. МАЛКУСА
(Удост. Нагр. Импер. Техническ. Общ.) по случаю перехода ея въ новое помѣщ. на Ришельевск. уг. Троицкой. № 29; (парад. ходъ).
12 визитн. карт. въ 2 р.
БЕЗПЛАТНО 1 фото эмаль. Спеціальное изготовл. блестящ. и матовыхъ открыт. **4 шт. 1 р.** Для гг. приписемъ. Тяжкихъ при надобности изготовленіи заказовъ въ теч. 24 ч. Для удобства дамъ приглашена парикмахерша, причесывающая безплатно. Фотографіи открыта и по праздникамъ. 11533—1

Бессарабская Губернская Земская Управа
увѣдомляетъ, что въ Кошоженской психіатрической лечебницѣ, вслѣдствіе постановки новаго котла, продается С. П. Б. металлическаго завода **КОТЕЛЪ системы Бабкокъ и Вильксъ,** водотрубный, 8 атмосферъ давленія, поверхняго нагрѣва—ніе 62 кв. метра. Въ дѣйствіи котелъ находится лишь 4 мѣсяца. Къ котлу прилагается вся арматура и гарнитуръ. 12687

КАССЫ фабрики **ГУСТ. БЕРЕНДТА НАСЛ.**
ОДЕССА, Мастерская ул., № 48.

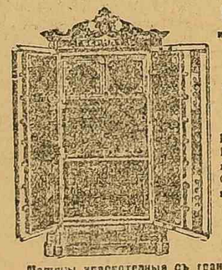

КАССЫ несгор. отъ 50 р.
изъ патентов. Compound-Панцырь всѣхъ размѣровъ.
КЛАДОВЫЯ. ✻ СЕЙФЫ.
Фабрикаты премиров. Grand-Prix золот. и сереб. медалями.
МАССА БЛАГОДАРНОСТЕЙ.
Поставщики несгорем. КАССЪ: Юго-Западн. и много другихъ каз. жел. дорогъ. Государствен. Банка. Отдѣл., Камчейства, городскихъ, волостныхъ и сельскихъ правленій, частн. банковъ и частн. лицъ.
ФАБРИКА сущ. съ 1876 г.
Обширнѣйшій складъ на мѣстѣ! Ришельевская ул., № 15.
Машины красотерныя съ гранитными и серфиревыми валками.
Герметическія печныя дверки Патентъ и винтовыя.

Торговый Домъ Абрамъ Волкенштейнъ и С-я,
Кіевъ, Александровская ул., № 93 Телеф. 2053.
ГЕНЕРАЛЬНЫЕ ПРЕДСТАВИТЕЛИ
МЕЛЬНИЧНО и МАШИНОСТРОИТЕЛЬНАГО ЗАВОДА
быв. **БРАТЬЕВЪ ЗЕККЪ,** въ Дрезденѣ.

Принимаетъ ПОЛНОЕ ОБОРУДОВАНІЕ НОВЫХЪ и ПЕРЕУСТРОЙСТВО СТАРЫХЪ МЕЛЬНИЦЪ по новѣйшимъ системамъ, предлагаетъ ВАЛЬЦОВЫЕ СТАНКИ, круповѣйки „РЕФОРМЪ“, плоскіе разсѣвы, вальчатыя и другія машины, джутовые мѣшки и всякія мельничныя принадлежности.
шелковыя и шелковыя сита **ДЮФУРА,**

Высшая награда на выставкахъ въ Парижѣ и Антверпенѣ въ 1906 г.—GRAND-PRIX.
Г. ГЕНЧЕЛЬ—Дрезденъ.
Кремъ Комбелла
ЛУЧШІЙ ИЗЪ ВСѢХЪ КРЕМОВЪ!
По достоинствамъ не уступаетъ самымъ дорогимъ. **Не липкій!**
Не жирный! Дѣлаетъ даже загрубѣвшую кожу лица и рукъ БѢЛОЮ, гладкою и мягкою. Предохраняетъ отъ вліянія холода, вѣтра, сырости.
Цѣна 50 коп. трубка. 12574
Продается вездѣ. Складъ у П. БЛАНКЪ, Ришельевская, 25.
Вниманіе! На каждой коробкѣ красная подпись фабриканта — ГЕНЧЕЛЯ.

Радость за 2 р. 65 коп.

Вы доставите много удовольствія себѣ, семейству и гостямъ, если пріобрѣтете **шлифов. туалетное зеркало** съ музыкой. загран. выдѣлки, самонграющ. звучно и долго красивыя и веселыя русскія пѣсни: вальсы, марши, польки, оперы и народ. пѣсни; кромѣ того зеркало снабжено **термометромъ**, точно показывающ. температуру и служитъ вещи. украшеніемъ любой комнаты. Цѣна вмѣсто 10 руб. только 2 р. 65 к. Заказы высылаются немедленно налож. платежъ и безъ задатка. Пересылка 40 коп., (въ Сибирь 75 к). Адресовать: Экспортному дому Т-во „ВПЕРЕДЪ“, Варшава,—3. Безплатно прилагается къ каждому зеркалу: 1) увеличит. стекло для чтенія, 2) карман. письмен. приб., 3) карман. кинематограф. съ интер. вид. 12105—

Всемірно-извѣстный „КУНЕРОЛЬ“
масло изъ свѣжихъ кокосовыхъ орѣховъ
ВПОЛНѢ ЗАМѢНЯЮЩЕЕ НОРОВЬЕ МАСЛО
для жаренія, печенія и варки.
Заводы: въ **Вѣнѣ** (Австрія), **Дуксѣ** (Богемія), **Бременѣ** (Германія), **Веронѣ** (Италія) и **Христіаніи** (Норвегія).
Во всѣхъ лучшихъ санаторіяхъ и курортахъ Европы, **Кунероль** съ успѣхомъ давно употребляется вмѣсто коровьяго масла, такъ какъ признанъ медицинскими авторитетами чистѣйшимъ растительнымъ жиромъ, употребленіе котораго обезпечиваетъ отъ желудочныхъ заболѣваній. „КУНЕРОЛЬ“ состоитъ въ томъ, что помимо пріятнаго вкуса, очень долго сохраняется въ свѣжемъ видѣ, не подвергаясь порчѣ и содержитъ въ себѣ на 25% болѣе жира, чѣмъ коровье масло, а потому и экономнѣе.
Какъ растительное масло „КУНЕРОЛЬ“ употребляется и во время поста, а также Кошеръ для евреевъ.
для всей Россіи приготовляется на заводѣ
Бр. Трепель, въ Одессѣ
Пересыпь. Балтская дор., № 2. Телеф. № 51-12.

КЛОПЫ клопъ **ЗАРОДЫШЪ** ПРЕВОСХОДНЫЙ **ЖИДКОСТЬЮ** **„АНТИ-ИНЗЕКТУМЪ“** Михаила **ЛЕБЕДЕВА** А ТАКЖЕ РЕКОМЕНДУЕТ ОТЪ ТАРАКАНОВЪ **ПОРОШОКЪ „БЛОКЪ“**
Продается оптомъ и въ розницу у гг. Ю. Лемме и К° 10962—

Требуйте вездѣ Одобринъ
только Михаила Лебедева
съ этикетомъ утвержденъ. Правительствомъ. Это средство уничтожаетъ совершенно въ нѣсколько дней застарѣлыя **мозоли и бородавки** съ корнемъ. Продается оптомъ и въ розницу у гг. Ю. Лемме и Ко. 10963—

ФАРМАЦЕВТИЧЕСКІЕ ЗНАКИ.
ХУДОЖЕСТВЕННО-ЧЕРНОЕ, ГРАВЕРНОЕ и ЮВЕЛИРНОЕ АТЕЛЬЕ
Б. М. Минца,
Дерибасовская, д. Водле, № 27. 12550

Англійскій Кремъ ORGLEY
Доктора ORGLEY
радикальное средство отъ
ВЕСНУШЕКЪ
и желтыхъ пятенъ. Придаетъ бѣлизну и нѣжность кожѣ. Цѣна 1 р. 60 к. съ пересылкой 2 руб.
СКЛАДЪ ДЛЯ РОССІИ У
Р. Н. Лудерскаго,
Ришельевская, № 10, уг. Гречесной

!! ОСТОРОЖНО !!
Громадный успѣхъ порошка „Арагацъ“ С. Мирзаянцъ вызвалъ массу поддѣлокъ и подражаній, названія фальсификаторы называя „съ горы Арагацъ“ или съ „подошвы горы Арагацъ“ сбываютъ за настоящій „Арагацъ“ С. Мирзаянцъ. Будьте осторожны, имѣйте въ виду, что всѣми признанный, какъ лучшій и награжденный больш. золотыми медалями въ Россіи и заграницей, порошокъ „Арагацъ“ отъ клоповъ, таракановъ, мухъ, моли, комаровъ и прусакъ, производитъ только фирма С. Мирзаянцъ въ Александрополѣ на Кавказѣ. Гл. скл. торговый домъ „Арагацъ“ С. Мирзаянцъ, Москва, Самотеки, 1, Волковскій пер., с. д. Депо въ Одессѣ у **А. Г. Фина,** аптек. скл. Троицкая ул., 43, подъ. „Уніономъ“.

Извѣстны-ли Вамъ случаи,
когда люди—вчера совершенные бѣдняки, сегодня блаженствуютъ и пользуются полнымъ достаткомъ?
Знаете-ли Вы,
что слѣпая фортуна вдругъ, сразу, вопреки всякой логикѣ, изъ толпы самыхъ обыденныхъ людей вырываетъ избранника и даетъ ему лучшее мѣсто на жизненномъ пиру на зависть всѣмъ остальнымъ?
Если разрѣшеніе этихъ вопросовъ
волнующихъ все человѣчество, Васъ интересуетъ, то сообщите немедленно Вашъ адресъ, и Вы съ первою почтою получите **безплатно** только что вышедшую въ свѣтъ новую книгу, гдѣ трактуются эти наболѣвшіе вопросы.
—АДРЕСУЙТЕ—
С.-Петербургъ, 6 ое почтовое отдѣл., коммерческ. ящ., № 22. 12218

Типографія «Одесскихъ Новостей» Екатерининская, 8.
Редакторъ П. Т. Герцо-Виноградскій. Издатель Администрація по дѣламъ А. С. Эрманса.

Иллюстрированное приложеніе къ газетѣ

ОДЕССКІЯ НОВОСТИ

№ 7606. Суббота, 30-го августа 1908 г. № 7606.

Конституція въ Турціи.

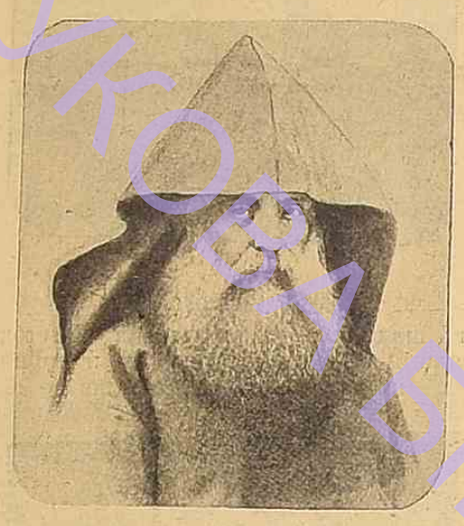

Патріархъ Измирліанъ,
вернувшійся изъ ссылки кандидатъ въ католикосы всѣхъ армянъ.

Выдающіеся младо-турки.

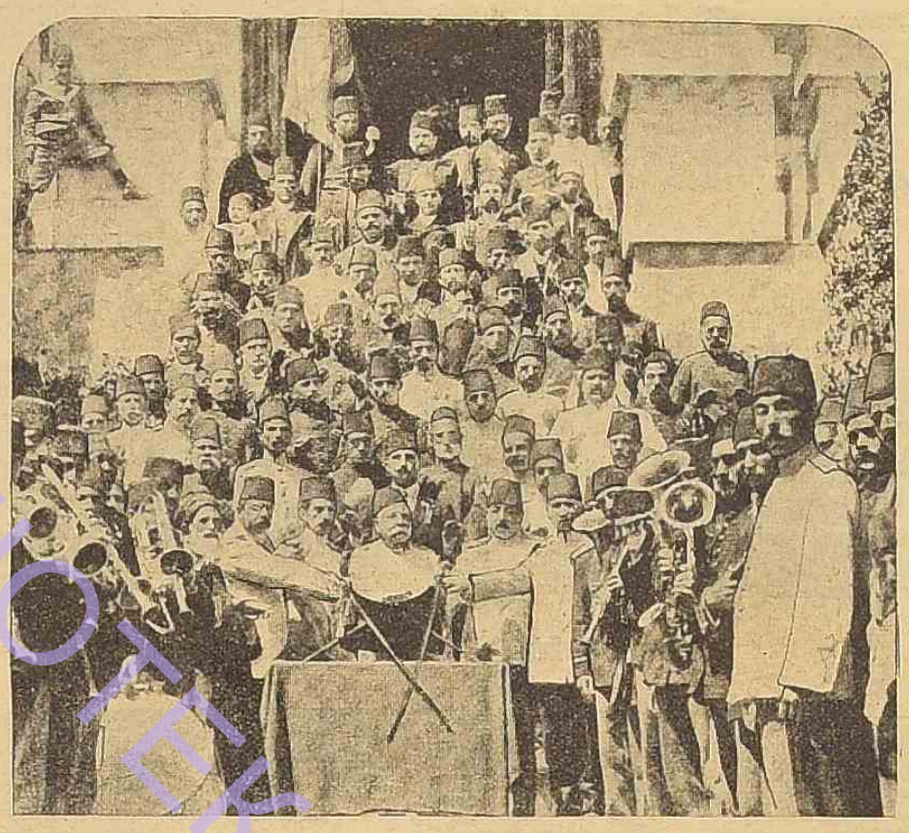

Турецкіе офицеры, присягающіе конституціи.

Туріанъ,
патріархъ константинопольскій.

Выдающіеся младо-турки.

Ніази-бей,
организаторъ конституціоннаго движенія въ турецкой арміи.

Мохамедъ-Давидъ-бей,
виднѣйшій ораторъ младотурецкой партіи.

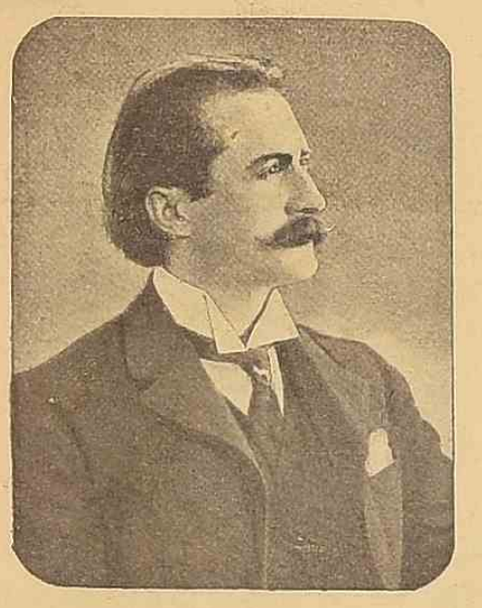

Д-ръ Риза-Тевфикъ-бей,
членъ комитета.

Стамбулъ. — Кварталы, пострадавшіе отъ пожара.

Д-ръ Назимъ-бей,
членъ комитета.

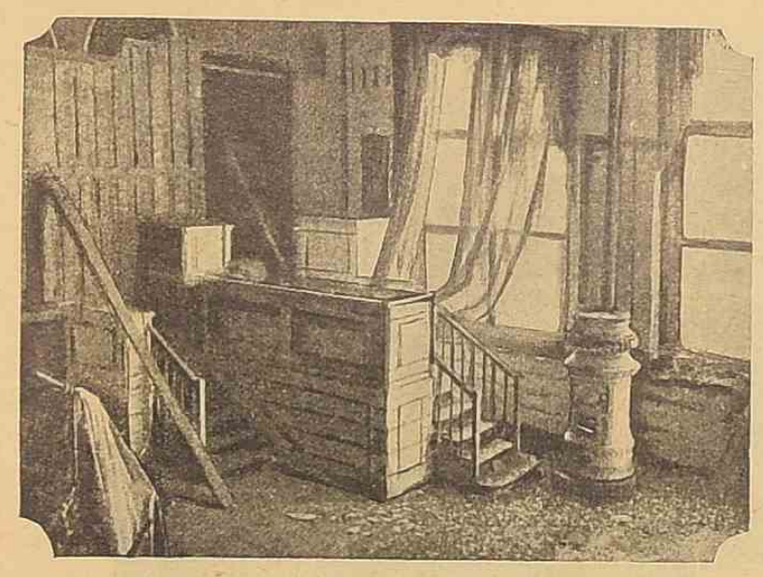

Первый турецкій парламентъ 1876 г.
Палата.

Протоіерей Д. Г. Татсизовъ,
бывшій настоятель одесской армяно-григоріевской церкви.
(На-дняхъ скончавшійся).

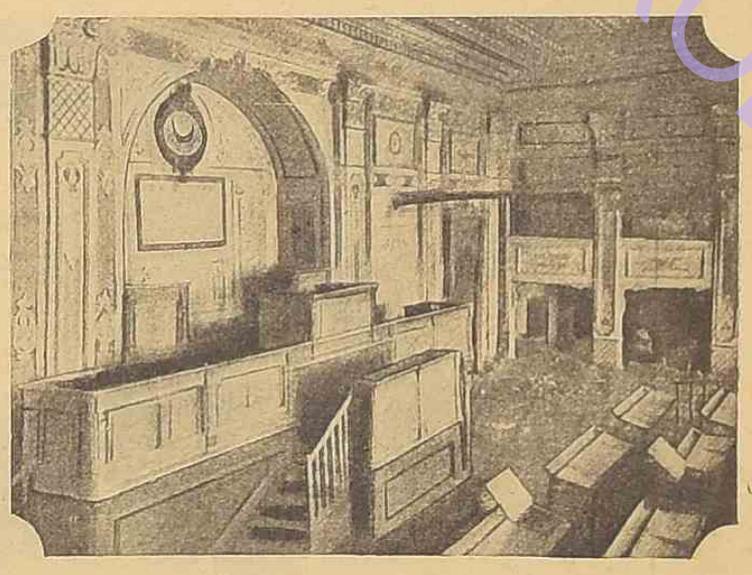

Первый турецкій парламентъ 1876 г.
Сенатъ.

УКОВА БІБЛІОТЕКА
УКОВА

СОБЫТІЯ ВЪ ПЕРСІИ.

(*Снимки, присланные нашимъ спеціальнымъ корреспондентомъ*).

Принцъ Саларъ-Эдъ Довле,
поднявшій знамя возстанія и затѣмъ, по требованію шаха, навсегда покинувшій Персію.

Муширъ-Эдъ-Довле,
лидеръ „умѣренно-правыхъ“.

А. И. Купринъ въ Эссентукахъ.
(Съ послѣдн. снимка).

Камарилья съ диктаторомъ Богадуръ-Джангомъ во главѣ.

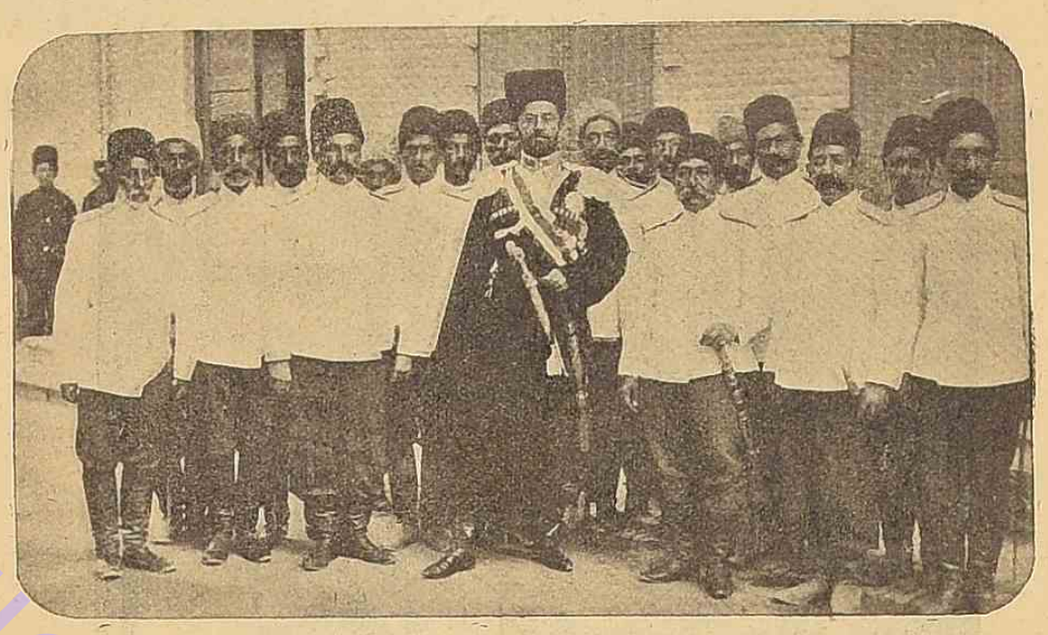

Полковникъ Ляховъ, со своимъ штабомъ.

Тегеранская черная сотня.
Погонщики муловъ и завсегдатаи трущобъ. На первомъ планѣ знаменщикъ съ религіозно-патріотическимъ знаменемъ.

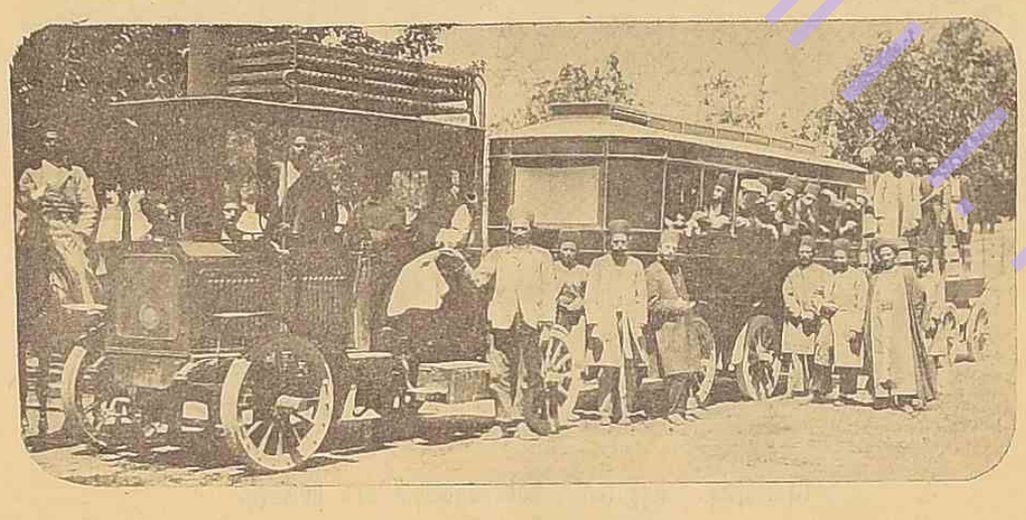

Автомобильное сообщеніе въ Персіи.
Поѣздъ, циркулирующій между Тегераномъ и подгородней мѣстностью „Зергендэ“.

Принцъ Шоа-Салтане,
братъ шаха и претендентъ на престолъ, бѣжавшій въ Константинополь и принявшій турецкое подданство.

Шахскій манифестъ,

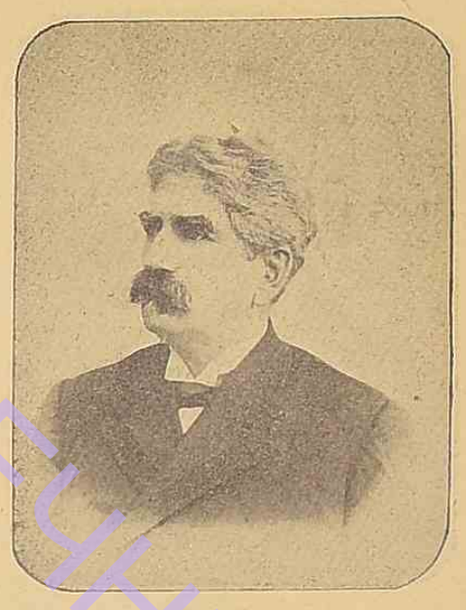

Докторъ В. А. Лагодовскій,
видный общественный дѣятель въ Проскуровѣ. (На дняхъ скончавшійся).

Персы въ старину.

Старо-персъ.

Младо-персъ.

Странствующій улема.

НАУКОВА БІБЛІОТЕКА ОНУ імені І. І. МЕЧНИКОВА

Наши журналисты.

— Одной рукой выжимаю въ три дня романъ, для издателя употребляю пріемъ заматыванія, читателя перевожу въ партеръ, иногда изъ партера выводятъ меня, въ Испаніи билъ быковъ, а въ Россіи меня... тьфу! Въ газетахъ меня дружески называютъ шельмой, и дѣйствительно, Богъ меня отмѣтилъ: я человѣкъ, котораго зовутъ Брешко-Брешковскій!!

(„Сат.").

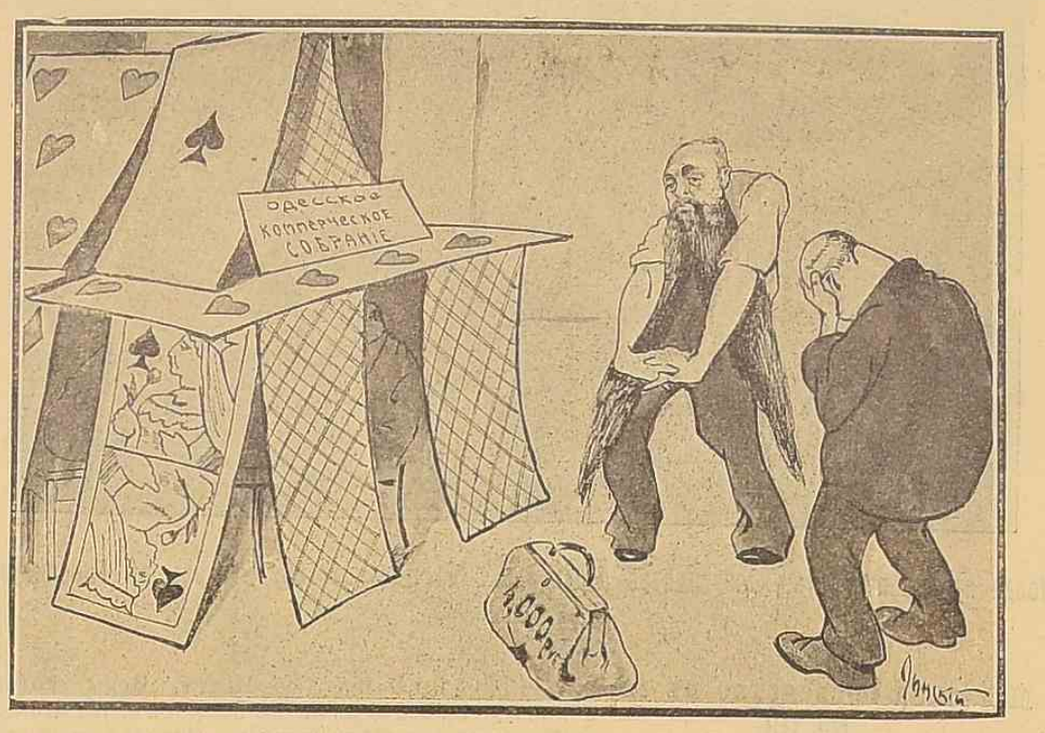

Одесса,—Заправилы Коммерческаго Собранія.—Трещитъ нашъ домикъ по швамъ!..

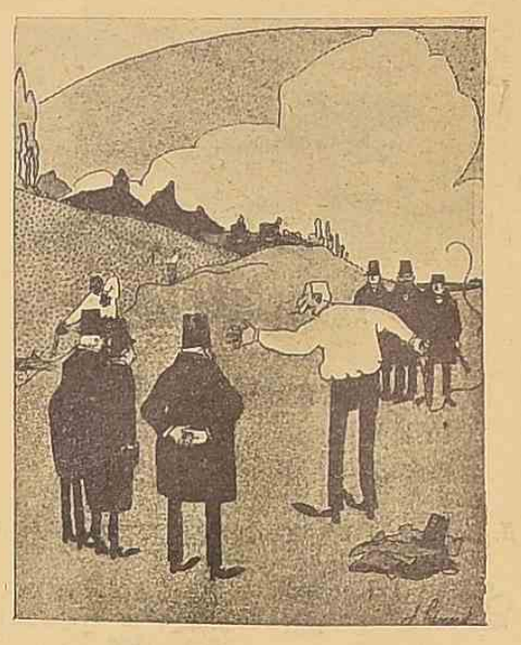

Дуэль.

(*Послѣ третьяго выстрѣла*).—Да будете ли вы, наконецъ, стоять смирно? Если вы не успокоитесь, я могу васъ задѣть...

Вильгельмъ.—Мой корабль тоже уже не разъ терпѣлъ крушенія, однако, къ намъ, нѣмцамъ, всегда относились гораздо спокойнѣе, чѣмъ къ цеппелиновской катастрофѣ.

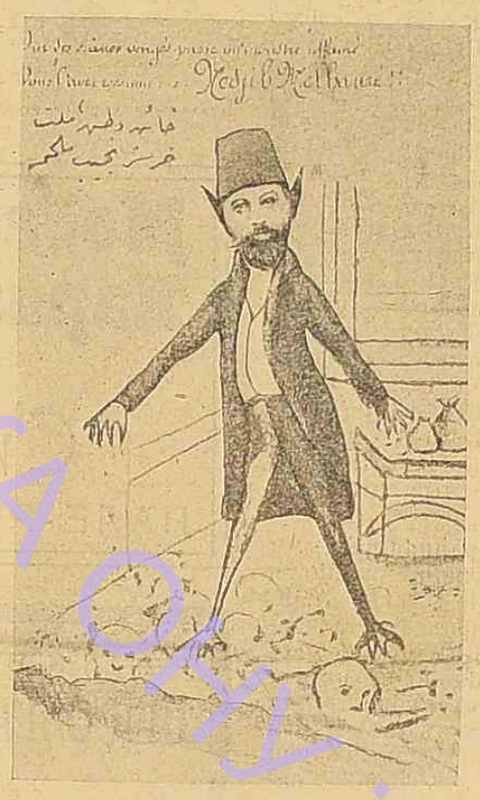

Турецкія каррикатуры.

Бывшій министръ земледѣлія Менхамэ, преслѣдуемый армянами.

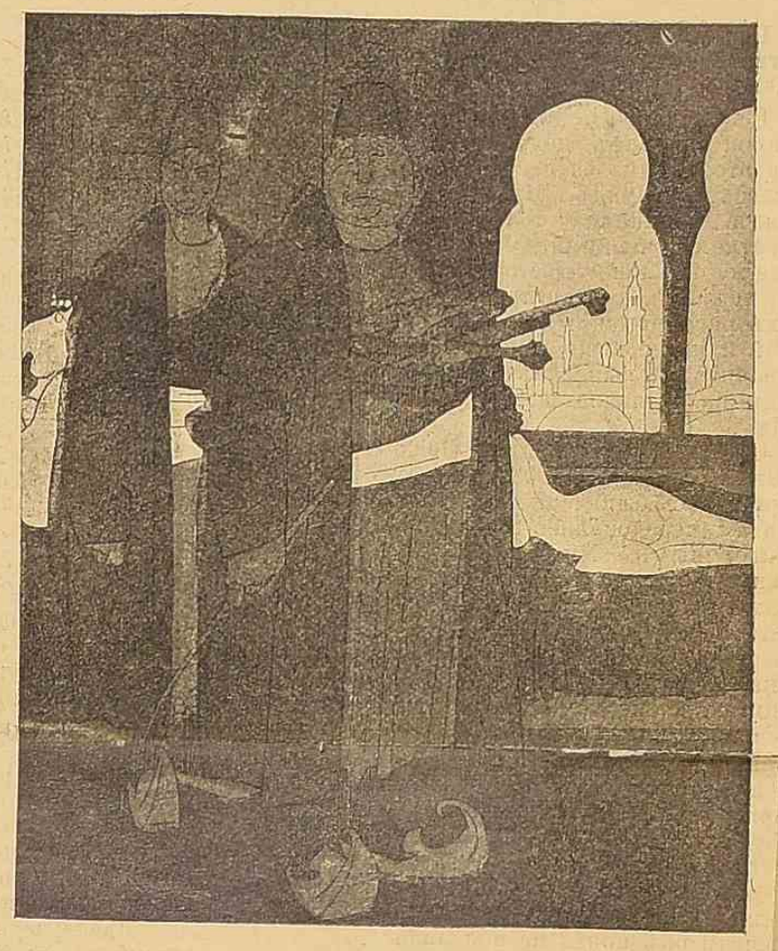

Въ Турціи.

Евнухи.—Увы, для насъ конституція пришла слишкомъ поздно.

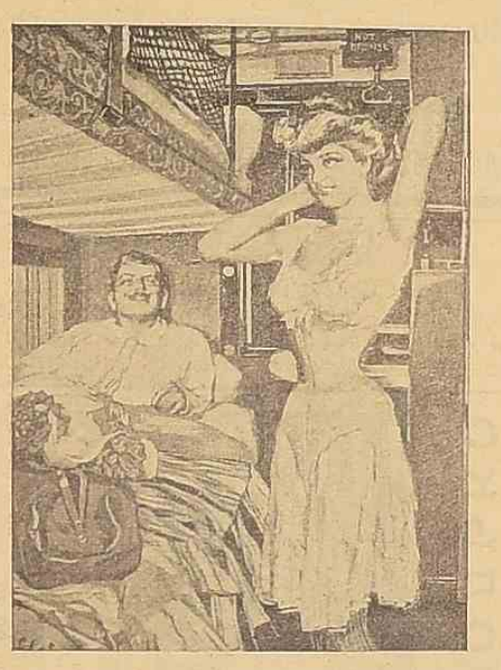

Ревнивый мужъ.

— Я подслушалъ твой разговоръ съ портнихой... Скажи, чей это усъ ты носишь на груди около сердца?

— Дурачекъ! Но вѣдь это—китовый усъ въ корсетѣ!

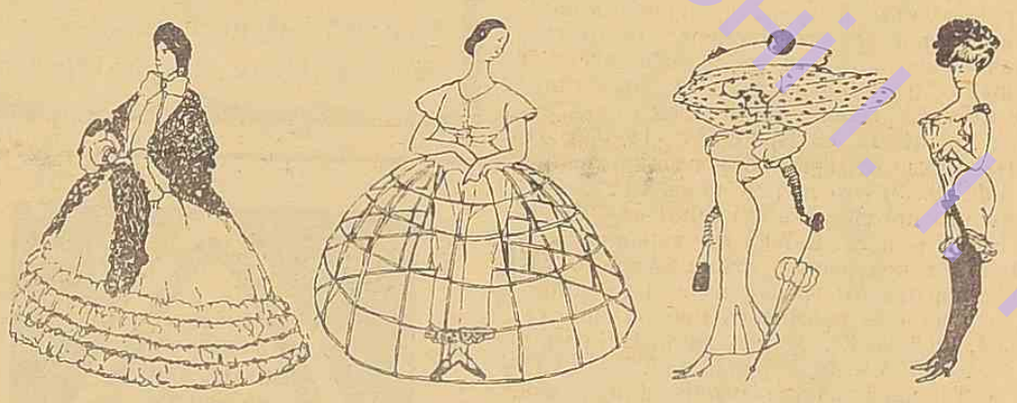

Эволюція дамскихъ модъ. (Бабушки и внучки).

Адамъ.

— И подумать, что такая штучка изъ моего ребра сдѣлана...

Лестно, чортъ возьми!

Турецкія каррикатуры.

Изетъ паша бѣжитъ съ награбленнымъ золотомъ.

Къ амнистіи знаменитаго „капитана изъ Кёпеника".

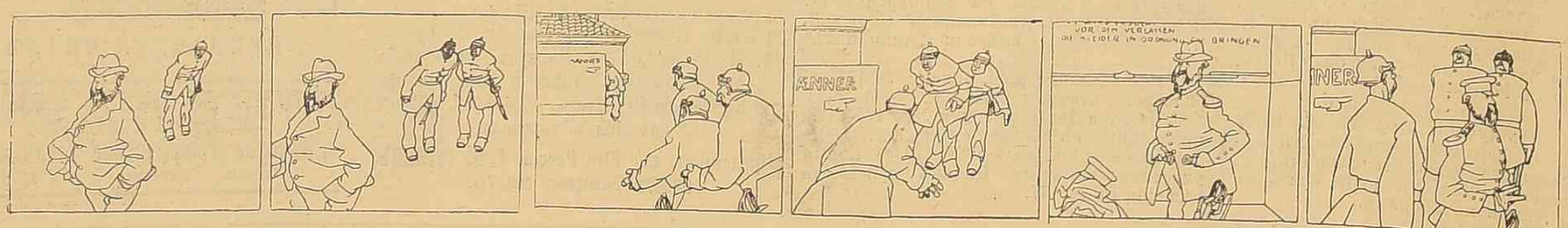

Чудодѣйная сила мундира.

НАУКОВА БІБЛІОТЕКА ОНУ імені І. МЕЧНИКОВА

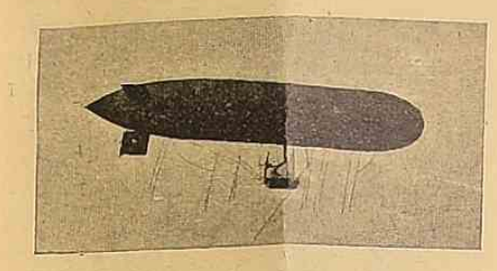

Аэронатъ Парсеваля.

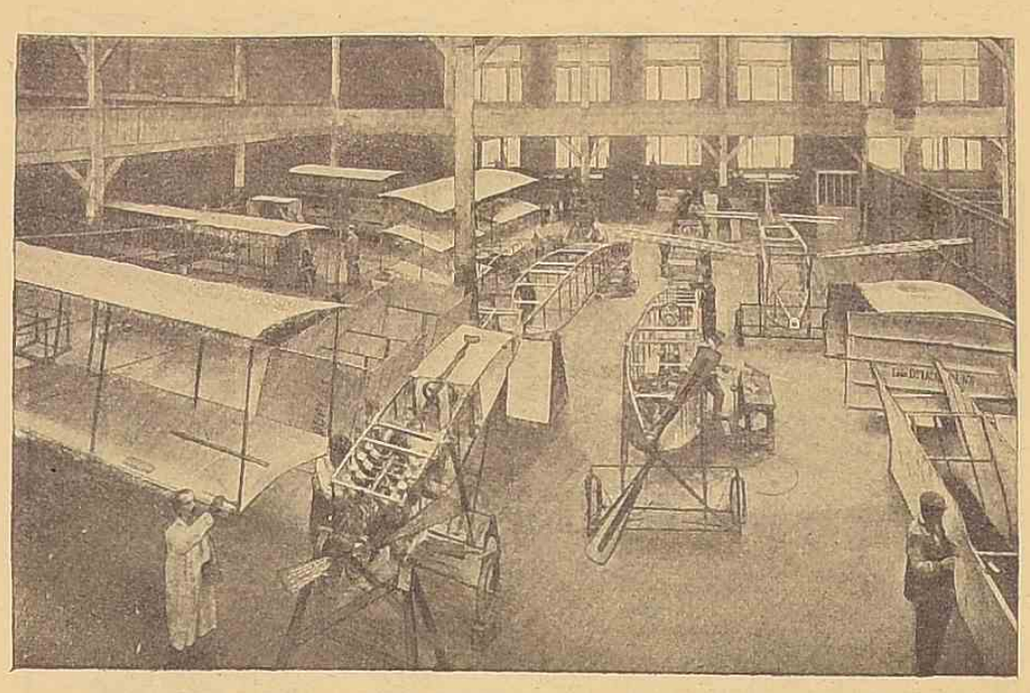

Новая промышленность: производство аэропланов на фабрикѣ бр. Вуаззнъ въ Бильянкурѣ, подъ Парижемъ.

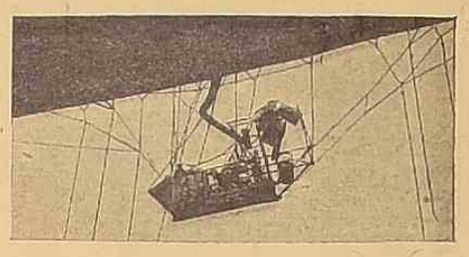

Гондола аэроната.

ШАХМАТЫ

Подъ редакціей Н. Е. Лорана.

126. 30/VIII 08 г.

Задача № 184.

Д. Доббса. 3 й призъ на конкурсѣ парижскаго журнала „Echiquier Français“.

b6, g8, b8, a1 и d7, d1 и g4; e3, g2 и g6; e4, b2 и e7, a3, b4, d3 и f6. (10+7=17). Матъ въ 2 хода.

Извѣстія.

Первый Альманахъ Лодзинскаго Общества Любителей Шахматной Игры. Лодзь, 1907. Ц. 1 р. 50 к.

Peut de mots, beaucoup de... parties—вотъ какой эпиграфъ должны были поставить на этой книгѣ ея составители г.г. Данюшевскій и Мундъ. Изъ ста десяти страницъ „Альманаха“ только три посвящены краткому очерку шахматной жизни Лодзи, все же остальное мѣсто отведено партіямъ. И, пожалуй, составители были правы: въ ихъ распоряженіи находился такой богатый и интересный выборъ партій, что ихъ желаніе не выпускать ничего изъ этого матеріала—является совершенно естественнымъ.

Со времени основанія Лодз. О-ва Люб. Шахм. Игры (въ 1903) въ немъ не прекращалось оживленіе. Мѣстные турниры и матчи чередовались съ состязаніями съ Чигоринымъ, Мизесомъ, Дузъ-Хотимирскимъ и сильными варшавскими игроками. Самыми интересными, конечно были: матчъ Чигоринъ—Сальве и турниръ четырехъ. Партіями матча „Альманахъ“ начинается (№№ 1—15). Имъ удѣлено много вниманія: прокомментированы онѣ тщательно. Видно, что чей то прилежный карандашъ заносилъ на бумагу все что было говорено игроками по окончаніи, партій при разборѣ. Непосредственно за партіями матча идутъ партіи (№№ 16—34) турнира четырехъ (Рубинштейнъ, Чигоринъ, Флямбергъ и Сальве) также тщательно разобранныя и интересныя еще и потому, что въ печати онѣ почти не появлялись.

Слѣдующій отдѣлъ посвященъ партіямъ и окончаніямъ (№№ 35—92), сыгранныхъ въ Лодзи въ 1903—7 г.г. Заканчивается книга избранными партіями, игранными въ двухъ турнирахъ, въ которыхъ Общество предоставило возможность молодымъ игрокамъ испробовать ихъ силы въ борьбѣ съ г.г. Рубинштейномъ и Сальве. Въ послѣднихъ двухъ отдѣлахъ интереснаго и поучительнаго—масса. Здѣсь, между прочимъ, собрано все что извѣстно относительно отказаннаго ферзевого гамбита, вошедшаго въ настоящее время во всеобщее употребленіе. Это цѣлый трактатъ о ферзевомъ дебютѣ, съ которымъ слѣдуетъ ознакомиться всѣмъ любителямъ терпящимъ пораженія при этомъ сложномъ началѣ.

Что касается собственно литературной части, то она, какъ было указано выше,—слабѣе всего въ сборникѣ. Единственно, что позволили себѣ составители—это разнообразить примѣчанія остроумными вставками. Часто, однако, нѣкоторыя слова могутъ оказаться непонятными для читателя (напр. „концовка“, „заказной ходъ“ и др.). Къ числу недостатковъ сборника слѣдуетъ отнести безсистемность расположенія матеріала. Сваливая его въ хронологическомъ порядкѣ, составители перетасовали партіи по переписке (Лодзь—Гроздецъ) и серьезныя партіи Чигорина и Мизеса съ пустячками изъ сеансовъ одновременной игры или съ легкими партіями съ дачей впередъ. Именно здѣсь особенно чувствуется недостатокъ текста, который могъ бы устранить это впечатлѣніе мѣшанины.

Издана книга очень хорошо и аккуратно, иллюстрирована большимъ количествомъ діаграммъ и украшена портретами предсѣдателя О-ва К. М. Манакина, вице-предсѣдателя Х. М. Яновскаго, обоихъ маэстро—Рубинштейна и Сальве, а также г.г. Данюшевскаго и Мунда. Украшена книга еще и спискомъ членовъ въ 1907 г.. такого украшенія (число членовъ—254!) не смогло бы дать Альманаху ни одно Шахм. Общество въ Россіи.

Одинъ изъ лучшихъ Одесскихъ игроковъ—Б. М. Верлинскій—промѣнялъ недавно Одессу на Лодзь, гдѣ онъ намѣренъ усовершенствоватіся въ игрѣ, сражаясь съ лодзинскими матадорами.

Матчъ за первенство въ мірѣ.
№ 113.

3-я п. матча. Играна 9 авг.

Испанская.

Бѣлые—**Ласкеръ.**		Черные—**Таррашъ**	
1.	e2-e4	e7-e5	
2.	Kg1-f3	Kb8-c6	
3.	Cf1-b5	a7 a6	
4.	Cb5 a4	Kg8-f6	
5.	0 0	Cf8-e5	
6.	Лf1-e1	b7-b5	
7.	Ca4-b3	d7-d6	
8.	c2-c3	Kc6-a5	
9.	Cb3-c2	c7-c5	
10.	d2-d4	Фd8-c7	
11.	Kb1-d2	Ka5-c6	
12.	h2 h3	0-0[1])	
13.	Kd2-f1[2])	e5:d4	
14.	C3:d4	Kc6:d4	
15.	Kf3:d4	c5:d4	
16.	Kf1-g3	Kf6-d7	
17.	Cc2-b3	Фc7-b6	
18.	Kg3-f5	Ce7-f6	
19.	Cc1-f4	Kd7 e5[3])	
20.	Cb3-d5	Ла8-a7	
21.	Фd1-b3[4])	Ла7-c7[5])	
22.	g2-g4[6])	g7-g6	
23.	Kf5-h6+[7])	Крg8-g7	
24.	g4-g5	Cf6-d8	
25.	Фb3-g3	f7-f6	
26.	Kh6-f5+	Крg7-h8[8])	
27.	K:5 h4	f6:g5	
28.	Cf4:g5	Cd8:g5	
29.	Фg3:g5	d4-d3	
30.	Крg1-h1	Лc7-c2	
31.	Лe1-e3	Лf8:f2	
32.	Kh4-g2	d3-d2	
33.	Лa1-g1	Лc2-c1	
34.	Фg5-e7	Лc1:g1+	
35.	Крh1:g1	d2-d1Ф+	
36.	Крg1:f2	Фg1-f3+	
37.	Крf2-e1	Фb6 a5+	
38.	Лe3-c2	Cc8:h3	
39.	Фe7.d6	Фa5:c3+	
40.	b2:c3	Фf3:c3+	
41.	Крe1-e2	Фc3-c2+	
42.	Крe2-e3	Фc2-d3+	
43.	Крe3-f4	g6-g5+	
44.	Крf4:g5	Ke5-f7+	

Бѣлые сдались.

1) Система защиты, избранная черными въ этой партіи очень солидна и даетъ чернымъ крѣпкую игру. По мнѣнію А. К. Рубинштейна она даже гарантируетъ черным ничью 2) Ходъ 13 d4-d5, какъ было въ интересной консультаціонной партіи Флейссигъ и Марко противъ Рубинштейна и Сальве, игранной въ Вѣнѣ въ мартѣ тек. года,—оказался небезвыгоднымъ для черныхъ. Послѣдовало 13 . . . Kc6-b8, затѣмъ Kf6-e8, и черные прорвались на королевскомъ флангѣ (g7-g6, f7 f6 и f6-f5). Д ръ Ласкеръ предпринимаетъ интереснѣйшую атаку съ жертвой пѣшки, дающую бѣлымъ прекрасную игру. Нѣтъ ничего невозможнаго въ предположеніи, что этотъ варіантъ испанской партіи войдетъ въ руководства и практику игроковъ подъ названіемъ „гамбита Ласкера“, (если онъ, конечно, не окажется безнадежнымъ для черныхъ). Конечно до хода 13. Kd2-f1 черные не выигрывали пѣшку, такъ какъ на 12 . . . c5:d4. 13. c3:d4, Kc6:d4; 14. Kf3:d4, e5:d4—бѣлые отыгрываютъ пѣшку ходомъ 15. Kd2 b3!. 3) Это лучше чѣмъ 19 . . . Cf6-e5 на что послѣдуетъ 20. Фd1-g4, g7-g6; 21. Kf5-e7+ и 22. Ke7-d5 съ хорошей атакой. 4) Въ интересахъ атаки бѣлые отказываются отъ отыгрыша пѣшки. Возможно, что имъ не нравилось продолженіе 21. Kf5:d4, Фb6:d4; 22. Фd1:d4 вслѣдствіе хода 22 . . . Ke5-f3+. 5) Грозило Kf5:d4 и Cf4-e3. 6) Теперь слѣдуетъ интересная атака, которую черные уже въ состояніи отразить и открыть линію f для ладьи, наносящей пораженіе. 7) Если 23. h3-h4? то f6:g5; 24. h4:g5, Лf8:f4! 25. Фg3:f4, Cd8:g5; 26. Фf4:g5; Ke5-f3+. 8) Если 26 . . . g6:f5? то 27. g5:f6+ и 28 Фg3-g5 (g7)×.

Конкурсъ рѣшеній быстро подходитъ къ концу. Уже 16 участниковъ его имѣютъ по 100 (или болѣе) очковъ. Въ отдѣлѣ 123 (9 авг.) было указано какія книги выданы гг. Иванову, Фольцъ (обоимъ за рѣшенія задачъ по № 181 включительно-зачислено по 129 очковъ), Мейльману (123), Данюшевскому (118) и Глузману (116). Остальные выбрали: П. Н. Гальперинъ (123)—Альманахъ „Черный король“, А. Либовъ—сборникъ партій турнира чэмпіоновъ въ Остенде 1907 г., Л. Мееровичъ (118)—сборники партій матчей Ласкеръ-Маршаль и Маршаль-Таррашъ, Г. Ш. Сукерникъ (101 [1])—сборникъ задачъ Лойда, Т. Г. Фуксъ (104) — сборники задачъ, получившихъ призы на конкурсахъ, гг. Шмидтъ (101), Я. А. Кнапайзъ (109) и З. Н. Эйчисъ (101) выбрали „Альманахъ“ Лодз. Об—ва Люб. Шахм. Игры, который пока въ Одессѣ не полученъ, а потому не разосланъ призерамъ. Остальные участники конкурса имѣютъ слѣд. количество очковъ: С. Я. Куперманъ—116 (книга не выбрана), О. А. Ланда—94 [2]), Д. Цитринъ—101, З. Л. Пинчевскій—95 [3]), А. Б. Крупникъ—91, О. Печерскій—86, А. Межерицеръ—70, Е. В. Ратнеръ и Ю. М. Юдилевичъ—53, М. Ратнеръ—46 и П. П. Бенько (Кіевъ) [4]) 20.

Внѣ конкурса рѣшенія прислали: Эфр. Гельманъ (Одесса)—№ 175. А. И. Кардашевъ (Одесса)—№№ 178, 179, 181 и 182, С. Гуревичъ (Евпаторія)—№ 178, Ш. Штеренъ (Бердичевъ)—№ 177—179, А. А. Шостакъ (Арнштадтъ, Германія)—№ 176—179 и Н. А. Жеребенко (Одесса)—№ 181.

[1]) Не зачислено рѣш. задачи № 177 (не разобранъ отвѣтъ черныхъ 1... c7-c5).

[2]) Не зачислены рѣшенія №№ 174—178, присланныя съ опозданіемъ (8 авг.) [3]) Не доставлено рѣш. задачи № 179. [4]) Новый участникъ конкурса. Началъ присылать рѣшенія съ № 177.

ОБЪЯВЛЕНІЯ:

Модели Парижскихъ Шляпъ

ПРИВЕЗЛА

Сицилія Свислоцкая,

ПАЛЕ-РОЯЛЬ, № 1, входъ съ Екатерининской.

1-я въ Одессѣ

ШКОЛА ШЛЯПЪ

при салонѣ

M-me ANTOINETTE

Елисаветинск. 23, кв. 8, уг. Преображ.

КУРСЪ 3 МѢСЯЦА.

Большой выборъ шляпъ.

Цѣны внѣ конкуренціи.

САМЫЕ ИЗЯЩНЫЕ НАРЯДЫ

МОДЕЛИ и НОВОСТИ

M-me МАРІЯ ОЗЕРСКАЯ

2. Екатерининская, 2.

прот. памятника Екатерине II. *бель-этажъ*

ГОТОВЫЕ и на ЗАКАЗЪ.

Костюмы (genre tailleur), **Платья, Манто, Шляпы и Корсеты.**

Гипюров. жакеты.

Для пріѣзжихъ заказы исполняются въ 24 ч.

АУРАСТЕРИНЪ уничтожаетъ въ теченіе часа всѣхъ находящихся въ комнатѣ мухъ.

ОПТОВАЯ ПРОДАЖА

Т-во Ю. Лемме и К°, Т-во И. Б. Сегаль, А. И Кюльпе, Т-во Маркусъ Варшавскій, В. Мушановъ (быв. Тарле и Ландау), торг. д. Кирбисъ и Шпайхеръ. и Россійск. общест. колоніальн. торговли.

Представит. для Юга-Россіи **Г. Н. ГУРВИЦЪ,** Одесса. Телефонъ 22/76.

О. Б. МАНГУБИ

Преображенская, 17.

Возобновитъ пріемъ заказовъ 15 сентября по возвращеніи изъ за-границы, очемъ извѣщаетъ своихъ уважаемыхъ заказчицъ.

Пейте только

Главная контора и складъ въ Одессѣ **Ул. Кондратенко № 29** Офисъ № 22/76.

ПРОДАЕТСЯ ВЕЗДѢ.

КЛИШЕ НА ЦИНКѢ и МѢДИ

АВТОТИПІИ и ШТРИХИ.

„Вѣнское графическое заведеніе“.

Одесса. Екатерининская № 8.

Типографія „Одесскихъ Новостей“ Екатерининская 8. Редакторъ П. Т. Герцо-Виноградскій. Издатель Администрація по дѣламъ А. С. Эрманса.