ЧЕТВЕРГЪ 26 ФЕВРАЛЯ (11 МАРТА) 1915 ГОДА № 9631 — Цѣна отдѣльнаго № 5 коп. — ЧЕТВЕРГЪ 26 ФЕВРАЛЯ (11 МАРТА) 1915 ГОДА № 9631

ОДЕССКІЯ НОВОСТИ

ГАЗЕТА ПОЛИТИЧЕСКАЯ, НАУЧНАЯ, ЛИТЕРАТУРНАЯ, ОБЩЕСТВЕННАЯ и КОММЕРЧЕСКАЯ.

УСЛОВІЯ ПОДПИСКИ: Съ доставкой въ Одессѣ: 1 мѣс.—1 р. 20 к., 2 м.—2 р. 40 к., 3 м.—3 р. 50 к., 4 м.—4 р. 60 к., 5 м.—5 р., 6 м.—6 р., 7 м.—7 р. 8 м.—8 р., 9 м.—8 р. 50 к., 10 м.—9 р., 11 м.—9 р. 50 к., 12 м.—10 р. Съ пересылкой въ города: 1 мѣс.—1 р. 30 к., 2 м.—2 р. 50 к., 3 м.—3 р. 80 к., 4 м.—5 р. — к., 5 м—6 р., 6 м.—7 р., 7 м.—8 р., 8 м.—9 р., 9 м—10 р.—к., 10 м.—11 р., 11 м.—11 р. 50 к., 12 м.—12 р. За пересылку за-границу доплачивается 1 р. въ мѣсяцъ къ подписной платѣ въ Одессѣ. Перемѣна иногородняго адреса на иногородній оплачивается 20 коп. За перемѣну городского адреса на иногородній доплачив. разница къ подписной цѣнѣ. Годовая подписка только съ 1 янв. Подписка на другіе сроки лишь съ 1 числа кажд. мѣс.

Редакція и Типографія Екатерининская, 8. КОНТОРА — Ланжероновская, 26. Телефоны редакціи: 2-61 (общ.) и 14-00 комн. хроник. Телефонъ конторы 2-66. Кабин. редактора (обращ. въ исключит. случаяхъ) 1-18. Предсѣдателя Правленія—3-81. Директора-распорядителя—46-16. Рукописи не возвращаются. Личныя объясненія отъ 2 до 3 ч. дня.

ТАКСА ЗА ОБЪЯВЛЕНІЯ: строка поннаредя впереди текста—40 к., позади текста—20 к., на 2-й или 3-я стр. обложки—60 к., въ иллюстриров. приложеніи—40 к. Объявленія о похоронахъ 50 к. за строку поннаредя. ДЛЯ ЛИЦЪ ИЩУЩИХЪ ТРУДА 50% СКИДКИ СЪ ТАКСЫ. Въ Москвѣ, Петроградѣ, Варшавѣ и Вильнѣ объявленія приним. въ конторѣ Л. и Э. Метцль.

Опустивъ въ могилу прахъ незабвеннаго и горячо-любимаго

Ивана Антоновича Маргулиса

вдова и дѣти приносятъ свою глубокую признательность всѣмъ учрежденіямъ, роднымъ и друзьямъ, почтившимъ память покойнаго сердечнымъ участіемъ.

Не имѣя возможности благодарить каждаго въ отдѣльности, приносимъ свою искреннюю благодарность всѣмъ, почтившимъ память нашего покойнаго мужа и отца

Я. А. Сикеліаноса.

Юлія Михайловна Сикеліаносъ съ дѣтьми.

Городской театръ. Дирекція А. И. Сибирякова. Ежедневно отъ 10 час. ут. до 3-хъ час. д. прод. бил. (ложъ и креселъ)

5 гастр. И. А. Алчевскаго и П. Цесевича.

Мефистофель (2 раза), Пиковая дама, Жидовка, Борисъ Годуновъ 1-го марта, днемъ, по доступн. цѣн. и 4-го марта по обыкнов. цѣн.,

гастр. П. Цесевича

„Четыре деспота", 2-го марта бенефисъ М. И. Днѣпрова „МУШКАТЕРЫ".

СКОНЧАЛИСЬ:

ВЪ ПЕТРОГРАДѢ: Фед. Сем. Матвѣевъ, Мар. Ив. Боккесъ, Нина Михайловъ, Анна Вас. Ушакова, ст. сов. Мих. Ник. Храбростинъ, Ник. Ник. Зѣрковъ, шт.-кап. Влад. Ник. Синайло, Мар. Ив. Боложона, Ив. Руф. Лакрионовъ, Ал. Ал. Натусъ, Вас. Вас. Мудролюбовъ, Наз. Іос. Ястребъ, кап. Мих. Ив. Кукель, шт.-кап. Юр. Вад. Асмиловъ корн. Евг. Влад. Рибсонъ, прап. баронъ Ал. Эмил. Шилдингъ, д. с. с. Фед. Ал. Никитинъ, подполк. Петръ Ник. Загоскинъ. ВЪ КІЕВѢ: горн. инж. Ос. Густ. Адольфъ, Ник. Ник. Петерсъ. ВЪ БАКУ: Елиз. Мих. Окоева.

ХУДОЖЕСТВЕННЫЙ ТЕАТРЪ (Екатер., 27). ОТКРЫТЬ всю 4-ую недѣлю поста. Начало ежедн. въ 6 час. Безпрерывный впускъ. Цѣны отъ 22 к.

Съ особаго разрѣшенія демонстрируется СЕГОДНЯ сенсаціон. психолог. драма: **„БОЛЬНАЯ СТРАСТЬ"** „ВОЗРОЖДЕНІЕ" въ 4 ч. съ уч. арт. ИМПЕРАТОРСКИХЪ театровъ И. Г. ХОДОТОВА, г-жи ЕСИПОВОЙ и др. 1-го МАРТА въ 1-ый разъ ром. Л. Н. Толстого „Война и Миръ" въ Одессѣ нигдѣ не шедшая.

БОЛЬШОЕ ПОМѢЩЕНІЕ, гдѣ находится гимназія РИХТЕРЪ-ШИЛЕЙКО, съ Августа **сдается въ наемъ.** 1970

24-го февраля, вечеромъ, **утеряна бриллiантовая серьга** солитеръ. Нашедш. прошу доставить: Греческую, № 40, кв. 1. 1979

Въ центрѣ города въ тихой интел. семьѣ ОТДАЕТСЯ большая свѣтлая **комната,** хорошо обставленная, можно съ пансіон. Адр. узн. въ „Одес. Нов." подъ № 335

СѢВЕРНЫЙ РЕСТОРАНЪ. Сегодня и ежедневно отъ 1 ч. дня до 5 ч. вечера **Семейные ОБѢДЫ,** по спеціально заготовленному меню по доступнымъ цѣнамъ. Обѣдъ изъ 3-хъ блюдъ—75 к., изъ 2-хъ блюдъ—55 к. или каждое блюдо изъ меню обѣда 30 к. Борщъ или супъ 25 к., сладкое 20 к. Ресторанъ открытъ до 11 час. веч.

Д-ръ МАРМЕРШТЕЙНЪ преображенская, уг. Б.-Арнаутск., тел. 28-96 искусств. зубы безъ пластинокъ и золотыя коронки. Пр. отъ 10-5 и вечерни отъ 7-10.

ВЪ МАГАЗИНѢ **„MAISON de LUXE"** ДЕРИБАСОВСКАЯ, 12. Съ 21-го на 10 дней НАЗНАЧЕНА **ДЕШЕВАЯ ПРОДАЖА!!** Рекомендуется: ДАМСКОЕ БѢЛЬЕ, Блузки, Юбки, Пеньюары, Матинэ и Платья **съ ГРОМАДНОЙ УСТУПКОЙ!!** также чулки, платки, трико и т. д. 4282

Нашимъ дорогимъ воинамъ.

Вы читали многочисленныя письма, идущія съ театра военныхъ дѣйствій, и исполненныя трогательной благодарности нашихъ воиновъ за вниманіе, которое оказывается имъ присылкой подарковъ. Благодарность намъ, живущимъ въ спокойной и мирной обстановкѣ, со всякимъ комфортомъ и удовольствіями!

И кто выражаетъ свою горячую признательность? Наши сыновья, братья и отцы, которые ежеминутно жертвуютъ своей кровью и жизнью за наше спасеніе и благополучіе... И въ какой обстановкѣ!!

Поможемъ же имъ хотя бы малостью, чтобы скрасить ихъ жизнь въ окопахъ. Покажите, что Вы помните о нихъ, страдаете ихъ лишеніями и готовы жертвовать имъ!

Для облегченія въ дѣлѣ сбора подарковъ воинамъ Правленіе Акц. О-ва „Одесскія Новости" открыло сборъ вещей на подарки воинамъ **въ помѣщеніи Конторы по Ланжероновской ул., въ д. № 26, отъ 10 час. утра до 4-хъ час. дня.**

Въ полученіи вещей будутъ выдаваться жертвователямъ квитанціи изъ шнуровой книги. О всѣхъ поступившихъ пожертвованіяхъ будутъ печататься подробные отчеты.

Подарки будутъ доставлены на театръ военныхъ дѣйствій одному изъ полковъ одесскаго гарнизона спеціально уполномоченнымъ лицомъ.

Преимущественно требуются слѣдующіе предметы: полотно, бѣлье, полотенца, кожа для сапогъ, галоши, консервы всякаго рода, папиросы, табакъ, махорка, письменныя принадлежности, порошки противъ насѣкомыхъ.

Предсѣдатель Правленія Акц. О-ва „Одесскія Новости" Я. Г. Натансонъ.

Въ Главной Конторѣ „Одесскихъ Новостей" [Ланжероновская, 26] продаются билеты ВЫСОЧАЙШЕ разрѣшенной **БЛАГОТВОРИТЕЛЬНОЙ ЛОТЕРЕИ 1914 Г.** въ пользу раненыхъ и больныхъ воиновъ семействъ, призванныхъ на войну, и лицъ, пострадавшихъ отъ военныхъ дѣйствій. ЦѢНА билета Р. 5—одной пятой части Р. 1. 43.0

Банкирскій Домъ И. КСИДІАСЪ, Одесса, уголъ Дерибасовской и Ришельевской, новоотстроенный домъ Новикова. ПРИНИМАЕТЪ ПОДПИСКУ **на новый 5% заемъ 1915 г.** Выдаетъ ПОВЫШЕННЫЯ ССУДЫ подъ %% бумаги, взимая минимальный процентъ. СТРАХУЕТЪ выигрышные билеты 2-го займа отъ тиража погашенія 2 марта 1915 г. ПО МИНИМАЛЬНОЙ ЦѢНѢ. 48.0

Одесская Городская Управа доводитъ до всеобщаго свѣдѣнія, что срокъ уплаты сбора за **лошадей и экипажи** частныхъ лицъ, а равно и за **велосипеды** въ текущемъ году истекаетъ **28 сего февраля.** Съ лицъ же, неуплатившихъ въ указанный срокъ сбора, съ 1 марта будетъ взиматься штрафъ въ размѣрѣ 50% съ суммы соотвѣтствующаго сбора. 4344

„ПАЛАСТЪ-ОТЕЛЬ". Первоклассная гостиница **въ Кіевѣ,** Бибиковскій бульваръ, № 7. Во время контрактовъ просимъ заказывать номера телеграфно. 4312—

Каменная трехъэтажная, вальцевая крупчатая водяная МЕЛЬНИЦА съ раструснымъ отдѣленіемъ на три постава, на рѣкѣ Случи, съ примѣнительными постройками и участкомъ земли 56 дес. 1824 саж., въ принадлежащемъ Крестьянскому Поземельному Банку Гульскомъ имѣніи, Новоградволынскаго уѣзда, Волынской губерніи, продается за сумму сто тысячъ рублей. Подробное описаніе участка, мельницы и проч., а равно условія продажи выдаются въ Волынскомъ Отдѣленіи Банка (гор. Житомиръ, Николаевская ул., соб. домъ) или же высылаются по почтѣ. 4297

ЛѢТОПИСЬ ВОЙНЫ Роскошн. иллюстр. изданіе, посвящен. войнѣ, съ рисунк., картами, портретами, схемами, чертежами и видами, выходитъ еженедѣльно. ЦѢНА по подпискѣ за 12 №№ 3 р. Отдѣльно номеръ 35 к. [вышло 24 №№]. Подписка и продажа номеровъ въ Одессѣ: въ книжномъ магазинѣ **Э. БЕРНДТА,** Дерибас., 16. Телеф. 41-71.

ВЫШЕЛЪ ВЪ СВѢТЪ И РАЗСЫЛАЕТСЯ ПОДПИСЧИКАМЪ **Первый номеръ** журнала библіографіи и новыхъ книгъ **„Книжныя Новости"** — Ц. 5 коп. — 1-й номеръ для ознакомленія высылается въ провинцію БЕЗПЛАТНО. Изданіе книжнаго магазина „Одесскія Новости" Дерибасовск., 20, телеф. 24-20.

Самоучитель **Англійскаго языка** проф. РОТВЕЛЯ ц. 75 к., съ пер. 1 р., нал. пл. 1 р. 10 к. Самоучитель **Испанскаго языка** Х. Папельяса ц. 1 р., съ пер. 1 р. 20 к. нал. пл. 1 р. 35 к. СКЛАДЪ ИЗДАНІЯ: книжный магазинъ **Э. Берндта,** Одесса, Дерибасовск., 16.

КНИЖНЫЙ МАГАЗИНЪ И БИБЛІОТЕКА ДЛЯ ЧТЕНІЯ „ОДЕССКІЯ НОВОСТИ" Дерибасовская 20. Телеф. 24-20.

НОВЫЯ КНИГИ

ВАЛЕРІЙ БРЮСОВЪ. Полное собраніе сочиненій, т. IV (Стихи). ц. въ переп., 1 р. 75 к.
ѲЕОДОРЪ СОЛОГУБЪ. Полное собраніе сочиненій, т. XX. Творимая легенда, ч. III [Дымъ и пепелъ]. ц. 1 р. 75 к.
K. R. La Rego Judea. [„Царь Іудейскій" на яз. (Эксперанто) перев. А. Добровскаго. ц. 1 р.
ГАРИНЪ Н. Дикій человѣкъ, ц. 1 р. 25 к.
ЖЕНЩИНА НА ИЗНАНКУ. Альманахъ летучій русскихъ писательницъ и поэтессъ, ц. 1 р.
ВАРНКЕ Л. Муза Барковская. Романъ ч. I и II, ц. 2 р.
ГОРОДЕЦКІЙ С. Четырнадцатый годъ. Стихи, ц. 1 р.
РЕМИЗОВЪ А. Весеннее порошье. Разсказы, ц. 1 р. 50 к.
АМФИТЕАТРОВЪ А. „Мандрагора", ц. 1 р. 50 к.

НОВЫЕ ЖУРНАЛЫ:

„ПРИРОДА" № 1 за 1915 г., ц. 50 к.
„АПОЛЛОНЪ" № 1 за 1915 г., ц. 1 р. 50 к.
„ЛУКОМОРЬЕ" № 8 за 1915, ц. 25 к.
„БЮЛЛЕТЕНИ ЛИТЕРАТУРЫ и ЖИЗНИ" № 11 Февраль 1915 г., ц. 30 к.
„ЛѢТОПИСЬ ВОЙНЫ" № 27, ц. 35 к.
„ДНЕВНИКЪ ВОЙНЫ Россіи съ Германіей, Австро-Венгріей и Турціей. Сборникъ ВЫСОЧАЙШИХЪ манифестовъ, воззваній, офиціальн. сообщ. съ театровъ воен. дѣйствій, вып. II, ц. 40 к.
ТОЛСТОЙ Ал. Н. День битвы. Комедія, ц. 1 р.
ТОЛСТОЙ Ал. Н. На войнѣ (т. VI), ц. 1 р.

Въ этомъ № ШЕСТЬ стр.

Отъ Одесскаго Градоначальника.

Предполагая, по примѣру прежнихъ лѣтъ, устроить въ Свѣтлое Христово Воскресенье разговѣны для бѣдныхъ, обращаюсь къ жителямъ г. Одессы съ усердною просьбою не отказать помочь посильною лептою этому доброму дѣлу, особенно важному въ переживаемое тяжелое время, когда нужда среди неимущаго класса городского населенія значительно возросла.

Раздача нуждающимся пасхальныхъ продуктовъ наканунѣ Свѣтлаго Христова Воскресенья и горячихъ обѣдовъ въ первые три дня Св. Пасхи дастъ имъ возможность радостно провести свѣтлые дни Великаго Праздника.

Пожертвованія принимаются съ выдачею именныхъ квитанцій.

1) у штабъ-офицера для особыхъ порученій, Полковника В. А. Рева (Канцелярія Градоначальника, Греческая, 9);
2) въ Биржевомъ Комитетѣ (ул. Кондратенко, 15), у секретаря Купеческой Управы І. П. Местергази;
3) въ Городской, Ремесленной и Мѣщанской Управахъ;
4) въ Канцеляріи Полиціймейстера, и у всѣхъ участковыхъ Приставовъ, классныхъ полицейскихъ чиновъ и околодочныхъ надзирателей.

Всѣ пожертвованія будутъ опубликовываться въ газетахъ.

Одесскій Градоначальникъ, въ должности Шталмейстера ВЫСОЧАЙШАГО Двора **Сосновскій.**

Освобожденный отъ сбора съ доходовъ отъ денежныхъ капиталовъ

ВНУТРЕННІЙ 5% ГОСУДАРСТВЕННЫЙ ЗАЕМЪ 1915 ГОДА,

выпускаемый на основаніи ВЫСОЧАЙШАГО УКАЗА даннаго 6 февраля 1915 г. на нарицательный капиталъ

500.000.000 рублей.

Облигаціи займа выпускаются достоинствомъ въ 50, 100, 200, 500, 1,000, 5,000 и 10,000 рублей и приносятъ, начиная съ перваго марта 1915 года, 5% годовыхъ, выплачиваемые два раза въ годъ: 1 марта и 1 сентября.

Уплата процентовъ на всѣхъ освобождается **отъ сбора съ доходовъ отъ денежныхъ капиталовъ.**

Всѣ облигаціи сего займа будутъ погашены въ 49 лѣтъ посредствомъ ежегодныхъ тиражей, **но ранѣе 1 марта 1925 года не будетъ** приступлено къ досрочному погашенію ни посредствомъ усиленныхъ тиражей, ни путемъ конверсіи или выкупа. Первый тиражъ, согласно плану погашенія, имѣетъ быть произведенъ въ февралѣ 1916 года.

Уплата срочныхъ купоновъ и вышедшихъ въ тиражъ облигацій будетъ производиться въ Государственномъ Банкѣ, его конторахъ, отдѣленіяхъ и казначействахъ.

Облигаціи, не вышедшія въ тиражъ, будутъ приниматься въ залогъ по казеннымъ подрядамъ и поставкамъ, а равно въ обезпеченіе разсрочиваемаго платежа акциза и таможенныхъ пошлинъ по цѣнамъ, назначаемымъ Министромъ Финансовъ.

Въ случаѣ выпуска до 1 января 1917 года государственныхъ займовъ, держателямъ облигацій настоящаго займа будетъ предоставлено преимущественное право подписки, вслѣдъ за держателями Внутренняго 5% Государственнаго Займа 1914 года на облигаціи вновь выпускаемыхъ займовъ, причемъ требованія держателей облигацій Внутренняго 5% займа 1915 года будутъ удовлетворяемы по соразмѣрности суммы означеннаго займа и нарицательныхъ капиталовъ новыхъ займовъ.

Настоящій заемъ реализуется путемъ публичной подписки.

Подписка будетъ приниматься въ Понедѣльникъ 2 Марта 1915 г.

въ **Государственномъ Банкѣ, его конторахъ, отдѣленіяхъ и Казначействахъ,** а равно въ слѣдующихъ банкахъ и ихъ отдѣленіяхъ:

Волжско-Камскомъ Коммерческомъ,
Петроградскомъ Международномъ Коммерческомъ,
Русскомъ для Внѣшней Торговли,
Петроградскомъ Учетномъ и Ссудномъ,
Русско-Азіатскомъ,
Азовско-Донскомъ Коммерческомъ,
Русскомъ Торгово-Промышленномъ;
Сибирскомъ Торговомъ,
Петроградскомъ Частномъ Коммерческомъ,
Русско-Французскомъ Коммерческомъ,
Петроградскомъ торговомъ,
Русско-Англійскомъ,
Московскомъ Купеческомъ,
Соединенномъ,
Коммерческомъ И. В. Юнкеръ и К°,
Московскомъ,
Московскомъ Торговомъ,
Московскомъ Частномъ Коммерческомъ,
Московскомъ Учетномъ,
Московскомъ Народномъ,
Коммерческомъ въ Варшавѣ,
Кіевскомъ Частномъ Коммерческомъ,
Рижскомъ Коммерческомъ,
Ростовскомъ н/Дону Купеческомъ,
и въ банкирскихъ конторахъ:
Бр. Джамгаровыхъ, въ Петроградѣ и Москвѣ.
Лампе и К°, въ Петроградѣ,
Э. М. Мейеръ и К°, „
Маврикій Нелькенъ, „
Г. Волкова съ С-ми, въ Петроградѣ и Москвѣ,

Предварительныя заявленія о подпискѣ на облигаціи настоящаго займа принимаются въ тѣхъ-же мѣстахъ со дня опубликованія сего объявленія.

Подписная цѣна назначается въ 94% нарицательной стоимости, съ прибавленіемъ текущихъ процентовъ въ размѣрѣ 5 годовыхъ, съ 1 Марта 1915 года, до дня уплаты.

При заявленіи о подпискѣ долженъ быть представленъ залогъ въ размѣрѣ 5% стоимости затребованныхъ облигацій или наличными деньгами, или процентными бумагами, которыя принимающее подписку учрежденіе признаетъ достаточнымъ обезпеченіемъ.

Пріемъ подписчиками причитающихся имъ облигацій можетъ быть произведенъ во всякое время частями или полностью, начиная съ 6 Марта 1915 г. Во всякомъ случаѣ подписчики имѣютъ принять не менѣе:

40% причитающагося имъ нарицательнаго капитала не позже 6 марта 1915 г.
30% „ „ „ „ „ „ 1 апрѣля 1915 г.
30% „ „ „ „ „ „ 1 мая 1915 г.

Подписчики, которымъ причтется по разверсткѣ облигацій на сумму до 1,000 руб., оплачиваютъ ихъ полностью 6 Марта 1915 г.; для лицъ, подписавшихся въ Казначействахъ, указанная сумма понижается до 500 рублей.

До изготовленія подлинныхъ облигацій будутъ выданы особыя временныя свидѣтельства, снабженныя купонами на сроки 1 Сентября 1915 г. 1 Марта и 1 Сентября 1916 г. и 1 Марта 1917 г. Впослѣдствіи эти свидѣтельства будутъ безплатно замѣнены подлинными облигаціями, съ купонами, срокомъ 1 Сентября 1917 года и послѣдующими. О времени и мѣстахъ обмѣна послѣдуетъ особая публикація.

Въ случаѣ, если требованія превысятъ общую сумму займа, будетъ произведена разверстка.

МЕЖДУНАРОДНАЯ ВОЙНА.

(По телеграфу отъ нашихъ корреспондентовъ и ПТА).

ВЫСОЧАЙШАЯ БЛАГОДАРНОСТЬ.

ПЕТРОГРАДЪ (ПТА). Государь Императоръ всемилостивѣйше соизволилъ повелѣть объявить благодарность за отличный порядокъ чинамъ полиціи, бывшимъ въ нарядѣ во время Высочайшаго путешествія 22 января—2 февраля.

На восточномъ фронтѣ

ОБЗОРЪ ВОЕННЫХЪ ДѢЙСТВІЙ „АРМЕЙСКАГО ВѢСТНИКА".

ПЕТРОГРАДЪ (ПТА). Обзоръ военныхъ дѣйствій «Армейскаго Вѣстника» за 24 февраля:

«Въ завислинскомъ районѣ начавшееся наступленіе нѣмцевъ сѣвернѣе рѣки Пилицы остановлено. Наши войска перешли въ контръатаку.

Въ Галиціи съ 21 по 23 февраля бои не прекращались, развиваясь главнымъ образомъ въ районѣ Дуклинскихъ, Ужокскихъ и Мушкачскихъ направленій. По всему фронту отъ района Мезо-Лаборча до Вышковскаго направленія продолжаются яростныя настойчивыя атаки противника, доблестно отражаемыя огнемъ и штыкомъ нашихъ славныхъ войскъ. Особой напряженностью отличаются атаки въ районѣ Раббе, Творильно и Смольникъ, гдѣ австрійцы густыми строями при значительныхъ силахъ повторяютъ неудающіяся атаки. Бои идутъ съ громаднымъ ожесточеніемъ.

Въ районѣ Лутовиска противникъ дѣлаетъ попытки переправиться черезъ Санъ, проявляя неменьшую настойчивость. Стремительныя атаки нами отбиваются съ громадными для противника потерями. Австрійцы, которымъ удалось въ районѣ Хмѣль совершить переправу, нашими контръ-атаками были частью уничтожены, частью—около 400 человѣкъ—взяты въ плѣнъ.

На Мушкачскомъ направленіи у Козювки и Тухлы 21 февраля всѣ атаки нѣмцевъ были остановлены нашимъ огнемъ. 22 февраля атаки возобновились и шли съ прежней настойчивостью. Противнику даже удалось захватить одинъ изъ участковъ нашихъ позицій у Козювки, но вечеромъ нашей лихой контръатакой онъ былъ выбитъ на свои старыя позиціи.

На Вышковскомъ направленіи 22 февраля мы окружили части противника, вышедшія намъ въ тылъ, захвативъ въ плѣнъ цѣлый батальонъ австрійцевъ съ командиромъ, пулеметами и при 8 офицерахъ. Здѣсь же мы заняли высоту у Клаусе, взявъ въ плѣнъ 300 австрійцевъ. На Мармарошскомъ направленіи отступающія австрійскія части заняли укрѣпленную позицію на линіи Цуциловъ—Отыня на путяхъ къ Надворной и Коломеѣ. Преслѣдованіе продолжается».

НАШИ ВОЕННЫЯ ДѢЙСТВІЯ.

ПЕТРОГРАДЪ (ПТА). Перемѣшиваніе частей въ дѣйствующихъ противъ насъ германскихъ частяхъ достигаетъ огромныхъ размѣровъ. Нами обнаруженъ отрядъ, составленный изъ третьихъ батальоновъ полковъ цѣлаго корпуса.

Къ сѣверу отъ Пилицы германцы примѣнили новое средство борьбы. Наши пѣхотинцы, при приближеніи къ германскимъ окопамъ, обрызгивались горячей смолой или другой жидкостью, отъ которой загоралась одежда и получались глубокіе ожоги.

Въ бою къ сѣверу отъ Пилицы подпоручикъ Косицкій съ развѣдчиками сдѣлалъ въ ночь на 23 февраля смѣлый поискъ въ расположеніе германцевъ и вернулся съ двумя непріятельскими пулеметами.

Большія потери понесли германцы при атакѣ къ югу отъ Дробина. Вечеромъ 22 февраля непріятель, наступавшій на занятое нами селеніе Брогоцинъ на довольно широкомъ фронтѣ, вынужденъ былъ залечь и окопаться въ пятистахъ шагахъ отъ нашихъ стрѣлковъ. Далѣе германцы, несмотря на громадныя потери, производили цѣлый рядъ атакъ, пока 23 февраля наши контръ-атаки не вернули ихъ въ исходное положеніе.

Наши летчики успѣшно бросали бомбы въ германскіе обозы у Щучина и Стависка.

Упорные бои у селенія Моцерже продолжаются. Германскій бронированный автомобиль, пытавшійся подъѣхать къ этому селенію, былъ опрокинутъ огнемъ нашей артиллеріи.

Въ районѣ Клаусе въ Карпатахъ одинъ батальонъ австрійской обходной колонны отдѣлился для занятія важной высоты и былъ окруженъ нашей ротой второочередного пѣхотнаго полка. Нашей ротѣ сдался командиръ батальона 29 австрійскаго полка, 8 офицеровъ, врачъ и три роты полностью.

На западномъ фронтѣ.

ПОЗИЦІЯ БРИТАНСКОЙ АРМІИ.

ЛОНДОНЪ (ПТА). Лицо, прибывшее изъ англійской главной квартиры, описывая бои послѣднихъ дней, говоритъ: «Линія, занимаемая нынѣ британскими войсками къ сѣверу отъ рѣки Лиса, проходитъ нѣсколько южнѣе Фрелинтгена къ западу черезъ Летуке-Лигеръ-Стинъ и затѣмъ круто поворачиваетъ къ западу, огибая на разстояніи почти одной мили возвышенность 63, и, наконецъ, идетъ къ сѣверу, огибая Витсхеете и Мессинъ. Такимъ образомъ мессинская позиція образуетъ большой клинъ, вдающійся въ центръ германскихъ позицій. Здѣсь непріятель занимаетъ съ обѣихъ сторонъ дорогу отъ Ипра на Армантье. Къ югу отъ Лиса британцы занимаютъ позиціи въ низменности, простирающейся до подошвы горнаго кряжа, на которомъ расположены Живанши, Оберъ-Фромелъ и Радингенъ».

На Бл. Востокѣ

ВЪ БОЛГАРІИ.

СОФІЯ (ПТА). Въ политическихъ кругахъ новое положеніе, созданное форсированіемъ Дарданеллъ и возможностью активнаго выступленія Греціи, вызвало большую тревогу. Вопросъ о возможности въ послѣднемъ случаѣ сохраненія Болгаріей нейтралитета вызвалъ бурныя пренія въ совѣтѣ министровъ. Министерскій кризисъ въ Греціи на нѣкоторое время затягиваетъ рѣшеніе этого остраго вопроса, чувствуется приближеніе критическаго для Болгаріи момента.

Отголоски войны.

Въ Россіи.

ЗАБОТЫ О СЕМЕЙСТВАХЪ ВОИНОВЪ.

ПЕТРОГРАДЪ (ПТА). Министръ вн. дѣлъ разъяснилъ, что правильное и своевременное снабженіе населенія установленнымъ по закону 25 іюня 1912 г. продовольственнымъ пособіемъ признается дѣломъ первостепенной важности. Всѣмъ должностнымъ лицамъ вмѣняется относиться съ величайшимъ вниманіемъ и отзывчивостью ко всякимъ жалобамъ, ходатайствамъ и заявленіямъ по этому предмету, предъявляемымъ со стороны населенія, и тщательно слѣдить за указаніями на тѣ или иные дефекты въ этой области, появляющимися въ повременной печати, и тотчасъ всесторонне провѣрять эти свѣдѣнія. По мнѣнію министра необходимо, чтобы населеніе знало и воочію видѣло, что облегченіе участи семействъ воиновъ, сражающихся за интересы Россіи, составляетъ предметъ неизмѣннаго попеченія всей правит. организаціи сверху и до низу, и всѣ представители ея въ этомъ отношеніи заботливо и участливо внѣ всякаго упрека идутъ навстрѣчу законнымъ интересамъ и нуждамъ такихъ семействъ.

Совѣщаніе попечителей.

Родительскіе комитеты.

ПЕТРОГРАДЪ (ПТА). Совѣщаніе попечителей учебныхъ округовъ, разсматривая вопросъ о родительскихъ комитетахъ, отмѣтило, что родительскіе комитеты, стремившіеся помочь школѣ, встрѣчали полнѣйшее расположеніе со стороны преподавателей и начальниковъ учебныхъ заведеній. Дѣятельность ихъ въ дѣлѣ обезпеченія учащихся горячими завтраками и матеріальной помощью, организаціи репетиторства и улучшенія физическаго состоянія оказывалась полезной и встрѣчала неизмѣнное сочувствіе. Нерѣдко комитеты способствовали смягченію возникавшихъ въ школьной жизни конфликтовъ. Особенно полезной оказалась работа комитетовъ, въ которыхъ большинство составляли женщины. Онѣ сумѣли высоко поднять престижъ матери. Въ виду сего совѣщаніе находило желательнымъ облегчить образованіе комитетовъ измѣненіемъ кворума въ ⅔ родителей, проживающихъ въ городѣ, до простого большинства и срокъ образованія комитетовъ сдѣлать болѣе льготнымъ, принявъ во вниманіе мѣстныя условія. Относительно образовательнаго ценза предсѣдателя родительскаго комитета совѣщаніе, принявъ во вниманіе, что онъ участвуетъ въ засѣданіяхъ педагогическаго совѣта, признало необходимымъ сохранить и впредь для предсѣдателя въ качествѣ ценза требованіе высшаго образованія.

Внѣшкольный надзоръ.

По мнѣнію совѣщанія, внѣшкольный надзоръ, осуществляемый въ одной полицейской формѣ, не достигаетъ преслѣдуемой цѣли. Надзоръ педагоговъ безъ поддержки родителей не можетъ считаться достаточнымъ. Тутъ требуется приложеніе совмѣстныхъ усилій семьи и школы. Со своей стороны учебное начальство, изыскивая пути къ улучшенію поведенія учащихся внѣ школы, достигло многаго заполнивъ досугъ учащихся разумными развлеченіями.

Жеребьевка.

По поводу существующей процентной нормы для дѣтей-евреевъ при пріемѣ ихъ въ учебныя заведенія попечители отмѣтили, что наиболѣе успѣшно выдерживаютъ пріемныя испытанія оказываются дѣти обезпеченныхъ родителей, затрачивающихъ значительныя средства на подготовку дѣтей. Наоборотъ, дѣти бѣдныхъ родителей-евреевъ не обладаютъ исключительными природными способностями и нерѣдко оставались за бортомъ школы. Жеребьевка, по мнѣнію попечителей, даетъ дѣтямъ неимущихъ евреевъ болѣе шансовъ получить образованіе, чѣмъ раньше, и потому жеребьевка не лишена извѣстной справедливости.

Одесса, 26 февраля.

Совѣщаніе попечителей средней школы.

Вопросъ о задачахъ средней школы всегда оставался у насъ однимъ изъ тѣхъ «вѣчныхъ» нашихъ вопросовъ, которые умудряются сохранять свою «юношескую свѣжесть» при самыхъ неблагопріятныхъ для нихъ условіяхъ. Нисколько поэтому не удивитъ ни нашъ педагогическій персоналъ, ни русское общество все то здравое и справедливое, что было высказано о нашей средней школѣ въ совѣщаніи попечителей, какъ вчера намъ телеграфировали.

Всегда истинные друзья русскаго просвѣщенія сознавали, что «спасенье» не въ массѣ свѣдѣній, поневолѣ отрывочныхъ, противорѣчивыхъ, односторонныхъ, поверхностныхъ, которыя можетъ давать средняя школа, поставленная, если можно такъ выразиться, на чисто «информаціонную» почву. Средняя школа настолько должна давать знанія, сколько научать пріобрѣтать эти знанія. Она должна научить учиться. Такова основная ея задача, и если попутно она даетъ также извѣстнаго запасъ свѣдѣній, то исключительно потому, что они необходимы какъ орудія къ дальнѣйшему пріобрѣтенію знаній.

Такъ всегда смотрѣло русское общество на среднюю школу, и съ грустью оно взирало на то, что называютъ «перегруженностью программъ», но что по существу всегда было опредѣленнымъ, мы бы сказали: политико-педагогическимъ—пріемомъ. Впервые оффиціально поставилъ вопросъ объ оздоровленіи нашей средней школы такой же homo novus въ министерствѣ народнаго просвѣщенія, какъ и гр. Игнатьевъ—покойный генералъ Ванновскій, который былъ назначенъ министромъ народнаго просвѣщенія въ одну изъ наиболѣе тяжелыхъ для русскаго учебнаго дѣла эпохъ. И тотчасъ же въ основаніе всѣхъ работъ была положена средняя школа—не столько «обучающая», сколько научающая учиться, не дрессирующая, а воспитывающая.

Но «рѣка временъ въ своемъ теченіи уноситъ всѣ дѣла людей». Съ учебнаго горизонта сошелъ генералъ Ванновскій. Его мѣсто заняли другіе люди, которые уже не были «новыми людьми» въ учебномъ вѣдомствѣ. Традиція завертѣла свое меланхолическое колесо. Потомъ и времена измѣнились. Новыя птицы запѣли новыя пѣсни. И средняя школа не только не освободилась отъ «перегруженности программъ», но послѣднюю еще усугубили. Какіе это давало чисто воспитательнаго характера результаты не [illegible] пояснять. Констатировать приходится только одно: если вядость частной инициативы характеризуетъ современное наше поколѣніе, если мы не видимъ у него ни научнаго, ни практическаго творчества, если вездѣ и порсюду форма замѣняетъ собою «душу»,—то корень этого скрывается въ той постановкѣ средней школы, которую такъ ярко, опредѣленно и, мы бы сказали: безпощадно, охарактеризовалъ совѣщаніе попечителей.

Въ порядкѣ вещей,—нашемъ, собственно русскомъ «порядкѣ»,—что инициативу въ постановкѣ вопроса объ оздоровленіи средней школы взялъ на себя новый министръ народнаго просвѣщенія, самъ охарактеризовавшій себя, какъ homo novus въ учебномъ вѣдомствѣ. И все то, что попечители сказали о средней школѣ, которой они до сихъ поръ руководили,—также не поражаетъ ни свѣжестью своей, ни новизной. Но несомнѣннымъ событіемъ слѣдуетъ признать, что снова оффиціально заявляется то, что впервые оффиціально было заявлено пятнадцать лѣтъ тому назадъ, не болѣе и не менѣе. Будетъ ли судьба русской школы теперь счастливѣе? Несомнѣнно, Россія переживаетъ сейчасъ исключительное время. То, что можетъ быть достигнуто въ такія эпохи въ смыслѣ ломки традиціи, и въ сравненіе не можетъ идти съ обыкновеннымъ временемъ. При томъ говорятъ о новыхъ отношеніяхъ къ обществу.

И если при всѣхъ этихъ условіяхъ оффиціально оповѣщается, что такое авторитетное совѣщаніе, какъ совѣщаніе попечителей учебныхъ округовъ при участіи министра народнаго просвѣщенія, заявляетъ, что средняя школа не должна обременять учащихся обиліемъ свѣд

щина въ средней части судовъ), да по скорости хода (23 узла). Во всемъ германскомъ флотѣ нѣтъ, по мнѣнію спеціалистовъ, ни одного судна, которое могло бы выдержать одиночный бой съ этими колоссами. До войны Англія имѣла 18 такихъ судовъ, въ декабрѣ это число такимъ образомъ возросло до 23, въ январѣ къ нимъ прибавились еще два, да другія шесть будутъ готовы въ теченіе ближайшихъ трехъ-четырехъ мѣсяцевъ. Прибавивъ къ этимъ 25 судамъ 23 дредноута, мы получимъ для англійскаго флота въ настоящемъ его составѣ 47 дредноутовъ и сверхдредноутовъ, противъ 18 германскихъ. Число броненосцевъ, которыхъ англичане въ послѣднее время мало строютъ, предпочитая дредноуты и сверхдредноуты, съ начала войны увеличилось всего на четыре («Bodia», «Tipperary», «Agincourt» и «Erin»), но за то сильно возросло количество броненосныхъ и броненалубныхъ крейсеровъ, съ 121 (противъ 47 въ германскомъ флотѣ) въ началѣ войны увеличившись до 153. Что же касается, наконецъ, 5 новыхъ миноносцевъ-истребителей, то точное число ихъ неизвѣстно, но французскія газеты, свѣдѣніями которыхъ мы сейчасъ пользуемся, полагаютъ, что за первые шесть мѣсяцевъ войны ихъ прибыло не менѣе 30, такъ что сейчасъ адмиралтейство располагаетъ, приблизительно, тремястами судовъ этой категоріи.

Такимъ образомъ, не считая ни малыхъ крейсеровъ, ни канонерокъ, ни подводныхъ лодокъ, принимая во вниманіе, что за первые шесть мѣсяцевъ войны британскій флотъ потерялъ 17 военныхъ судовъ, мы получимъ, что къ 1 февраля онъ состоялъ изъ 526 боевыхъ единицъ. Если изъ этого числа вычесть тѣ 120, приблизительно, судовъ, которыя сейчасъ, по вышесказанному, находятся въ Дарданеллахъ, въ Египтѣ и колоніяхъ, то окажется, что въ Сѣверномъ морѣ и Ламаншѣ англичане располагаютъ въ настоящее время 406 вымпелами, противъ 280 германскихъ. Важно, однако, не это,—единственно важно то, что въ числѣ этихъ 406 судовъ имѣется не менѣе 46 дредноутовъ и сверхдредноутовъ (внѣ англійскихъ водъ изъ судовъ этой категоріи находится только одно: «Queen Elizaveth»—въ Дарданеллахъ), тогда какъ изъ 230 германскихъ дредноутовъ всего 16, сверхдредноутовъ же—ни одного. Соотношеніе боевыхъ силъ, опредѣляемое главнымъ образомъ судами этихъ двухъ категорій, весьма близко такимъ образомъ къ 3:1. Если же, кромѣ того, принять во вниманіе, что въ случаѣ выхода въ Сѣверное море германскій флотъ долженъ оставить, по крайней мѣрѣ, четвертую часть своего состава въ родныхъ водахъ для обороны своего балтійскаго побережья противъ русскаго флота, то соотношеніе еще болѣе измѣнится въ пользу британскаго флота и дойдетъ до 4:1. Въ такихъ же условіяхъ со стороны адмирала Тирпица было бы явнымъ безуміемъ выпустить свой флотъ въ Сѣверное море. Смѣло можно ручаться за то, что эта армада останется въ своихъ убѣжищахъ до тѣхъ поръ, пока англичане сами не придутъ, для того, чтобы ее оттуда выкурить. А раньше или позже имъ придется это сдѣлать. Ибо пока этотъ флотъ цѣлъ, трудно ожидать, чтобы Вильгельмъ призналь себя побѣжденнымъ.

1.

На Балканахъ

УЛЬТИМАТУМЪ.

«Нов. Вр.» сообщаетъ, что по софійскимъ свѣдѣніямъ, Англія и Франція предъявили ультиматумъ Болгаріи относительно высадки войскъ въ Дедеагачъ.

НѢМЕЦКІЯ РУЖЬЯ ДЛЯ БОЛГАРІИ.

На-дняхъ «Петр. Тел. Аг.» сообщило о захватѣ шведскими властями датскаго парохода, нагруженнаго значительной партіей ружей, предназначавшихся для Болгаріи.

По словамъ «Бирж. Вѣд.», извѣстіе это не столь фантастично, какъ оно казалось на первый взглядъ.

«Болгарія нуждается въ пополненіи своихъ вооруженій; согласно же условіямъ болгарскаго займа, она обязалась выполнить свои заказы по боевому матеріалу исключительно въ Германіи. Въ виду невозможности доставить необходимыя для Болгаріи ружья сухимъ путемъ, такъ какъ румыны не соглашаются пропустить этотъ грузъ, нѣмцы принуждены были прибѣгнуть къ доставкѣ ихъ моремъ, для чего и былъ зафрахтованъ вышеозначенный пароходъ.

Обстоятельство это несомнѣнно указываетъ на продолженіе софійскимъ кабинетомъ его двойственной игры. Съ одной стороны, Болгарія концентрируетъ часть войскъ на турецкой границѣ, а съ другой—направляетъ ихъ на границу греческую. Понятно, что послѣднее мѣропріятіе предпринимается Болгаріей не безъ благословенія со стороны Берлина, такъ какъ въ расчеты нѣмцевъ, конечно, входитъ отвлеченіе грековъ отъ возможнаго участія въ военныхъ операціяхъ союзниковъ.

Такимъ образомъ, все болѣе выясняется связь между Софіей, Берлиномъ и Вѣною, а одновременно и опасеніе гг. Радославовыхъ и Ко, какъ бы нѣмцы не завели Болгарію слишкомъ далеко. Въ итогѣ, положеніе остается безъ перемѣнъ, и выступленіе Болгаріи въ ту или другую сторону попрежнему зависитъ отъ хода событій на театрахъ военныхъ дѣйствій, особенно же отъ успѣховъ союзниковъ у Дарданеллъ». (Б. В.).

Иллюстрація къ стихотворенію Лермонтова.

Рис. М. Линскаго.

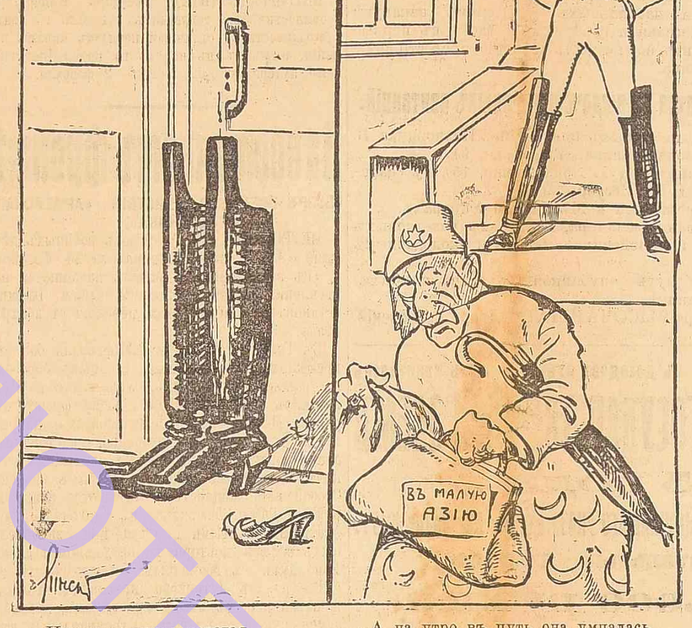

„Ночевала тучка золотая
На груди утеса великана..“

...А на утро въ путь она умчалась
По лазури „весело“ играя...“

Въ Греціи.

Новый аѳинскій кабинетъ.

Новый греческій кабинетъ, наконецъ, сформированъ. Въ составѣ его находимъ только одного изъ членовъ прежняго правительства—морского министра Стратоса. Тотъ фактъ, что всѣ прочіе товарищи Венизелоса остались внѣ новой министерской комбинаціи, очень знаменателенъ. Онъ свидѣтельствуетъ о томъ, что въ предыдущемъ кабинетѣ царило рѣдкое единодушіе, и что программа бывшаго премьера всецѣло раздѣлялась его ближайшими помощниками. Въ другой нейтральной странѣ, гдѣ также произошелъ въ связи съ войной министерскій кризисъ, въ Италіи, онъ привелъ лишь къ частичному обновленію кабинета. И потому тамъ вряд ли можно было съ самаго начала говорить о радикальныхъ измѣненіяхъ въ политикѣ правительства—даже послѣ приглашенія въ кабинетъ Саландры, барона Сонинно, Каркано и Мартини.

Иное совершенно положеніе создалось здѣсь, въ Аѳинахъ. Полная перемѣна личнаго состава правительства въ такой моментъ должна означать также рѣзкую перемѣну программы. Быть можетъ, и правы тѣ, что предсказываютъ скорое возвращеніе къ власти любимца народа—Венизелоса. Но, во всякомъ случаѣ, это не можетъ случиться безъ предварительныхъ серьезныхъ событій въ странѣ. Рѣчь идетъ не о революціонной вспышкѣ, которой ждутъ многіе. Гораздо большее значеніе будетъ имѣть исходъ предстоящихъ выборовъ въ народное собраніе. Пока что аѳинское правительство пользуется лишь довѣріемъ короля, но этого слишкомъ мало. Безъ палаты депутатовъ оно не въ правѣ, согласно конституціи, предпринимать никакихъ важныхъ шаговъ. Дадутъ ли грядущіе парламентскіе выборы министерству Гунариса желанное большинство—вотъ вопросъ, имѣющій въ данномъ случаѣ рѣшающее значеніе. Политическая исторія эллинскаго королевства знаетъ случаи, когда ставшее у власти правительство черезъ мѣсяцъ-два опровергалось именно результатами парламентскихъ выборовъ, неожиданными для короля и исполнителей его воли. Конечно, правительство примѣтъ свои мѣры, но все же настроеніе народа, если только оно достаточно твердо и сильно, можетъ прорваться сквозь всякія преграды.

Каково же это настроеніе? Что оно носитъ воинственный характеръ, сомнѣваться не приходится. Но воинственность эта связана съ опредѣленнымъ объектомъ. Если бы греки могли надѣяться, что за свое активное выступленіе они получатъ Константинополь, они всѣ, какъ одинъ человѣкъ, взялись бы немедленно за оружіе. Но о бывшей оттоманской столицѣ грекамъ, конечно, серьезно думать не приходится. Значитъ, воевать имъ ради иныхъ результатовъ, какъ призываетъ Венизелосъ? Нѣтъ, это лишнее—думаетъ часть эллинскаго общества,—вѣдь объ этихъ «иныхъ результатахъ» позаботятся ужъ безъ Греціи Англія, Франція, Италія, всѣ европейскія державы. Ради «этого» проливать кровь Греціи не стоитъ. Что же касается компенсацій въ М. Азіи и островной зонѣ, то для полученія ихъ достаточно будетъ выступить въ послѣднюю минуту, когда прояснится положеніе на Балканахъ, и когда Турція будетъ окончательно истощена. Однимъ словомъ—все та же, хорошо знакомая тенденція: крупныя пріобрѣтенія съ малыми жертвами! Ее-то отстаиваютъ нынѣ король Константинъ и вновь сформированный кабинетъ.

Среди новыхъ министровъ обращаетъ на себя вниманіе Зографосъ, получившій портфель министра ин. дѣлъ. Его можно назвать въ нѣкоторомъ смыслѣ «эпирскимъ Венизелосомъ». Онъ въ сѣверномъ Эпирѣ игралъ приблизительно ту же роль, что Венизелосъ на о. Критѣ. Зографосъ—бывшій глава временнаго правительства въ Эпирѣ. Это—область въ южной Албаніи, благополучно аннексированная, какъ извѣстно, Греціей въ минувшемъ ноябрѣ, съ молчаливаго согласія Европы. Зографосъ—герой этой аннексіи, политическій и военный. Онъ такой же горячій панэллинистъ и такой же энергичный, пылкій дѣятель, какъ Венизелосъ. Возможно, что пребываніе на крайне отвѣтственномъ посту въ такой моментъ выдвинетъ его и обнаружитъ въ немъ крупныя способности. Вѣдь и Венизелосъ былъ собственно homo novus для Аѳинъ.

Ш. Шв.

О позиціи Греціи.

Всѣ сообщенія, какъ стая игривыхъ ласточекъ вьющихся вокругъ занятой въ послѣдніе дни Греціей позиціи, подчеркиваютъ неожиданность принятаго греческимъ короннымъ совѣтомъ рѣшенія. Полны недоумѣнія настроившіе себя на опредѣленный ладъ информаторы; пожимаютъ растерянно плечами обманувшіяся въ своихъ прогнозахъ политическіе обозрѣватели.

Между тѣмъ, въ мірѣ объективныхъ явленій все течетъ согласно закону непреложности, но заранѣе предопредѣленному равнодѣйствующей всѣхъ вліяній руслу. Здѣсь нѣтъ и не можетъ быть такихъ узко субъективныхъ понятій, какъ «удивленіе», «неожиданность» и т. п. Удивленіе и неожиданность только констатируютъ и опредѣляютъ нашу неспособность дѣлать правильный разсчетъ, наше малое проникновеніе въ глубину историческаго процесса.

То же справедливо и по отношенію къ нашимъ надеждамъ, связаннымъ съ отношеніемъ къ войнѣ нейтральныхъ государствъ, въ частности Греціи. Мы, опредѣляя это отношеніе, незамѣтно для себя подмѣняемъ исходныя положенія, и начинаемъ рѣшать не вопросъ о томъ, какъ должно поступить данное государство съ точки зрѣнія только своихъ интересовъ, а вопросъ о томъ, какъ ему надлежитъ поступать, чтобы это было выгодно, въ извѣстной степени, и для него, и для насъ. И когда государство не поступаетъ согласно приготовленному нами рѣшенію,—мы поражаемся и недоумѣваемъ.

Нужно разъ навсегда установить при опредѣленіи позиціи въ нынѣшнюю войну того или другого государства слѣдующій критерій: рѣшающимъ моментомъ здѣсь являются не симпатіи и враждебныя чувства къ каждой изъ воюющихъ сторонъ, а желаніе урвать отъ обѣихъ максимумъ уступокъ, эксплоатируя ихъ соперничество на всѣхъ точкахъ земного шара.

Стоитъ подойти съ этимъ критеріемъ къ явленіямъ международнаго [illegible] жизни въ нынѣшній кошмарный моментъ міровой исторіи, чтобы ясно стало, что нейтральныя государства глубоко заинтересованы въ томъ, чтобы оттянуть какъ можно дольше моментъ своего активнаго выступленія, если не удастся и вовсе его избѣгнуть.

Минуя даже то обстоятельство, что мощь и значеніе каждаго изъ неучаствующихъ пока въ войнѣ государствъ пріобрѣтаютъ все большіе относительные размѣры, по мѣрѣ того, какъ воюющія стороны истощаютъ свои силы, легко понять, что присоединеніе его къ одному изъ воюющихъ лагерей сразу же и безповоротно должно опутать его цѣпями опредѣленныхъ обязательствъ. За опредѣленныя, зафиксированная въ писанномъ договорѣ выгоды нейтральное государство лишаетъ себя возможности использовать будущую ситуацію съ еще большей выгодой для себя. Возьмемъ для примѣра Италію.

Выступи Италія противъ Австріи въ самомъ началѣ войны, она бы, несомнѣнно, присоединила къ своимъ владѣніямъ Тріестъ и Тріентъ, часть Албаніи и кое-что въ Малой Азіи, но и только. И это малое было бы куплено цѣною огромныхъ жертвъ. А, между тѣмъ, не пожертвовавъ до сихъ поръ ни однимъ солдатомъ и ни однимъ центезимо, Италія уже стоитъ твердой ногой въ Албаніи и близка къ тому, чтобы получить изъ ослабѣвшихъ рукъ Австріи Тріентъ и Тріестъ. Нетронутыя же еще свои военныя силы она можетъ использовать при рѣшеніи проблемъ, самая постановка которыхъ была немыслима въ началѣ войны. Это вѣрно для Италіи, это вѣрно для другихъ нейтральныхъ государствъ, это вѣрно и для Греціи.

Для Греціи еще въ большей мѣрѣ, нежели для Италіи. Въ Греціи, вѣдь, отлично учитываютъ, что кто-кто, но Турція выйдетъ изъ тяжелаго испытанія міровой войны разгромленной. Подъ тройными ударами Россіи, Англіи и Франціи должна разсыпаться въ песокъ мощь Турціи, и у Греціи въ будущемъ станетъ однимъ соперникомъ меньше, если даже она не будетъ участвовать въ процессѣ его сокрушенія. Растрачивать же свои силы не подъ давленіемъ безвыходности положенія, а изъ за того, что это должно оправдать чьи то слишкомъ рѣшительные прогнозы, Греція сейчасъ не можетъ хотя бы потому, что равновѣсіе на Балканахъ все еще продолжаетъ быть неустойчивымъ и эти силы могутъ понадобиться Греціи въ любой моментъ у себя дома.

Учитывая все это, приходится отставку Венизелоса понимать не такъ, какъ ее поспѣшили объяснить. Моментомъ разногласій здѣсь является не противорѣчіе между опредѣленными симпатіями Венизелоса и германофильствомъ короля Георга, а различное пониманіе національныхъ и государственныхъ задачъ Греціи. Венизелосъ выдвигаетъ, какъ задачу момента, участіе въ ликвидаціи турецкаго наслѣдства, король же и, очевидно, большинство короннаго совѣта отстаиваютъ ту точку зрѣнія, что важнѣе всего отстоять свое положеніе на Балканскомъ полуостровѣ, что требуетъ постояннаго наличія всѣхъ ограниченныхъ военныхъ силъ Греціи у ея границъ. Болѣе широкія перспективы открываетъ передъ Греціей Венизелосъ, но меньше риска и больше трепета за будущее Греціи у короля Константина. Но и въ томъ и другомъ прежде всего и больше всего говоритъ горячій патріотизмъ.

Если же внѣ Греціи рѣшеніе короннаго совѣта получило неожиданный характеръ какой то политической демонстраціи, то это зависитъ не отъ дѣйствительнаго внутренняго значенія событія, а отъ того, что мы больше субъективно желаемъ, чѣмъ способны объективно судить и понимать.

Г. Л.

ПОЧЕМУ УШЕЛЪ ВЕНИЗЕЛОСЪ.

«Какъ сообщаетъ «Temps», Венизелосъ хотѣлъ неограниченнаго участія Греціи въ операціяхъ тройственнаго согласія. Теотокисъ соглашался на выступленіе противъ Турціи, но желалъ, чтобы оно не носило характера полнаго сближенія съ тройственнымъ согласіемъ. Позиція Греціи, по мнѣнію Теотокиса, должна быть такова, чтобы Германія и Австрія не истолковали ее, какъ направленную противъ нихъ. Греція должна урегулировать только мѣстныя дѣла. Венизелосъ не согласился вести такую политику и вышелъ въ отставку».

ГРЕЧЕСКІЕ ГЕНЕРАЛЫ.

Назначенный начальникомъ генеральнаго штаба греческой арміи генералъ Дусманиса занималъ уже эту должность во время обѣихъ балканскихъ войнъ и оставался на своемъ посту до конца прошлаго января, когда онъ подалъ въ отставку, вслѣдствіе разногласій съ предсѣдателемъ совѣта министровъ.

Г. Венизелосъ за послѣдніе мѣсяцы началъ проявлять склонность къ вмѣшательству въ военныя дѣла, выразившуюся въ рядѣ назначеній, не встрѣчавшихъ сочувствія со стороны начальника генеральнаго штаба. Генералъ Дусманисъ счелъ подобный образъ дѣйствій для себя оскорбительнымъ. Онъ написалъ, довольно рѣзкое письмо предсѣдателю совѣта министровъ и одновременно представилъ свою отставку королю, которая и была принята.

Въ виду подготовляющихся событій и вѣроятнаго вмѣшательства Греціи въ европейскую войну, г. Венизелосъ сдѣлалъ шаги къ тому, чтобы побудить генерала Дусманиса снова занять постъ начальника генеральнаго штаба. Предсѣдатель совѣта министровъ лично просилъ о томъ генерала Дусманиса и былъ поддержанъ королемъ. Такимъ образомъ, г. Венизелосу удалось сломить сопротивленіе генерала и провести его назначеніе. Генералъ Дусманисъ принадлежитъ къ числу наиболѣе талантливыхъ офицеровъ греческой арміи. Высшее образованіе свое онъ закончилъ въ Парижѣ и высказалъ, по отзывамъ спеціалистовъ, исключительныя способности во время балканскихъ войнъ.

Изъ прочихъ греческихъ генераловъ, которымъ придется сыграть роль въ случаѣ осложненій, несомнѣнно слѣдуетъ отмѣтить генерала Данглиса, нынѣ командующаго однимъ изъ греческихъ корпусовъ. Подобно генералъ Дусманису, генералъ Данглисъ также получилъ высшее военное образованіе во Франціи. По роду оружія генералъ—артиллеристъ. Онъ извѣстенъ, между прочимъ, усовершенствованіями, внесенными имъ въ орудія системы Крезо, принятыми нынѣ артиллеріей Греціи и другихъ европейскихъ государствъ.

На восточномъ театрѣ.

О нашемъ 20-мъ корпусѣ

(Разсказъ германскаго плѣннаго).

О томъ, каково пришлось окруженнымъ нѣмцами частямъ 20-го корпуса, я узналъ—разсказываетъ кор. «Бирж. Вѣд.»,—въ Гроднѣ отъ... германскаго офицера. Конечно, плѣннаго.

— Мы насѣдали,—разсказалъ онъ мнѣ,—на ваши, отходившія изъ Восточной Пруссіи части. А онѣ отбивались! Жестоко отбивались. Стоитъ намъ чуть ближе придвинуться, ощетинятся сейчасъ же ежами и въ контръ-аттаку на насъ.

Въ одной изъ такихъ рукопашныхъ схватокъ меня взяли въ плѣнъ. Повели съ собою. Всѣхъ плѣнныхъ собрали вмѣстѣ. Было насъ около 1800 человѣкъ. Кромѣ того, одно знамя и 6 орудій.

Идемъ, и таетъ 20-й корпусъ, который насъ плѣнилъ, съ ужасающей быстротой; наши стали щипать не только сзади, но и съ боковъ;—приходится на три стороны отбиваться.

Мы, плѣнные, смотрѣли на вашихъ солдатъ съ изумленіемъ и въ то же время съ восхищеніемъ. Оставшія дороги отвратительны; ноги вязнутъ. Отъ утомленія все тѣло разбито. Ночи безъ сна, потому что пили безъ отдыха. Пищи горячей нѣтъ ужъ нѣсколько дней. А они не только отбиваются, но при первомъ удобномъ случаѣ еще сами аттакуютъ.

Тревожныя минуты мы, плѣнные, тогда пережили. Переколютъ, думаемъ, всѣхъ насъ. Куда же еще съ нами теперь возиться? Тѣмъ болѣе, что и настроеніе у русскихъ солдатъ отъ переживаемыхъ ужасовъ должно быть звѣрское.

Но это были только минуты. Впервые тогда я и мои товарищи имѣли возможность убѣдиться въ удивительнѣйшемъ добродушіи русскихъ солдатъ, которые съ перваго дня нашего плѣненія стали по-братски дѣлиться съ нами своими скудными припасами. Солдаты дѣлили пополамъ съ нашими солдатами хлѣбъ, офицеры угощали насъ, офицеровъ, консервами, шоколадомъ.

Долго эта борьба продолжаться не могла: силы были слишкомъ неравны. Съ каждымъ днемъ русскій корпусъ становился все меньше и меньше.

— Будемъ бороться до послѣдняго патрона,—говорили не только офицеры, но и солдаты.

Такъ, дѣйствительно, и было. Дрались до тѣхъ поръ, пока однажды не очутились окруженными со всѣхъ 4-хъ сторонъ: съ трехъ—нашими войсками, съ 4-й—совершенно непроходимымъ болотомъ.

Взятое у насъ знамя сожгли, орудія испортили. Исчезли къ этому моменту и русскія знамена.

Сжались въ комокъ, а потомъ бросились, пробивая себѣ дорогу штыками, въ разныя стороны.

Мы, плѣнные, оказались, конечно, на свободѣ.

Но, видно, моя ужъ судьба быть у васъ въ плѣну!—грустно улыбнулся германецъ.—Вчера утромъ меня снова взяли здѣсь подъ Гроднемъ!

МОЖНО ЛИ ОЖИДАТЬ НОВАГО НАСТУПЛЕНІЯ?

По мнѣнію обозрѣвателя «Рѣчи», въ настоящее время трудно предполагать, чтобы германцы, не закончивъ еще операцій въ Сувалкской и Ломжинской губерніяхъ и не выйдя главными своими силами изъ-подъ ударовъ нашихъ войскъ, рискнули начать крупныя операціи на лѣвомъ берегу Вислы, тѣмъ болѣе, что теперь и погода не вполнѣ благопріятствуетъ къ переброскѣ войскъ въ этотъ районъ. До границы, конечно, германцы легко могутъ доставить свои войска, ну, а отъ границы до своего фронта, при отсутствіи желѣзныхъ дорогъ и при начавшемся таяніи снѣговъ, имъ трудно было бы усилить свои войска лѣваго берега Вислы до такого количества, съ которымъ они смѣло могли бы начать крупныя операціи.

Наши военные авторитеты высказываютъ предположеніе, что такихъ операцій не можетъ быть даже до апрѣля мѣсяца. Конечно, это не значитъ, что на всемъ нашемъ фронтѣ до апрѣля не будетъ никакихъ боевъ; весьма возможно, что будутъ бои, и притомъ жаркіе бои, но это не будетъ то генеральное сраженіе, которое можетъ приблизить конецъ войны и рѣшить ея исходъ. На Карпатахъ, напр., идутъ весьма серьезныя бои, они могутъ продолжаться довольно долго, но бои эти являются лишь отдѣльными аккордами той симфоніи, которая разыгрывается на міровомъ театрѣ войны.

«РУС. ИНВ.» О НАСТОЯЩЕМЪ МОМЕНТѢ.

Дѣло союзниковъ,—говоритъ оффиціозъ,—побѣдно въ частныхъ дѣлахъ, при затишьи большихъ. Все крѣпнетъ сознаніе, что починъ большихъ дѣйствій не по силамъ уже германской стратегіи, избравшей для себя другой путь—активно-оборонительный, сотканный изъ небольшихъ предпріятій. И если затихаютъ сейчасъ одни предпріятія, то вѣроятно заготовляются другія, судя по непрерывности предыдущихъ, однородныхъ. Куда-то бросить кайзеръ свой новый казачій набѣгъ?

Молва опять трубитъ рекламу о лавинѣ въ 500 тысячъ, готовой ринуться на Сербію, выставляя предтечей новаго нашествія налетъ австрійскихъ миноносцевъ на Черногорское побережье.

Великая война еще не стала на путь назрѣванія крупныхъ столкновеній и скороточныхъ развязокъ, она тянется и обѣщаетъ длительность и монотонность на ближайшіе мѣсяцы, если нѣмцы не примутъ мѣръ для отвлеченія ея новыми выступленіями, болѣе вѣроятными сейчасъ опять противъ насъ, а гдѣ—это дѣло германской фантазіи, ибо для частныхъ выступленій вездѣ поле, вездѣ дорога и годится каждое направленіе... А для общей развязки годится только берлинская дорога, кратчайшая среди всѣхъ, ведущихъ туда».

ОБЪ ОСАДѢ ОССОВЦА.

«Р. Инв.» пишетъ:

«По свѣдѣніямъ полу-оффиціальнымъ, Оссовецъ бодро состязается своей крѣпостной артиллеріей съ «тяжелыми» калибрами, навезенными къ нему германцами. Здѣсь, какъ мы уже говорили, германская развѣдка ошиблась, донося, что въ Оссовцѣ нѣтъ никого, «кромѣ воронъ». Въ нужную минуту онъ опять вооружился и населился. Все это прославляетъ крѣпостцу, которая положительно не могла разсчитывать на такое вниманіе къ себѣ, по своему положенію на театрѣ войны и при безсиліи германцевъ идти на Брестъ, чрезъ этотъ единственно удобный арміей лазъ на Бобръ. Впрочемъ, въ закордонной печати и молвѣ есть и такое разсужденіе: надо раздавить въ Оссовцѣ скопившіяся осадныя средства, которыя неминуемо поползутъ опять докончивать осаду Летцена, а потомъ могутъ пожаловать и подъ Кенигсбергъ. Вотъ и новый видъ толкованія оссовецкой осады послѣ налета на 10 армію».

По поводу десятидневной бомбардировки Оссовца, военный обозрѣватель «Нов. Вр.» пишетъ: «Ни осада, ни ускоренная аттака крѣпости въ такой непосредственной близости отъ арміи, только что побѣдившей подъ Праснышемъ, немыслимы. Поэтому, вѣроятнѣе думать, что, подвезя всего двѣ-три тяжелыхъ батареи, германцы подъ громъ ихъ орудій и маневрированіе корпусовъ на стратегическихъ флангахъ раіона Гродны и Ломжи совершаютъ необходимую имъ перегруппировку, снова отправляя войска за Вислу, а возможно и далѣе въ Карпаты».

На западномъ театрѣ

ИНТЕРВЬЮ СЪ ГЕН. ЖОФФРОМЪ.

— Кто спасъ Парижъ?—вотъ главный вопросъ, разрѣшеніе котораго можно найти въ интервью ген. Жоффра съ сотр. одной газеты, выходящей въ г. Туль (во Франціи).

Всѣ версіи, пущенныя въ оборотъ, по словамъ генерала, ошибочны. Не случай спасъ Парижъ, не промахъ генерала фонъ-Клука, не столичные шофферы-извозчики, привезшіе изъ Парижа въ рѣшительный моментъ на своихъ моторахъ десятки тысячъ вспомогательнаго войска—и не ген. Галіени, военный губернаторъ Парижа. Да, солдаты фонъ-Клука лавиной устремились на столицу и были уже недалеко отъ ея стѣнъ. Но фонъ-Клукъ оказался вынужденнымъ повернуться спиною къ Парижу, и хотя эта перемѣна явилась радостнымъ сюрпризомъ для парижанъ, она нисколько не удивила самого генералиссимуса. Пока главныя французскія силы продолжали въ полномъ порядкѣ отступленіе передъ непріятелемъ послѣ Шарлеруа, Жоффръ втихомолку собралъ и организовалъ за Амьеномъ подъ начальствомъ генерала Манури отдѣльную армію, о которой не имѣлъ никакого понятія фонъ-Клукъ, полагавшій, что тамъ по-прежнему имѣются только разрозненные батальоны территоріаловъ. Въ рѣшительный моментъ армія Манури ударила въ непріятеля сбоку [illegible] сзади и одновременно [illegible]

Жоффръ началъ наступленіе съ противоположной стороны. Тутъ уже фонъ-Клуку сразу стало ясно, что со взятіемъ Парижа надо ему пообождать.

Жоффръ отдаетъ должное «генералу Случаю», ошибкамъ фонъ-Клука, помощи парижскихъ шофферовъ и доблестному поведенію запасной арміи подъ начальствомъ Галіени. Но фактъ тотъ, что отъ столицы отвлекъ непріятеля, главнымъ образомъ, генералъ Малури, блестяще исполнившій порученіе, которое ему далъ генералиссимусъ.

ГИБЕЛЬ ПОПУЛЯРНАГО ГЕРМАНСКАГО «ЦЕППЕЛИНА».

Изъ Берлина сообщаютъ о катастрофѣ, происшедшей въ окрестностяхъ Тилемона съ первокласснымъ германскимъ «цеппелиномъ», вмѣстимостью 27 тыс. куб. метр. «Цеппелинъ» былъ снабженъ 4-мя моторами. Въ немъ находились пулеметы и значительное количество бомбъ. Экипажъ «цеппелина» состоялъ изъ 16 человѣкъ.

Воздушный корабль погибъ при слѣдующихъ обстоятельствахъ: во время спуска онъ зацѣпился за деревья и получилъ значительныя повреждения. Въ то время, когда «цеппелинъ» снимали съ деревьевъ, произошелъ взрывъ, въ результатѣ котораго «цеппелинъ» оказался совершенно разрушеннымъ, и большинство его экипажа получило тяжелыя раны.

Погибшій воздушный корабль пользовался огромной популярностью въ Германіи, благодаря недавно предпринятой имъ аттакѣ Калэ.

СЛОВО ПРАВДЫ.

«Бирж. Вѣд.» цитируютъ изъ конфискованнаго № «Vorwärts» статью, являющуюся самымъ горячимъ и обоснованнымъ осужденіемъ правящей въ Германіи военной касты.

Когда война была рѣшена,—говорится, между прочимъ, въ статьѣ,—послѣдовалъ самый вулканическій взрывъ джингоизма. Рѣзкія статьи замелькали въ прессѣ. По крупнымъ городамъ говорились зажигающія рѣчи, декламировались воинственные стихи, пѣлись боевыя пѣсни. На пожаръ смотрѣли, какъ на праздникъ. Кампанія должна была быть простой прогулкой до Парижа и до Петрограда.

Утверждать противное — значило рисковать подвергнуться линчеванію. Съ того момента, какъ война была объявлена, подданные другихъ націй стали предметомъ всяческихъ издѣвательствъ. Мы были честными нѣмцами; наши противники были «звѣрскими русскими», «вѣроломными англичанами», «наглыми сербами». Толпа срывала вывѣски магазиновъ, имѣющихъ хотя бы одно французское или англійское слово. Что касается инициативы въ объявленіи войны, то мы были невинными ягнятами, а французы, англичане и русскіе — волками изъ извѣстной басни.

Тѣ, кто раньше возлагали вину за наши соціальные недостатки на евреевъ, теперь вдругъ нашли причину причинъ—въ Англіи.

При извѣстіи о первой побѣдѣ появились флаги, зазвенѣли колокола, загремѣли по общественнымъ мѣстамъ безумныя рѣчи. Въ ресторанахъ пѣлось только «Deutshland, Deutshland über Alles». Загипнотизированная публика не замѣчала ни предсмертныхъ хриповъ раненыхъ на полѣ сраженія, ни нищеты тѣхъ, у которыхъ было отнято послѣднее, ни ужаса тѣхъ германскихъ семей, которыя ждали и не могли дождаться вѣстей о своихъ сыновьяхъ, ушедшихъ на войну.

Затѣмъ мы узнали кошмарныя подробности бельгійской кампаніи. Жители стрѣляли въ нашихъ солдатъ. Бельгійцы были «убійцами», «дикими звѣрями», недостойными какого-либо снисхожденія. Они должны искупить свои преступленія огнемъ и мечомъ. Никто не озаботился объяснить сопротивленія со стороны бельгійцевъ. Наши пылкіе патріоты не могли понять, что народъ долженъ выйти изъ себя, видя, что на него неожиданно напали, что его поля опустошаются, города и деревни заняты непріятелемъ, сыновья пали въ битвѣ.

Тѣ, кто хотятъ войны, должны принять и зло, которое она несетъ съ собой. Привѣтствовать войну съ энтузіазмомъ, а потомъ перейти на тривіальныя басни о пулихъ думъ-думъ—значитъ просто поглупѣть. Наши джингоисты сто тысячъ разъ вопили послѣ того, какъ была объявлена война: «Долгъ каждаго гражданина защищать свою страну до послѣдней капли крови». Ну, а несчастные бельгійцы и французы, вѣдь они именно это и дѣлали! Развѣ-жъ они не защищали дома и родину? Если мы дѣлаемъ это—наше поведеніе называютъ героическимъ. Со стороны нашихъ противниковъ — оно есть мятежъ и убійства.

Ахъ! Не будемъ бросать камней въ другихъ—мы, живущіе подъ стеклянными колпакомъ! Не будемъ искать сучка въ глазахъ нашихъ сосѣдей, вынемъ лучше бревно изъ нашего глаза. Такимъ образомъ мы сдѣлаемъ первый шагъ къ международному согласію и къ миру.

Пусть мы поймемъ, что мы не только нѣмцы, французы или англичане, но что мы — люди. Человѣкъ принадлежитъ не только своей націи; онъ принадлежитъ человѣчеству.

Командиръ артил. бригады г.-м. **И. К. Телешовъ** за блестящія дѣйствія подъ Перемышлемъ представленъ къ ордену св. Георгія 4 степ.

За-границей.

ЯПОНІЯ И КИТАЙ.

«Times» передаютъ по телеграфу изъ Пекина о томъ, что китайское правительство извѣстило японское о своей готовности отдать Портъ-Артуръ въ аренду на 99 лѣтъ.

ВНУТРЕННІЯ ИЗВѢСТІЯ.

ПРОГРАММА МИНИСТРА ТОРГОВЛИ.

Князь В. Н. Шаховской, въ бесѣдѣ съ корреспондентами газетъ, впервые отъ общихъ мѣстъ перешелъ къ опредѣленнымъ вопросамъ, занимающимъ въ настоящее время вниманіе вѣдомства.

О своемъ отношеніи къ общественнымъ организаціямъ, министръ сказалъ, что въ прежней своей дѣятельности онъ встрѣчался съ общественными организаціями и общеніе съ ними считаетъ важнымъ. Правда, эти организаціи нерѣдко возбуждали такія ходатайства, которыя не могли быть удовлетворены, и высказывали противорѣчивыя пожеланія, но столкновеніемъ мнѣній оп- [illegible] ходъ, [illegible] съ такой пизостью, какъ ударъ въ спину...

Безвѣстный Гунарисъ, взявшійся вывести аѳинскій дворъ изъ затруднительнаго положенія, создавшагося для этого послѣдняго въ результатѣ демонстративнаго отказа отъ власти самаго крупнаго въ настоящій моментъ государственнаго человѣка Греціи, могъ бы, пожалуй, увѣнчать свое имя заслуженными лаврами, удайся ему склонить на свою сторону организованное выраженіе совѣсти и разума націи,—парламентъ. Но онъ предпочелъ болѣе простое и беззаботное разрѣшеніе проблемы, совладать съ которой призналъ себя безсильнымъ наканунѣ старый и опытный парламентарій—Займисъ. Получивъ согласіе короннаго роспускъ народнаго представительства, реформенный преемникъ Венизелоса самымъ замысловатымъ образомъ намѣренъ покончить съ затрудненіями, стоящими на пути дворовой партіи. Покуда будутъ произведены новые выборы въ палату, союзный флотъ форсирует Дарданеллы, при помощи дессанта овладѣ Константинополемъ, и грядущему парламентскому большинству—если предположить же, что оно сложится въ пользу Венизелоса позиціи — вопреки хорошо извѣстным по практикѣ всѣхъ кабинетовъ Восточной Европы «усиліямъ» правительства, придется склониться предъ совершившимся фактомъ. Рассчетъ, какъ видите, въ достаточной мѣрѣ элементарный...

Правда, въ воздаяніе за подобную политическую беззастѣнчивость Гунарисъ имѣетъ всѣ основанія быть извергнутымъ изъ греческой общественной среды, но въ томъ то и суть, что приспѣшники этого типа чрезвычайно равнодушны къ исторической своей репутаціи,—что дѣлаетъ ихъ броненосными и въ отношеніи нравственнаго остракизма своихъ современниковъ. Они иммунентны, такъ сказать, къ голосу общественнаго негодованія.

словутой «жеребьевкѣ»,—со стороны ея относительной справедливости...

Озабоченные участью дѣтей еврейской бѣдноты, лишенныхъ возможности соперничать при пріемныхъ испытаніяхъ со своими болѣе обезпеченными и посему болѣе тщательно подготовленными единовѣрцами, участники совѣщанія не обрѣли въ себѣ рѣшимости высказаться опредѣленно и категорически противъ установленнаго покойнымъ Л. А. Кассо порядка пріема еврейскихъ мальчиковъ и юношей въ среднія и высшія учебныя заведенія. Такъ какъ всѣ обидныя и нарушающія и безъ того ограниченныя права евреевъ на образованіе сущности «жеребьевки» не разъ уже служили предметомъ газетнаго обсужденія, то мы не видимъ надобности снова возвращаться къ этой печальной темѣ. Ограничимся лишь однимъ напрашивающимся замѣчаніемъ. Если высшіе представители просвѣтительнаго вѣдомства признаютъ разумнымъ и желательнымъ соблюденіе установленія, «не лишеннаго извѣстной справедливости», какъ сказано въ официальной агентской телеграммѣ, то не гораздо ли послѣдовательнѣе было бы въ ихъ положеніи стать на точку зрѣнія справедливости абсолютной?...

Быть можетъ, и дѣйствительно похорошему, что дѣти бѣдныхъ родителей-евреевъ «нерѣдко оставались за бортомъ школы»,—хотя не «жеребьевка», конечно, способна помочь этому горю,—но вѣдь куда хуже, что за тѣмъ же бортомъ и вообще остается великое множество еврейскихъ дѣтей. И ужъ разъ совѣщанію попечителей пришлось столкнуться съ вопросомъ о примѣненіи къ еврейской дѣтворѣ принципа справедливости, то ему слѣдовало бы, согласитесь, придать этому вопросу болѣе распространительное толкованіе. Ибо въ обсужденіи того, какъ всего справедливѣе осуществить въ отношеніи обреченныхъ основную несправедливость заключается нѣкоторое очевидное внутреннее противорѣчіе. Не говоря уже о томъ, что и оцѣнка существа этой второстепенной, такъ сказать, справедливости вовсе не можетъ претендовать на неоспоримость...

Скорѣе даже наоборотъ. И надобно думать, что не будетъ никакого недостатка въ обстоятельныхъ возраженіяхъ по адресу вѣдомственныхъ вершителей судебъ, усмотрѣвшихъ признаки благожелательности въ томъ, въ чемъ «благодѣтельствуемые» не видятъ ничего, кромѣ лишней обиды своему человѣческому и національному достоинству и лишняго посягательства на свои гражданскія права...

Сѣдой.

10-лѣтіе одесскаго совѣта присяжныхъ повѣренныхъ.

(26 февраля 1905—1915 г.).

Прошло десять лѣтъ со дня образованія въ одесскомъ судебномъ округѣ «автономной» адвокатуры. 26-го февраля 1905 г. общее собраніе присяжныхъ повѣренныхъ округа произвело выборы своего перваго совѣта и положило, такимъ образомъ, начало своей сословной организаціи. Въ свое время, отмѣчая пятилѣтнюю дѣятельность совѣта *), мы подвели нѣкоторые итоги совершившагося преобразованія. Указавъ на вліяніе новыхъ условій сословной организаціи, мы подчеркнули, прежде всего, установленіе тѣсной связи между представителями «старшей» и «младшей» адвокатуры (т. е. присяжн. повѣренными и «помощниками»),—связи, въ прежнее время являвшейся невозможной. Мы указали на нѣкоторыя проявленія коллективной жизни частной адвокатуры, вызванныя идейнымъ воодушевленіемъ того времени (времени высокаго подъема нашей общественной жизни) и отмѣтили слѣды этого воодушевленія въ первоначальной дѣятельности сословнаго органа. Въ окончательномъ же выводѣ мы признали, что дѣятельность совѣта сводится къ отправленію обыденныхъ функцій, возложенныхъ на него закономъ, и почти не оказываетъ замѣтнаго вліянія на идейную сторону обще-сословной жизни.

О. Я. Пергаментъ,
первый предсѣдатель совѣта прис. повѣренныхъ.

Съ того времени прошло еще пять лѣтъ—и выводъ этотъ приходится, къ сожалѣнію, считать непоколебленнымъ. Совѣтъ окончательно замкнулся въ свои официальныя рамки; въ послѣдніе 5 лѣтъ имъ почти не сдѣлано ни одной попытки вывести сословную жизнь изъ душной сферы узко-профессіональныхъ интересовъ. Общія собранія членовъ сословія должны происходить (по правиламъ) не менѣе 4 разъ въ теченіе года, не считая годичныхъ, предназначенныхъ для обсужденія отчета и выборовъ совѣта, а, между тѣмъ, такія собранія почти совсѣмъ не созывались. Члены сословія почти забыли о самомъ правѣ своемъ собираться для обмѣна мыслей и для обсужденія своихъ сословныхъ нуждъ. Крупные, исключительные моменты обще-русской жизни почти не привлекали къ себѣ вниманіе адвокатуры цѣлый рядъ выдающихся явленій общественной жизни, нѣсколько крупныхъ процессовъ, вызвавшихъ идейный откликъ въ столичной адвокатурѣ, прошли для мѣстнаго адвокатскаго міра совершенно безслѣдно. Даже событія, наиболѣе близко затрагивающія интересы адвокатуры, какъ цѣлаго, какъ корпораціи, напр., пятидесятилѣтіе судебной реформы (истекшее 20 ноября 1914 г.), не въ состояніи были прервать той глубокой спячки, которая окрузилось сословіе. Оно почти не реагировало на это событіе, которое должно было бы напомнить ему о его общественномъ значеніи и о громадной идейной роли, выпавшей на его долю. Нельзя же считать откликомъ сколько-нибудь достойнымъ историческаго момента возникновенія свободной адвокатуры—наскоро созванное собраніе изъ нѣсколькихъ десятковъ мѣстныхъ адвокатовъ и жалкіе дебаты по вопросу объ учрежденіи «премій за лучшее сочиненіе по процессуальному праву». Ничего болѣе соотвѣтствующаго моменту и исторической важности переживаемыхъ событій ни совѣтъ, внесшій это предложеніе, ни сословіе не могли придумать, кромѣ этой преміи. Неужели только «процессуальными» интересами и можетъ пробавляться «адвокатура» и неужели ей ужъ такъ чужды стали болѣе широкіе идейные запросы общественной жизни? Сословіе за послѣдніе годы успѣло охладѣть къ значительной степени даже къ своимъ собственнымъ, чисто-сословнымъ дѣламъ. Въ этомъ убѣждаютъ насъ данныя отчетовъ за второе пятилѣтіе. Въ 1910 году выборы совѣта не могли состояться ни въ первомъ, ни во второмъ общемъ собраніи, и произведены были только въ 1911 г. Въ 1912 году потребовалось принятіе экстраординарныхъ мѣръ, чтобы заинтересовать адвокатуру выборами совѣта, но а то ни въ послѣдующемъ 1913, ни въ 1914 году выборы не могли состояться, не смотря на двукратный созывъ общихъ собраній. Такимъ образомъ, интересъ къ сословной организаціи ослабѣваетъ все больше и больше. Привычка и стремленіе къ коллективной работѣ къ взаимному единенію и сплоченію, начавшія было развиваться въ первые годы дѣятельности совѣта, нынѣ можно считать почти атрофированными. Грустная, но—увы! безспорная истина. И,—что всего печальнѣе,—это вредное вліяніе дезорганизаціи на жизнь молодой адвокатуры. И безъ того разрозненное, предоставленное самому себѣ, «безъ руля и безъ вѣтрилъ»—сословіе пом. присяж. повѣренныхъ, въ настоящій моментъ разброда, очутилось въ особенно тяжеломъ положеніи. Значительная часть мѣстной молодой адвокатуры, въ силу правовыхъ особенностей своего положенія, въ состояніи поддерживать связь сословіемъ только при наличности твердаго корпоративнаго самосознанія и дружнаго единенія. Но «старшая» адвокатура становится все менѣе и менѣе способной оказывать поддержку младшей. Руководительство «стажіерами» сдѣлалось призрачнымъ: жалкія попытки стажіеровъ устроить научныя и практическія «конференціи» съ участіемъ «старшихъ» товарищей ограничились прочтеніемъ нѣсколькихъ докладовъ и замерли, повидимому, окончательно. И сейчасъ на горизонтѣ сословной жизни не замѣчается почти ни малѣйшаго признака грядущаго просвѣтѣнія и возрожденія.

Вопросы взаимопомощи казалось бы должны привлекать къ себѣ особое вниманіе и сословія, и совѣта. На нашихъ глазахъ за послѣдніе годы въ средѣ адвокатуры, особенно младшей, стала развиваться острая матеріальная нужда, а необезпеченность даже старшихъ членовъ сословія проявлялось въ цѣломъ рядѣ случаевъ печальной кончины ихъ. Остро всталъ вопросъ взаимопомощи и въ настоящій моментъ, когда сотни, а, быть можетъ, и тысячи представителей адвокатуры отвлечены военными событіями отъ своихъ занятій и очаговъ. А между тѣмъ, и въ этомъ отношеніи ни совѣтомъ, ни сословными группами не предпринято и не сдѣлано серьезныхъ попытокъ организовать дѣло взаимопомощи на твердыхъ основаніяхъ. А нужно ли доказывать, въ какой степени цѣлесообразнѣе и продуктивнѣе было бы вмѣсто учрежденія «премій» связать дѣло подобной организаціи съ такими выдающимися моментами сословной исторіи, какъ 50-лѣтіе судебнаго преобразованія?

Совѣтъ, откликнувшись на приглашеніе послѣдняго съѣзда криминалистовъ, происходившаго въ Москвѣ, командировалъ для участія въ засѣданіяхъ его одного изъ своихъ членовъ. По возвращеніи своемъ въ Одессу членъ совѣта почему то не нашелъ возможнымъ подѣлиться съ товарищами по сословію вынесенными на съѣздѣ впечатлѣніями, а общему собранію такъ и осталось неизвѣстнымъ, въ чемъ выразилось участіе совѣта въ работахъ русской группы криминалистовъ. Незначительная, по характерныя подробность, иллюстрирующая упадокъ въ сословіи чувства общественности и интереса къ вопросамъ общаго характера.

Мы не имѣемъ въ виду останавливаться на чисто оффиціальной сторонѣ дѣятельности совѣта. Вершеніе «дисциплинарныхъ» дѣлъ,—вся эта такъ сказать адвокатская «вермишель»—давно уже утратила интересъ. Изъ года въ годъ разбираются то основательныя, то безосновательныя жалобы «кліентовъ», изъ года въ годъ, объявляются предостереженія, выговоры, въ рѣдкихъ случаяхъ выбрасывается вонъ изъ сословія «сорная трава»,—а «возъ и нынѣ тамъ»... Нравственный подъемъ и обновленіе адвокатуры не могутъ быть достигнуты одними мѣрами сословного «надзора» и дисциплинарными взысканіями. Необходимы иныя мѣры и, прежде всего, нужно соединенными силами сословія заняться основательной «переоцѣнкой» укоренившихся принциповъ такъ называемой «адвокатской этики» и лучшей организаціей адвокатуры, какъ общественнаго элемента. Идейный составъ совѣта можетъ въ этомъ дѣлѣ сыграть выдающуюся роль—и потому значеніе совѣтскихъ выборовъ въ указанномъ направленіи пріобрѣтаетъ особую важность.

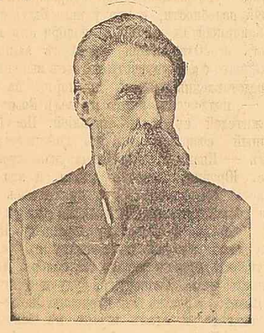

Ф. Д. Богацкій,
нынѣшній предсѣдатель совѣта прис. повѣренныхъ.

Въ заключеніе слѣдуетъ отмѣтить, что общая физіономія одесскаго совѣта, въ смыслѣ подбора его личнаго состава, мало измѣнилось. Въ средѣ его встрѣчаемъ все тѣхъ же несомнѣнно лучшихъ представителей мѣстной адвокатуры, проникнутыхъ сознаніемъ важности возложенныхъ на нихъ обязанностей и, по мѣрѣ силъ и разумѣнія, стремящихся выполнить задачи сословнаго надзора. Но ряды этихъ ветерановъ адвокатуры все болѣе и болѣе рѣдѣютъ. Ушли блестящій О. Я. Пергаментъ, первый предсѣдатель совѣта, ушелъ его преемникъ Т. О. Куликовскій, слабыми силами своими еще старавшійся поддерживать идейную связь въ сословіи. Ушелъ, совсѣмъ на-дняхъ еще, исполненный вѣры въ добро и человѣчность Ф. Н. Литвицкій, въ которомъ сословіе потеряло адвоката съ общественной окраской. А на смѣну старыхъ дѣятелей что-то не появляются новые, или, быть можетъ, и сословіе разучилось распознавать въ пестрой средѣ своихъ членовъ тѣхъ, хотя бы и немногихъ, которые сохранили и душу живу, и интересъ къ вопросамъ и предметамъ, не только узко-профессіональнаго свойства.

Пожелаемъ же и нашему совѣту, и особенно нашей адвокатурѣ въ цѣломъ осуществить во второмъ десятилѣтіи тѣ начала и завѣты, которыя одни могутъ сообщить институту присяжной адвокатуры подобающіе ему блескъ и значеніе въ идейномъ смыслѣ.

И. А. Хмѣльницкій.

Вопросъ о способѣ празднованія наступающаго сегодня 10-лѣтняго юбилея совѣта присяжныхъ повѣренныхъ округа одесской судебной палаты служилъ предметомъ оживленнаго обмѣна мнѣній въ засѣданіяхъ совѣта. Высказывалось многими членами совѣта желаніе назначить на сегодня въ залѣ судебной палаты юбилейное общее собраніе. Однако предложеніе это было отклонено въ виду трудности переѣздовъ, вслѣдствіе чего многіе изъ представителей провинціальной присяжной адвокатуры не могли бы присутствовать на собраніи. Юбилейное собраніе состоится на пасхальной недѣлѣ, тогда, какъ полагаютъ перенесеніе сдѣлается болѣе удобнымъ

Сословіе молодой адвокатуры намѣрено сегодня привѣтствовать совѣтъ по случаю наступившаго юбилея.

*) Первое пятилѣтіе одесскаго совѣта прис. повѣр. (1905—1910)—«Од. Нов.» отъ 26 февраля 1910 г.

Одесса и война.

ВЫСОЧАЙШАЯ НАГРАДА.

Государь Императоръ Всемилостивѣйше соизволилъ пожаловать за отлично-усердную службу и труды, понесенные во время военныхъ дѣйствій, орденъ св. Владиміра 3-й степени и. д. генералъ-квартирмейстера штаба—арміи, генеральнаго штаба полковнику Владиміру Черемисинову.

Освобожденіе рабочихъ и служащихъ на фабрикахъ отъ воинской повинности.

Какъ уже сообщалось у насъ во вчер. №, министерство торговли и промышленности, по соглашенію съ военнымъ министерствомъ, выработало порядокъ и нормы по освобожденію рабочихъ и служащихъ на фабрикахъ и заводахъ отъ призыва въ цѣляхъ «по возможности облегчать правильную дѣятельность нашихъ промышленныхъ предпріятій».

Въ предѣлахъ Херсонской, Бессарабской, Подольской и Таврической губерній министерство торговли и промышленности возложило на одесское общество фабрикантовъ и заводчиковъ какъ «наблюденіе за должнымъ соблюденіемъ указанныхъ нормъ», такъ и «облегченіе правительственнымъ установленіямъ оцѣнки основательности заявленныхъ ходатайствъ».

Вчера по этому поводу состоялось экстренное засѣданіе совѣта одесскаго общества фабрикантовъ и заводчиковъ. Совѣтъ пришелъ къ заключенію, что важность возложенной на него задачи требуетъ особой тщательности при ея исполненіи, и что ходатайства, которыя по этому поводу направятся въ совѣтъ общества изъ всѣхъ четырехъ губерній его района, потребуютъ большой работы для ихъ провѣрки.

Въ то же время, согласно предписанію министерства, совѣтъ долженъ немедленно всѣ ходатайства со своимъ заключеніемъ направить въ Петроградъ.

Въ виду этого совѣтъ постановилъ засѣдать ежедневно до тѣхъ поръ, пока всѣ ходатайства не будутъ имъ разсмотрѣны и отправлены въ министерство торговли и промышленности.

ПАВШІЕ ВЪ БОЮ.

Вчера доставлено въ Одессу тѣло павшаго въ бою штабсъ-капитана Степана Тарасовича Гонсіоровскаго. На ст. «Одесса-Главная», откуда въ 11 час. состоялся выносъ тѣла въ военный соборъ, отслужена была краткая литія въ присутствіи родныхъ и друзей покойнаго. Изъ военнаго собора процессія направилась на военное кладбище, гдѣ останки штабсъ-капитана С. Т. Гонсіоровскаго были преданы землѣ.

По полученнымъ въ Одессѣ свѣдѣніямъ, 16 февраля на войнѣ убитъ осколкомъ гранаты поручикъ-одесситъ, командиръ одной изъ батарей Николай Николаевичъ Уманецъ. Въ Одессѣ проживаетъ отецъ покойнаго, отставной капитанъ, Георгіевскій кавалеръ Н. С. Уманецъ. Онъ получилъ изъ дѣйствующей арміи отъ полковника А. слѣд. телеграмму: «Доблестно командуя батареей, сынъ вашъ, поручикъ Николай Уманецъ, въ бою съ нѣмцами, 16 февраля убитъ осколкомъ гранаты».

ПАВШІЕ ВРАЧИ.

Останки безвременно скончавшагося въ Александрополѣ (на Кавказѣ) военнаго врача-одессита д-ра А. Е. Мазура будутъ, съ Высочайшаго разрѣшенія, доставлены въ Одессу для погребенія. За тѣломъ выѣхалъ въ Александрополь отецъ покойнаго. Родные д-ра Мазура, а также родные скончавшагося д-ра Галки возбудили передъ погребальнымъ братствомъ ходатайство объ отводѣ на 2-мъ еврейскомъ кладбищѣ отдѣльнаго участка для погребенія военныхъ врачей-евреевъ.

Семьей д-ра Мазура получены телеграммы съ выраженіемъ соболѣзнованія. Изъ Харькова, гдѣ д-ръ Мазуръ состоялъ карантиннымъ врачемъ, семьей его получено письмо съ выраженіемъ соболѣзнованія. Письмо подписано жителями этого мѣстечка. Останки покойнаго будутъ доставлены черезъ недѣлю въ Одессу.

ПРИБЫТІЕ РАНЕНЫХЪ.

По свѣдѣніямъ эвакуаціонной комнаты ст. «Одесса-Главная» въ теченіе послѣднихъ двухъ дней прибыли въ Одессу слѣд. раненые воинскіе чины:

Офицеры: капитанъ Николай Николаевичъ **Шевяковъ**, прапорщикъ Даніилъ Андреевичъ **Бабинъ** (оба въ лазаретъ на Нѣжинской ул., д. № 64), прапорщикъ Викторъ Іоакимовичъ **Заборовскій**, (военный госпиталь) и Сергѣй Петровъ **Разумовъ** (лазаретъ Волотковичъ).

Нижніе чины: Мендель Файвелевъ **Нагутъ**, Титъ Ильичъ **Абрамовъ**, Филиппъ Климовичъ **Мацієнко** (всѣ три въ одес. воен. госпиталь), Ананій Антоновъ **Гарощенко**, Даніилъ Николаевичъ **Бондаренко** (оба въ лаз. князя Трубецкого) и Николай Аѳанасьевичъ **Хмарюкъ** Андрей Кондратьевъ **Плужниковъ** Иванъ Лукьяновъ **Фоменко**, и Степанъ Васильевъ **Сухоребрый** (всѣ четыре помѣщены въ лазаретѣ Андреевскаго подворья).

Списокъ раненыхъ, доставленныхъ послѣднимъ прибывшимъ въ Одессу санитарнымъ поѣздомъ, см. ниже на 5-й стр.

ЛАЗАРЕТЫ.

Одесскій жел.-дор. комитетъ, какъ у насъ сообщалось, рѣшилъ усилить свои средства на открытіе лазарета на ст. «Одесса-Главная» устройствомъ концерта въ Биржѣ. Концертъ этотъ предполагается дать 7 марта, при чемъ желѣзнодорожники рѣшили привлечь къ участію въ немъ лучшія оперныя силы Городского театра, а также артистовъ и артистокъ другихъ театровъ. Желѣзнодорожному комитету обѣщали свое участіе въ концертѣ гостящіе въ настоящее время въ Одессѣ извѣстные артисты.

Оборудованіе жел.-дор. лазарета на ст. «Одесса-Главная» идетъ успѣшно. Предполагалось, какъ у насъ было отмѣчено, устроить въ этомъ лазаретѣ только около 50 коекъ. Между тѣмъ отзывчивость младшихъ служащихъ, рабочихъ и мастеровыхъ одесскаго узла, оказалось столь значительной, что комитетъ получилъ возможность оборудовать 64 однихъ именныхъ кровати. Лазаретъ будетъ открытъ сразу на 90 человѣкъ. Предполагается устроить филіальное отдѣленіе жел.-дор. лазарета на Куяльницкомъ лиманѣ.

Помимо устроенныхъ на земскія средства спеціальныхъ лазаретовъ для раненыхъ, одесское земство еще въ началѣ нынѣшней войны отвело въ каждой изъ 13 земскихъ больницъ въ Одесскомъ уѣздѣ отдѣленіе изъ нѣсколькихъ коекъ для леченія раненыхъ и больныхъ воиновъ, въ общемъ, по уѣзду на 100 человѣкъ. Нынѣ херсонская губ. администрація увѣдомила одесскую земскую управу, что указанныя отдѣленія могутъ быть закрыты, такъ какъ они не соотвѣтствуютъ требованіямъ изолированія помѣщеній для раненыхъ отъ общихъ помѣщеній больницъ, занимаемыхъ больными—невоенными.

ГРЯЗЕЛЕЧЕБНИЦЫ И БАРАКИ ДЛЯ РАНЕНЫХЪ.

Какъ намъ сообщаютъ, вопросъ о сооруженіи бараковъ для раненыхъ будетъ разсматриваться въ гор. думѣ въ будущую пятницу. Гор. управа остановилась на мысли о сооруженіи бараковъ на лѣвомъ берегу Хаджибеевскаго лимана. Нынѣ составляется смѣта потребныхъ на это расходовъ. Въ составленіи смѣты участвуютъ, по приглашенію гор. управы, представители техническаго общества.

Архитектурно-строительнымъ отдѣломъ при одесскомъ отдѣленіи техническаго общества уже закончены работы по составленію плановъ и смѣтъ по сооруженію на Хаджибейскомъ лиманѣ грязелечебныхъ заведеній для леченія раненыхъ офицеровъ и нижнихъ чиновъ, а также жилыхъ бараковъ для нихъ. Третьяго дня выработанные проекты и смѣты были окончательно разсмотрѣны и одобрены въ спеціальномъ засѣданіи членовъ совѣта одес. отдѣленія техническаго общества, при участіи уполномоченнаго главнаго управленія Краснаго Креста князя Б. Аргутинскаго-Долгорукова. Проекты и смѣты затѣмъ препровождены совѣтомъ къ г. градоначальнику.

КУРОРТНЫЯ МѢСТА ВЪ ОДЕССКОМЪ УѢЗДѢ.

Министерство внутр. дѣлъ обратилось черезъ херсонскаго губернатора въ одесскую земскую управу съ предложеніемъ представить подробныя свѣдѣнія о томъ, какія въ Одесскомъ уѣздѣ существуютъ курортныя мѣста, лечебные источники, грязи и т. п., имѣющіе общественное значеніе. Управѣ предлагается сообщить возможно болѣе полныя данныя о присущихъ каждой такой мѣстности свойствахъ: климатическихъ, бальнеологическихъ и т. п., а также данныя объ обслѣдованіяхъ той или другой курортной мѣстности въ уѣздѣ, если такія обслѣдованія уже гдѣ-либо производились.

Главнѣйшими мѣстами въ Одесскомъ уѣздѣ, могущими въ курортномъ отношеніи имѣть большое общественное значеніе, являются превосходные обширные пляжи на морскомъ побережьѣ Люстдорфа, Дофиновки и друг., гдѣ могутъ быть созданы образцовые пункты лечебно-морскихъ купаній, а также лиманы: Сухой, Ксеніевскій (бывш. Клейнъ-Либентальскій) и другіе.

Врачебно-санитарнымъ отдѣленіемъ одесской земской управы нынѣ предпринимается подробное обслѣдованіе всѣхъ такихъ мѣстъ въ уѣздѣ.

ВЪ МѢСТНОЙ ПОЛЬСКОЙ КОЛОНІИ.

Въ понедѣльникъ въ помѣщеніи клуба «Огниско» состоялось подъ предсѣдательствомъ прис. повѣр. М. М. Милевскаго организаціонное собраніе одес. отдѣла «Польскаго общества помощи жертвамъ войны». Собраніе было посвящено выбору президіума. Избранными оказались: предсѣдателемъ проф. Б. Б. Гриневецкій, товар. предсѣдателя д-ръ Я. С. Иржиньыльскій, казначеемъ С. Э. Позовскій, секретаремъ С. А. Бернарскій и С. Л. Космальскій. Собраніе уполномочило мѣстный президіумъ урегулировать финанс. и бюджетный вопросъ съ главнымъ комитетомъ общества, находящимся въ Петроградѣ, такъ какъ согласно уставу общества мѣстные отдѣлы координируютъ свою дѣятельность съ глав. комитетомъ въ цѣляхъ большей успѣшности и цѣлесообразности. Вмѣстѣ съ тѣмъ собраніе уполномочило президіумъ войти въ соглашеніе съ мѣстнымъ польскимъ комитетомъ относительно разграниченія сферы дѣятельности и сотрудничества, дабы тѣмъ успѣшнѣе выполнять задачи, подсказываемыя текущими событіями. Были также высказаны пожеланія, чтобы мѣстный отдѣлъ направилъ свою дѣятельность на оказаніе помощи населенію Галиціи и военно-плѣннымъ полякамъ, а также подлякамъ, подданнымъ иностранныхъ державъ, которые вслѣдствіе войны нуждаются въ поддержкѣ, что до сихъ поръ не входило въ задачи мѣстнаго коммитета.

ТЕЛЕГРАММЫ ВЕНИЗЕЛОСУ.

По случаю выхода въ отставку греческаго премьера Венизелоса послѣднему вчера отправлены изъ Одессы двѣ телеграммы. Одна изъ нихъ, отправленная Ф. Кускомъ отъ имени одес. греческой колоніи, гласитъ слѣдующее: «Одес. греческая колонія, глубоко тронутая вашимъ уходомъ въ это тяжелое время, выражаетъ свое желаніе скоро видѣть васъ, обожаемый, вернувшимся къ власти премьера-министра, отъ котораго мы ждемъ полнаго осуществленія національныхъ идеаловъ».

Другая телеграмма, отправленная настоятелемъ одес. Св.-Троицкой греческой церкви, архимандритомъ Пефаки, гласитъ: «Печаль одесскихъ грековъ по поводу вашей отставки безгранична. Богъ да спасетъ отечество».

ВОЕННОПЛѢННЫЕ ЗАЛОЖНИКИ.

Три дня тому назадъ освободилась вторая группа въ составѣ 29 русскихъ военно-плѣнныхъ—заложниковъ, которыхъ Австрія обмѣняла на своихъ чиновниковъ, захваченныхъ нами въ городахъ Галиціи. Среди этой группы находится вдова генерала Зеленаго, бывшаго воспитателя Великаго Князя Константина Константиновича, супруга гор. головы г-жа Пеликанъ и лица, упоминавшіяся въ спискѣ, привезенномъ проф. М. Ковалевскимъ.

Какъ намъ сообщаютъ изъ Бухареста, вчера эта группа прибыла въ Вѣну, откуда проѣдетъ въ Будапештъ и, минуя Бухарестъ, черезъ Плоешты проѣдетъ на русскую границу.

М. г. г. редакторъ!

Просимъ въ ближайшемъ номерѣ уважаемой вашей газеты выразить благодарность семьѣ Пилль за полученные отъ нихъ рождественскіе подарки, которые мы съ благодарностью приняли.

Дѣйствующая армія, 1-й лазаретъ 62 п. див. Фельдшеръ Гр. **Корчевцовъ**, Иванъ **Мизинъ**, Вульфъ **Окрентъ**.

КАНАЛИЗАЦІЯ ОКРАИНЪ.

Сегодня гор. инженерами будетъ производиться осмотръ гончарныхъ трубъ, предназначенныхъ для пересыпской канализаціи. Какъ только потеплѣетъ, будетъ приступлено къ работамъ по прокладкѣ ихъ. Вслѣдъ за тѣмъ возобновятся прерванныя нѣсколько времени тому назадъ работы по проведенію канализаціи на Ближнихъ-Мельницахъ.

На-дняхъ членъ гор. управы Л. Н. Мечниковъ вноситъ докладъ о канализаціи Куяльницкаго лимана и Куяльницкой дороги. Инженернымъ отдѣломъ управы составленъ уже въ общихъ чертахъ планъ этихъ работъ. Что касается необходимыхъ на это расходовъ, то въ распоряженіи города имѣется канализаціонный заемъ. Если заемъ не будетъ къ этому времени реализованъ то представится возможнымъ заложить въ Госуд. банкѣ облигаціи займа.

ПЕРЕНЕСЕНІЕ ТОЛКУЧАГО РЫНКА.

Членъ гор. управы Л. Н. Мечниковъ входитъ въ управу съ докладомъ о перенесеніи Толкучаго рынка. Вопросъ этотъ возбужденъ уже давно, но все тормазился осуществленіемъ изъ-за отсутствія необходимыхъ средствъ. Несмотря на то, что перенесеніе «Толчка» на Сѣнную площадь потребуетъ не мало средствъ, г. Мечниковъ признаетъ это перенесеніе не только не убыточнымъ, но выгоднымъ для гор. кассы. Выгода эта заключается въ слѣдующемъ: лишь только рынокъ будетъ перенесенъ, на площади будетъ разбитъ скверъ, и такія улицы, какъ Прохоровская и Колонтаевская сдѣлаются центральными, цѣнность домовъ на нихъ возрастетъ и соотвѣтственно этому увеличится гор. оцѣночный сборъ.

О РАДІИ.

Производившіеся въ послѣднее время радіологическая лабораторіей одесскаго отдѣленія техническаго общества опыты извлеченія радія изъ ферганской руды оказались весьма удачными. Уже удалось извлечь изъ этой руды замѣтное количество радія. О результатахъ этихъ опытовъ на будущей недѣлѣ будетъ сдѣланъ подробный докладъ въ засѣданіи химическаго отдѣла техническаго общества.

ВЪ БИБЛІОГРАФИЧЕСКОМЪ ОБЩЕСТВѢ.

Въ общемъ собраніи библіографическаго общества при Новороссійскомъ университетѣ, былъ прочитанъ докладъ Д. Г. Алексѣ о книгѣ Брайонтъ «Какъ и что разсказывать дѣтямъ». Авторъ книги—американская учительница, имѣющая большой опытъ въ дѣлѣ преподаванія маленькимъ дѣтямъ, даетъ множество совѣтовъ о томъ, какъ заинтересовать маленькихъ слушателей и заронить въ ихъ души сѣмена истины, добра и красоты. Она является горячей поборницей дѣтской сказки, противъ которой въ настоящее время ополчаются многіе педагоги за нея яко бы безполезность. И докладчица, и всѣ члены общества, обмѣнявшіеся мнѣніями по поводу доклада, всецѣло, какъ оказалось, раздѣляютъ взгляды американской учительницы.

Докладъ проф. И. А. Липиниченко о книгѣ Л. В. Падалки «Происхожденіе и значеніе слова Русь» превратился въ интересный турниръ между профессоромъ и С. П. Шелухинымъ. Послѣдній также заинтересовался вышедшей книгой, хорошо знакомъ съ нею и съ литературой вопроса. Возражалъ онъ поэтому, помимо ссылаясь на тѣ или иные ученые труды. Сущность спора свелась къ тому, что г. Шелухинъ производитъ слово «Русь» отъ созвучныхъ словъ, имѣющихся въ осетинскомъ, персидскомъ, киргизскомъ и др. языкахъ, означающихъ «бѣлый», а также «вольный, свободный». Русскими, по мнѣнію г. Шелухина, согашающагося съ выводами Падалки, назывались вольные, свободные люди. Такими одно время были кіевляне, затѣмъ послѣ нашествія Батыя, названіе «Русь» относилось уже къ Галицкой землѣ, какъ единственно сохранившей свободу. Докладчикъ же считаетъ, что названіе «Русь»—несомнѣнно племенное и всѣ теоріи, имѣющія въ своемъ основаніи различныя филологическія изысканія, не обнаруживаютъ въ ихъ авторахъ достаточнаго знакомства именно съ филологіей, почему выводы ихъ совершенно произвольны, и по системѣ, примѣняемой ими, можно доказать рѣшительно все, что угодно.

Кромѣ того, въ собраніи было сдѣлано краткое сообщеніе проф. И. А. Липиниченко о скончавшемся недавно академикѣ Ф. Е. Коршѣ.

ВЪ ВЫСШЕЙ ШКОЛѢ.

Съ разрѣшенія г. ректора, 3 марта въ 11½ час. дня въ зданіи юридическаго факультета, въ аудиторіи № 4, устраивается собраніе студентовъ 4-го курса юрид. фак. На собраніи будутъ обсуждаться вопросы въ связи съ предстоящими государственными экзаменами.

ЛИТЕРАТ.-АРТИСТИЧ. КЛУБЪ.

Сегодня въ клубѣ лекція приватъ-доцента нашего университета П. М. Бицилли на тему „Борьба за гегемонію въ германской имперіи".

1) Эмская депеша. Дипломатическая и военная подготовка современной германской имперіи. Значеніе битвы подъ Кенигсгреномъ—Садовой. Подготовка германской имперіи. Личная дипломатія Наполеона III. Испанская кандидатура Гогенцолернорвъ. Почему вопросъ о ней былъ изъятъ Бисмаркомъ и Наполеономъ, какъ предлогъ для войны. Переговоры Бенедетти съ королемъ Вильгельмомъ въ Эмсѣ. Твердое рѣшеніе Бисмарка не допускать мирнаго разрѣшенія конфликта. Эмская депеша „Переработка" или „подлѣлка".

2) Тайникъ Сегуэ. Седанская катастрофа какъ ударъ для южныхъ нѣмецкихъ государствъ. Почему Австрія оставалась пассивной. Переговоры въ Версалѣ съ уполномоченными южныхъ государствъ о возстановленіи имперіи. Тайникъ Сегуэ. Употребленіе, сдѣланное Бисмаркомъ изъ попавшей въ его руки дипломатической переписки второй имперіи. Какими средствами была исторгнута Бисмаркомъ императорская корона для прусскаго короля. Первоначальная непрочность имперіи. Германія и Австрія.

Для членовъ клуба входъ безплатный. Гости уплачиваютъ 50 коп. Начало въ 9 ч. веч.

Завтра лото.

ОДЕССКАЯ ЖИЗНЬ.

Ⓞ Постановленіемъ главнаго начальника одесскаго военнаго округа и генералъ-губернатора, на основаніи п. 17 ст. 19 правилъ о мѣстностяхъ, объявляемыхъ состоящими на военномъ положеніи, Рувинъ Фишелевъ Фрейденбергъ, Лея Зейликова Фрейденбергъ, лиш. правъ Исеръ Рувиновъ Фрейденбергъ и Эстеръ-Витя Рувиновъ Фрейденбергъ высылаются въ Томскую губернію подъ гласный надзоръ полиціи на все время состоянія одесскаго градоначальства на военномъ положеніи.

Ⓞ Предсѣдательница дамскаго центральнаго комитета «Кр. Креста» супруга командующаго арміей Р. П. Никитина вчера выѣхала изъ Одессы въ г. Львовъ навѣстить свою дочь, фрейлину Государыни Императрицы Л. В. Никитину, состоящую сестрой милосердія въ одномъ изъ госпиталей «Кр. Креста».

Ⓞ Прибылъ въ Одессу начальникъ жандармскаго полицейскаго управленія моск.-кіев.-ворон. жел. дор. баронъ Маасъ, приступившій къ передачѣ дѣлъ мѣстнымъ жел.-дор. жанд. властямъ по новой линіи «Одесса-Черкасы», въ виду перехода этого участка въ казну съ присоединеніемъ къ ю.-з. ж. д. Участокъ отъ Одессы до Вознесенска баронъ Маасъ передалъ полковнику Веледницкому, а отъ Вознесенска до Черкасъ—начальнику кіевскаго ж.-д. жанд. полиц. управленія.

Ⓞ Одесскій полиціймейстеръ полковникъ баронъ фонъ-деръ-Ховенъ вчера выѣхалъ изъ Одессы въ Петроградъ. Временное исполненіе обязанностей полиціймейстера возложено на помощника его И. М. Андреева.

Ⓞ Начальникъ участка службы пути инж. Б. И. Кондратьевъ вчера возвратился изъ Кіева, гдѣ получилъ командировку въ Львовъ для руководства работами по сооруженію пріемочной станціи во Львовѣ для поѣздовъ юго-зап. жел. дорогъ. Инж. Кондратьевъ сегодня выѣзжаетъ изъ Одессы во Львовъ. Временное исполненіе обязанностей начальника одесскаго участка службы пути возложена на инженера Я. Я. Долматова.

Ⓞ Въ виду возможнаго появленія эпидеміи оспы въ различныхъ мѣстахъ Имперіи, въ настоящее время является необходимость заблаговременно принять мѣры къ борьбѣ съ этой эпидеміей. Вслѣдствіе этого министръ нар. просвѣщенія графъ П. Н. Игнатьевъ обратился къ мѣстному учебно-окружному управленію съ срочнымъ распоряженіемъ о принятіи мѣръ борьбы противъ распространенія эпидеміи путемъ принятія оспы всѣмъ учащимся, не исключая тѣхъ, которымъ такія прививки были произведены ранѣе.

Ⓞ 27 марта въ Москвѣ состоится торжественное собраніе московскаго Императорскаго археологическаго об-ва по случаю 50-лѣтняго юбилея общества. Мѣстное библіографическое общество упол

Отъ штаба кавк арміи.

ПЕТРОГРАДЪ (ПТА). (Оффициал
—Въ Зачорохскомъ районѣ 24-го
шими войсками отбито у турокъ д
Въ бою подъ Дильманомъ на Азс
направленіи захвачено нами одно
ціе съ тремя зарядными ящиками.
На прочихъ направленіяхъ без

Бомбардировка Дард

БОМБАРДИРОВКА ФОР
ПАРИЖЪ (ПТА). Сообщеніе мо
«Днемъ 23 февраля «Квинъ Ел
держенный четырьмя броненос
въ Дарданеллы и бомбардировал
тиллеріей форты «Румели»,
«Тобіа», расположенные на южн
Килидъ-Бахра. Дурная погода мѣ
ямъ».

МОСКВА, 25 февраля. (Отъ на
«Р. Слову» телеграфируютъ из
попедѣльникъ утромъ возобнов
ровка внутреннихъ фортовъ
изъ сильнѣйшихъ фортовъ—Кил
половину разрушенъ. До сихъ п
въ негодность 42 орудія на ра
обѣ стороны пролива фортахъ.
церы заявляютъ, что когда мин
будутъ выловлены, весь со
въ полномъ составѣ приступитъ
шимъ дѣйствіямъ противъ тур
леній».

БОМБАРДИРОВКА СМИ
МОСКВА, 25 февраля. (Отъ на
Какъ сообщаютъ «Р. Сл.»,
минъ въ Смирнскомъ заливѣ пр
пѣшою. Ходитъ слухъ, что союзн
десантъ.

БРИТАНСКІЯ ПОТЕ
ЛОНДОНЪ (ПТА). 24 февраля.
сообщеніе гласитъ, что англійск
Дарданеллахъ за 19 февраля с
убитыхъ, 28 раненыхъ и 3 пр
вѣсти.

ВЪ АДРІАНОПОЛѢ.
МОСКВА, 25 февраля. (Отъ на
Изъ Софіи телеграфируютъ:
полѣ производятся аресты и об
были повѣшены семь грековъ и

ИЗЪ «РУССКАГО ИНВА
ПЕТРОГРАДЪ, 25 февр. (Отъ
«Р. Инв.» по поводу слуховъ
съ «Гебена» свезены и постав
Ногара, находитъ, что это мал
для установки орудій «Гебена»
ныя сооруженія. У турокъ же
мени для этого, ни техничес
Сообщеніе о намѣреніи турокъ
флотъ для заграждѣнія пути со
по мнѣнію «Р. Инв.»,—несущ
какъ глубина проливовъ доста
для прохода останется.

Въ Греці

НОВОЕ ГРЕЧЕСКОЕ МИНИС
АѲИНЫ (ПТА). Гунарисъ пред
слѣдующій списокъ членовъ н
Гунарисъ — министръ-президент
министръ, Христакіс ра, Зографос
инстран. дѣлъ, Балтаджиянъ—а
тей сообщенія, Водикисъ—мини
ія и культовъ, Протопападакисъ
нансовъ, Тріанта Силакосъ—м
ренныхъ дѣлъ, Эйтаксіасъ—мин
Салтаисъ—министръ юстиціи и
ской министръ. Новый кабинетъ
ролемъ.

АѲИНЫ (ПТА). 24 февраля.
ставилъ кабинетъ изъ бывших
лосъ. Новый министръ-президен
должатъ политику соблюденія
благопріятнаго Сербіи и тройстве

ЕЩЕ ОБЪ ОТСТАВКѢ ВЕ
МОСКВА, 25 февраля. (Отъ на
Изъ Софіи телеграфируютъ:
военная лига во главѣ съ нача
штаба Думанисомъ—личнымъ
зелоса—предупредила короля,
бѣгнетъ къ крайнимъ средств
нія дойдетъ вмѣстѣ съ госуд
ствомъ согласія. Думаютъ,
перехода греческой политики н
маніи союзныя державы предп
произвести оккупацію Сереса и

«КОРОЛЬ ВЪ ОППОЗИЦІИ
МОСКВА, 25 февраля. (Отъ на
Изъ Парижа сообщаютъ: «С
скомъ кризисѣ носятъ названіе
оппозиціи народу». Большинств
королю придется уступить в
разобьетъ германскую интригу,
вернется тогда къ власти. Т
союзники будутъ продолжать
на Константинополь и войдутъ
ожидая вмѣшательства Греціи».

«РѢЧЬ» ОБЪ УХОДѢ ВЕ
ПЕТРОГРАДЪ, 25 февр. (Отъ
По поводу отставки Венизело
шетъ: «Чтобы въ такой моме
съ человѣкомъ, патріотизму,
котораго Греція обязана возрож
ческая династія—престоломъ,
лѣ непостижимое легкомысліе
ческая самоувѣренность».

ОБѢЩАНІЯ ГЕРМА
ПЕТРОГРАДЪ, 25 февр. (Отъ
Германская печать обѣщает
окончаніи войны расширеніе
областяхъ Средиземнаго моря.

На Бл. Вос

ПОЗИЦІЯ БОЛГАРІ
МОСКВА, 25 февраля. (Отъ на
Изъ Парижа сообщаютъ:
bune» телеграфируютъ изъ Же
стрія вызываетъ большую трев
рованіе Болгаріей арміи у Тар
въ дѣлахъ оккупаціи Фракіи.
февраля, Болгарія не отвѣчает
англійскихъ нотъ. Въ Вѣнѣ поэт
съ возможностью выступленія
тивъ Турціи, значитъ, противъ
скаго союза».

ГРЕЦІЯ И БОЛГАРІЯ
ПЕТРОГРАДЪ, 25 февр. (Отъ
Изъ Копенгагена телеграфиру
ческое правительство потребова
ріи объясненій по поводу сосре
гарскихъ войскъ на греческой
Софіи отвѣтили, что войска гот
сенними маневрамъ.

Въ Італі

ЧРЕЗВЫЧАЙНОЕ ЗАСѢДАНІЕ С
НИСТРОВЪ.
РИМЪ (ПТА). 24 февраля. Чр
шаніе совѣта министровъ оконч
полночь. Засѣданіе имѣло особенн
потому, что въ немъ разсматрива
тельно вопросы внѣшней политики
лялъ въ соображеніе двѣ главныя
первыхъ, вопросъ о территоріальн
кахъ со стороны Авст

азской

но).
февраля на
ра орудія.
рбейджанскомъ
турецкое ору
перемѣнъ.

анеллъ.

ТОВЪ.
рского штаба:
изабетъ», под
цами, вошель
тяжелой ар
«Меджидіе» и
й оконечности
шала операці

ш. корресп.).
ть Аѳины: «Въ
пась бомбарди
ролива. Одинъ
идъ-Бархъ—на
оръ приведены
рушенныхъ по
нглійскіе офи
ы въ проливѣ
ушный флотъ
ть энергичнѣй
щихъ укрѣп

ЧНЫ.
ш. корресп.).
вывавливаніе
ть весьма ус
ыхъ производятъ

И.
. Оффициальное
жія потери въ
оставляютъ 25
опавшихъ безъ

ТОВЪ.
рского штаба:
изабетъ», под
цами, вошель
тяжелой ар
«Меджидіе» и
й оконечности
шала операці

ш. корресп.).
ть Аѳины: «Въ
пась бомбарди
ролива. Одинъ
идъ-Бархъ—на
оръ приведены
рушенныхъ по
нглійскіе офи
ы въ проливѣ
ушный флотъ
ть энергичнѣй
щихъ укрѣп

К.
ТЕРСТВО.
ставилъ короло
ваго кабинета:
ъ и военный
, — министръ
инистръ пу
ръ просвѣще
министръ фи
инистръ внут
стръ торговли,
Стратосъ—мор
утвержденъ ко

Гунарисъ со
ъ министровъ,
ъ будетъ про
нейтралитета,
ному согласію.

НИЗЕЛОСА.
ш. корресп.).
«По слухамъ,
ыникомъ ген.
вратомъ Вени
ота при
мъ, если Гре
ствами трой
то въ случаѣ
сторону Гер
жатъ Болгаріи
Кавалы».

НАРОДУ».
ш. корресп.).
статьи о грече
«Король въ
о думаетъ, что
народу, который
и Венизелосъ
мъ временемъ
свое движеніе
въ кого, не

НИЗЕЛОСА.
наш. кор.).
ка «Рѣчь» пи
ть разстаться
му и энергіи
неніемъ, а гре
нужны поистин
или патологи

ПИ.
наш. кор.).
Греціи по
территоріи въ

токъ

И.
ш. корресп.).
Газетѣ «Tri
евы: «Въ Ав
му конспирацію
нова, видимо,
чиная съ 17
на рядъ ав
ому считаются
Болгаріи про
австро-герман

наш. кор.).
ютъ, что гре
то отъ Болга
лоточенія болг
раницѣ. Изъ
вятся къ ве

ОВѢТА МИ-
звычайное со
лось вчера въ
ню важность
вись исключи
. Совѣтъ при
проблемы, во
ихъ уступ
ныхъ, вопросъ

о восточной части Средиземнаго моря и проливахъ.

Что касается перваго вопроса, то съ очевидностью явствуетъ, что переговоры Бюлова съ Австріей достигли того, что Австрія, два дня назадъ отрицавшая возможность уступки Италіи, нынѣ соглашается обсуждать германскія предложенія, хотя непосредственные переговоры между Италіей и Австріей не начинались. Переговоры ведутся при посредствѣ германскаго правительства, сообщившаго въ Римъ объ ихъ результатахъ. Несомнѣнно, условія предложенныя Германіей и принятыя Австріей, ниже итальянскихъ притязаній. Во всякомъ случаѣ, итальянское правительство достовѣрно знаетъ, что Австрія намѣревается пойти на уступки.

На западномъ фронтѣ.

ФРАНЦУЗСКОЕ ОФФИЦІАЛЬНОЕ СООБЩЕНІЕ.

ПАРИЖЪ (ПТА). 24 февраля. Дневное оффиціальное сообщеніе гласитъ: «Единственные факты, сообщенные съ фронта, суть слѣдующіе: Вчера вечеромъ непріятель до ночи усиленно бомбардировалъ районъ къ востоку отъ Стеенстретъ на югѣ отъ Диксмюда. Попытка непріятеля повести аттаку не удалась. У Рейхаккерскопфа нѣсколько аттакъ непріятеля были съ легкостью отражены».

ПАРИЖЪ (ПТА). Вечернее оффиціальное сообщеніе гласитъ: «Въ Бельгіи къ востоку отъ Стеенстрета мы отразили аттаку.

На сѣверѣ отъ Арраса и Нотръ-Дамъ-де-Лоретъ бой происходилъ цѣлый день, не измѣнивъ расположенія противника.

Въ Шампани происходили весьма упорные бои, благопріятные для насъ.

Между Сузномъ и Пертомъ въ лѣсу, въ которомъ мы укрѣпились три дня тому назадъ, мы отбили двѣ контръ-аттаки и добились новыхъ успѣховъ. Мы продвинулись впередъ также въ лѣсу на востокъ въ непосредственной близости отъ Перта. Къ сѣверу отъ Перта непріятельская аттака отбита. На возвышенности къ сѣверо-востоку отъ Мениля наше вчерашнее продвиженіе, равнявшееся 450 метрамъ, увеличилось еще на 200 метровъ. Мы заняли нѣмецкое укрѣпленіе и захватили пушку-револьверъ, три пулемета и плѣнныхъ. Укрѣпленія противника были чрезвычайно-сильны и состояли изъ прикрытій-бландажей съ пушками-револьверами и весьма глубокихъ подземныхъ помѣщеній.

Наконецъ, къ сѣверу отъ Мениля мы взяли обратно нѣсколько метровъ траншей, занятыхъ нами въ воскресенье и потерянныхъ въ понедѣльникъ.

Въ Аргоннахъ между Фуръ-де-Парн и Болзадомъ мы произвели аттаку, давшую намъ возможность завладѣть первой германской линіей на 200 метровъ».

АНГЛІЙСКОЕ ОФФИЦІАЛЬНОЕ СООБЩЕНІЕ.

ЛОНДОНЪ (ПТА). Оффиціальное сообщеніе фельдмаршала Френча гласитъ: «Положеніе на британскомъ фронтѣ безъ перемѣнъ. Мы по прежнему успѣшно боролись съ лучшими непріятельскими стрѣлками близъ Ла-Бассе. Подобные же результаты достигнуты на другихъ частяхъ фронта, въ особенности въ районѣ Ипра. Въ ночь на 21 февр. въ германскомъ окопѣ къ юго-востоку отъ Ипра взорвалась мина. Воронка мины временно занята нами. Непріятельскія траншеи съ обѣихъ сторонъ приведена въ негодность. На нѣкоторыхъ секторахъ непріятельская артилерія проявила болѣе активную дѣятельность, но результатъ ея представляется несущественнымъ».

На морѣ.

СООТНОШЕНІЕ СИЛЪ.

МОСКВА, 25 февраля. (Отъ наш. корресп.)

«Рус. Вѣд.» телеграфируютъ изъ Лондона: «По оффиціальному сообщенію, не менѣе 12 англійскихъ броненосцевъ и двухъ крейсеровъ участвуютъ въ форсированіи Дарданеллъ. Тоннажъ этихъ судовъ достигаетъ 207.635 тоннъ. Однако, даже теперь, когда Англія отослала къ Дарданелламъ такой сильный флотъ, германскій—не осмѣливается покинуть базы, даже его быстроходные крейсера *).

ИТОГИ.

МОСКВА, 25 февраля. (Отъ наш. корресп.).

Изъ Парижа сообщаютъ: «Подводя итоги блокады Англіи, печать констатируетъ, что Англія и Франція всего потеряли 9 коммерческихъ пароходовъ, тогда какъ Германія потеряла семь подводныхъ лодокъ. Иначе говоря Германія за каждый потопленный пароходъ заплатила почти по одной подводной лодкѣ.

ПОТОПЛЕНІЕ ТРЕХЪ ПАРОХОДОВЪ.

ЛОНДОНЪ (ПТА). Адмиралтейство сообщаетъ, что у Скарборо миною потопленъ британскій пароходъ «Тенистанъ»; изъ 38 человѣкъ команды спасенъ одинъ. У Гастингса миною потопленъ пароходъ «Блеквудъ»; команда спасена. Близъ Ливерпуля потопленъ пароходъ «Принцесса Викторія»; команда спасена. Пароходы потоплены во вторникъ утромъ.

ЗАДЕРЖАНІЕ АНГЛІЙСКАГО ПАРОХОДА.

НОВЫЙ ОРЛЕАНЪ (ПТА). 24 февраля. Власти въ Кампешѣ овладѣли англійскимъ пароходомъ «Вайвсбрукъ» и арестовали капитана.

Отголоски войны.

Въ Россіи.

ЗА ОТЛИЧІЯ ВЪ ДѢЛАХЪ ПРОТИВЪ НЕПРІЯТЕЛЯ.

ПЕТРОГРАДЪ (ПТА). 25 февраля. Государь Императоръ пожаловалъ за отличія въ дѣлахъ противъ непріятеля орденъ Бѣлаго Орла съ мечами—командиру 11 армейскаго корпуса генералу-отъ-кавалеріи Сахарову и генералъ-лейтенанту командиру 23 армейскаго корпуса Олохову,—и орденъ Св. Владиміра 2-й степени съ мечами—генераламъ-отъ-инфантеріи командиру 9 армейскаго корпуса Щербачеву и командиру армейскаго корпуса Баланину.

ПЕТРОГРАДЪ (ПТА). Государь Императоръ пожаловалъ за отличія въ дѣлахъ противъ непріятеля:

орденъ Бѣлаго Орла съ мечами—генералъ-лейтенантамъ начальникамъ 2 гвардейской пѣхотной дивизіи Потоцкому и 46 пѣхотной дивизіи Долтову и профессору Николаевской инженерной академіи Величко.

орденъ св. Владиміра 2-й ст. съ мечами генералъ-лейтенантамъ начальникамъ пѣхотныхъ дивизій Гаврилову, Бѣлову, Альфтану и 17-й Стремоухову, инспекторамъ артиллеріи армейскихъ корпусовъ 14-го Вартанову и 3-го Кавказскаго Шифперу, бывшему начальнику 2-й гвардейской пѣхотной дивизіи Ресину и бывшему начальнику штаба 3-го К[illegible]рмейскаго корпуса нынѣ исправляющему должность начальника штаба арміи генералъ-маіору Квѣцинскому;

ЗА ОТЛИЧНО УСЕРДНУЮ СЛУЖБУ.

ПЕТРОГРАДЪ (ПТА). Государь Императоръ пожаловалъ за отлично усердную службу и труды, понесенные во время военныхъ дѣйствій:

орденъ св. Владиміра 2-й ст. начальнику штаба арміи генералъ-лейтенанту Гутору и исправляющему должность начальника штаба арміи генералъ-маіору Ломновскому; и

орденъ св. Анны 1-й ст. начальнику кіевскаго арсенала генералъ-лейтенанту Блажковскому, генералъ-маіорамъ: генералъ-квартирмейстеру штаба армій фронта Пустовойтенко,

[illegible]тью г. И «На мор

генералу для порученій при Главнокомандующемъ арміями фронта Борисову, начальнику штаба временнаго военнаго генералъ-губернатора Галиціи Новогребельскому и начальнику кіевскаго артиллерійскаго склада Меньшикову.

орденъ св. Анны 1-ой ст. съ мечами—генералъ-лейтенантамъ начальникамъ дивизій 1-ой гвардейской пѣхотной Герцыку, 17 пѣхотной Стремоухову, 12 кавалерійской Каледину и 2-ой казачьей сводной Павлову, инспекторамъ артиллеріи армейскихъ корпусовъ 17 Разводовскому и 24 Волховицкому и генералъ-маіорамъ свиты командующимъ дивизіями 32 пѣхотной Яблочкину и 2-й гвардейской кавалерійской фонъ-Гилленшмидту; и

орденъ св. Станислава 1-й ст. начальнику штаба гвардейскаго корпуса свиты генералъ-маіору графу Ностицу.

ТЕЛЕГРАММА ВЕРХОВНАГО ГЛАВНОКОМАНДУЮЩАГО.

КІЕВЪ, 25 февраля. (Отъ наш. корресп.).

Съ Высочайшаго соизволенія Верховный Главнокомандующій принялъ на себя званіе почетнаго члена кіевскаго университета. Въ полученной ректоромъ телеграммѣ отъ Верховнаго Главнокомандующаго говорится:

«Я горжусь честью быть носителемъ сего почетнаго званія, которое навсегда будетъ для меня памятью отрадной связи, установившейся между высшимъ разсадникомъ науки и нашей геройской арміей».

«РУС. ИНВ.» ОБЪ ИСХОДѢ ВОЙНЫ.

ПЕТРОГРАДЪ, 25 февр. (Отъ наш. кор.).

По поводу полуоффиціальнаго сообщенія о мнѣніи, высказанномъ одной англійской газетой, будто исходъ войны будетъ рѣшенъ на востокѣ, «Р. Инв.» пишетъ: «Вѣрнѣе сказать, исходъ будетъ зависѣть отъ дружности и согласованности дѣйствій союзниковъ и выигрыша каждымъ изъ нихъ генеральнаго сраженія на своемъ фронтѣ и на главномъ направленіи этого фронта и полнымъ разбитіемъ, разсѣяніемъ или окруженіемъ вооруженной силы врага, какъ сухопутной, такъ и морской. Только такой образъ дѣйствій, если въ Германіи не начнутся голодъ и революція и не проявится абсолютное желаніе мира, и дастъ желанный конецъ войны. Трудно сказать, которое изъ двухъ генеральныхъ сраженій, нашего или западнаго фронта, будетъ крупнѣе, чтобы приписать себѣ преимущественное значеніе для окончанія войны. Сейчасъ обстановка не даетъ никакихъ данныхъ для такого заключенія».

КЪ КОНЧИНѢ КН. ГЕЛОВАНИ.

КІЕВЪ, 25 февраля. (Отъ наш. корресп.).

Изъ Тифлиса телеграфируютъ: «Уѣздныя собранія дворянства, газеты, а также тифлисская городская управа отправили сочувственныя телеграммы на имя предсѣдателя Госуд. Думы М. В. Родзянки и депутата Керенскаго съ выраженіемъ соболѣзнованія по поводу смерти кн. Геловани. Мѣстная грузинская печать также получила рядъ телеграммъ съ выраженіемъ сочувствія со всѣхъ концовъ Россіи.

Кн. Геловани будетъ похороненъ 1-го марта въ фамильномъ склепѣ въ деревнѣ Ахалчапа.

ЗАЧИСЛЕНІЕ НИЖНИХЪ ЧИНОВЪ ВЪ ВОЕННЫЯ УЧИЛИЩА.

ПЕТРОГРАДЪ, 25 февр. (Отъ наш. кор.).

Въ «Р. Инв.» напечатанъ приказъ по московскому округу о зачисленіи нижнихъ чиновъ съ соотвѣтственнымъ образованіемъ въ военныя училища. Имѣющихъ болѣе 30 лѣтъ и происходящихъ изъ евреевъ, командировать въ училища не слѣдуетъ.

О ПРАВѢ НА ПАЕКЪ.

ПЕТРОГРАДЪ, 25 февр. (Отъ наш. кор.).

Въ «Р. Инв.» помѣщено разъясненіе оренбургскому войску, гласящее, что министерство внутр. дѣлъ увѣдомило, что внѣбрачныя семьи права на паекъ не имѣютъ, семьи сектантовъ это право имѣютъ.

УБЫТКИ ПОЛЬШИ ЗА 5 МѢСЯЦЕВЪ ВОЙНЫ.

ПЕТРОГРАДЪ, 25 февр. (Отъ наш. кор.).

Изъ Варшавы сообщаютъ, что по даннымъ обывательскаго комитета, населеніе Польши за 5 мѣсяцевъ войны понесло убытковъ на 1.180 милліоновъ рублей.

ПОЛОЖЕНІЕ ЕВРЕЕВЪ ВЪ ЦАРСТВѢ ПОЛЬСКОМЪ.

ПЕТРОГРАДЪ, 25 февр. (Отъ наш. кор.).

Депутаты Фридманъ и Бомашъ посѣтили министра иностр. дѣлъ Сазонова и познакомили его съ печальнымъ положеніемъ евреевъ въ Царствѣ Польскомъ и въ районѣ военныхъ дѣйствій. Сазоновъ выслушалъ депутатовъ съ большимъ интересомъ и живымъ участіемъ, и обѣщалъ содѣйствіе для облегченія участи евреевъ. Фридманъ посѣтилъ также И. Л. Горемыкина, которому представилъ докладную записку по этому вопросу.

СМЯГЧЕНІЕ УЧАСТИ ВЫСЕЛЯЕМЫХЪ ИНОСТРАНЦЕВЪ.

КІЕВЪ, 25 февраля. (Отъ наш. корресп.).

Послѣдовало смягченіе положенія выселяемыхъ иностранцевъ: семьямъ, главы которыхъ высланы вглубь Россіи, разрѣшается на свой счетъ ѣхать къ главамъ семьи; вполнѣ благонадежнымъ разрѣшается выѣхать въ мѣстности Россіи внѣ театра военныхъ дѣйствій, а также внѣ мѣстностей, объявленныхъ на военномъ положеніи; военно-обязанныхъ въ возрастѣ отъ 17 до 45 лѣтъ выдача паспортовъ для отъѣзда заграницу не разрѣшена.

Отсрочено выселеніе подданныхъ вражескихъ государствъ: нѣмцевъ, венгровъ, евреевъ и магометанъ—до 28 марта вмѣсто 28 февраля, славянскаго, французскаго и итальянскаго происхожденія, а также турокъ-христіанъ—до 30 апрѣля, вмѣсто 31 марта.

КОНЧИНА ВОЕННАГО ЛЕТЧИКА.

ЕКАТЕРИНОСЛАВЪ, 25 февраля. (Отъ наш. кор.)

Въ земскомъ госпиталѣ скончался военный летчикъ поручикъ Алексѣй Казариновъ.

Покойный отличился нѣсколько разъ смѣлыми воздушными развѣдками на австрійскомъ фронтѣ, во время которыхъ былъ обстрѣлянъ непріятелемъ. Онъ получилъ нѣсколько знаковъ отличія. Въ Екатеринославѣ онъ попалъ на пути изъ Севастополя въ Варшаву. Несмотря на уговоры, онъ, торопясь на войну, не хотѣлъ остановиться для лѣченія, и въ Екатеринославѣ былъ доставленъ въ лазаретъ уже почти въ безсознательномъ состояніи.

Спустя два дня онъ умеръ.

ВЫПУСКЪ САХАРА ВЪ ПЕРСІЮ.

КІЕВЪ, 25 февраля. (Отъ наш. корресп.).

По распоряженію кавказскаго главнокомандующаго, возобновленъ выпускъ сахара изъ Баку въ Персію, пріостановленный 13 января. Ежемѣсячно будетъ выпускаться по 200 тыс. пудовъ

За границей.

ВЪ ГЕРМАНІИ.

ПЕТРОГРАДЪ, 25 февр. (Отъ наш. кор.).

Изъ Копенгагена телеграфируютъ, что по полученнымъ изъ Берлина свѣдѣніямъ, правительство ввело цензуру газетъ даже германскаго направленія и запретило печатаніе статей объ аннексіи Бельгіи.

МОСКВА, 25 февраля. (Отъ наш. корресп.).

Изъ Копенгагена сообщаютъ: «Въ Лейпцигѣ остановлено на 1½ мѣсяца изданіе антисемитской газеты.

СОВѢЩАНІЕ ПРЕДСТАВИТЕЛЕЙ ПОЛЬСКАГО КОЛО.

МОСКВА, 25 февраля. (Отъ наш. корресп.).

Изъ Варшавы телеграфируютъ: «Въ Берлинѣ состоялось совѣщаніе представителей польскаго коло прусскаго сейма, прусской палаты господъ, германскаго рейхстага, пяти польскихъ членовъ австрійскаго парламента, а также многихъ бывшихъ польскихъ депутатовъ. Принята резолюція, протестующая противъ отношенія нѣмецкаго правительства къ полякамъ».

ВЪ ПРУССКОМЪ ЛАНДТАГѢ.

КІЕВЪ, 25 февраля. (Отъ наш. корресп.).

«Кіев. Мысли» телеграфируютъ, что въ прусскомъ ландтагѣ обсуждался бюджетъ колонизаціонной коммисіи. Внесенныя польскими депутатами поправки о продажѣ земельныхъ участковъ полякамъ наравнѣ съ нѣмцами отклонена.

СТОКГОЛЬМЪ (ПТА). Изъ Берлина сообщаютъ, что прусскій ландтагъ принялъ въ третьемъ чтеніи государственную роспись. Соціалисты голосовали противъ, польскіе и датскіе депутаты воздержались отъ голосованія.

ВЪ ПАЛАТѢ ОБЩИНЪ.

ЛОНДОНЪ (ПТА). 24 февраля. Отвѣчая на нѣсколько запросовъ, касающихся японскихъ требованій, предъявленныхъ Китаю, сэръ Э. Грей сказалъ, что имъ получено нѣсколько конфиденціальныхъ сообщеній изъ Японіи и Китая, которыми онъ, однако, не можетъ подѣлиться. Ему извѣстно, что въ Англіи существуетъ нѣкоторое безпокойство по поводу переговоровъ, происходящихъ между Японіей и Китаемъ, но онъ можетъ заявить, что британскіе интересы будутъ соблюдены и всѣ договоры сохранятъ силу.

ДѢЛО ШАНСОНЕТНОЙ ПѢВИЦЫ МУЛЛЕНЪ И АКУШЕРКИ РОБЕРМАНЪ.

МОСКВА, 25 февраля. (Отъ наш. корресп.).

Въ окружномъ судѣ началось слушаніемъ дѣло бывшей шансонетной пѣвицы Мулленъ и одесской акушерки Роберманъ. Мулленъ жила съ банкиромъ Джамгаровымъ, которому однажды заявила, что родила отъ него въ Одессѣ сына Александра. Когда они разошлись, Мулленъ предъявила искъ о содержаніи сына въ 1.000 р. въ мѣсяцъ. Джамгаровъ подалъ заявленіе прокурору о томъ, что Александръ не сынъ Мулленъ, и что метрика о рожденіи Александра подложна. Акушерка Роберманъ обвиняется въ дачѣ подъ присягою ложныхъ показаній о родахъ Мулленъ. Вызвано свыше 80 свидѣтелей. Половина не явилась, въ томъ числѣ и самъ Джамгаровъ, находящійся по болѣзни въ Кисловодскѣ. Дѣло постановлено, однако, разбирать. Мулленъ настаиваетъ, что Александръ ея сынъ. Роберманъ признала, что показывала ложно, уступая уговорамъ Мулленъ.

ДАРОВИТАЯ СЕМЬЯ.

КІЕВЪ, 25 февраля. (Отъ наш. корресп.).

Въ Бѣлой Церкви произведенъ рядъ кражъ, преимущественно изъ квартиръ убѣхавшихъ офицеровъ. Выяснилось, что кражи совершались сестрой и братомъ Чеберякъ (у сестры при обыскѣ найдены краденныя вещи) и что Вѣра Чеберякъ освѣдомляла брата и сестру объ удобныхъ для совершенія кражи квартирахъ.

СНѢЖНЫЕ ЗАНОСЫ.

КИШИНЕВЪ, 25 февраля. (Отъ наш. кор.).

Вторыя сутки свирѣпствуютъ сильные заносы. Поѣзда приходятъ съ большимъ опозданіемъ. Городской трамвай курсируетъ неправильно.

СЕКТА ДУШИТЕЛЕЙ.

ЯЛУТОРОВСКЪ (ПТА). 25 февраля. Въ деревнѣ Бызовой обнаружена секта душителей.

СОЕД. ШТАТЫ И МЕКСИКА.

ВАШИНГТОНЪ (ПТА). Вслѣдствіе возрастающей анархіи въ Мексикѣ правительство Соед. Штатовъ сдѣлало настоятельныя представленія президенту Карранца. Этотъ шагъ разсматривается, какъ радикальная перемѣна политики Сѣверной Америки по отношенію къ Мексикѣ.

ВАШИНГТОНЪ (ПТА). 24 февраля. Послѣ совѣщанія президента съ морскимъ министромъ двумъ американскимъ броненосцамъ приказано выйти изъ Гуантанамо въ Вера-Круцъ.

Арестъ В. Н. Фигнеръ.

Въ Одессѣ третьяго дня получены были свѣдѣнія о томъ, что на станціи «Унгени» арестована сестра извѣстнаго артиста Вѣра Николаевна Фигнеръ, возвращавшаяся изъ Швейцаріи въ Россію. Арестованная В. Н. Фигнеръ хорошо извѣстна по своей политической дѣятельности. Въ 1907 году она была освобождена изъ Шлиссельбургской крѣпости и съ особаго разрѣшенія выѣхала заграницу. Подъ конвоемъ В. Н. Фигнеръ отправлена въ Петроградъ.

Фастовское дѣло.

(По телеграфу).

ВАСИЛЬКОВЪ, 24 февраля.
(Отъ нашего спеціальнаго корреспондента).

Въ городѣ въ связи съ начинающимся завтра процессомъ Гончарука, обвиняющагося въ убійствѣ Іосифа Пасикова, большое оживленіе. Гостиницы переполнены. Многимъ пришлось размѣститься на частныхъ квартирахъ.

Обвиняемый Гончарукъ доставленъ подъ усиленнымъ конвоемъ. Всѣмъ свидѣтелямъ вручены повѣстки. Полагаютъ, что дѣло пойдетъ.

ВАСИЛЬКОВЪ, 25 февраля, 2 часа 12 м. дня.
(Отъ нашего спеціальнаго корреспондента).
(СРОЧНАЯ).

Дѣло Гончарука, обвиняемаго въ убійствѣ Іосифа Пасикова, слушается.

Оглашенъ обвинительный актъ.

ВАСИЛЬКОВЪ (ПТА). 25 февраля. Выѣздной сессіей кіевскаго окружнаго суда съ участіемъ присяжныхъ засѣдателей началось слушаніемъ дѣла о Гончарукѣ, обвиняемомъ въ убійствѣ еврейскаго мальчика Пасикова по прозвищу Пашкова. Предсѣдательствуетъ предсѣдатель кіевскаго окружнаго суда Кисличный, обвиняетъ товарищъ прокурора Рафальскій. Представителями гражданскаго [illegible] прис. пов. Зарудный и Григоровичъ-Барскій. Обвиняемаго защищаютъ прис. пов. Матусевичъ, а также по назначенію суда—Новицкій. Подсудимый простолюдинъ, 49 лѣтъ. Изъ вызванныхъ 64 свидѣтелей явилось 59.

По оглашеніи обвинительнаго акта на вопросъ о виновности въ убійствѣ Пасикова Гончарукъ отвѣтилъ отрицательно, но сознался въ кражѣ барашковыхъ шкуръ. Начался допросъ свидѣтелей.

Обвинительный актъ,

оглашенный въ засѣданіи суда по дѣлу Гончарука.

Трупъ Іосифа Пасикова.

27 ноября 1913 г., въ 8 часу утра, въ м. Фастовѣ, Васильковскаго уѣзда, Кіевской губ., на лѣсномъ складѣ Кагана, служащимъ его Григоріемъ Дѣдушкинымъ, былъ обнаруженъ трупъ 12-лѣтняго сына мѣстнаго жителя Фроима Пасикова—Іосифа, съ признаками насильственной смерти. Трупъ лежалъ позади нежилого домика, въ которомъ помѣщается контора склада, навзничь, нѣсколько на правомъ боку, головой къ задней стѣнѣ этого домика; возлѣ головы находилась какъ бы только что осунувшаяся съ нея шапка и повязка, которую Пасиковъ носилъ на глазу. Пальто у Пасикова, тужурка его, жилетка и рубашка оказались пропитанными кровью въ области праваго плеча и правой стороны воротника. На доскахъ, на которыхъ лежалъ трупъ, преимущественно въ той части, гдѣ находилась его шея, и на землѣ подъ этими досками оказалось значительное количество крови; брызги ея были обнаружены и на стѣнѣ домика вблизи головы покойнаго. На доскѣ возлѣ трупа и на землѣ лежали кошелекъ съ нѣсколькими стальными перьями, маленькая самодѣльная тетрадка, коробочка, пуговица, кусочки шпагата, бумаги, чесноку, а также металлическіе кружочки отъ герметическихъ пробокъ и другая мелочь, которую покойный Пасиковъ обыкновенно собиралъ и носилъ въ своихъ карманахъ. Означенный домикъ построенъ въ передней части усадьбы Кагана, на границѣ ея съ Воскресенской улицей; домикъ и вообще усадьба Кагана, расположенная въ центральной части мѣстечка, оказались не отгороженными отъ улицы, въ разстояніи нѣсколькихъ шаговъ отъ домика, позади его и съ обѣихъ сторонъ, сложены въ срусы лѣсные матеріалы, а за ними, въ глубинѣ усадьбы, въ значительномъ разстояніи отъ улицы, построенъ домъ, гдѣ проживаетъ Каганъ

Судебно-медицинское изслѣдованіе.

При судебно-медицинскомъ изслѣдованіи трупа Пасикова на передне-боковыхъ поверхностяхъ его шеи было обнаружено 14 колото-рѣзаныхъ ранѣній съ гладкими кровавыми краями, заостренными углами, длиной въ среднемъ около 1 сантиметра каждая, глубиной отъ 1 до 6 сантиметровъ; изъ числа этихъ ранѣній—два ранѣнія, расположенныя на шеѣ почти симметрично, немного ниже угловъ нижней челюсти, проникли въ полость рта у внутренняго края миндалинъ и однимъ изъ означенныхъ ранѣній былъ причиненъ глубокій надрѣзъ правой сонной артеріи, а другимъ были перерѣзаны развѣтвленія лѣвой сонной артеріи; три другія ранѣнія проникли въ передне-лѣвую часть гортани, а остальныя оказались неглубокими. Въ области костной части носа, на кожныхъ покровахъ его, были обнаружены три овальной формы кровоподтечныя ссадины; четвертая такая же ссадина оказалась на правой скулѣ. На тыльной поверхности кисти лѣвой руки, на разстояніи 1 сантиметра подъ основнымъ фалангомъ большого пальца, была обнаружена кровоподтечная ссадина линейной формы длиной въ 1 сантиметръ; на ладонной поверхности средняго пальца той же руки, у самой верхушки концевой фаланги, оказался порѣзъ кожи линейной формы съ ровными краями. Бронхи до мельчайшихъ развѣтвленій ихъ оказались наполненными извергнутымъ рвотной содержимымъ желудка; частицы рвотныхъ изверженій были обнаружены и въ зѣвѣ. Въ желудкѣ было найдено небольшое количество пищевой смѣси. При химико-микроскопическомъ и біологическомъ изслѣдованіи содержимаго желудка Пасикова, частицъ пищи, обнаруженныхъ въ бронхахъ и въ горлѣ его, а также [illegible] лежалъ трупъ пасикова, оказалось, что желудокъ Пасикова находился уже на высотѣ пищеваренія, т. е., что отъ момента принятія пищи прошло около 3—4 часовъ, что содержимое желудка и частицы его, обнаруженныя въ бронхахъ и въ горлѣ, по своему составу, тождественны и что на одной изъ досокъ къ человѣческой крови примѣшаны пищевыя вещества, по составу и виду своему совершенно схожія съ обнаруженнымъ въ дыхательныхъ путяхъ покойнаго инородным содержимымъ и представляющія собою часть содержимаго его желудка, изверженную рвотными движеніями.

На основаніи данныхъ судебно-медицинскаго изслѣдованія трупа Пасикова и результатовъ означеннаго выше химико-микроскопическаго изслѣдованія, экспертъ д-ръ мед. Туфановъ пришелъ къ заключенію, что смерть Пасикова—насильственная и послѣдовала отъ значительной кровопотери, вслѣдствіе пораненій крупныхъ шейныхъ сосудовъ, и отъ нарушенія дыханія, обусловленнаго наполненіемъ бронховъ извергнутымъ рвотной содержимымъ желудка. Всѣ нанесенныя Пасикову раненія, по мнѣнію эксперта, прижизненнаго происхожденія и причинены колюще-рѣжущимъ орудіемъ, по всей вѣроятности, карманнымъ ножемъ, причемъ раненія сонной артеріи относятся къ разряду смертельныхъ