ВОСКРЕСЕНЬЕ, 16-го ІЮЛЯ 1906 года № 6979.

ЕЖЕДНЕВНОЕ ИЗДАНІЕ

ВОСКРЕСЕНЬЕ 16-го ІЮЛЯ 1906 года № 6979.

БИБЛІОТЕКА ІМПЕРАТОРСКАГО 16 ІЮЛ. 1906 НАУЧНАГО УНІВЕРСИТЕТА

ОДЕССКІЯ НОВОСТИ

газета политическая, литературная, научная, общественная и коммерческая.

Убитые горемъ отецъ, мать, братья, сестры, шуровья, невѣстки, племянники и племянницы съ душевнымъ прискорбіемъ извѣщаютъ родныхъ и знакомыхъ о преждевременной кончинѣ послѣ непродолжительной, но тяжкой болѣзни ихъ дорогого сына, брата, шурина и дяди

Іосифа Соломоновича Фрайнштейна,

послѣдовавшей 14 с. м., въ 3 ч. дня, на 37 году жизни. Выносъ тѣла на Новое еврейское кладбище, въ воскресенье, 16 іюля въ 11 ч. утра, изъ дома Асвадурова № 60, по Успенской улицѣ.

Служащіе фирмы Я. Гальперинъ

съ глубокимъ прискорбіемъ извѣщаютъ о безвременной кончинѣ ихъ любимаго товарища-сослуживца

Іосифа Соломоновича ФРАЙНШТЕЙНА,

послѣдовавшей 14 с. м., въ 3 часа дня, послѣ тяжкой и продолжительной болѣзни.

Жена, сыновья, невѣстки, дочери, зятья, внуки и внучки съ прискорбіемъ извѣщаютъ родныхъ и знакомыхъ о смерти горячо любимаго мужа, отца, тестя и дѣда

Самуила Альтшулера,

послѣдовавшей послѣ продолжительной и тяжкой болѣзни.

Выносъ тѣла состоится сегодня, въ 2 часа дня, изъ собств. дома № 35, по Прохоровской ул., на Новое евр. кладбище. 6242—

Городской театръ. —(Послѣдній спектакль.)— Въ воскресенье, 16-го іюля, бенефисъ оркестра, хора и служащихъ, итальян. оперн. артист. предст. будетъ: „МАНОНЪ ЛЕСКО". Подробности въ афишахъ.

Одесскій Особый Комитетъ Попечительства о народной трезвости. Садъ и лѣтній театръ. Въ воскресенье, 16 іюля 1906 г., труппою русскихъ драматич. артистовъ, предст. будетъ: „ВИРОНЪ", историч. пьеса въ 5 д., Борисова. МАЛЫЙ ТЕАТРЪ: Въ бенефисъ режиссера Н. Ф. Ратушенко, пред. буд.: „Дай сердцу волю, заведетъ въ неволю". др. въ 5 д., Кропивницкаго. Въ заключеніе— „Денщикъ подвезъ". вод. Турбина. Начало въ 8 час. вечера.

Б.-Фонтанъ. Новый театръ г-жи Литвиной (16 ст. паров. трамвая). Въ воскресенье, 16-го іюля 1906 г. 1-ое гастр. драм. артис. подъ режис. А.И Давыдова, пред. будетъ „КОНТРОЛЕРЪ СПАЛЬНЫХЪ ВАГОНОВЪ", ком. въ 3 д., пер. Корша. Спектакли ни въ какомъ случаѣ не отмѣняютъ. Нач. въ 8 ч. в. Оконч. къ отходу послѣд. поѣзда. 6225

Циклодромъ О. О. В. Л.

Сегодня ПЕРВЫЯ БОЛЬШІЯ ВЕЛОСИПЕДО-МОТОРНЫЯ **ГОНКИ**

и первый разъ состоятся чемпіонатъ любителей французской **борьбы.** Въ гонкахъ примутъ участіе чемпіонъ Голландіи ВЕБЕРЪ, Вилій ПОРТЭ, Клера ПОРТЭ.

НОВОСТЬ! **Трекъ безъ виража.**

Интересная программа!

Садъ и Театръ „ЛАНЖЕРОНЪ"

Ежедневно большіе **Концертные Вечера** при участіи знамен. имитатора **Г-на Ланцетта,** знамен. дуэта космополитъ **Гг. Бовіо,** извѣст. **Тріо Лосъ-Болеросъ, оскихъ** и мн. др. По праздникамъ 2 оркестра музыки и фейерверкъ. Начало музыки въ 7 ч. вечера, а концерты. отдѣленія въ 10 час. Концерты ни въ коемъ случаѣ не отмѣняются. Ежедневно обѣды отъ 1 ч. до 5 ч. пополуд. Входъ въ садъ безплатный.

6237— Съ почт. 1-я Артель. Завѣд. А. Бобръ.

Театръ Варьетэ Hôtel du Nord **Сѣверный Ресторанъ-Садъ.**

Дирекція Южно-русская Артель.

Сегодня, 16, и въ понедѣльникъ, 17 іюля, **дебютъ M-lle La Belle Kerro,** ✻ ✻ съ ея танцоромъ г. МИРАЛЕСЪ, ангажирована непосредственно изъ Theatre Olimpia à Paris. А также знаменит. комич. туристы Гг. **Борхардтъ** и невиданные еще въ Одессѣ знамен. гремеск. эквилибристы классическія позы исполнительницы цыганск. романс. M-lle **Achilles & Athenes, Ильцева** и многіе другихъ. Подробно сти въ программахъ. Начало концерта ровно въ 9 час. веч.

Лѣтній театръ и садъ „БУФФЪ" при Грандъ-Отелѣ

Дирекція А. М. Кизовской.

Ежедневно грандіозные концерты „Сатира и Юморъ." Сегодня, 16 іюля, гастр. знаменит. несравненнаго артиста-любимца публики **Масса Новинокъ!** **Новый репертуаръ!**

Г-на САРМАТОВА,

при участіи всѣхъ артистовъ. Дебюты иностран. этуалей: M-lle Д Альфреды M-lle АРНИ, M-lle Роландъ, M-lle ГОХЕНФЕЛЬЗЪ, M-lle КОСНИ, гастроли оригин. испанск. танц. M-lle ОЛИДЫ, знаменит. „ДЕЛЬ-МОЗЪ" исполнительн. цыганск. романс. Татариновой, рус. артистки M-lle ЛИЗИНОЙ, M-lle ОЛИМПІИ и много друг. интерес. №№. Подроб. въ програм. Нач. музыки въ 8½ веч., представленія въ 9½ ч. в. Режиссеръ С. М. Армано-Домбровскій.

Театръ „ИЛЛЮЗІОНЪ" Ф. П. Ананьева.

Дерибасовск. ул., Городск. дома, ряд. съ Город. садомъ, противъ **Пассажа.**

Ежедневно отъ 6 ч. вечера до 12 ночи будетъ демонстрироваться новыя серія картинъ ДЛЯ ВСѢХЪ; говорящая, поющая и жестикулирующаяся движущая фотографія, какъ-то: опера, оперетка и разнохарактерныя пуэты, а также будетъ показана Государственная Дума. Открытіе ея 27 апрѣля 1906 года. Карт. 1-ая Предсѣд. Государств. Думы Г. Муромцевъ, тов. пр. и всѣ депутаты, въ томъ числѣ и депутатъ г. Одессы проф. г. Щепкинъ. Карт. 2-я Пріѣздъ къ Зимнему дворцу Высочайшихъ Особъ, гг. министровъ, депутатовъ и проч. присутствующихъ лицъ. Карт. 3 я Депутаты въ Зимнемъ дворцѣ. Карт. 4-я Выходъ депутатовъ изъ Зимняго дворца послѣ выслушанія тронной рѣчи. Кар. 5-я Пріѣздъ министровъ въ Таврическому дворцу.

6218— Дирекція **Ф. П. Ананьевъ.**

МОРСКАЯ ПРОГУЛКА

30 іюля с. г.

НА ПАРОХОДѢ **„РУМЯНЦЕВЪ"**

Маршрутъ ОДЕССА-море—ЛЮСТДОРФЪ

устраиваемая Совѣтомъ Черноморско—Морского Благотворительнаго Общ-ва для увеличенія денежныхъ средствъ для выдачи пособій престарѣлымъ морякамъ и ихъ вдовамъ. Отходъ парохода въ 12 ч. дня. Программа развлеченій на морѣ и на сушѣ будетъ объявлена своевременно. ЧИСЛО БИЛЕТОВЪ ОГРАНИЧЕНО. Билеты продаются у членовъ Совѣта и у секретаря Совѣта **М. Е. Шахаратова** Главная Контора Р. О. П. и Т., а также въ магазинахъ **Нурица, Дубинина, Фаберже** и въ Кондиторской **Фанкони и Робина.** .2123—

Женская Гимназія

С. А. Верцинской

Дворянская ул. (Витте) № 13.

Пансіонъ и Дѣтскій Садъ.

Пріемъ прошеній по втор. и пятнич. отъ 10—1 час. 2076—

Утв. Мин. Вн. Дѣлъ.

Училище для фельдшерицъ

Д-ра В. А. ГОВОРОВА

съ правами правительств. училищъ.

Въ г. Одессѣ, Софіевская, № 9.

Въ училище принимаются лица женскаго пола не моложе 16 ти лѣтъ, окончившія курсъ не менѣе 4 хъ класс. гимназіи, прогимназіи 4 хъ класс. городского училища или другого равноправнаго учебнаго заведенія.

Прошенія принимаются съ 1-го мая по 15-го августа.

На 2 й курсъ слушательницы принимаются только по экзамену. Съ прошеніями и за справками обращаться къ г. директору отъ 12 ти до 2 хъ час. для ежедневно, кромѣ воскресеній. Иногородніе прилагаютъ на отвѣтъ 7-ми коп. почт. марку. 1652—

Зуботехническая Школа Пріемъ учениковъ

ЗУБОЛѢЧЕБНЫЙ КАБИНЕТЪ Х. Файнгора

Удаленіе зубовъ безъ боли (подъ мѣстной анестезіей), пломбированіе и оподіально искусственные зубы. Дерибасовская улица. № 11. 1683

НОВО! ЖИЛЕТЫ мужскіе

штучные, изъ заграничн. пике

ИЗЯЩНАЯ РАБОТА, **ковѣйшіе рисунки и фасоны!**

2 р. 95 к.

ВЪ МАГАЗИНАХЪ

Я. Гальперина,

1) УГОЛЪ Ришельевской и Греческой ул.

2) **Пассажъ** (внутри),

3) **Екатерининская,** домъ Вагнера

Одесса—Ростовъ н/Д.

Принимаются грузы на пароходъ

„ПРОГРЕССЪ"

Начало погрузки въ понедѣльн., 17 іюля с. г. Отходъ 20 іюля

За справками о фрахтахъ и страхованіи просятъ обращаться **въ контору П. П. Региръ,** Пушкинская, домъ № 1, **Телефонъ № 1183.** 2178—

Р. О. П. и Т.

Главная Контора Русскаго Общества Пароходства и Торговли увѣдомляетъ, что пароходы Крымско-Кавказскаго почтоваго кругового № 2 рейса, по пути слѣдованія изъ Одессы, будутъ заходить, впредь до распоряженія, въ Евпаторію лишь для слачи и пріема пассажировъ. 2147

Старинныя кислыя ЩИ и фруктовые КВАСЫ,

приготовленные древними способами (т. е. не экстрактовые и не кампотные); продаются въ павильонѣ въ Городскомъ саду и въ 23 квасныхъ Шведскаго. 6022

Педагогическій Совѣтъ

ЖЕНСКОЙ ГИМНАЗІИ

М. С. Левинтовой и А. Т. Зекъ

объявляетъ, что гимназія съ 1-го августа будетъ помѣщаться по Екатерининской Ул., въ д. Лесли, № 30, между Почтов. и Полиц. противъ Католической церкви.

До 1-го августа пріемъ въ гимназіи **Иглицкаго,** Успенская, домъ № 58, по вторн., четвер. и субб. отъ 11—1.

Женская гимназія

Е. А. Висковатовой

СЪ ПРАВАМИ Министерскихъ гимназій безъ всякихъ ограниченій для учащихся.

Пріемъ прошеній по вторникъ и субботамъ отъ 11 до 1 ч. дня, а съ 1 августа ежедневно.

Плата: въ мл. пригот. 30 р., ст. пригот. и 1 кл. 40, II и III 50, IV 60 р.

Уголъ Степовой и улицы 19 февраля, д. № 65.

ЖЕНСКАЯ ГИМНАЗІЯ

М. Н. Пр.

учр. С. А. фонъ-ГИРШЪ-БРАММЪ.

Пріемные экзамены съ 15-го августа.

Пріемъ прошеній по побѣдительницамъ и пятницамъ отъ 10 до 12 ч. При гимназіи Новосельскаго (Ямская), домъ № 70. **ПАНСІОНЪ.**

Женская Гимназія

Ю. А. Шлейко и М. М. Рихтеръ

со всѣми правами Правительственныхъ гимназій.

Дѣтскій садъ и Профессіональный классъ.

Пріемъ прошеній въ приготовит. I, II, III, IV и V классы по вторникъ и пятницамъ отъ 12—2 ч. Пріемные экзамены съ 16 августа.

Пѣшеходная, № 10. 2190—

Курсы массажа и врачебной гимнастики

при 2 амбулаторіи. Ямская, 43, открываются 5 августа. Пріемъ прош. ежедн. 5924—

Отъ 1-ой Кіевской зубоврачебной школы

Доктора Л. С. Бланка, (Крещатикъ, 3).

Пріемъ прошеній въ канцеляріи школы. Школа существуетъ 9 лѣтъ. Курсъ ученія 2½ г. Школа имѣетъ свой отсрочку по воен. пов. и право на жит.

Кіевская Зубоврачебная Школа

д-ра Л. и З. Гольдчинеръ, Крещатикъ, 50. Пріемъ прошеній. Учащіеся получаютъ отъ школы установленный видъ на правожительство. 6143

ЛЕЧЕБНИЦА Д-ра Преймана

по внутреннымъ СИФИЛ. НАКОЖ. и МОЧЕПОЛОВЫМЪ бол. съ постоянными кроватями. Греческая, 45. Телеф 228. Частный пріемъ отъ 9—12 и отъ 5 до 7 ч. в. Въ лечебницѣ только отъ 12 до 2 ч. дня, съ платою по 30 коп. ВАННЫ сѣрныя и др. 138025—

ЛЕЧЕБНИЦА

по мочеполовымъ, венерическимъ и хирургическимъ бол.

Д-ра Н. Я. ТРИГЕРА.

Пріемъ приходящихъ больныхъ ежедневно отъ 8—10 и 12—4 часовъ.

Плата за совѣтъ 40 коп.

Частный пріемъ отъ 5—7 ч.

(Еврейская, № 9, уголъ Ремесленной).

Телефонъ № 1402 2147—

Докторъ Лассъ

Мочеполовыя сифилисъ, ножныя, внутренняя. Пріемъ отъ 9½—1½ дня и отъ 5—8½ вечера Конная, Уг. Херсонской: д. Кобылина № 11. 5376—

ДОКТОРЪ

Б. С. ЭГИЗЪ.

Венерическія и кожныя.

Пріемъ отъ 1—4. Екатерининская, 17, уг. Дерибасовской. 53?8—

КАКЪ УБЕРЕЧЬСЯ ОТЪ

зараженія

и какъ избавиться отъ послѣдствій

сифилиса

и венерическихъ болѣзней ч. 30 коп. (наложн. платежъ 50 к. Складъ изд. у автора: Д-ра С. Н. ГОЛЬДБЕРГА-Кіевъ Б.-Васильк., № 16. 2105—

ДОКТОРЪ

А. А. ФЕЛЬДМАНЪ

Мочеполовыя, сифилисъ, венерическія и кожныя болѣзни. Пріемъ отъ 8—9 ч. утра и отъ 5—7 ч. в., жен. 4—5 Соборная площ., д. №6, уголъ Коблевск. По воскрес. отъ 3—5 час. дня. 226—

Д-ръ ШИРВИНДТЪ

Сифилисъ, мочеполовыя и кожныя бол. Тираспольская, 9, (уг. Ямской) отъ 1—3 и 5—7 ч. в. 778—

Докторъ Н. И. Воскресенскій

ВОЗВРАТИЛСЯ и возобновилъ ежедневный пріемъ отъ 12—2 и 6—7 ПО ВНУТР., НЕРВН. бол. и ЭЛЕКТРОТЕРАПІИ. Новосельская, 78, 417—

Д-ръ Шишковскій

принимаетъ по болѣзнямъ ЖЕЛУДКА и КИШЕКЪ отъ 9 до 11 утра. Улица Витте, 18. 17639 | 1

ДОКТОРЪ

А. Ландесманъ

Сифилисъ, кожныя и венерическія болѣзни Пріемъ отъ 7½—9 час. утра и отъ 4—7 ч. дня. Женщ. 3—4 ч. дня. Ямская (Новосельская) ул. 97, (мед Тирасполя и Преображ.)

Д-ръ КИРБИСЪ

внутр., нервн. бол., электризація. 8—9, и 1—3 д., и 6—7 веч. Рищ., д. 10, уг. Греч 100—

Д-ръ Я. А. Сигалъ

сифилисъ, кожныя и мочеполовыя болѣзни.

Дворянская (ул. Витте), уголъ Нѣжинской д. Ермошкина, № 24, вблизи станціи конки. Пріемъ 9—1 ч. и 4—7.

Докторъ Вайнштейнъ

Преображенская ул., д № 15. сифилисъ, венерическія мочеполовыя, наружныя болѣзни. Производитъ анализъ мочи. Пріемъ отъ 1 ч. до 3 и отъ 5 до 6 час. 2182—

Д-ръ Вильковыйскій

перевхалъ на Садовую, 7, противъ почты Сифилисъ, венерическія, кожныя и половыя разстройства. Пріемъ 12—2 ч. о отъ 6—8 ч. Женщинъ отъ 5—6 час

ЗУБОЛѢЧЕБНЫЙ КАБИНЕТЪ

Ш. Кваша

перемѣщенъ на Ришельевскую 25, уг Еврейской, д. Корсака, паралл. ходъ съ Ришельевск., пріемъ отъ 12—6 ч.

Докторъ И. М. ВИНОКУРОВЪ

(Изъ Казанской клиники)

принимаетъ специально по кожн., венерич. (сифил.) и мочеп. бол. угр. 9—11 ч. и отъ 5—7, женщинъ отъ 4—5. Херсон., д. Вагнера, 54. 18699-1

Д-ръ ШЕФТЕЛЬ.

Полицейская, № 21.

Венерическія болѣзни.

Пріемъ отъ 4½—7 п. по пятниц. 12—3

Глазная лѣчебница Д-ра Порываева

на Преображенской ул., уг. Греческой д. Родоканаки, №38, кв. 2. Пріемъ больныхъ ежедневно отъ 10 ч. утра до 1 ч. дня

ДОКТОРЪ

Н. А. ДОЛГОВЪ.

Берлинъ Karlstrasse, 16.

Медицинскіе совѣты пріѣзжающимъ изъ Россіи, консультація мѣстныхъ профессоровъ. 6161—

Д-ръ А. Б. ГРИНЕВЕЦКІЙ

Карантинная, 9. Тел 7.1/86. Болѣзни сердца, внутр. и нервн. бол. Физическіе способы леченія. 8—12; 3—6. 703

Докторъ КРУКОВСКІЙ

ВОЗВРАТИЛСЯ. *Мочеполовыя, венерическія и кожныя бол.* 10—1 ч. дня и 5—7 веч. Садовая, д. № 11 (уг. ул. Витте

Докторъ Стефанидисъ

по ХИРУРГІИ

внутр. и женскимъ бол. и по акушерству. Отъ 8—10 ч. у. и 4—7 ч. веч. Греческая, № 30. 5601—

Д-ръ Я. Айзбергъ

Сифилисъ, венерическія, кожныя и мочеполовыя бол. Отъ 8— 9½ утр. и 3—7 дня. Базарная уг. Екатерининск., № 80. 5608—

Акушерка

Е. Г. ГАМБУРГЕРЪ. Убѣжище для беременныхъ и роженицъ. Совѣтъ и помощь. Канатн. пер., 8, между Б и М. Арн. 5671

Д-ръ Я. Шестопалъ,

Дерибасовская ул., Пассажъ.

СИФИЛИСЪ, ВЕНЕРИЧ. и КОЖНЫЯ болѣзни.

Анализы мочи на ртуть.

Пріемъ: 8—9½, ч. утра и 4—7 ч. вечера. 5920

АКУШЕРКА Б. О. ТЕНИСОВА

Канатная ул., 84, кв. 3. Помощь и совѣтъ. Иногор. письм. Дома отъ 9 час. утра до 1 час. дня и отъ 3—7 час. веч. 1619—

Акушерка Вольфензонъ

даю совѣтъ и помощь, уголъ Еврейской и Ремесленной, № 71, кв. 4. 595

ДЛЯ КУПАНЬЯ.

Купальные чепцы и шляпы
Купальныя блузы
Купальные костюмы
Купальныя туфли
Плавательные пояса
Перчатки и пояса для растираній
Простыни мохнатыя
Утиральники мохнатые
Перчатки мохнатыя
Халаты мохнатые
Туфли мохнатыя
Туфли соломенныя
Туфли парусиновыя

У Г. И. Брейтбартъ,

Екатерининская ул., д. Вагнера. **Телеф № 71.** 2191—

Зубной врачъ М. Борщевскій

Нѣжинская, 49, уг. (Дворянской Витте).

Лѣченіе и удаленіе зубовъ безъ боли (анестезіей).

Искусственные зубы на пластинкахъ и БЕЗЪ ПЛАСТИНОКЪ.

Пріемъ отъ 12—5 час

Дѣтскій пріемъ по зубнымъ болѣзнямъ ежедневное отъ 3—5.

Химико-Бактеріологическій и Рентгеновскій институтъ

доктора Я. М. Розенблата

съ 16 іюля будетъ помѣщаться въ д. Баржанскаго, Ришельев., 11, уг. Полиц.

Бандажи и брюшные корсеты

при грыжахъ, блуждающей почкѣ, слабости брюшныхъ покрововъ, ожирѣніи, послѣ операцій въ полости живота и послѣ родовъ

въ ортопедическомъ институтѣ

д-ра І. А. Вальтуха,

Нижнеконная, 32. Телефонъ 16/24. 10—11 и 3—4 ч

Свое производство.

Балки, Рельсы

ЖЕЛѢЗО полосовое, круглое, квадратное, обручное, котельное, таврovое, угловое, паркетное для лѣстницъ, листовое и проч. **СТАЛЬ,** свинецъ, олово, мѣдь, никкъ и друг. металлы. ОКОННЫЕ, дверные и печные приборы, ВОДОПРОВОДНЫЯ, трубы, и клозеты въ оптов. складѣ желѣза и металлич. изд. ПРИ ТОРГОВОМЪ ДОМѢ

„І. и М. Раухвергеръ"

По Базарной ул., между Пушкинской и Ришельевской ул. № 66. Телефонъ № 1443.

ГИРИ ОВАГО ОБРАЗЦА КЛЕЙМА (требуемаго правительствомъ)

АКЦІЗНЫЙ СКЛАДЪ ПРОБОНОЙ МАНУФАКТУРЫ

Викандеръ и Ларсонъ въ Либавѣ

Фабричный складъ *Одесса, Преображенск., № 60. Телеф. 637.*

РЕКОМЕНДУЕТЪ: весьма практичный, прочный и гигіеническій матеріалъ въ нѣсколькихъ толщинахъ для половъ, лѣстницъ, стѣнъ, столовъ и т. п.

Линолеумъ со сквозными узорами, сохраняющимися, пока весь линолеумъ не износится оконча тельно (ширину въ два аршина).

Линолеумъ разныхъ красокъ и узоровъ (ширина въ три аршина).

Линолеумъ для нижнихъ частей стѣнъ разной ширины.

Линолеумъ въ дорожкахъ, коврахъ, бордюрахъ, углахъ, разныхъ размѣровъ, красокъ и узоровъ.

Линолеумъ черный для досокъ въ умывальникахъ, замѣтокъ въ конторахъ, фабрикахъ и желѣзныхъ дорогахъ.

Пробки разныхъ сортовъ и качествъ.

Капсюли для бутылокъ.

Стельки изъ линолеума (противъ ревматизма) мужскія и дамскія пробковыя пластинки передъ ванной. Кокосовые половики разныхъ размѣровъ и узоровъ. Прейсъ куранты безплатно.

19760-1 Адресъ для телеграммъ: Ларсонъ - Одесса.

Металлическія КАПСЮЛИ

Паровая фабрика

свинцовой бумаги, пломбъ, дроби и картечи

БР. ВИННИКЪ, Одесса, Гречес., №23, прот. маг. бр. Петрококино, тел. № 533.

Цѣны фабричныя. 20497—

ВНИМАНІЮ Гг. ВРАЧЕЙ

и лицъ страдающихъ подагрой, ревматизмомъ, желудочными заболѣваніями, почечной, каменной и сахарной болѣзнями

лучшая минеральная вода

Вальсъ Беатрисъ.

Анализъ доктора Крола, профессора Медицинской Академіи въ Лионѣ:

Угольн. кислоты	1,92	Хлорист. натрія	0,066
Двууглек. натр.	2,809	Кремнезема	0,0123
» калія	0,523	Глиноземa	0,0380
» кальція	0,231	Фосфорн. кисл.	слѣды
» магнезія	0,188	Мышьяковн.-кисл. натръ	»
» Литія	0,033	Органич. веществъ.	»
» Желѣза	0,0087	всего	5,7987

Продается во всѣхъ аптекахъ и аптекар. магазинахъ. Генерал. пред. для всей Россіи А. Мамутовъ и Д. Дорфманъ. Одесса, Полицейская, д. № 18. 1046

Въ этомъ номерѣ 6 страницъ

Отъ временнаго Генералъ-Губернатора г. Одессы и Одесскаго Градоначальства.

Сегодня, 16 іюля, въ Одесскомъ Каѳедральномъ соборѣ послѣ литургіи будетъ прочитанъ Высочайшій Манифестъ отъ 9-го сего іюля о роспускѣ Государственной Думы и совершено Архіерейскимъ служеніемъ молебствіе о здравіи Его Императорскаго Величества и всего Царствующаго Дома. Начало литургіи въ 9 ч. утра.

Объ этомъ доводится до свѣдѣнія населенія г. Одессы.

---

15 часовъ въ недѣлю **КУРСЫ МАТЕМАТИКИ** съ небольш. групп.

Особенное вниманіе обращено на систем. рѣшеніе задачъ. Подготовка к конкурс. экзам. в высш. спец. учеб. завед. Полный курсъ—полгода. Необходимо знаніе матем. за 4 класс. мужск. гимн. За справками: Коблевская, 26, кв. 7. 6226—

КУРСЫ ШАХМАТНОЙ ИГРЫ

(В. И. ЛИЧМАНА) ОТКРЫТЫ при Одесск. Техн. О-вѣ (Ланжеронская, 24, кв. 5. Плата 3 р. въ мѣс., учащ 2 руб. Запись ежедневно отъ 7 до 9 веч. 6240—

Нужна квартира о 4-хъ комнатахъ съ кухней и удобс. **съ мебелью** для малаго семейс Желательно, въ районѣ Херс. уч. Адр: Почтовый ящикъ № 1270 6259—

Производство синьки и мази

Х. ТУРНЕРА

ПЕРЕМѢЩЕНО

на Пушкинскую ул., д. Сондалса, 33. 6232—

Опытный мыловаръ-химикъ, работавшій на заграничномъ паровомъ мыловаренномъ заводѣ ищ. мѣста или компаніонна, знаетъ много другихъ выгодныхъ производствъ. Адр. въ конт. „Одесск. Нов." подъ № 6234

КРАСИВО и скоро ПИСАТЬ

выучитъ каждаго лично заочно въ 8 урок. Удост. 3 зол. мед. и поч. крестовъ за заслуги. Образцы шрифт., учен. работъ и усл. высыл. за три 7-к. марки. Одесса, Дерибас. д. О. Н. №17. Проф. каллигр. Ш. КРУКУ При каллиграфич. моемъ институтѣ учреженъ съ разрѣш. начальства СЧЕТОВОДНЫЙ КАБИНЕТЪ для обученія БУХГАЛТЕРІИ дв. итальян. американской, коммерч. корресп. и пр. Успѣшно окончившимъ курсъ выдается свидѣтельство. Преподаватъ Ш. Крукъ. 1929

Zahnarzt Grünfeld

aus Berlin.

Sprechst. von 2—6 Polizeistrasse № 22 an der Richelieustr. 4510—

Д-ръ П. М. Варшавскій

Садовая 12, рядомъ съ аптек. Гаевскаго. **Венерическія, сифилисъ и кожныя.** Пріемъ отъ 10—1 и 4—6 ч. Женщ. отъ 1—2 час. 1862

ДОКТОРЪ

И. Л. ТРИГЕРЪ.

Садовая, 5, (противъ почты)

сифилисъ, мочеполовыя, венерическія и кожныя болѣзни.

Пріемъ отъ 11—2 дня и съ 5½—8½ веч. 1875—

Докторъ

С. А. ПОЛЯКОВА

внутрен. и дѣтск. бол. Пріемъ отъ 12—2 ч. ул. Новосельскаго (Ямская) д. 97. 1879

Акушерка ЦВИБАКЪ.

Убѣжище для беременныхъ и роженицъ. Совѣты и помощь. Екатерининская, № 22, уг. Греческой. 5937—

Д-ръ Л. Р. Бродовскій

возвратился изъ за-границы и возобновилъ пріемъ больныхъ. Екатерининская 54 уг. Успенской. 5016

Венерическія и кожныя болѣзни.

Д-ръ М. П. Копелянъ,

Отъ 2—7 Ришельевская, 54, уг. Базар. 6173

Акушерка ЗАВОДОВА

Совѣтъ и помощь. Дома отъ 9—12 ч. ут. отъ 6—8 ч. в. Екатер. площ., д. 3 кв. 9, близъ бульвара. Иногор. могутъ обращ. письмен.

ЗУБОВРАЧЕБНЫЙ КАБИНЕТЪ

С. Э. Глазмана

(Пале-Роялъ, Екатерин., 9)

Лѣченіе, пломбир. **фарфор, золот.** и др. и искусствен. зубы. Пріемъ отъ 10 до 6 час. веч. Воскресенье отъ 10 до 1 час. дня. 1225 |

Д-ръ Соловей

возобновилъ пріемъ больныхъ. Удаленіе зубовъ безъ боли и специально искусственные зубы. Дерибасовская, 14, нар. одо Дерибас. Тамъ же пріемъ учениковъ въ зуботехническую школу. 1964

Акушерка Ставиская-Горовицъ

пріютъ (убѣжище) для беремен. и роженицъ, совѣтъ и помощь. Ольгіевск., 2. уг. Софіевск., пар. ходъ съ Софіевск. Телеф. 19/93. 2008 –

Фотографію желаю продать, или въ аренду, согласенъ помѣститься на одесскую фотографію. Адресовать: гор. Сосница. Черн. губ. Н. Яворовскій. 6110

Одинокая женщина среднихъ лѣтъ ищетъ мѣста въ малой семьѣ за все или за хозяйку. Адр.: Екатерининская, 21, кв. 18. 6113—

По случаю выѣзда передается квартира о 6-ти ком нат. съ балкономъ на улицу и телефон. Тамъ же продается нѣкоторая мебель. Почтовая 34, кв. 8. 6088—

Телефонные аппараты

сист. Эриксона стѣнные столовые продаются. Ришельевская, 9, магазинъ Карльсона. 6021—

Опытный учитель окончившій уроки по всѣмъ предмет. ГИМНАЗ. КУРСА, специально ПО ДРЕВ. яз. и МАТ. Нѣжинская, № 18, кв. 32, отъ 9-11 и 5 7 ч. 5708—

Швейныя машины отъ **16 р.** Преображенская, 72 уголъ Базарной. Магазинъ С. Лосина. 5617—

Пропалъ мальчикъ

7 лѣтъ, блондинъ. босый. синяя куртка, черн. штанишки, на головѣ бѣлая спитцевая шляпа, на груди образокъ, звутъ Андрюша. Просятъ нашедшихъ вернуть матери, живущей на Приморской 69, кв. Уполова. 6126—

Продолжается подписка на 1906 годъ

НА

ОДЕССКІЯ НОВОСТИ

XXI ГОДЪ ИЗДАНІЯ.

Подписная цѣна

въ Одессѣ съ доставкой на домъ:		для иногор. съ перес по почтѣ:	
На	1 м. 1 р. 20 к.	На	1 м. 1 р. 30 к.
»	3 м. 3 р. 50 к.	»	3 м. 3 р. 80 к.
»	6 м. 6 р. —	»	6 м. 7 р. —
»	9 м. 8 р. 50 к.	»	9 м. 10 р. —
»	12 м. 10 р. —	»	12 м. 12 р. —

Съ 1 іюля по 31 декабря въ Одессѣ 6 руб., иногор. 7 р.

За пересылку за границу доплачивается **1 руб.** въ мѣсяцъ.

Подписка принимается въ Главной Конторѣ и по всѣхъ ея отдѣленіяхъ Главная контора въ Одессѣ: Екатерининская, д. Скаржинской, 8. Телефонъ № 266. Цѣна отдѣльнаго № 5 коп.

Редакція (тамъ-же) открыта для личныхъ объясненій ежедневно кромѣ воскресеній, отъ 3 до 4 ч. дня.

Дешевый прокатъ новыхъ **ПІАНИНО** отъ **8 руб** ВЪ МѢСЯЦЪ.

При покупкѣ допускается **РАЗСРОЧКА** отъ **15 руб.** въ мѣсяцъ.

По отзыв. авторит. музык. міра, наши піанино вполнѣ ЗАМѢНЯЮТЪ РОЯЛЬ.

Гарантія за прочн. піанино.

Придворная Фортепіанная Фабрика

Оффенбахеръ

ОДЕССКОЕ ОТДѢЛЕНІЕ

Дерибасовская ул., домъ № 17, Санца. Телефонъ 1593.

„ОРФОБЕЛЛА"

играющ. аппар. приставл. къ каждому роялю или піанино—полная иллюзія.

ВѢНА

для проѣзжающихъ Вѣну русскихъ рекомендую тихій, расположенный въ хорошей мѣстности, недалеко отъ центра пансіонъ и отдѣльныя комнаты. Полный пансіонъ около 3 рублей въ сутки. Wien, Universitätstr. 4, I St. Pension Frl. Schwarze. 6190—

Глазная лечебница

Д-ра мед. Прижибыльскаго. Пріемъ отъ 9—11 ч. Частный пріемъ 2—4 и по воскр, 10—11 ч. Собор. пл. № 6. 1837—

Лѣчебница русскихъ врачей

Гулевая, 7, ряд. съ Маріин. гимн. Плата за совѣтъ 40 коп.

Дръ А. Н. Ригана—внутрен. и дѣтск. бол. 8½—10 час.

- Д. А. ТРОЯНО внутр. и женск. отъ 1½ до 3 ежедневно.
- В. Н. БѢЛЬСКІЙ—хирург. и кожн. отъ 10½—12.
- Д. С. ЭГИЗЪ—горл., носов. и ушн. отъ 12 до 2 ч.
- П. П. ГЛАГОЛЕВЪ—сифил., кожн. и венер. 1—2½ ч.
- М. К. ХРУСТАЛЕВА—внутр., женск. и дѣтск. отъ 9—10½ час.

Ежедневно оспопрививаніе.

КОНСИЛІУМЫ изъ трехъ врачей. Плата 3 руб. 012—

Опытный корректоръ, работавшій при редакціи газеты „Общественной жизни", имѣетъ работы. Адресъ Корректоръ въ конторѣ газеты „Общественной жизни", Гогу В. Ва ру 6165

Окончившій РЕАЛЬНОЕ учил. св. И. спец. по мат. ищ. урок. Адр. Спиридоновская 20,

ПРАВИТЕЛЬСТВЕННЫЯ РАСПОРЯЖЕНІЯ.

ПО ВОЕННОМУ ВѢДОМСТВУ.

НАЗНАЧАЮТСЯ: бывшій командиръ 271-го пѣхотнаго Льговскаго полка, полковникъ Несторовскій—командиромъ 53-го пѣхотнаго Волынскаго полка.

ТЕЛЕГРАММЫ „Одесскихъ Новостей"

ПЕТЕРБУРГЪ, 15 іюля.

(Отъ нашего корреспондента).

Петербургскій корреспондентъ агентства „Рейтера" бесѣдовалъ съ П. А. Столыпинымъ. Премьеръ заявилъ ему, что смѣло идетъ на встрѣчу волненіямъ и личному риску и вѣритъ, что политика истиннаго либерализма, основанная на умиротвореніи, дастъ возможность создать прочный парламентаризмъ. Съ особеннымъ удареніемъ премьеръ заявилъ, что роспускъ Думы конституціоненъ, такъ какъ иного пути у Государя не было. Дума—умирающее учрежденіе, существованіе котораго надо было сразу прекратить. Дума колебала авторитетъ Монарха. Кадеты, по мнѣнію премьера, въ большинствѣ дилетанты и доктринеры, внутренне слабые. Отсюда происходили уступки революціонерамъ. „Впередъ,—продолжалъ Столыпинъ,—было три пути: реакція, пассивное отношеніе къ революціи и политика реформъ. Послѣдній путь одобряетъ Государь. Онъ такъ не далеко отъ намѣреній Монарха, какъ реакція. Однако революцію необходимо подавить. Отсюда репрессіи печати, аресты, высылки, но все это временно". До послѣдняго времени премьеръ считалъ возможнымъ парламентское министерство. Однако кадетскія требованія недопустимы. Отчужденіе земель, требованіе амнистіи и отмѣны смертной казни—тактическій пріемъ съ цѣлью привлечь симпатіи общества. Государю болѣе близки нужды крестьянъ. Послѣдніе убѣдятся въ этомъ по прочтеніи имѣющей быть опубликованной программы кабинета. Столыпинъ осуждаетъ Плеве, Святополкъ-Мирскаго и Витте. Наихудшее—политика колебаній и желаніе сойтись со всѣми партіями. Относительно всесословнаго депутатовъ премьеръ заявилъ, что это было бы слишкомъ выгодно; выборгское воззваніе—опереткa. Въ заключеніе министръ сказалъ: „Въ Россіи два движенія: соціальное съ аграрнымъ и рабочимъ вопросами и политическое. Первому мы сочувствуемъ, со вторымъ считаемся. Повторяю и подчеркиваю, что въ нашей программѣ отсутствуетъ реакція. Либеральныя реформы будутъ проведены, когда будетъ подготовлена почва".

Въ Терiокахъ закончены совѣщанія кадетовъ. Рѣшено во время предвыборной агитаціи обратить серьезное вниманіе на крестьянскую массу. Съ выработанными директивами кадеты уѣзжаютъ на родину.

По слухамъ, общественные дѣятели на почвѣ программы разошлись съ премьеромъ Столыпинымъ.

Парижскій Ротшильдъ получилъ извѣстіе, что Столыпинъ займется отмѣной всѣхъ ограниченій, направленныхъ противъ евреевъ.

Вопросъ о пятомъ съѣздѣ кадетовъ въ Москвѣ поднимался въ министерствѣ и принципіально рѣшенъ въ положительномъ смыслѣ; для созыва съѣзда нѣтъ препятствій.

Лидеру кадетовъ въ министерствѣ заявили, что закрытіе клубовъ въ Петербургѣ имѣетъ цѣлью охранить порядокъ въ столицѣ; партія же остается легальной.

Съѣздъ биржевиковъ, предполагавшійся въ Петербургѣ, отсрочатъ до осени.

Въ министерствѣ земледѣлія убѣждены, что выработанный Столыпинымъ проектъ аграрной реформы будетъ изъятъ и замѣненъ проектомъ Кутлера.

„Пет." и „Рос." Тел. Аг.

Петербургъ. (*Оффиціально*). По имѣющимся пока еще не полнымъ свѣдѣніямъ, поступленіе обыкновенныхъ государственныхъ доходовъ составило за первые пять мѣсяцевъ этого года 878,7 милліона руб., противъ 783,2 милліоновъ рублей прошлаго года, давъ, такимъ образомъ, избытокъ въ 90,5 милліоновъ рублей,—къ тому числѣ отъ казенныхъ желѣзныхъ дорогъ поступило 48 милліона, больше противъ прошлаго года на 7,4 милліоновъ рублей, въ томъ 36 милліоновъ, т. е. больше на 3,3 милліон. руб., въ іюлѣ 88,4 мил. руб. противъ 84,8 въ прошломъ году. Общій доходъ отъ желѣзныхъ дорогъ за первое полугодіе—212,4 противъ 211,4 мил. руб. за то же время прошлаго года. Прибывшіе въ Выборгъ 150 депутатовъ Думы просили разрѣшенія полиціймейстера собраться на совѣщаніе, обѣщая закончить его въ тотъ же день. Не усматривая ничего противозаконнаго, власти разрѣшили. Изъ новыхъ объясненій съ депутатами выяснилось, что имѣется въ виду обратиться къ народу съ преступнымъ воззваніемъ, и тогда совѣщаніе было закрыто. Угрозъ о введеніи осаднаго положенія дѣлается не было.

По ходатайству прижившаго повѣренаго Грузенберга, Дашевскій, приговоренный въ 1903 году въ исправительное отдѣленіе на 4 года за покушеніе на убійство Крушевана, 12 іюля освобожденъ по Высочайшему повелѣнію отъ дальнѣйшаго заключенія, безъ возстановленія въ правахъ и преимуществахъ.

„Нов. Вр." сообщаетъ, что ген. Стесселъ ходатайствуетъ о назначеніи новой слѣдственной комиссіи и указываетъ, что комиссія генерала Роопа пристрастна и проситъ вызвать свидѣтелей, по его указанію.

Въ аптеку Гордона явились два вооруженныхъ грабителями, похитили изъ кассы 53 руб. и скрылись на поджидавшихъ ихъ извозчикахъ.

Бывшій депутатъ Сѣдельниковъ за ношеніе револьвера оштрафованъ въ 500 руб. безъ замѣны арестомъ. Слѣдствіе по дѣлу о столкновеніи между Сѣдельниковымъ и полиціей передано въ судебную палату.

Въ „Рѣчи" напечатано заявленіе членовъ Государственнаго Совѣта Вернадскаго, Лаппо-Данилевскаго, Перелешина, Шишкова и Выховскаго о причинахъ, побудившихъ ихъ сложить полномочія.

* **Москва.** На засѣданіи к.-д. приставъ требовалъ допущенія его въ засѣданіе. Въ виду отказа предсѣдателя онъ настаивалъ, ссылаясь на предписаніе градоначальника. Засѣданіе не состоялось.—На Калачиковской улицѣ раненъ городовой; стрѣлявшій скрылся. — Благотворительная помощь города безработнымъ прекращается и организуются общественныя работы.

Вильна. Сегодня закрыты типографіи Ромма и Мапа; въ первой печаталась газета „Газмазъ", помѣстившая воззваніе бывшихъ членовъ Государственной Думы, во второй конфискованы 4 стереотипа того-же воззванія и изданія соціалистическо-соціалистической партіи.

Харьковъ. Сегодня состоялись 4 митинга рабочихъ для обсужденія нынѣшняго положенія. Приняты резолюціи, что ближайшая задача рабочихъ есть созданіе совѣта рабочихъ депутатовъ. Признано необходимымъ воздержаться пока отъ активныхъ дѣйствій. Митинга прошли совершенно спокойно.

Проскуровъ. Въ селѣ Череповѣ всѣмъ пяти аграрные безпорядки. Когда прибывшіе драгуны хотѣли арестовать двухъ зачинщиковъ, крестьяне ударили въ набатъ; сбѣжалось все село, поселяне стали бросать въ драгунъ косами и камнями. 12 драгунъ ранены, изъ нихъ три тяжело; крестьянъ ранено пять.

Ярославль. На фабрикѣ большой мануфактуры, имѣющей 10.000 рабочихъ, предъявлены, подъ угрозой забастовки, требованія объ удаленіи расквартированныхъ на фабрикѣ казаковъ и предоставленіи рабочимъ организовать охрану изъ своей среды. Рабочіе собрались на митингъ, но были разогнаны казаками.

Могилевъ. 12 іюля 100 крестьянъ Минской губерніи самовольно стали косить луга на заводѣ князя Паскевича. Косившіе были удалены полиціей, арестовавшей 18 человѣкъ. На другой день тысячная толпа крестьянъ пыталась освободить арестованныхъ, но была разсѣяна стражниками. Пострадавшихъ нѣтъ. Задержано 7 лицъ.

* **Кіевъ.** На Батыевской горѣ городовой застрѣлилъ парня, оказавшаго сопротивленіе при арестѣ.

* **Вильна.** Въ типографіи Минскера явились двое неизвѣстныхъ съ требованіемъ подъ угрозой смерти покончить миромъ судебное дѣло съ нѣкіимъ Финкинымъ. Они задержаны городовыми. При обыскѣ у нихъ найдены револьверы и кинжалы.

* **Брестъ-Литовскъ.** Причина ареста Ковальщука неизвѣстна. По слухамъ, въ выброшенной имъ изъ окна тюрьмы запискѣ онъ говоритъ, что арестованъ въ качествѣ революціонера.

* **Новочеркасскъ.** Арестованъ секретарь партіи к.-д. Валюбордикъ.

Парижъ. Извѣстіи о спокойствіи въ Петербургѣ и провинціи и о рѣшеніи правительства пять пунктовъ, намѣченныхъ манифестомъ 17-го октября, успокоили французское общественное мнѣніе и намѣнили тонъ газетъ. „Temps", рѣзко нападавшій на правительство, помѣщаетъ теперь извѣстіе о русскихъ дѣлахъ безъ комментаріевъ, другія газеты указываютъ на необходимость первыхъ сужденій и на необходимость познакомиться съ политикой новаго кабинета, программа котораго, изложенная въ интервью Столыпина съ корресп. „Рейтера", встрѣчаетъ общее сочувствіе. „Journal des Debats" заявляетъ, что, если кабинетъ приступитъ къ выполненію реформъ, страна должна оказать ему довѣріе. Необходимы предварительно реорганизація администраціи и привлеченіе къ государственной работѣ общественныхъ силъ. „Liberté" указываетъ на необходимость съ довѣріемъ выжидать выполненія программы Столыпина.

* **Лондонъ.** Членъ межпарламентской конференціи выразилъ сожалѣніе, что члены русскаго Государственнаго Совѣта не пріѣхали, кромѣ одного. Депутаты польскихъ членовъ Совѣта на имя президента конференціи присоединена къ дѣламъ конференціи и вызвала единодушное одобреніе.

* **Вѣна.** Черногорскіе княжичи приглашены на сухопутные и морскіе маневры въ Далмаціи въ качествѣ гостей императора. — Русская рента поднялась еще на 1%.

Телеграммы, полученныя ночью, см. ниже

Одесса. 16 іюля.

Опытъ „кабинета" съ „общественными дѣятелями"

Если никакихъ сомнѣній не можетъ быть относительно принципіальной стороны политики новаго кабинета министровъ,—она логически вытекаетъ изъ положенія, создавшагося фактомъ роспуска Госуд. Думы не изъ-за разногласія по частному какому-нибудь вопросу, а изъ-за разногласія въ оцѣнкѣ всего переживаемаго Россіей момента,—то практическіе пути проведенія политики кабинета г. Столыпина покрыты густымъ туманомъ, который, по мнѣнію господъ оптимистовъ, разсѣется лишь тогда, когда станетъ извѣстнымъ составъ новаго кабинета. Одна и та же цѣль,—говорятъ русскіе Маниловы,—можетъ достигаться разными средствами, въ зависимости отъ субъективныхъ особенностей лицъ, стоящихъ у власти. Такимъ образомъ исключительный интересъ для оптимистовъ представляетъ напечатанное у насъ вчера телеграфное извѣстіе, будто гг. Стаховичъ и оба Львовыхъ выразили „принципіальное согласіе" вступить въ кабинетъ г. Столыпина и что остановка только за „несущественными разногласіями", которыя вчера же должны были выяснится въ совѣщаніи съ премьеромъ.

Фигуры всѣхъ трехъ кандидатовъ въ министры намъ хорошо извѣстны. Г. Стаховичъ, одинъ изъ лидеровъ Союза 17 октября, правый кадетъ кн. Львовъ и Н. Н. Львовъ, всѣми своими симпатіями примыкавшій до сихъ поръ къ партіи демократическихъ реформъ,—всѣ они сыграли замѣтную роль въ вѣмской оппозиціи временъ Плеве и, хотя съ началомъ освободительнаго движенія ихъ пути разошлись, но въ Думѣ снова обнаружилось ихъ идейное родство. Вообще всѣ три кандидата въ министры теперь должны быть отнесены къ сторонникамъ мирнаго и умѣреннаго обновленія Россіи. Но, съ другой стороны, до сихъ поръ на нихъ смотрѣли, какъ на конституціоналистовъ, но ихъ конечнымъ цѣлямъ, и какъ на людей, относящихся съ широкимъ довѣріемъ къ гражданской самодѣятельности населенія, какъ къ средству обновленія Россіи.

Очевидно, со своимъ вступленіемъ въ кабинетъ министровъ всѣ они примутъ на себя задачу, крайне трудную и въ высшей степени рискованную. Нѣтъ сомнѣнія, что, если г. Столыпинъ въ самомъ дѣлѣ серьезно намѣревъ довести Россію до новой Думы, то трудно теперь сказать, какимъ испытаніямъ будетъ подвергаться его намѣреніе за 7 мѣсяцевъ, остающихся до срока ея созыва. Вѣроятно, и г. Дурново вначалѣ не предвидѣлъ всего того, что потомъ онъ проводилъ съ такимъ усердіемъ. Положеніе, какъ говорятъ, обязываетъ. Въ настоящій моментъ самъ г. Столыпинъ можетъ вѣрить, что ему удастся обойти вскипѣніе, передъ которымъ не устоялъ г. Дурново. Но предположимъ, что такъ хорошо задуманный г. Столыпинымъ планъ окажется неосуществимымъ, что ему не удастся спокойно провести госуд. думу по подоводу освободительнаго движенія, съ одной стороны, и поднявшей голову реакціи, съ другой,—въ какомъ положеніи тогда окажутся гг. Стаховичъ и Львовы, привлекаемые въ кабинетъ не по ихъ личнымъ качествамъ и постоянствамъ, а по ихъ роли общественныхъ дѣятелей?

Нельзя сказать, что, идя въ кабинетъ г. Столыпина, гг. Стаховичъ и Львовы дѣлаютъ „опытъ" за собственный рискъ и страхъ. Не занимай они опредѣленнаго общественнаго положенія, можно было бы сказать, что они ничѣмъ не рискуютъ. Безъ „обѣщаній" со стороны г. Столыпина они въ кабинетъ, конечно, не пошли бы. Слѣдовательно, вопросъ теперь въ томъ, каково будетъ положеніе кандидатовъ въ министры, если „обѣщанія" окажутся несполненными? Какъ частные люди, гг. Стаховичъ и Львовы ушли бы изъ кабинета, и этимъ окончилось бы дѣло. Но, разъ они выражаютъ собою опредѣленную политическую программу, то, дѣлая опыты съ участіемъ въ кабинетѣ г. Столыпина, не станутъ-ли они на карту все реноме своей политической программы?

Такимъ образомъ, если напечатанное у насъ телеграфное извѣстіе вѣрно, нельзя не удивляться рѣшимости людей, сжигающихъ свою политическую репутацію съ кабинетомъ министровъ, прошлое котораго отмѣчено роспускомъ первой Думы, а будущее полно неожиданностей и случайностей. Но, съ другой стороны, фактъ поступленія въ кабинетъ министровъ общественныхъ дѣятелей можетъ дать населенію надежду, что, каковы бы ни были намѣренія Столыпина въ конечномъ итогѣ, онъ имѣетъ въ виду установить нѣкоторое перемиріе съ обществомъ. Если дѣйствительно такова ближайшая задача г. Столыпина, то и ему, и его помощникамъ изъ категоріи общественныхъ дѣятелей слѣдуетъ помнить, что Россія уже прошла хорошую школу прекрасныхъ обѣщаній, подкрѣпленныхъ полудѣлами, и теперь, разъ уже дѣлать новые опыты добиться перемиріи, то такіе опыты приходится дѣлать съ полными дѣлами.

Мы не относимся къ категоріи утопистовъ, строящихъ свои ожиданія на почвѣ манилловскихъ надеждъ и пожеланій. По вѣрному планъ г. Столыпина имѣетъ нѣкоторую цѣнность въ смыслѣ разсѣянія тѣхъ иллюзій, которыя пока еще довольно сильны въ русскомъ обществѣ...

Недумѣвающіе,

Даже многіе изъ нашихъ реакціонныхъ газетъ не могли удержаться отъ того, чтобы не отмѣтить грустнаго положенія, въ какомъ сейчасъ очутилось большинство безпартійныхъ крестьянъ, бывшихъ депутатовъ Думы. Есть, дѣйствительно, нѣчто трогательное въ этой сказкѣ на яву, въ этомъ двойномъ чудесномъ превращеніи, сперва безправнаго, приниженнаго, выскочившаго изъ сельской „холодной" мужика въ неприкосновеннаго послѣ народнаго, въ одного изъ тѣхъ немногихъ избранныхъ, на которыхъ вся страна взирала съ надеждой и упованіемъ, а затѣмъ успѣвшаго проникнуться важностью и величіемъ выпавшей на его долю исторической задачи народнаго представителя—обратно въ безличную податную единицу, въ объектъ полицейскаго „усмотрѣнія".

Люди интеллигентные, взирающіе на психологію событій съ точки зрѣнія одной объединяющей идеи, умѣющіе улавливать въ каждомъ отдѣльномъ фактѣ дѣйствительности признаки историческаго предопредѣленія, съ относительно спокойнымъ сердцемъ могутъ переживать такія рѣзкія колебанія впечатлѣній, свидѣтелями какихъ довелось стать этимъ непосредственнымъ и простодушнымъ хлѣборобамъ, преисполненнымъ горячей вѣры въ правоту своей миссіи. Мыслимо ли въ самомъ дѣлѣ требовать сдержанности отъ какихъ нибудь бывшихъ волынскихъ и подольскихъ депутатовъ, посланныхъ въ столицу съ наказомъ —не возвращаться до удовлетворенія народныхъ нуждъ?

Сюда, независимо отъ переживаній личнаго характера, отъ побужденій узколичнаго человѣческаго самолюбія, при вмѣшиваются факторы иного, болѣе сложнаго порядка. Что сказать деревнѣ? Повѣритъ ли она указанію на выяснившуюся невозможность добиться поставленной цѣли въ условіяхъ сегодняшняго дня? Не отнесетъ ли она неудачу первой Думы расчетъ неумѣнія и малодушія своихъ избранниковъ? Не придется ли держать отвѣтъ за недавній вольный рѣчи предъ „сильными міра сего"? Вотъ вопросы, которыя не могутъ не тревожить отставленнаго депутата-крестьянина.

Да и какъ разъяснить деревенской аудиторіи, столь же непосредственной и простодушной, какъ и ея избранникъ, что государственное строительство—вещь весьма сложная и зависимая отъ цѣлаго ряда входящихъ условій, далеко не всегда подверженныхъ волѣ народа, когда даже болѣе культурное городское населеніе склонно да рядомъ поддается легковѣрно реформамъ реакціонной демагогіи въ интеллигентскомъ и иногроческомъ характерѣ вмѣшанныхъ общественнаго движенія.

Тѣмъ болѣе, что въ сущности самимъ „набранникамъ" не совсѣмъ ясны причины ихъ горькой неудачи. Сознаніе говоритъ имъ, что они по мѣрѣ силъ и разумѣнія старались за два съ половиной мѣсяца своего государственнаго служенія творить одно благородной страдъ. И въ награду за это политическое стараніе имъ выдали прогонныя деньги на обратный путь. Съ какимъ-же инымъ чувствомъ, какъ не съ чувствомъ обиднаго недоумѣнія могутъ они возвращаться на родину, къ обветшалымъ, полуразрушеннымъ кровлямъ?..

С.

ЗА-ГРАНИЦЕЙ

Франція. Отношенія между Франціей и Ватиканомъ послѣ принятія закона объ отдѣленіи церкви остаются натянутыми и не вполнѣ опредѣлившимися. Борьба партій въ Ватиканѣ до сихъ поръ не позволила Пію X занять вполнѣ опредѣленную позицію по отношенію къ положенію, созданному новымъ закономъ. Всего нѣсколько дней тому назадъ газеты сообщали, что считаясь съ отдѣленіемъ, какъ съ совершившимся фактомъ, папа въ то же время намѣренъ протестовать противъ него въ рѣзкой формѣ, и сейчасъ въ „Times" появились статьи, указывающія на то, что вопросъ этотъ все еще не рѣшенъ въ Ватиканѣ ни въ ту, ни въ другую сторону и послѣдніе засѣданія особой коллегіи кардиналовъ, которой поручено пересмотрѣть полностью весь вопросъ объ отношеніяхъ къ Франціи, не пришло ни къ какому положительному результату.

— Исходъ пересмотра дѣла Дрейфуса въ кассаціонномъ судѣ произвелъ сильное впечатлѣніе даже на націоналистскіе круги, и въ ихъ средѣ начинаютъ раздаваться голоса противъ тѣхъ, кто, ссылаясь на имѣющіеся яко бы въ ихъ рукахъ документы, до конца продолжали настаивать на виновности Дрейфуса.

Членъ парижскаго городского совѣта, антисемитъ Гастонъ Мери предпринялъ цѣлую кампанію въ газетахъ противъ генерала Мерсье, требуя отъ него, чтобы онъ представилъ, наконецъ, тѣ неопровержимыя данныя виновности Дрейфуса, о которыхъ онъ говорилъ такъ много. Мерсье, уѣхавшій сейчасъ въ Англію, упорно не отвѣчаетъ на письмо Мери, и это молчаніе даже лицами очень близкими по своимъ взглядамъ къ націоналистамъ и не склоннымъ преклоняться передъ приговоромъ кассаціоннаго суда, истолковывается въ томъ смыслѣ, что никакихъ секретныхъ документовъ, доказывающихъ преступность Дрейфуса, у бывшаго военнаго министра нѣтъ, и что всѣ заявленія его въ этомъ смыслѣ — совершенно ложны. Политическую карьеру Мерсье можно теперь считать оконченной.

Инцидентъ съ Дрейфусомъ. Парижскія газеты сообщаютъ, что на обѣдѣ, который военный клубъ давалъ въ четвергъ въ честь Дрейфуса по случаю возвращенія его въ армію и награжденія орденомъ Почетнаго Легіона, какой-то артиллерійскій маіоръ обругалъ и даже избилъ честнаго. Маіоръ подвергнутъ строгому аресту. Никакихъ другихъ деталей этого инцидента газеты пока не сообщаютъ. „Этотъ крайне прискорбный случай—замѣчаетъ „N. Fr. Pr.",—доказываетъ, что во французской арміи находятся еще фанатики, которые, нисколько не считаясь со всѣми страданіями, перенесенными этимъ человѣкомъ, и совершенно игнорируя вердиктъ кассаціоннаго суда и общественнаго мнѣнія, никакъ не могутъ оставить этого несчастнаго въ покоѣ. Эти фанатики, очевидно, хотятъ путемъ грубыхъ насилій снова вызвать Дрейфуса изъ арміи, въ которую онъ только возвращенъ всей націей, въ лицѣ ея обѣихъ палатъ, высшей судебной власти и самой арміи. Дѣло Дрейфуса, очевидно, еще не кончено..."

Въ среду Фальеръ принималъ въ Елисейскомъ дворцѣ маіора Дрейфуса и долго съ нимъ бесѣдовалъ. Въ четвергъ президенту республики долженъ былъ представляться генералъ Пикаръ.

Критскій вопросъ. „N. Fr. Pr." телеграфируютъ изъ Аѳинъ, что въ виду рѣшенія державъ-покровительницъ отложить на неопредѣленный срокъ урегулированіе критскаго вопроса, въ четвергъ состоялось чрезвычайное засѣданіе совѣта министровъ подъ предсѣдательствомъ короля. Рѣшено обратиться къ державамъ съ новымъ меморандумомъ, требующимъ, какъ минимума, эвакуаціи Крита европейскими войсками и замѣны ихъ греческими. Въ случаѣ отклоненія и этого требованія, авторы его снимаютъ съ себя всякую отвѣтственность за дальнѣйшія событія на островѣ.

Германія. Обнародованы данныя по статистикѣ подоходнаго обложенія въ Пруссіи, изъ которыхъ мы заимствуемъ слѣдующія интересныя свѣдѣнія. Общее число плательщиковъ подоходнаго налога составляло въ Пруссіи въ 1905 г. 4,393,219 лицъ (противъ 2,437,886 въ 1892 г.), получавшихъ 10.021 милліонъ марокъ чистаго дохода (въ 1892 г. 5,961 милліонъ). Подоходный налогъ далъ 202 милліона марокъ (противъ 125-ти милліоновъ въ 1892 г.). Физическихъ лицъ среди плательщиковъ подоходнаго налога было въ 1905 г. 4,390,608, человѣкъ (въ 1892 г. 2,435,848). При введеніи этого налога плательщики составляли 8,1% всего населенія Пруссіи, въ прошломъ же году 12,1%. Вычтя со своими семьями плательщики подоходнаго налога составляли въ прошломъ году въ Пруссіи 38,3% всего населенія противъ 29,3% въ 1896 г.

Голландія. Населеніе сейчасъ сильно опечалено извѣстіемъ о томъ, что надежды на скорое рожденіе наслѣдника или хотя бы наслѣдницы престола опять не сбылись: у королевы въ среду произошли преждевременные роды. Въ виду этого, совѣтъ министровъ въ тотъ же вечеръ собрался для немедленнаго урегулированія вопроса о престолѣ наслѣдія и внесенія въ генеральные штаты королевства соотвѣтственнаго законопроекта. Рѣшено, что въ случаѣ, если бракъ королевы съ герцогомъ Генрихомъ останется безплоднымъ, то право на нидерландскій престолъ принадлежитъ въ первой очереди за эрцгерцогомъ Саксенъ-веймарскимъ, какъ внукомъ сестры покойнаго короля Вильгельма II нидерландскаго; во второй очереди—за принцемъ Альбрехтомъ Прусскимъ, какъ за супругомъ покойной голландской принцессы Маріанны, и въ третьей—за потомками дочерей принца Фридриха Нидерландскаго.

Королева, находящаяся въ пожелѣнномъ здравіи, получила массу телеграммъ съ выраженіемъ соболѣзнованія, между прочимъ отъ императора Вильгельма и отъ международной конференціи мира въ Лондонѣ.

Англія. Въ Верхней палатѣ обсуждается законопроектъ... о воспрещеніи куренія табаку подросткамъ, не достигшимъ 16-тилѣтняго возраста, подъ угрозой штрафа въ 40 шиллинговъ.

Такому же штрафу подвергается и всякое лицо, продающее или доставляющее вообще какимъ-нибудь образомъ мальчикамъ указаннаго возраста табакъ, сигары или папиросы. Въ случаѣ повторенія продажи этихъ предметовъ малолѣтнему штрафъ повышается до 5 ти фунтовъ стерлинговъ. Законопроектъ желаетъ предоставить каждому полицейскому право изымать куреніе на улицѣ каждому, кому на видъ меньше чѣмъ 16 лѣтъ, а въ случаѣ необходимости и отнять у него весь имѣющійся у него табакъ. То же право должно быть предоставлено и учителямъ, смотрителямъ парковъ и т. д. Мотивируется это запрещеніе тѣмъ, что куреніе въ раннемъ возрастѣ ведетъ затѣмъ къ усиленному потребленію спиртныхъ напитковъ и вообще расшатываетъ организмъ.

Р. Шуманъ. Сегодня исполняется 50 лѣтъ со дня смерти знаменитаго композитора Роберта Шумана.

Пріютъ для русскихъ сиротъ. Англійское общество „North Egyptian Land Co", пріобрѣло подъ Александріей въ Египтѣ обширный участокъ (около 15.000 десятинъ) чрезвычайно плодородной земли, специально для заселенія его бѣглецами изъ Россіи. Общество раздаетъ колонистамъ эту землю, а равно и инвентарь для ея обработки, на чрезвычайно льготныхъ условіяхъ.

ВНУТРЕННІЯ ИЗВѢСТІЯ

— Изъ освѣдомленнаго источника „Рус. Сл." сообщаютъ, что кандидатура г. Столыпина была выдвинута по тѣмъ мотивамъ, что ему, „пользующемуся общественными симпатіями", удастся привлечь въ ряды бюрократіи видныхъ общественныхъ дѣятелей, пользующихся довѣріемъ страны. Съ своей стороны г. Столыпинъ, когда ему предложенъ былъ постъ премьера, поставилъ условіемъ предоставленіе ему права пригласить въ составъ кабинета общественныхъ дѣятелей. Это условіе было охотно принято. Между тѣмъ, въ настоящее время и условія и мотивъ оказались прикрытыми. Даже правые выборные члены Госуд. Совѣта отказываются отъ портфелей. Обстоятельство это произвело крайне неблагопріятное впечатлѣніе при Дворѣ. Теперь совѣтъ министровъ ведетъ дѣятельные переговоры съ партіей мирнаго обновленія и партіей центра Госуд. Совѣта съ цѣлью привлечь оттуда лицъ на посты министровъ. 11 іюля состоялось засѣданіе партіи мирнаго обновленія, въ которомъ рѣшено, что настоящій моментъ не удобенъ для занятія членами постовъ министровъ. Какъ сообщалось уже, составъ совѣта министровъ рѣшено усилить, такъ что на дѣлѣ это явится возрожденіемъ комитета министровъ. Въ составъ совѣта министровъ войдутъ товарищи министровъ, а также нѣкоторые члены Госуд. Совѣта—Гернгросъ, Сабуровъ, Фришъ, Голубевъ, Игнатьевъ. Совѣтъ будетъ исключительно заниматься выработкой временныхъ узаконеній. Кромѣ того, рѣшено установить дѣятельность двухъ департаментовъ—департамента гражданскихъ и духовныхъ дѣлъ и департамента экономіи. Въ составъ перваго входятъ: Таганцевъ, Шевичъ, Толь, Трубу, Трутовскій, Федотьевъ, Платоновъ, Шиеманъ, Акимовъ, Манухинъ, Сергіевскій, предсѣдатель Сабуровъ. Въ составъ второго: предсѣдатель Терверъ, члены: Сабуровъ 2 й, Кобеко, Шидловскій, Чебышевъ, Верховскій, Дмитріевъ, Румановъ и Рухловъ. Немедленно по сформированіи расширеннаго состава совѣта изъ его среды будутъ выдѣлены двѣ комиссіи по аграрному и еврейскому вопросамъ.

— Предсѣдатель совѣта министровъ г. Столыпинъ доставилъ въ Петергофъ текстъ обращенія къ народу, составленный членами Думы въ Выборгѣ. Послѣ обсужденія въ Петергофѣ этого обращенія Столыпину было предложено поступить съ депутатами по его усмотрѣнію. Столыпинъ отдалъ распоряженіе не препятствовать разъѣзду депутатовъ и, немедленно сообщивъ ему объ ихъ дѣйствіяхъ и безъ его вѣдома репрессій не принимать. (Р. Сл.).

— Н. Н. Львова называютъ кандидатомъ на постъ министра земледѣлія, гр. Гейдена же прочатъ въ министры народнаго просвѣщенія, такъ какъ г. Кауфманъ при настоящихъ обстоятельствахъ, какъ предполагаютъ, едвали сочтетъ возможнымъ сохранить свой портфель. Отставка г. Столыпинскаго отнюдь не имѣла принципіальнаго значенія и не должна вызвать предположенія, будто новое министерство на вопросъ о принудительномъ отчужденіи смотритъ иначе, чѣмъ гг. Стишинскій и Гурко. Главноуправляющій земледѣліемъ и земледоустройствомъ, по свѣдѣніямъ „Р. Сл.", просто не счелъ возможнымъ остаться при премьерѣ, который моложе его по службѣ и ниже по чину.

— Въ дипломатическихъ сферахъ господствуетъ увѣренность, что первоначальные планы реакціоннаго характера, вызвавшіе распущеніе Думы, не осуществятся подъ вліяніемъ единодушнаго негодованія какъ правящихъ сферъ Европы, такъ и общественнаго мнѣнія. Правительство, вмѣсто первоначальныхъ предположеній, будетъ искать компромиссовъ съ обществомъ. (Р. Сл.).

✂ „Matin" согласилъ телеграмму одного изъ русскихъ министровъ, неожелавшаго открыть свое имя. Министръ заявляетъ, что кабинетъ будетъ обновленъ привлеченіемъ въ него нѣкоторыхъ общественныхъ дѣятелей и будетъ дѣйствовать въ либеральномъ духѣ. „Matin" сопровождаетъ это сообщеніе слѣдующимъ замѣчаніемъ: „Опытъ великъ намъ считаться не съ намѣреніями, а съ дѣйствіями. Поживемъ,—увидимъ".

✂ По слухамъ, идущимъ изъ Вѣрлина, въ августѣ состоится свиданіе императоровъ. (К. З.).

— Всѣ министры, кромѣ трехъ членовъ настоящаго кабинета гг. Горемыкина, Стишинскаго и князя Ширинскаго-Шихматова, вышедшихъ въ отставку, сохраняютъ за собой свои портфели.

✂ „Варж. Вѣд." сообщаютъ, что партія соціалъ-демократовъ высказалась противъ забастовки въ настоящее время и рѣшила просить пролетаріатъ воздержаться отъ какихъ бы то ни было выступленій. Постановлено перенести всю агитацію въ деревню.

— Берлинскій имперскій банкъ будетъ выдавать на прежнихъ условіяхъ ссуды подъ залогъ русскихъ бумагъ. Однако, въ виду низкаго курса этихъ бумагъ банкъ потребуетъ доплаты до половины курсовой разницы. По уставу, имперскій банкъ можетъ выдавать ссуды подъ залогъ бумагъ лишь въ размѣрѣ 50% курсовой оцѣнки.

(Р. Вѣд.).

— Министерство внутреннихъ дѣлъ обратило особое вниманіе на то, что, по донесеніямъ нѣкоторыхъ губернаторовъ, въ мѣстностяхъ, ознаменныхъ аграрными волненіями, возникаютъ вольныя боевыя дружины крестьянъ, съ образованіемъ такихъ по отдѣльнымъ селамъ и съ назначеніемъ выступать противъ сельскихъ властей и присылаемыхъ казаковъ. (Р. Сл.).

— Директоръ одного крупнаго банка въ Парижѣ получилъ частную телеграмму, что для успокоенія биржи, а также для поддержки русскихъ бумагъ, принимаются кэнія-то мѣры, которыя на-дняхъ будутъ оглашены и вызовутъ удивленіе. Насколько можно догадаться, русское правительство надѣется, помимо Думы, привлечь на свою сторону нѣсколько выдающихся деятелей крупныхъ общественныхъ дѣятелей. (Р. Сл.).

✂ Изъ Митавы сообщаютъ, что горитъ подожженный толпой замокъ въ имѣніи Ретмисъ, графа Медемъ, а въ Туккумскомъ уѣздѣ одновременно разрушены въ окрестностяхъ телефоны. Экстренно отправлены туда съ двухъ сторонъ войска. Ретмисскій замокъ освѣщался электричествомъ и былъ красивѣйшимъ замкомъ въ Курляндіи.

— Финляндскіе желѣзнодорожные служащіе постановили въ случаѣ объявленія всеобщей политической забастовки въ Россіи немедленно примкнуть къ ней. (К. Отг.)

— „Нов. Вр." телеграфируютъ: „Въ Костромѣ въ Варнавинскомъ уѣздѣ аграрные безпорядки разрастаются; крестьяне обществами рубятъ удѣльные лѣса; замѣчается также неорганизованное броженіе въ Нерехтскомъ уѣздѣ, гдѣ нѣкоторыя волости отказались платить подати и считаютъ земскіе сборы излишними".

✂ Въ Петербургѣ пристава нѣкоторыхъ полицейскихъ участковъ собрали дворниковъ и разъяснили значеніе роспуска Думы и введенія въ Петербургѣ чрезвычайной охраны. Пристава указывали, что

Фельетонъ „Од. Нов."

16 іюля.

„Каратинъ".

Громадная, аршинъ 30 длины комната. Низкіе своды потолка опираются на два массивные, неуклюжіе столба. Рядъ оконъ съ желѣзными рѣшетками и невыразимо грязными стеклами выходятъ на небольшой обнесенный высокой каменной стѣной дворикъ. Стѣны комнаты, внизу окрашенныя почему-то въ черную краску, а выше—въ желтую, страшно грязны и закопчены, исцвѣщены надписями и какими-то подозрительными пятнами. Асфальтовый полъ выбитъ и загрязненъ до потери первоначальнаго вида. Мебелью служатъ скамьи и нары. То и другое, грубо сколоченное изъ тонкаго теса, уже давно расклеилось и разсохлось и при малѣйшемъ прикосновеніи скрипитъ и стонетъ, а порой и валится на полъ. Грязь такая же, какъ и на стѣнахъ и полу, только сдобренная жиромъ: обитатели не только спятъ, но и обѣдаютъ и пьютъ чай на нарахъ. Въ углу на скамьѣ стоятъ двѣ кадки—для холодной воды и для кипятку. Въ другомъ углу двѣ такія же кадки, играющія роль „парашъ". Во всей комнатѣ нѣтъ ни одного стола. На скамьяхъ и нарахъ, хотя онѣ всѣ заняты, нѣтъ и тѣни постельныхъ принадлежностей, если не считать за таковыя лохмотья, лежащія въ головахъ. Но и эта „роскошь" имѣется далеко не на всѣхъ занятыхъ скамьяхъ. Воздухъ, которымъ дышутъ обитатели этого страшнаго помѣщенія, представляетъ какую то ужасную смѣсь изъ выдѣленій „парашекъ", человѣческаго пота, клоповъ, кислой капусты и махорки. У свѣжаго человѣка, посл

теперь дѣятельность дворниковъ должна расшириться. Въ третьемъ участкѣ Спасской части дворники отвѣтили, что они ничего не въ состояніи сдѣлать для охраны тишины и спокойствія, такъ какъ въ этомъ участкѣ находится столовая-чайная союза русскаго народа, члены котораго вооружены револьверами. Приставъ постѣшилъ разъяснить, что дѣятельность дворниковъ не должна распространяться на союзъ русскаго народа; слѣдуетъ, главнымъ образомъ, слѣдить за квартирантами и ихъ гостями. Если дворники замѣтятъ что-либо подозрительное въ поведеніи квартирантовъ, они немедленно должны дать знать въ участокъ. (Бирж. Вѣд.).

✕ По полученнымъ въ Петербургѣ телеграфнымъ свѣдѣніямъ въ городахъ Россіи за исключеніемъ Петербурга, закрыто 17 газетъ.

✕ Въ Петербургѣ по окончаніи работъ и при выходѣ рабочихъ изъ экспедиціи заготовленія государственныхъ бумагъ произошло столкновеніе между рабочими и полиціей; четверо рабочихъ ранены. (К. З.).

— Военный губернаторъ въ Лодзи предупредилъ редакціи газетъ, что за опубликованіе сенсаціонныхъ извѣстій, обращенія къ народу членовъ Думы и тому под., хотя бы такія извѣстія были взяты изъ телеграммъ „Пет." и „Рос." агентствъ, газеты будутъ пріостановлены, редакціи опечатаны, а всѣ сотрудники арестованы.

— Всѣхъ губернаторамъ и генералъ-губернаторамъ разосланъ циркуляръ, предписывающій имъ строго слѣдить за тѣмъ, чтобы никакія собранія партій „народной свободы" и трудовой группы ни подъ какимъ видомъ не допускались. (Р. Сл.).

— „Eclair" сообщаетъ, что между кабинетами Лондона и Парижа идутъ по поводу событій въ Россіи переговоры такого рода и характера, что, по мнѣнію газеты, Франція придется не колеблясь сдѣлать выборъ между энергичной поддержкой своего союзника или „entente cordiale" съ Англіей. (Р. Сл.).

— Въ Лондонѣ редакторы нѣсколькихъ газетъ составили адресъ, подписанный нѣкоторыми членами парламента и представителями городскихъ учрежденій, учебныхъ заведеній и т. д. Въ этомъ адресѣ на имя предсѣдателя русской Думы выражаются чувства симпатіи и уваженія къ русскому народу и надежды на торжество свободы въ Россіи. (Рос. Тел. Аг.).

✕ Телеграфъ сообщаетъ уже о нападеніи, произведенномъ въ Варшавѣ на проходившаго по Мокотовской ул. помощника начальника варшавскаго губернскаго жандармскаго управленія подполковника И. В. Саламатова. На него напали два неизвѣстныхъ лица, которыя нанесли ему кинжаломъ тяжелыя раны въ шею и въ бокъ. Проходившій мимо въ десяти впереди денщикъ одного генерала, услышавъ крикъ раненаго, бросился къ нему на помощь. Преступники убѣжали по Котиковой ул., а денщикъ ихъ не преслѣдовалъ, такъ какъ раненый просилъ помочь ему. Денщикъ посадилъ раненаго на извозчика и отвезъ въ Уяздовскій военный госпиталь, гдѣ подполковникъ Саламатовъ вскорѣ скончался. (В. Дн.)

— Поиски департамента полиціи къ выясненію званія убійцы генерала Козлова открыли лишь, и то по догадкамъ, что фамилія преступника—Ерофеевъ. Слѣдствіемъ этого преступленія, какъ сообщаютъ газеты, явилось распоряженіе дворцового коменданта Д. О. Трепова о смѣщеніи полностью всей охраны въ Петергофѣ и замѣнѣ ея новою, каковая перемѣна уже и состоялась. („Пет. Лист.").

✕ Московскій губернаторъ флигель адъют. Джунковскій при объѣздѣ Волоколамскаго уѣзда отказался вступить въ разговоры съ крестьянами и не принялъ отъ нихъ хлѣба-соли въ виду того, что эти крестьяне составляли революціонные приговоры. (Нов. Вр.).

✕ Въ Кіевѣ начальнику края ген.-лейт. В. А. Сухомлинову представилась депутація кіевскихъ купцовъ, въ составъ которой вошли слѣдующія лица: купеческій староста Я. В. Рихертъ, два его товарища И. Ф. Котляровъ и М. С. Посовъ и купцы гг. Заленскій, Златопольскій, Лукашевичъ, Писаревъ и инженеръ Эйберъ. Купеческій староста Я. В. Рихертъ выразилъ начальнику края благодарность кіевскаго купечества за принимаемыя имъ мѣры противъ погромовъ и выразилъ надежду, что генералъ-губернаторомъ и впредь будутъ приниматься всѣ мѣры къ огражденію спокойствія населенія, безъ чего никакая торговля и промышленность въ краѣ невозможны. Начальникъ края, выслушавъ депутацію, отвѣтилъ, что принятіе самыхъ энергичныхъ мѣръ противъ погромовъ онъ считаетъ своей обязанностью, и что такія мѣры имъ приняты: никакія манифестаціи 15 іюня, кромѣ обыкновенной процессіи, не будутъ допущены. Городъ раздѣленъ на участки, причемъ начальники участковъ отвѣтственны за возпорядокъ въ ихъ участкахъ; генералъ губернаторъ самъ будетъ участвовать въ процессіи. Вообще начальникъ края выразилъ удивленіе, откуда берется такой страхъ и такая паника среди населенія. Начальникъ края, разсказавши всюду, по Подолу, по лавкамъ и пр., отлично освѣдомленъ о господствующемъ настроеніи, и по имѣющимся у него свѣдѣніямъ любители грабежей сознаютъ, что имъ не удастся ловить рыбу въ мутной водѣ. Одинъ изъ депутатовъ замѣтилъ, что евреевъ пугаетъ не одна только процессія 15-го іюля, но также и имѣющее состоять въ воскресенье 16 іюня молебствіе, устраиваемое, какъ это видно изъ объявленія въ „Кіевлянинѣ", кіевскимъ отдѣломъ монархической партіи. Депутатъ выразилъ опасеніе, какъ-бы это молебствіе не сопровождалось манифестаціями, которыя, какъ это показалъ печальный опытъ, могутъ окончиться безпорядками. Генералъ-губернаторъ обѣщалъ, что никакія манифестаціи не будутъ допущены. Въ заключеніе начальникъ края просилъ депутацію успокоить населеніе, которое не должно вѣрить праздднымъ слухамъ. Депутація, какъ сообщаетъ „К. З.", ушла отъ генералъ-губернатора совершенно успокоенная и въ полной увѣренности, что погрома въ Кіевѣ не будетъ.

— Въ 1903 г. офицеры финскаго драгунскаго полка были за мятежный поступокъ уволены отъ службы, и самый полкъ расформированъ. Нынѣ Государю Императору благоугодно было оказать этимъ офицерамъ Царскую милость и разрѣшить зачислить ихъ въ штатъ упраздненныхъ должностей Войти въ штатъ упраздненныхъ должностей значитъ подойти подъ дѣйствіе финляндскаго закона, согласно которому, въ случаѣ упраздненія какой-либо штатной должности, занимавшее ее лицо пользуется пожизненно присвоенной этой должности пенсіей, независимо отъ числа лѣтъ его службы. Такимъ образомъ, прощенные офицеры будутъ отнынѣ считаться какъ бы уволенными отъ службы не въ наказаніе, а вслѣдствіе упраздненія ихъ должностей. (Прав. В.)

✕ Покончившій въ Саратовѣ самоубійствомъ управляющій рязанско-уральской жел. дороги Игнатіусъ пріобрѣлъ извѣстность массовыми увольненіями служащихъ и реакціонными реформами. Никакой записки имъ не оставлено. (Р. Сл.).

— Въ Саратовѣ слушается дѣло редактора „Приволжскаго Края" Тотуридзе, обвинявшагося въ перепечаткѣ извѣстнаго сообщенія Львова объ организаціи правительствомъ погромовъ. Защита провела допросить въ качествѣ свидѣтелей членовъ Думы Винавера, князя Урусова, Щепкина, Аракашцева и Ковалевскаго. Судъ согласился.

✕ Уфимскій вице-губернаторъ А. И. Келеповскій, лѣчившійся въ Москвѣ послѣ покушенія на его жизнь, получаетъ новое назначеніе—владимірскимъ вице-губернаторомъ.

✕ Присужденнымъ въ Варшавѣ къ смертной казни Пудловскому, Гимельману и Файбишу казнь замѣнена безсрочной каторгой. Военный судья генералъ Вайковскій, на жизнь котораго было сдѣлано покушеніе, переведенъ въ Москву. (Р. Сл.).

✕ Самарское губернское земское собраніе отказалось отъ совмѣстной работы съ администраціей въ борьбѣ съ голодомъ. (Р. Сл.)

— Вслѣдствіе забастовки печати въ Ригѣ рижская печать временно превратила свое существованіе. (В. Вѣд.).

— По слухамъ, Императорская яхта „Штандартъ" направится на Аландскіе острова. (К. Отг. Ж.)

— Въ Тамерфорсѣ на митингѣ соціалистовъ въ 6000 человѣкъ постановили слѣдить за положеніемъ дѣлъ въ Россіи.(К. О.)

✕ По словамъ кор. „Вирж. Вѣд." изъ Венеціи, старикъ Суворинъ запросилъ телеграммой, чтобъ ему приготовили въ гостинницѣ „Grand Hotel Lido" номеръ. Хозяинъ посѣщеній отвѣтилъ, что номеровъ свободныхъ нѣтъ—все занято. „Своимъ людямъ" онъ сознался, что просто боясь пустить къ себѣ Суворина. „Стоитъ ему пріѣхать, такой скандалъ поднимутъ въ отелѣ, не приведи Богъ! Какъ съ принцессой Трепсой! Наши венеціанцы—народъ обѣдовый. Въ первый-же день осмеклали-бы старика. А потомъ пригрозили бы еще бойкотомъ. Пришлось-бы и его просить о выѣздѣ. Отъ такихъ гостей подальше". Обратное отношеніе вызываютъ тамъ тѣ русскія имена, которыя съ гордостью называетъ молодая Россія. На Лидо—герой дня нѣвстный священникъ о. Григорій Петровъ. Стоитъ ему показаться—десятки глазъ устремляются на него съ любопытствомъ и восторгомъ. Хозяинъ отеля ходитъ именинникомъ и не скрываетъ своего удовольствія, что залучилъ такого гостя.

✕ Нѣжинскій голова Лилеевъ, въ письмѣ въ „Новое Время", угрожаетъ депутату Шрагу вызовомъ къ барьеру и привлеченіемъ къ суду; онъ требуетъ въ двухнедѣльный срокъ опровергнуть обвиненіе — въ организаціи нѣжинскаго погрома.

✕ Секретарь вольно-экономическаго общества Хижняковъ, арестованный на вокзалѣ за привѣтствіе депутатовъ снятіемъ шляпы, еще не выпущенъ. (К. З.).

—С. А. Муромцевъ уѣзжаетъ заграницу, гдѣ пробудетъ не больше недѣли, и затѣмъ снова возвратится въ Петербургъ. (П. Г.

✕ Аграрные безпорядки въ Ковенской и Гродненской губ. принимаютъ огромные размѣры. (К. З.).

✕ Въ Ростовѣ-на-Дону, въ квартиру старшаго мастера владикавказской жел. д. Ивана Башкова явилось нѣсколько человѣкъ въ костюмахъ рабочихъ. Въ квартирѣ тутъ же былъ устроенъ импровизированный судъ, передъ которымъ долженъ былъ держать отвѣтъ Башковъ. Судъ вынесъ Башкову смертный приговоръ, который тутъ же былъ приведенъ въ исполненіе самими судьями. Убійцы скрылись. Тяжело раненый Башковъ былъ немедленно отправленъ въ больницу, но по дорогѣ, не приходя въ сознаніе, скончался. Причина суда и убійства Башкова та, что рабочіе обвиняли его въ провокаціи. Не смотря на энергичные розыски полиціи, убійцы не задержаны; но удалось напасть даже на слѣдъ ихъ. (Б. В.).

— На-дняхъ въ типографіи вечерняго изданія „Правит. Вѣстн." былъ вывѣшенъ въ корзинѣ наборщикъ М—въ старшій по подозрѣнію въ принадлежности къ „союзу активной борьбы съ революціей". Черезъ два дня послѣ этого случая заподозрѣнный доставилъ товарищамъ удостовѣреніе, что въ названномъ союзѣ онъ не состоитъ, и инцидентъ на этомъ и былъ исчерпанъ. (Вирж. В.).

✕ Съ мѣсяцъ тому назадъ г. Пестржецкій выступилъ въ „Нов. Вр." съ нѣкимъ рядомъ статей по аграрному вопросу, доказывая, что „говорить объ общемъ малоземельѣ нашихъ крестьянъ—просто смѣшно". Нынѣ редакціей „Р. Сл." получено изъ Сибири письмо отъ одного изъ тамошнихъ желѣзнодорожныхъ жандармскихъ унтеръ-офицеровъ, въ которомъ авторъ, послѣ цѣлаго ряда нелестныхъ эпитетовъ по адресу г. Пестржецкаго, между прочимъ, говоритъ:

Мой отецъ имѣлъ три десятины земли и пять сыновей, изъ коихъ у старшаго 8 душъ, у 2-го—7 душъ, у 3-го—5 душъ, у 4-го—3 и у 5-го—2 души дѣтей, да самихъ 5 человѣкъ, да 5 женъ, итого 35 душъ, а земли тѣ же три десятины, на коихъ нужно насыпаться, напахаться, одѣться и обучиться да еще копѣйка нужна на случай несчастія, не говоря уже о событіяхъ житейскихъ. А заработки вотъ какіе: окончивъ военную службу въ полкѣ мѣсяцъ, ходилъ я на работу къ мѣстному помѣщику нѣкоему Терещенко (кіевской) ровно 6 дней, изъ коихъ былъ на работѣ одинъ день (по случаю наплыва людей). А седьмой день ходилъ, чтобы получить недѣльный мой заработокъ въ суммѣ 25 ти копѣекъ, такъ какъ поденная плата была 25 коп. въ день на моемъ хлѣбѣ. Сравнивается: сколько я прорѣхъ за это время, а сколько сносилъ одежи за это время, и что я могъ купить на эту сумму, чтобы пособить семьѣ старика-отца?

● Изъ Гори „Тифл. Л." пишутъ: „На дняхъ въ сел. Окона 3 осетина напали на княгиню Бизаневу Егоровну Пилавандову, съ цѣлью похитить ее. Было 4 часа утра; злоумышленники ворвались черезъ выломанныя ими же двери и направились къ спальнѣ княгини. Княгиня, увидѣвъ ихъ, успѣла наскоро одѣться и выпрыгнуть черезъ окно. Злоумышленники погнались за нею, поймали ее и потребовали, чтобы она пошла съ ними безъ сопротивленія. Княгиня сопротивлялась. Злоумышленники хотѣли силою посадить ее на лошадь и увезти. Началась у нихъ борьба, причемъ злоумышленники сильно побили княгиню, посадили ее на лошадь и сами, сѣвъ на лошадь, хотѣли ее увезти. Княгиня, видя, что помощи нѣтъ, продолжала кричать, и, употребивъ всѣ усилія, вырвалась отъ нихъ, спрыгнула съ лошади и убѣжала, перескочивъ черезъ заборъ. Она успѣла прибѣжать въ домъ дворянки Ланхи, куда злоумышленники не посмѣли ввяться, ибо подосѣвши на помощь крестьяне. Злоумышленники безнаказанно убѣжали. Княгиня сильно избита и жизни ея угрожаетъ опасность".

● Ген. Н. К. Реннекампфъ отправился для лѣченія въ Кисловодскъ.

● Изъ состава редакціи „Русскаго Слова" вышли слѣд. 14 сотрудниковъ: Александръ Яблоновскій, Л. М. Неманова, А. А. Лукашевичъ, В. В. Водовозовъ, И. В. Жилкинъ, В. В. Каррикъ, Л. А. Левинъ, К. М. Пономаревъ, М. Притыкинъ, Н. Сватковскій, В. И. Шарый, М. Фридманъ, А. Вергежскій и А. Лукашевичъ.

● Въ Вильнѣ въ полицейской арестантской повѣсился въ истрезомъ видѣ тюремный надзиратель Попковъ. Нынѣ „Сѣв. Зап. Голосъ" сообщаетъ, что Попковъ не повѣсился, а былъ избитъ въ тюрьмѣ, а затѣмъ отправленъ въ полицію, гдѣ скончался; кровь была сбита, въ приглашеніи врача отказано и тѣло немедленно похоронено.

● По выработанному министерствомъ проекту, бандерольному обложенію будутъ подлежать папиросныя гильзы (патроны), продаваемыя книжками или пачками. Гильзы же поступающія на табачныя фабрики, акцизу не подлежатъ. Бандерольному обложенію не подлежитъ и домашняя выдѣлка гильзъ для собственнаго употребленія, но имѣющій гильзовую машинку обязанъ заявить о томъ акцизному надзору. Акцизная ставка предполагается въ размѣрѣ: а) 2 к. съ каждой сотни штукъ гильзъ и б) 1 к. съ книжками папиросной бумаги, содержащей не болѣе 50 листковъ. По приблизительному расчету министерства финансовъ, ожидаемый доходъ исчисленъ въ суммѣ 4 милліоновъ рублей. Срокомъ введенія гильзоваго налога назначается 1-го января 1907 г.

● Московскій градоначальникъ отправилъ въ Петербургъ съ благопріятнымъ заключеніемъ ходатайство московской гор. думы о полномъ воспрещеніи продажи крѣпкихъ напитковъ въ воскресные и праздничные дни.

Къ роспуску Думы.

Таинственная телеграмма изъ Берлина, повлiявшая на объявленіе роспуска Думы, была отъ Мендельсона, изъявлявшаго согласіе на поддержку русскихъ бумагъ въ случаѣ ихъ паденія. (К. Отг. Ж.)

Въ виду новѣстія, что на московской биржѣ циркулировалъ упорный слухъ, что въ Петергофѣ была получена изъ Германіи телеграмма, въ которой „благословляли русское правительство на роспускъ Госуд. Думы Германскій консулъ въ Москвѣ В. К. Кольгасъ заявляетъ въ „Рус. Сл.", что этотъ слухъ, „насколько-либо изъ читателей могъ бы предположить, что подобная телеграмма послана германскимъ императоромъ или германскимъ правительствомъ, лишенъ всякаго основанія".

Собраніе бывшихъ членовъ Гос. Думы, происходившее въ Выборгѣ, рѣшило послѣ посѣщенія собранія губернаторомъ высказать благодарность Финляндіи за гостепріимство, всегда оказываемое ей русскимъ, и закрыть собраніе, дабы не причинить населенію Финляндіи ущерба. Въ вечерней газетѣ „Nya Pressen" помѣщено опроверженіе распространеннаго утренними газетами извѣстія, будто выборгскій губернаторъ передалъ предсѣдателю собранія бывшихъ членовъ Государственной Думы требованіе генералъ-губернатора о закрытіи собранія подъ угрозою объявленія Выборга въ осадномъ положеніи. Сообщеніе это невѣрно: генералъ-губернаторъ не высказалъ подобной угрозы. Собраніе было закрыто на точномъ основаніи мѣстнаго закона, не допускающаго собраній съ противоправительственной цѣлью.

Многіе изъ депутатовъ подписывали обращеніе очень нерѣшительно. Депутатъ Котляревскій, по его собственнымъ словамъ, не спалъ всю ночь, и лишь къ утру присоединилъ свою подпись къ остальнымъ. Депутатъ Арканцевъ, участвовавшій во всѣхъ голосованіяхъ обращенія, тѣмъ не менѣе не подписалъ. Его измѣна глубоко огорчила всѣхъ его единомышленниковъ. (В.В.).

По слухамъ, въ высшихъ сферахъ удивлены спокойствіемъ въ странѣ, такъ какъ тамъ предполагали, что послѣ роспуска Думы неизбѣжно возникнутъ безпорядки, которые придется подавлять. Злобствующіе спокойствіе страны тревожатъ сферы. (К. Отг. Ж.)

„Нов. Вр." сообщаетъ, что въ происходившемъ совѣщаніи делегатовъ всѣхъ профессіональныхъ союзовъ и политическихъ партій (союза союзовъ) подавляющимъ большинствомъ голосовъ принята резолюція, смыслъ которой сводится къ тому, что союзы не могутъ и не должны относиться къ роспуску Думы индифферентно, а должны отвѣтить на нее всеобщей забастовкой. Однако, въ резолюціи сдѣлана оговорка, что время всеобщей забастовки не назначается.

Согласно постановленію соединеннаго комитета, бывшіе депутаты не покидаютъ Петербурга и будутъ почти всѣ имѣть выжидать дальнѣйшихъ событій. (В. Вѣд.)

Въ совѣтѣ министровъ обсуждался вопросъ о пропускѣ въ указѣ о роспускѣ Думы срока назначенія новыхъ выборовъ. (См. передовую статью въ „Од. Нов." отъ 11 іюня). На это обстоятельство обратилъ вниманіе и сенатъ. По слухамъ, въ ближайшіе дни рѣшено исправить этотъ промахъ. (Рус. Вѣд.).

За оставшимися въ Петербургѣ бывшими Гос. Думы ведется наблюденіе. (Рус. Вѣд.).

А. Гучковъ заявилъ сотруднику „Новаго Времени", что онъ ошеломленъ роспускомъ. Октябристы въ новыхъ выборахъ примутъ дѣятельное участіе. Правительство отъ роспуска потерпѣло. Расколъ кадетовъ и разногласіе ихъ съ трудовиками давали возможность образовать благоразумное кадетское министерство. Гучковъ высказывается за сохраненіе двухстепенныхъ выборовъ въ деревнѣ и примыхъ въ городахъ.

Въ Варшавѣ, по сообщенію мѣстныхъ газетъ, вакантныя изданія Высочайшаго указа о роспускѣ Думы всѣ губернаторы получили чрезвычайно секретный циркуляръ съ предложеніемъ немедленно отвѣтить на него департаменту полиціи.

Во Владикавказѣ населеніе волнуется; агентскія телеграммы съ взвѣщеніемъ о о роспускѣ Думы вышли въ траурной рамкѣ. На бульварахъ полиція разгоняетъ толпу. (В. Вѣд.)

Въ Нижнемъ - Новгородѣ архіерей Назарій распорядился служить молебны съ колокольнымъ звономъ по случаю роспуска Думы. (Р. Сл.).

Роспускъ Госуд. Думы, по словамъ „Нов. Вр."—оказалъ сильное вліяніе на бюрократическія сферы. Какъ это надо понимать?

По слухамъ продаваемымъ „Р. Сл.", бывшіе члены Думы о. Поярковъ и Харламовъ арестованы будто бы на мѣстахъ, на которыхъ ихъ засталъ указъ о роспускѣ Думы, причемъ о. Поярковъ былъ арестованъ послѣ произнесенія имъ рѣчи въ церкви.

Сызранскій пожаръ.

„Нов. Вр." такъ излагаетъ причину сызранскаго пожара: какой-то барынѣ вздумалось у себя во дворѣ заняться приготовленіемъ варенья; послѣдствіе неосторожности загорѣлся деревянный сарай, и огонь, благодаря внезапно налетѣвшему урагану, нѣсколько разъ мѣнявшему направленіе, почти моментально распространился.

Вопли и стоны повисли надъ городомъ...

Женщины и мужчины съ судорожно сжатыми челюстями, сквозь которыя, точно васильно, вырываются хриплыя рыданія, бѣгаютъ по городу, съ жадностью вглядываясь въ дымящіеся еще трупы. Трудно сказать, что производитъ болѣе потрясающее впечатлѣніе—эти обугливпіеся мертвецы, или живые люди съ искаженными лицами, отъ одного вида которыхъ стынетъ въ жилахъ кровь. Всѣ ужасы войны блѣднѣютъ передъ этимъ царствомъ смерти, невыразимаго горя и безпредѣльнаго отчаянія...

Многіе изъ погорѣльцевъ лишились всего имущества, поэтому необходима немедленная помощь. Люди съ сердцемъ—заканчиваетъ корреспондентъ— откликнитесь!

Артистъ Орленевъ, выбѣжавшій изъ театра во время ренетиціи и одѣтый въ длинный плащъ, былъ принятъ толпой по бритому лицу и длинному одѣянію за „монаха-поджигателя". Его жестоко избили и столкнули въ горящія развалины, но нашлось нѣсколько человѣкъ и какимъ-то чудомъ спасли его. Поврежденія, полученныя Орленевымъ—тяжки.

Въ то время, какъ горожане спасались бѣгствомъ, нашлись хулиганы, которые принялись за грабежъ. Во дворѣ одной мельницы толпу грабителей одинъ изъ служащихъ молодой парень вздумалъ напугать угрозою, что онъ „броситъ бомбу". Его тутъ-же убили.

На другой день послѣ пожара (къ вечеру 6 іюля) тамъ, гдѣ возможно было пройти—командированы были солдаты; имъ приказано было стрѣлять въ грабителей. И звуки выстрѣловъ перемѣшивались съ трескомъ пылавшихъ строеній. Горожане, пробиравшіеся съ полей къ пристанямъ, подверглись новой опасности — быть застрѣленными.

Начаты раскопки. Труповъ извлекли очень много; полагаютъ, что ихъ масса подъ развалинами.

На одной главной улицѣ подшто 122 трупа. Погорѣли больные, лежавшіе въ больницѣ, монахини женскаго монастыря. У милліонера г. К. сгорѣло 24 дома, изъ нихъ лишь семь было застраховано; изъ всего имущества у г. К. осталось 52 р., съ которыми онъ уѣхалъ въ Кузнецкъ.

Колоссальны убытки страховыхъ обществъ. У Общества взаимнаго страхованія числилось на страхѣ чуть-ли не половина Сызрани. Пострадали значительно общества „Саламандра", Россія", 1-е Россійское" и „2-е Россійское".

Въ одной изъ мельницъ горѣло машинное отдѣленіе. Собралась толпа. Никто не подозрѣвалъ, что грозитъ взрывъ паровыхъ котловъ. Присутствовавшій при этомъ студентъ вѣжливо предупреждаетъ толпу объ опасности. Въ это время происходитъ взрывъ. Раздраженная толпа набросилась на студента, обвиняя его въ томъ, что онъ бросилъ „бомбу", и его столкнули въ огонь. (Сар. Л.)

Очевидцы подтверждаютъ, что разбрасывались анонимныя угрожающія письма. За нѣсколько дней въ мѣстной газетѣ „Сызрань" съ разрѣшенія мѣстнаго военнаго начальства было напечатано заявленіе солдатъ сызранскаго гарнизона, что они примутъ самыя рѣшительныя мѣры противъ хулигановъ и грабителей въ случаѣ погрома или пожара. (Сар. Листъ.)

Въ министерствѣ внутреннихъ дѣлъ недоумѣваютъ, почему мѣстный губернаторъ до сихъ поръ не представилъ подробнаго доклада о положеніи города и его населеніи, а также обстоятельствахъ слѣдствій о причинахъ пожара и его послѣдствіяхъ. Благодаря этому министерство знаетъ о сызранской катастрофѣ столько же, сколько знаютъ читающіе газеты (Н. Вр.)

Изъ профессіональной прессы.

„Народный Учитель"— двухнедѣльный журналъ, профессіональный и общественно-политическій.

Новый педагогическій журналъ заслуживаетъ особаго вниманія лишь потому, что служитъ живымъ и яркимъ откликомъ нашего времени. Это одно изъ тѣхъ явленій, мимо которыхъ никакъ не пройдешь, чтобы не остановиться: до такой степени занимательна ихъ сущность, интересны причины ихъ возникновенія...

Движеніе профессіональныхъ союзовъ оживило нашу спеціальную литературу. Рѣдкій профессіональный союзъ не имѣетъ теперь своего органа, журнала или листка. Но въ свою очередь рѣдкій изъ этихъ спеціалистовъ печати совсѣмъ замыкается въ узкую скорлупу своей профессіи. Невольно и часто вопреки программъ отражаютъ они общіе вопросы жизни, тѣмъ самымъ переставъ быть выразителями одного лишь своего круга. И всегда въ этихъ случаяхъ они только выигрываютъ или своей спеціальности, расширивъ сферу своихъ интересовъ и тѣмъ расширяя кругозоръ своихъ читателей. Но когда встрѣчается намъ такой живой и общественный профессіоналистъ, да еще гдѣ-нибудь въ глухи, забывающій свои узкія рамки, чтобы выйти изъ нихъ на просторъ общественности и политическихъ перемѣнъ, — невольно встаетъ вопросъ: откуда эта разносторонность и широта пониманія, кто посѣялъ тутъ эти сѣмена гражданственности, чтобы изъ нихъ выросли такъ неожиданно цѣнны политической зрѣлости, чуть ли не партійности? Приходится думать, что и въ мірѣ общественныхъ отношеній имѣетъ мѣсто процессъ „самопроизвольнаго" зарожденія...

Такимъ самородкомъ является названный выше „Народный Учитель". Служа интересамъ своей профессіи, онъ не считается органомъ какого-либо педагогическаго союза или общества и на мѣстѣ проводитъ въ жизнь свои профессіональные идеи, такъ сказать, добровольно, не связанный какой-либо организаціонной дисциплиной. Главная же его идея заключается въ томъ, чтобы сдѣлать народнаго учителя активнымъ помощникомъ народа въ достиженіи имъ свободы и благосостоянія. Содѣйствуя народному учителю въ выполненіи его непосредственной профессіональной задачи, журналъ стремится поднять его на такую высоту, съ которой ему, маленькому человѣку, видно было бы, что дѣло народнаго просвѣщенія и народнаго освобожденія одно и то же большое и неотложное дѣло. „Придти на помощь народу въ его стремленіи къ живни сознательной и культурной, разсѣять мракъ, нависшій надъ его головой — вотъ одна изъ ближайшихъ и важнѣйшихъ задачъ, выдвигаемыхъ въ данный моментъ жизнью на первую очередь".

И эту задачу журналъ совершенно справедливо возлагаетъ на плечи современнаго народнаго учителя. „Народный учитель,— говорится въ передовой статьѣ 6-го №— стоя близко къ крестьянству, можетъ очень много сдѣлать въ этомъ направленіи. Это его долгъ, священная обязанность. Для того, чтобы раскрыть глаза политически угнетеннымъ и экономически обезсоленнымъ людямъ, не требуется особенной эрудиціи, особыхъ агитаторскихъ способностей". Въ другихъ своихъ статьяхъ журналъ развиваетъ этотъ учительскій долгъ, имѣнія учителямъ въ обязанность разъяснять народу текущія событія, выяснять на сходахъ и собраніяхъ, кто истинные друзья народа и кто исконные его враги, устанавливать свои отношенія къ Государственной Думѣ и къ различнымъ партіямъ, выносить соотвѣтствующія резолюціи, приговоры и т. д., и т. д.

Журналъ „Народный Учитель" понимаетъ широко свои профессіональныя задачи и совершенно правильно не отдѣляетъ ихъ отъ задачъ общественно-политическихъ, которыя лежатъ теперь, напослкомъ участникомъ вотзывчивомъ органѣ печати, хотя бы непрофессіональномъ. Поэтому и матеріалъ, которымъ онъ пользуется и старается подѣлиться съ читателемъ, носитъ всѣ слѣды этого общественнаго служенія. Потому же онъ совершенно вѣрно не отдѣляетъ судьбы народнаго учителя отъ участи всего народнаго дѣла. „Добьется народъ земли и волп,—говорится въ упомянутой статьѣ,— перемѣнится и роль народнаго учителя. Изъ насынка онъ станетъ роднымъ и милымъ сыномъ матери—Россіи, которая болѣе бюродержавіи была для него до сихъ поръ „злой мачихой".

Журналъ этотъ издается въ Кишиневѣ со второй половины марта этого года. Пусть же читатель узнаетъ, что въ отчаянѣ Крушевана произрастаетъ не одно человѣконенавистничество, процвѣтаетъ не одно лишь погромныхъ дѣлъ искусство. И пусть вмѣстѣ съ нами оно пожелаетъ успѣха новому и самобытному сѣятелю правъ и добра въ этой глухой и одичалой странѣ...

И. Г.

ПРЕССА.

Россія сопровождаетъ текстъ циркулярной телеграммы, посланной высшимъ представителямъ мѣстной администраціи новымъ предсѣдателемъ совѣта министровъ, комментаріемъ, въ которомъ слѣдуетъ видѣть авторитетное разъясненіе ближайшаго направленія нашей, такъ называемой, „внутренней политики".

Телеграмма эта—говоритъ оффиціозъ, не многословна, но весьма опредѣленна: власть не допуститъ никакихъ отступленій отъ законами установленнаго порядка ни вправо, ни влѣво. Власть рѣшительно воспрещаетъ какія бы то ни было попытки обращать репрессію противъ тѣхъ, кто не проявляетъ революціонныхъ замысловъ. Но пресѣкая и эти послѣднія, мѣстные органы власти обязаны дѣйствовать обдуманно, осторожно и закономѣрно. Энергія и распорядительность, которыя должны быть при этомъ проявлены, отнюдь не могутъ становиться въ разрѣзъ съ основной задачей внести въ страну успокоеніе При этомъ циркуляръ категорически подтверждаетъ, что всѣ тѣ законы, которые уже признаны недостигающими своего назначенія, будутъ подвергнуты отмѣнѣ, и притомъ не иначе, какъ въ законномъ порядкѣ. „Старый строй получитъ обновленіе"—весьма опредѣленное и важное указаніе для тѣхъ мѣстныхъ властей, которыя, при отсутствіи такого указанія могли бы подумать, что роспускъ Думы является признакомъ наступившаго поворота въ сторону реакціи. Ни о какой реакціи не возникаетъ и рѣчи. Вопросъ идетъ только о томъ, чтобы возстановить равновѣсіе нарушенное предшествовавшими событіями. Не возникаетъ и мысли о томъ, что могло бы быть названо борьбой съ обществомъ. Но тѣ элементы, которые начнутъ борьбу съ властью, встрѣтятъ съ ея стороны энергическій отпоръ.

Все это чрезвычайно утѣшительно, но любопытно было бы знать, гдѣ сейчасъ обрѣтается тотъ безпристрастный судья, который окажется въ состояніи отдѣлить въ предстоящей дѣятельности кабинета 8 іюля проявленія обыкновенной реакціи отъ проявленій „борьбы съ врагами власти"?...

* * *

Русскія Вѣдомости продолжаютъ мрачно смотрѣть на будущее. Настаивая на томъ, что въ глазахъ всего населенія роспускъ Думы тѣсно связанъ съ ея намѣреніемъ обратиться къ странѣ съ разъясненіемъ по аграрному вопросу, газета замѣчаетъ:

Конфликтъ между Думой и правительствомъ по аграрному вопросу былъ главной причиной роспуска Думы,— такъ думаетъ народъ, и разубѣдить его въ этомъ невозможно. Какимъ же образомъ надѣяться, чтобы министерство, выступившее противъ самыхъ настоятельныхъ желаній народа, защищаемыхъ Думой, пользовалось какимъ-нибудь авторитетомъ въ глазахъ того же народа? Надъ нимъ всегда будетъ тяготѣть подозрѣніе въ нежеланіи даже въ тѣхъ случаяхъ, когда ему приходится сталкиваться съ невозможностью. Этихъ подозрѣній министерству никому образомъ не разсѣять, тѣмъ болѣе, что первые же его шаги сами по себѣ были достаточны, чтобы испортить его репутацію. Какъ, въ самомъ дѣлѣ, повѣрить въ благожелательное отношеніе къ прессѣ со стороны министерства, дебютировавшаго закрытіемъ цѣлаго ряда газетъ, какъ повѣрить, что министерство сочувствуетъ гражданской свободѣ, когда оно прежде всего запретило собранія, закрыло политическіе клубы и ввело въ Петербургской губерніи чрезвычайную охрану? При такомъ дебютѣ расположеніе общественное мнѣніе въ свою пользу—задача болѣе чѣмъ трудная, и заранѣе можно быть увѣреннымъ, что начинанія министерства даже въ тѣхъ случаяхъ, когда они будутъ по существу цѣлесообразными, будутъ разбиваться о стѣну народнаго недовѣрія.

* * *

Народная Газета продолжаетъ огорчать реакціонеровъ своимъ отношеніемъ къ роспуску Думы и возникающимъ изъ этого событія возможностямъ. Старообрядческій органъ предсказываетъ, напримѣръ, что

въ виду печальнаго опыта съ русской конституціей, наибольшій успѣхъ въ предстоящей выборной кампаніи будетъ имѣть та партія, которая умѣло выдвинетъ борьбу за осуществленіе полнаго народовластія. Очевидно, что умѣреннымъ партіямъ въ этой борьбѣ не придется играть особой роли, если только онѣ не будутъ поставлены въ условія „особо благопріятствуемыхъ державъ". Повидимому, такъ и предполагается поступить. Изъ ряда вчерашнихъ сообщеній явствуетъ, что правительство рѣшило вести энергичную борьбу съ крайними партіями. Въ Петербургѣ уже закрыты всѣ кадетскіе клубы и клубъ трудовиковъ. Мѣру эту можно объяснить, конечно, и тѣмъ, что правительство не хочетъ допускать обсужденія острыхъ событій въ связи съ распущеніемъ Думы, но съ другой стороны—развѣ не ясно, что и вся послѣдующая работа кадетовъ должна носить рѣзко-противоправительственный характеръ? Разсчитывать на успокоеніе въ ихъ средѣ трудно; трудно поэтому и ждать облегченія для нихъ условій избирательной борьбы.

Газета убѣждена, однако, что „послушную Думу" даже и при такихъ репрессіяхъ создать будетъ невозможно. Какъ видно изъ воззванія партіи гр. Гейдена, даже правые, самые умѣренные бывшіе члены Думы не находятъ возможнымъ работать совмѣстно съ нынѣшнимъ правительствомъ.

* * *

Кіевская печать не жалуетъ кабинета г. Столыпина. Въ послѣднемъ номерѣ *Кіевск. Отг. Жизни* останавливаются надъ вопросомъ, гдѣ министерство найдетъ „лучшихъ людей"?—и отвѣчаетъ:

Не придется-ли кабинету остаться въ печальномъ одиночествѣ? Опытъ

чукъ, Костенкій, Гринцевичъ и Череховичъ уволены отъ службы, какъ главные подстрекатели къ забастовкѣ больничной прислуги.

◂ При возобновленіи контракта на наемъ городомъ помѣщенія для народнаго училища въ д. Петропавловской церкви по Разумовской ул. причтъ церкви и староста потребовали включенія слѣдующаго условія: „отдаваемое помѣщеніе должно служить для нуждъ училища и въ немъ отнюдь не должны допускаться сборища и сходки". Гор. управа признала неумѣстнымъ включеніе этого условія въ контрактъ.

◂ Проектъ реорганизаціи фабричной инспекціи, выработанный министерствомъ торговли и промышленности, въ настоящее время разосланъ для ознакомленія губернаторамъ, градоначальникамъ и другимъ учрежденіямъ. Новымъ проектомъ функціи фабричной инспекціи значительно расширяются, а фабричные инспектора будутъ переименованы въ промышленныхъ инспекторовъ.

◂ Въ настоящее время въ порту наблюдается усиленное прибытіе на Новый молъ пароходовъ съ углемъ для нуждъ юго-западныхъ желѣзныхъ дорогъ. Въ теченіе послѣднихъ трехъ дней прибыло 7 пароходовъ съ грузомъ до 1.000.000 пуд. угля, который выгружается и отправляется ежедневно въ количествѣ до 200 вагоновъ. Выгрузка съ пароходовъ и нагрузка въ вагоны производятся и механическими кранами и ручной сноской.

◂ Студенты Новорос. университета Л. Розенштейнъ, Д. Гиппъ и В. Гейсмахъ, а также бывшій студентъ Анатолій Яковскій и рядовой 28 пѣх. Полоцкаго полка Х. Либерманъ преданы военному суду по обв. въ томъ, что въ концѣ декабря 1905 г. въ общей квартирѣ по Тирасп. улицѣ, въ д. № 17, они хранили съ цѣлью распространенія около 200 брошюръ, журналовъ и газетъ, призывающихъ къ ниспроверженію существующаго въ Россіи общественнаго строя. Привлеченные къ отвѣтственности—всѣ медики, за исключеніемъ Яковскаго, слушавшаго курсы въ харьковскомъ технологич. институтѣ. Студ. В. Гейсмахъ скрылся, а потому дѣло о немъ будетъ судомъ выдѣлено въ особое производство. Предсѣдательствовать будетъ генералъ-маіоръ Домбровскій. Защитникъ обвиняемыхъ будетъ прис. пов. О. Я. Пергаментъ.

◂ Военно-окружному суду предстоитъ разсмотрѣть громкое дѣло о захватѣ станціи „Синельникова" Екатерининской и Курско-Харьковской желѣзной дороги во время желѣзнодорожной забастовки въ декабрѣ 1905 г. Къ отвѣтственности привлечены 20 человѣкъ, изъ коихъ семеро крестьянъ, семеро мѣщанъ, трое дворянъ, двое поч. гражданъ и одинъ учитель. Преступленіе, имъ вмѣняемое, предусмотрѣно 279 ст. СВП. Суду они преданы екатеринославскимъ генералъ-губернаторомъ по распоряженію министра внутр. дѣлъ. Вызову подлежатъ 36 свидѣтелей.

◂ Предсѣдатель военно-окруж. суда генералъ-лейтенантъ Рымша выѣзжаетъ 20 іюля въ отпускъ. Обязанности его будетъ исполнять генералъ-маіоръ Домбровскій.

◂ Въ отдѣленіе гор. управы по еврейскимъ дѣламъ въ послѣднее время поступаетъ масса требованій на выдачу метрическихъ свидѣтельствъ. Ежедневно почти выдается отъ 20 до 50 метрикъ. Бываютъ дни, когда наличный составъ еврейскаго стола не въ состояніи удовлетворить всѣхъ требованій. Усиленная выборка метрикъ объясняется массовымъ выѣздомъ еврейскихъ семействъ за-границу.

◂ Рабочіе гор. каменоломенъ обратились къ гор. головѣ съ просьбой ускорить открытіе каменоломенъ въ виду того, что они въ настоящее время терпятъ крайнюю нужду и даже зачастую голодаютъ.

◂ Рабочіе по прокладкѣ гор.-водостока, ходатайствовавшіе объ увеличеніи имъ поденной платы до размѣра, получаемаго рабочими по устройству Мало-Фонтанскаго шоссе,—послѣ четырехдневнаго перерыва, возобновили работу. Вчера рабочіе обратились къ гор. головѣ съ просьбой выдать имъ поденную плату за прогульные дни, обѣщая наверстать работу за пропущенное время и впредь не бастовать.

◂ Начальникъ 4 стрѣлковой бригады обратился къ гор. головѣ съ просьбою назначить гласнаго гор. думы И. А. Казаринова депутатомъ отъ города въ комиссію по постройкѣ храма для полковъ 4 стрѣлковой бригады на землѣ, отведенной городомъ, и на средства, которыя уже отпущены по Высочайшему повелѣнію.

◂ Городской голова представилъ градоначальнику постановленіе город. думы о возбужденіи ходатайства предъ правительствомъ о разрѣшеніи городскому общественному управленію краткосрочной ссуды на срокъ до десяти лѣтъ въ суммѣ одного милліона руб.

◂ Херсонскій губ. распорядительный комитетъ препроводилъ въ город. управу слѣдующій циркуляръ главнаго интендантскаго управленія: „Исключительныя условія, при которыхъ приходится расквартировать войска, призванныя для содѣйствія гражданскимъ властямъ, лишаютъ возможности нанимать необходимыя для войскъ помѣщенія обычнымъ порядкомъ. Въ виду этого главный штабъ разъясняетъ, что всѣмъ воинскимъ частямъ, призываемымъ для содѣйствія гражданскимъ властямъ, независимо отъ того, расквартированы ли онѣ по окраинамъ даннаго поселенія постоянно, или же прибыли для означенной цѣли изъ другой мѣстности, необходимыя помѣщенія должны быть отведены город. и сельскими управленіями обязательно натурою въ общественныхъ зданіяхъ и въ обывательскихъ домахъ съ выдачей изъ казны вознагражденія за отведенныя помѣщенія въ размѣрѣ установленныхъ квартирныхъ окладовъ, при чемъ, въ случаѣ отвода вторыхъ помѣщеній для воинской части, выдачу за первые три дня квартированія дѣлать не слѣдуетъ".

◂ На Хаджибейскомъ лиманѣ со вчерашняго дня закрыто отдѣленіе еврейской больницы, гдѣ пользовались лиманными леченіемъ до 50 дѣтей, а также взрослые больные обоего пола. Въ виду большого спроса на лиманное лѣченіе сезонъ въ хаджибейскомъ отдѣленіи еврейской больницы дѣлился всегда на двѣ очереди, при чемъ первая смѣна больныхъ уступала мѣста въ больницѣ другой смѣнѣ 15 іюля. По многимъ признакамъ совѣтъ еврейской больницы не нашелъ возможнымъ продолжать лиманное лѣченіе больныхъ, и второй смѣны не будетъ. Дальнѣйшему функціонированію лиманнаго отдѣленія еврейской больницы препятствуютъ отсутствіе средствъ и оказавшійся дефицитъ. По денежный вопросъ можно было бы еще урегулировать, если бы главной причиной преждевременнаго закрытія лѣчебницы не явилось тревожное настроеніе, вызванное послѣднимъ событіями. Больные, находясь въ неизвѣстности вдали города, опасались долѣе оставаться на лиманѣ и просили врачей выписать ихъ. Вчера приступлено къ разборкѣ машинъ въ отдѣленіи.

◂ Помощникъ инспектора студентовъ Новороссійскаго университета Зембергъ оставленъ, по выслугѣ срока, на службѣ въ университетѣ и въ занимаемой должности по 1 іюля 1907 г.

◂ Кандидатомъ на освободившуюся съ 1 августа вакансію директора Ришельевской гимназіи, за выходомъ въ отставку В. Ф. Гролиха, называютъ директора Одесской гимназіи А. В. Вырлана.

◂ Весною 1905 г. юридическимъ факультетомъ Новороссійскаго университета былъ допущенъ приватъ-доцентъ Петербургскаго университета Тимофеевъ къ защитѣ диссертаціи на соисканіе степени магистра уголовнаго права и при присужденіи, послѣ публичнаго диспута, ученой степени было высказано тѣмъ же факультетомъ, по большинству голосовъ бывшихъ въ засѣданіи, мнѣніе въ пользу аспиранта. Совѣтъ университета, куда перешло впослѣдствіи дѣло по этому предмету, обсудивъ представленіе юридическаго факультета, призналъ въ факультетскомъ дѣлопроизводствѣ по вопросу о присужденіи искомой Тимофеевымъ ученой степени нѣкоторыя нарушенія формы, а потому въ утвержденіи аспиранта въ степени магистра отказалъ. Министръ народ. просв. П. М. фонъ-Кауфманъ, ознакомившись съ перепиской по этому вопросу и принявъ во вниманіе ходатайство Тимофеева, поступившее въ министерство, о пересмотрѣ дѣла по указанному вопросу, призналъ это ходатайство заслуживающимъ вниманія и предложилъ названному совѣту подвергнуть вопросъ объ утвержденіи Тимофеева въ означенной степени новому разсмотрѣнію.

◂ Вчера начался пріемъ прошеній отъ лицъ, желающихъ поступить студентами въ Новороссійскій университетъ. Поступило нѣсколько десятковъ прошеній отъ окончившихъ гимназія, реальныя училища, семинаріи, коммерческія училища и т. д. Нѣкоторые изъ подавшихъ прошенія уже представили требуемыя свидѣтельства, другіе обязались представить ихъ предъ началомъ занятій. Отъ коммерсантовъ и другихъ лицъ прошенія, хотя и принимаются, но пока ничего неизвѣстно объ ихъ зачисленіи. Прошенія будутъ принимаются до 20 августа отъ 11 час. утра до 1 часу дня. Отъ женщинъ прошенія принимаются не будутъ на томъ основаніи, что о нихъ ничего въ циркулярѣ не сказано.

◂ Сборъ студентами, уволенными за неплатежъ платы за слушаніе (не четвитныхся) въ 1905 году лекцій, значительно сократился, но все-таки осталось еще свыше 100 уволенныхъ студентовъ.

◂ Согласно циркулярнаго распоряженія министерства народнаго просвѣщенія отъ 29 января 1897 г., отъ постороннихъ лицъ, желающихъ подвергаться испытаніямъ для полученія свидѣтельствъ о знаніи курса одного изъ русскихъ высшихъ учебныхъ заведеній, могутъ, по усмотрѣнію факультетовъ, быть освобождаемы отъ дополнительныхъ испытаній, независимо отъ того, въ какомъ учебномъ заведеніи они окончили курсъ средняго образованія.

◂ Домовладѣльцы Средней улицы, ссылаясь на послѣднія событія, вошли въ городскую управу съ заявленіемъ о невозможности уплачивать налоги и просятъ отсрочить уплату слѣдуемыхъ съ нихъ денегъ за воду.

◂ Въ с. Дальникѣ обнаружены три случая заболѣванія сибирской язвой. По произведенному разслѣдованію оказалось, что въ одномъ случаѣ зараженіе произошло отъ павшей коровы, а остальные два случая остались невыясненными. Поэтому одесскій ветеринарный инспекторъ предлагаетъ гор. управѣ распорядиться о производствѣ тщательной дезинфекціи въ помѣщеніяхъ заболѣвшихъ.

◂ На запросы гор. управы отъ складовъ земледѣльческихъ орудій и машинъ поступаютъ отвѣты о согласіи отпускать орудія по указанію гор. управы и подъ гарантіей города жителямъ одес. градоначальства на льготныхъ условіяхъ. Большинство складовъ предлагаетъ уступку въ 10—15% противъ цѣнъ прейсъ-курантовъ съ уплатою $^1/_3$ немедленно и разсрочкой остальныхъ частей на 6 мѣсяцевъ и болѣе.

◂ Подъ предсѣдательствомъ М. М. Дитериха состоялось засѣданіе коммиссіи по проектированію плана расширенія города. Коммисія приступаетъ къ нарѣзкѣ новыхъ кварталовъ, площадей и улицъ. Для этой цѣли рѣшено заказать 100 фотолитическихъ снимковъ съ изготовленнаго плана существующаго расположенія города, необходимыхъ для работы членовъ коммиссіи и гор. техниковъ.

◂ И. д. начальника управленія земледѣлія Херсонской и Бессарабской губ. А. Б. Гельдъ увѣдомилъ лѣсничихъ казенныхъ лѣсничествъ обѣихъ губерній, что отпѣваніе тѣла скончавшагося въ Парижѣ С. Н. Сомова предполагается 20 іюля въ Одессѣ, куда тѣло будетъ перевезено моремъ изъ Тулона для перенесенія въ Петербургъ.

◂ Вчера прибылъ въ Одессу изъ Севастополя состоящій при главномъ штабѣ генералъ-маіоръ Кабаковъ, командированный въ одесскій военный округъ для инспектированія стрѣльбы войскъ.

◂ Докторъ мед. Николай Гамалѣя утвержденъ въ званіи приватъ-доцента Новороссійскаго университета по каѳедрѣ общей патологіи (по бактеріологіи) съ 18 мая 1906 г.

◂ Управленіе ю.-з. ж. д. увѣдомило гор. управу, что такъ какъ ю.-з.д. принадлежатъ казнѣ, то земли, находящіяся въ пользованіи дорогъ и состоящія въ вѣдѣніи казны, а также находящіяся на нихъ зданія исключены изъ обложенія земскимъ и др. сборами, а потому изложенныя въ окладномъ листѣ требованія удовлетворены быть не могутъ.

◂ Вчера въ ремесленной управѣ въ присутствіи старшаго чиновника особыхъ порученій при канцеляріи г. одес. градоначальника В. И. Владиславскаго-Падалки произведены были выборы должностныхъ лицъ по одѣльно-матрацному ремеслу.

Избранными оказались: цеховымъ старшиной Н. Перакисъ, товарищами старшины изъ крестьянъ К. Агѣевъ, а изъ евреевъ—Б. Задунайскій. Депутатами избраны А. Тишаевъ и Л. Андрачниковъ. Въ качествѣ гласныхъ избраны: П. Вокскановъ и Л. Андрачниковъ. Экспертами избраны: по войлочному мастерству—А. Тишаевъ и по одѣльно-матрацному—К. Танчіогли и Д. Спотаренко. Во время выборовъ мастерами была выработана смѣта цеховыхъ сборовъ на этотъ годъ. Постановлено взимать: съ мастера 3 руб., и подмастерья—1 р. 20 к., купцы, занимающіеся одѣльно-матрацнымъ ремесломъ, уплачиваютъ 50 руб. въ годъ, купцы, имѣющіе отдѣленія мастерской, платятъ 25 руб. въ годъ; мастера, имѣющіе отдѣленія мастерской, платятъ цеховый сборъ въ размѣрѣ 10 руб. Экспертамъ за каждую экспертизу назначено по 2 руб. Цеховому старшинѣ положено вознагражденіе въ 20%, а двумъ его товарищамъ по 5%.

◂ Въ пользу жертвъ бѣлостокскаго погрома въ редакцію „Одес. Нов." поступило 15 іюля:

отъ П. М. Темасъ 3 р., Розочки Розенбергъ, по случаю ея именинъ, 2 руб., отъ служащ. одес. конторы Россійск. о-ва колоніальной торговли 20 р. 50 к.

Всего 25 р. 50 к., а съ прежними 2107 руб. 26 к.

◂ Скоро наступаетъ время пріема въ городскія начальныя училища. Изъ года въ годъ обращается вниманіе на то, что число поступающихъ въ школы учащихся изъ евреевъ значительно меньше, чѣмъ слѣдуетъ ожидать по общей ихъ численности въ городѣ Одессѣ. Прежде, когда одной изъ причинъ этого было недружелюбное отношеніе нѣкоторыхъ изъ завѣдующихъ городскими школами, число учащихся евреевъ составляло всего около 8% —10% общаго числа учащихся; въ послѣдніе годы, когда эта причина съ введеніемъ порайонныхъ коммисій почти устранена, этотъ процентъ все-же не болѣе 15%, тогда какъ евреи составляютъ въ Одессѣ около 32%, всего населенія. При свойственной евреямъ жаждѣ просвѣщенія, этотъ фактъ является крайне ненормальнымъ, тѣмъ болѣе, что въ общественныхъ еврейскихъ школахъ, за недостаткомъ мѣстъ, приходится отказывать въ пріемѣ многимъ сотнямъ дѣтей. Масса этихъ дѣтей большею частью отдается въ обученіе къ невѣжественнымъ меламедамъ, не имѣющимъ никакого образовательнаго ценза и получавшимъ за три рубля право открыть хедеръ. Поэтому надо пожелать полнаго успѣха предложенію помощника раввина г. Пэна, указывающаго въ своемъ ходатайствѣ въ городскую управу на причины этого явленія и на средства къ его устраненію. Бѣдная еврейская масса, какъ указываетъ г. Пэнъ, частью не знаетъ о возможности помѣщать дѣтей въ городскія школы, частью избѣгаетъ этого, такъ какъ не желаетъ, чтобы дѣти писали по субботамъ, и хочетъ, чтобы они знали еврейскій языкъ и еврейскій Зак. Божій. Все это не трудно устранить. Коммисія город. учителей, на разсмотрѣніе которой переданъ вопросъ объ освобожденіи евреевъ отъ письменныхъ занятій по субботамъ, едва-ли выскажется противъ этого, разъ это допускается даже въ гимназіяхъ. Введеніе преподаванія еврейскаго языка и Закона Божія можно организовать въ послѣобѣденные часы. Для оповѣщенія-же родителей-евреевъ о пріемѣ въ город. школы слѣдуетъ напечатать соотвѣтственныя объявленія на еврейскомъ языкѣ. Все это вполнѣ выполнимыя мѣры.

◂ Гор. управа утвердила проектъ новыхъ правилъ для гор. публичной библіотеки, выработанный библіотекаремъ г. Поприженко. По новымъ правиламъ общее число дней, которые библіотека открыта для публики, увеличено на 24 дня сравнительно съ прежними правилами; такимъ образомъ библіотека будетъ открыта 331—332 дня въ году. По праздникамъ и воскресѣньямъ библіотека будетъ открыта тѣмъ и зимой съ 11 час. утра до 5 час. по существующимъ нынѣ правиламъ зимой библіотека была открыта до 3 час. Такого рода намѣненіе вмѣсто въ виду необходимости дать служащимъ хотя нѣкоторый праздничный отдыхъ. Кромѣ того, если библіотеку открывать по праздникамъ до 3 час., то это съ увеличеніемъ числа дней функціонированія библіотеки должно вызвать и увеличеніе штата служащихъ, который по смѣтѣ проектированъ очень ограниченнымъ.

◂ Управляющій акцизными сборами Херсонской губ. И. А. Данскій выѣхалъ изъ Одессы въ Крымъ въ отпускъ на одинъ мѣсяцъ. Временное исполненіе его обязанностей возложено на старшаго техника херсонскаго губернскаго акцизнаго управленія К. И. Протопопова.

◂ Преподаватель одесскаго VI класнаго училища „Ефруса" П. Жуганъ назначенъ инспекторомъ городскаго училища въ Березовкѣ. На мѣсто г. Жугана штатнымъ преподавателемъ назначенъ учитель николаевскаго VI класснаго училища К. Гуковъ.

◂ Фабричный инспекторъ перваго участка Е. Ю. Зевальтъ вчера выѣхалъ изъ Одессы въ Витебскую губернію въ отпускъ на одинъ мѣсяцъ. Временное завѣдываніе первымъ участкомъ возложено на фабричнаго инспектора второго участка В. И. Алымова.

◂ Докторъ мед. Іосифъ Пожарискій утвержденъ въ должности сверхштатнаго лаборанта при каѳедрѣ патологической анатоміи медицинскаго факультета Новороссійскаго университета, съ 20 августа 1906 г.

◂ Одесскій уѣздный съѣздъ получилъ свѣдѣніе, что въ нашемъ уѣздѣ въ настоящее время весь хлѣбъ убранъ съ полей.

◂ Помощникъ начальника службы движенія ю.-з. ж. дорогъ А. И. Лукашевичъ прибылъ вчера въ Одессу изъ Кіева.

◂ Въ Одессѣ получено № 5 „Извѣщеній кассы взаимопомощи литераторовъ и ученыхъ". Гг. члены одесскаго отдѣленія кассы могутъ получить таковой въ ред. „Одесск. Нов.".

◂ Въ виду объединенія всѣхъ хружениковъ музыкантовъ въ союзъ, правленіе предполагаетъ открыть при союзѣ бюро, цѣлью котораго будетъ пріисканіе работы музыкантамъ, а также рекомендаціи оркестровъ въ театры, сады, кафе-шантаны, балы, свадебные вечера и т. п. Союзъ и бюро начнутъ функціонировать по утвержденіи устава.

◂ На увольненіе преподавателя одесской 4-й гимназіи А. Ѳ. Музычейко въ заграничный отпускъ, сроком на 1 годъ, безъ содержанія, послѣдовало Высочайшее Государя Императора соизволеніе.

◂ Лабораторіи при каѳедрѣ общей патологіи Новороссійскаго университета Шастному разрѣшенъ министерствомъ народн. просв. заграничный отпускъ на вакаціонное время т. г.

◂ Въ фельетонѣ г. Незнакомца „Мелочи жизни" (№ 6973 „Од. Нов.") обращалось вниманіе читателей на крайне бѣдственное положеніе Полицкой, причемъ была указана старая квартира ея. Въ виду того, что Полицкая переѣхала, сообщаемъ ея новый адресъ: Прохоровская ул. домъ № 16, кварт. № 28. Женщина эта крайне нуждается: у нея шесть дѣтей, и помощь семьѣ нужна немедленная.

ПРОИСШЕСТВІЯ.

Дерзкое вооруженное нападеніе совершено было вчера вечеромъ на сапожную мастерскую Шлемы Кесельмана, въ домѣ № 17, Штейнгауза, по Коблевской ул. Упомянутая сапожная мастерская помѣщается въ подвальномъ этажѣ. Такъ какъ Кесельманъ человѣкъ бѣдный, онъ отдавалъ одну комнату четѣ Кенигстулъ. Кромѣ того, у него занимала уголокъ 65-лѣтняя старушка Зельда Бершадская. Старушка, занимаясь размѣномъ денегъ рѣзникамъ, слыветъ среди обывателей Новаго базара за женщину богатую. Вчера вечеромъ, когда Кесельмана не было дома, а въ мастерской находились жена его Фанни, старушка Бершадская, чета Кенигстулъ и дѣти, вошли двое молодыхъ людей и спросили, примутъ ли въ починку ботинки. Не успѣла Кесельманъ отвѣтить, что мужа нѣтъ дома, какъ въ мастерскую ворвались еще трое молодыхъ людей. Вынувъ револьверы, они приказали всѣмъ молчать и не трогаться съ мѣста. Отъ старухи же Бершадской они потребовали ключей отъ ея кассы. Старушка еле внятно заявила, что никакой кассы у нея нѣтъ. Не ей такъ сильно славили руки, что она вмолилась:—Не убивайте, вотъ мои деньги!—и вручила „визитерамъ" скопленный ею долгими годами капиталъ въ 150 рублей, составлявшій все ея достояніе. Забравъ деньги, трое молодыхъ людей оставили мастерскую, а одинъ изъ оставшихся положилъ у дверей мастерской бомбу, приказавъ присутствовавшимъ не трогаться съ мѣста въ продолженіе пяти минутъ, угрожая въ противномъ случаѣ взорвать ихъ на воздухъ, такъ какъ проволъ отъ бомбы находится въ его рукахъ. Только минутъ черезъ 15 по уходѣ „визитеровъ" Кесельманъ очнулась и подняла шумъ. Никто, однако, въ виду сдѣланнаго ею заявленія, что у дверей находится бомба, не рѣшался войти въ мастерскую. О „налетѣ" сообщили въ Херсонскій участокъ. Приставъ Яшниченко первый вошелъ въ мастерскую и поднялъ бомбу, которую затѣмъ отправилъ въ участокъ. Никого изъ нападавшихъ задержать не удалось.

✠ Вчера вечеромъ врачемъ „Скорой помощи" оказана помощь Вольфу Глейзерману, жильцу дома № 45, по Болгарской ул., на котораго на углу Екатерининской и Ново-Рыбной ул. набросился неизвѣстный и ножомъ нанесъ глубокую рану. Глейзермана доставили въ городскую больницу.

✠ Вчера вечеромъ на Николаевскомъ бульварѣ воспитанникъ одного изъ среднихъ учебныхъ заведеній напалъ на безсознательное состояніе. На мѣсто случая прибылъ врачъ „Скорой помощи".

✠ 14-лѣтняя Наталія Петрова, выпавъ изъ окна второго этажа дома № 83, на углу Саликовской и Разумовской улицъ, расшиблась. Ей оказалъ помощь врачъ „Скорой помощи", доставившій ее въ гор. больницу.

✠ На Порфирія Ткача, проходившаго по Греческому базару, вблизи трактира „Ленька" набросились нѣсколько человѣкъ, избили и, отнявъ у него 12 р. и росписку конторы Добровольнаго флота на 174 р., скрылись.

✠ 15-лѣтній Петръ Забалотный, получившій огнестрѣльную рану во время залпа по Средней улицѣ, вчера скончался въ еврейской больницѣ. Трупъ доставленъ въ анатомическій покой при Старо-христіанск. кладбищѣ.

✠ Личность перерѣзаннаго пополамъ на Новомъ молѣ пароводомъ товариаго поѣзда (см. вчерашній номеръ) установлена. Несчастный оказался Николаемъ Трофимовымъ, 60 лѣтъ.

✠ Вчера въ карантинѣ задавленъ поѣздомъ прохожій Болохинъ. Трупъ доставленъ въ анатомическій покой при Старомъ христіанскомъ кладбищѣ.

✠ Въ районѣ Портоваго участка утонулъ Андрей Удотовъ, трупъ котораго доставленъ въ анатомическій покой при Старомъ христіанскомъ кладбищѣ.

✠ Въ Книжномъ пер. на М. Рѣзника набросились неизвѣстные и, отнявъ находившіяся при немъ деньги, скрылись.

— Совершена кража вещей: у Ш. Найдорфа (Мало-Арнаутская, 30); у Станислава Шуцкаго (№ 77, Канатная) на 110 руб.; у Елены Журавлевой (№ 76, Ришельевская) и бѣлья: у Ю. Рыбчинской, въ домѣ № 34, по Херсонской ул.

— Вчера по прибытіи пассажирскаго поѣзда изъ Кіева въ Одессу желѣзнодорожная бригада заявила, что въ районѣ между станціями „Чубовка" и „Мардаровка" неизвѣстными злоумышленниками вало-мана стѣнка въ одномъ изъ товарныхъ вагоновъ и похищено товаровъ на 50 коп. По словамъ желѣзнодорожниковъ, въ означенномъ районѣ путь имѣетъ большой подъемъ, въ виду чего поѣздъ идетъ замедленнымъ ходомъ и этимъ всегда пользуются злоумышленники, которые безнаказанно обворовываютъ поѣзда. Необходимо установить на пути между „Мардаровкой" и „Чубовкой" охрану.

— Въ желѣзнодорожное полицейское управленіе при станціи „Одесса-Главная" вчера явился машинистъ либаво-роменской дороги г. Каменецкій и заявилъ, что по пріѣздѣ на станцію „Одесса-Ку-яльникъ" онъ обнаружилъ у себя пражу кошелька съ 30 руб., багажной квитанціи и служебнаго проѣзднаго билета отъ Вильны до Одессы и обратно.

— У Петра Константинова, жильца дома № 72, по Вѣшней ул., находившагося на Куликовомъ-полѣ въ ожиданіи прибытія трамвая, трое неизвѣстныхъ похитили часы съ цѣпочкой.

— Задержанъ Александръ Брикушинъ за кражу пиджака и мароккъ изъ табачной лавки А. Константинова, въ домѣ № 12, по Греческой ул.

— Злоумышленники, проникнувъ въ квартиру подр. 14 стрѣл. полка А. Гурдиха (№ 33, Базарная), похитили вещей на 300 рублей. Во дворѣ воры были замѣчены дворничихой, поднявшей шумъ. Воры, бросивъ узлы съ вещами, скрылись.

СПОРТЪ.

Сегодня на циклодромѣ общества велосипедистовъ-любителей открываетъ сезонъ велосипедно-моторныхъ гонокъ. Первымъ иностраннымъ гастролеромъ явится чемпіонъ Голландіи Веберъ (стайеръ), совершившій въ 5 дней гонку изъ Берлина въ Парижъ и оказавшійся побѣдителемъ 30 конкурренговъ.

Группа петербургскихъ спортсменовъ вошла въ соглашеніе съ представителями казенной скаковой деркульской конюшни объ отправкѣ въ Англію непобѣдимаго въ текущемъ году сына „Гальгимора" —„Гамураби" для участія въ призѣ на 300,000 фр. „Гамураби"—недавній побѣдитель всероссійскаго дерби въ Москвѣ (40,000 р.) и Петербургскаго Продуса (14,010 р.).

Международный пахматный турниръ въ Нюрнбергѣ (см. вчерашній №) начался 10 іюля. Въ составѣ участниковъ турнира произошли нѣкоторыя измѣненія. Не участвуетъ Г. Мароци, а также А. А. Рубинштейнъ и Тейхманъ; ихъ замѣнили Д. М. Пржеіорка (Варшава), Бергеръ (Грацъ) и Конъ (Берлинъ). Въ первомъ турѣ выиграли: Конъ у Сальве, Маршалъ у Дураса, Флейшманъ у Фарни, Шпильманъ у Пржеіорки, Леонардъ у Зноско-Воровскаго, Свидерскій у Видмара, ничьи сдѣлали Чигоринъ со Шлехтеромъ, Тарраншъ съ Вольфомъ. Партія Бергера съ Яновскимъ не окончена. Во второмъ турѣ выиграли: Яновскій у Видмара, ничьи сдѣлали Чигоринъ со Шлехтеромъ, Тарраншъ съ Вольфомъ. Партія Бергера съ Яновскимъ не окончена. Во второмъ турѣ выиграли: Яновскій у Леонарда, Шлехторъ у Флейшмана, Вольфъ у Чигорина, Сальве у Тарраша, Маршалъ у Коца, Шпильманъ у Фарни, Дурасъ у Видмара, Зноско-Воровскій у Свидерскаго; Пржеіорка и Бергеръ сдѣлали ничью.

Зигзаги.

„Городская касса продолжаетъ переживать затруднительное положеніе".

Изъ вчерашней замѣтки.

— Ахъ, ужъ и не говорите, такое положеніе, такое положеніе, что дальше некуда и идти,—сказалъ мнѣ вчера одинъ уѣздный служащій и даже прослезился, охваченный чувствами горести при видѣ распознакшагося по швамъ городского хозяйства.—Чѣмъ жить-то будемъ, нѣтъ, вы мнѣ скажите, чѣмъ жить-то будемъ? Одна надежда на то, что заложимъ городъ.

— То-есть какъ заложимъ?

— А вотъ такъ и заложимъ, съ отчаянія заложимъ. И женъ и дѣтей заложимъ.

— Но вѣдь это гипербола.

— Это совсѣмъ не гипербола. Это—времена Мишина и Пожарскаго, когда стоящіе во главѣ города должны все заложить, чтобы спасти его.

— Это—анекдотъ.

— Хорошіе анекдоты, когда скоро кушать будетъ нечего.

— Найдутъ источники. Не бойтесь съ голоду не умрете. Вотъ теперь управа открываетъ въ банкахъ и конторахъ свои текущіе счета. Ходатайствуютъ о правительственной субсидіи. Еще что-нибудь найдутъ...

— Ахъ, да поймите одно. Чувство обиды говоритъ во мнѣ. Городъ такой богатый, царица юга, Пальмира или какъ тамъ ее зовутъ, море, асфальтъ, электричество, грандіозный театръ, полмилліона жителей, экспортъ и все такое, а тутъ денегъ нѣтъ. Нѣтъ, надо заложить жену и дѣтей.

— Вы, вѣроятно, недовольны своей женой и непремѣнно хотите ее заложить. Затруднительное положеніе городской кассы— одна только придирка.

— Но помилуйте тѣмъ же и буду ее кормить? Что касается дѣтей—ихъ можно было бы отправить въ воспитательный домъ.

— Ну это ужъ припадокъ отчаянія. Не будьте малодушнымъ. Выпейте воды.

Выпивъ воды, онъ немного успокаивается.

— Благодарю васъ сердечно за доброжелательное отношеніе ко мнѣ. Кстати, будто добры, займите мнѣ пятачекъ на конку. Когда намъ разрѣшатъ правительственную ссуду, я вамъ возвращу.

Но пока тамъ правительственная ссуда и всякія иныя блага и поддержки, финансовое отдѣленіе приступило къ описи имущества.

Это, можетъ быть, даже очень хорошо, когда приступаютъ къ описи имущества, имѣя деньги.

Но когда нѣтъ денегъ и приступаютъ къ описи имущества—это плохой знакъ.

Осмотримъ мысленно городъ. Вотъ Городской театръ, краса и гордость Одессы.

Составители инвентаря входятъ въ пустынные корридоры его.

— Боже мой,—шепчутъ испуганныя статуи и каріатиды. Знаете ли, кто пришелъ? Это пришли люди, которые хотятъ насъ описать. Городская касса имѣетъ огромные долги и теперь хочетъ пришести въ извѣстность, сколько стоитъ нашъ театръ. Кто знаетъ, можетъ быть они хотятъ заложить насъ въ какомъ-нибудь кредитномъ обществѣ. Какой позоръ для искусства!

Старая городская больница, что въ концѣ Херсонской, провинціи улыбается.

— Неужели и меня поставятъ въ инвентарь? Ну развѣ я стою что-нибудь? Я вся провонялась! Что-жъ, если хотите нагнать цѣну, записывайте и меня. Ха-ха-ха!

Каждый старый кирпичъ больницы хохочетъ отъ души.

— Вотъ такъ комедія! слышали, видѣли? Они и насъ поставили въ инвентарь.

— Хо-хо-хо,—смѣются разбитымъ и дрябльмъ смѣхомъ палаты—руины.

— Хи-хи-хи, заливается больничное бѣлье, можетъ быть они и насъ поставятъ въ инвентарь, какъ цѣнную вещь? А насъ тутъ только всего на всего пять разорванныхъ рубахъ да двѣ пары кальсонъ, которые поочередно надѣваются на больныхъ.

Куяльницкое лиманно-лечебное заведеніе со вздохомъ восклицаетъ:

— Когда я было у самаго лимана, тогда, можетъ быть, я что-нибудь и стоило. Но сейчасъ, когда лиманъ ушелъ отъ меня... Впрочемъ записывайте. Надо-же все привести въ извѣстность. Я понимаю ваше положеніе.

Городская кладбища съ покойниками, лежащими мирно въ гробахъ, приходятъ въ возмущеніе.

— Вы слышали, Иванъ Ивановичъ, хотятъ выписать инвентарь земельныхъ имуществъ и насъ тоже туда вставили? Но развѣ мы земельное имущество? Мы божье имущество.

— Не знаю, божье ли мы имущество,— отвѣчаетъ недовольный Иванъ Ивановичъ изъ своей могилы. Я знаю только то, что при жизни и купилъ себѣ три аршина земли, и эта земля—моя, неотъемлемая. И ею владѣю и никто больше. Я никому не уступлю своего права.

— А если состояніе городской кассы дойдетъ до такого истощенія, что она рѣшитъ васъ заложить или продать?

— Меня заложить? Это—безиберда. Во всякомъ случаѣ намъ надо ночью собраться и обсудить положеніе вещей.

А городская богадѣльня? Она тоже должна попасть въ инвентарь. Сколько тамъ стариковъ и старухъ? Сколько они сѣдаютъ въ день? Что-то очень много выходитъ. Не уменьшить-ли имъ въ цѣляхъ экономіи на полъ-порціи каждому?

— Знаете-ли,—говоритъ дряхлая старуха другой,—уже описали и насъ, внесли въ инвентарь, а что будетъ дальше, не знаю. Можетъ быть, продадутъ съ публичнаго торга. Городскіе-финансы стали такъ плохи, такъ плохи.

— А вы обратили, сосѣдки, вниманіе, что сегодня намъ борщъ далп въ уменьшенномъ размѣрѣ, и мясо было также нехорошее, какъ будто вчерашнее.

— Теперь, говорятъ, вообще мясо стало очень дорого.

— Ну и жизнь. Даже въ богадѣльнѣ нельзя жить спокойно. Того и гляди, что сократятъ тебѣ продовольствіе.

А поля орошенія? Пожалуй, дѣло дойдетъ до того, что опишутъ и внесутъ въ инвентарь количество капустныхъ головокъ, сельдерея и бобовъ?

— Роса и себѣ на воздухѣ привольно, свободно и ни въ какую статистику не попадала, жалуется капуста. И вдругъ пришли, записали... Богъ знаетъ, что такое.

— Сколько вы тутъ развели бобовъ? спроситъ составитель инвентаря. Надо записать въ книгу. Подводимъ оцѣнку городскому хозяйству.

Бобы перевозновны не на шутку.

А публичная библіотека?

— Какъ? возмущается Пушкинъ со своей полки,—меня тоже хотятъ записать? Хотятъ опредѣлить мою стоимость? О, жалкіе люди...

Итакъ, инвентарь составленъ. Предполагаютъ, что когда все будетъ приведено въ извѣстность и въ полнѣйшую точность, активъ города вмѣстѣ съ сочиненіемъ Пушкина, съ бобами (проста мнѣ тѣнь великаго поэта за это невольное сопоставленіе!), покойниками, старухами и кирпичами изъ старой городской больницы превыситъ 30 милліоновъ рублей.

Жить еще можно.

30 милліоновъ—не шутка.

Оборотъ еще есть...

Лоэнгринъ.

МАЛЕНЬКІЙ ФЕЛЬЕТОНЪ.

Михаилъ Серве.

(Мученикъ свободной мысли).

20 іюля (2-го августа) въ Парижѣ, на площади Эстрападъ—въ самой характерной, средневѣковой части Латинскаго квартала—состоится открытіе памятника знаменитому теологу и врачу, Михаилу Серве, жившему въ этихъ мѣстахъ во времена своего студенчества.

Одна изъ колоссальнѣйшихъ фигуръ жертвъ auto-da-fé, сіявшихъ въ пламени кост

Мѣсяцесловъ.
Воскресенье, 16-го (29) іюля. Свящ. Ченногена; Муч. Павла, Антіохъ и Юліи дѣвы; Празднованіе образу Пресв. Богородицы „Псковскія".
Понедѣльникъ 17 (30) іюля. Великомуч. Марины; Пренесеніе мощей преп. Лазаря; Преставленіе преп. Иринарха, игумена Соловецкаго.

СКОНЧАЛИСЬ: И. Н. Языковъ—Полешко, А. Ф. Паули, (въ *Петербургѣ*); А. С. Филипченко, А. В. Беранковъ, М. И. Мочалина, въ *Москвѣ*; А. З. Юченковъ, въ *Никитскомъ Московской губ.* П. С. Спиліоти, въ *Кіевѣ*; А. П. Макухина, въ *Харьковѣ*; И. В. Саламатовъ, въ *Варшавѣ*, Л. В. Коновъ, въ *Кузнецкѣ*; Н. М. Писаренкова, въ *Саратовѣ*; Н. С. Строгановъ, гр., въ *Ниццѣ* (*Италія*).

Умерли и погребены на одесскихъ христіанскихъ кладбищахъ 14 іюля. С. Михайлова 78 лѣтъ и 5 дѣтей обоего пола.

Торговля и промышленность.

ПЕТЕРБУРГЪ, 15-го іюля Выигрышные билеты 1 займа 368 р., выигрышные билеты 2 займа 288 р., билеты съ выигрышами дворянскаго займа 224 р. Государственная рента 4% 72 р. ½ Новый заемъ 1896 г. 84 р. ½ 4½% закладные листы херсонскаго зем. б. 70 р. — 4½% закладные листы бессарабско тов. зем. б. 69 р. ½ облигаціи одесс. город. кредит. общ. 69 р. ½ Настроеніе тихое.

Оффиціальная котировка одесской биржи.
15-го іюля 1906 г.
КУРСЫ и МОНЕТЫ:

Лондонъ на 3 мѣс.	9.46½—9.50½
Лондонъ чекъ	9.53½—9.57½
Парижъ на 3 мѣс.	60—37.80
Парижъ чекъ	37.90—38.10
Италія чекъ	60—37.80
Бельгія чекъ	37.85—38.07½
Германія на 3 мѣс.	4610—46.35
Германія чекъ	46.65—4690
Вѣна	40—10
Голландія чекъ	78.65—79.05
Константинополь чекъ	8.76—
Кнотлеонодоръ	
Фунтъ стерлингъ	
Турецкая лира	
Таможенный купонъ	

ФОНДЫ, АКЦІИ и ОБЛИГАЦІИ

5% б. съ в. 1 в. в. 1864 г.	355—365
5% „ „ „ 2 „ „ 1866 г.	255—265
5% „ „ „ дв. з. 1866 г.	223—230
4% государствен. рента	72½—73½
5% Дворянск. зем. банка	73⅞—73⅞
4½ Дворян. зем. банка	68⅛—69⅛
4% К. зем. банка	66¾—67¼
3½% Двор. Зем. банка 62	62½
5% Крестьян. з. бан.	72¼/72⅝
4½ „ „	68⅛—69⅛
5% крестьянскаго	73⅛—73⅛
5% вн. з. 1905 г.	87½—88½
5% заемъ II	87½—88⅛
5% заемъ 1906 г.	84½—85½
4½ закл. з.л.б. Хер.г.	69½—71
4% гс.-таврич. зем. б.	69½—71
4½% лиг. Од. Гор. Кр. Об.	69½/71
5½% обл. од. гор кр. об.	
5½ обл. нак. гор. кр. об.	
Общ. куп.-хадж.сол. пр.	
Акціи. бес.-таврич. з. банка	355—365
Никол. гор. кред общ.	

Хлѣбныя сдѣлки.
15-го іюля 1906
Окимой 3500 ч. 9 п. 28 ф. Тульчинскій—Эм. Вейнштейнъ 96 к. магаз., 400 ч. 9 п. 30 ф. Тесларъ—Оловъ—Дурьянъ 95 к. магаз., 300 ч. 9 п. 30 ф. Брузкинъ—Фавеленчукъ 94 к. магаз., 250 ч. 9 п. Ш. Гальперинъ—Геракисъ 89 к. магаз.
Ржи 350 ч. 9 п. 15 ф. Рейзманъ—Г. Винтеръ 73½ к. магаз., 300 ч. 9 п 04 ф. Брускинъ—Рейбейнъ 72 к. магаз.

Хлѣбный рынокъ.
Послѣ довольно крѣпкаго настроенія на хлѣбномъ рынкѣ вчера постудила нѣкоторая реакція. Вызвана она главнымъ образомъ сокращеніемъ покупокъ въ виду того, что главныя обязательства уже покрыты, отчасти же наступившей хорошей погодой. Вчера ячмень изъ барж съ 3½ сдѣлано по 66½ к., съ 4½ по 65½ коп., а на 18 іюля съ 4½ по 66 к. запудь. Дальнѣйшаго повышенія цѣнъ ждутъ къ концу мѣсяца, когда экспортеры начнутъ покрывать свои обязательства за вторую половину іюля. Рожь устойчиво, но товара мало, средніе сорта въ магазинахъ 72—71 к. пудъ. На операціяхъ съ рожью экспортеры также теріютъ. Въ эту кампанію экспортеры позаботились почему-то только о фрахтахъ, а о самомъ хлѣбѣ менѣе думали. Съ пшеницей спокойно, но устойчиво, средніе сорта 91—98 к., хорошіе 95—96 к., а отборные 97—99 к. пудъ. Овсомъ слабѣе, предложеніе увеличивается, котируютъ его по 75—85 к. за пудъ. Положеніе съ масличными продуктами не выяснилось, но повидимому цѣны будутъ держаться устойчиво. Котируютъ скорѣе паличностью льняное сѣмя до 1 р. 55 к., а рѣпокъ до 1 руб. 65 к. пудъ.
За-границей тенденція тихая, во цѣны нѣсколько окрѣпли. Тамъ начинаютъ только считаться съ неурожаемъ въ Россіи. Вывозъ пшеницы изъ производящихъ странъ за послѣднюю недѣлю сократился на 2 мил. пуд., главнымъ образомъ вслѣдствіе уменьшенія предложенія изъ Аргентины.

Судебный указатель.

Въ одесскомъ военно-окружномъ судѣ назначены къ слушанію при открытыхъ дверяхъ слѣдующія дѣла:
На 17 іюля 1906 г.
1) о рядовомъ 59 Люблинскаго полка Карпѣ Мельниченко, обв. по 2 ч. 97 ст. XXII кн. С. В. П. (въ оскорбл. начальника изъ офицеровъ). 2) о рядовомъ 210 пѣх. Перекопскаго полка Иванѣ Сухорукѣ обвин. (по несогласію). 3) о студентахъ Львѣ Розенштейнѣ, Давидѣ Гиншѣ, Анатоліи Яковскомъ и рядов. 28 пѣх. Полоцкаго полка Хаимѣ Либерманѣ обвин. по 2 ч. 132 ст. уг. улож. (въ государств. преступлен.).

Банкирская контора
Самуилъ Барбашъ,
ОДЕССА, 60, Ришельевская, 60, уголъ Б.-Арнаутской, соб. д.
Отдѣленія: Кишиневъ, Тульчинъ.
Выдаетъ **ССУДУ** подъ %% бумаги и иногородные билеты всѣхъ трехъ займовъ **истрахуетъ** таковые отъ гиража погашенія. **Открываетъ** спеціальные текущіе счета. Выдаетъ **ЧЕКИ** и принимаетъ **ИНКАССО** на Константинополь, Іерусалимъ, Яффу, Хайфу, Смирну, Александрію и на всѣ города Востока съ выдачей по возможности **ссудъ** подъ таковыя на весьма выгодныхъ условіяхъ. Выдаетъ **ссуду** подъ мучные и всякаго рода продукты и товары въ его спеціально устроенныхъ складахъ. 22262—

Рус. Общ. Пар. и Тор.
Учр. въ 1856 г.
Движеніе пароходовъ въ Одессѣ,
съ 16 по 23 іюля 1906 г.
Отойдутъ изъ Практической гавани:
Въ Николаевъ:
ежедневно, въ 10 час. веч.
Въ Херсонъ:
ежедневно, въ 10 час. веч.
Въ Скадовскъ:
іюля, 19, среда, въ 7 ч. веч. „Пушкинъ".
По линіи Крымско-Кавказской до Батума:
іюля 16, воскресенье, въ 12 час. дня „Севастополь" пассажирск. рейс.

Скрипка ст. 50 р. прод. за 30 руб. Соборн. площ 4, кв. № 6. 6221—

Телеф. № 663.
ГУВЕРНАНТКИ,
БОННЫ, ГУВЕРНЕРЫ, ХОЗЯЙКИ, УПРАВЛЯЮЩІЕ,
ПРИСЛУГА
при самой строгой провѣркѣ, по заведенной 20-л годъ справочной книгѣ, что можно провѣрить въ бюро, достав.
Коммисіон. бюро
А. Волянскаго.
Одесса, Соборная пл., д. № 4, Вернетта, уг. Садовой.

2 ДОМА
въ центрѣ города ПРОДАЮТСЯ по случаю выѣзда, на выгодныхъ услов. съ небольш. доплатой до банка и др. За коммисію одинъ процентъ. Узн. коммисіонное бюро Волянскаго, Одесса, Соборная площ., домъ № 4, Вернетта, уг. Садовой.

Передается
Коммисіон. дѣло
въ центрѣ города извѣст. фары, существ. 22 года, продаетъ, по случ. болѣзни. Доходу 5000 руб. чистыхъ, спеціальн. не требуется, можно для дамы проц. Обращаться въ коммисіон. бюро Волянскаго, Одесса, Соборная площ., д. №4. Вернетта, уг. Садовой.

2 или 3 комнаты
безъ кухни, но можно со столомъ, отдаются въ наемъ съ 1 августа въ центрѣ города, съ паради. ход., удоб. для доктора, въ христ. семьѣ. Одесса, Соборная площ., домъ № 4, Вернетта, прот. Собора, кв. 4.

КОНТОРЩИКА
кассира нужно въ торговую фирму (не еврея) съ зналог. до 200 рублей, хорошаго. Узнать: Коммисіонное бюро А. Волянскаго Одесса, Соборная пл., д. Вернетта № 4, уг. Садовой. 5884

Управляющаго
нужно въ имѣніе (не еврея) сейчасъ, жал. 480— р. и содержан. Узнать: Коммисіонное бюро А. Волянскаго, Одесса, Соборная площ., домъ Вернетта, 4, уг. Садовой.

Съ залогомъ 1500—3000 руб. нужно лицо заѣдующее складомъ. Адресъ: оставить въ кон. „Одесск. Нов." 6239—

Англійскій языкъ
Съ разрѣшенія учебнаго начальства **Американецъ**, знающій русскій, даетъ уроки англійскаго языка и коммерческой корреспонден. группов. и отдѣльно. Ришельевская, 17, кв. 7, уголъ Жуковскаго (быв. Почтовая). Съ Ришельевской 1-й парад. ходъ, возлѣ угла Жуковской 2-й этажъ. 6219—

Піанино заграничное павѣст. фабр. красив. и пріятн. тономъ, продается дешево. Ямская, 96, кв. № 22. 6220—

Піанино концертное заграничное продается по случаю. Коблевск. ул., 41 кв. 8, тамъ-же отдается меблір. КОМНАТА съ отдѣльн. и парадн. ход. съ ул. 2194—

РОЯЛИНО БЛЮТНЕРА,
послѣдняя модель продается очень дешево. Театральный переулокъ, № 8, квартира № 18. 6193—

Требуется БОННА (еврейка), ул. Жуковскаго, 31, кв. 8, отъ 10—12, и 2—4 ч. 6244—

Покупаю раз. носил. платье, мебель, мѣх. вещи раз. хламъ Пушкинская, 30, кв. 13. Шапира. 6131—

Пользуйтесь случаемъ
піанино и мебель 5 комн. дуб. столовая, спальня, гостиная, зеркала, трюмо, диванъ, библіот. шкафъ, письм. столъ дуб., лампа, канделябры бронз., ковры и проч. прод. очень дешево Авчинник, пер., д. № 12, кв. 4. 6224—

Ausländ Eine deutsche DAME sucht taeglig einige Stunden. Beschäftigung bei den Kindern. Nowoselskaja, 57, kw. 11. 6241

Студентъ опытн. реп. знающ. франц. и нѣм. спец. по матем. и латин. ищетъ уроковъ. Б.-Арнаутск., 89, дома отъ 11—2. 6248

Не реклама
дешево продается бакалейная и колбасная тор., только до 20 с. м. узнать въ кон. «Од. Новост.» 6245

Покупаю мебель, піанино,
кассы и др. вещи. Садовая, ул. Гост.-Континенталь, "швейцару Телеф. 3/05 6217

Убѣдительно прошу
напередъ черный сакъ-вожъ возвратить ключи, документы и проч., непужныя ему вещи въ Аккерманъ Радзіевскому. 6233—

Квартира отдается со всѣми удобствами о 5 комн. всъ свѣтлыя. Пушкинская, д. 46, Колобова. Объ услов. узн. у Качинскаго во 2-въ Вз. Кредита съ 10 ч. утра до 5 ч. веч. 6235—

Дѣвушка, не имѣя средствъ, желаетъ безплатно изучить самоучитель быть принятой на Акушерскіе курсы. Просить добрыхъ людей откликнуться. Адр. Ришельев., 76, кв. 9, для Ж. Д. 6236—

Квартиры
о 5, 4 и 3 комн. недорого отд. въ наемъ по Коблевской, № 1, уг. Ямской. 6216—

Опытная швея ум. шить и кроить по журн. дѣт. и дамск. наряды желаетъ шить поденно. Кунечная, 13; кв. 8. 6227—

Одна комната
съ мебелью въ семьѣ врача сдается тихому жильцу. Садовая, 5, кв. 5. 2189—

ВАЖНО для МУЖЧИНЪ
Фабрика шерст. издѣлій З. Розенталя ул. Лодзи высылаетъ налож. платежомъ «Трико № 1» (Очень прочная и практичная матерія для элегантн. и солидн. мужск. костюм., цв. черн. сѣрый) также отрѣзками въ 4¼ арш. для полнаго костюма за 5 руб., 25 к. цѣл. отр. При высылкѣ 3 хъ или болѣе отр., прилагается нужн. къ нимъ подкладка сов. безплатно. 6214—

САДЪ-ДАЧА Чистый доходъ 2000 руб.
по случаю продается въ г. Измаилѣ, десятинъ, барскій домъ о 7 комнатахъ со всѣми службами, 2 дома по 2 комнаты и кухн., подвалъ 12 саж. длины, ледъ подваломъ погребъ съ нишами, отдѣланный кирпичемъ на 6000 вед. вина, 2 магазина для ссыпки зерна, каретный сарай, конюшня на 6 лошадей, колодезь, лающій 2000 вед. воды въ часъ. Расположено въ концѣ города, превосходная мѣстность, на разстоян. одной версты отъ Дуная. Садъ расположенъ на 7½ дес., виноградникъ французскихъ лозъ, ½ дес. имеріканск. лозъ. Для продажи черенковъ ½ дес. лѣсокъ акаціи, 1 дес. фрукт. сада всѣхъ сортовъ, ½ дес. подъ аллеи и цвѣтники, ост. мѣсто подъ усадьбой. Подробности узнать: г. Измаилъ, Вес. губ., А. Кончеву. 6084

Отдаются квартиры
о 2-хъ, 4-хъ, 5 ти, 10-ти и 12 ти ком. и не дорого. Послѣднія удобны подъ пансіонъ или меблировал. комнаты, четверть квартала отъ конки. Княженская, № 2, уголъ Новосельской (Ямской). 6230—

Требуется
дѣльный городской возжеръ, знакомый съ фабриками и заводами для продажи техническихъ предметовъ. Вознагражденіе коммисіонное. «Ольшевичъ и Карпъ» Ришельевская, 21. 6223—

МУЗЫКАЛЬНЫХ
инструментовъ прейсъ куранть и первые ЗАОЧНЫЕ УРОКИ. въ трехъ отдѣлахъ, **ВЫСЫЛАЮ** за 7 коп. марку. С.-Петербургъ, В. Дворянская, 7, И. ШАПИНУ. 2192—

Довѣренность,
выданную мною присяжному повѣренному Алексѣю Григорьевичу **Шапченко**, явленную у одесскаго нотаріуса Андреева въ іюлѣ мѣсяцѣ 1905 года, я настоящимъ объявляю **уничтоженною**, и по дѣлу моему съ Одесскимъ Городскимъ Кредитнымъ Обществомъ о недвижимомъ имуществѣ, онъ, г. Шапченко, мною устраненъ. 12 Іюля 1906 г. 6140—
Крестьянинъ Григорій Жатвѣевъ.

По случаю ДЕШЕВО
Піанино, Касса и Мебель
разныя: столовая, гостиная, спальня, **кабинетъ дубъ**, будуаръ, зеркало бронз., картины, **лампы** разн., **ковры**, портьеры, занавѣски, **ледникъ** и разная мелочь. ОЧЕНЬ ДЕШ. ПРОД. Екатерининская 24, кв. 7. 6207—

Небывало ДЕШЕВО!
Новыя **ШВЕЙНЫЯ машины** отъ 14 р. 50 к. въ магазинѣ Я. ГРИШПУНА. Предъ ображен. 49, прот. Успенск. церкви. 6203

Комната отдается, большая, хорошо обставлен., при же ланіи піанино. Канатная, 54, кв. 4. 6199

Случай!
Кассы несгора- **Піанино** исемыя. правное и **Мебель** разная 6-ти комнатъ продаются **очень дешево**. Уголъ Ришельевской и Полицейской, домъ Крейчмара, № 15/21, кв. № 22. Подъѣздъ—направо 1-й этажъ. 6104

Квартиры
барскія о 2, 3, 5 и 6 комн. **ВБЛИЗИ ПАРКА** со всѣми безъ исключенія удобствами и службами **ОТДАЮТСЯ** въ наемъ. Успенская, домъ № 41. 6085—

НУЖНА квартира о 3, 4, 5 **комнат.** въ центрѣ города, съ паради. ходомъ и всѣми удоб. Адресъ: Дерибасовская, 27, кв. № 4. Файнштейнъ, отъ 10 до 12 часовъ утра. 6178

Покупаю носильн. платье, мебель, разн. хламъ. Книжный пер. 23, кв. № 20 Коршу. 6187

Покупаю носил. платье, мѣх. вещи, мебель и раз. хламъ. Колонтаевск., 36, Монистырск. 6196—

По случаю:
касса, піанино фабр. Шредера, столовая, кабинет. мебель, обитая коврами, вѣнскій черн. гарнитуръ, крытый шелкомъ, разная мебель, ковры, портьеры, бронза и разная мелочь. Греческая, 30, кв. 7, рядомъ съ магаз. Петрококино. 6169—

Дешево отдаются КОМНАТЫ въ тихой бездѣт. семьѣ. Соборная площадь, № 2, кв. 30. 6174—

Резервуары
(чаны) желѣзныя желаю купить на 6000 ведеръ отъ 2 до 3 штукъ. Предложен. и цѣну письмен. Еврейская, № 12, кв. № 7. Лично отъ 9 до 10 ч. ежедневно. 6175—

Покупаю мебель, піанино, кассы и домашнюю утварь. Греческая ул., д. 50, табачный магазинъ Шульмана, для Фишера, рядомъ съ Русскимъ театромъ. 6170—

ШКОЛА кройки
и шитья самая легкая и лучшая метода Ворта и Лозинской
А. А. Постоганговой.
Пріемъ учениць и заказовъ ежедневно. Адр.: Нѣжинская, № 72, д. Григоращенко. 6166—

Квартиры о 6 и 7 комнат. со всѣми удобствами отдаются. Ришельевская, 45. 6158—

Покупаю бриллианты,
жемчугъ и ЛОМБАРДНЫЯ квитанціи на драгоцѣнныя и золотыя вещи, отъ 12 до 5 час. Нѣжинская, 32, кв. 20. 6208—

Имѣніе
въ близости г. Лемберга, шоссейной и желѣзной дороги, 4000 руб. гарантированнаго правительствомъ дохода въ годъ, по поводу семейныхъ раздѣловъ сейчасъ продается добровольно за 50000 руб. Предложенія принимаетъ повѣренный Д-ръ Владимиръ Мацюльскій, г. Жулковъ (Галиція). 6151—

Большой меблирован. домъ
„ПАЛЕ-РОЯЛЬ"
С.-ПЕТРБУРГЪ.
Пушкинская ул., д. 20, близъ Николаевскаго вокзала и Невскаго просп., 175 меблиров. комнатъ, отъ 1 р. до 10 р. въ сутки, включая постельное бѣлье и отъ 15 до 200 р. въ мѣсяцъ. Домашніе обѣды, электрическое освѣщеніе, безплатно омнибусы на всѣхъ поѣзда залъ жел. дор.
Ванны-коммиссіонеры Телефонъ 676.
Прос изводникамъ не вѣрить.

Продается дешево
1) **Локомобиль** совершенно новый 10 сильный. 2) **Локомобиль** почти новый 8-сильный, зав. „Рустонъ Прокторъ", 3) **Котелъ Корнвалійскій** (фундаментальный), почти новый—18 силъ. Подробности узнать: Одесса, Ришельевская ул., д. № 55, кв. 22, М. Я. Гуровичъ. 6115—

ПОКУПАЮ
мебель піанино, кассы подержанныя. Мебельный магазинъ Леона Агаицкаго. Екатерининская, № 26. 6195

Докторъ В. И. Абель
внутр. и нервныя болѣзни. Специальность РЕВМАТИЗМЪ и ПОДАГРА. Въ городѣ (Екатерининская пл., 5) отъ 12 до 2 ч. На дачѣ (собст. трехлетнебинд) отъ 8 до 10 ч. и отъ 3 до 5 час. Телефонъ № 14/60. 1100—

Въ фотографіи
Л. Малкуса
удост. наградъ Императ. Технич. Общ. *Ришельевск., между Троицк. и Еврейск. № 27, (со двора)*
выдаются на каждому снимающемуся всевозможныя
БЕЗПЛАТНЫЯ преміи
ВЪ ВИДѢ:
увеличенныхъ портрет., фото-эмалей, открытыхъ писемъ, фото-марокъ
(миніатюр.) и т. д.
Особенное вниманіе обращено на изготовленіе художественно исполненныхъ увеличен. портретовъ съ ручательствомъ за сходство и изящество исполненія.
Фотоэмали въ видѣ брелоковъ, брошекъ, запоновъ, булавокъ для галстуковъ, колецъ (попонка) пач. отъ 50 к.
Для удобства дамъ приглашена спеціальная парикмахерша прическивающ. по послѣд. модѣямъ.
Всевозможн. національн. костюмы для снимковъ.
Фотографія открыта ежедневъ, также и по праздникамъ.
Рекомендуется новинка: ФОТО-МАРКИ **100 шт. 2 р.** 491—

Преподаватель танцевъ
И. МАНГУБИ
(бывшій помощникъ А. ЦОРНА).
улица Новосельскаго [Ямская] д. № 86
Даю уроки всевозможныхъ бальныхъ и національныхъ танцевъ и спеціально Мазурки. Вновь выпущенъ мною новый салонный танецъ Гіавата. Также ставлю балетъ подъ моимъ личнымъ управленіемъ и при моемъ участіи. Спеціально преподаю новый танецъ Мачишъ. Практич. уроки въ воскресенье, среду и субботу, а въ остальные дни теорія. Танцкласссъ открытъ отъ 10 утра до 11 ч. веч. 2095

Старшая мастерица
одной изъ лучшихъ магазиновъ модъ въ Одессѣ ищетъ въ теченіе каникулъ работы на выѣздъ. Обращаться прошу письменно въ редакцію „Одесск. Нов." К. Р. 6162—

Пріѣзжій молодой челов. желаетъ получить должность за столъ и квартиру и уроки по образованію. Адр. справ. въ конт. „Од. Нов." 6156—

Отдаются квартиры о 6, 5, 4, 2 комн.
всѣ удобства и кв. 4 комн. кор. спст. Торговая, 12, уг. Софіевской, **зданіе Переидского консульства.**

Подъ гимназію,
лечебницу, или другое учрежденіе отдаются 24 комнаты, большое мѣсто—можно пристроить, напротивъ Государственнаго Банка, спр. управы. В.-Арнаутская, 96. 6123—

Продаются: локомобиль 12 силъ Ланца, 3 паров. горизонтальн. машины англ. завода въ 18, 25 и 40 силъ, 3 котла къ нимъ, два Корвиналійскихъ въ 22 и 30 силъ на 6 ат., одинъ подотрубный на 56 силъ на 8 ат., все почти новое. Одесса, Соборная площ., № 2, кв. 59. Отъ 12 до 4-хъ и отъ 8. 5835

Кофе „ЗДОРОВЬЕ" Маріи Годзелинской.

Какъ питательно-укрѣпляющее средство для малокровныхъ и слабосильныхъ кофе, „ЗДОРОВЬЕ", по содержимымъ въ немъ питательнымъ веществамъ можетъ служить полезнымъ, сытнымъ завтракомъ (при варкѣ на молокѣ вкусомъ и ароматомъ походитъ на шоколадъ).
Химическій анализъ далъ слѣдующіе результаты:
Общее колич. бѣлк. веществъ 12,7%
Минерал. вещ въ 2,3% жирв 6,1%
Москва, Тверской бульваръ, домъ № 46.
Продажа во всѣхъ городахъ въ бакалейныхъ, чайныхъ и аптекарск. магаз.
Продажа въ Одессѣ въ лучшихъ аптекарскихъ, чайныхъ бакалейныхъ кондитерскихъ торговляхъ 1 ф. 60 к. ½,35 к.
Представитель Д. И. Боткинъ Принимаются заказы—уголъ Успенская и Екатерининской, № 57, **Чаайный магазинъ**

Кни, Фалькъ & Ко въ Либавѣ
утвержден. Правит. и обезпеченная залогомъ въ 15.000 руб. контора доводитъ до свѣдѣнія, что она, по порученію Добровольнаго Флота, открыла въ гор. Одессѣ отдѣленіе по продажѣ
пароходныхъ билетовъ (Шифсъ-Картъ)
Добровольнаго Флота **изъ Либавы въ Сѣверную и Южную Америку и Австралію;**
причемъ цѣны пароходныхъ билетовъ ниже всѣхъ парох. компаній.
Контора помѣщается на Екатерининской ул., въ д. № 70, уг. Больш. „В. О. Гр." № 154. Арнаутской ул. 2071—

Новѣйшая пишущая машина „Стеверъ"
(с. Ундервудъ)
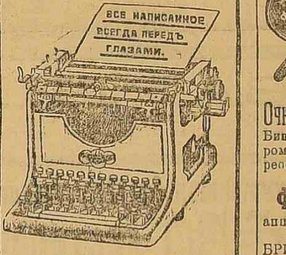

100 знаковъ.
въ томъ числѣ: всѣ буквы, знаки препинанія, дробн, римскія и арабскія цифры.
Выдающіяся качества.
Красота и четкость шрифта.
Изящная и простая конструкція.
Много цѣнныхъ преимуществъ.
Полная гарантія прочности.
Допускается разсрочка.
ТРЕБУЙТЕ ОПИСАНІЕ.
На складѣ всегда имѣются малопоодержанныя и вполнѣ исправныя машины другихъ системъ, возвращенныя разными учрежденіями въ счетъ стоимости „Стевера".
Починка машинъ всѣхъ системъ скоро и дешево.
Представитель І. С. КУДЕРМАНЪ
Одесса, Ришельевск. 35.
Телефонъ № 22/33.

ВНУТРИ ОПТИЧЕСКІЙ ПАССАЖА МАГАЗИНЪ

Очки пенсне отъ 75 к. до 25 р.
Бинокли отъ 3 р. 50 к. до 100 р. Барометры, термометры, лорнетки, стереоскопы, микроскопы, лупы, вогнутые фонари разн. цѣнъ
ФОТОГРАФИЧЕСКІЕ
аппараты отъ 3 р. 50 к. до 100 р. и принадлежностей къ нимъ.
БРИТВЫ, ножи и ножницы лучшихъ англійскихъ и волингенскихъ фабр. ЭЛЕКТРИЧЕСКІЯ палки, карманные фонари, булавки и много новостей 1226—

КОНТОРА
изобрѣтеній
С. Г. АКБРОЙТА
Софіевская, 6,
входъ съ Софіевскаго переулка, (парал.). 1153

Съ чудными запахомъ
ЦѢНА 40 к.
ЯПОНСКОЕ МЫЛО

Полученъ громадный выборъ Парижскихъ модныхъ
ГРЕБЕШКОВЪ и ШПИЛЕКЪ
для дамскихъ прическовъ ЧЕРЕПАХОВЫЕ настоящіе, роговые съ украшеніями, фантазіи новыхъ рисунковъ.
Цѣпочки
ДЛЯ
ЗЕРКАЛЪ и ЧАСОВЪ
нечернѣющаго французск. золота
БРОШКИ, ЗЕРКАЛА-БРЕЛОКИ
ШПИЛЬКИ для шляпъ
пряжки и запонки.
КОШЕЛЬКИ и ПОРТМОНЕ.
Парфюмерный магазинъ
Р. АУДЕРСКАГО
(СЫНА)
Ришельевская, № 10, домъ Бродскаго. 16144—

Фортепіанная мастерская К. Валичека.
предлагаетъ
на весьма льготныхъ условіяхъ съ разсрочкой платежа.
ПІАНИНО и РОЯЛЕЙ
ПОЧИНКА
улучшеніе звука, регулир.
настройка
всѣхъ конструкцій.
Піанино и роялей
по новѣйшимъ усовершенствованіямъ, Екатерининъ., д. Носсова, № 21 (около Дерибасовск. ул.), входъ со двора. 604—

Асфальтовый кровельный ТОЛЬ
фабр. Тимофея Лисименко. Асфальтовый лакъ для окраски и покрытія новыхъ и старыхъ толевыхъ и желѣзныхъ крышъ. Толь отъ сырости для фундаментовъ и стѣнъ. Бумага равной толщины для обшивки стѣнъ отъ сырости. Цѣны понижены. Заказы выполняются скоро и добросовѣстно. Обращаться Одесса, Вожаковка, № 36, Московская 35, къ Тимофею Лисименко. 877—

Оде-колонъ
ПОДСНѢЖНИКЪ
(PERCE NEIGE)
Т-ва
А. Раллеи Ко

Телеф. № 1803
Французск. яз.
3 р. въ мѣс. 3 урока въ недѣлю. Разговор., Грамматика, Литература Коммерческая корреспонденція обучаетъ по своей системѣ **Г-нъ и Г-жа Гильмино** PROFESSEURS de PARIS.
самой новой и скорой методѣ
Послѣ 3—6 мѣсяцевъ, наши ученики, даже тѣ, которые совсѣмъ ничего незнали по французски, **свободно говорятъ**, чит. и расска. фр. автор. Вольтера, Гюго, Золя, и ведутъ корреспонденцію. Подготовляютъ къ экзаменамъ **ПЕРЕВОДЫ** и переложенія, также уроки заочно посредствомъ переписки
12 руб. за 6 мѣс.
Уг. Жуковск. (быв Почт.) **22**, уголъ Ришельев. д. Райхъ, кв. № **23**.

Домъ купить желаютъ, по большой описаніе, адресъ и цѣну сообщить письмомъ: Балковская ул., дача Бенетато, д. № 3. 6247

Студентъ 4 курса
и опытная гимназію даютъ уроки. Херсонская, № 23, кв. 11. 6222—

Безплатно и охотно предлагаю услуги по курсу VI и VII кл. женской гим. вид. отъ 11—12 ч. утра. Мѣщанская, ул. № 5 кв. 19, спр. у чу 6173

Студентъ спец. по матем., англ. фр. и нѣм. яз., даетъ уроки. Обращаться письменно. Лично отъ 1—2 дня. Канатная, 50, кв. 10. 6231

Охотницкій 8 клас. гимназіи готовитъ дѣтей къ окончанію въ ушѣрен. плату. Адр. Екатерин., 70, кв. 3, уг. Б. Арнаутской. 6212—

25 Rubel Belohnung demjenigen, der einem deutschen Doktor juris, mit besten Rekomandationen, melcher auch französisch spricht und russisch gut versteht, eine Stellung findet. Anfragen beim Wirt im Restaurant Schwarz, Ekaterininskaja str. 64.

Піанино замъ нательнаго тона 7⅞ октавъ, почти новое, продается. Ришельевская улица, домъ № 26, кв. 3. 6246—

1 или 2 комнаты съ мебелью столь. питель гент. семьѣ. Новосельская, уг. Тираспольской № 98, кв. № 17. паради. съ Новосс. 6192

Дающійся студентъ ищетъ уроковъ, согласенъ и на выѣздъ. Обращаться лично и письменно. Воронцовскій пер., д. 4, кв. 9. 6141—

ЗАМѢНА ЭЛЕКТРИЧЕСТВА!!!
около 1000 св.

часъ горѣн. 2 и
Прочно. **Удобно.**
Цѣна вне конкурренціи.
Спб. Невскій пр. № 114.
Требуйте илл. прейсъ куранть. Ищутъ солидныхъ представителей для провинціи.

ИНЖЕНЕРЪ
С. БАБАДЪ
Одесса, Успенская, 46, уг. Ришельевск.
ТЕХНИЧЕСКАЯ КОНТОРА:
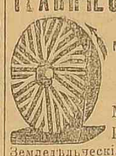
Полное оборудованіе мельницъ лѣсопилень и маслобоенъ.
Моторы, газогенераторы, паровыя машины.
Земледѣльческія орудія, зернодробилки „Виктоpія" и сепараторы.
Смѣты и катеюги по требованію высылаются безплатно. 2162

Городская Управа.
спѣшно приспособитъ помѣщенія для 383 нижнихъ чиновъ, добавленныхъ къ 12 штату саперного батальона и 5 полевого инженернаго парка.
Желательно нанять помѣщенія въ районѣ расположенія частей 5 саперной бригады [2-я станція средне-фонтанскаго трамвая].
Помѣщенія должны быть вполнѣ готовы къ занятію войсками не позже 15 сентября сего года.
Лица, желающія сдать городу въ наемъ помѣщенія для вышеозначенной надобности, должны подать о томъ заявленіе въ Городскую Управу съ обозначеніемъ наемной платы, не позже 22 сего іюля.
Подробныя свѣдѣнія можно получать въ Военномъ Отдѣленіи Городской Управы ежедневно, отъ 10 до 3 ч. дня, кромѣ дней неприсутствен.

ОБЪЯВЛЕНІЕ.
Одесская Городская Аукціонная Камера
симъ объявляетъ, что во вторникъ, 25 сего іюля, въ 12 час. дня, по требованію Одесскаго Общества Взаимнаго Кредита, въ Одесской Городской Аукціонной Камерѣ будутъ продаваться съ публичнаго торга пять типографскихъ станковъ, а именно: Станокъ фабр. „Ed. Emil Baumann" въ Берлинѣ, станокъ для фотоцинкъ фабр. „К. Krauze" въ Лейпцигѣ № 45917, станокъ типографскій большой фабр. „Zwiegel" въ Берлинѣ отъ 1872 г., станокъ типографскій фабр. „Е. Bauman" въ Берлинѣ, станокъ для сортировки бумаги № 6559 и одна машина для гравировки фабрики „Вагнера" въ Берлинѣ. Означенные предметы находятся въ Одесской Городской Аукціонной Камерѣ, гдѣ желающіе торговаться могутъ таковые ежедневно осматривать съ 10 ч. утра до 4 ч. пополудни. Принимаются также запечатанные пакеты до 12 час. дня торга. За подробными свѣдѣніями просятъ обращаться въ Одесскую Городскую Аукціонную Камеру. 2164—

Объявленіе.
Одесская Городская Аукціонная Камера

Слабыя въ развитіи или въ ученіи отставшія дѣти,
а также **малокровные**, себя слабо чувствующіе и **нервные** переутомившіеся, легко раздражающіеся **взрослые** всякаго возраста употребляютъ, какъ укрѣпляющее средство, съ большимъ успѣхомъ

Гематогенъ Д-ра ГОММЕЛЯ.

Аппетитъ увеличивается, душевныя и тѣлесныя силы повышаются, вся нервная система усиливается.

Имѣется во всѣхъ аптекахъ и аптекарскихъ магазинахъ.

Требуйте только настоящій Гематогенъ Д-ра ГОММЕЛЯ и не допускайте навязывать себѣ подѣлокъ.

По случаю перестройки магазина назначаю

ДЕШЕВУЮ

ПРОДАЖУ ОБОЕВЪ

И БАГЕТЪ для стѣнъ самыхъ новѣйшихъ рисунковъ изъ лучшихъ фабрикъ

НИЖЕ ФАБРИЧНЫХЪ ЦѢНЪ

Складъ С. М. Гланцъ,

Ул. Жуковскаго (быв. Почтов.), № 45, противъ Бульвар. участка.

Пользуйтесь случаемъ! 2133—

Въ виду сильнаго застоя въ дѣлахъ, я рѣшилъ назначить

РАСПРОДАЖУ

въ теченіе двухъ мѣсяцевъ

всѣхъ товаровъ, оставшихся послѣ разгрома моего магазина на Дерибасовской улицѣ,

какъ-то: Часы карманные, часы стѣнные и столовые, брилліанты, золото и серебро **на 25% ниже фабричныхъ цѣнъ.**

Надѣюсь, что почтенной публикѣ при посѣщеніи моего магазина легко будетъ убѣдиться въ неимовѣрной дешевизнѣ назначенныхъ цѣнъ

Съ почтеніемъ **І. БАРЖАНСКІЙ.**

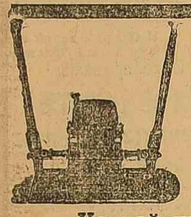

Самметъ и Шаковъ.

ОДЕССА. Ришельевская, соб. домъ, **№ 26.**

обширнѣйшій складъ

НАСОСОВЪ и пожарныхъ трубъ заграничныхъ заводовъ.

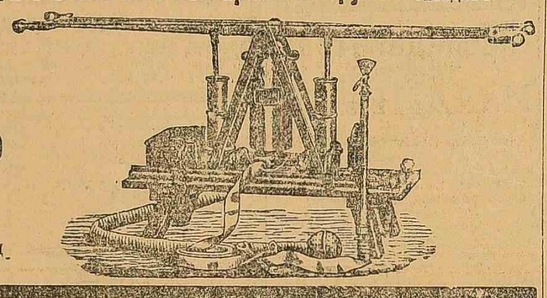

Устройство

ВОДОКАЧЕКЪ

и

водоснабженій

для ручного, парового и приводного дѣйствія. 319—

КВАРТИРЫ

4-хъ комнат., теплыя, сухія, парадный ходъ съ улицы, мраморныя лѣстницы, ванная и всѣ удобства, роскошно отдѣланныя. Цѣна 50, 55 руб. Ольгіевская уг. Херсонской, противъ клиникъ, д. Гальперина. 1798—

Вниманію Гг. Архитекторовъ, Строителей и Домовладѣльцевъ!

ЖЕЛѢЗО ЛИСТОВОЕ КРОВЕЛЬНОЕ

Сибирскихъ Заводовъ

въ большомъ количествѣ ПОЛУЧЕНО

на складѣ Т. Я. Штеренберга

Преображенская, с. д. № 60. Телефонъ 622. 2132—

По случаю выѣзда

передается табачная и галантерейная лавка. Новорыбная, № 76. 2169—

Б. Матусовскій

ВЪ КІЕВѢ.

Крупнѣйшіе оптово-розничные склады

СТЕКЛА оконнаго бемскаго, простого и цвѣтного **зеркалъ, граммофоновъ**

КИСЛОТЫ солянная и **СѢРНАЯ** особо высокаго достоинства для винокуренныхъ заводовъ и минеральныхъ водъ.

Каменный УГОЛЬ

кузнечный и паровичный.

Угольные брикеты

Коксъ, антрацитъ газогенераторный

На вопросы даются точныя свѣдѣнія стоимости франко всѣхъ ж. д. станц. Представитель въ Одессѣ Ре месленъ., 46, Н. С. Львовъ. 1781—

Жеоцѣнимая во время лѣта, рекомендуемыя врачами

НЕСТЛЕ

дѣтская молочная мука

Сгущенное молоко НЕСТЛЕ.

Настоящія только въ русской упаковкѣ съ краснымъ этикетомъ главнаго представителя Г-на Клингеляда.

Остерегаться вѣмецкихъ фальсификатовъ, вредныхъ для здоровья.

СКЛАДЪ МОЛОЧНЫХЪ ПРОДУКТОВЪ

ГЕОРГІЯ ШАДИНОВА

Греческая, № 25. Телефонъ № 16/86.

Имѣются постоянно самые свѣжіе молочные продукты:

Масло сливочное, соленое и топленое

Сыры Кавказскій Швейцаръ

Молоко цѣльное и стерилизованное

Сливки обыкновенныя и стерилизованныя

Творогъ

Сметана.

Кавказскіе фруктовые

Консервы мясорастительные

Сыръ имени „Радостного".

Продажа оптомъ и въ розницу. 448

„Грѣхи Молодости"

ПОУЧИТЕЛЬНОЕ СЛОВО КО ВСѢМЪ, РАЗСТРОИВШИМЪ СВОЮ НЕРВНУЮ СИСТЕМУ ОНАНИЗМОМЪ И РАСПУТСТВОМЪ

Соч. Д-ра ЛОРЕНЦЪ.

Русское изданіе Д-ра Б—а.

Цѣна 1 руб.

Это поучительная книга слѣдуетъ знакомить съ множествомъ совѣтовъ, какъ избѣгать страдающимъ отъ пороковъ самосознательныя вышеназванныхъ пороковъ и возстановить разстроенныя силы и здоровье. Книга эта разрѣшена Высшимъ Цензурнымъ Комитетомъ Ф. Складъ изданія только у ОТТО АСНЕРА ВЪ ЛЕЙПЦИГѢ (Саксонія). Иногородніе за контов. пересылку не платятъ.

Домашній обѣдъ

(КОШЕРЪ) ГОБЕРМАНА

еврейская 23, уг. Рш. Поворотъ специально тотъ подъ наблюденіемъ хозяйки приготовляются ежедневно изъ свѣжей первосортной провизіи всевозможныя блюда, и вслѣдствіе увеличенія числа слугъ, обѣды подаютъ скоро отъ 12 до 4 ч. дня, со умѣрен. цѣнамъ. При мѣ абонемен. и доставка. домъ. 2010—

Ищу квартиру

о 3-хъ или 4-хъ барскихъ комнат. въ районѣ бульвара. Адр: почтов. ящ. 9. 6160

Продается домъ

Ул. Ланжероновская, № 3, 4-этажный, каменный, 2 парадныхъ хода, 2 дворовыхъ, 2 флигеля, 2 сарая, 2 погреба, 2 колодца, 2 водопровода, 2 газовыхъ плиты, 2 ванны, 2 ватерклозета, 2 мусорныхъ ящика, 2 помойныхъ ямы, 2 выгребныхъ ямы, 2 канализаціи, 2 газовыхъ счетчика, 2 электрическихъ счетчика, 2 водомѣрныхъ крана, 2 пожарныхъ крана, 2 электрическихъ звонка, 2 газовыхъ звонка, 2 водяныхъ звонка, 2 газовыхъ рожка, 2 электрическихъ рожка, 2 водяныхъ рожка, 2 газовыхъ люстры, 2 электрическихъ люстры, 2 водяныхъ люстры, 2 газовыхъ бра, 2 электрическихъ бра, 2 водяныхъ бра, 2 газовыхъ канделябра, 2 электрическихъ канделябра, 2 водяныхъ канделябра, 2 газовыхъ подсвѣчника, 2 электрическихъ подсвѣчника, 2 водяныхъ подсвѣчника, 2 газовыхъ торшера, 2 электрическихъ торшера, 2 водяныхъ торшера, 2 газовыхъ настольныхъ лампы, 2 электрическихъ настольныхъ лампы, 2 водяныхъ настольныхъ лампы, 2 газовыхъ ночника, 2 электрическихъ ночника, 2 водяныхъ ночника, 2 газовыхъ плиты, 2 электрическихъ плиты, 2 водяныхъ плиты, 2 газовыхъ печки, 2 электрическихъ печки, 2 водяныхъ печки, 2 газовыхъ камина, 2 электрическихъ камина, 2 водяныхъ камина, 2 газовыхъ рефлектора, 2 электрическихъ рефлектора, 2 водяныхъ рефлектора, 2 газовыхъ вентилятора, 2 электрическихъ вентилятора, 2 водяныхъ вентилятора, 2 газовыхъ счетчика, 2 электрическихъ счетчика, 2 водомѣрныхъ крана, 2 пожарныхъ крана, 2 электрическихъ звонка, 2 газовыхъ звонка, 2 водяныхъ звонка, 2 газовыхъ рожка, 2 электрическихъ рожка, 2 водяныхъ рожка, 2 газовыхъ люстры, 2 электрическихъ люстры, 2 водяныхъ люстры, 2 газовыхъ бра, 2 электрическихъ бра, 2 водяныхъ бра, 2 газовыхъ канделябра, 2 электрическихъ канделябра, 2 водяныхъ канделябра, 2 газовыхъ подсвѣчника, 2 электрическихъ подсвѣчника, 2 водяныхъ подсвѣчника, 2 газовыхъ торшера, 2 электрическихъ торшера, 2 водяныхъ торшера, 2 газовыхъ настольныхъ лампы, 2 электрическихъ настольныхъ лампы, 2 водяныхъ настольныхъ лампы, 2 газовыхъ ночника, 2 электрическихъ ночника, 2 водяныхъ ночника, 2 газовыхъ плиты, 2 электрическихъ плиты, 2 водяныхъ плиты, 2 газовыхъ печки, 2 электрическихъ печки, 2 водяныхъ печки, 2 газовыхъ камина, 2 электрическихъ камина, 2 водяныхъ камина, 2 газовыхъ рефлектора, 2 электрическихъ рефлектора, 2 водяныхъ рефлектора, 2 газовыхъ вентилятора, 2 электрическихъ вентилятора, 2 водяныхъ вентилятора.

Большой выборъ

ФИСГАРМОНІЙ

лучшихъ американскихъ и разн. друг. фабрикъ.

Разсрочка отъ 10 руб. въ мѣс.

ПРИ СКЛАДѢ РОЯЛЕЙ

„К. М. Шредеръ"

Гаванная. 12 Телефонъ 929 2026—

Разсрочка платежа. Разсрочка платежа.

Лучшее домашнее средство

отъ РЕВМАТИЗМА и ЛОМОТЫ

Якорный Пекъ-Экспеллеръ

Химич. фармацевт. фабрики Ф. Ад. РИХТЕРЪ и К° въ Рудольштадтѣ.

Отдѣленіе для Россіи—С.-Петербургъ, Нико аевская, 16.

Продается въ аптекахъ и аптекарскихъ магазинахъ. Представитель для Одессы

1901— **Ю. ЛЕММЕ и Ко**

АКЦІОНЕРНОЕ ОБЩЕСТВО

„С.-Петербургская Химическая Лабораторія"

Измайловскій просп., № 27.

Парижъ 1900 г. ЗОЛОТЫЯ МЕДАЛИ Нижн.-Новг. 1896 г.

Глицеринъ Велуръ

средство для предохраненія отъ загара, веснушекъ и красноты лица

Общество „С.-Петербургская Химическая Лабораторія" проситъ, въ виду повторяющихся поддѣлокъ, обращать особенное вниманіе на наименованіе фирмы, состоящее только изъ трехъ словъ: „С.-ПЕТЕРБУРГСКАЯ ХИМИЧЕСКАЯ ЛАБОРАТОРІЯ" и на марку Общества съ изображеніемъ памятника Императору Петру Великому, что на Сенатской площади, въ С.-Петербургѣ.

Въ продажѣ у извѣстныхъ торговцевъ парфюмерными товарами и въ аптекарскихъ магазинахъ.

Оптовый складъ въ Одессѣ: Покровскій пер., д. Тригера. № 5.

ПРОТИВЪ ВЕСНУШЕКЪ, ЖЕЛТ. ПЯТ. и УГРЕЙ

ЕДИНСТВЕННОЕ

Испытанное ВѢРНОЕ средство

Кремъ ВИСМУТАЛИНЪ

Разрѣш. Мед. Департ. М. В. Д. за № 373.

Веснушки и пятна на лицѣ сходятъ быстро и незамѣтно. Лицо принимаетъ неузнаваемый и пріятный видъ. Благодаря своему мягчительн. свойству кремъ придаетъ бархатистую нѣжность и способствуетъ уничтоженію морщинъ.

Прод. во всѣхъ аптечныхъ складахъ. Цѣна за фуга. 1 р. 60 к.

УБѢДИТЕСЬ въ небывалой дешевизнѣ

ВМѢСТО 10 р. 50 к. ТОЛЬКО за 5 р. 25 к.

получить 7 необходимыхъ предметовъ на складѣ часовъ, золотыхъ, серебряныхъ и брилліантовыхъ издѣлій

Я. М. БЛЕХМАНА

Одесса, Б.-Арнаутская № 93.

1) Карманные мужскіе или дамскіе **ЧАСЫ** извѣстной фабрики **„ОАНДО"** черные воронеой стали съ двумя пылепредохранител. стеклами, механизмъ высш. сорт.

2) **ЦѢПЬ** американская, новаго золота, разныя рисунками или дамская шейная такого же металла. 3) **ПАРИЖСКІЙ КОМПАСЪ** или бинокль СИНЕМАТОГРАФЪ съ интересными видами.

4) **КОЛЬЦО ЗОЛОТОЕ** 56 пробы съ цвѣтными камнями.

5) **МУНДШТУКЪ СЕРЕБРЯН.** 84 пробы кавказск. раб. или карманный **ПЕРОЧИНН. НОЖИКЪ.**

6) **КОЛЬЦО „НОВОСТЬ"** черное съ камн. „Метеоръ" самой лучшей игры, или футляръ для часовъ предохраняющій отъ ломки.

7) **ПОРТМОНЕ** заграничной кожи изъ одного куска, замокъ механическій, содержащій каучуковый **ШТЕМПЕЛЬ** для имени и фамиліи заказчика или карманный электрическій фонарь съ чудными свѣтомъ. Весь гарнитуръ **съ персылкой за 5 р. 25 к.**

Иногороднимъ высылаю немедленно наложен. платежемъ по полученіи въ видѣ **задатка** одного рубля часы провѣренные до минуты, съ ручательствомъ за вѣрность хода, такіе-же часы закрытые съ 3-мя крышками, со всѣми приложен.—**6 р. 95 к.**, такіе-же закрытые съ 3 крышками американскаго новаго золота со всѣми приложеніями **7 р. 95 к.** Иллюстрирован. прейсъ-курантъ съ 375 рисунками въ текстѣ. Иногороднимъ высылаетея безплатно. Имѣется всегда большой выборъ электрическихъ фонарей и батарей къ нимъ. Въ Азіатскую Россію требуются задатокъ въ видѣ 1 рубля, безъ-ковго заказъ не будетъ высылаемъ, также причитывается часть почтов. расходовъ

Одесское Окружное Интендантское Управленіе,

приступая къ закупкѣ отъ непосредственныхъ производителей ржи и ржаной муки для продовольственныхъ магазиновъ Округа, въ потребность 1907 г., приглашаетъ земство, землевладѣльцевъ и сельско-хозяйственныя общества, а также и арендаторовъ имѣній, которые пожелаютъ продать Интендантству эти продукты, прислать о томъ въ Интендантское Управленіе въ гор. Одессу установленныя 18 пунктомъ правилъ покупки военнымъ вѣдомствомъ продовольственныхъ продуктовъ заявленія, оплоченныя двумя гербовыми марками 75 коп. достоинства, въ какихъ заявленіяхъ должно быть указано званіе, имя, (отчество и фамилія землевладѣльца, названіе имѣнія и уѣзда, губаніе адреса, куда долженъ быть отправленъ отвѣтъ на заявленіе, количество ржи или муки, предлагаемое въ продажу и качество таковыхъ, цѣна за пудъ ржи или муки, указаніе желѣзнодорожныхъ станцій или магазина, гдѣ рожь или мука будутъ сданы, куда доставить вѣшки и въ какіе сроки, изъ какихъ кассъ и какимъ способомъ должны быть выплачены деньги, а также согласіе принять поставку на основаніи условій, изложенныхъ въ правилахъ покупки военнымъ вѣдомствомъ продовольственныхъ продуктовъ отъ земствъ, землевладѣльцевъ и сельскохозяйственныхъ обществъ. Независимо того, такъ какъ покупка отъ землевладѣльцевъ на срокъ совершается безъ зал говъ, то въ обезпеченіе исправности принятыхъ на себя землевладѣльцами обязательствъ, дворяне землевладѣльцы, продающіе рожь или муку на срокъ, обязаны представить свидѣтельства за подписью мѣстнаго предводителя дворянства и не менѣе двухъ мѣстныхъ дворянъ землевладѣльцевъ или свидѣтельства земской управы количествѣ земли, состоящей подъ полями и лугами, ожегодномъ посѣвѣ ржи, среднемъ урожаѣ за 5 лѣтъ, количествѣ ржи и муки, идущей на собственное употребленіе и объ остаткѣ, обращаемомъ въ продажу, а прочіе землевладѣльцы, отъ которыхъ вмѣсто залога принимается 1/5 часть проданной ржи или муки съ условіемъ полученія за эту 1/5 часть денегъ при расчетѣ за послѣднюю партію сдаваемаго продукта, обязаны въ своихъ заявленіяхъ назначить срокъ и мѣсто сдачи требующейся съ нихъ 1/5 части проданнаго продукта.

Вмѣстѣ съ тѣмъ всѣ продавцы могутъ представить въ Интендантство пробу ржи или муки въ двухъ хорошо просушенныхъ и плотно закупоренныхъ бутылкахъ, емкостью каждая не менѣе 1/20 ведра.

При этомъ Управленіе присовокупляетъ:

1) что заявленія о продажѣ ржи или муки могутъ быть приняты не только отъ землевладѣльцевъ, владѣющихъ имѣніями на правахъ полной собственности, но и отъ арендаторовъ имѣній на одинаковыхъ съ землевладѣльцами условіяхъ, но съ той разницей что арендаторы при своихъ заявленіяхъ должны прилагать арендные договоры,

2) что покупка ржи или муки можетъ быть произведена только въ такомъ количествѣ, какое можетъ дать для продажи собственное или арендуемое имѣніе партіями, начиная со 100 пуд., и

3) покупка продуктовъ можетъ быть произведена лишь отъ землевладѣльцевъ, имѣнія которыхъ расположены въ Одесскомъ округѣ

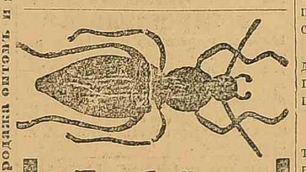

Требуйте

настоящій по отъ всѣхъ пасѣкомыхъ

АРАГАЦЪ

съ маркою

Левъ

ТОЛЬКО ФІРМЫ

Бр. Д. и А. ТЕРЪ-ПЕТРОСЯНЦЪ

въ Александрополѣ.

Первый въ Россіи по своему качеству порошокъ, удостоенный высшей награды на выставкѣ въ Вѣнѣ.

Остерегаться подѣлокъ.

Продается во всѣхъ аптекахъ и аптекарскихъ магазинахъ.

Цѣна 15, 30 и 60 коп.

Главный полномочный

А. Г. ФИНКЪ, Одесса.

Троицкая, № 43.

Мясной экстрактъ

ЛИБИХА

Продается въ колоніальныхъ и аптекарскихъ магазинахъ и овощныхъ лавкахъ.

Отъ. склады и главн. представительство для всей Россіи **В. Поляцкъ и Ко.** С.-Петербургъ.

придаетъ отличный вкусъ

супу, соусамъ, овощакъ и мясн. блюдамъ.

ЛѢТОМЪ!

во время сильныхъ жаровъ,

рекомендуется

Рюмочка С.-Рафаэльскаго вина

на стаканъ чая или воды, какъ освѣжающее и поддерживающее нормальное состояніе желудка.

Вино С.-Рафаэль

Особенно **ПОЛЕЗНО** при желудочныхъ заболѣваніяхъ.

Compagnie du Vin „St.-Raphael" Valence, Drome. 1901—

Общество распростран. практическ. знаній между образованными женщинами.

Никитскій бульв., собственный домъ, № 69.

Пріемъ ученицъ по понедѣльникамъ, средамъ и субботамъ отъ 10 до 4 час. въ школы: 1. Кройки и шитья дамскихъ и дѣтскихъ платьевъ и верхней одежды (курсы дневные и вечерніе). 2. Кройки и шитья бѣлья (дамское, мужское и постельное). 3. Рукодѣлій (курсъ подготовленія учительницъ рукодѣлія, вышивки, живопись по фарфору, рельефное, выжиганіе по дереву и проч.), 4. Модъ (плэтій, муфтъ, уборовъ). 5. Курсъ дамскихъ прилесокъ, 6. Кулинарную на домашній курсъ, а также подготовленіе преподавательницъ и экономокъ. 7. Домоводства совмѣщеннаго по отрасли, относящіяся къ домашнему быту и хозяйству знаній, 8. Коммерческаго счетоводства съ курсомъ каллиграфіи и стенографіи.

При обществѣ посредническое бюро для рекомендаціи слѣдующихъ лицъ по всѣмъ отраслямъ женскаго труда и МАСТЕРСКІЯ съ пріемомъ заказовъ на бѣлье, шляпы, мѣхи и всевозможныя вышиванія. 2193

Иногороднимъ ученицамъ рекомендуется пансіонъ у служащихъ Общества.

Торги на каменный уголь.

Въ Николаевской Городской Управѣ 27 сего іюля, въ 12 час. дня будутъ произведены торги на поставки для Городской Электрической станціи каменнаго спекающагося коксоваго угля въ количествѣ 100.000 пудовъ. Желающіе принять на себя этотъ подрядъ могутъ лично пожаловать для присутствованія при изустныхъ торгахъ или прислать въ Управу ко дню торговъ объявленія въ запечатанныхъ пакетахъ съ установленнымъ залогомъ въ размѣрѣ 10% съ подрядной суммы.

Условія на означенный подрядъ можно разсматривать въ Строительномъ Отдѣленіи Управы ежедневно, кромѣ дней присутственныхъ, отъ 10 часовъ утра до 2 хъ час. пополудни. 2196—

ТОЛЬКО

въ новооткрытомъ магазинѣ **І. Х. Зильбермана, Одесса,**

Преображенская, 57, уголъ Бульварной.

МОЖНО ПОЛУЧИТЬ экономическ. **бумажное бѣлье фабрики Мей и Эдлихъ.**

12 воротниковъ лучш. кач. за 50 коп. | 12 манишекъ лучш. кач. 60 коп

12 паръ манжетъ „ „ 50 коп. | 1 приборъ „ 12 коп.

P. S. Иногороднимъ высылаю немедленно. 1796—

Сенсаціонная новость!

АРИСТОКРАТИЧЕСКАЯ и ИДЕАЛЬНО-БѢЛАЯ РУКИ

дѣлаетъ кожу красивыхъ и нормально-бѣлыхъ, будь употребляетъ настоящее безвредное

БРАЗИЛЬСКОЕ МЫЛО ДА-КОСТА

съ ВЕЛИКОЛѢПНЫМЪ ЦВѢТОЧНЫМЪ ЗАПАХОМЪ.

Savon Brésilien da-Costa.

Rio-de-Janeiro.—Paris.—London.

Мгновенно дѣлаетъ руки чистыми, мягкими и бархатистыми. Употребляется взрослыми, какъ и дѣтьми.

Продается въ Одессѣ у Торговаго дома Братьевъ Бер. Ризенъ, Ланжеронская, 10, и въ Ольгіевской, 1, у Торговаго дома Братьевъ Ризенъ.

Цѣна 75 коп. за куск. Высылается по почтѣ 3 куска за 2 р. 25 к. Требуйте настоящее изъ Русскаго склада.

Центральная Парфюмерія ВОРЕЛЬ.

С.-Петербургъ, Владимірская 8.

Отдѣлъ Типографія К.

Я, АННА

ЧИЛЯГЪ,

выростила свои необычайно длинные (въ 185 сант. длиною) волосы, напоминающіе волосы Лорелей,—благодаря 14-мѣсячному потребленію особой мною самой изобрѣтенной помады. Помада эта признана хорошимъ средствомъ противъ выпаденія волосъ, въ тоже время содѣйствующимъ ихъ ращенію и укрѣпленію ихъ корней; у мужчины получается благодаря этой помадѣ сильный здоровый ростъ бороды, а также (даже послѣ краткаго ея потребленія) натуральный блескъ волосъ на головѣ и бородѣ; вмѣстѣ съ тѣмъ помада предохраняетъ волосы отъ преждевременной сѣдины даже въ старомъ возрастѣ.

Цѣна банки 3 р. и 5 р.

Anna CSILLAG.

Wien I, Graben 14.

Продается въ Одессѣ въ парфюмеріи **П. ЕЛАНКА**, Ришельевская, 25 и въ парфюмеріи **Аудерскаго**, Дерибасовская уг. дома Эльмана. 1676

CONSTIPATION

CASCARA MIDY

ПИЛЮЛИ CASCARA MIDY

Французское популярное средство отъ

ОБЫЧН. ЗАПОРА

ДОЗА: 2 пилюли вечеромъ, ложась спать.

CASCARA MIDY (Каскара Мади) не производитъ болей въ желудкѣ, ни тошноты, ни поноса.

Аптека MIDY, 112, faubourg St-Honoré, Парижъ; въ главныхъ аптекахъ Россіи.

Дѣйствительное и всѣми потребителями одобренное средство № 12. КОЛЬ для ращенія и укрѣпленія волосъ и уничтоженія перхоти

Продается во всѣхъ лучш. аптек. и аптекар. магазинахъ. Главн. складъ въ КІЕВѢ, Фундуклеевская, № 51, кв. 16. Для того Одессы исполняетъ заказы Т. ШМИКИНЪ (Тираспольская, 6). 2060—

Знаменитое бѣлье

королевско-саксонск. и королевско-румынск. придворн. поставщ

Мей и Эдлихъ, Лейпцигъ-Плагвитцъ

самое дешевое практическое и дешевое и ничѣмъ не отличается отъ лучшаго полотняного бѣлья. Для военныхъ, путешествующихъ и холостяковъ оно положительно необходимо. Можно получить за нѣсколько колеекъ за штуку, въ Одессѣ у фирмъ: **Б. О. Эбинъ**—спеціальные магазины 1) Ришельевская, 11, уг. Греческой, 2) Преображенская, д. Шора, № 61 **А. В. Сокольскій**—спеціальный магазинъ, Преображенская, № 67 (между Большой и Малой Арнаутской); **Я. Нестерманъ**—Дерибасовская 14; **Я. Малисъ**—Преображенская уг. Г. Н. Плитмана 1) на Преображ. уд., д. Одес. Госгип., 2) на Новомъбазарѣ; **С. Фейнштейнъ**—Торговая, 24. Г. Ронисъ—Дерибас., гор. домъ; **Л. Фипельштейнъ**, Канатная, 65, также у **Готлибъ Шаади** въ Гримбѣ, близъ Гальбштадта у **Генриха Яицъ** въ Гальбштадтѣ, **Н. Блохъ**, **Б. Тоима** и **Яковъ** ихъ Тинге. **Я. Б. Гольдбергъ**—Севастополь.

Каждая штука снабжена этимъ Фабричнымъ клеймомъ и фирмой МЕЙ и ЭДЛИХЪ просятъ остерегаться ПОДДѢЛОКЪ, которыя предлагаются со сходными этикетами и въ сходной упаковкѣ, и требовать при покупкѣ непремѣнно настоящее бѣлье МЕЙ и ЭДЛИХЪ.

Представитель М. ЛОВИЦКІЙ, Одесса, Жуковскаго ул., д. № 32.

Телеф. 4/99.

Фабричные склады оптово-розничной продажи бумажнаго бѣлья

всевозможн. новѣйшихъ фасоновъ и нумеровъ, начиная №№ 28—до 54 включит.

1) Ришельевская ул., № 11, уг. Греческой. Телефонъ № 27. 2) Преображ. ул., № 61, д. Шора, между Б.-Арнаут. и Базарной ул. Телеф. № 8/91.

у Б. О. ЭБИНА, въ Одессѣ.

Прейсъ-курантъ высылается безплатно. —952

Единственный представитель

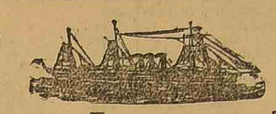

для всей Россіи

Финляндскаго Пароходнаго Акц. О-ва

(Основной капиталъ **5,000.000** мар.)

Торг. домъ **А. РАПОПОРТЪ,** [Одесса, Екатерининская, № 85. Телеф. 2108].

доводитъ до свѣдѣнія гг. ѣдущихъ **въ Сѣверную и Южную Америку**, что цѣны за проѣздъ на скорѣйшихъ и лучшихъ датскихъ и англійскихъ пароходахъ, превосходно устроенныхъ по послѣднимъ усовершенствованіямъ, **ПОНИЖЕНЫ** и билеты продаются по **минимальныхъ** цѣнамъ Правленія О-ва. Пассажиры пользуются **безплатно** гостиницей и хорошей пищей отъ мѣста отправки до мѣста назначенія. 2052—

Техническая Контора

Г. Н. ГУРВИЦЪ Одесса

Колодезный пер., 4; телеф. 22/76.

Производитъ: полную изоляцію паровыхъ котловъ и трубъ своимъ матеріаломъ изъ пробковой массы; **Постановка и ремонтъ машинъ; Устройство электрической сигнализаціи** и друг. электрическія работы Выполненіе скоро и аккуратно и по умѣреннымъ цѣнамъ. Всѣ вышеозначенныя работы исполняются подъ личнымъ наблюденіемъ техника.

Смѣты по первому востребованію безплатно. 2112—

Одесскій Частный Ломбардъ

плотитъ частнымъ лицамъ по займамъ на 12 мѣсяцевъ 7% годовыхъ, выдавая проценты черезъ каждые три мѣсяца. 1994

Греческая кондиторская К. Ф. АМБАРЗАКИ. въ Одессѣ.

1) Главный магаз.—Греческая ул., близъ Преображенск., № 45. 2) Ришельев. ул., уг. Н.-Рыбной, д. Фельдмана, 71. Тел. 235. Приготовляются изъ чистаго сахара разные

СИРОПЫ

	бут.	½ б.			
Оршадъ больш. бут.	—	90 к.	45 к.	Халва карам. съ миндал.	— 45 к. ф.
Гренадовъ „ „	—	1 р.	50 к.	„ „ фисташк.	50 к. ф.
Малина, вишня, клубн., апель.	80 к.	40 к.		Орѣховая и шоколадная по	40 к. ф.
Сиропъ для зельтер. воды	45 к.	23 к.		Щербетъ всевозможн. сорт.	30 к. ф.
Роза лимонъ „ „	—	70 к.	35 к.	Варенья здѣшн. и восг. отъ	25 к. ф.
Рахатъ-лукумъ съ фист.	30 к.	фун.		Нуга — — —	50 к. ф.
Мандъ, орѣх. и шокол. по	25 к.	фун.		Конфекты десертныя — —	60 к. ф.
Пастилъ — —	20 к.	фун.		„ шоколадныя —	80 к. ф.
				Миньонъ — — —	1 руб.

Принимаются заказы на мороженое, кремъ, желе, а также всевозможн. кондиторскія приготовленія, готовыя и на заказъ по умѣреннымъ цѣнамъ. Прейсъ-курантъ высылается безплатно. При кондиторской кофейня и бильярды. Торговли до 2 ч. ночи.

Д. Левенсонъ, Одесса

М.-Арнаутская, № 115.

Предлагаетъ сухія и маслянныя КРАСКИ, БѢЛИЛА свинцовыя и цинковыя. Охра, Мумія, Сурикъ

желѣзный и свинцовый. 2122

КАССЫ

ФАБРИКИ

ГУСТ. БЕРНДТА НАСЛ.

ОДЕССА, Мастерская ул., № 48.

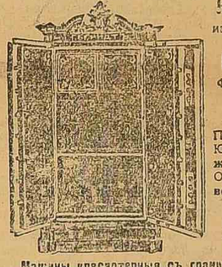

КАССЫ несгор. отъ 50 р. изъ патентов. Compound-Панцыря всѣхъ размѣровъ.

КЛАДОВЫЯ. ✻ СЕЙФЫ.

Фабрикаты премиров. Grand-Prix золот. и сереб. медалями.

МАССА БЛАГОДАРНОСТЕЙ.

Поставщики несгораем. КАССЪ: Юго-Западн. и много другихъ каз. жел. дорогъ. Государствен. Банка, Отдѣл., Казначействъ, городскихъ, волостныхъ и сельскихъ правленій, частн. банковъ и частн. лицъ.

ФАБРИКА СУЩ. СЪ 1876 Г.

Обширнѣйшій складъ на мѣстѣ: Ришельевская ул., № 15.

Машины красотерныя съ гранитными и порфировыми валинами.

Герметическія печныя дверки Патентъ и винтовыя.

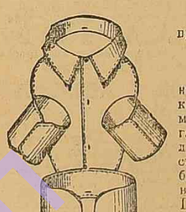

Американское бѣлье

практичные люди XX-го вѣка носятъ исключительно настоящее Американское непромокаемое бѣлье

„UNIVERSAL"

не изъ бумаги или каучука, а **изъ полотна** изъ композиціи, бѣлое и цвѣтное, воротники, манжеты и манишки, никакого расходу на стирку и глаженье, а главное, что по внѣшнему виду вполнѣ сходно съ лучшимъ полотнянымъ бѣльемъ [все бѣлье со строчкою] и выдерживаетъ при ежедневномъ употребленіи по крайней мѣрѣ 2 года, обходится при этомъ всего: воротникъ 1 р., манжеты 1.75 и манишка 1.50 к. Главный складъ у единственныхъ представителей для всей Россіи **Г. БЕРНДТЪ** [насл.]: Ришельевская, д. Райха, № 17, и исключительно такое-же бѣлье можно имѣть только у г. **І. Малисъ**—Преображенская, въ домѣ Пассажа, Иногороднимъ исполняются заказы только по полученіи денегъ впередъ. Каталоги безплатно.

NB. Прошу обратить вниманіе что настоящее бѣлье «Universal» имѣетъ вытѣсненное клеймо „Черепаху" такъ какъ появились въ продажѣ другое бѣлье Universal, ничѣмъ не похожее на мое бѣлье. 2034—

---

1 руб. 50 коп. и больше заработка въ день!

Требуются СОТРУДНИКИ

для вязальныхъ работъ на нашихъ скоро вязальныхъ машинахъ. Отдѣленность не имѣетъ значенія. Требуйте безплатныя свѣдѣнія. Первое Русское Т во Вязальныхъ машинъ для домашняго производства, Москва, 13. 2050

Обратите вниманіе.

Продажа во всѣхъ аптек. и парфюмерн. магаз.

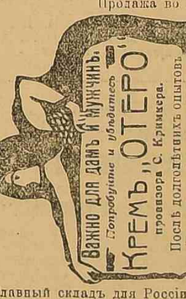

Послѣ подготовительныхъ опытовъ удалось составить совершенно безвредное вѣрное средство противъ загара, прыщей, веснушекъ, буркъ и многихъ другихъ недостатковъ кремовъ и помадъ для лица, руки и шеи. Большинство кремовъ и помадъ для лица, рукъ и шеи содержатъ цинк. бѣлила и пр. вредныя вещества, отъ каковыхъ кожа лица послѣ употребленія дѣлается желтой и вяло старческой. Настоящій же кремъ „Отеро" не содержитъ ничего подобнаго, а напротивъ, благодаря входящимъ въ составъ его веществамъ, дѣлаетъ лицо, руки и шею бѣлыми, нѣжными, бархатистыми, чѣмъ достигается до сихъ поръ недостижимый результатъ. Кремъ „Отеро" не содержитъ свинца. Цѣна 1 р. 25 к. съ перес. 1 руб. Банка 2 р. 25 к. съ перес. 3 руб.

Главный складъ для Россіи: С.-Петербургъ, С. Кримкеръ, Виленскій 3, кв. 15 Представительство для Юга-Россіи у І. Л. КРИМКЕРА, Одесса, Екатер., 8.

**ШОКОЛА