ВОСКРЕСЕНЬЕ, 9-го ІЮЛЯ 1906 года № 6973. ЕЖЕДНЕВНОЕ ИЗДАНІЕ ВОСКРЕСЕНЬЕ, 9-го ІЮЛЯ 1906 года № 6973

ОДЕССКІЯ НОВОСТИ

газета политическая, литературная, научная, общественная и коммерческая.

Въ этомъ номерѣ 6 страницъ

Убитые горемъ **И. Л. Прутъ** съ супругой извѣщаютъ родныхъ и знакомыхъ о кончинѣ ихъ дочери на двадцатомъ году жизни

Брайне Нусимовны КОППЪ

(**урожд. Прутъ**) въ Каирѣ (Египетъ). 6053—

Городской театръ. Въ воскресенье, 9-го іюля, второй разъ: **„Шопенъ“**. Въ понедѣльникъ, 10-го, въ пользу бѣдныхъ г. Одессы—„ЭРНАНИ“. Во вторникъ, 11-го, десятая гастроль З. Джиральдони, въ бенефисъ г-жи Цвейфель—„РИГОЛЕТТО“.

Б.-Фонтанъ. Новый театръ г-жи Лигиной (16 ст. паровъ трамвая). Въ воскресенье, 9-го іюля 1906 г. Товар. драм. артис. **Столичный воздухъ** ком. въ 4 д., сочин. предст. будетъ „Блюменталя и Кадельберга. Нач. въ 8 ч. в. Окончан. къ отходу послѣд. поезда. Реж. А. И. Давыдовъ.

Одесскій Особый Комитетъ Попечительства о народной трезвости.
Садъ и лѣтній театръ. Въ воскресенье, 9 іюля 1906 г., труппою русскихъ драматич. артистовъ, представ. будетъ: **„Камо Грядеши“** (Quo vadis), др. въ 5 д. и 6 карт., перед. Собольщикова-Самарина. МАЛЫЙ ТЕАТРЪ: Труппою малор. арт. предст. буд.: „Безталанна“, др. въ 5 д. Карпенко-Караго. Начало въ 8 час. веч.

Театръ Варьетэ Hôtel du Nord **Сѣверный Ресторанъ-Садъ.**
Дирекція Южно-русская Артель.
Ежедневно большой дивертисментъ.
Американ. дуэтъ BACHUS & Miss MILLER, француз. дуэтисты Абенъ-Леонель, знам. танцоры дуэт. Гаасъ и Марьета, эквилибристы японцы The Nambas, Русск. дуэтистки M lles Журавские, Каучукъ-эквилибр. „Boyston's, Lebende Bilder, M-lle Lona Sadowa, M-lle Sera Moro, M-lle Salamanca, дуэтистки сестры Монте. Музык. трио Taglabut, M-lle Франци Миранда, M lle Etti Kleeи много другихъ. Подробности въ программахъ. Начало концерта въ 9 час. веч.

Лѣтній театръ и садъ **„БУФФЪ“** при Грандъ-Отелѣ
Дирекція А. М. Киазовской.
Ежедневно грандіозные концерты. 9 іюля шестая гастроль знаменит. несравненнаго артиста любимца публики **Новый репертуаръ**
Масса Новинокъ!
Г-на САРМАТОВА,
при участіи всѣхъ артистовъ. Дебюты иностран. эстрадей: M-lle Кора, M-lle Д. Альфреды M-lle АРНИ, M-lle Роландъ, M-lle ГОХЕНФЕЛЬДЪ M-lle Косци, гастроли знаменит. „ДЕЛЬ-МОЗЪ“ исполнительн. цыганск. романс. Татарановой, русск. артистки M-lle Лизиной и много друг. интерес. №№. Подроб. въ програм. Нач. музыки въ 8½ веч., представленія въ 9½ ч. в. Режиссеръ С. М. Армано-Домбровскій.

Александровскій паркъ.
Во второмъ павильонѣ съ лѣвой стороны въ **Электрическомъ театрѣ П. РОЗЕНБЛИТА** ежедневно съ 7 час. вечера до 12 ч. ночи показывается въ первый разъ въ **открытіе Государств. Думы** Одессѣ снятое съ натуры въ С.-Петербургѣ, 27 апрѣля, 1906 года, Предсѣдатель Государств. Думы **Г. Муромцевъ**. Товарищ. Предсѣд. и всѣ депутаты въ томъ числѣ и депут. г. Одессы г **Щепкинъ**. Пріѣздъ къ Зимнему Дворцу **ВЫСОЧАЙШИХЪ ОСОБЪ**, г.г. министровъ, депутатовъ и всѣхъ присутств. лицъ. Выходъ изъ Зимняго дворца послѣ выслуш. Тронной рѣчи и разъѣздъ всѣхъ приглаш. изъ Зимняго дворца, а также масса новинокъ, никѣмъ еще не показанныхъ въ Одессѣ. Дирекція **П. РОЗЕНБЛИТЪ**. 2139—

Правленіе Профессіональнаго Общества Фармацевтовъ-служащихъ
доводитъ до свѣдѣнія членовъ Общества, что пріемъ по дѣламъ производится ежедневно съ 11 до 1 час., по вторникамъ отъ 5—7 час. При Правленіи учреждено бюро для пріисканія кондицій.
Адресъ: М. Арнаутская ул., домъ № 46, кв. № 40. 6066—

Старинныя кислыя щи и фруктовые КВАСЫ,
приготовленные древними способами (т. е. не экстрактовыя и не кампотныя); продаются въ павильонѣ въ Городскомъ саду и **въ 23 квасняхъ Шведскаго.** 6022

Окончательная Распродажа
по случаю прекращенія торговли
„MERCERIE DE PARIS“
Екатерининская, между Греческой и Полицейской, д. Актарова, № 24, противъ панорамы „Голгоѳа“
Всѣ Модно-Галантерейные товары
распродаются съ большой скидкой.
При семъ кра тній прейсъ-куранть:

Рубахи муж. зефир. цвѣт. отъ 1 р. 30 к.	Чулки фантази отъ 55 к. за пару.
Манишки зефиров. цвѣтн. отъ — 55 к.	Платки нос. муж. отъ 1.50 к. за дюж.
Большой выборъ дамс. бѣлья,	Платки нос. дам. цвѣт. отъ 1.44 за дюж.
Рубахи дамск. съ круж. отд. отъ 1 р. 25 к.	Головн. шарфы — — отъ — 58 к.
Чулки отъ 23 коп. за пару	Корсеты — — — — отъ — 75 к.

Въ большомъ выборѣ митенки и перчатки. Въ вѣера газовые, изъ страусовыхъ перьевъ и бумаж. Остатки кружевъ, лентъ и прошивокъ. Также распродаются купальныя простыни, полотенца купальныя шляпы и чепцы **и обстановка магазина.** 2137—

Объявленіе.
НИКОЛАЕВСКАЯ ГОРОДСКАЯ УПРАВА
доводитъ до всеобщаго свѣдѣнія, что ею сдается въ аренду за плату не менѣе 1150 руб. въ годъ очень удобная
каменная лавка № 1-ый съ погребомъ,
бывшая въ арендѣ у г. Короленко и находящаяся **на самомъ бойкомъ мѣстѣ базара**, въ бакалейномъ ряду. Лица, желающія арендовать означенную лавку, приглашаются подавать объ этомъ заявленія до **20**-го числа сего іюля мѣсяца. 2131

Зубной врачъ М. Борщевскій
Нѣжинская, 49, уг. (Дворянской Витте].
Лѣченіе и удаленіе зубовъ безъ боли (анестезіей).
Искусственные зубы на пластинкахъ и БЕЗЪ ПЛАСТИНОКЪ.
Пріемъ отъ 12—5 час
Дѣтскій пріемъ по зубнымъ болѣзнямъ ежедневно отъ 3—5.

Бандажи и брюшные корсеты
при грыжахъ, блуждающей почкѣ, слабости брюшныхъ покрововъ, ожирѣніи, послѣ операцій въ полости живота и послѣ родовъ
въ ортопедическомъ институтѣ
д-ра І. А. Вальтуха,
Ланжероновская, 32. Телефонъ 16/24. 10—11 и 3—4 ч.
Свое производство.

Удостенный наградъ
ИХЪ ИМПЕРАТОРСКИХЪ ВЕЛИЧЕСТВЪ
Придворный фотографъ
Ихъ Королевскихъ Величествъ
Я. Бѣлоцерковскій (В. Чеховскій)
возвратился изъ за-границы и лично производитъ
ХУДОЖЕСТВЕННЫЕ СНИМКИ
на разныхъ платиновыхъ бумагахъ,
а также трехцвѣтное печатаніе и масляными красками.
По воскреснымъ днямъ снимки производятся.
Съ почтеніемъ
Придворный фотографъ Я. Бѣлоцерковскій,
Дерибасовская. 13.

Балки, Рельсы
ЖЕЛѢЗО полосовое, круглое, квадратное, обручное, котельное, таврое, угловое, паркетное для плитницъ, листовое и проч. **СТАЛЬ**, свинецъ, олово, мѣдь, цинкъ и друг. металлы. ОКОННЫЕ, дверные и печные приборы, ВОДОПРОВОДНЫЯ, трубы, и клозеты въ оптов. складѣ желѣза и металич. изд.
ПРИ ТОРГОВОМЪ ДОМѢ
„І. и М. Раухвергеръ“
По Базарной ул., между Пушкинской и Ришельевской ул. № 66. Телефонъ № 1443.
ГИРИ НОВАГО ОБРАЗЦА КЛЕЙМА (требуемаго правительствомъ.

МУЖСКІЯ РУБАХИ
въ громадномъ выборѣ
Цвѣтныя ситцев. отъ 1.45
„ зефиров. „ 2.10
Самые модные рисунки
въ магазинахъ
Я. Гальперина
1) **Уголъ Ришельевской и Греческой.**
2) **Пассажъ** (внутри)
3) **Екатерининская** домъ Вагнера.

По случаю перестройки магазина назначаю
ДЕШЕВУЮ ПРОДАЖУ ОБОЕВЪ
и БАГЕТЪ для стѣнъ самыхъ хозяйскихъ рисунковъ изъ лучшихъ фабрикъ
НИЖЕ ФАБРИЧНЫХЪ ЦѢНЪ
Складъ С. М. Гланцъ,
Ул. Жуковскаго (быв. Почтов.), № 45, противъ Бульвар. участка
Пользуйтесь случаемъ! 2133—

Заводъ смазочныхъ и освѣтительныхъ минеральныхъ маслъ
Торговаго Дома
„Китовертъ и Дыхъ“
предлагаетъ **цилиндровыя и машинныя масла, газолинъ, бензинъ, химическіе жиры** и прочіе **НЕФТЯНЫЕ ПРОДУКТЫ.** Происшедшій 6-го іюля на заводѣ пожаръ вліянія на производство не оказалъ и
заказы по прежнему принимаются
въ конторѣ на Дерибасовской ул., домъ гостин. «Франція». **Телефонъ № 255.** 2136—

ЖЕНСКАЯ ГИМНАЗІЯ
съ правами Правительствен. гимназій
Б. М. Рашковичъ-Фельдманъ
Соборная, 21, рядомъ съ Либманомъ.
СЪ АВГУСТА ОТКРЫВАЕТСЯ VIII кл.
(въ программу послѣдняго войдутъ кромѣ постоянныхъ предметовъ 8 кл. курсъ латинскаго яз., и дополнительн. курсы нѣкоторыхъ общеобразовательныхъ предметовъ. Пріемъ прошеній во всѣ классы гимназіи ежедневно отъ 11 до 1 час. дня. 1998

Утв. Мин. Вн. Дѣлъ
Училище для фельдшерицъ
Д-ра В. А. ГОВОРОВА
съ правами правительств. училищъ.
Въ г. Одессѣ, Софіевская, № 9.
Въ училище принимаются лица женскаго пола не моложе 16-ти лѣтъ, окончившія курсъ не менѣе 4 хъ класс. гимназіи, прогимназіи 4 хъ класс. городского училищъ или другого равнораз ряднаго учебнаго заведенія.
Прошенія принимаются съ 1-го мая по 15-го августа.
На 2 й курсъ слушательницы принимаются только по экзамену. Съ прошеніями и за справками обращаться къ г. директору отъ 12 ти до 2 хъ час. дня ежедневно, и въ воскресеніи. Иногородніе прилагаютъ на отвѣтъ 7-ми коп. почт. марку. 1652

Женская Гимназія
С. А. Верцижской
Дворянская ул. (Витте) № 13.
Пансіонъ и Дѣтскій Садъ.
Пріемъ прошеній по вторн. и пятниц. отъ 10—1 час. 2076—

Педагогическій Совѣтъ Женской Гимназіи
М. С. Левинтовой—Л. Г. Закъ
объявляетъ, что пріемъ прошеній производится въ **гимназіи Иглицкаго временно до переѣзда** въ собств. помѣщеніе.
Учен. пользуются всѣми правами правительствен. гимназій.
Программа съ наст. уч. г. расширяется. Вводится преп. лат. яз. Въ младш. и старш. приг. клас. принимаются дѣти обоего пола (Въ младш приг.—безграм.). Плата: въ приг. клас.—50 р., въ I и II—60 р., въ III и IV—70 р., въ V—80 р., въ VI—90 р. Пріемъ по вторник., четвергъ и субботамъ отъ 11—1 ч. Успенская, № 58, уг. Александровскаго проспекта. 1777—

ЖЕНСКАЯ ГИМНАЗІЯ
съ правами правительствен. гимназій
В. Ж. Шенфельдъ и М. Ж. Градской.
Малый переул. 4 уг. ул. Гоголя.
Плата въ приготовит. кл.—50 р., въ 1-м и 2 мъ 60 руб., въ 3 и 4 -70 р. и въ 5 кл.—80 руб.
Пріемъ по вторникамъ и пятницамъ отъ 10—1 ч. 5953—
При гимназіи пансіонъ и подготовит. школа для дѣтей обоего пола.

ВСЕ ДЛЯ СЦЕНЫ! 1950—
Первое на Югѣ-Россіи художественное декоративное ателье.
Изготовляетъ немедленно и по самымъ доступнымъ цѣнамъ. ВСЕ ДЛЯ СЦЕНЫ декорацію, обстановку, бутафорію, полное оборудованіе сцены по послѣднему слову театральной техники.
Особо дешевыя смѣты для народныхъ театровъ, клубовъ и аудиторіи.
Подробныя свѣдѣнія и смѣты требовать: Одесса, контора **художника М. Басовскаго,** *М. Арнаутская, д. 60, кв. 18.* **Вырѣзайте на память—пригодится.**

Зуботехническая Школа Пріемъ учениковъ
ЗУБОЛѢЧЕБНЫЙ КАБИНЕТЪ Х. Файнгора
Удаленіе зубовъ безъ боли (подъ мѣстной анестезіей), пломбированіе и спеціально искусственные зубы. Дерибасовская улица, № 11. 1688

Лиманно и Грязелечебное заведеніе
Д-РА АБЕЛЯ
на Куяльницкомъ (Андреевскомъ) лиманѣ
въ 5 верстахъ отъ вокзала.
ОТКРЫТО ежедневно, отъ 6 час. утра до 7 часовъ вечера. При лечебницѣ 45 меблированн. комнатъ со всѣми удобствами.

СКОРО И КРАСИВО ПИСАТЬ
заочно и лично въ 10 уроковъ **выучиваетъ всякаго** (безъ различія возраста)
А. КОССОДО. Самый дурной почеркъ превращается въ блестящий. Методъ удостоенъ аттестатовъ: Императ. Мос. Унив. и разн. гимназій, а также медалей на Всемірн. Парижск. выст. 1889, 1900 г. За 2 семестра всякая смыслящая гораздо дробнѣе сможетъ выучиться у профессора каллиграфа А. КОССОДО. Одесса, Дерибасовская, Жуковская.

Дешевый прокатъ новыхъ ПІАНИНО отъ **8 руб** въ мѣсяцъ.
При покупкѣ допускается **РАЗСРОЧКА** отъ **15 руб.** въ мѣсяцъ.
По отзыв. авторит. музык. міра, наши піанино вполнѣ **ЗАМѢНЯЮТЪ РОЯЛЬ.**
Гарантія за прочн. піанино.
Придворная Фортепіанная Фабрика
Оффенбахеръ
ОДЕССКОЕ ОТДѢЛЕНІЕ
Дерибасовская ул., домъ № 17, Санца. Телефонъ 1593.
„ОРФОБЕЛЛА“ играющ. аппар. приставл. къ каждому роялю или піанино—полная иллюзія.

Д-ръ Вильковыскій
переѣхалъ на Саловую, 7, противъ почты Сифилисъ, венерическія, кожныя и половыя разстройства. Пріемъ 12—2 ч. и отъ 6—8 ч. Женщинъ отъ 5—6 час

Пекарня и **кондиторская** въ полномъ ходу продается. Въ г. Тирасполѣ. Адр. узн. въ конт. „Одесск. Нов.“. 6010—

Д-ръ Л. Р. Бродовскій
возвратился изъ за-границы и возобновилъ пріемъ больныхъ. Екатерининская 54 уг. Успенской. 5016

Акушерка Г. Д. ГЕХТЪ
Помощь роженицамъ. Переговоры отъ 12—3 час. и отъ 5—6 час. Успенская, 127, кв. 18.

Теоретикъ и піанистъ,
ученикъ **Н. А. Римскаго Корсакова**
даетъ уроки игры на фортепіано и композиціи. Пушкинская, 65, И. Ратнеръ. 5898—

Акушерка ЦВИБАКЪ.
Убѣжище для беременныхъ и роженицъ. Совѣты и помощь. Екатерининская, № 22, уг. Греческой. 5 37—

Въ домѣ Мичника, по улицѣ Гоголя продаются **три лошади.** Спросить кучера Осипа 5948—

Акушерка Вольфензонъ
даю совѣтъ и помощь, уголъ Еврейской и Ремесленной, № 7/1, кв. 4. 595

ЛѢЧЕБНИЦА
ДЛЯ ДУШЕВНО-НЕРВНО БОЛЬНЫХЪ
д-ра С. Г. ШТЕЙНФИНКЕЛЯ
съ гидротерапевтическимъ отдѣленіемъ.
Средне-Фонтанская, собств. дача № 16 телефонъ № 1599. 32603—

КУРСЫ МАТЕМАТИКИ,
прием., алгебра с дополн. стат., геометр., прилож. алг. к геометр., тригонометр. (прямол. и сферич.) 15 часов в недѣлю с групп до 6 челов. Особенное вниманіе обращено на систем. рѣшеніе задач. Подготовка к конкурс. казам. в высш. спец. учебн. завед. Полный курс—полгода. Необходимо знать матем. 3—4 клас. мужск. гимн. За справками: Коблевская, 26, кв. 7. 6059

Правленіе Новороссійскаго Университета
приглашаетъ студентовъ 1-го семестра Медицинскаго факультета внести слѣдуемую съ нихъ плату за весеннее полугодіе 19 6 года не позже 5-го августа; въ противномъ случаѣ, въ виду установленнаго Совѣтомъ комплекта, мѣста, которыя могли-бы быть имъ предоставлены, будутъ считаться свободными. 2059—

С.-Петербургскіе Желѣзнодорож. Курсы. см. объявленія. 2109—

ОДЕССКІЕ Высшіе Женскіе курсы. 1888—

Согласно постановленію Совѣта Одесскихъ Высшихъ Женскихъ Курсовъ (бывшихъ педагогическихъ) симъ объявляется:

I. Лица, желающія поступить на Курсы, должны подать прошеніе о томъ (лично или по почтѣ) на имя директора Курсовъ, не позже 15 августа. Въ прошеніи должно быть указано, на какой изъ факультетовъ желаетъ быть зачислена просительница, и ея адресъ. Къ прошенію прилагаются: а) метрическое свидѣтельство, б) аттестатъ объ окончаніи курса гимназіи или равноправнаго съ нею училища. Лица, окончившія восемь классовъ гимназіи, прилагаютъ также аттестатъ и восьмого класса и при прочихъ равныхъ условіяхъ имѣютъ преимущество въ пріемѣ передъ окончившими лишь семь классовъ. Зачисленныя въ число слушательницъ будутъ извѣщены о томъ послѣ 15 авг. и обязаны внести плату за первое полугодіе въ размѣрѣ семидесяти пяти рублей не позже 10 сентября.

II. Бывшія слушательницы Педагогическихъ Курсовъ обязаны не позже 15 августа заявить письменно директору о своемъ желаніи продолжать ученіе на Высш. Курсахъ. Не заявившія о томъ считаются выбывшими. Бывшія слушательницы 1 курса (принятыя какъ въ 1904, такъ и 1905 г. г.) обязаны внести не позже 10 сентября плату за первое полугодіе (75 р.), если онѣ ничего не уплатили въ 1905 г.; тѣ же, кто уплатилъ часть взноса за ученіе осенью 1905 г., обязаны внести лишь сумму недостающую до 75 р. Бывшія слушательницы II курса тоже подаютъ заявленіе о желаніи продолжать ученіе, но могутъ внести плату позднѣе. Окончательно вопросъ о томъ, будутъ-ли деньги, внесенныя слушательницами какъ перваго, такъ и второго курсовъ въ 1905 г., зачтены имъ за 1906—7 уч. годъ, будетъ рѣшенъ Совѣтомъ осенью, по соображенію общаго финансоваго положенія Курсовъ.

III. Экзамены, сданные слушательницами Педагогическихъ Курсовъ, зачисляются имъ на Высшихъ Курсахъ.

IV. На высшихъ Курсахъ открываются нынѣ два факультета: историко-филологическій и математическое отдѣленіе физико-математическаго. На историко-филологическомъ факультетѣ полагаются слѣдующія каѳедры: философія съ педагогикой, классическая филологія, общее и сравнительное языкознаніе, русская филологія, славяновѣдѣніе, романо-германская филологія, всеобщая исторія, русская исторія, исторія религіи и исторія искусствъ. Кромѣ того на факультетѣ преподаются: 1) политическая экономія и 2) государственное право. На математическомъ отдѣленіи физико-математическаго факультета полагаются слѣдующія каѳедры: математики, механики, астрономіи и физики. Совѣтъ курсовъ, ставя себѣ ближайшей задачей открытіе естественнаго отдѣленія физико математическаго факультета въ составѣ каѳедръ химіи, минералогіи, геологіи, ботаники, зоологіи, анатоміи и физіологіи, не имѣетъ, однако, возможности осуществить эту задачу въ 1906/7 акад. году и предполагаетъ въ этомъ году на Курсахъ чтенія лишь по нѣкоторымъ изъ естественныхъ наукъ. Нормальная продолжительность ученія на Курсахъ—четыре года. Система преподаванія и экзаменовъ—предметная. Годичная плата за ученіе 150 руб. **Адресъ Курсовъ: Одесса, Торговая, 42.**

Техническая Контора
Г. Н. ГУРВИЦЪ Одесса
Колодезный пер., 4; телеф. 22/76.
Производитъ: полную изоляцію паровыхъ котловъ и трубъ своимъ матеріаломъ изъ пробковой массы;
Постановка и ремонтъ машинъ; Устройство электрической сигнализаціи
и друг. электрическія работы. Выполненіе скоро и аккуратно и по умѣренным цѣнамъ. Всѣ вышеозначенныя работы исполняются подъ личнымъ наблюденіемъ техника.
Смѣты по первому востребованію безплатно. 2112—

Женская Гимназія Мин. Нар. Пр.
учр. **Ю. А. Соколовой** 6076
Съ будущаго 1906/7 уч. года **открывается 8-й классъ.**
Пріемъ по дѣламъ гимназіи по вторникамъ и пятницамъ отъ 11 до 1 ч. дня.

ВЫШЛА ВЪ СВѢТЪ НОВАЯ КНИГА
НОВЫЙ ЗАКОНЪ О ПЕЧАТИ
ВЪ СВЯЗИ
СЪ УГОЛОВНЫМЪ УЛОЖЕНІЕМЪ 22 МАРТА 1903 Г.
(Изданіе Отд. Цензора по внутр. цензурѣ въ Одессѣ В. К. Фромъ).
Книга содержитъ въ себѣ всѣ новыя узаконенія о поврем. и неповрем. печати, начиная съ Указа 24 ноября 1905 г., а равно и дѣйствующіе уголовные законы изъ новаго уложенія. Каждый законъ уголовнаго уложенія снабженъ необходимыми толкованіями и разъясненіями.
Цѣна книги 40 коп.
СКЛАДЪ ИЗДАНІЯ въ книжномъ магазинѣ „ОБРАЗОВАНІЕ“.
ОДЕССА, Ришельевская ул., д. № 12.
Выписывающіе отъ издателя (Одесса, Маразліевская, 54, кв. 1)—за пересылку не платятъ.

Драматическіе Курсы А. И. ДОЛИНОВА.
Программа **ИМПЕР. ТЕАТР. ШКОЛЫ.** Преподаватели: **А. И. Долиновъ, Е. Я. Недѣлинъ, В. В. Сладкопѣвцевъ.** Понедѣльн., среда, суббота отъ 3—4 час. Ришельевская, 17. 1931—

Отъ 1-ой Кіевской зубоврачебной школы
Доктора Л. С. Бланка, (Крещатикъ, 3).
Пріемъ прошеній въ канцеляріи школы. Школа существуетъ 9 лѣтъ. Курсъ ученія 2½ г. Школа даетъ ученикамъ отсрочку по воин. пов. и право на жит.

Извѣщеніе.
Имѣю честь довести до свѣдѣнія господъ покупателей и торговыхъ фирмъ, что 1-го іюня 1906 года
Одесское Отдѣленіе С.-Петербургской фабрики бѣлья и галстуковъ Р. М. Гершмахъ, на Ланжероновской ул., № 17
ЗАКРЫТО
и никакимъ преемникамъ не передано. Выданная довѣренность Х. Харьковскому уничтожена. За справками и съ заказами прошу обращаться: Кіевъ, Прорѣзная 2
2081— *Съ почтеніемъ Р. М. ГЕРШМАНЪ.*

Кіевская Зубоврачебная Школа
д-ра Л. и З. Головчинера, Крещатикъ, 50. Пріемъ прошеній. Учащіеся получаютъ отъ школъ установленный видъ на правожительство. 2043

В. Л. ЕРУЗАЛЬСКІЙ.
Садовая № 11. Телефонъ 2334.
Спеціальное веденіе дѣлъ: о дворянствѣ, титулахъ, гербахъ, почетномъ гражданствѣ, о подданствѣ; **бракоразводныхъ**, объ узаконеніи и усыновленіи, справки объ открывающихся наслѣдствахъ и розыскъ наслѣдниковъ. **Кромѣ того:** о пенсіяхъ, пособіяхъ, привилегіяхъ, утвержденіи торговыхъ знаковъ, о залогѣ имуществъ въ банкахъ, о выдачѣ золотовыхъ свидѣтельствъ, объ утвержденіи крѣпостныхъ актовъ и др. (кромѣ судебныхъ). Составленіе разнаго рода прошеній, дѣловыхъ бумагъ, договоровъ, сдѣлокъ и актовъ нотаріальнаго характера. Постоянный Юрисконсультъ. Переписка на пишущей машинѣ. Бюро открыто отъ 9 до 6 часовъ вечера. 5975—

Въ конкурсѣ стенографовъ для Госуд. Думы и Госуд. Совѣта участвовало 88 человѣкъ, изъ нихъ 42 приняты на службу стенографами. По системѣ Габельсбергера пишетъ 12 человѣкъ, т. е. **больше**, чѣмъ какой-либо другой системой. Присяжныхъ стенографовъ по системѣ Габельсбергера 5 человѣкъ (т. е. мужчинъ). *В. Кривошеинъ. С.-Петербургъ. Екатерингофскій пр., 61.*

Съ 1895 г. учрежд. первые въ Россіи **КУРСЫ СТЕНОГРАФІИ** по системѣ Габельсбергера, упрощен. и примѣнен. одновременно ко всѣмъ языкамъ учительницей стенографіи на бухгалтерскихъ курсахъ и коммерческихъ училищъ. **С. М. Крейнеръ.** Пріемъ ежедн. отъ 1—6. Екатерининская, 30, кв. 10. Преподаваніе лично и заочно. 6050

Зубной врачъ
М. О. МЕВЕ
возвратился изъ за-границы и возобновилъ пріемъ больныхъ. Екатерининская, 1.

Zahnarzt Grünfeld
aus Berlin,
Sprechst. von 2—6 Polizeistrasse № 22 an der Richelieustr. 4510—

АМЕРИКАНСК. ПИСЬМ. СТОЛЪ
Полный энциклопедическій словарь Брокгаузъ—Ефронъ, сочин. **Шиллера, Шекспира** и **Байрона** совершенно новыя продаются за **полцѣны.** Екатерининск. 24, кв. 8. 6072

ЛЕЧЕБНИЦА
по мочеполовымъ, венерическ. и хирургическимъ болѣзнямъ
Д-ра ГЕРМАНА.
Пріемъ отъ 8—10 и 12—5 часовъ.
Плата за совѣтъ **40** коп.
Преображен., № 92. уг. М. Арнаутск.

Акушерка
Ставиская-Горовицъ
пріютъ (убѣжище) для беремен. и роженицъ, совѣтъ и помощь. Ольгіевск., 2. уг. Софіевск., пар. ходъ съ Софіевск. Телеф. 19/93. 2008—

Акушерка ЗАВОДОВА
Совѣтъ и помощь. Дома отъ 9—12 ч. уг. отъ 6—8 ч. в. Екатер. площ., д. 1 кв. 9, близъ бульвара. Иногор. могутъ обращ. письмами 8 108—1

АКУШЕРКА Б. О. ТЕНИСОВА
Канатная ул., 84½, кв. 3. Помощь и совѣтъ. Иногор. письм. Дома отъ 9 час. утра до 1 час. дня и отъ 3—7 час. веч. 1619—

Д-ръ Соловей
возобновил пріем больных. Удаленіе зуб. ходъ без боли и специально искусственные зубы. Дерибасовская, 14, пар. одо Дерибас. Там же пріем учеников в зуботехническую школу. 1964

Д-ръ ШИРВИНДТЪ
Сифилисъ, мочеполовыя и кожныя бол. Тираспольская, 9, (уг. Ямской) отъ 1—3 и 5—7 ч. в. 778—

СПАСЪ УВѢРЕЧЬСЯ ОТЪ
заражения
и какъ избавиться отъ послѣдствій
сифилиса
и венерическихъ болѣзней ц. 30 коп. (налож. платежомъ 50 к. Складъ изд. у автора: Д-ра С. Н. ГОЛЬДБЕРГА-Кіевъ Б.-Васильк., № 16. 2105—

Докторъ Вайнштейнъ
Преображенская ул., д № 15.
сифилисъ, венерическія мочеполовыя, каножныя болѣзни. Производитъ анализъ мочи. Пріемъ отъ 1 ч. дня и отъ 5 до 6 час. 2182—

КРАСИВО и скоро ПИСАТЬ
выучив. каждаго лично заочно 5 въ 8 урок. Удост. 5 зол. мед. и поч. крестовъ за заслуги. Образцы шрифт., учен. работъ и усл. высыл. за три 7-к. марки. Одесса, Дерибас. д. 0. Н. № 17. Проф. каллигр. Ш. КРУКУ При каллиграфич. моемъ институтѣ учреждавъ съ разрѣш. начальства **СЧЕТОВОДНЫЙ КАБИНЕТЪ** для обученія **БУХГАЛТЕРІИ** дв. итальян. американской, коммерч. корресп. и пр. Успѣшно окончившимъ курсъ выдается свидѣтельство. Преподавать **Ш. Крукъ.** 1929

Зуболечебный кабинетъ
ФАЙФЕЛЬ-ШТЕЙНБЕРГЪ
перемѣщенъ
на Полицейскую, 27. 1911—

ЗУБОЛѢЧЕБНЫЙ КАБИНЕТЪ
Ш. Хваша
перемѣщенъ на Ришельеевскую 25, уг Еврейской, д. Корсака, паралл. ходъ съ Ришельеевск., пріемъ отъ 12—6 ч.

Д-ръ А. П. БЕРГЪ
Дерибасовская, д. № 9, Ралли, уголъ Ришельевской, паралл. ходъ съ Ришельевской. **Венерическія, мочеполовыя и внутреннія болѣзни.** Пріемъ ежедн. отъ 9—12 ч. утр. и отъ 4—7 ч. попол. 186—

Глазная лѣчебница
Д-ра Порываева
на Преображенской ул., уг. Греческой д. Родоканаки, № 38, кв. 2. Пріемъ больныхъ ежедневно отъ 10 ч. утра до 1 ч. дня

Д-ръ Шишковскій
принимаетъ по болѣзнямъ ЖЕЛУДКА и КИШЕКЪ отъ 9 до 11 утра. Улица Витте, 18. 17639—1

Д-ръ Я. Шестопалъ.
Дерибасовская ул., Пассажъ.
СИФИЛИСЪ, ВЕНЕРИЧ. и КОЖНЫЯ болѣзни.
Анализы мочи на ртуть.
Пріемъ: 8—9½ ч. утра и 4—7 ч. вечера. 5920

ЛЕЧЕБНИЦА
Д-ра Прейсмана
по внутреннымъ СИФИЛ., КАКОЖ. и МОЧЕПОЛОВЫМЪ бол. съ постоянными кроватями. Греческая, 45. Телеф. 228. Частный пріемъ отъ 9—12 и отъ 5 до 7 ч. в. Въ лечебницѣ только отъ 12 до 2 ч. дня, съ платою по 30 коп. **ВАННЫ** сѣрныя и др. 138025—

ЛЕЧЕБНИЦА
по мочепол., венерич. и кожн. бол.
доктора СОЛОВЕЙЧИКА
СЪ ПОСТОЯН. КРОВАТЯМИ
ул. Кондратенко (Полицейская) **д. № 20,** уг. Ришельевской.
ПРІЕМЪ НА ДОМУ отъ 10-1 и отъ 4 6.
Пріемъ въ лечебницѣ 8—10 ч. и отъ 6—8 ч. Плата за совѣтъ 30 к.

Продолжается подписка на 1906 годъ
НА
ОДЕССКІЯ НОВОСТИ
XXI ГОДъ ИЗДАНІЯ.
Подписная цѣна

въ Одессѣ съ доставкой на домъ:		для иногор. съ перес. по почтѣ:	
На 1 м.	1 р. 20 к.	На 1 м.	1 р. 30 к.
„ 3 м.	3 р. 50 к.	„ 3 м.	3 р. 80 к.
„ 6 м.	6 р. —	„ 6 м.	7 р. —
„ 9 м.	8 р. 50 к.	„ 9 м.	10 р. —
„ 12 м.	10 р. —	„ 12 м.	12 р. —

Съ 1 іюля по 31 декабря въ Одессѣ 6 руб., иногор. 7 р.
За пересылку за границу доплачивается **1 руб.** въ мѣсяцъ.
Подписка принимается въ Главной Конторѣ и по всѣхъ ея отдѣленіяхъ Главная контора въ Одессѣ: Екатерининская, д. Скаржинской, 8. Телефонъ № 266. Цѣна отдѣльнаго № **5 коп.**
Редакція (такъ-же) открыта для личныхъ объясненій ежедневно кромѣ воскресеній, отъ 3 до 4 ч. дня.

Д-ръ Я. А. Сигалъ
сифилисъ, кожныя и мочеполовыя болѣзни.
Дворянская (ул. Витте), уголъ Нѣжинской д. Ермошкина, № 24, вблизи станціи конки. Пріемъ 9—1 ч. и 4—7.

ЛЕЧЕБНИЦА
по мочеполовымъ, венерическимъ и хирургическимъ бол.
Д-ра Н. Я. ТРИГЕРА.
Пріемъ приходящихъ больныхъ ежедневно отъ 8—10 и 12—4 часовъ.
Плата за совѣтъ 40 коп.
Частный пріемъ отъ 5—7 час.
(Еврейская, № 9, уголъ Ремесленной).
Телефонъ № **1402.** 779—

Докторъ КРУКОВСКІЙ
ВОЗВРАТИЛСЯ. *Мочеполовыя, венерическія и кожныя бол.* 10—1 ч. дня и 5—7 веч. Садовая, д. № 11 (уг. ул. Витте

ЗУБОВРАЧЕБНЫЙ КАБИНЕТЪ
С. Э. Глазмана
(Пале-Рояль, Екатерин., 9)
Лѣченіе, пломбир. **фарфор, золот.** и др. и искуствен. зубы. Пріемъ отъ 10 до 6 час. веч. Воскресенье отъ 10 до 1 час. дня. 1225

Бухгалтеръ **шахтах. корреспод.**
на нѣм. и рус. яз. съ многол. практ. въ машиностр. заводахъ, нар. вальц. мельн. и различн. тор. отрасл., имѣетъ хор. аттест. и личн. рек., ищетъ солидн. мѣсто бухг., согласенъ на выѣздъ. Адр.: Почт. ящ. № 408. 5805

Вегетаріанскій обѣдъ
въ селѣ. Успенская, 15, кв. 11. 4366

Докторъ
А. Е. Левенсонъ
мочеполовыхъ пріемъ. Преображенская, 69. Пріемъ отъ 9—11 и 5—6 ч. веч. 5006—

Докторъ Лассъ
Мочеполовыя сифилисъ, кожныя, внутренніе. Пріемъ отъ 9½—1½ дня и отъ 5—8½ вечера Конная, Уг. Херсонской: д. Кузина № 11. 5376—

Д-ръ Я. Айзбергъ
Сифилисъ, венерическія, кожныя и мочеполовыя бол. Отъ 8— 9½ утр. и 3—7 дня. Базарная ул. Екатерининск., № 80, 5608—

Акушерка
Е.

Жена, сыновья, дочь, зять и братъ съ глубокимъ прискорбіемъ извѣщаютъ о смерти горячо любимаго мужа, отца, брата

Герша Шмулева

ТОПОРОВСКАГО.

Выносъ тѣла сегодня, въ 11 час. утра, съ 10 ст., дача Кальфа на новое еврейское кладбище.

ПРАВИТЕЛЬСТВЕННЫЯ РАСПОРЯЖЕНІЯ.

На подлинномъ Собственною Его Императорскаго Величества рукою написано:

„БЫТЬ ПО СЕМУ“.

Въ Петергофѣ.
3-го іюля 1906 г.

Подписалъ: Государственный Секретарь *баронъ Икскуль.*

Одобренный Государственнымъ Совѣтомъ и Государственною Думою ЗАКОНЪ

объ ассигнованіи чрезвычайнымъ сверхсмѣтнымъ кредитомъ 15 милліоновъ руб. на расходы въ теченіе іюля мѣсяца 1906 года по удовлетворенію сѣмянной и продовольственной нужды населенія пострадавшихъ отъ неурожая губерній.

I. Ассигновать чрезвычайнымъ сверхсмѣтнымъ кредитомъ по росписи 1906 года пятнадцать милліоновъ рублей на расходы въ теченіе іюля мѣсяца сего года по удовлетворенію сѣмянной и продовольственной нужды населенія, пострадавшихъ отъ неурожая губерній, предоставивъ министру финансовъ подкрѣплять заимообразно, по мѣрѣ надобности, за счетъ означеннаго кредита общій по Имперіи продовольственный капиталъ.

II. Потребную сумму отнести на счетъ сбереженій по росписи 1906 года.

III. Возложить на обязанность министра финансовъ, по соглашенію съ надлежащими министрами и главноуправляющими отдѣльными частями, пересмотрѣть расходную смѣту 1906 года въ видахъ ея сокращенія съ тѣмъ, чтобы относящіеся къ сему законопроекты были внесены въ Государственную Думу не позднѣе 25-го іюля сего 1906 года.

IV. Предоставить министрамъ внутреннихъ дѣлъ и финансовъ вносить въ Государственную Думу представленія о дальнѣйшихъ ассигнованіяхъ на продовольственныя нужды по мѣрѣ надобности.

V. Подробные отчеты о расходованіи суммъ на удовлетвореніе сѣмянной и продовольственной нужды населенія пострадавшихъ отъ неурожая губерній министръ внутреннихъ дѣлъ публикуетъ ежемѣсячно во всеобщее свѣдѣніе.

Подписалъ: Предсѣдатель Государственнаго Совѣта *Фрикъ.*

Именной Высочайшій указъ

правительствующему сенату.

Для расширенія Французскаго бульвара (бывшей Малофонтанской дороги) въ гор. Одессѣ оказалось необходимымъ занять земельные, съ принадлежностями, участки надворнаго совѣтника Александра Александровича Шишкина, итальянскаго подданнаго Марка Лундженича Молинари, мѣщанки Іуліаны Васильевны Чадовой и мѣщанина Абы Юрьевича Цейнера, общимъ пространствомъ въ 213,79 квадратныхъ саженъ. Вслѣдствіе сего, разсмотрѣвъ положеніе по этому дѣлу особаго въ Госуд. Совѣтѣ присутствія, повелѣваемъ: сдѣлать надлежащія распоряженія къ отчужденію сихъ участковъ въ собственность названнаго города для указанной цѣли и въ вознагражденіе за оные, изъ городскихъ средствъ, поступить на основаніи общихъ узаконеній объ имуществахъ, отчуждаемыхъ по распоряженію правительства.

Правительствующій сенатъ къ исполненію сего не оставитъ учинить надлежащее распоряженіе.

На подлинномъ Собственною Его Императорскаго Величества рукою подписано:

„НИКОЛАЙ“

Въ Петергофѣ.
20 іюня 1906 года.

ВЫСОЧАЙШІЕ ПРИКАЗЫ
по морскому вѣдомству.

Іюля 3-го дня, въ Петергофѣ.

ПРОИЗВОДЯТСЯ: въ вице-адмиралы: начальникъ учебнаго отряда Черноморскаго флота контръ-адмиралъ Писаревскій, въ капитаны 1-го ранга: капитанъ 2-го ранга Есиновскій, оба—съ увольненіемъ, на основаніи отдѣла I Высоч. утвержд. 26 декабря 1905 г., мѣнніе Госуд. Совѣта, отъ службы, съ мундиромъ и пенсіями, причемъ первый и по болѣзни, отъ ранъ и контузіи происходящей.

Отъ временнаго одесскаго генералъ-губернатора.

Одесса, 6 іюля 1906 г.

Начавшаяся въ одесскомъ порту забастовка грузчиковъ и другихъ рабочихъ, какъ и всѣ такого рода проявленія произвола, поддерживается подстрекательствомъ, глухими угрозами и даже насиліями надъ отдѣльными личностями, желающими честнымъ трудомъ, а не попрошайничествомъ, добывать себѣ кусокъ хлѣба.

Вмѣстѣ съ тѣмъ забастовка эта, приудивъ многихъ рабочихъ къ невольному прекращенію работъ, вноситъ разстройство въ нормальную жизнь города и порта, принося крупный экономическій ущербъ всему населенію.

Не допуская возможности такого своеволія и насилія и въ видахъ возстановленія правильной дѣятельности порта, кормящаго весьма многихъ, предупреждаю, что если къ понедѣльнику, 10 сего іюля, не будетъ приступлено къ возстановленію работъ въ порту и вообще во всѣхъ мѣстахъ, гдѣ происходитъ забастовка, то мною будутъ приняты слѣдующія мѣры:

1) Всѣ лица, уличенныя въ подстрекательствѣ, угрозахъ или насиліяхъ, имѣющихъ цѣлью продленіе забастовки, будутъ высланы этапнымъ порядкомъ въ отдаленныя губерніи на все время военнаго положенія, съ отдачею подъ надзоръ. Этой же отвѣтственности будутъ подвергаться всякаго рода выборные, препятствующіе прекращенію забастовки.

2) Всѣ безработные и не желающіе приступить къ работамъ будутъ этапнымъ же порядкомъ высланы, иногородніе по мѣстамъ приписки, а приписанные въ Одессѣ—изъ предѣловъ Одесскаго уѣзда, какъ вредный въ городѣ элементъ, препятствующій нормальному теченію жизни всего мирнаго населенія.

3) Всякаго рода попытки къ продленію забастовки дѣйствіями и скопомъ будутъ подавляемы оружіемъ.

Приглашаю всѣхъ заинтересованныхъ въ скорѣйшемъ окончаніи забастовки и не желающихъ подвергаться указаннымъ мѣропріятіямъ, подумать о будущемъ.

Временный одесскій ген.-губернаторъ
генералъ-маіоръ
Карангозовъ.

ТЕЛЕГРАММЫ „Одесскихъ Новостей“

Пет. Тел. Аг.

Петергофъ. Въ присутствіи Ихъ Величествъ состоялся завтракъ, къ которому была приглашена депутація войскъ бывшей первой Манчжурской арміи, 1, 2, 3 и 4 Сибирскаго корпусовъ, 12 Восточно-сибирскаго стрѣлковаго Наслѣдника Цесаревича полка. Нижнимъ чинамъ, входящимъ въ составъ депутаціи, поданъ обѣдъ.

ПЕТЕРБУРГЪ, 8 іюля.
(Отъ нашего корреспондента).

Утверждаютъ, что указъ о роспускѣ Думы былъ подписанъ, но исполненіе его отсрочено въ виду оборота, который приняли пренія въ Думѣ. За преніями въ сферахъ усердно слѣдили по этому поводу безпрерывно совѣщались. Во время засѣданія Думы министры всю ночь не спали и въ 4-часа утра еще совѣщались. Одновременно то-же самое происходило въ Петергофѣ съ участіемъ Трепова.

На-дняхъ состоится въ Петергофѣ совѣщаніе съ участіемъ общественныхъ дѣятелей.

Кадеты увѣрены, что своей тактикой они предотвратили роспускъ Думы. Лѣвые считаютъ тактику кадетовъ предательствомъ. Эффиціозы ликуютъ по поводу безсилія кадетовъ.

Мысль замѣнить часть губернаторовъ общественными дѣятелями оставлена. Вообще упорно циркулируютъ реакціонные слухи вплоть до слуховъ о грядущей диктатурѣ Трепова.

Редакція газеты „Мысль“ подверглась небывалому разгрому. Вечеромъ арестованы всѣ сотрудники, кромѣ редактора—депутата Соломко. Во время ареста районъ редакціи наполнился войсками. Толпа пыталась освобождать уводимыхъ по одиночкѣ сотрудниковъ и особенно Чернова. Солдаты стрѣляли холостыми зарядами. Черновъ отказался отъ защиты публики и пошелъ съ полиціей. Соломко ядстно требовалъ прекращенія насилія. Къ нему присоединились прибывшіе въ редакцію депутаты Онипко и Якубсонъ. Предсѣдатель Государственной Думы С. А. Муромцевъ, узнавъ объ опасности, угрожающей депутатамъ, снесся по телефону съ мин. вн. д. Столыпинымъ, отвѣтившимъ увѣреніемъ, что депутаты останутся неприкосновенными. Закрытіе типографій крайнахъ газетъ предпринято съ цѣлью помѣшать опубликованію воззванія къ населенію по аграрному вопросу, составленнаго фракціей трудовиковъ и с.-д. Остальныя типографіи предупреждены объ этомъ угрозой закрытія. Рѣшено окончательно задушить крайнюю печать.

Вчера вечеромъ Столыпинъ сообщилъ, что въ понедѣльникъ будетъ отвѣчать въ Думѣ на запросъ о бѣлостокскомъ погромѣ.

Комитетъ союза октябристовъ рѣшилъ предъявить Гос. Думѣ петицію съ требованіемъ рѣшительныхъ мѣръ со стороны Думы къ прекращенію анархіи и изданію соотвѣтствующихъ законовъ въ интересахъ подавленія крайнихъ идей.

Убійца ген. Козлова назвался Васильевымъ.

Министерство внутреннихъ дѣлъ циркулярно предложило губернаторамъ наложить предѣлъ слухамъ о передачѣ всей земли крестьянству, предоставляя мѣстной администраціи дѣйствовать по собственной иниціативѣ.

На запросы властей, какъ поступить съ крещенными евреями, переходящими обратно въ іудейство, министерство внутреннихъ дѣлъ разъясняетъ, что лица, уже перешедшихъ, надлежитъ оставить въ покоѣ и правъ ихъ не лишать, собирающимся же переходить обратно въ іудейство предложить обождать рѣшенія еврейскаго вопроса въ Госуд. Думѣ.

Союзъ рабочихъ печатнаго дѣла объявилъ бойкотъ газетѣ „Слово“.

Парламентскія партіи собираются по вопросу о соглашеніи въ цѣляхъ сокращенія рѣчей въ Думѣ. Предлагается каждую фракцію ограничить двумя ораторами.

Вслѣдствіе волненія, вызванной декабрьскими событіями въ Москвѣ, нѣкоторые чины московской контрольной палаты были исключены изъ службы. Въ настоящее время чины палаты, уволенные за участіе въ забастовкѣ, приняты обратно.

„Пет.“ и „Рос.“ Тел. Аг.

Государственная Дума.

Засѣданіе 7 іюля.

Окончательная редакція предложенной Кокошкинымъ формулы перехода къ очереднымъ дѣламъ, по выслушаніи доклада о погромѣ въ Бѣлостокѣ: „Госуд. Дума,—выслушавъ докладъ коммисіи по изслѣдованію незакономѣрныхъ дѣйствій властей о событіяхъ въ Бѣлостокѣ и признавая, что разгромъ мирнаго еврейскаго населенія въ Бѣлостокѣ былъ вызванъ и поддерживался не враждою христіанскаго населенія къ евреямъ, а планомѣрными дѣйствіями властей, что дѣйствія эти должны лечь на отвѣтственность не однихъ мѣстныхъ органовъ власти, но и центральнаго правительства, которое допустило организацію широкой пропаганды, имѣвшей цѣлью и послѣдствіемъ устройство на мѣстахъ вооруженныхъ нападеній на неугодные правительству слои населенія, что эта пропаганда поддерживается совершенною безнаказанностью и даже поощреніемъ должностныхъ лицъ, организующихъ погромы и участвующихъ въ нихъ, что „правит. сообщеніе“, замалчивающее истину и стремящееся оправдать убійства мирныхъ жителей правительственными агентами, является полнымъ доказательствомъ того, что само правительство, сознающее свое безсиліе въ борьбѣ съ революціей, стремится къ подавленію ея посредствомъ устрашающихъ экспедицій, направленныхъ противъ мирныхъ гражданъ, что правительство, систематически угнетавшее и принижавшее евреевъ, поселившее въ населеніи убѣжденіе въ томъ, что по отношенію къ евреямъ все дозволено, рѣшилось направить свои карательныя экспедиціи противъ этой наиболѣе угнетенной и слабой части населенія страны, что такія дѣйствія правительства, грозя погромами и въ будущемъ, держатъ все населеніе Россіи въ непрерывномъ состояніи страха и не даютъ ему возможности предаваться мирному труду, что при оставленіи при власти нынѣшняго безотвѣтственнаго министерства страна пойдетъ по пути ужасающей анархіи, повсемѣстныхъ возстаній, взрывовъ отчаянія измученнаго народа и общаго разоренія страны, что единственнымъ исходомъ изъ этого безпримѣрнаго въ исторіи культурныхъ странъ положенія и единственнымъ средствомъ предупредить дальнѣйшее распространеніе погромовъ является немедленное производство слѣдствія и преданіе суду всѣхъ отвѣтственныхъ за нихъ высшихъ и низшихъ должностныхъ лицъ безъ различія ихъ ранга и положенія и немедленный выходъ нынѣшняго министерства въ отставку,—переходитъ къ очереднымъ дѣламъ“*).

Вносится предложеніе о прекращеніи преній. *Куриленко* выражаетъ желаніе огласить фактическій матеріалъ, изобличающій во лжи товарища министра внутреннихъ дѣлъ. Дума постановляетъ прекратить пренія и заслушиваетъ фактическое сообщеніе Куриленко, обвиняющаго тов. министра Макарова въ умышленномъ сокрытіи приговора крестьянъ Стародубскаго уѣзда. Дума единогласно принимаетъ, предложенную *Щепкинымъ* слѣд. формулу перехода къ очереднымъ дѣламъ: „Госуд. Дума,—усматривая изъ объясненій представителя м-ва внутр. дѣлъ, что министерство, на необходимости отставки котораго Дума рѣшительно настаиваетъ, продолжаетъ упорно доказывать невозможность для него отказаться отъ примѣненія исключительныхъ законовъ, единогласно осуждениыхъ Думою; признавая, что эти исключительные законы по самому своему существу являются источниками непрерывнаго произвола и постоянныхъ злоупотребленій, коихъ значительнѣйшая часть остается необнаруженной и лишь немногія обнаруживаются случайно и при томъ не вызываютъ со стороны власти должнаго воздѣйствія; что немедленная отмѣна всѣхъ административно карательныхъ мѣръ, принятыхъ въ основаніи исключительныхъ законовъ, будучи требованіемъ справедливости, является мѣрою необходимости, неотложно необходимой,—переходитъ къ очереднымъ дѣламъ“. Засѣданіе заканчивается разсмотрѣніемъ спѣшныхъ запросовъ объ убійствѣ инспектора гимназіи въ Тифлисѣ. Его горячо поддерживаютъ *Баратовъ* и *Джепаридзе*, заканчивающіе рѣчь проклятіемъ правительству, возводящему произволъ въ систему.—Въ залѣ недостаточное число членовъ. Засѣданіе закрыто въ 7 ч. 50 м. Слѣдующее засѣданіе 10 іюля въ 2 ч.

Петербургъ. Состоялось первое засѣданіе парламентской коммисіи объ урегулированіи арендныхъ отношеній, съ участіемъ профессора Мануилова, изложившаго необходимость до выработки постояннаго закона нормировать земельныя отношенія временными правилами, къ разработкѣ которыхъ коммисія приступитъ 8 іюля.—Парламентская фракція к.-д., разсмотрѣвъ докладъ коммисіи 33 о командированіи депутатовъ въ мѣста аграрныхъ безпорядковъ, высказалась противъ принятія доклада.

Петербургъ, Въ газетѣ „Россія“ появилась статья подъ заглавіемъ: „Иностранныя державы о положеніи дѣлъ въ Россіи“, которой русская и иностранная печать приписала серьезное значеніе. Такое предположеніе ложно: правительство совершенно не причастно къ появленію статьи, представляющей перепечатку разныхъ свѣдѣній изъ иностранныхъ газетъ, компилированныхъ анонимнымъ авторомъ.

Редакторъ газеты „Мысль“ за напечатаніе анонимныхъ вымышленныхъ писемъ съ завѣдомо ложнымъ содержаніемъ и явной клеветой на должностныхъ лицъ, а также за подстрекательство чиновъ полиціи къ нарушенію служебнаго долга привлекается къ уголовной отвѣтственности. Арестована вся редакція газеты, за исключеніемъ редактора члена Госуд. Думы Соломко.—Газета „Двадцатый Вѣкъ“ помѣстила замѣтку, въ которой сообщается, будто на петербургской биржѣ получены извѣстія, что на дняхъ подъ Парижемъ на виллѣ Ротшильда состоялось засѣданіе, на которомъ разсматривался вопросъ о новомъ займѣ Россіи въ 750 милліоновъ. „Пет. Тел. Аг.“ уполномочено заявить, что это извѣстіе вымышлено.

При обыскѣ въ типографіи редакціи газеты „Мысль“ на прилегающихъ улицахъ рабочіе вступили въ пререканія съ полиціей, камъ нарядомъ и бросали камни. Вызванные жандармы стрѣляли; убитыхъ и раненыхъ нѣтъ; толпа разсѣяна. — Сообщеніе „Рѣчи“ о намѣреніи Побѣдоносцева выступить въ Государственномъ Совѣтѣ при обсужденіи результата работъ коммисіи по вопросу объ отмѣнѣ смертной казни—вымышлено: Побѣдоносцевъ къ присутствованію въ Совѣтѣ на 1906 г. не назначенъ. — Съ 3 ноября 1905 г. по 1 іюня 1906 г. поступили отъ землевладѣльцевъ во всѣ отдѣленія крестьянскаго банка предложенія на продажу 4.432.700 десятинъ земли. Къ 1 іюля въ центральное управленіе банковъ поступило изъ мѣстныхъ отдѣленій 1660 дѣлъ на покупку въ общей стоимости 2.446.529 десятинъ. Наибольшее число сдѣлокъ относится къ губерніямъ Полтавской, Харьковской, Херсонской, Бессарабской, Саратовской, Пензенской и Самарской.

Проектъ положенія о старообрядцахъ и сектантахъ разработанъ м-вомъ вн. дѣлъ и въ непродолжительномъ времени будетъ представленъ на обсужденіе совѣта министровъ. Законопроектъ предусматриваетъ, между прочимъ, образованіе религіозныхъ старообрядческихъ и сектантскихъ общинъ. —Въ м-во вн. дѣлъ поступаетъ много ходатайствъ о разрѣшеніи устройства молитвенныхъ домовъ и молеленъ. Ходатайства разрѣшаются департаментомъ въ благопріятномъ смыслѣ. Не воспрещается сооруженіе молитвенныхъ домовъ, сходныхъ съ православными церквами, а также постройка колоколенъ и главъ съ крестами.

Петербургъ. Владимірскій губернаторъ егермейстеръ Лесптьевъ назначенъ почетнымъ опекуномъ съ оставленіемъ въ придворномъ званіи. Причисленный къ государственной канцеляріи камеръ-юнкеръ князь Францискъ Друцкой-Любецкій исключается изъ придворныхъ списковъ.

* Петербургъ. Преосвященный Николай, бывшій экзархъ Грузіи, Высочайше утвержденъ архіепископомъ владимірскимъ и суздальскимъ.

*Москва. Забастовка булочниковъ слабѣетъ.—Общеземская организація послала погорѣльцамъ Сызрани и Алатыря 5.000 рублей.

Москва. Освобождены 35 административно-заключенныхъ.

Симбирскъ. Въ Сызрани сгорѣло около 4000 домовъ, въ томъ числѣ банки, присутственныя мѣста, общественныя зданія и тюрьмы. Остались обгорѣлые основы зданій и подвалы. Ходятъ слухи о поджогахъ, по вѣрнѣе версія, по которой пожаръ произошелъ отъ неосторожности. Полагаютъ, что не мало человѣческихъ жертвъ сгорѣвшихъ и задавленныхъ. Много погорѣльцевъ перевозятъ въ сосѣдніе города, но до 30 тыс. безъ крова, нуждаются въ продовольствіи и ночуютъ подъ открытымъ небомъ. Помощь пищей оказываютъ Самара, Пенза, Кузнецкъ и Симбирскъ. Нужна помощь всей страны.

Тифлисъ. Въ винный подвалъ Шашвелова неизвѣстными брошены двѣ бомбы; тяжело раненъ кассиръ и продававшій водку Сараджева.—Несмотря на объявленный бойкотъ, генералъ-губернаторъ предупредилъ городского голову, чтобы въ засѣданіяхъ думы посторонніе, особенно безработные, не принимали участія, иначе введетъ войска въ зданіе.—Изъ Герюсовъ телеграфируютъ, что армянская деревня Каладжахъ стерта съ лица земли. Убитыхъ армянъ 30. Татарами окружены деревни Аккандъ и Пюнинисъ, причемъ кочевники соединились съ мѣстными татарами.

* Лодзь. На Пабіаницкомъ шоссе неизвѣстные выстрѣлами ранили земскаго стражника Герарда.

*Лодзь. Въ пивной лавкѣ неизвѣстные выстрѣлами смертельно ранили городового Вицкова и убили солдата; они не задержаны.—Около Озеркова шайка воровъ напала на двухъ купцовъ; сбѣжавшіеся крестьяне двухъ воровъ убили и одного ранили.

* Ковна. Служащіе конно-желѣзной дороги требуютъ увеличенія платы и облегченія службы. Если къ 15 іюля требованія не будутъ удовлетворены, угрожаютъ забастовкой.—Ночные сторожа, обойщики, мостовщики и пожарные ходатайствуютъ объ улучшеніи экономическихъ условій и службы.

*Новочеркаскъ. Пять вооруженныхъ въ поѣздѣ около станціи Тарасовка отняли у сборщика 25.600 р. и скрылись.

*Екатеринославъ. Ночью въ Нижнеднѣпровскѣ раненъ помощникъ пристава.

*Симферополь. На экономію Барановскаго въ Симферопольскомъ уѣздѣ совершено вооруженное нападеніе.

* Орелъ. Члены Думы Татариновъ на земскихъ выборахъ заблокированъ.

*Саратовъ. Начались серьезныя аграрныя волненія въ Заволжьѣ. Крестьяне увозятъ собранный хлѣбъ у помѣщиковъ.

* Друскеники. Во многихъ пунктахъ сѣверозападнаго края происходятъ совѣщанія помѣщиковъ объ аграрномъ движеніи.

*Минскъ. Эмиграція евреевъ возобновилась.

*Симбирскъ. Пожаромъ въ Сызрани 5 іюля уничтожено 3.500 домовъ, всѣ присутственныя мѣста, банки, аптеки и тюрьма. Обнаружено 25 труповъ. Свыше 30.000 людей остались безъ крова. Продовольствіе доставляется изъ ближайшихъ городовъ.

* Вильна. Зарѣзанъ на своей квартирѣ съ цѣлью грабежа настоятель костела „Петра и Павла“; убійца скрылся.

* Таганрогъ. На главной улицѣ ограблена кондиторская Фай. Ночью шесть вооруженныхъ напали на аптеку. Сегодня въ центрѣ города ограблена казенная лавка и мастерская Горькова. Въ городѣ усиленная охрана, жители обезоружены, полиція безсильна.

* Варшава. На фабрикѣ „Noblesse“ произошло столкновеніе между еврейскими и польскими рабочими; много раненыхъ.

* Кіевъ. Забастовали рабочіе мастерскихъ трамвая.

* Нижній-Новгородъ. Производится разслѣдованіе злоупотребленій полиціи, выразившихся въ хищеніи жалованія городовыхъ, поборахъ съ обывателей, въ фиктивномъ зачисленіи запасныхъ нижнихъ чиновъ въ городовые на время мобилизаціи.

* Екатеринбургъ. Горнозаводчики ходатайствуютъ о субсидіи для предупрежденія закрытія заводовъ при возникновеніи безпорядковъ на Уралѣ.

*Ковна. 6 іюня состоялось торжественное собраніе Никольскаго братства. Въ присутствіи губернатора и коменданта крѣпости объявлено о Высочайшемъ пожалованіи братству церковной утвари для ризницы. Государю послана вѣрноподданническая телеграмма.

* Чембаръ. Спеціально командированнымъ офицеромъ производится дознаніе о бывшей здѣсь дракѣ между солдатами и казаками-уральцами.

* Бахмутъ. На митингахъ рабочихъ передается просьба депутата Михайличенко продолжать работы и избѣгать столкновеній съ войсками и полиціей, памятуя, что безпорядки затрудняютъ разрѣшеніе аграрнаго и рабочаго вопроса, Просьба встрѣчена сочувственно. Работы къ полному ходу. — Восемь злоумышленниковъ похитили въ новоскомъ волостномъ правленіи 600 руб., нѣсколько паспортныхъ бланковъ и скрылись.

Рига. Баронъ Компенгаузенъ убитъ неизвѣстными близъ своего имѣнія и Тегашъ, Вольмарскаго уѣзда.

Харьковъ. Окружной судъ по дѣлу объ аграрныхъ безпорядкахъ въ Волчанскомъ уѣздѣ въ экономіи Пассека оправдалъ двухъ, приговорилъ двухъ къ каторгѣ на 6 лѣтъ, одного на одинъ годъ и 20 къ заключенію въ исправительномъ отдѣленіи на 15 мѣсяцевъ.

Самаркандъ. Около 6 часовъ вечера ощущалось небольшое землетрясеніе.

Митава. Шайка злоумышленниковъ, около 40 человѣкъ, напала на волостное правленіе въ 35 верстахъ отъ Митавы, ограбила кассу и уничтожала дѣлопроизводство.

* Черкассы. Горятъ хлѣба въ Маріинской экономіи оберъ егермейстера Балашова.

*Кіевъ. При столкновеніи пигушей съ крестьянами, въ имѣніи Балашова, одинъ крестьянинъ убитъ и нѣсколько ранено.

*Лодзь. Въ виду нападеній, сборщикамъ предложена охрана.—Задержанъ рабочій, раздававшій революціонныя прокламаціи.

*Полтава. Забастовка въ экономіяхъ уѣзда разростается.

* Владивостокъ. На одной недѣлѣ совершено пять звѣрскихъ убійствъ съ цѣлью грабежа. Городъ наводненъ хунхузами; по словамъ китайцевъ, ихъ до 2.000. Хунхузы увели сына богатаго китайца съ цѣлью потребовать выкупъ. Администраціи безсильна вслѣдствіе малочисленности полиціи. Въ политическомъ отношеніи спокойно.

*Макарьевъ. Забастовалъ стекольный заводъ Трепиныхъ, требованія экономическія.

* Лондонъ. Въ палатѣ общинъ Морелей заявилъ, что правительство намѣрено расширить народное представительство и въ индійскомъ законодательномъ совѣтѣ назначить туземцевъ на высшія административныя должности. Графъ Перси выразилъ надежду, что военныя мѣры въ Индіи не пріостановятся вслѣдствіе временнаго ослабленія Россіи.

*Бѣлградъ. Министръ юстиціи отправляется съ делегатомъ скупщины на конференцію въ Лондонъ.

*Альтона. Анархистъ Розенбергъ освобожденъ.

*Лондонъ. Рабочая партія и шотландскіе депутаты представятъ законопроектъ объ учрежденіи шотландскаго парламента.

*Дунди. Пожаромъ таможенныхъ складовъ уничтожено виски на два милліона рублей.

*Берлинъ. Германскіе работодатели возбудили вопросъ объ учрежденіи международнаго союза работодателей для защиты ихъ интересовъ противъ рабочихъ организацій.

Бѣлградъ. Соціалисты созываютъ 9 іюля митинги во всей странѣ съ цѣлью требовать всеобщаго избирательнаго права.

Телеграммы, полученныя ночью, см. ниже

Одесса, 9 іюля.

Неизбѣжный результатъ.

Трудно сказать, насколько правы кадеты, увѣряющіе, что водевильная судьба думскаго обращенія къ народу спасла Госуд. Думу отъ преждевременныхъ каникулъ. Но что именно теперь министерство займется вопросомъ о выпускѣ ренты на 50 мил. р. для организаціи продовольственнаго дѣла, — если даже слухъ *Нов. Вр.* не вѣренъ, будто этимъ вопросомъ министерство было и раньше занято, —въ этомъ имѣется, пожалуй, нѣкоторая доля вѣроятности. Дѣло въ томъ, что обойти волю народныхъ представителей у министерства есть полная возможность, и врядъ-ли оно устоитъ предъ предъ искушеніемъ лишній разъ демонстрировать свой фактическій пріоритетъ предъ народопредставительнымъ учрежденіемъ, разъ Госуд. Дума въ вопросѣ объ обращеніи къ народу показала, что она первая боится какихъ бы то ни было конфликтовъ.

Статья 16-я „правилъ о разсмотрѣніи государственной росписи“ даетъ совѣту министровъ право открывать собственной властью кредитъ, необходимый на покрытіе „неотложнаго“ расхода, если „по краткости времени, въ теченіе коего долженъ быть произведенъ расходъ“, нельзя испросить ассигновку въ обычномъ порядкѣ. Правда, расходы на продовольственное дѣло нельзя отнести къ категоріи срочныхъ и непредвидѣнныхъ, тѣмъ болѣе, что эти расходы и въ самомъ дѣлѣ были указаны своевременно, причемъ Госуд. Дума имѣла полную возможность точно установить свое отношеніе къ нимъ. Такимъ образомъ, *по духу* закона 8 марта разрѣшить продовольственный заемъ при помощи „постановленія“ совѣта министровъ нѣтъ твердыхъ основаній. Но то по духу, а не *по букв*ѣ. „Буква“ же закона 8 марта такова, что подъ 16-ю его статьи можно подвести очень многое, такъ какъ послѣдняя, давая возможность совѣту министровъ въ чрезвычайныхъ случаяхъ устанавливать собственной властью ассигновки, не указываетъ для такихъ случаевъ никакихъ твердыхъ границъ и нормъ.

Конечно, та же 16-я статья предусматриваетъ необходимость отчитаться по такимъ ассигновкамъ предъ Госуд. Думой. Если ассигновки произведены во время сессіи Госуд. Думы, „представленіе“ о нихъ должно быть сдѣлано „до окончанія сессіи“, а въ другихъ случаяхъ—„въ теченіе двухъ слѣдующихъ за открытіемъ новой сессіи, мѣсяцевъ. Но какое значеніе могутъ имѣть такія „представленія“ post factum для министерства, которое не только не отвѣтственно предъ Гос. Думой, но и вообще находится съ Думой въ непримиримыхъ отношеніяхъ, въ особенности когда Дума такова, что у министерства нѣтъ никакихъ основаній бояться острыхъ съ нею конфликтовъ?

Такова оборотная сторона изумительной разсудительности, которую съ такимъ упорствомъ навязываетъ Госуд. Думѣ ея кадетское большинство. Мы не входимъ теперь въ обсужденіе вопроса, дѣйствительно-ли Госуд. Думѣ предстояли бы неожиданныя каникулы, если бы она обнаружила въ вопросѣ объ обращеніи къ населенію необходимую твердость. Точно также мы не беремся судить, къ чему разгонъ Думы привелъ бы. Но простой тактъ говоритъ, что либо не за тѣмъ рискованные вопросы поднимать, либо нельзя останавливаться на полпути, такъ какъ въ тѣхъ условіяхъ, въ которыхъ находится Госуд. Дума, нѣтъ для нея ничего болѣе опаснаго, какъ чередующіяся одна за другой уступки. Стоя на этой почвѣ, очень легко можетъ быть создано положеніе, при которомъ съ Госуд. Думой вовсе перестанутъ считаться, въ полной увѣренности, что ни къ какимъ осложненіямъ это не приведетъ.

Да одинъ важный результатъ обобщенной „опасности“ уже на лицо. Самъ разсудительнѣйшій г. Милюковъ теперь находитъ, что „время кадетскаго министерства прошло: уже поздно“. Зная самоувѣренность, съ которой г. Милюковъ относится къ своей партіи, изъ этихъ его словъ нельзя сдѣлать того вывода, будто теперь уже требуется министерство болѣе лѣвое. Гораздо правильнѣе по этому понимать его слова въ томъ смыслѣ, что благодаря инциденту съ обращеніемъ къ народу, думское большинство потеряло позицію, доставшуюся ему, благодаря конфликту съ министерствомъ по продовольственному вопросу. И это вполнѣ понятно. Стоитъ ли считаться съ думскимъ большинствомъ, которое, при первомъ намекѣ на возможность серьезной борьбы, зарываетъ голову въ песокъ?

Все это наводитъ насъ на мысль, что „опасность“ въ самомъ дѣлѣ „миновала“. Была ли эта „опасность“ раньѣе, большой вопросъ. Сколько бы не говорили въ бюрократическихъ сферахъ о роспускѣ Думы, но у нихъ имѣется гораздо больше основаній не желать его, нежели у населенія. Бросаться съ закрытыми глазами въ омутъ случайныхъ и очендидныхъ опасностей вовсе не въ характерѣ нашей бюрократіи, тѣмъ болѣе, что и ея матеріальные интересы требуютъ ширмъ въ видѣ Госуд. Думы, какъ бы оппозиціонна она ни была. Но теперь у бюрократіи и вовсе нѣтъ никакихъ основаній тягоиться присутствіемъ народныхъ представителей въ Таврическомъ Дворцѣ. Даже наоборотъ: разъ съ декораціей народнаго представительства мирваться приходится, то бюрократія сама должна бережно обращаться съ настоящимъ думскимъ составомъ, правда—очень бушнымъ, но, какъ оказывается, весьма поддающимся „воздѣйствію“, даже неособенно энергичному.

Вопросъ лишь въ томъ, не разочаруется ли въ концѣ концовъ въ своихъ слишкомъ разсудительныхъ представителяхъ населеніе? Если горемыкинское министерство все-таки выйдетъ въ отставку и его мѣсто займетъ умѣренно-либеральный, хотя и вполнѣ бюрократическій, кабинетъ, то, при большей дальновидности бюрократіи, это должно было бы понять, какъ попытку поддержать въ глазахъ населенія кредитъ Госуд. Думы. Впрочемъ, нашей бюрократіи, вѣроятно, не хватитъ и на этотъ шагъ, который сыгралъ бы роль фиговаго листка для нашей бутафорской „конституціи“...

Малодушные.

„Загадочное“ до нѣкоторой степени сообщеніе принесли сегодняшніе столичные телеграммы: парламентская группа кадетской партіи отвергла предложеніе думской коммисіи 33-хъ о командированіи въ охваченный аграрнымъ мятежомъ задонскій уѣздъ нѣсколькихъ народныхъ представителей для разслѣдованія на мѣстѣ причинъ стихійнаго взрыва крестьянской революціи и принятія мѣръ къ умиротворенію населенія и ознакомленію его со скорыми преобразованіемъ земельныхъ отношеній.

Трудно понять мотивы, заставившіе кадетовъ выступить противъ предложенія думской коммисіи. Страхъ предъ непосредственнымъ общеніемъ съ народными массами плохо рекомендуетъ политическую партію, доказывая ея оторванность отъ жизни, ея чисто формальное строеніе. И если нашъ парламентскій центръ при первомъ же столкновеніи съ серьезной проблемой практическаго, конкретнаго характера счелъ для себя наиболѣе удобнымъ сказаться въ „нѣтахъ“, то онъ этимъ далъ лишній козырь въ руки своимъ политическимъ противникамъ слѣва, и безъ того не перестающимъ упрекать его въ забвеніи провозглашенныхъ имъ въ свое время демократическихъ лозунговъ. Вѣдь только на-днях кадеты, выражалось вульгарно, „опростоволосились“ въ подлогѣ ими же самими вопросѣ объ обращеніи къ населенію по поводу земельной реформы. Неужели же здоровое чувство такта не подсказало имъ, что столь скорое повтореніе пріема „равенія направо“ ни въ коемъ случаѣ не пройдетъ для нихъ благополучно? Или страхъ предъ перспективой разгона настолько овладѣлъ духовнымъ стадомъ г. Милюкова, что оно окончательно потеряло способность различать черное отъ бѣлаго? Но страхъ—плохой совѣтчикъ и до добра не доводитъ.

Вопросъ лишь въ томъ, не разочаруется ли въ концѣ концовъ въ своихъ слишкомъ разсудительныхъ представителяхъ населеніе? Если горемыкинское министерство все-таки выйдетъ въ отставку и его мѣсто займетъ умѣренно-либеральный, хотя и вполнѣ бюрократическій, кабинетъ, то, при большей дальновидности бюрократіи, это должно было бы понять, какъ попытку поддержать въ глазахъ населенія кредитъ Госуд. Думы. Впрочемъ, нашей бюрократіи, вѣроятно, не хватитъ и на этотъ шагъ, который сыгралъ бы роль фиговаго листка для нашей бутафорской „конституціи“...

Фельетонъ „Од. Нов.“

9-го іюля

НАБРОСКИ И НЕДОМОЛВКИ.

Герои минуты.

I.

Напрасно было бы думать, что въ данный моментъ общее вниманіе соединено на г. Аладьинѣ, на г. Столыпинѣ, Горемыкинѣ или еще комъ-нибудь изъ правительства. Не знаемъ, что будетъ черезъ два или три мгновенія, но теперь герой—г. Папюсъ, внезапно вынырнувшій изъ пучины неизвѣстности.

Вы, конечно, уже слышали о г. Папюсѣ. Его характеристика всего въ одномъ словѣ: проходимецъ. И проходимецъ совсѣмъ не крупнаго калибра, т. е., значитъ, вполнѣ подходящій къ тѣмъ сферамъ, въ которыхъ онъ въ настоящее время вращается. Свою карьеру онъ началъ тѣмъ, что изображал

Уже на слѣдующій день послѣ того, какъ г. Петрункевичъ проявилъ свои умиротворяющіе таланты, министерство г. Горемыкина поспѣшило учесть солидарность Думы въ смыслѣ усиленія репрессій по всей административной линіи, и единовременнымъ закрытіемъ четырехъ газетъ сочло удобнымъ напомнить, что старые идеалы далеко еще не сданы въ архивъ бюрократіи. Слѣдуетъ-ли усмотрѣть въ томъ, что зрѣлище видимаго малодушія думскаго большинства только укрѣпитъ критиковъ народнаго представительства въ ихъ рѣшимости покончить, наконецъ, съ „говорильней“ Таврическаго дворца путемъ ея роспуска? Такое предположеніе во всякомъ случаѣ подсказывается безъ особой натуги воображенія...

Но слѣдуетъ забывать, что мораль извѣстной сказки о рыбакѣ и рыбкѣ—двусторонняя. Своей настойчивой требовательностью —пусть и во указкѣ старухи! — старый рыбакъ все же добился отъ золотой рыбки царскихъ хоромъ, тогда какъ въ противномъ случаѣ сидѣть бы ему до скончанія вѣка у разбитаго корыта. Полагаетъ ли думское большинство, что разбитое государственное корыто представляетъ такую драгоцѣнность, изъ за которой не слѣдуетъ рисковать требованіемъ лучшаго удѣла?..

С.

Иностранное вмѣшательство.

Въ цѣломъ рядѣ телеграммъ наше оффиціальное телеграфное агентство пыталось вчера опровергнуть, какъ „совершенно невѣроятныя“, разоблаченія французскихъ газетъ о подготовляющемся вмѣшательствѣ Германіи и Австріи во внутренніе русскіе дѣла, объясняя появленіе ихъ на столбцахъ оффиціозной „Россіи“ простымъ недосмотромъ. Въ то же время нашъ корреспондентъ намъ вчера же телеграфировалъ, что „въ сферахъ встревожены появленіемъ въ Россіи извѣстія о возможности иностраннаго вмѣшательства. Противорѣчіе, бьющее въ глаза. Если бы извѣстіе это такъ таки было бы „совершенно невѣроятнымъ“, какъ это утверждаетъ „уверяющее агентство, то „сферамъ“ рѣшительно не изъ чего было бы волноваться. Съ другой стороны, иностранныя телеграммы, которыми агентство пользуется для опроверженія извѣстія, нисколько его не опровергаютъ. Лондонская телеграмма, напримѣръ, говоритъ, что „австрійскому правительству *оффиціально* ничего неизвѣстно о сообщаемыхъ „Россіею“ свѣдѣніяхъ“. Неоффиціально, слѣдовательно, ему объ этомъ, можетъ быть, кое что и извѣстно? Вѣнская же телеграмма предсказываетъ, что „общественное мнѣніе Австріи воспротивится оказанію военной помощи Россіи, а палаты будутъ противъ такой мѣры“. Агентство, очевидно, второпяхъ не замѣтило, что эта телеграмма не опровергаетъ, а наоборотъ, сугубо подтверждаетъ извѣстіе, „встревожившее“ русскія сферы.

Въ чемъ дѣло? Откуда сія тревога? Французскій публицистъ Уларъ, неоднократно выступавшій уже съ разоблаченіями, оказывавшимися впослѣдствіи вполнѣ точными заявилъ въ одной парижской газетѣ, что на недавномъ свиданіи императора Вильгельма и Франца-Іосифа въ Шенбруннѣ рѣшено вооруженное вмѣшательство въ русскія дѣла въ случаѣ „крупныхъ событій“ въ Россіи: при первой тревогѣ рѣшено двинуть войска въ Варшаву. Уларъ предостерегаетъ поэтому Россію и указываетъ на опасность со стороны императора Вильгельма, мечтающаго о захватѣ Прибалтійскаго края.

Обходя пока вопросъ о вѣроятности или невѣроятности такого вторженія, замѣтимъ прежде всего, что „разоблаченіе“ Улара отнюдь не представляетъ чего-нибудь до сихъ поръ еще неслыханнаго. Во время самаго пребыванія императора Вильгельма въ Шенбруннѣ, одна вѣнская газета („Allg. Zeit.“) сообщала, что однимъ изъ результатовъ настоящаго свиданія явится соглашеніе между обоими правительствами, въ силу котораго они обязываются одновременно двинуть свои войска къ русской границѣ, какъ только въ Россіи вспыхнетъ аграрная революція. Далѣе, петербургскій корреспондентъ „Vorwärts'а“ недѣли двѣ тому назадъ сообщалъ со словъ лица, которое само видѣло и читало документъ, что Вильгельмъ II въ письмѣ, адресованномъ въ Петергофъ, заявилъ, что если Государственная Дума приметъ законопроектъ о принудительномъ отчужденіи частновладѣльческихъ земель, то русскіе фонды не будутъ больше допускаться къ котированіямъ на германскихъ биржахъ. Берлинская „N. Ges.“ и „Frankf. Z.“ недавно одновременно и повидимому изъ одного источника сообщали, что во время своего недавняго пребыванія въ Берлинѣ высокопоставленное русское лицо вело съ кѣмъ слѣдуетъ переговоры насчетъ вооруженной поддержки со стороны Германіи въ дѣлѣ подавленія русской революціи. Въ „Нов. Вр.“ и, если не ошибаемся, въ „Словѣ“ мы также встрѣчали довольно прозрачные намеки на эти берлинскіе переговоры.

Возможно, что все это только слухи, и даже сильно преувеличенные слухи. Но они такъ гармонируютъ съ логикой развертывающихся предъ нами событій, что подъ этимъ дымомъ долженъ таиться нѣкоторый огонь. Какъ понимать, напримѣръ, недавнее „Маленькое письмо“, въ которомъ Суворинъ въ весьма недвусмысленныхъ выраженіяхъ говоритъ объ опасностяхъ германскаго вторженія въ Россію и тревожно замѣчаетъ, что „нѣмецкія войска явятся къ намъ въ качествѣ друзей, но какъ друзья пожелаютъ, можетъ быть, у насъ остаться“?

Берлинскій „Loc. Anz.“, цитируя это суворинское письмо, между прочимъ, сопровождаетъ его слѣдующей характерной ремаркой: „Само собою разумѣется, — говоритъ газета,—что Германія обязана что-нибудь предпринять для охраны своихъ границъ и неизбѣжно должна будетъ вмѣшаться въ дѣло, какъ только въ Россіи начнется вооруженное возстаніе“. Что все это означаетъ?

Международное положеніе Россіи и Германіи въ настоящій моментъ довольно близко напоминаетъ то положеніе, въ какомъ эти государства были въ началѣ 1863 г. Пруссія и тогда терзалась своимъ „блестящимъ одиночествомъ“. Наполеонъ только-что было назначилъ министромъ иностранныхъ дѣлъ стараго его врага Друэнъ-де-Люиса и всячески добивался сближенія съ Англіей, въ то же время успѣшно ведя переговоры съ кн. Горчаковымъ о заключеніи франко-русскаго союза. Въ этотъ моментъ вспыхнуло польское возстаніе. Бисмаркъ, учѣвшій ловить моментъ, тотчасъ воспользовался этимъ движеніемъ, чтобы нанести полувраждебной Россіи сдѣлать преданнѣйшаго друга. Онъ немедленно отправилъ генерала Мантейфеля съ собственноручнымъ письмомъ короля къ Императору Александру II, въ которомъ прусскому правительству прямо дѣлалось предложеніе о совмѣстномъ подавленіи польской революціи. Результатомъ письма явилась знаменитая конвенція 8 февраля 1863 г., которой главнокомандующіе обѣихъ пограничныхъ армій были уполномочены оказывать другъ другу вооруженное „содѣйствіе“, съ переходомъ границы. Бисмаркъ тотчасъ же мобилизовалъ четыре прусскихъ корпуса, которые оккупировали русскую границу и приняли, какъ извѣстно, активное участіе въ усмиреніи возстанія. Вознагражденіемъ за эту услугу явилось не менѣе извѣстное „прикрытіе тыла“ Германіи въ 1864, 1866 и 1870 гг.

За прошедшіе съ тѣхъ поръ 43 года политическіе пріемы Россіи и Германіи вообще и методы подавленія ими возстаній, своихъ и чужихъ, нисколько не измѣнились. И мы не видимъ поэтому тѣхъ резоновъ, въ силу которыхъ то, что оказалось вполнѣ осуществимымъ въ 1863 г., не желали бы осуществить и въ 1906 г. Мы не говоримъ, что вмѣшательство Германіи или ея bonne à tout faire Австріи, въ наши домашніе дѣла непремѣнно послѣдуетъ. Но „совершенно невѣроятнымъ“, мы, вопреки оффиціальному агентству, его отнюдь не считаемъ. Для Германіи Вильгельма II, какъ для тревожной Россіи, вообще нѣтъ такихъ фантасмагорій, о которыхъ можно было-бы навѣрное сказать, что они никогда не станутъ дѣйствительностью. И съ этой точки зрѣнія допустимо выразить недоумѣніе, по поводу чего собственно въ „сферахъ“ тревожатся: по поводу того ли, что Россіи угрожаетъ вторженіе чужой арміи, или же по поводу того, что русскій оффиціозъ то, что не слѣдуетъ, преждевременно выболталъ и тѣмъ, быть можетъ, —возбудивъ общественное мнѣніе заг.-европ. странъ,—помѣшаетъ примѣненію хранящагося въ резервѣ крайняго средства?

ЗА-ГРАНИЦЕЙ

Французская палата и Гос. Дума. „Въ самой Франціи,—говоритъ парижскій корреспондентъ „N. Fr. Pr.“—въ Англіи, Италіи, да въ Россіи, наконецъ, крайнее недоумѣніе вызываетъ то обстоятельство, что демократическая палата французской республики до сихъ поръ не выступила съ какой-либо манифестаціей сочувствія по адресу Гос. Думы, вызывающей удивленіе всего міра своей неутомимой и стойкой борьбой съ вооруженнымъ съ головы до ногъ реакціоннымъ правительствомъ. Въ ну это меньше всего, однако, можно вмѣнить самой палатѣ, что всецѣло слѣдуетъ отнести на счетъ „радикальнаго“ правительства вообще и осторожнѣйшаго министра иностранныхъ дѣлъ Буржуа, въ особенности. Депутаты Прессансэ, Кутанъ, Самба и Стэгъ одинъ за другимъ хотѣли предложить палатѣ, чтобы она въ той или иной формѣ привѣтствовала Гос. Думу, но всѣ эти предложенія почему-то до сихъ поръ не получили осуществленія. Въ письмѣ, адресованномъ редакціи „Humanité“, Стэгъ разсказываетъ теперь исторію своихъ предложеній. Первое изъ нихъ, которое онъ долженъ былъ внести въ палату наканунѣ открытія Думы, было имъ формулировано въ слѣдующихъ выраженіяхъ: „Привѣтствуя Госуд. Думу съ историческимъ днемъ открытія перваго русскаго парламента, палата депутатовъ выражаетъ горячее пожеланіе, чтобы труды ея содѣйствовали обезпеченію международнаго мира, прогрессу человѣчества и политическому освобожденію великаго, дружественнаго и союзнаго русскаго народа“. Провѣдавъ объ этомъ предложеніи in spe, Буржуа просилъ Стэга воздержаться отъ него, подъ тѣмъ предлогомъ, что „моментъ для этого какъ разъ крайне неудобный“. „Замѣчательно,—прибавляетъ при этомъ Стэгъ,—что каждый разъ, когда тотъ или другой депутатъ соберется выступить въ палатѣ съ однороднымъ предложеніемъ, у гг. министровъ моментъ всегда оказывается „крайне неудобнымъ“. Прошло затѣмъ два мѣсяца. Послѣ бѣлостокскаго погрома Стэгъ вновь было вознамѣрился предложить своимъ товарищамъ по палатѣ чѣмъ выбудь выразить свое сочувствіе жертвамъ этой рѣзни, но Буржуа опять сталъ просить его воздержаться. Когда же онъ его на этотъ разъ не послушалъ и предложеніе свое внесъ, то министры стали доказывать, что принятіе предложенія грозитъ будто бы большими осложненіями, и въ концѣ-концовъ добились того, что и онъ, и другіе депутаты отказались отъ своихъ предложеній. „Удивительные храбрецы эти республиканскіе министры, — замѣчаетъ по этому поводу корреспондентъ, — но хороши и депутаты-соціалисты, покорно плящущіе по ихъ дудочкѣ“. Членъ Думы Авинкинъ въ интервью, напечатанномъ въ той-же газетѣ, высказалъ слѣдующее: „Я пораженъ отношеніемъ къ намъ не только оффиціальной Франціи, но также и радикальной партіи. Они мѣшы, они боятся простого привѣтствія Думѣ. Такое отношеніе послѣ оміяма, который такъ обильно вскуривался прежнему режиму, вызываетъ и вызоветъ крайне неблагопріятное настроеніе русскаго общества“. Газета прибавляетъ отъ себя, что эти заявленія должны вызвать краску стыда на лицѣ всѣхъ республиканцевъ.

Послѣ дрейфусіады.—Въ засѣданіи 30 іюня французская палата депутатовъ, какъ извѣстно, 344 голосами противъ 210 рѣшила перенести останки Зола въ Пантеонъ. Постановленіе это пока не вступило въ законную силу, такъ какъ засѣданіе сената въ тотъ день—послѣднее въ этой сессіи—не могло состояться за неприбытіемъ достаточнаго числа сенаторовъ. Націоналисты и антисемиты воспользовались теперь этой случайной отсрочкой для того, чтобы открыть кампанію противъ оказанія автору „j'accuse столь высокой чести. Особенно отличается дрюмоновскій органъ, который въ виноста своей доходитъ до того, что предлагаетъ вести прахъ Зола въ Пантеонъ въ... бочкѣ, употребляемой для очищенія выгребныхъ ямъ.

Другія не столь позорныя газеты прибѣгаютъ къ болѣе или менѣе замаскированнымъ предлогамъ, въ родѣ того, что если Зола положить въ Пантеонъ, то до того еще надо отвести въ немъ мѣсто останкамъ Бальзака и Флобера. Къ счастью, миновало то время, когда подобнаго рода аргументы могли во Франціи кого слѣдуетъ убѣдить. И не подлежитъ ни малѣйшему сомнѣнію, что на первомъ-же засѣданіи по возобновленіи сессіи сенатъ одобритъ постановленіе палаты и прахъ Зола будетъ доставленъ въ Пантеонъ, въ нику Дрюмону, со всѣми почестями, подобающими великому борцу за правду.

Вердиктъ кассаціоннаго суда по дѣлу Дрейфуса, согласно постановленію палаты депутатовъ, расклеенъ во всѣхъ общинахъ и мэріяхъ Франціи.

Командиры всѣхъ полковъ, входящихъ въ составъ 10-ой дивизіи, выразили журналистамъ свое удовольствіе по поводу назначенія военнымъ министромъ ея генерала Пикара. Они считаютъ это назначеніе честью для дивизіи и увѣрены, что всѣ офицеры ея будутъ чрезвычайно рады своему новому начальнику.

По случаю ликвидаціи „дѣла“, группа депутатовъ и сенаторовъ, отстававшая его пересмотръ, устраиваетъ банкетъ, на который приглашенія разосланы всѣмъ болѣе или менѣе видимымъ „дрейфусарамъ“. Чтобы придать банкету демонстративный характеръ, инициаторы устраиваютъ его не въ Парижѣ, а въ Ренне, и въ той самой залѣ мѣстнаго лицея, въ которой въ 1899 г. засѣдалъ военный судъ, опозорившій себя вторичнымъ обвиненіемъ Дрейфуса.

Парижъ.

(*Отъ нашего корреспондента*).

Извѣстный франко-русскій публицистъ Е. Семеновъ, энергичная дѣятельность котораго зайсь въ Парижѣ не мало повліяла на ориентировку альянса въ сторону нашего освободительнаго движенія, выпустилъ книгу: „Une page de la contre-révolution russe—les pogroms“.

Эта книга, вся начиненная документальными данными, представляетъ наиболѣе подходящее для французскаго читателя изложеніе всей исторіи нашихъ погромниковъ, начиная съ Плеве. Авторъ подобралъ наиболѣе поразительные изъ конфиденціальныхъ циркуляровъ объ устройствѣ погромовъ и о содѣйствіи черносотеннымъ организаціямъ. Отдѣльныя главы посвящены Кишиневу, Одессѣ, дѣятельности Рачковскаго, думскому слѣдствію; приведены и извлеченія изъ недавнихъ рѣчей въ Государственной Думѣ о звѣрствахъ въ Бѣлостокѣ. Книга такимъ образомъ вполнѣ злободневная; она представляетъ грозный обвинительный актъ противъ представителей нашего стараго режима. Г. Семеновъ посвятилъ ее памяти покойнаго Бернара Лазара, отличившагося мужественной защитой Дрейфуса. Книга снабжена замѣчательнымъ предисловіемъ академика Анатоля Франса о жертвахъ погромовъ и о русской революціи.

Теофрастъ Ренодо.

Лондонъ.

(*Отъ нашего корреспондента.*)

Отмѣна кронштадскаго визита послѣ того, какъ всѣ приготовленія къ нему уже были сдѣланы и послѣ того, какъ сэру Эдварду Грею удалось убѣдить палату общинъ въ томъ, что отмѣнить этотъ визитъ неудобно, нетактично и почти немыслимо, явилось для англичанъ, не раздѣляющихъ политики имперіалистскихъ дипломатовъ, радостной вѣстью, нашедшей себѣ отраженіе во всей политической печати.

„Мы увѣрены—говоритъ, напр., „Tribune“,— что публика съ чувствомъ облегченія узнаетъ о томъ, что визитъ британскаго флота въ Кронштадтъ отложенъ до болѣе благопріятнаго момента. Этотъ моментъ наступитъ лишь тогда, когда русское правительство будетъ дѣйствительнымъ представителемъ русскаго народа. Только тогда этотъ визитъ будетъ символомъ и выраженіемъ истинной дружбы двухъ націй. Теперь же гораздо болѣе удобнымъ случаемъ для обмѣна дружескими привѣтствіями является визитъ къ намъ представителей Госуд. Думы, который по счастливой случайности былъ объявленъ въ тотъ самый день, когда послѣдовала отмѣна кронштадскихъ празднествъ“.

Въ этомъ же тонѣ говоритъ и унионистская „Daily Graphic“... „Отмѣна кронштадскаго визита — замѣчаетъ газета—была встрѣчена всей Англіей съ чувствомъ глубокаго удовлетворенія. Не полежитъ сомнѣнію, что предполагавшійся обмѣнъ любезностями съ Россіей былъ бы большой ошибкой. Каковы бы ни были благія намѣренія нашихъ министровъ, трудно было бы отдѣлаться отъ впечатлѣнія, что этотъ визитъ является выраженіемъ симпатій русскому правительству въ его внутренней войнѣ. Это впечатлѣніе было бы особенно печально по вину нашихъ традицій по отношенію къ странамъ, „борющимся за свободу“... Какъ бы то ни было—заканчиваетъ „D. Gr.“—мы очень рады, что избѣжали ошибки, которая омрачила бы исторію нашей внѣшней политики“.

Старикъ „Times“, которому въ продолженіе всей „анти-кронштадтской“ кампаніи такъ трудно было сдерживать себя въ границахъ дипломатической корректности, также чувствуетъ, что у него отлегло отъ сердца. Размышляя о причинахъ отмѣны визита Россіей, онъ говоритъ: „Врядъ-ли кто-либо будетъ отрицать, что дѣйствія русскаго правительства являются признаніемъ имъ своей слабости. Это признаніе сильно сквозитъ въ осторожныхъ выраженіяхъ оффиціальнаго сообщенія“... Газета удѣляетъ много мѣста вопросу о томъ, какъ выйти Россіи изъ того тупика, въ который загнала ее бюрократія, и приходитъ къ заключенію, что единственный выходъ—это сформированіе конст.-дем. кабинета. Съ каждымъ днемъ число альтернативъ уменьшается. Горемыкинскій режимъ сдѣлался нестерпимымъ. Шиповъ сознался въ томъ, что въ настоящій моментъ никакой кабинетъ, кромѣ „кадетскаго“, не въ состояніи водворить въ странѣ порядокъ и спокойствіе. Треповъ хоть и замышляетъ какіе-то адскіе планы, но они могутъ привести лишь къ революціи, а не къ успокоенію. „Только к.-д.—заканчиваетъ „Times“, —на извѣстныхъ условіяхъ, которыя намъ отнюдь не кажутся чрезмѣрными, согласны стать у кормила правленія, и, кажется, кромѣ нихъ нѣтъ ни одной партіи, которая могла бы предотвратить полный катаклизмъ“...

З. Пр—въ.

ТЕЛЕГРАММЫ „Одесскихъ Новостей“

ПЕТЕРБУРГЪ.

(*Отъ нашего корреспондента*).

Срочная.

8 іюля, 6 ч. 25 м. пополудни.

Депутаты Думы, комментируя событія послѣднихъ дней, приходятъ къ заключенію, что они предвѣщаютъ близкій роспускъ Думы. Думская аграрная комиссія засѣдаетъ поэтому вяло, полагая, что ей приходится совѣщаться въ послѣдній разъ. Сегодня въ кабинетѣ С. А. Муромцева состоится совмѣстное совѣщаніе лидеровъ парламентскихъ фракцій всѣхъ партій.

„Пет.“ и „Рос.“ Тел. Аг.

Государственная Дума.

Засѣданіе 9 іюля.

* Петербургъ. Предсѣдатель кн. Долгоруковъ. Военнымъ министромъ сообщено, что запросъ о смертномъ приговорѣ надъ Саррой Дерачъ переданъ предсѣдателю совѣта министровъ. Отвѣты военнаго министра о нападеніи на ингушей и объ избіеніи казаками рабочихъ на Полтавской ул. въ Петербургѣ будутъ напечатаны.—Комиссія 33 представила рядъ запросовъ, доложенныхъ Щепкинымъ, Иванцикомъ и Огородниковымъ. Приняты: 1) По поводу судьбы 98 учителей, арестованныхъ, высланныхъ или удаленныхъ отъ должности за участіе въ освободительномъ движеніи. Министръ народнаго просвѣщенія запрашивается: намѣренъ ли онъ возстановить въ служебныхъ правахъ административно-пострадавшихъ учителей и учительницъ? 2) По поводу неправильныхъ дѣйствій бывшаго саратовскаго губернатора Столыпина, не допустившаго избирателя Чумаевскаго принять участіе въ выборахъ. Запросъ формулированъ такъ: какія мѣры министръ внутр. дѣлъ намѣренъ принять для привлеченія къ отвѣтственности бывшаго министра Дурново, циркуляромъ котораго оправдываетъ свои дѣйствія губернаторъ Столыпинъ? 3) По поводу произвольнаго назначенія натуральной повинности крестьянамъ села Пружаны, гдѣ разбита винная лавка, обязаннымъ охранять лавку карауломъ въ 10 чел. 4) По поводу захвата на станціи Синельниково во время декабрьской забастовки. 5) По поводу закрытія школъ въ Петроковѣ— въ виду холостайства жителей о возстановленіи правъ хозяйственнаго контроля при назначеніи учителей и установленіи преподаванія на польскомъ языкѣ. 6) По поводу разстрѣла часовыми безъ всякой причины политическаго въ сухумской тюрьмѣ. 7) О появленіи казаковъ въ селѣ Андреевѣ, Черниговской губ. Крестьяне поводъ не подавали. Казаки побили многихъ. 8) О поведеніи гомельскаго полиціймейстера Мизгайло, который бросился на толпу крестьянъ, выжидавшихъ на пристани парохода, билъ нагайкой и погналъ всѣхъ въ полицію; особенно пострадала беременная крестьянка Стесселъ. 9) Объ отмѣнѣ военнаго положенія въ Царствѣ Польскомъ, введеннаго въ декабрѣ по инициативѣ генералъ-губернатора во время желѣзнодорожной забастовки. Теперь забастовки на желѣзнодорожной, ни почтово-телеграфной нѣтъ, и нѣтъ основаній къ существованію военнаго положенія.— Остальные запросы касаются избіеній, неправильныхъ арестовъ и высылокъ.—Запросъ о невыдачѣ пособій семьямъ запасныхъ, какъ не подлежащій вѣдѣнію министровъ, отклоненъ.

Возобновились пренія по сообщенію министра внутреннихъ дѣлъ по запросамъ.—Щепкинъ по поводу запроса о военномъ положеніи въ Одессѣ указываетъ, что въ виду отсутствія забастовки слѣдуетъ снять военное положеніе, если не по буквѣ закона, то по духу. Одесса разорена. Министру грозитъ предъявленіе многихъ исковъ разорившихся одессатовъ, считающихъ министра виновнымъ въ своемъ разореніи.—Дальнѣйшія пренія по этому вопросу прекращены. Принята формула перехода, въ которой выражено требованіе объ отставкѣ министерства, отмѣнѣ административно-карательныхъ мѣръ и исключительныхъ законовъ.

Приняты два спѣшныхъ запроса: 1) объ избіеніи публики на бульварѣ въ Астрахани, и 2) объ убійствѣ 4 іюля казаками инспектора тифлисской грузинской гимназіи и объ избіеніи убителей, участвовавшихъ на педагогическомъ совѣтѣ въ то время, когда у гимназіи была брошена бомба въ полиціймейстера.

Коммисія для урегулированія арендныхъ отношеній приняла основныя положенія доклада Мануйлова, основаннаго на ирландскомъ законѣ Гладстона 1881-го года. Впредь на извѣстное время до выработки аграрнаго закона, т. е. до 3 лѣтъ, арендуемыя земли остаются у настоящихъ арендаторовъ съ примѣненіемъ трудовой нормы, т. е. не болѣе 5 десятинъ на душу, обрабатывающую землю. Арендная плата устанавливается мѣстными учрежденіями. Въ случаяхъ разногласій между землевладѣльцемъ, арендаторомъ и коммисіей вопросъ разрѣшается третейскимъ судомъ. Существующія арендныя цѣны не имѣютъ отношенія къ опредѣленію арендныхъ цѣнъ въ будущемъ. Коммисія, усмотрѣвъ, что аренда носитъ кабальный характеръ, превращаетъ такой участокъ въ сервитутный или обращаетъ его къ принудительному выкупу.—Библіотечная коммисія постановила израсходовать на оборудованіе думской библіотеки 25.000 руб. и открыть доступъ въ библіотеку представителямъ печати и служащимъ въ Думѣ.—Союзомъ автономистовъ разработанъ законопроектъ объ употребленіи мѣстныхъ языковъ въ школахъ, административныхъ и судебныхъ мѣстахъ.

Петербургъ. Комиссія по разработкѣ дисциплинарнаго устава желѣзнодорожныхъ служащихъ постановила внести на дняхъ уставъ на утвержденіе Госуд. Думы. Уставъ опредѣляетъ права и обязанности желѣзнодорожныхъ служащихъ и порядокъ отвѣтственности за служебные поступки.—По проекту новаго устава Александрійскаго института сельскаго хозяйства и лѣсоводства предполагается принимать въ студенты института и вольнослушатели всѣхъ лицъ съ аттестатомъ среднеучебныхъ заведеній безъ различія пола, національности и вѣроисповѣданія.—По проекту новаго университетскаго устава дисциплинарная власть въ университетахъ принадлежитъ ректору, проректору и университетскому суду, избираемому совѣтомъ профессоровъ изъ числа университетскихъ преподавателей. Рѣшенія суда окончательны.—Въ петербургской медицинскій институтъ, преобразовываемый изъ женскаго медицинскаго института, будутъ принимаиться впредь до измѣненій въ законодательномъ порядкѣ только женщины, но принципіально рѣшено принимать всѣхъ съ аттестатомъ среднеучебнаго заведенія безъ различія пола, вѣроисповѣданія и національности.—Осноприпрививательное учрежденіе вольно-экономическаго общества и телятникъ при немъ закрылись 1-го іюля.

Петербургъ. Министерствомъ финансовъ дана петербургскому монетному двору заказъ отчеканить на 1907 годъ серебряной, банковой монеты рублеваго и пятидесятикопѣечнаго достоинства на 2 съ половиной милліона рублей, серебряной разменной—двадцати,—пятнадцати и десяти копѣечнаго достоинства на 14 милліоновъ, мѣдной разныхъ достоинствъ—на 325 тысячъ.

Москва. Послѣ разслѣдованія, произведеннаго товарищемъ государственнаго контролера, ревизоры контрольной палаты Баевъ и Коропчевскій, которымъ за участіе въ лекарской забастовкѣ предложено было подать въ отставку, оставлены на службѣ.

Курскъ. Въ два часа дня уголовные и аграрные арестанты губернской тюрьмы во время прогулки внезапно напали на четырехъ дежурныхъ надзирателей, обезоружили ихъ, заглядѣли ключами и пытались бѣжать. 8 успѣло скрыться, остальные всѣ задержаны. Уголовный Сидоренко тяжело раненъ пулей, одинъ надзиратель легко раненъ. Порядокъ возстановленъ.

Полтава. Въ экономіи князя Кочубея произведены новые аресты крестьянъ. Сегодня въ арестантскія роты переведены еще 204 крестьянина.

Сызрань. Льютъ дожди; всѣ погорѣльцы подъ открытымъ небомъ. Необходима помощь обувью и одеждой. Спасенаго имущества очень мало. Деньги въ казначействѣ, на почтѣ и въ банкахъ въ несгораемыхъ кассахъ уцѣлѣли.

Сызрань. Изъ Самары прислана партія хлѣба и мяса. Помощь эта недостаточна населенію обитающему на поляхъ и перенесшему два проливныхъ дождя. Необходима медицинская помощь.

Митава. Вооруженная шайка, напавъ въ окрестностяхъ Туккума на полицейскій дозоръ, убила стражника и ранила двухъ урядниковъ.

Гродно. Въ Слонимскомъ уѣздѣ крестьяне повсемѣстно отказываются работать въ имѣніяхъ помѣщиковъ, требуя повышенія платы до двухъ рублей въ день.

* Саратовъ. По предложенію управляющаго акцизными сборами, сборщики винныхъ лавокъ вооружаются холодными и огнестрѣльнымъ оружіемъ.—Городомъ возбуждено ходатайство о субсидіи въ 300 тыс. рублей на общественныя работы. — Губ. присутствіе приступило къ закупкѣ хлѣба для продовольствія.—По распоряженію губернатора уволенъ и преданъ суду приставъ Гончаровскій, призванный главнымъ виновникомъ камышинскихъ событій 29-го іюня.

* Екатеринославъ. Въ поселкѣ Амуръ убитъ городовой Морозовъ неизвѣстнымъ.

* Лодзь. На ст. Енорміевъ убитъ Витановскій, владѣлецъ частной гимназіи.

* Елисаветполь. Сгорѣлъ городской мировой отдѣлъ съ дѣлами.

* Симферополь. Вчерѣ́вавшій на слѣдствіе вице-губернаторъ примирилъ крестьянъ съ помѣщиками; помѣщики сдѣлали уступки.

* Варшава. Тяжело раненъ Глозинскій, содержатель школы кройки, отказавшійся дать невзвѣстнымъ пожертвованіе.—Смертельно раненъ маляръ Войдакъ.

* Черкассы. На 112 верстѣ фастовскаго отдѣленія юго-западныхъ дорогъ произошло крушеніе товарнаго поѣзда; разбито 13 вагоновъ.

* Умань. Постановленіемъ генералъ-губернатора воспрещается самовольное вторженіе въ чужія жилища и насильственное воспрепятствованіе заботамъ; виновные подвергаются штрафу до 500 рублей или аресту до 3 мѣсяцевъ.

* Олекъ. Редакторъ „Степного Голоса“ привлекается къ суду за корреспонденцію о проволахъ депутата Николаевскаго.

* Владивостокъ. Уссурійская желѣзная дорога при двухмилліонномъ мѣсячномъ движеніи грузовъ даетъ подъ частные грузы всего 30 вагоновъ въ сутки; залежи увеличиваются.

Лондонъ. Духовнымъ завѣщаніемъ африканскаго милліонера Бейта оставлено 1,200,000 фунтовъ стерлинговъ на развитіе путей сообщенія въ Родезіи, нѣмецко-восточной Африкѣ, португальской и западной Африкѣ и другихъ странахъ, черезъ которыя пройдетъ проектированная желѣзная дорога отъ Каирской области до Каира.

Лондонъ. По свѣдѣніямъ „Daily Telegraph'а“ изъ Токіо, въ будущемъ японскомъ бюджетѣ обыкновенные расходы на армію повысятся съ 35 до 45 милліоновъ іенъ. Увеличеніе расходовъ сопряжено съ содержаніемъ гарнизоновъ въ Кореѣ и Манчжуріи и военныхъ агентовъ заграницей. Чрезвычайные военные расходы возрастутъ съ 15 до 36 милліоновъ, независимо отъ расходовъ по эвакуаціи Манчжуріи.

Миланъ. Сегодня открытъ въ присутствіи мѣстныхъ властей русскій павильонъ зафишей выставки.

Вѣна. Палата депутатовъ разошлась на вакаціи.

ВНУТРЕННІЯ ИЗВѢСТІЯ

✕ Въ Высочайшемъ рескриптѣ на имя члена Госуд. Совѣта ген. ад. вице-адм. Дубасова говорится: „Ѳедоръ Васильевичъ. Съ сожалѣніемъ уступая просьбѣ вашей объ увольненіи васъ по разстроенному здоровью отъ должности московскаго генералъ-губернатора, Я выражаю вамъ Мою искреннюю признательность за отличное и самоотверженное исполненіе возложенныхъ на васъ обязанностей въ трудное время несовсѣмъ вами должности московскаго генералъ-губернатора. Я съ полнымъ удовлетвореніемъ отмѣчаю, что, несмотря на короткій промежутокъ управленія вами генералъ-губернаторствомъ, вы сумѣли, не щадя своихъ силъ и съ полной энергіей, направить дѣятельность всѣхъ подвѣдомственныхъ вамъ чиновъ на пользу вѣренной вамъ любезной сердцу Моему первопрестольной столицѣ“.

✕ Коммисія, избранная Госуд. Совѣтомъ приняла слѣдующее положеніе о смертной казни.

Смертная казнь можетъ быть примѣнена лишь въ слѣдующихъ случаяхъ: 1) Цареубійство, въ тѣсномъ смыслѣ этого слова, т. е. убійство и покушеніе на жизнь Императора, Императрицы или Наслѣдника Престола. 2) Государственная измѣна. 3) Убійство во время народнаго возстанія должностного лица при исполненіи послѣднимъ служебныхъ обязанностей. Этотъ видъ преступленій наказывается смертной казнью только въ томъ случаѣ, если мѣстность, гдѣ совершено убійство, объявлено на военномъ положеніи. Военное положеніе объявляется только Государемъ Императоромъ. Женщины и малолѣтніе совершенно изъяты отъ смертной казни.

— „Страна“ слышала, что личность убійцы генерала Козлова уже установлена. Петербургскія власти не разглашаютъ имени и фамиліи убійцы, такъ какъ слѣдственная власть напала на слѣдъ заговора и до розыска соучастниковъ считаетъ подобное оглашеніе преждевременнымъ.

✕ Министръ внутр. дѣлъ телеграфировалъ ковенскому губернатору, чтобы онъ слѣдилъ за дѣйствіями полуэскадрона драгунъ, отправленнаго внутрь губерніи, и не допускалъ карательныхъ дѣйствій по отношенію къ забастовавшимъ сельскохозяйственнымъ рабочимъ. (Рус. Вѣд.)

— Министерство внутр. дѣлъ въ отвѣтъ на донесеніе казанскаго губернатора о распространяющемся аграрномъ движеніи предписало земскимъ начальникамъ разъяснить крестьянамъ на сходахъ, что Дума можетъ дать земли въ предѣлахъ, разрѣшенныхъ Государемъ, и если крестьяне не будутъ терпѣливы, имъ будетъ еще хуже, чѣмъ теперь. Если же такое увѣщаніе не подѣйствуетъ, надо принять репрессивныя мѣры. Вообще полицейскія власти должны присутствовать на сходахъ. (Рус. Вѣд.)

✕ Изъ Тулы „Русск. Сл.“ телеграфируютъ: „Около станціи „Суворово“ громадная толпа крестьянъ, вооруженная косами, остановила пассажирскій поѣздъ и продержала его въ полѣ около четырехъ часовъ. Крестьяне угрожали задержать и впредь всѣ поѣзда до уплаты денегъ тульской дорогой за отчужденную у нихъ подъ дорогу землю“.

— „Странѣ“ телеграфируютъ изъ Казани отъ 4-го іюля: „Симбирскій епископъ Гурій, объѣзжая Буйскій уѣздъ, поносилъ депутатовъ Госуд. Думы, называя ихъ „чертовыми служителями“. Особенно ругалъ Аладьина. Крестьяне, оскорбленные епископской службой политическаго характера, протестуютъ въ приговорахъ, составляемыхъ населеніемъ, о необходимости удаленія этого служителя церкви.“

✕ Совѣтомъ министровъ одобрено представленіе министра финансовъ по вопросамъ, касающимся составленія смѣтъ и госуд. росписи на 1907 г. Въ основу представленія положена мысль о необходимости отказаться отъ увеличенія кредитовъ противъ росписи 1906 г., кромѣ случаевъ безусловной необходимости, и пересмотрѣть, въ цѣляхъ самаго рѣшительнаго сокращенія, расходныя статьи смѣтъ всѣхъ вѣдомствъ. Въ видахъ своевременнаго окончанія составленія смѣтъ, министерство финансовъ разработало къ руководству вѣдомствъ особое правило, которое поступитъ на Высочайшее одобреніе.

— Тульскій патронный заводъ прекратилъ производство.

— Постановленіе виленской думы объ ассигнованіи тысячи рублей пострадавшимъ отъ погрома въ Бѣлостокѣ губернаторомъ не утверждено.

— Дѣло о такъ наз. „пятигорской республикѣ“ пошло на прекращеніе по 278 статьѣ уст. уг. суд.

✕ 3 іюля главный военный прокуроръ Павловъ запросилъ варшавскаго военнаго прокурора о томъ, сколько гражданскихъ лицъ было приговорено къ смертной казни за 1904, 1905 и 1906 г.г., а также сколько изъ нихъ казнено и за что именно. Свѣдѣнія должны быть представлены военному министру въ самый короткій срокъ.

✕ Ревизія нашихъ военных

ли придумать лучшій способъ доказательства отсутствія оправданій? Наши городничіе, большіе и малые, въ критическіе моменты поймавшіе на мѣстѣ преступленія не могутъ придумать ничего другого, кромѣ классическаго: „это она врутъ, ей Богу, она себя сама высѣкла". Что-ж, мотте, г.г. городничіе. Мотте, и тѣ, кто еще вѣрилъ вамъ вчера, сегодня поймутъ свою ошибку. Какимъ своимъ движеніемъ подламываете вы сукъ, на которомъ сидите.

* * *

По тому же поводу г. Сергѣй Яблоновскій замѣчаетъ въ *Русскомъ Словѣ*:

Страшно только одно: въ то время, когда министръ внутреннихъ дѣлъ такъ рьяно собираетъ доказательства фанатической страсти сыновъ Израиля увѣчить и уничтожать себя въ интересахъ провокаціи,—членъ Государственной Думы кн. Урусовъ собралъ уже цѣлый букетъ безцѣнныхъ по своему значенію автографовъ всероссійскихъ Сквозниковъ-Дмухановскихъ, представляющихъ собою первый серьезный и капитальный трудъ по организаціи еврейскихъ погромовъ, малыхъ, среднихъ и великихъ, съ операми и безъ оперовъ. Автографы уже приведены въ порядокъ, отпечатаны и не сегодня—завтра поступятъ въ Государственную Думу. Тогда, пожалуй, и второе объясненіе министерства окажется такимъ же убѣдительнымъ, какимъ оказалось первое, и придется прибѣгнуть къ составленію третьяго.

Эта необходимость меньше всего затруднитъ, конечно, чиновниковъ департамента полиціи. Они готовы составить не то что третье, но хотя бы тысячу третье объясненіе погромовъ, только бы сохранить въ неприкосновенности свои оклады и прочія „воспособленія".

Замѣтки.

Послѣднія забастовки принесли, безспорно, колоссальный уронъ одесской торговлѣ. Мы уже не говоримъ о хлѣбной торговлѣ, которая и безъ того сократилась до крайняго минимума. Правда, въ этомъ году Одессѣ грозитъ особенно тяжкій ударъ; питавшій ее богатѣйшій хлѣбный районъ Днѣпра почти совершенно отходитъ въ Херсону.

Сравнительная высота накладныхъ расходовъ сильно подрываетъ остатки одесской торговли. Благодаря пріостановки торговой дѣятельности города въ теченіе двухъ мѣсяцевъ, въ виду пріостановки таковой и въ прошломъ году, срочность сообщенія съ заграничными портами нарушена. Затрудненія, вызванныя этими перерывами, отбиваютъ охоту имѣть дѣло съ Одессой. Мало того, одесская промышленность, разсчитанная на значительный районъ сбыта въ Крыму, на Кавказѣ, въ Донской области, на Волгѣ и т. д., несомнѣнно, благодаря послѣднимъ событіямъ, утратитъ извѣстную, а быть можетъ, и значительную часть рынковъ.

Старыя торговыя и промышленныя связи Одесса понемногу утрачиваетъ, а новыхъ не пріобрѣтаетъ. Такимъ образомъ, городъ идетъ быстрыми шагами къ потерѣ своего торговаго и промышленнаго значенія.

* * *

Сгорѣлъ цѣлый городъ Сызрань. Телеграммы сообщаютъ, что 35 тысячъ жителей остались безъ крова и хлѣба. Другими словами—все населеніе Сызрани. Погибъ довольно большой и бойкій торговый городъ, центръ значительной хлѣбной торговли, городъ, существующій нѣсколько сотъ лѣтъ.

Въ Сызрани имѣлась женская гимназія, реальное училище, нѣсколько низшихъ училищъ. Здѣсь было нѣсколько банковъ, пароходныхъ конторъ. Были мельницы, небольшіе заводы и фабрики. Теперь все это уничтожено, и то мѣсто на Волгѣ, которое было занято Сызранью, представляетъ одну жалкія развалины...

Въ чемъ причина этого бѣдствія, мы пока не знаемъ. Быть можетъ, деревянныя постройки, тѣснота, скученность... Быть можетъ, злой умыселъ... Быть можетъ, также отсутствіе противопожарныхъ средствъ... И, наконецъ, всѣ эти причины вмѣстѣ... Въ всякомъ случаѣ, бѣдствіе огромное.

Топъ.

ОДЕССКАЯ ЖИЗНЬ

Одесскій градоначальникъ имѣлъ вчера совѣщаніе по дѣламъ службы съ гг. командующимъ войсками и временнымъ генералъ-губернаторомъ.

Одесскій градоначальникъ генералъ-маіоръ А. Г. Григорьевъ вчера пригласилъ къ себѣ на совѣщаніе и. д. городского раввина д-ра Авиновицкаго и предложилъ ему созвать сегодня совѣтъ духовныхъ правленій молитвенныхъ домовъ г. Одессы. Кромѣ членовъ совѣта предложено пригласить представителей интеллигенціи, присяжныхъ повѣренныхъ, врачей и др. Всѣ эти лица приглашаются сегодня же во дворецъ командующаго войсками для совмѣстнаго обсужденія мѣръ успокоенія одесскаго населенія.

Г. министръ внутреннихъ дѣлъ телеграммою далъ знать, что с.-петербургскимъ комитетомъ 6 іюля наложенъ арестъ на газеты: № 15 „Голосъ труда", № 13 „Эхо" и № 15 „Мысль" и на № 3 журнала „Поодинокъ".

Настроеніе биржи рѣзко ухудшается и переходитъ въ критическое состояніе. Подъ вліяніемъ усиленной реализаціи государственныхъ фондовъ, послѣдніе сильно понижаются и не находятъ почти покупателей. Вчера 4% рента вновь упала на 1 процентъ и продавалась въ Петербургѣ по 70¾ р. Въ большомъ пониженіи 5% внѣшній заемъ; вчера онъ понизился на ¾ процента и котировался по 83¾ р. Безпрерывное пониженіе государственныхъ фондовъ, говорятъ, вызывается предложеніями изъ заграницы, гдѣ выбрасываютъ на рынокъ много русскихъ фондовъ. Въ Берлинѣ рента сразу понизилась на 2% и предлагалась по 70 р. Подъ вліяніемъ паденія государственныхъ фондовъ сильно понижаются и другія цѣнности. Одесскіе фонды упали вчера на ⅛% и котировались: 4½% закладные листы херсонскаго и бессарабско-таврическаго зем. банковъ по 70 р., а 4½% облигаціи одесскаго городского кредитнаго общества по 69½ руб.. 4½% заемъ г. Одессы сдѣлалъ по 68¼ р. Положеніе съ дивидендными бумагами также ухудшилось, только выигрышными безъ перемѣнъ. Въ Одессѣ биржа въ крайне вяломъ положеніи и всѣ цѣнности подъ вліяніемъ Петербурга рѣзко падаютъ при отсутствіи спроса.

Изъ полученнаго нами послѣдняго баланса государственнаго банка на 1 іюля между прочимъ видно, что золотой запасъ заграницей уменьшился за недѣлю на 4 мил. руб., а текущій счетъ департамента государственнаго казначейства вновь сократился на 11 мил. руб. и опредѣляется всего въ 13½ мил. руб. Процентныя бумаги, принадлежащія банку, увеличились на 2½ мил. руб.

Временный генералъ-губернаторъ г. Одессы, на основаніи ст. 19 правилъ о военномъ положеніи, призвалъ необходимымъ изданныя въ порядкѣ положенія объ усиленной охранѣ и дѣйствующія обязательныя постановленія объ учрежденіи дворниковъ при недвижимыхъ имуществахъ дополнить слѣдующимъ: „Въ случаѣ отдачи дома въ аренду или управленіе отвѣтственнымъ лицомъ за несодержаніе дворника является арендаторъ или управляющій".

Временный генералъ-губернаторъ г. разрѣшилъ одесскому биржевому комитету принятіе на себя роли посредника въ случаяхъ возникновенія конфликтовъ между работодателями и рабочими, при условіи обязательнаго каждый разъ, прежде созыва заинтересованныхъ сторонъ, доведенія до свѣдѣнія высшей администраціи города обстоятельствъ дѣла и намѣреній посредниковъ.

Новый командиръ черноморскаго флота И. И. Скрыдловъ получилъ широкія полномочія и на-дняхъ выѣзжаетъ въ Севастополь, гдѣ пробудетъ нѣсколько дней, а затѣмъ совершитъ поѣздку по всѣмъ черноморскимъ портамъ. По его мнѣнію,—какъ передаетъ „Рус. Сл."—умиротвореніе флота можно достигнуть не репрессіями, а гуманнымъ отношеніемъ къ матросамъ.

Командиръ 34-й артил. бригады ген.-маіоръ Колокольцевъ вступилъ въ исправленіе должности начальника артиллеріи 7 армейскаго корпуса и выѣхалъ въ гор. Симферополь. Должность екатеринославскаго и елисаветградскаго временнаго генералъ-губернатора возложена на командира 2-й бригады 34-й пѣх. дивизіи генер.-маіора Бауфала.

Вчера состоялось засѣданіе комиссіи, избранной совѣщаньемъ одесскихъ купцовъ по вопросу объ урегулированіи отношеній между портовыми рабочими и работодателями. Коммисія признала возможнымъ увеличить заработную плату на 50 коп. въ день для обыкновенныхъ рабочихъ и 1 р. для полежальщиковъ и установить 8-часовый рабочій день при условіи обязательности двухчасовой сверхурочной работы въ случаѣ надобности. Сегодня состоится совѣщаніе представителей отъ купцовъ и отъ рабочихъ для совмѣстнаго обсужденія вопроса.

Въ совѣщеніи общества взаимопомощи моряковъ состоялось собраніе судовладѣльцевъ, ихъ помощниковъ и механиковъ для обсужденія вопроса о способахъ улучшенія быта представителей администраціи пароходовъ торговаго флота. Участниковъ совѣщанія собралось 75 человѣкъ, служащихъ на пароходахъ различныхъ обществъ и владѣльцевъ. Собранію доложено было заключеніе предварительно разрабатывавшей этотъ вопросъ особой коммисіи. Послѣдняя находитъ, что для возможности серьезнаго отстаиванія своихъ интересовъ и улучшенія своего быта моряками торговаго флота прежде всего необходимо объединиться въ одну общую профессіональную организацію, которая сильна была бы тотчасъ всѣхъ составляющихъ ее группъ—оказывать другъ-другу взаимную поддержку во всѣхъ необходимыхъ случаяхъ; образовать такую профессіональную организацію моряки теперь легко могутъ на основаніи закона 4-го мая. При обсужденіи вопроса мнѣнія присутствовавшихъ раздѣлились. Одни находили желательнымъ образовать особую профессіональную организацію, объединяющую моряковъ въ цѣляхъ защиты взаимныхъ интересовъ, независимо отъ существующаго уже въ Одессѣ общества взаимопомощи моряковъ торговаго флота. Другіе, наоборотъ, признавали неудобнымъ дробленіе силъ въ видѣ отдѣльныхъ организацій и поэтому настаивали на необходимости преобразованія самого общества взаимопомощи моряковъ торговаго флота, сообщивъ ему начала широкаго профессіональнаго объединенія моряковъ; для этого остается лишь соотвѣтствующимъ образомъ переработать уставъ общества. Съ этимъ многіе участники совѣщанія было согласились, но тутъ-же было выяснено, что для достиженія желательнаго измѣненія устава потребуется слишкомъ много времени. Въ виду этого закрытою баллотировкой, большинствомъ 42 противъ 30 голосовъ, рѣшено образовать отдѣльную, помимо общества взаимопомощи, профессіональную организацію объединенія моряковъ торговаго флота. Вопросъ же объ изысканіи средствъ для этого постановлено поручить тутъ-же избранному организаціонному комитету, въ составѣ 20 членовъ и 10 кандидатовъ къ нимъ.

Судовыя команды русскаго дунайскаго пароходства, не возобновившія работы даже по прекращеніи забастовки командами Р. о. п. и т. д., лишь вчера рѣшили стать на пароходы и возобновить рейсы пароходовъ этого общества.

Третьяго дня прибылъ въ Одессу членъ Гос. Думы отъ Подольской губ. И. К. Заболотный, недавно посѣтившій свой избирательный округъ. Изъ Одессы И. К. Заболотный снова направляется въ Подольскую губ., гдѣ посѣтитъ Тростянецъ, Жерденовку, Печору, Рашковъ, Могаловъ и Винницкій уѣздъ и будетъ знакомиться съ настроеніемъ умовъ, посвящая въ тоже время крестьянское населеніе въ ходъ работъ Гос. Думы.

Изъ д. Ново-Слободка (Одесскаго уѣзда) пишутъ въ „Веч. Кур.": „Мѣстный псаломщикъ усиленно распространяетъ среди крестьянъ газету „Вѣче", содержаніе которой полно гнусной лжи, провокаціи и возбужденія нетерпимости. Нѣкоторые крестьяне собираются поставить на видъ администраціи дѣятельность псаломщика".

На городскихъ станціяхъ желѣзной дороги появился въ обращеніи списокъ желѣзнодорожныхъ служащихъ, извѣстныхъ черносотеннымъ направленіемъ. Оказывается, что большинство черносотенцевъ служащихъ значится на станціи „Застава"—20, на станціи „Одесса-Товарная"—11 чел., на ст. „Одесса-Портъ"—9 чел., на ст. „Пересыпь"—2 человѣка и на станціи „Одесса-Главная"—4 чел.

Вслѣдствіе ходатайства одесскаго гор. головы о допущеніи В. М. Стризовера на городскую службу для фельдшерскихъ занятій г. градоначальникъ сообщилъ, что онъ не можетъ изъявить своего согласія на допущеніе Стризовера на гор. службу.

Г. градоначальникъ сообщилъ ремесленной управѣ, что онъ разрѣшаетъ произвести цеховые выборы въ предположенные управою дни, съ опубликованіемъ о томъ соотвѣтственнаго объявленія въ мѣстныхъ газетахъ и въ „Вѣдомостяхъ Одесскаго Градоначальства", какъ оффиціальномъ органѣ, а также не встрѣтилъ препятствій къ устраненію отъ участія въ выборахъ тѣхъ мастеровыхъ, которые во дню, назначенному для производства выборовъ въ томъ цехѣ, въ которомъ они числятся, не уплатятъ всѣхъ причитающихся съ нихъ ремесленныхъ сборовъ.

Управляющій русскимъ дунайскимъ пароходствомъ г. Тамротъ оставилъ свой постъ и перешелъ на службу въ правленіе общества въ Петербургѣ. Управляющимъ пароходствомъ назначенъ членъ правленія генералъ-маіоръ Н. В. Черкассовъ, утвержденный уже въ этой должности министерствомъ торговли и промышленности Н. В. Черкассовъ прибылъ уже въ Одессу.

Русское дунайское общество пароходства закончило уже работы по оборудованію новой своей линіи—прутской. Закончены уже постройки зданія агентствъ, пакгаузовъ, навѣсъ и проч. въ Кагулѣ, Ловѣ и Фальчѣ. Завтра особая коммисія во главѣ съ новымъ управляющимъ генералъ-маіоромъ Черкассовымъ выѣзжаетъ для пріемки зданій. Рейсы спеціально мелко сидящаго парохода начнутся по прутской линіи въ августѣ.

Благодаря напечатанному выше Высочайшему указу сенату объ отчужденіи земельныхъ участковъ 4 малофонтанскихъ дачевладѣльцевъ, не согласившихся миролюбиво уступить необходимые участки городу, дѣло расширенія Французскаго бульвара въ Одессѣ вступаетъ въ послѣднюю фазу. Участки эти будутъ отчуждены на основаніяхъ, предусмотрѣнныхъ закономъ, и поступятъ въ собственность города.

Въ дополненіе къ напечатанному у насъ вчера обращенію и. д. начальника ю.-з. ж. д. Хижнякова къ рабочимъ грузовыхъ станцій „Застава", „Пересыпь", „Портъ" намъ сообщаютъ, что черезъ 10 дней, 18 іюля, въ центральномъ желѣзнодорожномъ управленіи состоятся торги на сдачу всѣхъ работъ по выгрузкѣ, нагрузкѣ, перегрузкѣ и переноскѣ товаровъ, а также по ихъ охранѣ, причемъ лица, взявшія на себя эти подряды, обязаны обезпечить ихъ соотвѣтствующимъ налогомъ не менѣе 40.000 руб. и гарантировать управленію желѣзныхъ дорогъ срочность и точность выполненія принятыхъ на себя обязательствъ по упомянутымъ работамъ. Проектъ подобной реорганизаціи дѣла погрузки и выгрузки товаровъ на одесскихъ станціяхъ возникъ еще въ прошломъ году, но не могъ осуществиться вслѣдствіе того, что управленіе дорогъ не сошлось съ представителями нѣкоторыхъ биржевыхъ артелей въ отношеніи расцѣнокъ на указанныя работы.

На пароходѣ Р. о. п. и т. „Паллада" вчера прибылъ въ Одессу съ Дальняго Востока эшелонъ войскъ, участвовавшихъ въ русско-японской войнѣ, въ составѣ 8 ротъ 15-го стрѣлковаго полка, въ числѣ 9 офицеровъ и 961 нижнихъ чиновъ.

Вчера въ одесскомъ желѣзнодорожномъ управленіи состоялось засѣданіе начальниковъ одесскихъ городскихъ станцій при участіи высшихъ чиновъ одесскаго отдѣленія по вопросу объ улучшеніи матеріальнаго положенія младшихъ станціонныхъ служащихъ за счетъ смѣтныхъ сбереженій, общая сумма которыхъ достигла около 10 тыс. руб. Предсѣдательствовалъ и. д. начальника одесскаго отдѣленія ю.-з. ж. д. Г. Б. Быковъ. Коммисія была уполномочена за счетъ указанной суммы увеличить штатъ служащихъ на всѣхъ одесскихъ городскихъ станціяхъ до 30 человѣкъ, а нѣкоторымъ старымъ служащимъ увеличить содержаніе до 15-ти процентовъ. Жалованье увеличено коммисіей конторщикамъ коммерческой и технической службы и вѣсовщикамъ. Суммы эти будутъ утверждены къ выдачѣ съ 1 іюля, а увеличеніе штатовъ служащихъ на одесскихъ станціяхъ послѣдуетъ съ 1-го августа текущаго года.

Попечитель одес. учебнаго округа, какъ извѣстно, предложилъ гор. управѣ обмѣнять мѣсто и зданіе реальнаго училища по Яшской ул. на участокъ гор. земли, смежный съ зданіемъ 5-й гимназіи по Новорыбной ул., мѣрою въ 1000 кв. саж. Гор. управа, разсмотрѣвъ это предложеніе, постановила представить думѣ о разрѣшеніи этого обмѣна. Старое зданіе реальнаго училища управа предполагаетъ приспособить либо для помѣщенія въ немъ гор. народныхъ училищъ, либо для другихъ городскихъ надобностей, напр., расквартированія въ немъ пожарныхъ частей.

На должность контролера движенія и замѣстителя начальника одесскаго отдѣленія ю.-з. ж. д., на мѣсто Н. А. Веру, получившаго высшее назначеніе начальника подольскаго отдѣленія службы движенія той же дороги,—назначается А. А. Грачевскій, занимающій нынѣ должность начальника станціи „Бирзула".

М-вомъ нар. просв. утвержденъ въ качествѣ прозектора по каѳедрѣ физіологіи (профессора В. Ф. Вериго) вмѣсто покойнаго доктора медицины С. И. Костина докторантъ военно-медицинской академіи Л. А. Егуновъ. Г. Егуновъ окончилъ въ 1897 г. физико-математическій факультетъ въ Одессѣ и былъ оставленъ при университетѣ на 3 года для подготовленія къ профессорскому званію. Въ 1903 г. онъ окончилъ курсъ военно-медицинской академіи и былъ тамъ также оставленъ для подготовленія къ профессорскому званію. Л. А.—воспитанникъ II одесской гимназіи.

Изъ Ростова-на-Дону сообщаютъ, что администраціи по дѣламъ Кошкина опредѣленіемъ суда обращена въ конкурсъ. Долгъ самой администраціи свыше милліона рублей.

Министерство народнаго просвѣщенія предложило попечителю одесскаго учебнаго округа указать тѣ преобразованія, которыя необходимо было бы внести въ жизнь учительскихъ институтовъ. Вмѣстѣ съ симъ министерство запрашиваетъ, насколько является желательнымъ закрытіе интернатовъ при институтахъ и замѣна ихъ выдачей учащимся стипендій.

Въ пользу жертвъ бѣлостокскаго погрома въ редакцію „Одес. Нов." поступило 8 іюля:

Собранныя И. Ф. Франовымъ по подписному листу между купеческими повѣренными при одесской таможнѣ 65 руб. 20 коп: отъ М. Фельдмана 1 руб. 35 коп: отъ дѣтей: Файнермана, Шлейзингера и Забарецкаго, собранные ими между дѣтьми дома № 18 по Маяежной ул. 2 р. 60 к; изъ Ямполя 29 р. по слѣд. списку: мир. судья Соловьевъ 5 руб., семья Рабей 10 руб., Б. Гитрименъ 1 руб., Юдко Волохъ 10 руб., Гершъ Блувштейнъ 1 руб., Дуня Волохъ 1 р., Анюта и Лиза Волохъ 1 руб. Всего 98 р. 15 к., а съ прежними 1727 руб. 58 к.

Правленіе южно-русскаго общества печатнаго дѣла, оставивъ пока открытымъ вопросъ о назначеніи директора-распорядителя изъ своей ли среды или по найму, временно возложило исполненіе обязанностей директора-распорядителя общества на вновь избраннаго члена правленія Г. М. Вольфензона; временное же исполненіе обязанностей помощника директора-распорядителя возложено правленіемъ на акціонера К. А. Гаевскаго, причемъ секретарь о—ва С. Л. Чудновскій не освобожденъ отъ исправленія обязанностей помощника директора-распорядителя, возложеннаго на него очереднымъ общимъ собраніемъ акціонеровъ 15 апрѣля с. г.

Контора гор. больницы препроводила въ гор. управу хлѣбъ, доставленный 6 іюля изъ гор. хлѣбопекарни и признанный врачами совершенно негоднымъ къ употребленію, т. к. при разламываніи онъ тянется нитями и содержитъ въ себѣ цвель. Это уже не первый случай доставки въ больницу недоброкачественнаго хлѣба.

Въ виду большого размыва пути въ раіонѣ станцій Попелюхи, Кодыма и Раздѣльная, въ настоящее время тамъ производятся работы по устройству новой желѣзнодорожной насыпи. Вслѣдствіе этого происходятъ задержки въ движеніи курьерскихъ поѣздовъ, курсирующихъ между Одессой и Петербургомъ.

Въ Одессѣ съ 1 января учреждено 34 торговыхъ дома съ капиталомъ на общую сумму въ 500.000 р. 1 предпріятіе открылось съ капиталомъ въ 100 тысячъ руб., 2 по 85 тыс., 2 по 65 тыс. рублей и остальныя на маленькія суммы.

Содержатель мужского училища А. Гефтеръ награжденъ медалью „за усердіе" на Станиславской лентѣ.

По полученнымъ свѣдѣніямъ, бывшій въ Одессѣ на желѣзной дорогѣ ревизоромъ станціоннаго счетоводства И. А. Стокальскій, назначенный въ Иркутскъ начальникомъ желѣзнодорожной службы сборовъ,—скончался тамъ 18 іюня.

ПРОИСШЕСТВІЯ.

Дочь разнозчика пива Екатерина Портная, 18 лѣтъ, въ карлѣ текущаго года полюбила молодого человѣка Антона Грабова, 19 лѣтъ. Родители были противъ этого, а Екатерина, не смотря на запретъ, тайно продолжала встрѣчаться съ Антономъ, который успѣлъ соблазнить ее. Объ этомъ узнали родители, и Екатерина въ первыхъ числахъ іюня мѣсяца скрылась. Спустя нѣсколько дней почезъ и Грабовъ. Это обстоятельство успокоительно подѣйствовало на родителей Екатерины, пришедшихъ къ убѣжденію, что молодые люди зажили вдали отъ нихъ совмѣстной жизнью. Въ четвергъ продавецъ продуктовъ, Игнатъ Карый, прибывшій изъ окрестностей, доставилъ брату Грабова, Степану, письмо, въ которомъ Антонъ сообщаетъ, что съ 4 рублями оставилъ Одессу и прибылъ къ ожидавшей его Екатеринѣ въ надеждѣ, что поденной работой оба они заработаютъ себѣ на совмѣстное пропитаніе. Но имъ не повезло. Оставшись 6-го іюля безъ всякихъ средствъ къ существованію, онъ и Екатерина рѣшили умереть. Степанъ Грабовъ отправился на розыски въ деревню Косу, вблизи которой несчастный его братъ вручилъ письмо Карому.

Убійца четы Гурскихъ Анна Барановская, тяжко заболѣвъ, по распоряженію врачей, переведена изъ тюремной больницы въ городскую. Здѣсь она находится подъ строгимъ карауломъ.

Личность убитаго въ пятницу вечеромъ казака 8-го Донского казачьяго полка установлена. Онъ оказался Журавлевымъ.

Въ домѣ № 12, по Болгарской улицѣ, Лейзеръ Файнъ избилъ жену свою. Въ драку вмѣшался Исаакъ Шланкъ. Разъяренный Файнъ нанесъ тогда ножемъ Шланку три раны въ грудь, спину и ногу, а также ранилъ дочь его, Шейндлю, 14 лѣтъ. Раненые доставлены въ еврейскую больницу.

Вчера въ домѣ № 37, по Полицейской улицѣ, найдена отравившаяся нашатырнымъ спиртомъ неизвѣстнаго званія дѣвушка, лѣтъ 18. Ее въ безсознательномъ состояніи въ каретѣ „Скорой помощи" доставили въ гор. больницу.

Нѣсколько времени тому назадъ у М. Куринна, въ домѣ № 7, по Картамышевской ул., нашли мѣховыя вещи и ломбардную квитанцію на мѣха, заложенныя въ ломбардѣ въ Нижнемъ-Новгородѣ. Изъ числа вещей опознала николаевскую шинель капитанъ С. Солодаевъ и лисью ротонду Берты Гольдбергъ. Въ настоящее время мѣха, находившіеся въ Нижнемъ Новгородѣ, доставлены въ Одессу и предъявляются къ сыскному отдѣленію потерпѣвшимъ отъ кражъ.

По телеграммѣ изъ Кременчуга сыскной полиціей задержанъ съ мануфактурнымъ товаромъ А. Гиссонъ, который отправленъ въ Кременчугъ.

У жены капитана А. Шамбраовской похитили фикусы, которые опознаны ею въ съѣстной лавкѣ А. Нисовичка, въ домѣ № 49, по Большой-Арнаутской ул.

Къ Екатеринѣ Доличъ, проходившей по Херсонскому спуску, подбѣжалъ какой-то субъектъ и, вырвавъ у нея ридикюль съ деньгами и ключами, скрылся.

Въ домѣ Ростковскаго, по улицѣ Новосельскаго, въ сараѣ, принадлежащемъ перелетчику Опендаку, произошелъ пожаръ. Загорѣлась сложенная бумага. Огонь потушенъ домашними средствами.

Изъ квартиры М. Зильбермана, въ домѣ № 72, по Екатерининской ул., украдено вещей на 346 руб.

Э. Эрлихманъ заявила полиціи, что во время драки мужа ея съ сосѣдомъ Лейви изъ квартиры ея похищены деньги и часы.

Совершена кража вещей: у Акулины Шевцовой (№ 5, Комитетская) и у Ю. Коробкина изъ кухни при ресторанѣ на дачѣ Пушина, на Французскомъ бульварѣ.

Изъ кондитерной фабрики И. Кедермана, въ домѣ № 85, по Базарной ул., похищены тазы и банки съ вареньемъ.

Задержанъ Ш. Гесликъ за кражу денегъ у Ивана Шевцова.

Envoyez.

Формула перехода къ очереднымъ дѣламъ.

Этихъ формулъ перехода въ Государств. Думѣ должно накопиться болѣе чѣмъ достаточное количество.

Гдѣ хранятся эти формулы? Въ какихъ шкафахъ? Въ какихъ хранилищахъ?

И не придется ли строить для этихъ формулъ особое зданіе?

— Что это у васъ за пристройки въ Госуд. Думѣ?

— Вотъ эта—полицейскій участокъ, а вотъ та—больница, въ которой лежатъ избитые депутаты. А вотъ эта средняя, между участкомъ и больницей, для храненія формулъ перехода къ очереднымъ дѣламъ.

— Можно ли осмотрѣть ее?

— Пожалуйста.

Входимъ. Рядъ большихъ комнатъ и все полки, полки и полки.

А на полкахъ все формулы, формулы, формулы.

Сорокъ тысячъ формулъ.

Особый штатъ прислуги, который смотритъ за чистотой помѣщенія, сметаетъ пыль съ формулъ и истребляетъ мышей.

Среди петербургскихъ мышей открытіе пристройки съ формулами производитъ чрезвычайную сенсацію.

— Слыхали, товарка, о новомъ хранилищѣ?

— Что такое?

— При Государственной Думѣ открылось помѣщеніе для формулъ. Бумага столько, грызя сколько хочешь.

— Можно ли грызть?

— Отчего же нельзя?

— Вкусъ другой, Мы привыкли грызть департаментскія бумаги. Кромѣ того, въ этихъ формулахъ хранится свобода націи.

— Что за свобода націи, которая хранится въ формулахъ и никогда не осуществляется?

— А можетъ быть ее захотятъ осуществить? Бросятся къ формуламъ, а формулы съѣдены нами. Нѣтъ, умъ лучше будемъ грызть департаментскія и министерскія бумаги.

— Товарка, изъ вашихъ словъ я вижу, что вы заражены свободолюбивымъ духомъ! Вы, вѣроятно, кадетка.

— Какъ вы смѣете меня оскорблять, называя кадеткой?

— Почему же въ такомъ случаѣ вы щадите эти формулы? Вѣдь она по преимуществу кадетскія? Ну какое удовольствіе хранить и беречь формулу, положимъ, г. Милюкова?

— Совершенно вѣрно,—вмѣшалась тутъ въ разговоръ одна мышь, все время безпокойно перебѣгавшая съ мѣста на мѣсто. Пусть меня упрекаютъ въ томъ, что я слишкомъ дѣвая по своимъ убѣжденіямъ, но вѣрьте мнѣ, что формула какого-нибудь Милюкова для меня, въ концѣ концовъ, то же, что министерскій циркуляръ Столыпина. Я задалась цѣлью все это уничтожить. И я перегрызу и то, и другое.

— Вы проповѣдуете революцію? Что-же останется?

Но чтобы тамъ мыши ни говорили и ни проектировали, а служителя будутъ зорко стеречь новую пристройку, и мы вѣримъ, что ни одна формула не будетъ изъѣдена.

Пусть всѣ эти формулы остаются въ назиданіе потомству.

Трудолюбивый потомокъ будетъ ходить по заламъ и разсматривать эти формулы и говорить:

— Авторъ этихъ формулъ много потратилъ времени.

И спроситъ сопровождающаго его чиновника:

— А скажите вы мнѣ теперь, пожалуйста, гдѣ у васъ зданіе, гдѣ хранятся эти самыя формулы, уже осуществленныя?

— Осуществленныя формулы? У насъ нѣтъ такого зданія. Онѣ, эти формулы, не осуществились. Онѣ только были составлены и ничего болѣе.

— Онѣ были составлены и ничего болѣе?

— Да, онѣ были составлены и даже очень хорошо и прекрасно были составлены.

— И ничего болѣе?

— Я вамъ повторяю, что онѣ были прекрасно составлены. Вотъ я вамъ прочту отрывокъ изъ одной такой формулы (читаетъ).

— Превосходный отрывокъ.

— А потомъ его положили на полку, и онъ тамъ и лежитъ себѣ. Покойся тамъ до радостнаго утра.

— А когда же утро будетъ?

— Когда ночь пройдетъ.

— А когда же ночь пройдетъ?

— Когда утро наступитъ.

О, мудрый чачероне, опытный гидъ, ты умѣешь разговаривать.

Осмотрѣвъ собраніе формулъ, потомокъ нашъ, конечно, долженъ спросить гида:— Есть ли въ городѣ и собраніе антиформулъ?

— О, конечно. Анти-формулы—это именно то, что мѣшало формуламъ осуществляться. Отправимся.

Анти-формулы хранятся въ мрачномъ казенномъ зданіи.

Когда входишь туда, приходится зажимать носъ. Въ углу сидитъ сова и хлопаетъ глазами. Въ другомъ углу филинъ пронзительно кричитъ. По комнатамъ проносятся тѣни Дурново, Столыпина и т. д. Страшно!

Уйдемъ отсюда. Жить еще хочется.

На полу лежитъ министерская аскларація, изъѣденная мышами.

Свободолюбивыя мыши въ одну ночь составили заговоръ и прокрались сюда.

Первымъ дѣломъ они набросились на министерскую декларацію.

Это было невкусное блюдо. Это было что-то вродѣ жеваннаго сѣна, но они его съѣли. Многія изъ нихъ даже пали жертвами, такъ какъ отравились, попробовавъ это бюрократическое издѣліе.

— Душно, тутъ, мрачно тутъ. Выведи меня отсюда.

Потомки! Потомки! Разберитесь въ этихъ формулахъ и анти-формулахъ.

Здѣсь передъ вами жизнь всей страны.

Здѣсь таится ея страданія, и ея протесты, и ея безпомощные крики, и гнетъ судьбы, который душилъ, и страданія, и протесты, и крики..

Формулы, формулы — это затаенныя слезы.

Если бы онѣ заговорили...

Заговорятъ ли онѣ?

* * *

Я получилъ слѣдующее письмо:

Милостивый государь. Будьте добры описать мое путешествіе по одесской городской больницѣ. 9 мая с. г. меня привезъ въ больницу товарищъ, такъ какъ я былъ полуживой отъ боли въ спинѣ, въ ногахъ, рукахъ и груди. Дежурный врачъ Мангубри обратился ко мнѣ: „что съ вами". Я ему сталъ объяснять, лежа на кровати въ пріемной, но онъ не дослушалъ меня и, не осмотрѣвъ, велѣлъ принять меня въ больницу. Записали мою фамилію, и одинъ изъ фельдшеровъ повелъ меня въ палату. И что-же оказывается: я попадаю во 2-е венерическое отдѣленіе, въ 3-ю палату. У меня-же, какъ были сильныя кольки въ груди и въ спинѣ, стали мнѣ надоѣдать больные съ обычными вопросами, что у васъ такое. Пришелъ фельдшеръ и то-же самое спрашиваетъ, что у васъ. Когда онъ осмотрѣлъ меня, то говоритъ: они съ ума сошли, подослали сюда васъ прислали. Я, конечно, говорю, что не знаю. Далъ онъ мнѣ 3 порошка. На меня это все такъ повліяло, что мнѣ стало хуже, и я сталъ издавать нечеловѣческіе крики. Тогда всѣ больные стали роптать, почему не пріѣдетъ дежурный врачъ и не окажетъ помощи. Наконецъ послали за дежурнымъ врачемъ. Явился врачъ Мангуби и прежде всего говоритъ: гдѣ это вы напились пьяны, здѣсь уже или до пріема? На что я ему отвѣтилъ: докторъ, я водки совсѣмъ не пью, а ради Бога помогите, облегчите мои страданія, я не могу ни сѣсть, ни лечь, ни стать. На это онъ мнѣ въ грубой формѣ: „а что я за васъ хлопочу-ли?" и велѣлъ положить меня на спину. Въ концѣ-концовъ, увидя, что я дѣйствительно переношу адскія муки, докторъ велѣлъ дать мнѣ мягкую постель и самъ ушелъ. Кое-какъ я дожилъ до утра, не давъ спать никому своими криками. Наконецъ пришелъ врачъ, ординат. 3-й палаты, милая личность и добрая душа, къ сожалѣнію не знаю фамиліи. Позвалъ вновь прибывшихъ. И кое-какъ дошелъ къ нему. Онъ у меня спрашиваетъ. Я говорю, что боль спины, рукъ, ногъ, груди и т. д. Осмотрѣвъ меня, онъ воскликнулъ: ахъ, Боже мой, да у васъ страшный ревматизмъ. Кто это васъ сюда прислалъ? и приказалъ: отведите больного въ постель, закройте окна, двери, чтобы не было сквозниковъ, а самъ написалъ записку другому доктору, чтобы тотъ пришелъ сейчасъ же осмотрѣть меня и перевести въ другую палату, а своему фельдшеру приказалъ сдѣлать ванны и горячія припарки и, конечно, мнѣ этого не сдѣлали. Потомъ этотъ милый докторъ пришелъ къ моей койкѣ, успокоилъ меня теплыми словами, сожалѣя о моей болѣзни и говоря: вотъ пріѣдетъ другой врачъ и васъ переведутъ въ другую палату. Но ожидаемый врачъ не явился до 6 час. вечера. Я уже чувствовалъ, что если я сейчасъ не получу помощи, то умру наконецъ. У меня созрѣлъ планъ бѣжать на улицу, взять извозчика и ѣхать къ частному врачу, но меня остановили и тогда только пошли за ожидаемымъ докторомъ, который пришелъ, осмотрѣлъ меня, и велѣлъ перенести меня въ 12-ю палату, въ 7 часовъ вечера. Здѣсь я также не получалъ никакой помощи до слѣдующаго дня, 5 ч. в., когда мнѣ дали первый порошокъ, салициловый натръ, а потомъ уже пошло лѣченіе обычнымъ чередомъ. Обидѣе всего тутъ конечно то, что я поступилъ 9 мая, а только 11 мая въ 5 часовъ вечера, получилъ первую помощь.

П. А. Слюсарь.

По полученіи этого письма я навелъ справки въ одесской городской больницѣ и вотъ что мнѣ сообщили о Слюсарѣ.

Павелъ Андреевичъ Слюсарь, 26 лѣтъ принятъ былъ въ больницу дежурнымъ врачемъ Михневичемъ и помѣщенъ во 2 отдѣленіе больницы, въ палату д-ра Мангуби, 9 іюня, гдѣ пролежалъ до 7 іюня и затѣмъ переведенъ былъ во внутреннюю палату врача Дориэо, такъ какъ оказалось, что онъ боленъ суставнымъ ревматизмомъ и требовалъ лѣченія терапевтическаго. Михневичъ—спеціалистъ по болѣзнямъ полости рта и зубовъ, а также отчасти и

скаго объединеннаго комитета русской соціальной партіи, разсказъ „Солдатской подвигъ“, изданіе партіи соціалистовъ-революціонеровъ и проч. Въ стобранной записной книжкѣ оказались записанными стихотворенія „марсельеза“, „варшавянка“, „мы жертвою пали“ и др. Въ армянскомъ изданіи помѣщена статья подъ заглавіемъ: „Циркуляръ“. Въ ней сообщается объ убійствѣ бакинскаго губернатора Накашидзе, пораженнаго 11 мая пр. года бомбой по опредѣленію армянскаго революціоннаго союза. Это убійство объясняется, какъ актъ мести за избіеніе армянъ татарами 6 и 9 февраля этого года. Въ статьѣ этой, между прочимъ, говорится: „Накашидзе постигла такая же участь, какая постигла Сипягина, Плеве, Богдановича. Народный судъ не дремлетъ. Нужно расширить эту дѣятельность. Смерть эксплоататорамъ народа!“. Въ виду этого Меликянцъ былъ преданъ военному суду по обвиненію въ томъ, что, вступивъ въ сообщество, именующее себя „армянскій революціонный союзъ“ и поставившее цѣлью своей дѣятельности низверженіе существующаго въ Россіи вообще, а въ частности на Кавказѣ, общественнаго строя, онъ, зная о такихъ дѣяхъ сообщества, занялся въ Одессѣ сборомъ денегъ на нужды этого общества. Судъ подъ предсѣдательствомъ генералъ-лейт. Рыльке по недоказанности оправдалъ Меликянца.

Дѣло о попрошайничествѣ. Молодые люди Н. Шимоновичъ, А. Лукацкій и А. Кётляръ обвинялись у мирового судьи 9 уч. въ попрошайничествѣ. Обвиняемые ходили по лавкамъ и просили милостыни, заявляя въ нѣкоторыхъ мѣстахъ, что просятъ для безработныхъ. На судѣ обвиняемые установили, что подъ словомъ „безработные“ подразумѣвали себя, ибо, пріѣхавъ въ Одессу изъ Кишинева на заработку, очутились въ бѣдственномъ положеніи и положительно голодали. Мир. судья г. Дієвскій приговорилъ каждаго изъ обвиняемыхъ къ заключенію въ тюрьмѣ на 3 недѣли.

Свидѣтель-клеветникъ. М. Чехандзе предъявила въ судѣ искъ о содержаніи къ своему мужу. Свидѣтель С. Котубадзе показалъ, между прочимъ, что истица имѣетъ любовника, которому передаетъ деньги, получаемыя отъ мужа. Въ виду этого Чехандзе подала прокурору жалобу на Котубадзе за оскорбленіе ея въ присутствіи мѣстъ. Прокуроръ усмотрѣлъ въ дѣлѣ признаки клеветы и передалъ дѣло мировому судьѣ. Судья Мировой судья приговорилъ Котубадзе къ аресту на 7 дней.

ЮГЪ.

Наши корреспонденціи.

АККЕРМАНЪ. Въ городѣ много говорятъ о скандалѣ, разыгравшемся въ депо конно-жел. дороги. Начальникъ депо А. И. Бартолучъ заявилъ директору „конки“ П. М. Ѳемилиди о какихъ-то неправильныхъ дѣйствіяхъ коммерческаго агента М. Цвикера. Послѣдній тутъ-же наоблачилъ г. Бартолича во лжи. Тогда г. Бартоличъ, выждавъ ухода директора, сзади набросился на М. Цвикера и нанесъ ему до того сильный ударъ по лицу, что тотъ упалъ, а затѣмъ сталъ наносить ему сильные удары палкой по спинѣ. Отвратительная сцена дикой расправы происходила на глазахъ многочисленнаго штата низшихъ служащихъ „конки“. Отъ сильныхъ волненій и испытываемой боли М. Цвикеръ слегъ въ постель. На слѣдующій день онъ получилъ отъ начальника депо Бартолича письмо, въ которомъ тотъ предлагаетъ избитому Цвикеру... извиниться передъ нимъ, и тогда онъ, Б—чъ, въ свою очередь извинится передъ Цвикеромъ и пожертвуетъ съ благотворительной цѣлью 25 руб. Такія условія мира оказались, конечно, непріемлемыми, и г. Цвикеръ рѣшилъ привлечь г. Бартолича къ отвѣтственности по 142 ст. уст. о нак. за насиліе. Узнавъ объ этомъ инцидентѣ, всѣ хлѣбо-промышленники заявили, что ни одинъ изъ нихъ не станетъ грузить въ вагонахъ г. Ѳемилиди, пока на службѣ будетъ г. Бартоличъ. Уступая требованіямъ грузителей, г. Ѳемилиди, какъ намъ передаютъ, уволилъ съ службы Бартолича.

НИКОЛАЕВЪ. Обнаружена новая „водопроводная махинація“? Изобрѣтателемъ ея является подрядчикъ по укладкѣ водопроводныхъ трубъ, г. Т—мъ, тотъ самый, который заработалъ на „неопытности“ старой водопроводной коммисіи свыше 30000 р. Надо вамъ знать, что городъ сдалъ (безъ торговъ) укладку трубъ г. Пастухову, а этотъ послѣдній переуступилъ свой контрактъ г. Т—му, положивъ себѣ въ карманъ за одну переуступку свыше 80000 руб. Т—мъ же заработалъ свыше 30000 руб., послѣ необходимой „смазки“ трубъ, на которую ушло у него, какъ говорятъ, свыше 10000 руб. Такимъ образомъ, городъ потерялъ на одной укладкѣ водопроводныхъ трубъ свыше 110000 р., а если считать и переплату на самихъ трубахъ, то потеря города дойдетъ, пожалуй, и до 200000 руб. Въ этой потерѣ виноватъ, конечно, старая „водопроводная коммисія“ съ г. Соковнинымъ во главѣ, не потрудившаяся собрать точныя справки, какъ о стоимости трубъ, такъ равно и земляныхъ работъ, которыя, при хозяйственномъ веденіи ихъ, обошлись бы на 110000 руб., по крайней мѣрѣ, дешевле. Но это между прочимъ. Веденъ мы теперь рѣчь не о томъ, чего уже вернуть нельзя, а о томъ, что можно еще предупредить, т. е. о предпринятомъ г. Т—момъ „новомъ походѣ“ противъ города и домовладѣльцевъ. Г. Т—мъ желаетъ теперь нагрѣть себѣ руки на „домовыхъ отвѣтственныхъ“ и увѣренъ, что это ему удастся, ибо, по его словамъ, большинство членовъ новой „коммисіи“ имъ очень довольны. Но пока что, онъ изобрѣлъ уже „фортель“ для перевода денегъ изъ кармановъ домовладѣльцевъ въ свой собственный. Сводится этотъ „фортель“ къ слѣдующему: узнавъ о томъ, что въ гор. управу поступило уже отъ домовладѣльцевъ свыше 1500 заявленій о желаніи присоединиться къ водопроводной сѣти, г. Т—мъ отрядилъ къ нимъ цѣлый „легіонъ“ своихъ приказчиковъ, которые, рекомендуя себя городскими водопроводными техниками, предлагаютъ домовладѣльцамъ свои услуги по составленію необходимыхъ плановъ, безъ коихъ прямое присоединеніе къ водопроводной сѣти является дѣломъ, якобы, невозможнымъ. За составленіе этихъ „необходимыхъ плановъ“ господа „техники“ берутъ по 10, 25 и даже 50 руб., смотря по тому, какъ съ кого можно содрать. Такъ какъ водопроводъ является у насъ дѣломъ незнакомымъ, то домовладѣльцы легко даются въ обманъ, полагая, что въ случаѣ не составленія плана они могутъ остаться безъ водопровода. Въ этомъ ихъ увѣряютъ названные „городскіе техники“, которымъ удалось уже облапошить не одинъ десятокъ домовладѣльцевъ. Деньги за составленіе совершенно ненужныхъ плановъ поступаютъ въ карманъ г. Т—ма, который дѣлится со своими приказчиками. Г. Т—ма природа наградила „большимъ аппетитомъ“ и, если бы не пыжившія „водопроводная коммисія“, точнѣе, ея предсѣдатель, инженеръ Матвѣевъ, съѣзоновившій городу на постройкѣ водопровода свыше 200.000 руб. и обнаружившій „махинаціи“ г. Т—ма, послѣднему удалось бы, при помощи изобрѣтенныхъ имъ „плановъ“, содрать съ домовладѣльцевъ, по меньшей мѣрѣ, тысячъ 30.000. Но и на этомъ онъ бы не успокоился. Заявши на себя прокладку домовыхъ отвѣтвленій, г. Т—му удалось бы еще обработать домовладѣльцевъ и на устройствѣ домовыхъ проводовъ, ибо разъ онъ могъ ухитриться навязать домовладѣльцамъ ненужные имъ „планы“, которымъ цѣна грошъ и за которые онъ драръ по 10, 25 и даже 50 руб., то онъ не трудно будетъ создать какой-нибудь новый обирательный „кукситюкъ“. Нужно надѣяться, что послѣ обнаруженной махинаціи съ планами, водопроводная коммисія приметъ теперь мѣры противъ возможныхъ еще въ грядущемъ „водопроводныхъ злоупотребленій“...

ТИРАСПОЛЬ. Безплатный водевиль разыгрался сегодня въ камерѣ гор. судьи 2-го участка, куда съ утра еще явилась все почти мѣстная студенческая молодежь. Разсматривалось извѣстное нашимъ читателямъ дѣло о студентѣ бѣлоподкладочникѣ А. Росинскомъ, варварски избившемъ жел.-дор. переѣздного сторожа А. Боброва при исполненіи тѣмъ служебныхъ обязанностей. Согласно протоколу жел.-д. жандармской полиціи и показаніямъ цѣлаго ряда свидѣтелей, въ томъ числѣ отчасти и свидѣтеля защиты О. Ельфимова, избіеніе сторожа сопровождалось слѣд. обстоятельствами. Возвращаясь съ пикника въ весьма „веселомъ“ настроеніи духа, Р—ій и товарищъ его успѣли своевременно переѣхать жел.-д. переѣздъ; остальные же два товарища его, въ виду приближенія поѣзда, были немного задержаны закрывшимся шлагбаумомъ. Этого было вполнѣ достаточно, чтобы г. Р—кій заволновался, и обдавая сторожа площадной бранью, началъ требовать немедленнаго открытія шлагбаумовъ. Одинъ изъ послѣднихъ былъ немедленно открытъ, но не успѣлъ еще Бобровъ приблизиться ко второму шлагбауму, какъ „подвыпившій“ Росинскій подбѣжалъ къ Боброву и со всей мочи началъ толстымъ металлическимъ концомъ хлыста наносить ему ударъ за ударомъ по лицу и головѣ. Обливаясь кровью, Б—въ началъ плакать и звать на помощь; тогда, хватившись за карманъ, Р—кій закричалъ: „Замолчи, негодяй, или я тебя уложу на мѣстѣ!“ Когда же шлагбаумъ былъ затѣмъ открытъ и къ Р—му приблизились его милые товарищи, онъ, бравируя своимъ поступкомъ, встрѣтилъ ихъ словами: „Я его хорошенько отдубасилъ“,—отвѣтомъ на что послѣдовалъ одобрительный, самодовольный хохотъ... Удары хлыстомъ были такъ сильны, что помимо ссадинъ, синяковъ и опухоли, на обѣихъ щекахъ Б—ва, согласно показанію жел.-д. фельдшера, кожа оказалась содранной, а лѣвое ухо оказалось разсѣченнымъ... Не отрицая вины своей, „рыцарь безъ страха и упрека“ заявилъ лишь, что сторожъ Б—въ не былъ при исполненіи служебныхъ обязанностей и что побои, нанесенные ему, вызваны были его поведеніемъ (?). Чѣмъ именно и какимъ именно поведеніемъ—Р—кій счелъ излишнимъ указать, полагая, повидимому, что судья обязанъ вѣрить ему на его джентельменское слово... Предположеніе Р—го оказалось, однако недѣйствительнымъ, и, послѣ небольшого перерыва, судья приговорилъ его къ аресту на два мѣсяца безъ замѣны штрафомъ. Приговоръ встрѣченъ былъ робкими аплодисментами, которые своевременно были, однако, пріостановлены судьей...

ПРОСКУРОВЪ. Происходящая теперь во многихъ (десяткахъ) селахъ нашего уѣзда сельско-хозяйственная забастовка выдвинула новый способъ борьбы характеръ вообще для оцѣнки настоящаго настроенія деревни: на сельскихъ собраніяхъ рѣшено обязать всѣхъ зажиточныхъ одностольчанъ выдать отъ 5 до 10 сноповъ съ каждаго моргаземли въ пользу безземельныхъ, которые такимъ образомъ, при общей поддержкѣ, избѣгаютъ необходимости имѣть „штрейкбрехерами“... Повинность эта принята на себя зажиточными добровольно, чѣмъ, увеличена всего до 100.000 руб. Жалобъ не оберешься. А вѣдь въ раскладкѣ участвовали выборные изъ среди заинтересованныхъ лицъ.

ПРОСКУРОВЪ. Охрана населенія отъ „тлетворнаго“ вліянія проявилась на этотъ разъ въ запрещеніи уже разрѣшеннаго прощальнаго спектакля труппы г-жи Ризъ „На днѣ“ Горькаго.

Симферополь. Застрѣлившійся начальникъ тюрьмы г. Апалатъ въ коммерческомъ клубѣ проигралъ въ карты, въ chemin de fer“, 2500 руб., что и послужило причиной самоубійства. (Ж. Кр.)

Никополь. Отравился судебный слѣдователь г. Кауровъ. Покойный — одна изъ жертвъ нынѣшняго тяжкаго времени.

Событія въ видѣ всякихъ погромовъ, убійствъ и т. п., съ которыми Кауровъ приходилось имѣть дѣло по своему служебному положенію, потрясли его нервную систему. Три мѣсяца онъ лѣчился въ Харьковѣ, какъ будто выздоровѣлъ и вернулся въ Никополь на службу. Здѣсь ему опять пришлось имѣть дѣло съ той самой обстановкой, которая довела его до больницы. У него скоро опять появились признаки сильнѣйшаго нервнаго разстройства, приведшаго его къ печальному рѣшенію. Покойный, по отзывамъ знавшихъ его, былъ человѣкомъ рѣдкой душевной чистоты.

Екатеринославъ. Бѣгство политическихъ произвело страшный переполохъ, тѣмъ болѣе, что съ ними бѣжалъ караульный. О подкупѣ нѣтъ и рѣчи. Вслѣдъ за политическими началось бѣгство уголовныхъ. Ночью бѣжало шесть важныхъ преступниковъ, въ томъ числѣ извѣстный всему югу громила Гаркуша. (Р. Сл.)

Проскуровъ. Вслѣдствіе забастовки въ селеніи Малиничъ, въ имѣніи князя Демидова, стражники вяжутъ снопы. (К. З.).

ПО РОССІИ.

Побѣгъ изъ тюрьмы. „Пр. Кр.“ передаетъ подробности побѣга изъ ростовской окружной тюрьмы группы арестованныхъ въ числѣ 31 человѣка.

Около 7 час. утра камеры были открыты тюремными стражниками, и арестованнымъ предложено было отправиться на кухню за кипяткомъ для чая. Вышедшіе изъ камеры для уголовныхъ арестанты бросились на тюремныхъ стражниковъ и, раньше, чѣмъ тѣ успѣли сообразить, въ чемъ дѣло—стали ихъ обезоруживать и связывать, а затѣмъ, отнявъ револьверы, бросились къ выходнымъ воротамъ, гдѣ также обезоружили солдатъ и устремились на улицу. Всего выбѣжало изъ тюрьмы 31 арестованный, среди которыхъ было 22 человѣка обще-уголовныхъ, 7 политическихъ и 2 пересыльныхъ. Выпущенные изъ камеръ остальные арестанты также бросились къ воротамъ, но были встрѣчены подоспѣвшимъ начальникомъ тюрьмы и другими стражниками, которые стали стрѣлять тѣмъ револьверовъ, и только благодаря этому имъ не удалось выскочить на площадь. Между тѣмъ, раньше выбѣжавшіе, среди которыхъ находилось нѣсколько человѣкъ въ кандалахъ, частью смѣшались съ толпой посторонныхъ людей, въ громадномъ количествѣ собравшихся на площади, а частью бросились бѣжать въ степь и въ ближайшія улицы. Къ тюрьмѣ прибѣжали изъ 3-го участка городовые, подосѣдли и вызванные по телефону казаки.

Началась погоня за разбѣжавшимися арестованными.

Послѣдніе вбѣгали во дворы и старались спрятаться. Большинству изъ нихъ удалось скрыться, четырехъ человѣкъ успѣли же задержать немедленно, а затѣмъ до 4 час. дня было задержано еще трое. Большая часть бѣглецовъ направилась въ степь и скрылась за Байковскимъ хуторомъ въ нахичеванской городской рощѣ, которая поэтому была оцѣплена казаками и въ ней произведенъ былъ обыскъ, продолжавшійся до вечера. Во время преслѣдованія былъ подстрѣленъ одинъ изъ бѣглецовъ. Немедленно послѣ побѣга, когда въ тюрьмѣ удалось водворить порядокъ, у арестованныхъ былъ произведенъ тщательный обыскъ, который особенныхъ результатовъ не далъ. Немедленно послѣ побѣга тюрьму посѣтили всѣ высшія судебныя и административныя власти.

СКОНЧАЛИСЬ: О. С. Мовгина. І. С. Измайловичъ, въ *Петербургѣ*. О. В. Троицкая. В. И. Глушковъ, въ *Москвѣ*. С. Г. Боронихъ, въ *Кіевѣ*. В. Ф. Соловьевъ, въ *Варшавѣ*. Е. Н. Трубецкая, кн. въ *Твери*. Г. Т. фонъ-Нефъ, въ *Нагуйемтъ*, (*Германія*).

Мѣсяцесловъ.

Воскресенье, 9 (22) іюля. Свщмуч. Панкратія, еписк. Тавроменійскаго, и Кирилла, еписк. Гортинск.; Св. Ѳеодора, еписк. Едесскаго.

Понедѣльникъ, 10 (23) іюля. Преп. Антонія Печерскаго; Муч. Аполлонія, Леонтія, Маврикія, Даніила, Александра, Іаникита.

Торговля и промышленность.

ПЕТЕРБУРГЪ, 8-го іюля Выигрышные билеты 1 займа 354 выигрышные билеты 2 займа 253 р., билеты съ выигрышами дворянскаго займа 222 р. Государственная рента 4% 71р. 5/8 Новый заемъ 1896 г. 84 р. 3/8 4½% заклад. листы херсонскаго зем б. 70 р. 3/4 4½% заклад. листы бессарабско тов. зем. б. 70 р. 3/4 облигаціи одесс. город. кредит. общ. 70 р.

Положеніе вялое.

Оффиціальная котировка одесской биржи.
8-го іюля 1906 г.

КУРСЫ и МОНЕТЫ:

Лондонъ на 3 мѣс.	—9.46½ 9.49 —
Лондонъ чекъ	—9.54 —9.56½
Парижъ на 3 мѣс.	37.62½—37.72½
Парижъ чекъ	—37.92½—38.02½
Италія чекъ	—37.92 —38.02 —
Бельгія чекъ	—37.80 —37.90 —
Германія на 3 мѣс.	4610— 46.22½
Германія чекъ	—46.60 —4672½
Вѣна	—3985 —
Голландія чекъ	—7865 —78.85 —
Константинополь чекъ	—8.75 —
Кнотлеондоръ	752 —
Фунтъ стерлинг.	—950 —
Турецкая лира	—875 —
Таможенный купонъ	— — —

ФОНДЫ, АКЦІИ и ОБЛИГАЦІИ

5% б. съ в. 1 в. в. 1864 г.	—352360
5% „ „ „ „ 1866 г.	—252—260
5% „ „ „ дв. з. 1886 г.	—222—229
4% государствен. рента	—71¾—72½
4% Дворянск. зем. банка	67¼-67¾
3½ Дворян. зем. банка	—63½—64—
4% Крестьянск. зем. банка	67¼—67¾
4½% крестьянскаго	—69—69½
5% вн з. 1905 г.	—88¾—99½
4% заемъ II	—88¾—89½
4% заемъ 1906 г.	— —84½ 85½
4½ заил. з. л. б. Хер. г.	70¼—71½
4% гс.-таврич. зем. б.	—70¼—71¼
4½% лиг. Од. Гор. Кр. Об.	70—71
5½% обл. од. гор кр. об.	—
5½ обл. нак. гор. кр. об.	—
Общ. куал.-хадж. сол. пр.	—
Акціи. бес.-тавр. з. банка	355—365—
Никол. гор кред общ.	—

Товарный отдѣлъ

8-го іюля 1906

НЬЮ-ЙОРКЪ. Пшеница понизилась на ⅛ ц. Кукуруза 1 ц. ниже Котировки: пшеница 83 ⅞ ц. Кукуруза 56 ¾ ц. за бушель.

ЧИКАГО. Пшеница понизилась на ⅛ ц. Кукуруза 1 ¾ ц. ниже Котировки: Пшеница 77 ⅞ ц. Кукуруза 49 ¾ ц. за бушель.

Хлѣбный рынокъ.

Настроеніе заграничныхъ хлѣбныхъ рынковъ тихое, тенденція ослабѣла, подъ вліяніемъ извѣстій изъ Россіи объ улучшеніи погоды. Спекулянты, экспортеры и разные агенты телеграфируютъ за-границу о „блестящемъ“ сборѣ хлѣбовъ, надѣясь этимъ вызвать пониженіе цѣнъ. Для этой же цѣли они сообщаютъ о большихъ привозахъ, которыхъ на дѣлѣ нѣтъ. Временно, пожалуй, имъ удастся понизить цѣны, но не надолго, такъ какъ въ концѣ концовъ урожай въ Россіи сильно пострадалъ и цѣны потомъ окрѣпнутъ. Въ С.-Америкѣ значительно пострадалъ урожай овса, урожай другихъ продуктовъ удовлетворительный. Въ Румыніи урожай хлѣбовъ поправился, но качество хлѣба не вполнѣ удовлетворительное. Въ Россіи урожай за послѣднее время пострадалъ. Изъ Керчи телеграфируютъ, что весь урожай хлѣбовъ погибъ. Изъ Маріуполя телеграфируютъ, что виды на урожай ухудшились на 20% въ районѣ х.-н. ж. дорожного хлѣба противъ отъ послѣднихъ ливней. Значительно пострадали хлѣба въ Таврической губ. и въ районѣ Ростова-на-Дону.

Въ Одессѣ на привозѣ на Пересыпь было вчера 8.000 чет. ячменя по цѣнѣ до 62½ к. за пудъ, 2000 чет. ржи по цѣнѣ 69—72½ к. и 2000 чет. пшеницы по 89—95 к. пудъ. На Молдаванку приведено 4.000 чет. ячменя, 500 чет. ржи и 1000 чет. пшеницы, послѣдняя сдѣлана по 88—92 к. пудъ, а ячмень по 61—62 к. На биржѣ ячмень сдѣланъ для доогрузки по 65 к. за пудъ, но котировали дешевле. Положеніе съ маслечными продуктами еще не выяснилось. Сурѣпа около 90 коп. пудъ, а макухи сурѣпныя крестьянскія 58—57 к.

Спиртъ. Настроеніе одесскаго рынка тверже, спросъ на экспортъ улучшился. Для Турціи сдѣлано по 1 р. 14 к. и 1 р. 15 к. за ведро въ 100 град., продалъ гайсинскій заводъ. Для Владивостока спиртъ Уладовки сдѣланъ въ Одессѣ по 1 руб. 65 к. за ведро.

Хлѣбныя сдѣлки.

8-го іюля 1906

Озимой 600 ч. новой 9 п. 22 ф. Брукинъ—Рейберманъ 91 к. магаз. новой 500 ч. 9 п. 20 ф. Михельсонъ—Рейберманъ 90 к. магаз. новой 500 ч. 9 п. 32 ф. Брускинъ — Б. Гауэнеръ 95 к. баржа 400 ч. Ячменя 4 ⅞ п. Брускинъ Б. Гауэнеръ 64 к. баржа 4000 ч. 4 ⅞ разные Б. Гауэнеръ 62-62 ¾ к. магаз 3000 ч. 4 ⅞ разные З. Вольбергъ 62 к. магаз. 2000 ч. 4 ⅞ п. разные Могилевскій 62 к. магаз. 400 ч. 4 ⅞ п. Трахтенбергъ — Рейберманъ 64 ½ к. баржа 1500 ч. 4 ⅞ п. Гутникъ—Френкель 65 к. баржа 1200 ч. 4 ⅞ п. Михельсонъ— Фавелевичъ 62 к. магаз 1000 ч. 4 ⅞ п. А. Бибермантъ — Томашевъ 62 к. магаз. 1500 ч. 4 ⅞ п. разные Маргулисъ 62 к. магаз. 1000 ч. Ржи 3 п. 36 ф. - 906 разные З. Вольбергъ 69-72 ½ к. магаз. 500 ч. 9 п. Шойхетъ—Фавелевичъ 70 ½ магаз. Александрійскимъ круговымъ № 1 рейсомъ.

Іюля, 13, четвергъ, въ 10 час. утра „Азовъ“ Болгарско - Македонскимъ рейсомъ.

Іюля, 15, суббота, въ 10 час. утра „Чихачовъ“ Александр. прямымъ рейс.

Ожидаются въ Карантинную гавань:

Іюля, 9, воскресенье, „Имп. Николай II“ изъ Александрійск. прям. рейса.

Іюля, 16, воскресенье, „Кор. Ольга“ изъ Александрійскаго прям рейса.

Пароходъ „Юпитеръ“ отойдетъ 1-го августа въ Петербургъ.

Пароходы Николаевской линіи отходятъ изъ Николаева ежедневно въ 12½ час. ночи.

Пароходы Херсонской линіи отходятъ изъ Херсона ежедневно въ 9½ час. вечера.

Въ Очаковѣ останавливаются пароходы Херсонской Николаевской линій

Банкирская контора Самуилъ Барбашъ, ОДЕССА, 60, Ришельевская, 60, уголъ Б.-Арнаутской, соб. д.

Отдѣленія: Кишиневъ, Тульчинъ.

Выдаетъ **ССУДУ** подъ %% бумаги и выигрышные билеты всѣхъ трехъ займовъ **истрахуетъ** такіе отъ тиража погашенія. **Открываетъ** спеціальные текущіе счета. Выдаетъ **ЧЕКИ** и принимаетъ **АККАССО** на Константинополь, Іерусалимъ, Яффу, Хейфу, Смирну, Александрію и на всѣ города Востока съ выдачей по возможности **ссудъ** подъ таковыя на всѣ ма выгодныхъ условіяхъ. Выдаетъ **ссуду** подъ мучные и всякаго рода продукты и товары въ его спеціально устроенныхъ складахъ. 22262—

Судебный указатель.

Въ публичномъ судебномъ засѣданіи одесскаго городского съѣзда мировыхъ судей назначены къ слушанію на 10 іюля слѣдующія гражданскія дѣла.

По искамъ:

1) Юго-зап. каз. жел. дорогѣ съ Осовскаго 47 р. 54 к. 2) Носковой съ Лазарева 100 р. и объ уничтоженіи договора 3) Восковичъ-Трушевской съ Полечит. недостаточныхъ Студентахъ Императорскаго Новороссійскаго Университета и Галау 298 р. 55 коп. 4) Дембовскаго съ Юго Зап. жел. дорогѣ 65 р. 67 коп. 5) Рабиновичъ съ Зельвянскаго 340 р. 6) Какадимо съ Контаки 200 р. (ч. ж.). 7) Какадимо съ Контаки 440 р. (ч. ж.). 8) Одесск. Страховаго О-ва „Помощь“ съ оцѣнки Мишинскихъ, Донецкаго каменноугольнаго Т-ва „Корнеевъ и Шипиловъ“ 479 р. 49 к. (ч. ж.). 9) Подорольскаго съ Аблова 12 р. 10) Миллера съ Треманъ 15 руб. 11) Моргулиса съ Имасъ и Другеръ 27 р. 12) Мухинаго съ Измаилова 90 р. 13) Зильберминца съ Куллача 48 р. 14) Шкарубы съ Мараховскаго 103 р. 40 к. 15) Вязовскаго съ Мишинской 47 р. 33 к. 16) Руссова съ Долинова 400 р. 17) Рутгайзера къ Шалингеру возвратѣ лошади или уплатѣ 62 р. 18) Шехтера съ Меньшикова и Голубчика 75 р. 48 к. 19) Карнвя съ Лопатина 325 р. 20) Кохановской къ Кохановскому и Казаранде объ имуществѣ 21) Сикара съ Грузевичъ-Печай 105 руб. 22) Концельмана съ Кондомановой 58 р 6 к. 23) Русина съ Пападаки 30 руб 68 к. 24) Шварца къ Болтиной о наймѣ и по встрѣчн. иску 50 р. 25) Кофмана съ І. Г. и Д. Кофманъ 270 руб 79 к. 26) Трибель съ Кофмана 135 р. 28) Шкарубы съ Кошелева 72 р. 13 к и по встрѣч. иску 34 р. (ч. в). 29) Вольфензона съ Зексера и Партера 100 р. (ч. ж.). 30) Рора съ Иванова 75 р. (ч. ж.). 31) Поляковой съ Шапиниахъ о наймѣ (ч. ж.). 32) Якубсона къ Кауфману о наймѣ. 33) Вайсмана съ Шойхетомъ, Громоковскимъ и Машковскимъ о 398 р. 33 к. (ч. ж.) 34) Залети съ Топалова 100 р. (ч. ж.). 35) Абадопуло съ Правленія Южно Русской Коммерческой артели о 500 р. (ч. ж.).

Начало засѣданія въ 10 час. утра..

Рус. Общ. Пар. и Тор. Упр. въ 1856 г.

Движеніе пароходовъ въ Одессѣ, съ 9 по 16 іюля 1906 г.

Отойдутъ изъ Практической гавани:

Въ Николаевъ: ежедневно, въ 10 час. веч.

Въ Херсонъ: ежедневно, въ 10 час. веч.

Въ Скадовскъ! Іюля, 12, среда, въ 7 ч. вечера „Св. Николай“.

По линіи Крымско-Кавказской, до Батума:

Іюля 9, воскресенье, въ 12 час. дня „Ялта“ пассажирскимъ рейсомъ.

Іюля 10, понедѣльникъ, въ 7 ч. веч. „Пушкинъ“ почтов. прям. рейсомъ.

Іюля, 11, вторникъ, въ 12 час. дня „Батумъ“ пассажирскимъ рейсомъ.

Іюля, 13-го, четвергъ, въ 3 час. дня „В. К. Алексѣй“ почтовымъ кругомъ рейсомъ.

Іюля, 15 го, суббота, въ 7 час. веч. „В. К. Ксенія“ почт. круг. рейс.

Іюля 16, воскресенье, въ 12 час. дня „Севастополь“ пассажирск. рейс.

Ожидаются въ Практическую гавань:

По линіи Крымско-Кавказской:

Іюля 9, воскресенье, „В. К. Алексѣй“ изъ почтов. круг. рейса.

Іюля 10, понедѣльн., „Имп. Марія“ изъ товаро-пассажир. рейса.

Іюля 11, вторникъ, „В. К. Ксенія“ изъ почтов. кругов. рейса.

Іюля 12, среда, „Св. Николай“ изъ почтов. прямого рейса.

Іюля 13, четвергъ, „Севастополь“ изъ пассажирскаго рейса.

Іюля, 15, суббота, „Новороссійскъ“ изъ пассажирскаго рейса.

Іюля 16, воскресенье, „В. К. Константинъ“ изъ почтов. круг. рейса.

Изъ Скадовска:

Іюля, 14-го, около 7 час. утра, „Св. Николай“.

Отойдутъ изъ Карантинной гавани:

Іюля, 11, вторникъ, въ 6 час. веч „Принцесса Евгенія Ольденбургская“

Телеф. № 663. **ГУВЕРНАНТКИ,** БОНЫ, ГУВЕРНЕРЫ, ХОЗЯЙКИ, УПРАВЛЯЮЩІЕ, **ПРИСЛУГА** при самой строгой провѣркѣ, по заведенной 20-й годъ справочной книгѣ, что можно провѣрить въ бюро, достав. **коммисіон. бюро А. Волянскаго.** Одесса, Соборная пл., д. № 4, Вернетта, уг. Садовой.

2 ДОМА въ центрѣ города ПРОДАЮТСЯ по случаю выѣзда, на выгодныхъ услов. съ небольш. доплатой до банка и др. За комисію одинъ процентъ. Узн. коммисіонное бюро Волянскаго, Одесса, Соборная площ., домъ № 4, Вернетта, уг. Садовой.

Передается Коммисіон. дѣло въ центрѣ города извѣст. фирмы, существ. 22 года, продает., по случ. болѣзни. Доходу 5000 руб. чистыхъ, спеціальн. не требуется, можно для дамы проц. Обращаться въ коммисіон. бюро Волянскаго. Одесса, Соборная площ. д. №4, Вернетта, уг. Садовой.

Деньги нужны подъ первую закл. СОЛИДНУЮ отъ 8 до 10 процент., отъ 1000 р.—20 т. р. безъ риска, при полномъ никогдашо За коммисію не платятъ. Узнать: Коммисіон. бюро А. Волянскаго, разрѣшенное г. министромъ внутрен. дѣлъ и гарант. залогомъ. Одесса, Соборная пл., д. 4, Вернетта, уг. Садовой.

КОНТОРЩИКА нужно (не еврея), съ залог. до 200 р. холостого. Узнать: Коммисіонное бюро А. Волянскаго, Соборная пл. домъ Вернетта, № 4, уг. Садовой. 6056—

ТОЛЬКО взрослымъ высыл. 14 шт. интересн. пикант. юмор. открыт. писемъ за 1 р. Г. Шоръ, С. Петербургъ. Дегтярная 39. Торговц. скидка. Ищ. агентовъ. 2095—

Асфальтовый кровельный ТОЛЬ фабр. Тимофея Лисименко. Асфальтовый лакъ для окраски и покрытія новыхъ и старыхъ толевыхъ и желѣзныхъ крышъ. Толь отъ сырости для фундаментовъ и стѣнъ. Бумага разной толщины для обшивки стѣнъ отъ сырости. Цѣны понижены. Заказы выполняются скоро и добросовѣстно. Обращаться Одесса, Божаковка, № 36, Московская 35, къ Тимофею Лисименко. 877—

Піанино концертное заграничное продается по случаю. Коблевск. ул., 41 кв. 8, тамъ-же отдается меблир. КОМНАТА съ отдѣльн. и парадн. ход. съ уд. 2111—

Домашній обѣдъ (кошеръ) ГОБЕРМАНА Еврейская 23, ул. Рішл. Поворотъ спеціальномъ подъ наблюденіемъ хозяйки приготовляются ежедневно изъ свѣжей перво-сортной провизіи всевозможныя блюда, и послѣдствіе увеличенія числа слугъ, обѣды подаютъ скоро отъ 12 до 4 ч. дня, по умѣрен. цѣнамъ Пріемъ абонемен. и доставка. домъ. 2010—

Преподаватель танцевъ И. МАНГУБИ (бывшій помощникъ А. ПОРНА). улица Новосельскаго [Ямская], д. № 86 Даю уроки всевозможныхъ бальныхъ и національныхъ танцевъ и спеціально Мазурки. Вновь выпущенъ мною новый салонный танецъ Гіавата. Также ставлю балетъ подъ моимъ личнымъ управленіемъ и при моемъ участіи. Спеціально преподаю новый танецъ Мачишъ. Практич. уроки въ воскресенье, среду и субботу, а въ остальные дни теоріи. Танцкласс открытъ отъ 10 утра до 11 ч. веч. 2096

Домашнее **лечебное средство** ДЛЯ **ЖИВОТНЫХЪ** Якорный „НИЛИНЪ“ Возстановительная жидкость отъ слабости мускуловъ и опухоли. Якорный „МАРСЪ“ мазь копытная и подсѣдная. Якорный „ФАРИЦИНЪ“ смѣсь питательныхъ солей прибавляется къ корму. Хим. фарм. фабрики Ф. Ад. РИХТЕРЪ и К° въ Рудольштадтѣ. Отдѣленіе для Россіи: С.-Петербургъ, Николаевская, 16. Брошюры высылаются безплатно. Представитель для Одессы: 1942— **Ю. Лемке и Ко.**

Пойнтера-щенки отъ пре красныхъ производителей недорого продаются Новосельск. 17, кв. 15 отъ 8—6 дня. 5966

Барская квартира отдается въ наемъ о 8 ми комнатахъ, съ террасой въ садѣ и балконами, съ видомъ на море. Черноморская, № 12. 6015—

Дачи прибрежн. террасой. Можно мебель. Большой Фонтанъ, Очеповской. 5995—

Покупаю мебель піанино КАССЫ и домами, утварь Преображенская 46 рядъ. съ полиц. табачн. лавка Гранберъ для Уманскаго. 6018—

МѢСТО подъ фруктовую помѣщеніемъ отдается въ наемъ Спр. сить въ магазинѣ бр. Тренгъ. Чушкинская, № 13. 5985

Продаются 2 дачи Бес. губ., Бѣлещ. уѣз., при р. Прутѣ въ 61—4 дес., можно на выплатъ. Справки: Одесса, Екатерининск., № 37, М. А. Кумеровскому. 6025 —

Требуется столяръ на фабрику М. М. Лившица. Б. Арнаутская. № 20. 6049—

Энциклопедическ. словарь Брокгауза и Ефрона отъ 40-го тома за ⅓ стоимости купить желаю. Обращ.: Екатерининская 1, кв. 4 6065

Мальчикъ требуется въ магазинъ. Улица Гоголя, домъ. 14. кв 18. 6055

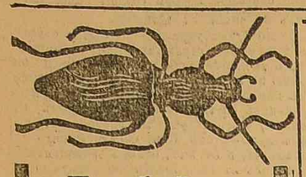

Требуйте настоящій порошокъ отъ насѣкомыхъ

АРАГАЦЪ

съ маркою

Левъ

ТОЛЬКО ФИРМЫ

Бр. И. А. ТЕРЪ-ПЕТРОСЯНЦЪ

въ Александрополѣ.

Первый въ Россіи по своему качеству порошокъ, удостоенный высшей награды на выставкѣ въ Вѣнѣ.

Остерегаться поддѣлокъ.

Продается во всѣхъ аптекахъ и аптекарскихъ магазинахъ.

Цѣна 15, 30 и 60 коп.

Главный представитель **А. Г. ФИНКЪ, Одесса.** Троицкая, № 43.

Специальное средство противъ веснушекъ

Кремъ-Зима!

и ра Туркуса.

Чистота и красота.

Продается вездѣ **по 1 р.** за банку. Требовать обязательно съ красною подписью представ. **Я. М. Дувинскаго.** Одесса, Почт., 31. Тел. 17/27.

ЗАМѢНА ЭЛЕКТРИЧЕСТВА!!!

свѣчи 1000 св. **Прочно.** Цѣна внѣ конкурренціи.

часъ горѣнія 2 к. **Удобно.**

Т-во **Оріонъ** С.-Петербургъ, Казанская, № 14

ГОРЕЛКА „АСТЕРЪ"

Требуйте цѣн. прейс-курантъ. Ищутъ солидныхъ представителей для провинціи.

Н. АЛЬТШУЛЕРЪ.

Куковская (Почтов.), 34, во дворѣ.

Цѣна 75 коп.

ОЧКИ и ПЕНСНЭ

съ французск. оптическ. стеклами. Точное выполненіе по рецепт. гг. врачей. Накладн. золота — 2 р. Самаго высш. сорта — 3.50. Большой выборъ настоящ. франц. биноклей отъ 2 р. до 60 р. 1886—

Больш. меблирован. домъ

„ПАЛЕ-РОЯЛЬ",

С.-ПЕТЕРБУРГЪ.

Пушкинская ул., д. 20, близъ Николаевскаго вокзала и Невскаго просп., 175 меблиров. комнатъ, отъ 1 р. до 10 р. въ сутки, включая постельное бѣлье и отъ 15 до 200 р. въ мѣсяцъ. Домашніе обѣды, электрическое освѣщеніе, безплатно омнибусы на всѣхъ вокзалахъ жел. дор.

Ванны-коммисіонеры Телефонъ 676.

Прос извощикамъ не вѣрить.

Д-ра Шиндлеръ-Барнай «Маріенбадскія Редукціонныя Пилюли» противъ

ОЖИРѢНІЯ

и отличное слабительное средство. Настоящая упаковка въ коробкахъ краснаго цвѣта съ описаніемъ способа употребленія. Продажа во всѣхъ аптекахъ и аптек. магазин.

ФОРТЕПІАННАЯ МАСТЕРСКАЯ К. Валичека.

предлагаетъ на весьма льготныхъ условіяхъ съ разсрочкой платежа.

піанино

ПОЧИНКА

улучшеніе звука, регулир.,

настройка

всѣхъ конструкцій.

Піанино и роялей

по новѣйшимъ усовершенствованіямъ. Екатеринин., д. Посохова, № 21 (около Дерибасовск. ул.), входъ со двора. 604—

Т. Фогтъ,

ОДЕССА,

Головковская, 43, уг. Дальниц., прот Гена.

Фабрика проволочныхъ издѣлій.

Медныя и желѣзныя тканы для всевозмож. фабрик., шлей. Проволочн. плетенія для загражденія сконъ, курятниковъ и вѣялокъ. Цѣны умѣрен.

1000 РУБЛЕЙ

ЗА ОДИНЪ КЛОПЪ ОСТАВШІЙСЯ ВЪ ЖИВЫХЪ ПОСЛѢ УПОТРЕБЛЕНІЯ ВѢНСКОЙ ЖИДКОСТИ

„МОРТАБО"

Я. БЕЙСМАНА

МОРТАБО ИСТРЕБЛЯЕТЪ ВСЬ НАСѢКОМЫЙ. ПРОДАЕТСЯ ВО ВСѢХЪ АПТЕК. И АПТЕКАР. СКЛАД. ЦѢНА 1 ФЛ. 75 К. И ½ ФЛ. 45 К. И ¼ ФЛ. 25 К.

ДЕПО У Г. А. ФИНКА ТРОИЦКАЯ № 43

ВНИМАНІЮ Гг. ВРАЧЕЙ

и лицъ страдающихъ подагрой, ревматизмомъ, желудочными заболѣваніями, почечной, каменной и сахарной болѣзнями

лучшая минеральная вода

Вальсъ Беатрисъ.

Анализъ доктора Крола, профессора Медицинской Академіи въ Лiонѣ:

Угольн. кислоты	1,92	Хлористо. натрія	0,066
Двууглек. натр.	2,809	Кремнезема	0,0123
» калія	0,523	Глиноема	0,0380
» кальція	0,231	Фосфорн. кисл.	слѣды
» магнезія	0,188	Мышьяков.-кисл. натръ	»
» Литія	0,033	Органич. веществ.	»
» Желѣза	0,0087	всего	5,7987

Продается во всѣхъ аптекахъ и аптекар. магазинахъ. Генерал. пред. для всей Россіи **А. Мамутовъ и Д. Дорфманъ.** Одесса, Полицейская, д. № 18. 1046

ИСПЫТАНЪ ЗАГРАНИЦЕЮ!

МАССА благодарностей!

Золотая медаль на Лондонской выставкѣ!

КРЕМЪ № 29 Пр. І. КУЧУКА 1 р. 50 к.

СОВЕРШЕННО и НѢЗАМѢТНО уничтожаетъ **веснушки** ЗАГАРЪ и ПРЫЩИ а также предупреждаетъ ихъ появленіе.

Продажа во всѣхъ лучшихъ аптекарскихъ магазинахъ.

№ 29—№ 29—№ 29—№ 29—№ 29—№ 29—№ 29—№ 29—№ 29—№ 29—№ 29—№ 29—

Пр. І. КУЧУКА

Единственный представитель для всей Россіи

Финляндскаго Пароходнаго Акц. О-ва

(Основной капиталъ **5.000.000** мар.)

Торг. домъ **А. РАПОПОРТЪ,** (Одесса, Екатерининская, № 85. Телеф. 2103).

доводитъ до свѣдѣнія гг. ѣдущихъ **въ Сѣверную и Южную Америку,** что цѣны за проѣздъ на скорѣйшихъ и лучшихъ датскихъ и англійскихъ пароходахъ, превосходно устроенныхъ по послѣднимъ усовершенствованіямъ, **понижены** и билеты продаются по **минимальнымъ** цѣнамъ Правленія О-ва. Пассажиры пользуются **безплатно** гостинницей хорошей пищей отъ мѣста отправки до мѣста назначенія. 2052—

ТОКАРНЫЕ и строгательные СТАНКИ

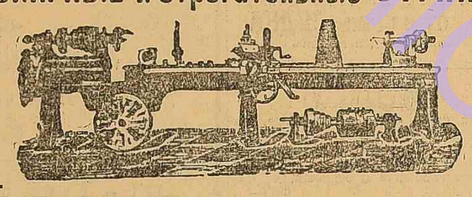

Боръ-машины для металла

Инструменты и англійская сталь высшаго качества.

Пассы кожанные и изъ верблюжьей шерсти.

Самметъ и Шаковъ

Ришельевская, собств. домъ, № 26. 20—

Я, АННА ЧИЛЛЯГЪ,

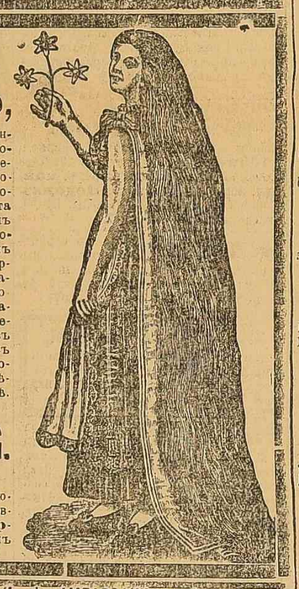

выростила свои необычайно длинные (въ 185 сант. длиною) волосы, напоминающіе волосы Лорелей,— благодаря 14-мѣсячному потребленію особой мною самой изобрѣтенной помады. Помада эта признана хорошимъ средствомъ противъ выпаденія волосъ, въ то же время содѣйствующимъ ихъ ращенію и укрѣпленію ихъ корней; у мужчины получается благодаря этой помадѣ сильный здоровый ростъ бороды, а также (даже послѣ краткаго ея потребленія) натуральный блескъ волосъ на головѣ и бородѣ; вмѣстѣ съ тѣмъ помада предохраняетъ волосы отъ преждевременной сѣдины даже въ старомъ возрастѣ.

Цѣна банки 3 р. и 5 р.

Anna CSILLAG.

Wien I, Graben 14.

Продается въ Одессѣ въ парфюмеріи **П. БЛАНКА,** Ришельевская, 25 и въ парфюмеріи **Аудерскаго,** Дерибасовская ул., домъ Эльмана. 1676

Греческая кондиторская К. Ф. АМБАРЗАКИ въ Одессѣ.

1) Главный магаз.—Греческая ул., близъ Преображенск., № 45. 2) Ришельев. ул., уг. Н.-Рыбной, д. Фельдмана, 71. Тел 235. Приготовляются изъ чистаго сахара разные

СИРОПЫ

	бут.	¼ б.		бут.	¼ б.
Оршадъ больш. бут.	—	90 к.	Халва карам. съ миндал.	—	45 к. ф.
Гренадинъ	—	1 р.	„ „ фисташк.	—	50 к. ф.
Малина, вишня, клубн., анелис.	—	50 к.	Орѣховая и шоколадная по	—	40 к. ф.
Сиропъ для зельтер. воды	—	45 к.	Шербетъ всевозможн. сорт.	—	30 к. ф.
Роза лимонъ	—	23 к.	Варенья эдѣшн. и вост. отъ	—	25 к. ф.
Рахатъ-лукумъ съ фист.	—	70 к.	Нуга	—	50 к. ф.
Минд. орѣх. и шокол. по	—	30 к. ф.	Конфекты дессертныя	—	60 к. ф.
Чистый	—	25 к. ф.	„ шоколадныя	—	80 к. ф.
		20 к. ф.	Миньонъ	—	1 руб.

Принимаются заказы на мороженое, кремъ, желе, а также всевозможн. кондиторскія приготовленія, готовыя и на заказъ по умѣренныхъ цѣнамъ. Прейсъ-курантъ высылается безплатно. При кондиторской кофейня и билліарды. Торговля до 2 ч. ночи.

Неоцѣнимыя во время лѣта, рекомендуемыя врачами

НЕСТЛЕ

дѣтская молочная мука

Сгущенное • МОЛОКО НЕСТЛЕ:

Настоящія только въ русской упаковкѣ.

Остерегаться нѣмецкихъ фальсификатовъ, вредныхъ для здоровья.

Сенсаціонная новость. АРИСТОКРАТИЧЕСКІЯ ИДЕАЛЬНО-БѢЛЬЯ РУКИ

это желаетъ имѣть, чтобы выглядывать бѣлоснѣжно бѣлыя руки, пусть употребляетъ настоящее бразильское мыло да-Коста.

БРАЗИЛЬСКОЕ МЫЛО ДА-КОСТА

въ видѣ бѣлоснѣжнаго душистаго крема.

Savon Brésilien da-Costa.

Rio-de-Janeiro—Paris—Londres.

Мгновенно дѣлаетъ руки чистыми, нѣжными и бархатными. Употребляется многими врачами.

Неподдѣльныя только снабжены нашей „Звѣздой", или рисункомъ и заказной бан. Самая лучшая парфюмерія. Продается повсюду. Главный представитель всѣхъ Россіи: Торговый домъ Ф. Ф. Ф.