РЕДАКЦІЯ помѣщается на Пушкинской улицѣ, домъ № 11—открыта ежедневно, кромѣ праздниковъ, отъ 3 до 5 часовъ. Статьи для напечатанія должны быть присылаемы за подписью автора и съ обозначеніемъ адреса. Статьи, доставляемыя безъ означенія условій, считаются безплатными. *Мелкія замѣтки и корреспонденціи вовсе не возвращаются.* Принятыя для напечатанія статьи, въ случаѣ надобности, подлежатъ сокращенію и исправленію.

ГЛАВНАЯ КОНТОРА помѣщается на Ланжероновской ул. (въ Пале-Роялѣ), въ собствен. домѣ, № 36, открыта ежедневно съ 9 ч. утра до 8 вечера, а въ воскресные и праздничные дни, съ 10 ч. утра, до 3-хъ пополудни, отдѣленіе конторы—Пушкинская ул., д. 11—открыто ежедневно отъ 6 часовъ утра до 8½ часовъ вечера, а въ праздничные дни отъ 6 часовъ утра до 3-хъ часовъ дня.

ТИПОГРАФІЯ помѣщается на Пушкинской улицѣ, домъ № 11, открыта ежедневно, кромѣ воскресныхъ и праздничныхъ дней, съ 6 ч. утра до 8½ ч. вечера.

Телефонъ конторы № 265.
Телефонъ редакціи и типографіи № 230.

ОДЕССКІЯ НОВОСТИ

газета политическая, литературная, научная, общественная и коммерческая.

УСЛОВІЯ ПОДПИСКИ:

На 1 мѣс. безъ достав.	— р. 90 к.	Съ достав. и пересылкою	1 р. — к.
„ 3 „ „ „	2 „ 50 к.	„ „	2 „ 75 „
„ 6 „ „ „	4 „ 50 к.	„ „	5 „ — „
„ 12 „ „ „	7 „ 20 к.	„ „	8 „ — „

ТАКСА ДЛЯ ОБЪЯВЛЕНІЙ: на первой стр. 20 к. за строку петита; на послѣдней стр. 10 к. за строку петита.

Объявленія для «Одес. Нов.» изъ заграницы и всѣхъ мѣстъ Россійской Имперіи, кромѣ Южнаго края, Крыма и Кавказа принимаются исключительно въ «Центральн. Конт. Объявленій» бывш. Метцль въ Москвѣ на Мясницкой ул., д. Спиридонова.

ОТДѢЛЕНІЯ КОНТОРЫ въ другихъ городахъ: Аккерманѣ, Александровскѣ, Балтѣ, Батумѣ, Бендерахъ, Бердичевѣ, Бердянскѣ, Березовкѣ, Бершадѣ, Богополѣ, Болградѣ, Винницѣ, Вознесенскѣ, Дунаевцахъ, Евпаторіи, Екатеринославѣ, Елисаветградѣ, Житомірѣ, Измаилѣ, Каховкѣ, Каменецъ-Подольскѣ, Керчи, Кишиневѣ, Кременчугѣ, Липовцѣ, Луцкѣ, Маріуполѣ, Мелитополѣ, Могилевъ-Подольскѣ, Николаевѣ, Оргѣевѣ, Полтавѣ, Проскуровѣ, Рени, Романахъ, Севастополѣ, Симферополѣ, Тирасполѣ, Тульчинѣ, Умани, Харьковѣ, Херсонѣ и Ялтѣ.

№ 2436. Четвергъ, 29-го Октября — Выходятъ ежедневно, не исключая и дней послѣ-праздничныхъ. — (10-го Ноября) 1892 г.

Городской театръ.
Общедоступный спектакль по уменьшеннымъ цѣнамъ
Въ четвергъ, 29-го октября 1892 года,
Русскими драматическими артистами представлено будетъ:
„ГАМЛЕТЪ“
ПРИНЦЪ ДАТСКІЙ.
Трагедія въ 5-ти дѣйствіяхъ, соч. Шекспира.
Исполняютъ: г.г.—Днѣпрова, Митина, Замкова, гг.—Чарскій, Шуваловъ, Судьбининъ, Мартовскій, Степаловъ, Крамской, Мурскій, Днѣпровъ и др.
НАЧАЛО ВЪ 8 ЧАС. ВЕЧЕРА.
Антрепренеръ И. Н. ГРЕКОВЪ.

СТОЛИЧНЫЙ ЦИРКЪ Эрнесто Чинизелли
ВЪ „ГРАНДЪ-ОТЕЛѢ“
Въ пятницу, 30-го октября 1892 года, дано будетъ
большое блистательное представленіе
Въ первый разъ поставлена будетъ большая балетная пантомима «Люциферъ или адская свадьба», при богатой обстановкѣ, роскошныхъ костюмахъ, электрическомъ освѣщеніи и бенгальскихъ огняхъ. Постановка директора цирка Э. Чинизелли. Аранжировка итальянскаго придворнаго балетмейстера А. Таньяни. Подробности въ афишахъ
Съ почтеніемъ Директоръ Эрнесто Чинизелли.

Въ Одесскомъ Благородномъ Собраніи,
въ субботу, 31 октября 1892 г.,
СЕМЕЙНЫЙ ВЕЧЕРЪ
съ танцами. 9364—1—1
Всѣ, какъ мужчины такъ и дамы, приглашаются по записскамъ гг. членовъ Собранія съ платою за входъ: мужчины по 1 р., а дамы по 50 коп.
НАЧАЛО ВЕЧЕРА ВЪ 9 ЧАС.

ВНИМАНІЮ ЛЮБИТЕЛЕЙ!!!
АМЕРИКАНСКІЙ КОНЬЯКЪ
(„California cognac“)
Въ первый разъ въ Россіи, изъ Штата „Калифорнія“ натуральный виноградный высшаго достоинства, въ сравненіи съ французскимъ значительно ДЕШЕВЛЕ, успѣвшій уже завоевать первое мѣсто на Европейскомъ рынкѣ. Можно достать у М. Короны, Екатерининская ул., Г. Актарова, Дерибасовская улица, вдовы Гесстъ, Екатерининская ул., д. Эльмана, К. Канцлерова, Ришельевская ул., Г. Коти, Ришельевская ул., К. Ксенаки, Ришельевская ул. и во всѣхъ крупныхъ виноторговляхъ и бакалейно-гастрономическихъ магазинахъ.
ЦѢНА: БУТЫЛКИ . . . . . 4 р. 10 к.
„ ПОЛУБУТЫЛКИ . . . . 2 р. 15 к. 9070-2-6

ГГ. КУРЯЩІЕ
остерегаются отъ появившихся въ Одессѣ и сосѣднихъ городахъ поддѣльныхъ папиросныхъ книжекъ
Abadie (Абади)
узнать которыя можно по плохому матеріалу и—главнымъ образомъ—по отсутствію показанной рядомъ подписи Фридрихъ Кронъ и К°, единственныхъ представителей для всей Россіи. 9222—Г—2

Съ 15-го октября сего года
ВЪ магаз. Симона КАМЛЕТА
ВЪ ПАЛЕ-РОЯЛѢ 9022—Г—
назначена на готовое мужское платье
ЗНАЧИТЕЛЬНАЯ УСТУПКА
1 на шубы разныхъ мѣховъ — ОКОНЧАТЕЛЬНАЯ ПРОДАЖА — НИЖЕ ИХЪ СТОИМОСТИ
ПОРТНОЙ ЛЕВИНЪ
ПАЛЕ-РОЯЛЬ. 9254—Г—3
Получены настоящіе 1-й сортъ англійскіе и французскіе товары настоящаго сезона; цѣны умѣренныя, въ чемъ прошу убѣдиться лично. ЛЕВИНЪ.

БАНКИРСКАЯ КОНТОРА
Р. ЗОНШЕЙНА
ПОКУПАЕТЪ и ПРОДАЕТЪ разнаго рода процентныя бумаги, иностранные денежные знаки по курсу дня.
ВЫДАЕТЪ ССУДЫ подъ залогъ процентныхъ бумагъ.
Принимаетъ деньги на ТЕКУЩІЙ СЧЕТЪ и ВКЛАДЫ на храненіе.
ВЫДАЕТЪ ПЕРЕВОДЫ на всѣ русскіе и заграничные города, какъ письменные, такъ и телеграфные, а также на всѣ города Сѣверной Америки и на Буэносъ-Айресъ (Аргентинская республика).
Принимаетъ ВЕКСЕЛЯ, квитанціи желѣзн. дор. и другіе всевозможные документы на incasso.
Страхуетъ выигрышные билеты отъ тиража погашенія.
Продаетъ ТАМОЖЕННЫЕ КУПОНЫ для оплаты пошлинъ по курсу дня.
Иногородніе порученія исполняются точно и немедленно. 6614—114

HAUTE NOUVEAUTÉ
ЖЕРСЕ — ЛЕГКІЕ СОРТА: жакеты, венгерки и фант 1 р. 50 к., 1 р. 75 коп., 2 р. 25 к. и дор.
ЖЕРСЕ — ЗИМНІЕ СОРТА: жакетъ и demi-пальто 2 р. 50 к., 3 р. 50 к., 5 р.
ЖЕРСЕ — для дѣвочекъ 3 р. 50 к., 4 р., 4 р. и дороже.
ЖЕРСЕ — КОФТЫ для дѣвочекъ 2 р., 2 р. 50 к. и 3 р.
ЖЕРСЕ — Костюмы для мальчиковъ 2 р. 50 к., 3 р., 3 р. 50 к.
ЖЕРСЕ — Костюмы для мальчиковъ 2 р. 50 к., 3 р. и 3 р. 75 к.
модный магазинъ **Я. ГАЛЬПЕРИНА** Екатерининск. д. Вагнера.

Депо фотографическихъ принадлежностей
А. МИРАНСКАГО,
ПОМѢЩАЕТСЯ на углу Почтовой и Екатерининской ул. въ д. Китовера, противъ Католической церкви. ВХОДЪ СЪ ЕКАТЕРИНИНСКОЙ УЛИЦЫ.
Получены пластинки Люмьера, Монкховена, Станковича (Ангерера), альбуминная, аристотипная, бромо-желатинная и платиновая бумага; видовые бланки съ роскошными виньетками и всѣ прочія принадлежности. Изготовляются бланки съ фирмой для гг. фотографовъ по весьма выгоднымъ цѣнамъ.
Большой выборъ камеръ отъ 15 руб. со штативомъ, объективомъ и кассетами.
Цѣны во всякомъ случаѣ дешевле цѣнъ у конкуррентовъ. 8304—1—14

ДУБОВЫЙ ПАРКЕТЪ
вполнѣ сухой (съ гарантіей) имѣется постоянно въ большомъ выборѣ НА ПАРОВОЙ ПАРКЕТНОЙ ФАБРИКѢ
М. Соловейчика, въ Одессѣ,
Московская, № 43 (противъ полицейск. участка).
По желанію покупателей—съ укладкою, или безъ таковой. Фабрика изготовляетъ также ДУБОВЫЕ ПЛИНТУСЫ разныхъ размѣровъ и рисунковъ. Гг. иногороднимъ высылаютъ альбомы и образцы по требованію.
Адресъ для писемъ и телеграммъ—Одесса, М. Соловейчику. 7576—5—К
Заказы принимаются на фабрикѣ и въ магазинѣ Гг. Гуревичъ и Тамаркина. Уголъ Ришельевской и Почтовой, домъ Томазини, гдѣ и можно видѣть образцы.

Учитель танцевъ
преподаватель при Од. пѣхот. юнкер. учил.
С. Я. ХОЛАЧЕВЪ,
Ямская, д. Ширмана, № 72, уроки у себя на дому ежедневно. 9472—Г—1

ЖЕЛАЮЩИМЪ
УЗНАТЬ „ЧТО ТАКОЕ МНЕМОНИКА или ИСКУССТВО УКРѢПЛЯТЬ ПАМЯТЬ?“
ПЕЧАТНЫЕ ОБЪЯСНЕНІЯ РАЗДАЮТСЯ
БЕЗПЛАТНО.
Екатерининская ул. (между Полицейской и Греческой), д. № 28, Антарова, кв. № 22. 9474-Г-1 Мнемонистъ С. ФАЙНШТЕЙНЪ.

Италіанскій французскій и нѣмецкій языки (теорію и практику), преподаетъ особа, владѣющая хорошо русскимъ языкомъ. Письменно обращаться Дерибасовская ул., домъ № 19, Жульена, кв. № 7. М-ме Лури. 9324—Г—3

Квартиры разной величины, въ домахъ М. И. ШИМАНОВСКАГО, на углу Ямской и Спиридоновской и въ Срѣтенскомъ переулкѣ. 7714—Г—31

Найденъ паспортъ на имя крест. Ксеніи Григорьевны Кузменко, за № 182. Обратиться въ главную контору «Од. Нов.» 9314—Г—6

Ищу мѣста управляющаго имѣніемъ или домомъ. Жена можетъ заняться хозяйствомъ. Предоставившій мнѣ это мѣсто сдѣлаетъ хорошее дѣло, такъ какъ я нахожусь въ крайности. Малороссійская, д. № 75. А. Ж. 9382-Г-4

УЧЕНИЦА Viardot-Garcia
ДАЕТЪ
УРОКИ ПѢНІЯ.
Херсонская, № 28, кв. 5. 9374-Г-2

Французскій языкъ въ 6 мѣс.
Опытный учитель научаетъ взрослыхъ и дѣтей ФРАНЦУЗСКОМУ РАЗГОВОРНОМУ ЯЗЫКУ, читать и писать обыденныя письма **въ 6 мѣсяцевъ 2 ч. ежедневно**
Методъ натуральный.
Адресоваться: Ришельевская, д. Поповича № 53, кв. № 4. 7762—Г—13

Опытная учительница музыки дастъ за небольшое вознагражденіе уроки на фортепьяно у себя на квартирѣ и въ частныхъ домахъ. Обращаться письменно въ редакцію «Од. Нов.» Л. Е. О. 9134-7-Г

Въ семействѣ
отдается комната съ отдѣльнымъ ходомъ для одной или двухъ особъ; по желанію съ полнымъ содержаніемъ: Адресъ: Канатная д. Лавинскаго № 26, кв. № 31. 8704—Г—18

Игрѣ на фортепіано
и усвоенію основныхъ правилъ выучиваются ВЗРОСЛЫЕ по особой методѣ, легко изучаемой. Плата лишь ПО УДОСТОВѢРЕНІИ ВЪ ОЧЕВИДНОМЪ УСПѢХѢ. Нотн. магазинъ Корейво, М. Ф. Т. 9094—Г—12

ДЛЯ
конторъ и канцелярій
БУМАГИ
и всѣ
ПИСЬМЕННЫЕ ПРИНАДЛЕЖНОСТИ
ВЪ БОЛЬШОМЪ ВЫБОРѢ
предлагаетъ магазинъ
Г. М. ЛЕВИНСОНА
Ришельевская ул., д. Католической церкви.
ТАМЪ-ЖЕ:
ПЕРВАЯ РУССКАЯ ФАБРИКА КАУЧУКОВЫХЪ ШТЕМПЕЛЕЙ
Типо-Литографія,
МЕТАЛЛО-ЛИТЕЙНЯ
и
ФАБРИКА
КОНТОРСКИХЪ КНИГЪ
Г. М. ЛЕВИНСОНА.

Докторъ Дзюбинъ
возвратился и возобновилъ пріемъ **по кожнымъ и венерическимъ болѣзнямъ** отъ 9—12 и отъ 3—6 ч. Екатерининская (между Дерибасовской и Греческой), д. Койры, № 31, гдѣ аптека Мая. 9184—Г—8

Д-ръ Н. И. Воскресенскій
ВОЗВРАТИЛСЯ и возобновилъ пріемъ внутреннихъ и нервныхъ больныхъ въ тѣ-же часы (отъ 12—1½, и 5—6 веч.). Ямская, у Райха, № 70, около кирхи. 9466—К—3

ГЛАЗНОЙ ВРАЧЪ
Д-ръ Левандовскій
переѣхалъ на жительство по Ришельевской улицѣ, въ домъ Пелехиныхъ, рядомъ съ домомъ Ралли, кв. № 5. Пріемъ больныхъ отъ 10 до 12 час. утра и отъ 4 до 5 час. пополудни. 9272-Г-5

Частная лѣчебница и пріютъ душевно больныхъ
Д-ра Штейнфинкеля
помѣщается на дачѣ Гуровича, за Маяцкимъ вокзаломъ.
Завѣдующій д-ръ Штейнфинкель.
Консультантами состоятъ д-ра: Б. А. Шпаковскій и М. Н. Симоновичъ. 8954—1—4

ЧАСТНАЯ ЛЕЧЕБНИЦА
нервныхъ и душевныхъ больныхъ
Д-ра М. Я. Дрознеса.
Дача быв. Аршавскаго, на Мал. вокз. Телефонъ № 317.
Пріемъ въ ГОР. ПО ВНУТР. и НЕРВНЫМЪ бол. отъ 3 до 4. Польская ул., д. Феро-Сави № 17, рядъ съ Бланшарда кв. №

БИБЛІОТЕКА
РУССКИХЪ, ФРАНЦУЗСКИХЪ, НѢМЕЦКИХЪ и АНГЛІЙСКИХЪ
КНИГЪ и ЖУРНАЛОВЪ
А. БОРТНЕВСКАГО
На Гаванной ул., д. № 1, К. П. Бакилой въ Одессѣ 6512—1

Д-ръ Л. К. Шульманъ
венерическія и накожныя болѣзни, Почтовая, д. Вургафта, № 32, кв. № 12, отъ 11—1 утра и 3—6 веч. 6514—Г—10

ДОКТОРЪ
М. Б. ПЕТРОВСКІЙ
ПЕРЕѢХАЛЪ въ соб. домъ, по Тираспольской ул., № 5, гдѣ и возобновилъ пріемъ больныхъ по венерическимъ, мочеполовымъ и накожнымъ болѣзнямъ отъ 11—1 ч. 8872—Г—8

ДОКТОРЪ Э. Н. ПРЕЙСМАНЪ
Принимаетъ спеціально по венерическимъ и накожнымъ болѣзнямъ отъ 9—12 ч. утра и отъ 5—7 веч. Дерибасовская ул., д. Жульена № 19. 8942—Г—13

Д-ръ Б. СИМСЪ
ВОЗВРАТИЛСЯ и принимаетъ по внутреннимъ, накожнымъ и нервнымъ болѣзнямъ отъ 10—11½, 2—6 дня. Лѣченіе электричествомъ. Ришельевская ул., д. № 38 Гамлета 9354-Г-4

ДОКТОРЪ
С. Г. Ароновичъ
переѣхалъ на Екатерининск. улицу, домъ Теръ-Степанова, рядомъ съ Почтой; принимаетъ по внутрен. болѣзн. отъ 12 до 2 ч. и послѣ обѣда отъ 5—6 ч. 9192—Г—5

Докторъ
В. М. Круковскій
Молодежный переул. (уг. Дерибас.), домъ Бистонъ, кв. № 1, рядомъ съ Русскимъ театромъ.
Пріемъ по накожнымъ, мочеполовымъ и венерическимъ болѣзнямъ
съ 8 часъ. дня и 5—7 час. пополудни.

ЗУБНОЙ ВРАЧЪ М. Г. ЧУВАКОВЪ
переѣхалъ въ д. Лещинскаго, уг. Дерибасовской и Преображенской. Лѣченіе, пломбированіе и вставленіе искусственныхъ зубовъ. Пріемъ отъ 9 утра до 5 ч. вечера. 8684—13—Г

Женщина врачъ
Розалія Львовна КАУФМАНЪ
переѣхала на Тираспольскую ул., д. Мочутковскаго, пріемъ по женскимъ и дѣтскимъ болѣзнямъ отъ 11—1 ч. и отъ 4—6 ч. 8862—1—10

Открыта лѣчебница
для приходящихъ больныхъ
НА МОЛДАВАНКѢ.
Прохоровская ул., д. № 38, Асвадурова, противъ новой аптеки.
ПЛАТА ЗА СОВѢТЪ 30 КОПѢЕКЪ.
ЧАСЫ ПРІЕМА:
Д-ръ Р. Л. г-жа КАУФМАНЪ, по женск. и дѣтск. бол. 9—10 ч. у.
„ Г. С. МУШКАТБЛИТЪ, по гор., уш. и носовъ болѣз. . . . 10—11 „ „
„ Б. М. ДОЛГОПОЛЪ, по внутрен. и хирург. бол. 11—12 „ „
„ Е. А. г-жа РОЗЕНЬЛЮМЪ, по зубнымъ болѣзн. 11—12 „ „
„ А. С. РОЗЕНБЛЮМЪ, по нервнымъ, внутр. (леч. электричествомъ) . 12—1 „ „
„ Л. А. СОЛОВЕЙЧИКЪ, по сифилитич., накожн. и мочеполов. болѣз. 1—2 „ „
„ М. А. СТРИЗОВЕРЪ, по хирургическ. и внутр. болѣзнямъ . . . 2—3 „ „
„ А. А. ГЕЛЬМАНЪ, по женскимъ, акушерству и внутр. болѣзнямъ . 3—4

РУССКАЯ ЛѢЧЕБНИЦА
ДЛЯ ПРИХОДЯЩИХЪ БОЛЬНЫХЪ.
Уголъ Ямской и Спиридоновской, домъ Шимановскаго, № 84.
ЧАСЫ ПРІЕМА:
Д-ръ Е. П. Порываевъ, по глазнымъ болѣзнямъ, отъ 9 до 10 часовъ.
Д-ръ И. С. Игнатовскій, по хирургическимъ и мочеполовымъ, отъ 12 до 1 часа дня.
Д-ръ О. И. Остославская, по женскимъ, дѣтскимъ, (оспопрививаніе), отъ 11½ до 1 час.
Д-ръ М. Б. Петровскій, по венерическимъ и накожнымъ, отъ 1 до 2 час.
Д-ръ Н. П. Хлопинъ—по внутреннимъ, горловымъ и ушнымъ, отъ 1 ч. д 2 ч.
Д-ръ П. И. Грязновъ, по внутреннимъ и хирургическимъ (по понедѣльникамъ, средамъ, пятницамъ и воскресеньямъ), отъ 2 до 3½ ч.
Д-ръ М. П. Котляревскій, по внутреннимъ и нервнымъ (лѣченіе электричествомъ), отъ 2 до 3½ ч.
ПЛАТА ЗА СОВѢТЪ 40 КОПѢЕКЪ.
Консультаціи изъ трехъ врачей, по понедѣльникамъ, средамъ, пятницамъ и воскресеньямъ, отъ 2 до 3½ часовъ. Плата 3 р.
Консультантомъ лѣчебницы состоитъ
П. И ГРЯЗНОВЪ. 6254—9

СОДЕРЖАНІЕ.

Портреты: супруги г. одес. градоначальника Н. М. Зеленой, г. одес. градоначальника П. А. Зеленого и правителя канцеляріи г. градоначальника И. А. Казаринова.
Телеграммы—полит., коммерч. и метеор.
Общее состояніе погоды.
Правительственныя распоряженія.
Передовая. Возвышеніе акциза на пиво.—Квартирный налогъ.—Обмѣнъ кредитныхъ билетовъ.—Вѣсти о холерѣ и проч.
Иностранныя новости. Холера заграницей и проч.—Изъ газетъ.
Новости газетъ и журналовъ.
Общерусскія новости.
Мѣстныя новости. Торжество открытія дѣтскаго пріюта.—Несостоявшееся засѣданіе думы.—Къ ходатайству кредитнаго общества.—Покушеніе на самоубійство.—Изслѣдованіе воздуха и пр.
Морская новости.
Желѣзнодорожныя новости.
Между дѣломъ. Lapis'a.
Судебная хроника.
Фельетонъ. «Объ всемъ» Л. Е. Оболенскаго.
Театральныя новости.
Новости наукъ и искусствъ.
Всякая всячина. В. Окса.
Новости юга. Корресп. изъ Херсона, Николаева, Кишинева и проч.
Вчера, сегодня, завтра—Колокольчика.
Торговля и промышленность.
Справочный отдѣлъ.
Судебный указатель.

Супруга г. одесскаго градоначальника Н. М. Зеленая.

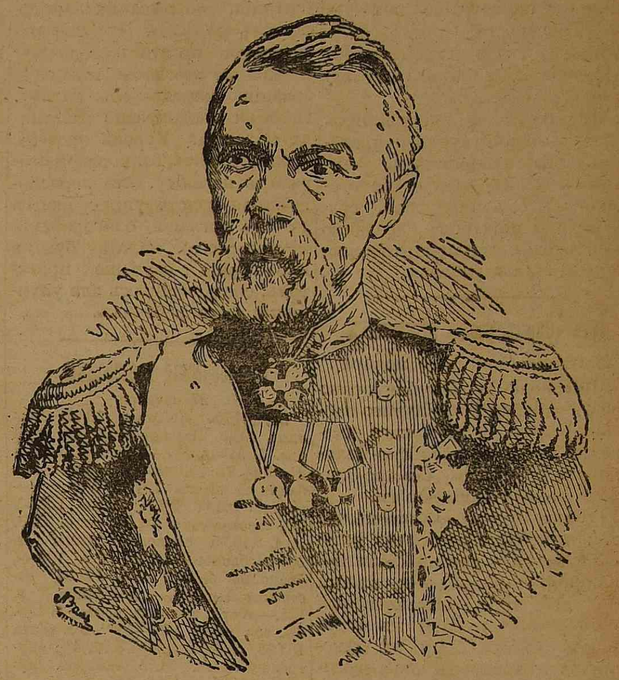

Г. одесскій градоначальникъ генералъ-лейтенантъ П. А. Зеленой.

Къ освященію новаго зданія дѣтскаго пріюта Имени Императрицы Маріи Ѳеодоровны.

Вчера Одесса праздновала новоселье одного изъ симпатичнѣйшихъ учрежденій, которое отнынѣ, несомнѣнно, займетъ первое мѣсто среди учрежденій подобнаго рода. Мы говоримъ о переходѣ одесскаго дѣтскаго пріюта Имени Императрицы Маріи Ѳеодоровны въ новое помѣщеніе. Ниже читатели найдутъ описаніе торжества освященія новаго зданія пріюта. Но помѣщая этотъ отчетъ, мы считаемъ необходимымъ указать прежде всего на тѣхъ лицъ, благотворнымъ стараніямъ которыхъ Одесса обязана осуществленіемъ мысли, давно назрѣвшей. Мы говоримъ о г. одесскомъ градоначальникѣ генералъ-лейтенантѣ П. А. Зеленомъ и супругѣ его превосходительства, Натальѣ Михайловнѣ, какъ главныхъ иниціаторовъ дѣла, а также о наилучшемъ и усерднѣйшемъ исполнителѣ ихъ предначертаній, правителѣ канцеляріи г. одесскаго градоначальника И. А. Казариновѣ.

Съ первыхъ-же дней вступленія въ должность попечительницы пріюта, супруга одесскаго градоначальника, Наталья Михайловна Зеленая, неустанно стала заботиться о совершенномъ переустройствѣ учрежденія, сообразно требованіямъ воспитанія и гигіены. Только послѣ долгихъ и настойчивыхъ усилій удалось достигнуть желанной цѣли, и въ настоящее время, какъ читатели могли видѣть изъ помѣщеннаго у насъ вчера описанія и изображенія пріюта, послѣдній имѣетъ зданіе, по роскоши своей и удобству вполнѣ соотвѣтствующее тѣмъ стараніямъ, которыя вложили въ это дѣло его устроители.

Еще болѣе благотворной и достойной признательности является въ этомъ дѣлѣ дѣятельность г. одес. градоначальника, генералъ-лейтенанта П. А. Зеленого. Въ качествѣ предсѣдателя одесскихъ дѣтскихъ пріютовъ, его превосходительство принялъ на себя главное руководство по постройкѣ, а также по собиранію пожертвованій, и только благодаря этому дѣло быстро подвинулось впередъ и относительно такъ скоро доведено было до столь успѣшнаго окончанія.

Ближайшій надзоръ и распорядительность по постройкѣ пріюта находились, какъ извѣстно, въ рукахъ правителя канцеляріи г. одесскаго градоначальника И. А. Казаринова.

Торжество открытія дѣтскаго пріюта.

Съ большою торжественностью совершено было вчера въ 2 часа дня освященіе и открытіе дѣтскаго пріюта имени Государыни Императрицы Маріи Ѳеодоровны.

Около полудня, въ роскошномъ зданіи, украшенномъ разноцвѣтными флагами и гербами г. Одессы, начали собираться приглашенные на торжество почетные гости. Внизу у дверей съ обычной любезностью встрѣчалъ гостей правитель канцеляріи г. градоначальника И. А. Казариновъ и чиновникъ особыхъ порученій г. Цехановичъ. Здѣсь дамамъ вручались роскошные букеты а мужчины получали очеркъ постройки новаго зданія съ фотографическими снимками. Отсюда гости отправлялись въ одну изъ комнатъ обширнаго зданія, уставленную экзотическими растеніями.

Ровно въ 2 часа началось молебствіе, на которомъ присутствовали: г. командующій войсками одес. военнаго округа генералъ-адъютантъ графъ А. И. Мусинъ-Пушкинъ съ супругою и дочерью, г. одесскій градоначальникъ генералъ-лейтенантъ П. А. Зеленой съ супругою Наталіей Михайловной, дочерьми и сыномъ, преосвященный Акакій епископъ Елисаветградскій, начальникъ штаба одес. военнаго округа генералъ-лейтенантъ Манькинъ-Невструевъ, городской голова Г. Г. Маразли, товарищъ город. головы В. Н. Лигинъ съ супругою, начальникъ карантиннаго округа д. с. с. В. П. Старковъ, прокуроръ судебной палаты А. А. Черниявскій-прокуроръ окружного суда Н. М. Левченко, попечительница Касперовской общины графиня Е. В. Капнистъ, супруга правителя канцеляріи г. град. г-жа Казаринова, начальница пансіона г-жа Видинская, m-lle Бунина, г-жа Бродская, г-жа Вагнеръ и масса другихъ дамъ высшаго общества; далѣе всѣ члены город. управы, врачебный инспекторъ А. В. Коршъ, капитанъ надъ портомъ баронъ К. Р. Бистромъ, директоръ народныхъ училищъ В. И. Фармаковскій, гласные гор. думы, представители различныхъ учрежденій и много другихъ гостей.

По окончаніи молебствія, закончившагося провозглашеніемъ многолѣтія Государю Императору, Государынѣ Императрицѣ и Всему Царствующему Дому, а также попечителю пріюта П. А. Зеленому и попечительницѣ Наталіи Михайловнѣ, всѣ присутствующіе приступили къ осмотру открытаго зданія, подробное описаніе котораго было уже напечатано во вчерашнемъ нумерѣ нашей газеты.

Затѣмъ, гости были приглашены ихъ превосходительствами къ роскошно-сервированному столу. Когда въ бокалахъ заискрилось шампанское, г. одес. градоначальникъ, поднявъ бокалъ, произнесъ приблизительно слѣдующее: «Мм. Гг. Считаю себя особенно счастливымъ, что Господь Богъ помогъ мнѣ открыть этотъ пріютъ, который носитъ имя драгоцѣннѣйшей нашей Государыни Императрицы Маріи Ѳеодоровны. Я еще болѣе радуюсь и больше счастливъ, что этотъ день совпалъ съ годовщиной бракосочетанія Ея Величества Государыни Императрицы. Поэтому, я предлагаю тостъ за здоровье Государя Императора, Государыни Императрицы и Весь Царствующій Домъ». Громкое раскатистое «ура!» и клики «браво!» покрыли этотъ тостъ, при чемъ воспитанницами пріюта, подъ регентствомъ г. Тимофѣева, стройно былъ пропѣтъ народный гимнъ «Боже, Царя Храни».

Вслѣдъ за этимъ, ея превосходительство Наталія Михайловна дрожащимъ отъ волненія голосомъ произнесла приблизительно слѣдующую рѣчь: «Мм. Гг.! Я заранѣе предупреждаю васъ, что я буду волноваться. Я хочу сказать многое и врядъ-ли я смогу исполнить это. Желая сдѣлать обзоръ созданія существованія пріюта, я и мои сотрудники, дабы не утомить васъ, издали отчетъ постройки новаго зданія, который и врученъ вамъ. Въ немъ вы найдете всѣ подробности о томъ, какъ пріютъ переходилъ изъ одного дома въ другой—до сооруженія настоящаго прекраснаго зданія. Я состою попечительницею этого пріюта 2 или 2½ года и счастлива, что за такое короткое время участія моего въ дѣлахъ пріюта я могу пригласить васъ теперь въ такое чудное зданіе. Но не полагайте, господа, что лишь моими трудами сооружено это зданіе. Когда по тщательному осмотру зданія прежняго пріюта, я убѣдилась, что оно не соотвѣтствуетъ своему назначенію, я обратилась къ Павлу Алексѣевичу и заявила ему объ этомъ. И вотъ, съ рѣдкою энергіею, съ рѣдкою задушевностью, мой мужъ принялся за сооруженіе настоящаго зданія. Онъ сумѣлъ обратить вниманіе всѣхъ жертвователей-гражданъ, которые по мѣрѣ возможности приносили пожертвованія. Совершенно справедливое изреченіе, помѣщенное въ началѣ брошюры «лучшее, что человѣкъ въ силахъ сдѣлать, состоитъ не въ томъ, что онъ самъ дѣлаетъ, но въ томъ, что онъ возбуждаетъ въ благородныхъ и дѣятельныхъ умахъ». И такъ, у меня сегодня двойной праздникъ. Пью за здоровье попечителя пріюта и за своего мужа П. А. Зеленого, который въ серьезныхъ предпріятіяхъ всегда соглашается съ моимъ мнѣніемъ, а его желанія—мои желанія».

Задушевная рѣчь Наталіи Михайловны покрыта была долго неумолкавшими рукоплесканіями и кликами «браво», «вѣрно».

— «Я дополняю еще мой тостъ—продолжала Наталія Михайловна — и предлагаю выпить за здоровье главнаго сотрудника нашего И. А. Казаринова, который, служа и любя моего мужа, много потрудился надъ сооруженіемъ этого зданія».

Тостъ этотъ былъ принятъ очень сочувственно. Г. градоначальникъ, поблагодаривъ Ивана Алексѣевича за его труды, разцѣловался съ нимъ.

Г. Г. Маразли произнесъ слѣдующій тостъ: «Господа! Я поднимаю бокалъ за здоровье глубокоуважаемой попечительницы пріюта Н. М. Зеленой». Восторженные клики «ура!» и пѣніе «многая лѣта» покрыли этотъ тостъ.

Правитель канцеляріи г. градоначальника И. А. Казариновъ, поблагодаривъ за оказанную ему честь, произнесъ рѣчь приблизительно слѣдующаго содержанія: «Мнѣ приписываютъ больше, чѣмъ я того стою. Я счастливъ, что зданіе, носящее Имя Государыни Императрицы, хорошо окончено, и низко кланяюсь ихъ превосходительствамъ Павлу Алексѣевичу и Наталіи Михайловнѣ, которые дали мнѣ возможность сдѣлать хотя что-нибудь для учрежденія Имени Государыни Императрицы. Я предлагаю тостъ за Государя Императора, Государыню Императрицу и Весь Царствующій Домъ». Громкое «ура» и гимнъ «Боже, Царя храни» покрыли этотъ тостъ.

Правитель канцеляріи г. одесскаго градоначальника И. А. Казариновъ.

После этого г. градоначальникъ сказалъ слѣдующее: «Позвольте мнѣ, какъ предсѣдателю попечительства пріюта, предложить тостъ за всѣхъ жертвователей деньгами и матеріалами, которыми сооружено это зданіе, а въ особенности за архитектора г. Влодека, который не мало потрудился надъ выработкой плана этого зданія». Тостъ былъ принятъ весьма сочувственно.

Графиня Капнистъ произнесла прочувствованную рѣчь, въ которой охарактеризовала въ розовыхъ краскахъ воспитанницъ, вышедшихъ изъ пріюта, а затѣмъ поступившихъ въ сестры милосердія, «я должна сказать, — замѣтила графиня, — что сестры, посланныя въ разныя мѣста на больныхъ, вполнѣ оправдали довѣріе къ нимъ, и объ ихъ дѣятельности получены самые лестные отзывы. Я пью за дружбу двухъ сосѣднихъ зданій и за дорогую мою сосѣдку Н. М. Зеленую»,—закончила свою рѣчь графиня. Затѣмъ, г. градоначальникъ предложилъ тостъ за здоровье отсутствующаго высокопреосвященнаго Сергія, архіепископа Херсонскаго и Одесскаго, въ лицѣ присутствующаго здѣсь преосвященнаго Акакія и всего духовенства, которое дало возможность горячо помолиться Богу за драгоцѣнное здоровье Государя Императора и Государыни Императрицы, бракосочетаніе Которыхъ празднуетъ сегодня вся Россія. Послѣ этого и. д. директора Александровскаго дѣтскаго пріюта Н. А. Засадкевичъ произнесъ прекрасную рѣчь, которая покрыта была рукоплесканіями. Затѣмъ г. градоначальникъ, предлагая тостъ за город. общ. управленіе, сказалъ слѣд. слово: «если-бы город. управленіе не отвело намъ мѣста для постройки пріюта, то мы не имѣли-бы возможности сегодня праздновать открытіе. Благодаря сочувствію Григ. Гр. Маразли, намъ отвели 600, а потомъ еще 300 саженей, а если мы попросимъ, то намъ дадутъ завтра еще 40 саженей. Поэтому я предлагаю тостъ за Г. Г. Маразли, за В. Н. Лигина и за все городское общественное управленіе и за всѣхъ гласныхъ». Товарищъ город. головы В. Н. Лигинъ предложилъ тостъ за здоровье директора пріюта г. Вагнера. «Позвольте провозгласить тостъ, сказалъ г. градоначальникъ, за здоровье почетныхъ гостей графа Мусинъ-Пушкина и его семейства». Затѣмъ попечительница пріюта Н. М. Зеленая заявила присутствующимъ гостямъ, что, какъ извѣстно, на освященіи пріюта для слѣпыхъ Августѣйшей Покровительницѣ Государынѣ Императрицѣ была послана телеграмма. Нынѣ, продолжала Н. М., я счастлива вамъ передать, что Государыня Императрица осчастливила меня такимъ вниманіемъ и милостью, приславъ отвѣтъ

«Одесса. Адмиральшѣ Зеленой.

Сердечно радуюсь процвѣтанію дорогаго Мнѣ дѣла, на которое призываю благословеніе Божіе. Искренно благодарю жертвователя, васъ и одесское отдѣленіе за попеченіе о слѣпыхъ дѣтяхъ и за выраженія вашихъ чувствъ.

МАРІЯ.

Текстъ телеграммы предсѣдательницы одесскаго отдѣленія попечительства о слѣпыхъ, отправленной въ день освященія новаго пріюта для слѣпыхъ дѣтей на дачѣ, пожертвованной г. Маврокордато, 25 октября:

«Петербургъ. Государынѣ Императр

ТЕЛЕГРАММЫ*) ОДЕССКИХЪ НОВОСТЕЙ

(Спеціальныя).

28-го октября (9-го ноября).

ПЕТЕРБУРГЪ. По газетнымъ извѣстіямъ, ожидается возвышеніе на 50 процентовъ акциза на спички.

Государственнымъ совѣтомъ утверждено представленіе министерства внутреннихъ дѣлъ о полномъ неприкосновенности крестьянскихъ надѣловъ отъ всякихъ претензій и взысканій.

«Новое Время», обращая вниманіе на тяжелое положеніе Бессарабіи, предлагаетъ неотлагательное устройство общественныхъ работъ, съ цѣлью помочь населенію.

Министерство внутреннихъ дѣлъ ходатайствуетъ о предоставленіи губернскимъ земствамъ права выдачи пособія лишившимся отъ неурожая, градобитія и пожаровъ населенію безплатежныхъ паспортовъ для отлучки на заработки.

(Отъ «Сѣверн. Телегр. Агентства»).

28 го октября (9-го ноября).

ПЕТЕРБУРГЪ. Опубликованы объ открытіи правильнаго пассажирскаго и товарнаго движенія по Златоустовско-Челябинскому участку Самаро-Златоустовской жел. дороги.

«Новое Время» сообщаетъ, что три послѣднія засѣданія государственнаго совѣта были посвящены обсужденію налога на квартиры, оплачиваемыя свыше 500 рублей въ годъ, и попудному сбору съ нѣкоторыхъ товаровъ, перевозимыхъ по желѣзнымъ дорогамъ и на пароходахъ.

Предположено увеличить обложеніе пива, нефтяныхъ продуктовъ и таможенныя пошлины на всѣ предметы роскоши, иностранный хмѣль и землеудобрительные туки.

«Новости» сообщаютъ, что ожидается увеличеніе акциза на табакъ до двухъ рублей на пудъ.

Въ «Русскомъ Инвалидѣ» напечатано: «Командиръ и общество офицеровъ Кексгольмскаго полка просятъ всѣхъ служившихъ съ 1878 года въ полку пожаловать на бракосочетаніе дочери полка Маріи Константиновны Кексгольмской съ корнетомъ драгунскаго изюмскаго полка Шлемеръ, 4-го ноября, въ церкви Варшавской Александровской гимназіи.

АѲИНЫ. Наслѣдникъ Цесаревичъ отбылъ сегодня въ Коринѳъ, въ сопровожденіи принца Георгія.

НЬЮ-ІОРКЪ. На президентскихъ выборахъ Клевеландъ одержалъ побѣду въ штатѣ Нью-Іоркъ и во многихъ другихъ штатахъ.

БУДАПЕШТЪ. Отставка всего венгерскаго кабинета Сапари принята.

ПАРИЖЪ. Убито при взрывѣ въ полицейскомъ участкѣ четыре человѣка; кромѣ того одинъ раненъ смертельно.

Въ Палатѣ возбужденъ вопросъ относительно бывшаго взрыва; обвиняли правительство въ слабости. Лубе отвѣчаетъ, что правительство отнесется безпощадно къ виновникамъ столь варварскихъ поступковъ и проситъ всѣхъ добрыхъ гражданъ противодѣйствовать преступнымъ ученіямъ и осуждаетъ тѣхъ, кто подстрекаетъ обездоленныхъ. Ферруль заявляетъ, что ничего общаго соціалисты съ анархистами не имѣютъ. Крупнымъ большинствомъ вотируется формула, выражающая негодованіе по поводу совершеннаго поступка и довѣріе къ твердости и бдительности правительства.

БРЮССЕЛЬ. Нѣсколько группъ рабочихъ, изъ коихъ нѣкоторые прибыли изъ провинціи, ходятъ по улицамъ и распѣваютъ «Марсельезу» и кричатъ: «Да здравствуетъ всенародное голосованіе»; на пути слѣдованія королевскаго кортежа и въ окрестностяхъ палаты, стоятъ массы народа; гражданская стража поддерживаетъ порядокъ; замѣтна сильная агитація, но никакихъ инцидентовъ не было. Произведено нѣсколько арестовъ за возмутительные возгласы при слѣдованіи короля въ палату. Полиція многократно разгоняла скопища. Король прочелъ тронную рѣчь, въ которой выразилъ надежду, что пересмотрѣнная конституція окажется дѣломъ согласія благоразумія и прогресса; палата будетъ продолжать изученіе проектовъ, составленныхъ для улучшенія быта рабочихъ.

Коммерческія телеграммы.

27 октября.

Петербургъ. Лондонъ 10.07. Берлинъ 49.45. Парижъ 39.95. Выигр. 1 бил. 1 займа 237.—, выигр. билеты 2 займа 216.25, заклад. листы двор. банка съ выигр. 191.25. 5½ пр. городскіе 101.63, 5½% херсон. 102.37. 6% бессарабскіе 101.50, акціи Ю.-З. ж. д. 113.75, банковые билеты 1 в. 103.50, банков. билеты 2 в. 103.—, банковые билеты 6 в. 102.76, восточные 2 в. 103.—. восточные 3 в. 105.—, госуд. жел.-дор. рента 104.—, 6% вол. рента 166.—, 5% вол. рента 164.26, полуимперіалъ 8.06, 4% внутренній заемъ 94.75, таможен. купоны 161.25, серебро 1.08.

28 октября.

Петербургъ. Лондонъ 10.09, Берлинъ —.—, Парижъ —.—, Лондонъ на октябрь 10.07.

Берлинъ. Таксировка 200¾—201, начальная котировка 200½—201, предзаключительная 201.

Цѣны пшеницы и ржи возвысились на 1 мар.

Лондонъ. Настроеніе рынка спокойное, каховская гирка 26, кукуруза 20.6, ячмень 15/3.

Гамбургъ. Ячмень 84½, хорошій ячмень 86½, кукуруза 90—91 мар.

Антверпенъ. Кукуруза 11⅛—11⅜ франк.

Роттердамъ. Настроеніе рынка слабое.

Амстердамъ. Рожь возвысилась въ цѣнѣ на 1 гульд.

Изъ Нью-Іорка телеграммы сегодня не получено.

Метеорологическія телеграммы.

Телеграмма главной физической обсерваторіи, полученная метеорологической обсерваторіей Императорскаго Новороссійскаго университета.

Общее состояніе погоды въ Европѣ.

Петербургъ, 28 октября.

Константинополь: барометръ 770,0, вѣтеръ N, легкій пасмурно, температура +8,1° R, влажность воздуха 84% осадковъ 20 миллиметр. Тріестъ: барометръ 770,9, штиль, облачно, температура + 7,4° R., влажность воздуха 63%. Минимумъ на Ледовитомъ океанѣ 742. Максимумъ 777 на западѣ и въ центрѣ Россіи. Бури въ Норвегіи; вообще пасмурно на сѣверѣ Россіи, осадки и тепло въ сѣверной Европѣ. Температура на 6,4°R выше норм. въ Лапландіи и Финляндіи.

Ожидаемая въ ближайшемъ будущемъ погода.

Ожидается пасмурно, тепло и осадки на сѣверѣ, а вообще сухо и температура близка къ нормальной на западѣ и юго-западѣ.

Правительственныя распоряженія.

ВЫСОЧАЙШІЙ РЕСКРИПТЪ.

Преосвященный митрополитъ с.-петербургскій Палладій.

Преосвященный митрополитъ Исидоръ, болѣе полувѣка потрудившійся въ святительскомъ санѣ во благо святой Церкви, волею Всевышняго преставился. Въ заботливомъ попеченіи объ избраніи ему достойнаго преемника, Я обратилъ вниманіе на ваше многолѣтнее, столь для отечественной Церкви полезное, архипастырское служеніе въ духѣ мира и любви, исполненное заботъ о благолѣпіи и благочиніи церковномъ, и посему нашелъ справедливымъ призвать васъ на каѳедру царствующаго града С.-Петербурга, съ возведеніемъ въ санъ митрополита и въ званіе первенствующаго члена святѣйшаго синода.

Твердо уповаю, что и въ семъ новомъ служеніи вы не престанете съ прежнею ревностію трудиться на пользу Церкви Россійской и приложите особое архипастырское попеченіе объ утвержденіи чадъ петербургской паствы въ истинахъ православной вѣры и христіанской нравственности, непрестанными заботами о учительствѣ въ церкви и школѣ и о благолѣпіи церковныхъ служеній.

Да поможетъ вамъ Всевышній Своею благодатію въ предстоящемъ вамъ служеніи.

Препровождая къ вамъ бѣлый клобукъ и поручая Себя вашимъ молитвамъ, пребываю къ вамъ всегда благосклонный.

На подлинномъ Собственною Его Императорскаго Величества рукою написано:

«АЛЕКСАНДРЪ».

Гатчина,
18-го октября 1892 года.

ИМЕННЫЕ ВЫСОЧАЙШІЕ УКАЗЫ,

данные святѣйшему правительствующему синоду:

1892 года, октября 18-го. «Члену святѣйшаго синода, экзарху Грузіи, архіепископу карталинскому и кахетинскому Палладію—Всемилостивѣйше повелѣваемъ быть митрополитомъ С.-Петербургскимъ и Ладожскимъ, Свято-Троицкія Александро-Невскія лавры священно-архимандритомъ, первенствующимъ членомъ святѣйшаго синода».

Октября 18-го. «Епископу Самарскому и Ставропольскому Владиміру—Всемилостивѣйше и повелѣваемъ быть архіепископомъ Карталинскимъ и Кахетинскимъ, съ званіемъ члена святѣйшаго синода и экзарха Грузіи».

ВЫСОЧАЙШІЕ ПРИКАЗЫ

по военному вѣдомству.

Октября 24-го дня, въ Гатчинѣ.

По случаю кончины Ея Величества Королевы Виртембергской Ольги Николаевны 9-му драгунскому елисаветградскому Ея Величества Королевы Виртембергской полку именоваться впредь 9-мъ драгунскимъ елисаветградскимъ полкомъ.

По министерству юстиціи, 21-го сего октября:

НАЗНАЧЕНЪ: товарищъ прокурора одесской судебной палаты, статскій совѣтникъ Витте—предсѣдателемъ кишиневскаго окружнаго суда.

По морскому вѣдомству, 17-го сего октября:

ПЕРЕВЕДЕНЪ: корпуса инженеръ-механиковъ флота, помощникъ старшаго инженеръ-механика Сельдинъ—изъ черноморскаго въ балтійскій флотъ.

По министерству внутреннихъ дѣлъ, 24 октября.

НАЗНАЧЕНЫ: начальникъ уманскаго желѣзно-дорожнаго почтоваго отдѣленія IV разряда, кол. ас. Пеньковъ—начальникомъ такого-же отдѣленія въ Бендерахъ, почтово-телеграфный чиновникъ IV разряда екатеринодарской почтово-телеграфной конторы, кол. секретарь Лепковичъ—начальникомъ почтово-телеграфной конторы VI класса въ Крымской съ 25 сентября; исправляющій должность помощника начальника болградской почтово-телеграфной конторы, коллежскій регистраторъ Бондаренко—исправляющимъ должность начальника почтово-телеграфной конторы IV класса, въ Измаилѣ.

ОПРЕДѢЛЕНЪ: на службу Гольда земскимъ врачемъ Одесскаго уѣзда, Херсонской губерніи, на основаніи 92 ст. XIII т. св. зак., уст. врач. по прод. 1886 года,

УВОЛЕНЫ: въ отпускъ: младшій чиновникъ особыхъ порученій при одесск. градоначальникѣ кол. регистр. Малаевъ; земскіе начальники: 1 участка Раненбургскаго уѣзда, Рязанской губерніи, отставной полковникъ Ознобишинъ, съ 5 октября; 7 участка, Аккерманскаго уѣзда, Бессарабской губерніи, коллежскій совѣтникъ Клименко, съ 25 сентября; 7 участка, Бердянскаго уѣзда, Таврической губерніи, надворный совѣтникъ Стрепетовъ, съ 26 сентября, 7-го участка Ананьевскаго уѣзда, Херсонской губерніи, губ. секретарь Флоринскій, съ 30 сентября 1892 г.

УМЕРШІЕ исключены изъ списковъ: земскій начальникъ 1 участка, Ялтинскаго уѣзда, Таврической губерніи, коллежскій секретарь Корсаковъ, начальники почтово-телеграфныхъ конторъ: херсонской — 11 класса, коллежскій совѣтникъ Наумовъ.

Управляющаго министерствомъ путей сообщенія, 20 октября:

НАЗНАЧЕНЫ: окончившіе курсъ наукъ инженеры путей сообщенія: Константинъ Левандовскій—по министерству штатнымъ инженеромъ IX класса, съ откомандированіемъ на харьково-николаевскую желѣзную дорогу для исполненія обязанностей помощника начальника участка службы пути, Павелъ Лѣнивцевъ—по министерству, съ причисленіемъ къ оному и съ прикомандированіемъ къ управленію казенныхъ желѣзныхъ дорогъ для занятій въ хозяйственномъ отдѣлѣ.

УВОЛЕНЪ отъ службы: по болѣзни канцелярскій чиновникъ управленія казенныхъ желѣзныхъ дорогъ, исполняющій обязанности ревизора службы движенія харьково-николаевской желѣзной дороги, коллежскій секретарь Аничковъ—по домашнимъ обстоятельствамъ; участковому врачу по постройкѣ джанкой-феодосійской желѣзной дороги, титулярному совѣтнику, лѣкарю Вѣржинскому—поручено исполненіе обязанностей врача по эксплоатаціи названной дороги, съ освобожденіемъ отъ исполненія обязанностей врача по постройкѣ этой дороги, съ 1 августа сего года.

Согласно постановленію высшаго оттоманскаго санитарнаго совѣта, установленный циркуляромъ, отъ 29 сентября (11-го октября) с. г., пятидневный карантинъ для судовъ съ пассажирами, идущихъ съ побережья Чернаго моря отъ Требизонда до Орду нынѣ отмѣненъ. Взамѣнъ сего, для всѣхъ судовъ, какъ съ пассажирами, такъ и безъ оныхъ, установлена 24-хъ-часовая обсервація въ Синопѣ, или-же, по желанію, въ Кавакѣ, причемъ, платье и вещи пассажировъ и экипажа, равно какъ товары, подверженные заразѣ, будутъ подвергаться дезинфекціи паромъ. Льгота эта распространяется также на суда, находящіяся въ настоящее время въ карантинѣ.

Кромѣ сего, суда, идущія съ побережья Чернаго моря отъ Орду до устьевъ Босфора, освобождаются отъ ранѣе сего установленнаго для нихъ медицинскаго осмотра.

Отъ главнаго управленія почтъ и телеграфовъ.

Согласно увѣдомленію германскаго почтоваго управленія, въ посылкахъ, слѣдующихъ изъ Европы на датскіе Антильскіе острова, воспрещается пересылать поношенное бѣлье, бывшую въ употребленіи одежду, бѣлье постельное, тряпье, вату, шерсть, бумажные отбросы, волосъ, шкуры, плоды, овощи и цв ты.

Возвышеніе акциза на пиво.

На-дняхъ телеграфъ сообщилъ о новомъ проэктѣ министерства финансовъ—возвышенія акциза на пиво и введенія солянаго налога. Насколько второй проэктъ можетъ вызвать сомнѣніе въ цѣлесообразности установленія его, настолько первый, т. е. возвышеніе акциза на пиво, является вполнѣ раціональнымъ. Пиво не составляетъ продукта первой необходимости, и обложеніе его налогомъ большимъ, чѣмъ существующій, не можетъ явиться обременительнымъ для населенія. Та часть населенія, которая употребляетъ пиво, состоитъ изъ людей болѣе или менѣе зажиточныхъ; бѣдный классъ почти не пьетъ пива, а въ деревняхъ оно и вовсе отсутствуетъ. Наконецъ, изъ сравненія существующаго налога на спиртъ и пиво, выступаетъ громадная разница въ обложеніи того и другого продукта, такъ что потребленіе пива какъ-бы поощряется. Правда, въ цѣляхъ физіологическихъ расширеніе потребленія пива на счетъ спирта является весьма желательнымъ, но, какъ уже было замѣчено, эта цѣль у насъ не достигается: не смотря на разницу въ обложеніи, пиво все-таки потребляется въ гораздо меньшемъ количествѣ, чѣмъ водка.

Возвышеніе акциза на пиво неможетъ и сократить потребленія его. Когда въ 1879 г. акцизъ на пиво былъ возвышенъ съ 12 коп. на 20 коп. съ ведра емкости заторнаго чана, то продажа пива отъ этого не сократилась, доходы-же казны увеличились на нѣсколько милліоновъ. Въ «Моск. Вѣд.» мы встрѣчаемъ весьма любопытныя цыфры на этотъ счетъ.

Увеличеніе акциза на пивовареніе въ 1879 г. не имѣло вліянія на продажную цѣну пива, между тѣмъ акцизный сборъ съ пивоваренія съ 3,7 милл. руб., поступившихъ въ 1878 году, то-есть до введенія повышеннаго акциза, достигъ въ 1882 году 5,8 милл. руб., то-есть увеличился на 60%. Продажная цѣна пива, за бочку въ 20 недеръ, составляла до августа 1878 года, то-есть до введенія возвышеннаго акциза, отъ 22 до 26 р., или отъ 5½ до 6½ коп. за бутылку, а постѣ повышенія акциза отъ 18 до 24 р. за бочку, или отъ 4½ до 6 коп. за бутылку.

Замѣчаемое въ началѣ 80-хъ годовъ уменьшеніе акцизнаго дохода съ пивоваренія газета объясняетъ общимъ торгово-промышленнымъ застоемъ. Но затѣмъ, съ 1888 года, вслѣдъ за оживленіемъ торговли и доходъ съ пива сталъ значительно возрастать.

По даннымъ департамента акцизныхъ сборовъ, наибольшій доходъ съ пива получается въ густонаселенныхъ центрахъ, тамъ, гдѣ находятся крупные пивоваренные заводы, т. е. Петербургъ, Москва, Варшава, Одесса и т. п. Пиво съ этихъ заводовъ хотя и находитъ себѣ сбытъ въ другихъ губерніяхъ, но какъ видно изъ цыфровыхъ данныхъ, въ довольно ограниченныхъ размѣрахъ. Такимъ образомъ, весь почти акцизъ на пиво уплачивается населеніемъ крупныхъ городовъ, т. е. болѣе обезпеченнымъ классомъ.

Съ другой стороны, сосредоточеніе пивоваренной промышленности въ крупныхъ центрахъ вызвало усиленную конкурренцію между пивоваренными заводами. Вводятся всякого рода усовершенствованія, производство пива значительно удешевлено, и можно смѣло разсчитывать, что и дальнѣйшее возвышеніе акциза не окажетъ большого вліянія на продажную цѣну пива; не окажетъ оно вліянія и на потребленіе пива, тѣмъ болѣе, что въ послѣдніе годы вообще стало замѣчаться пониженіе цѣны на этотъ напитокъ, одновременно съ пониженіемъ цѣнъ на продукты, изъ которыхъ оно варится. Въ виду всего сказаннаго нельзя не признать нынѣшній проэктъ министерства финансовъ въ высшей степени удачны и своевременнымъ.

Квартирный налогъ.

Новаго налога на квартиры ожидаетъ и Петербургъ, и провинція; онъ долженъ быть опубликованъ въ скоромъ времени и, вѣроятно, войдетъ въ силу не позже будущаго года.

Главный вопросъ этого налога тотъ, кто именно явится платежной единицей: домовладѣлецъ или квартиродержатель. Если платежной единицей явится не съемщикъ квартиры или комнаты, а самъ домовладѣлецъ, то, во-первыхъ, не предвидится никакой канцелярщины, никакой путаницы, никакихъ затрудненій въ полученіи причитающихся денегъ. Каждый изъ домовладѣльцевъ ведетъ книги и прописываетъ въ нихъ жильцовъ. Въ этихъ книгахъ значатся дни прибытія и отбытія послѣднихъ. Изъ означенныхъ книгъ ясно видно, сколько именно мѣсяцевъ въ году та или другая квартира была занята. А такъ какъ всѣ съемщики квартиръ снабжаются еще платежно-расчетными книжками, то и цифра причитающагося налога по этимъ книжкамъ выясняется сама собой. Такимъ образомъ, сложнаго ничего не предвидится.

Есть масса благотворительныхъ учрежденій, дома которыхъ являются пріютомъ для бѣдныхъ. Само собою, что квартирный налогъ ихъ не коснется, они ничего не будутъ платить. Въ этихъ-же домахъ даются безплатныя квартиры экономамъ, смотрителямъ и другимъ лицамъ, получающимъ опредѣленное жалованье за трудъ свой, и лица эти, конечно, одинаково должны нести государственныя повинности, какъ и прочіе обыватели. Точно такъ, конечно, и никто изъ нихъ, по тѣмъ или другимъ причинамъ, пользующихся безплатными квартирами у частныхъ домовладѣльцевъ, не исключая управляющихъ домами, вѣроятно, отъ налога избавленъ не будетъ. Скрывать цифру доходовъ господамъ домовладѣльцамъ при контролѣ ихъ книгъ надсмотрщиками будетъ трудно. Надсмотрщикъ въ данномъ случаѣ будетъ выполнять только роль помощника податнаго инспектора; никакихъ оцѣночныхъ коммисій, подкомиссій и т. п. учреждать, выбирать изъ среды обывателей не придется, ибо дѣло крайне просто и не сложно.

На кругъ каждый губернскій городъ, по отзывамъ гг. податныхъ инспекторовъ, имѣетъ отъ 4.000 до 5.000 квартиръ, дающихъ до 100.000 рублей валоваго дохода. При общей массѣ платежа, правительство легко, никого не обременяя, получитъ довольно солидную цифру новаго дохода.

Дѣло теперь за домовладѣльцами. Можетъ быть, что иные изъ нихъ вздумаютъ превратить этотъ налогъ въ доходную статью для себя, обложивъ съ своей стороны несоразмѣрно жильцовъ.

Но и это, по словамъ «Пет. Л.», будетъ предусмотрѣно, если при надписяхъ въ полученіи квартирныхъ денегъ въ особой графѣ сдѣлана будетъ надпись о томъ, что въ число этихъ денегъ вошла такая-то сумма квартирнаго налога.

Буде послѣдняя возьмется въ увеличенномъ размѣрѣ, это всегда скажется при контролѣ квартирныхъ книжекъ, если жилецъ еще до этого не принесетъ частную жалобу на домовладѣльца.

Смертность среди врачей.

Въ «Врачѣ» помѣщены разработанныя д-ромъ В. И. Гребенщиковымъ свѣдѣнія о 700 русскихъ врачахъ, умершихъ съ 1 октября 1889 г. по 1 сентября 1892 г. Оказывается, что причина смерти въ 107 случаяхъ осталась неизвѣстною, а въ 33 указана неопредѣленно. Изъ остальныхъ-же 560 умершихъ погибли отъ заразныхъ болѣзней (включая и чахотку) 36,7%, а въ частности изъ земскихъ врачей болѣе 59%! Изъ 265 врачей, умершихъ моложе 40 лѣтъ, погибли отъ заразныхъ болѣзней почти 53% (изъ земскихъ даже 64.5%). На самоубійства приходится 3,4% всѣхъ умершихъ и болѣе 10% умершихъ земскихъ врачей. Число врачей, гибнущихъ отъ заразныхъ болѣзней (предполагая, что смертность въ послѣдніе 4 мѣсяца текущаго года будетъ такая-же, какъ и въ началѣ его), за три послѣдніе года увеличивалось больше, чѣмъ сколько-бы соотвѣтствовало увеличенію числа врачей вообще. Извѣстно, что 62% служащихъ врачей получаютъ менѣе 1.200 р. жалованья, а 16% даже менѣе 600 р.; заработокъ-же по частной практикѣ у 77% всѣхъ врачей не превышаетъ 1.000 р. въ годъ. Изъ этого уже a priori ясно, насколько могутъ быть обезпечены семьи умирающихъ врачей. За отчетное время 163 врача умерли, проживъ, по окончаніи курса, не болѣе 15 лѣтъ и оставивъ послѣ себя 70 бездѣтныхъ и 93 обременныхъ 198 малолѣтними или несовершеннолѣтними сиротами вдовъ, сверхъ того, 3 вдовца оставили 4 малолѣтнихъ дѣтей. Въ громаднѣйшемъ большинствѣ случаевъ всѣ эти лица остались необезпеченными ни сбереженіями покойныхъ, ни пенсіями.

Обмѣнъ кредитныхъ билетовъ.

1 января 1893 г. истекаетъ послѣдній срокъ обмѣна кредитныхъ билетовъ стараго образца на новые. По оффиціальнымъ свѣдѣніямъ государственнаго банка, къ началу нынѣшняго года въ обращеніи находилось билетовъ стараго образца болѣе чѣмъ на 58½ милліоновъ руб. Очевидна необходимость принятія всѣхъ надлежащихъ мѣръ къ тому, чтобы все населеніе узнало объ этой правительственной мѣрѣ. Между тѣмъ, единственное, что сдѣлано до сихъ поръ для оповѣщенія населенія, это —объявленіе о приближающемся срокѣ въ газетахъ. Правда, такое объявленіе напечатано и въ «Сельскомъ Вѣстникѣ», разсылаемомъ безплатно въ волостныя правленія, причемъ газета эта высказываетъ пожеланіе, чтобы волостныя правленія озаботились немедленно объявить о срокѣ обмѣна населенію своихъ волостей, дабы тѣ, кто до сихъ поръ держитъ у себя старые билеты по невѣдѣнію, поспѣшили обмѣнять ихъ на новые и не лишились напрасно ихъ цѣнности.

Но развѣ можно въ данномъ дѣлѣ ограничиться однимъ пожеланіемъ, одной рекомендаціей? Нѣтъ, никакъ нельзя. Безусловно необходимо обязать волостныхъ старшихъ и сельскихъ старостъ расклеить въ каждой деревнѣ указъ о срокѣ обмѣна кредитныхъ билетовъ. И это надо сдѣлать возможно скорѣе. Иначе сельское населеніе отдаленныхъ мѣстностей можетъ узнать объ указѣ уже по истеченіи срока обмѣна.

Вѣсти о холерѣ.

Свѣдѣнія о ходѣ холеры въ одесскомъ градоначальствѣ за 27 октября.

	Заболѣло	Умерло	Выздоровѣло	Состоитъ
Г. Одесса	—	—	1	2
Гниляково	—	—	—	2
Итого	—	—	1	4

ИНОСТРАННЫЯ НОВОСТИ.

Холера за границей.

Въ **Будапештѣ** за сутки до 6 час. вечера 5 ноября заболѣло 11, умерло 2.

Въ **Люттихѣ** заболѣло 3, умерло 2.

Въ **Маасдейкъ** (Голландія) прибыло рыболовное судно съ 4 больными азіатской холерой матросами. Судно подвергнуто карантину.

Изъ **Бѣлграда** сообщаютъ, что въ Семендріи заболѣлъ артиллеристъ при подозрительныхъ симптомахъ; его помѣстили въ окружной госпиталь. Въ мѣстномъ госпитальномъ баракѣ находится только одинъ подозрительный больной.

Въ **Драгуевацѣ**, близъ Шазаца, новыхъ случаевъ холеры не было.

Изъ газетъ.

Въ Берлинѣ, на-дняхъ, передавались очень упорно слухи, какъ телеграфируютъ въ «Temps» отъ 1 ноября, будто переговоры о русско-германскомъ соглашеніи прерваны, такъ какъ Россія отказалась, якобы, отмѣнить пошлины на германское желѣзо. Понижатели, конечно, воспользовались слухами, и повалили русскій рубль. Отчасти повліяли въ этомъ случаѣ, впрочемъ, извѣстныя изъ телеграммы и инспирированныя сверху замѣтки «Nordd. Allg. Zeit.», гдѣ говорилось, что «всѣ надежды на улучшеніе взаимоотношеній между двумя державами, Россіею и Германіею, рѣшительно ни на чемъ не основаны».

— По свѣдѣніямъ изъ частныхъ источниковъ, одинъ изъ плѣнныхъ дагомейскихъ вождей, захваченный вмѣстѣ со своими тѣлохранителями въ бою подъ Абомеею, увѣряетъ, что въ лагерѣ короля Бегонзина имѣется двѣсти бѣлыхъ, и въ томъ числѣ много нѣмцевъ. Называютъ даже нѣкоторыя фамиліи: Краусъ, Бандель, Гроссъ, Фролихтъ и др. Полковникъ Доддсъ принялъ всѣ мѣры, что-бы помѣшать имъ скрыться въ сосѣдней нѣмецкой колоніи Тоголандъ. Передаютъ, что нѣмцы обѣщали даже королькy безопасное убѣжище на германской территоріи.

— «Saturday Review» говоритъ, что наступающая зима грозитъ бѣдствіемъ англійскому рабочему люду. Производства сокращаются, какъ о томъ можно судить по частымъ митингамъ оставшихся безъ работы. Самыя цѣны на все падаютъ, порождая столкновенія между рабочими и хозяевами. Слѣдуетъ ожидать забастовки на ткацко-прядильныхъ фабрикахъ, а можетъ быть и на другихъ, не смотря на попытки къ введенію третейскихъ судовъ. Хозяева увѣряютъ, что уступки послѣднихъ лѣтъ въ пользу рабочихъ доведены до крайности, и что промышленность и торговля живутъ лишь при пониженіи заработной платы.

— Оффиціозный мадьярскій «Nemzet» подтверждаетъ сообщенія «Egyetértes» и «Magyar Ujsey» о новомъ мадьярскомъ школьномъ законѣ, по которому дѣти славянскихъ семействъ рабочаго и средняго классовъ съ трехлѣтняго возраста должны поступать въ такъ называемые «дѣтскіе пріюты», гдѣ славянскія дѣти будутъ обучаться исключительно мадьярскому языку. «Nemzet» восхваляетъ эту мѣру и, между прочимъ, находитъ, что въ вопросѣ воспитанія дѣтей, сообразно цѣлямъ государства, мадьяры опередили (!?) Европу.

— Между Портою и германскою дипломатіей возникъ нѣкоторый дипломатическій инцидентъ. Поводомъ къ нему послужило германское переселеческое движеніе на Востокѣ и въ особенности въ яффскій округъ, въ такихъ размѣрахъ, которые возбудили, наконецъ, тревогу у турокъ о мирномъ, культурномъ завладѣніи нѣмцами Палестиною. Въ началѣ этого года, по повелѣнію султана, была командирована на мѣста нѣмецкаго заселенія Палестины особая коммисія, которая и представила падишаху докладъ о необходимости рѣшительнаго запрещенія нѣмецкаго переселенія и уступокъ подъ эти переселенія казенныхъ земель. Яффскій германскій консулъ протестовалъ противъ выводовъ коммисіи и представилъ особый докладъ германскому послу въ Константинополѣ.

— «New-Iork Herald» сообщаетъ, что въ Порто-Алегре, въ бразильской провинціиРіо-Гранде до Суль, вспыхнула революція. Въ столкновеніи между правительственными войсками и инсургентами, убито нѣсколько изъ числа послѣднихъ.

— «Fanfulla» сообщаетъ, что жандармы отвели къ австрійской границѣ, эо д'Акса, главнаго редактора парижской газеты «Endehors», арестованнаго въ Туринѣ по заочному приговору къ 2-лѣтнему заключенію за статью, направленную противъ французской магистратуры.

Новости газетъ и журналовъ.

Надо-ли сохранять восьмой классъ?

«Новости» убѣждены, что этотъ классъ является теперь совершенно излишнимъ и что не только возможно, но и вполнѣ полезно возвратиться къ прежнему семилѣтнему гимназическому курсу.

Всѣ нынѣшніе выдающіеся государственные и общественные дѣятели, ученые и писатели, не говоря уже о прежнихъ, усвоили себѣ высшее образованіе по окончаніи семилѣтняго гимназическаго курса. Училище правовѣдѣнія и Александровскій лицей, обладающіе даже особою привилегіею поставлять государственныхъ дѣятелей, имѣютъ гораздо болѣе короткіе учебные курсы. Кадетскіе корпуса, пролагающіе дорогу къ высшимъ военно-учебнымъ заведеніямъ и къ самой широкой военной и государственной дѣятельности, довольствуются семилѣтнимъ курсомъ. Между тѣмъ, все это спеціальныя учебныя заведенія, тогда какъ гимназіи по самому существу своему являются учебными заведеніями общеобразовательнаго характера. Болѣе продолжительныхъ курсовъ скорѣе всего можно было-бы требовать для спеціальныхъ учебныхъ заведеній, нежели для общихъ. Между тѣмъ, при настоящихъ условіяхъ получаются какъ разъ обратные результаты.

Изъ училища правовѣдѣнія и лицея въ возрастѣ 20 лѣтъ можно поступить уже на службу съ довольно значительнымъ чиномъ; гимназическій-же курсъ нельзя окончить ранѣе 18 лѣтъ. При весьма обычныхъ задержкахъ въ томъ или другомъ классѣ аттестаты зрѣлости получаются очень часто въ томъ возрастѣ, въ какомъ лицеисты и правовѣды оканчиваютъ уже свое высшее образованіе. Благодаря продолжительности гимназическаго курса, и университетское образованіе затягивается до 23—25 лѣтъ, когда воспитаніемъ военныхъ училищъ командуютъ уже ротами.

«Переутомленіе» является послѣдствіемъ не одной только обширности учебныхъ программъ; медленность ученія, чересчуръ продолжительное состояніе въ положеніи ученика весьма вредно отражается и на умственномъ, и на нравственномъ уровнѣ молодыхъ людей. Въ извѣстномъ возрастѣ надо переходить къ иному обращенію съ юношами, сосредоточивать ихъ умъ на болѣе возвышенныхъ и сложныхъ предметахъ. Возрастъ гражданскаго совершеннолѣтія — 21 годъ—слѣдуетъ, вообще, считать предѣльнымъ для прохожденія всевозможныхъ курсовъ. Держать людей на педагогическихъ помочахъ уже вредно послѣ 3 ого возраста, точно такъ-же, какъ не хорошо не пріучать ихъ въ этомъ возрастѣ къ самостоятельному труду, къ самодѣятельности. Безхарактерность и дряблость нынѣшняго поколѣнія являются прямымъ послѣдствіемъ чрезмѣрно продолжительныхъ курсовъ, привычки къ опекѣ и существованію на чужой счетъ. Треть жизни, проведенная въ ученіи, не оставляетъ уже достаточно времени для самостоятельной дѣятельности. Въ обществѣ водворяется неправильное представленіе объ учебныхъ курсахъ, которые не создаютъ ученыхъ и дѣятелей, а только служатъ основою для образованія и тѣхъ, и другихъ. На Западѣ, по окончаніи курса, только начинается самостоятельная и самообразовательная жизнь, длящаяся до конца жизни. У насъ-же книги забрасываются по выходѣ изъ учебнаго заведенія, а обладатель аттестата ищетъ и по цѣлымъ годамъ ждетъ, не дождется соотвѣтствующаго своей «учености» мѣста и получаетъ его лишь въ томъ зрѣломъ возрастѣ, когда все «ученіе», не опладотворяемое самостоятельнымъ умственнымъ трудомъ, успѣваетъ уже давно вывѣтриться.

По всѣмъ этимъ соображеніямъ, сокращеніе гимназическаго курса на одинъ годъ, т. е. возстановленіе стараго, хорошо испытаннаго семилѣтняго курса, представляетъ настоятельнѣйшую необходимость. Это приведетъ къ значительной экономіи силъ и средствъ. Сокращеніе расходовъ отъ упраздненія излишняго класса дозволитъ или увеличеніе числа гимназій, или открытіе народныхъ школъ; черезъ эту-же реформу каждая семья, имѣющая сына въ гимназіи, выиграетъ отъ 300 до 500 рублей. Многіе охотно предоставили-бы эти средства казнѣ, лишь бы сыновья ихъ не задерживались напрасно въ ученіи на цѣлый лишній годъ...

Хорошее дѣло.

Московскія медицинскія знаменитости задумали хорошее дѣло — ознакомить публику съ основами гигіены и элементарною медициною, въ рядѣ публичныхъ чтеній. Одинъ изъ иниціаторовъ, докторъ Боголѣповъ, замѣчаетъ въ «Рус. Вѣд.» о пользѣ такихъ общественныхъ курсовъ для каждаго отца и для каждой матери:

До школьнаго возраста дѣти находятся на ихъ рукахъ. Они даютъ уроки будущему человѣку и дѣятелю. Но не согласятся ли со мною всѣ, что отцы подготовляются къ тому или другому роду дѣятельности по никогда къ воспитанію своихъ дѣтей. Рѣдко въ какомъ домѣ вы не найдете руководства по кухонной чаѣ, по уходу за комнатными цвѣтами, по тому или другому роду спорта, но весьма рѣдко вамъ встрѣтится физіологія человѣка, книжка о дѣтскихъ болѣзняхъ и о тѣхъ болѣзняхъ родителей, которыя передаются дѣтямъ и дѣлаютъ ихъ на всю жизнь калѣками или готовятъ имъ смерть въ самую цвѣтущую пору жизни. На это отвѣтятъ, разумѣется, что для воспитанія дѣтей существуютъ гувернатки, а для лѣченія—докторъ. Но гувернантка дастъ только то, что она можетъ въ сферѣ своей дѣятельности. Можетъ-ли она дать складъ жизни всего дома, такой складъ, который, способствовалъ бы умственному, нравственному и тѣлесному развитію ребенка? Можетъ-ли она сказать родителямъ: живите такъ-то, иначе это губительно отзовется на рожденіи и развитіи вашихъ дѣтей. Понятно, нѣтъ. Все это родители должны знать сами и могутъ узнать только изъ медицины. Можно бы было указать массу промаховъ родителей, которые они дѣлаютъ, не подозрѣвая, что это отразится гибельно на ихъ дѣтяхъ. Зная медицину, всего этого они могли-бы избѣжать. Я уже не говорю о прямомъ приложеніи медицинскихъ знаній, чтобы правильно вести физическое воспитаніе дѣтей.

Все это простыя истины, а по справедливому замѣчанію доктора Боголѣпова, сколькихъ-бы родительскихъ драмъ не было, если бы истины эти воспринятыя и усвоены были интеллигентною частью общества.

**Вздорожаетъ-

подражатели, которые ихъ перегонятъ. Писать о чрезмѣрныхъ вооруженіяхъ въ наше время значитъ повторять избитыя, хотя и вѣрныя истины. Эти истины, надоѣдающія намъ нынѣ, будутъ казаться черезъ сто лѣтъ столь-же глубокими, какъ слово Монтескье, отъ времени котораго отдѣляютъ насъ потоки крови и революціонный хаосъ.

ОБЩЕРУССКІЯ НОВОСТИ.

Ходятъ слухи, что въ нашемъ дипломатическомъ корпусѣ произойдутъ перемѣны. «Сп. В.» передаютъ, что русскій посолъ въ Константинополѣ А. И. Нелидовъ оставляетъ свой постъ и получаетъ новое назначеніе. Мѣсто его, по слухамъ, займетъ нашъ нынѣшній посолъ въ Аѳинахъ, тайный совѣтникъ М. К. Ону, а посломъ въ Аѳины назначается совѣтникъ посольства въ Константинополѣ В. В. Жадовскій.

На-дняхъ въ комитетъ министровъ поступило представленіе министерства внутреннихъ дѣлъ о предоставленіи ему права распоряжаться поступающимъ въ возвратъ прошлогоднихъ ссудъ хлѣбомъ по своему усмотрѣнію, обращая оный на пособіе потерпѣвшимъ въ нынѣшнемъ году отъ неурожая. Кромѣ этого, какъ слышалъ «Гр.», въ названномъ министерствѣ въ настоящее время вырабатывается новый проектъ организаціи хлѣбной помощи.

Въ составъ хлѣботорговыхъ комитетовъ, учреждаемыхъ въ главныхъ хлѣботорговыхъ центрахъ и портахъ, войдутъ, по словамъ столичныхъ газетъ, члены: отъ министерства финансовъ — управляющій мѣстнымъ отдѣленіемъ государственнаго банка или таможнею; отъ министерства внутреннихъ дѣлъ — особое лицо по назначенію министра; отъ города—городской голова; отъ земства—предсѣдатель и одинъ изъ членовъ мѣстной земской управы; отъ биржевого комитета—два члена, а гдѣ нѣтъ комитетовъ—выборные отъ купечества. Хлѣботорговые комитеты могутъ приглашать къ участію въ своихъ трудахъ представителей торговыхъ компаній, желѣзнодорожныхъ и пароходныхъ обществъ, землевладѣльцевъ и т. д. Хлѣботорговые комитеты въ своихъ дѣйствіяхъ будутъ подчинены особому совѣщанію по дѣламъ хлѣбной торговли или другому высшему учрежденію, которое можетъ замѣнить совѣщаніе.

Близь Санъ-Стефано, рядомъ съ греческимъ селеніемъ Галатарія, пріобрѣтенъ, съ разрѣшенія султана, участокъ земли для того, чтобъ воздвигнуть на немъ памятникъ русскимъ воинамъ, павшимъ на полѣ брани во время послѣдней русско-турецкой войны. Дѣятельное участіе въ постановкѣ памятника принимаетъ нашъ военный агентъ въ Константинополѣ полковникъ Н. Н. Пѣшковъ. Проэктъ памятника-усыпальницы составленъ въ русскомъ стилѣ. Памятникъ представляетъ собою склепъ и небольшую церковь надъ склепомъ, окруженную платформой, на которую ведутъ съ четырехъ сторонъ лѣстницы. На углахъ платформы—небольшіе монументы. Составленіе подробныхъ чертежей, а также руководство художественно-строительными работами поручено академику архитектуры В. В. Суслову, для наблюденія-же за работами, по словамъ «Н. В.», назначенъ архитекторъ П. И. Базаровъ.

Столичныя газеты слышали, что въ государственный совѣтъ снова будетъ внесено представленіе объ учрежденіи въ Петербургѣ женскаго медицинскаго института. Въ настоящее время сумма пожертвованій на институтъ простирается до 300.000 руб. Самымъ крупнымъ жертвователемъ является генералъ-маіоръ Шанявскій, пожертвовавшій 100 тыс. руб., далѣе слѣдуетъ г. Сибиряковъ—50 тыс. руб. и г-жа Барановская—40 тыс. руб. Остальныя суммы пожертвованы разными лицами, а также ассигнованы субсидіи отъ министерства народнаго просвѣщенія и с.-петербургской городской думы.

«Нов. Вр.» сообщаетъ, что законопроэктъ, имѣющій въ виду облегчить увольненіе мѣщанъ и крестьянъ изъ своихъ обществъ для приписки къ другимъ обществамъ, назначенъ къ разсмотрѣнію въ нынѣшнюю сессію государственнаго совѣта.

«С.-Петерб. Вѣд.» сообщаютъ, что въ государственный совѣтъ внесены уже проекты положеній по классификаціи хлѣбовъ и по введенію хлѣботорговой инспекціи.

МѢСТНЫЯ НОВОСТИ.

Предсѣдательница одесскаго отдѣленія, состоящаго подъ Высочайшимъ Государыни Императрицы Маріи Александровны покровительствомъ, попечительства о слѣпыхъ, въ день освященія новаго пріюта для слѣпыхъ дѣтей на дачѣ пожертвованной г. Маврокордато, 25 октября отправила на имя предсѣдателя попечительства о слѣпыхъ Константина Константиновича Грота телеграмму слѣдующаго содержанія:

Петербургъ Большая Конюшенная, Константину Карловичу Гроту.

Считаю пріятнымъ долгомъ довести до свѣдѣнія вашего превосходительства, что одесское отдѣленіе попечительства о слѣпыхъ, перемѣстивъ призрѣваемыхъ слѣпыхъ дѣтей въ освященное сегодня собственное зданіе на пожертвованной Матвѣемъ Маврокордато роскошной дачѣ. Объ этомъ я вмѣстѣ съ симъ имѣла счастье донести Ея Императорскому Величеству.

Предсѣдательница **Зеленая.**

На это статсъ-секретарь Гротъ отвѣтилъ слѣдующей телеграммой:

«Одесса, Наталѣ Михайловнѣ Зеленой. Искренно поздравляю съ новосельемъ училища слѣпыхъ. Это неожиданный сюрпризъ. **Статсъ-секретарь Гротъ.**

На извѣстную нашимъ читателямъ телеграмму предсѣдательницы на имя Матвѣя Федоровича Маврокордато: Полученъ слѣд. отвѣтъ:

Odessa, Madame Zelenoy.

Ma mère et moi remercions profondément et espérons que le nouvel hospice pourra venir en aide aux petits malheureux et s'avère réellement utile pour notre bonne ville.

Mavrocordato.

Засѣданіе город. думы, назначенное на вчера, не состоялось. Къ 8¾ ч. собралось только 20 гласныхъ, т. е. менѣе законнаго комплекта на 4 чел.

— Вмѣсто того, чтобы открыть засѣданіе,—заявилъ *Г. Г. Морозовъ*,—я долженъ закрыть его. Между тѣмъ, доклады напечатаны, вопросы требуютъ разрѣшенія, и приближается срокъ разсмотрѣнія росписи. Очень прискорбно.

— Просимъ напечатать въ газетахъ фамиліи неявившихся, предложили нѣкоторые гласные.

За все время полномочій нынѣшняго состава думы—это второй случай, что засѣданіе приходится откладывать, вслѣдствіе неприбытія достаточнаго числа гласныхъ.

Членъ совѣта министерства финансовъ, т. с. Д. Ѳ. Кобеко прибылъ вчера въ Одессу изъ Рени.

Освященіе кладбища. Въ виду окончанія работъ по устройству одесскаго военнаго кладбища, командующій войсками одесскаго военнаго округа приказалъ произвести сегодня, 29 октября, освященіе кладбища и въ тотъ же день попечителю кладбища, генералъ-маіору князю Горчакову, принять кладбище отъ начальника 5-й саперной бригады, генералъ-маіора князя Туманова.

Къ ходатайству кредитнаго общества. Вчера въ одес. кредитномъ обществѣ получено оффиціальное увѣдомленіе о разрѣшенной для недоимщиковъ разсрочкѣ платежей. Разсрочка допускается на слѣдующихъ основаніяхъ. соединен. присутствіе наблюдательнаго комитета и правленія предоставлено право дѣлать по своему усмотрѣнію отсрочки заемщикамъ общества, покрывая могущіе образоваться вслѣдствіе этого недостатки для оплаты обязательствъ общества нераспредѣленными прибылями съ тѣмъ. 1) чтобы совокупность отсроченныхъ платежей на 1 іюля 1892 г. и 2 января 93 г. не превышала въ каждое изъ означенныхъ ½-годій 500 т. р., 2) чтобъ отсрочиваемая сумма была погашена не далѣе 3-хъ лѣтъ равными ½-годовыми взносами, 3) чтобы заемщики, воспользовавшіеся отсрочкой, по истеченіи установленнаго льготнаго срока, уплачивали обществу по 6 проц. годовыхъ платежей на остающіяся непогашенными отсроченный платежъ, 4) чтобы по имуществамъ, на коихъ числятся долги, обезпеченные, вслѣдъ за долгами обществу, особыми запрещеніями, отсрочка даваема была лишь по испрошеніи согласія на таковую кредиторовъ по претензіямъ коихъ наложено запрещеніе на имущество и 5) чтобы размѣръ отсрочиваемой суммы не превышалъ погашенной уже части капитальнаго по ссудѣ долга.

Шталмейстеръ Двора Его Величества, графъ Г. С. Строгановъ прибылъ вчера въ Одессу изъ Кіева.

Изслѣдованіе воздуха. Во вчерашнемъ нумерѣ «Вѣд. Общ. Упр.» напечатанъ результатъ изслѣдованій проф. А. А. Вериго воздуха.

Въ минувш. мъ году—говоритъ проф. Вериго—я повторилъ нѣкоторыя изъ своихъ опредѣленій количества углекислоты въ классныхъ помѣщеніяхъ одес. учебныхъ заведеній и снова убѣдился, что вслѣдствіе почти полнаго отсутствія вентиляцій, въ нѣкоторыхъ изъ нихъ содержаніе углекислоты достигаетъ до грандіозныхъ размѣровъ. Такъ, въ классномъ воздухѣ одного учебнаго заведенія я нашелъ 67 частей углекислоты на 10,000 частей воздуха, а въ другомъ заведеніи накопленіе углекислоты достигло даже 94 частей на 10,000 ч. воздуха. Значеніе этихъ данныхъ выясняется изъ того, что по высказаннымъ въ послѣднее время мнѣніямъ гигіенистовъ, основаннымъ на богатомъ опытномъ матеріалѣ, нарастаніе углекислоты въ классномъ воздухѣ не должно превышать, безъ ущерба для здоровыхъ учениковъ, содержанія 10—13 частей на 10,000 ч. воздуха, и что крайній допускаемый предѣлъ составляетъ 15,7 частей. Серьезные гигіенисты находятъ, что симптомы, приписываемые переутомленію, въ значительной степени зависятъ отъ неудовлетворительной вентиляціи классныхъ помѣщеній.

Вентиляціи въ Массовскомъ почлежномъ пріютѣ оказались въ значительно лучшемъ состояніи, такъ какъ въ 3 час. утра въ воздухѣ помѣщенія этого пріюта найдено 22,2 частей углекислоты на 10,000 ч. воздуха; въ весьма плохомъ состояніи оказалась вентиляція въ карантинномъ почлежномъ пріютѣ, въ воздухѣ котораго количество углекислоты достигало весьма значительнаго содержанія 74 частей на 10,000 ч. воздуха.

Затруднительное положеніе кишиневской мѣщанской управы. Кишиневская мѣщанская управа очутилась въ крайне затруднительномъ положеніи. Дѣло въ томъ, что на послѣднемъ сходѣ общественники, признавъ въ принципѣ необходимость требуемыхъ управою кредитовъ на содержаніе канцеляріи, на наемъ, освѣщеніе и отопленіе помѣщенія, на канцелярскіе расходы и т. п., отказались, однако, подписать протоколъ въ этомъ смыслѣ. Свой отказъ они мотивировали тамъ: «а что будетъ, если мы подпишемъ и насъ однихъ обложатъ на всю сумму! Не можемъ-же мы, какихъ-нибудь полтораста человѣкъ, содержать все мѣщанское управленіе, являющееся представителемъ слишкомъ двадцати тысячной массы»... Такъ какъ прецедентъ въ этомъ направленіи уже имѣлъ мѣсто въ вопросѣ о содержаніи выборныхъ должностныхъ лицъ мѣщанской управы, то опасенія общественниковъ имѣютъ, по мнѣнію «Бес. В.», основаніе.

Одесскіе результаты преслѣдованія фальсификаціи и недоброкачественности пищевыхъ продуктовъ и напитковъ—констатируетъ проф. Вериго въ «В. Г. Упр.»—обратили на себя вниманіе и дали толчекъ къ устройству химическихъ городскихъ лабораторій въ Петербургѣ, Москвѣ, Кіевѣ, Харьковѣ, Херсонѣ, Кишиневѣ и др. городахъ. На встрѣчу этимъ стремленіямъ противудѣйствія фальсификаціи, руководясь существенными интересами сельскаго хозяйства, скотоводства и винодѣлія, стала проявляться широкая правительственная инициатива, еще недавно создавшая столь важный законъ 6 апрѣля 1891 года о производствѣ и продажѣ маргарина и искусственнаго масла. Изданіе этого закона ясно показываетъ, что въ области санитарнаго законодательства у насъ вызваны къ существованію и полезной подготовительной дѣятельности органы, могущіе функціонировать, подобно англійскому Local Governement Board, французскому Comité consultatif d'igiène publique и германскому Gesundheitsamt'у, и что въ недалекомъ будущемъ наши санитарные законы, въ защиту качества пищевыхъ продуктовъ и предметовъ потребленія, будутъ слиты въ одно органическое цѣлое, подобное знаменитому «Sale of food and drugs Act 1875» и германскому Gesetz betreffend den Verkehr mit Nahrungsmitteln, Genussmitteln und Gebrauchsgegenständen 1879 г., изъ которыхъ затѣмъ выработаются спеціальныя законоположенія и регламенты, обладающіе вслѣдствіе ихъ конкретности и опредѣленности легкою и удобною примѣняемостью. Тогда химическія город. станціи станутъ быстро умножаться, и борьба съ фальсификаціею и плохими качествами продуктовъ приведетъ къ благопріятнымъ результатамъ, столь желательнымъ въ интересахъ народнаго здравія и преуспѣянія важныхъ отраслей государственнаго хозяйства и промышленности. Остается только пожелать—прибавимъ отъ себя,—чтобы это благословенное время наступило въ недалекомъ будущемъ.

Первый снѣгъ. Вчера въ Одессѣ выпалъ первый снѣгъ. Съ утра небо хмурилось, потомъ облака стали сгущаться, и къ 3 часамъ пополудни повалилъ снѣгъ крупными хлопьями. Снѣгъ, падая на землю, сейчасъ-же таялъ.

Выборы въ купеческомъ собраніи. Вчера въ купеческой управѣ избранные 18 счетчиковъ производили счетъ голосовъ на поданныя записки для выбора 50 выборныхъ купеческаго сословія на предстоящее трехлѣтіе съ 1 декабря 1892 г. Счетъ голосовъ продолжался до 11 час. ночи и будетъ законченъ сегодня около 12 ч., когда и будетъ объявленъ результатъ выборовъ.

Иностранцы въ Россіи. Число иностранцевъ въ Россіи весьма значительно. По словамъ «Моск. Вѣд.», оказывается, что въ послѣднее десятилѣтіе среднимъ числомъ въ Россію ежегодно прибываетъ болѣе 800.000 иностранцевъ; въ предшествовавшее-же десятилѣтіе ежегодно прибывало до 950.000 иностран. за время съ 1872 по 1882 гг. къ намъ прибыло ни болѣе, ни менѣе какъ 9.458.000 человѣкъ иностранцевъ! Большинство прибывающихъ въ Россію иностранцевъ, особенно нѣмцы, поселяется въ пограничныхъ западныхъ, балтійскихъ, привислянскихъ и южныхъ губерніяхъ; остальные селятся въ обѣихъ столицахъ и другихъ большихъ городахъ, особенно на Волгѣ. Каждая національность имѣетъ въ Россіи свои облюбленныя мѣста; такъ, нѣмцы селятся главнымъ образомъ въ западныхъ и южныхъ окраинахъ, въ Петербургѣ, Москвѣ, Ревелѣ, Нижнемъ-Новгородѣ и Баронскѣ; французы селятся преимущественно въ Варшавѣ, Москвѣ, Петербургѣ, Кіевѣ и Одессѣ; славянскія народности—въ Кіевѣ, юго-западномъ, Привислянскомъ и Новороссійскомъ краяхъ; для грековъ, турковъ и италіанцевъ любимыми мѣстами служатъ Одесса, Севастополь, Симферополь и другіе крымскіе города и Закавказскій край; американцы селятся преимущественно въ Петербургѣ и Одессѣ, а англичане—во всѣхъ приморскихъ городахъ.

Ветеринарный врачъ г. Тиктинеръ довелъ до свѣдѣнія одес. врачебнаго управленія, что сапныя лошади часто доставляются черезъ полицейскіе участки на скотскій могильникъ безъ сообщенія о мѣстѣ жительства владѣльца или же о временной стоянкѣ лошадей въ городѣ. Послѣдствіемъ этого бываетъ то, что ветеринарные врачи не имѣютъ возможности ни производить осмотра остающихся у владѣльцевъ подозрительныхъ, а можетъ быть и больныхъ, лошадей, ни производить дезинфекціи въ заразныхъ помѣщеніяхъ. Въ виду этого, говоритъ врачъ Тиктинеръ, было-бы желательно, чтобы сапныя лошади, а также подозрительныя, при доставленіи ихъ на скотскій могильникъ, всегда сопровождались удостовѣреніями полицейскихъ участковъ о точномъ мѣстѣ жительства владѣльцевъ сапныхъ или подозрительныхъ лошадей, или о помѣщеніи лошадей до ихъ задержанія.

Исполнительная санитарная коммисія сообщила завѣдующему город. санитарнымъ надзоромъ д-ру А. В. Коршу, о полученномъ коммисіею заявленіи о томъ, что ретирадныя мѣста въ домѣ Джуранович, на углу Нѣжинской ул. и Срѣтенскаго переулка, находятся въ крайне антисанитарномъ состояніи. Врачебное управленіе поручило провѣрить это заявленіе город. врачу г. Коссаговскому, который заявленіе подтвердилъ.

Закупка «березки». Въ настоящее время мѣстные хлѣбные зайцы усиленно скупаютъ смѣсь, получаемую отъ высѣвокъ послѣ молотьбы хлѣба. Тутъ и куколь, и соломка и проч. Смѣсь эта носитъ названіе «березки». Въ урожайные годы она даже не годится на кормъ скоту, а употребляется на кирпичныхъ заводахъ для примѣси къ глинѣ. Въ неурожайные годы «березка» идетъ на кормъ скоту, и цѣна ея тогда не превышаетъ 10—12 коп. за пудъ. На эту смѣсь въ настоящее время явился большой спросъ. Закупаютъ ее исключительно для Либавы, Виндавы и Риги. Въ виду этого, цѣна на «березку» повысилась и въ настоящее время доходитъ до 60 коп. за пудъ; не смотря на высокій фрахтъ (до 600 руб. за вагонъ), скупщики этой смѣси отправляютъ ее подъ видомъ хлѣба изъ Одессы, Николаева и Симферополя.

Пожары. Въ ночь на 27-е октября въ двухъ противоположныхъ частяхъ города вспыхнули два пожара. Первый пожаръ произошелъ въ 10 час. вечера на Колонтаевской ул. въ д. В. въ раіонѣ Михайловск. уч. Пожаръ начался въ ретирадномъ мѣстѣ и вскорѣ былъ угашенъ домашними средствами, такъ что прибытіе пожарной команды Бульварн. уч. оказалось излишнимъ. Убытки пока не приведены въ извѣстность, но они во всякомъ случаѣ незначительны.

Другой пожаръ, имѣвшій мѣсто на Пересыпи и, принесъ потерпѣвшимъ довольно большіе убытки. Жертвой огня сдѣлался домъ мѣщ. Л. Ганцмахеръ, по Московской ул. Въ этомъ домѣ помѣщался трактиръ Гольдштейна, а въ нижнемъ-подвальномъ этажѣ—пекарня. Огонь въ 11 час. вечера показался въ трактирномъ заведеніи и вскорѣ принялъ большіе размѣры. Истребивъ трактирную обстановку, огонь перешелъ въ пекарню и въ квартиры жильцовъ дома. На пожарѣ работали двѣ пожарныя команды—Херсонск. и Бульварн. уч., во главѣ съ брандмаіоромъ А. А. Болтинымъ. На пожарѣ также присутствовалъ пом. полиціймейстера г. Чевати. Убытки пока неопредѣлены, но они довольно значительны. Домъ застрахованъ въ Варшавскомъ страх. общ. въ 20.000 руб. Поздно ночью огонь былъ прекращенъ.

Предсѣдатель съѣзда мировыхъ судей Тираспольскаго округа, д. ст. сов. И. Н. Дмитріевъ прибылъ вчера въ Одессу изъ Тирасполя.

Учрежденіе опекъ. Одес. город. сиротскій судъ, по предписанію г. одесскаго градоначальника, учредилъ опеки надъ имуществами одес. мѣщанъ И. П. Маслича и Г. И. Нестеренко, по расточительности ихъ.

О крупной кражѣ. Вчера у насъ сообщалось, что у А. Потѣхина по дорогѣ изъ Москвы въ Одессу совершена была кража сакъ-вояжа, въ которомъ находились векселя и деньги. Вчера неизвѣстный мальчикъ доставилъ въ Бульварный уч. похищенный у Потѣхина сакъ-вояжъ, въ которомъ оказалось векселей на 10.000 руб. Сакъ-вояжъ найденъ былъ мальчикомъ на Еврейской ул.

Покушеніе на самоубійство. Третьяго дня покушался на самоубійство крест. Рязанской губ. Н. Юдовъ, 29 л. Юдовъ нѣсколько времени тому назадъ прибылъ въ Одессу въ надеждѣ получить здѣсь какое-либо мѣсто. Но въ какія учрежденія онъ ни заходилъ, всюду ему давали лаконическій отвѣтъ: «свободныхъ вакансій нѣтъ». Когда сбереженія Юдова совершенно истощились, онъ рѣшилъ покончить всѣ земные счеты. Третьяго дня Юдовъ отправился въ ломбардъ, гдѣ заложилъ свой сюртукъ. Затѣмъ отправился въ одну изъ ресторацій, гдѣ наряднo выпилъ, а потомъ, въ 10 часовъ вечера, подошелъ къ Странгоновскому мосту и бросился съ громадной высоты. Прибѣжавшій городовой еще засталъ Юдова съ признаками жизни и доставилъ его въ город. больницу, Жизнь покушавшагося на самоубійство въ большой опасности.

Коммерческій судъ призналъ несостоятельнымъ должникомъ одес. мѣщанина Іойне Цуцника и постановилъ немедленно заключить его подъ стражу въ тюремномъ замокѣ.

Командиръ 1-й бригады 9 кавалерійской дивизіи, генералъ-маіоръ Е. П. Де-Виттъ, прибылъ вчера въ Одессу изъ Кишинева.

О голоски скандала въ одесскомъ кредитномъ обществѣ. «Суд. Газ.» посвящаетъ нѣсколько теплыхъ словъ—надѣлавшему въ свое время много шума скандалу въ общемъ собраніи одесскаго кредитнаго общества.

«Судьи одесскаго мироваго съѣзда, замѣчаетъ почтенная газета, съ своей стороны тоже поняли, что одесскіе обыватели, члены-заемщики тамошняго кредитнаго общества, Ситниковъ и Тертышный, «по свойству ихъ рѣчей и по манерѣ выражаться», какъ указывалъ представитель обвиненія, должны считаться главными зачинщиками скандала, происшедшаго въ залѣ кредитнаго общества. Члены собранія въ вполнѣ ясной формѣ доказали, что они отнюдь не «сѣряки», играющіе въ руки разнымъ ловкачамъ, что они отнюдь не «стадо», что напрасно имъ газеты такія непристойныя клички давали. Члены собранія доказали, что они умѣютъ, когда того требуютъ обстоятельства, показать себя «во всей красѣ безъ всякаго украшенія». Такой «откровенный» способъ доказательства своей силы привлекъ къ себѣ вниманіе высшей мѣстной власти; имъ заинтересовался и мѣстный мировой судья, пригласившій, какъ у насъ въ свое время объ этомъ сообщалось, «героевъ» собранія разсказать, какъ они «дѣйствовали». Явилось ихъ тогда къ нему много, но разсказали лишь немногіе. Краснорѣчивѣе другихъ оказался тогда славнѣйшій изъ «славной стаи орловъ» общаго собранія г. Тертышный. Изъ понятной скромности сей «рыцарь» назвалъ виновникомъ всего происшедшаго въ общемъ собраніи не себя, а предсѣдателя собранія. Предсѣдатель собранія «нарушалъ свои обязанности» и это воодушевило «борцовъ за идею»: предсѣдатель собранія «не распорядился пригласить членовъ собранія занять мѣста» предсѣдатель собранія «говорилъ чрезвычайно тихо». Вслѣдствіе столькихъ «нарушеній» образовалось «какое-то неестественное каре». Вполнѣ естественно, что при такомъ «неестественномъ каре публика стала приближаться къ предсѣдателю». Не менѣе естественно, что къ нему-же сталъ «приближаться» и Тертышный. А когда онъ приблизился, стали кричать, чтобы онъ, Тертышный, сталъ говорить. Въ это время,—пояснялъ «ораторъ»,—онъ какъ-то увидѣлъ около себя какое-то возвышеніе; онъ подчалъ ногу и очутился на столѣ. Но публика просила его стать еще выше и кто-то подалъ стулъ. Какъ выяснилось на судѣ, этотъ «высокопоставленный» членъ собранія чрезвычайно увлекся своей массіей: «его за ноги тянули, а онъ ничего не замѣчалъ». Ораторъ говорилъ «убѣдительно», силясь «доказать», что «служащихъ награждаютъ, а бѣдняки-домовладѣльцы (!) стонутъ подъ напоромъ податей». Ораторъ говорилъ съ азартомъ, даже когда «биржевой залъ обратился въ какой-то базаръ, даже когда общее собраніе обратилось въ какое-то сураное скопище». За столь похвальное «увлеченіе» одесскій мировой судья призналъ справедливымъ, чтобы произносившіе «зажигательныя» рѣчи Ситниковъ, Тертышный и нѣкоторые другіе поплатились за это «удовольствіе» карманомъ, и оштрафовалъ ихъ. Приговоромъ мирового судьи «ораторы» остались недовольными и перенесли дѣло на разсмотрѣніе мирового съѣзда. «Ораторы» прежде всего находили несправедливымъ, что ихъ винятъ въ томъ, что они скандалили въ публичномъ мѣстѣ. А между тѣмъ собраніе, на которомъ было до 2000 человѣкъ, по ихъ мнѣнію, не есть собраніе публичное. На такія ламентаціи судьи одесскаго мирового съѣзда, конечно, не обратили вниманія и на-дняхъ утвердили приговоръ низшей инстанціи».

Помощникъ одес. врачебнаго инспектора, д-ръ Поповъ, совмѣстно съ помощн. начальника станціи «Одесса-Застава 1-я», въ присутствіи понятыхъ, произвелъ на-дняхъ осмотръ мѣста за жилыми строеніями на заставѣ, гдѣ парашники подрядчика Юго-Зап. ж. д. Радіевскаго выливаютъ нечистоты изъ выгребныхъ ямъ. При осмотрѣ оказалось, что, дѣйствительно, въ разстояніи 80 саж. отъ жилыхъ строеній замѣчаются слѣды вылитыхъ нечистотъ. Составленъ протоколъ.

Изъ вѣдомости психіатрическаго отдѣленія гор. больницы о движеніи больныхъ видно; что съ 19 по 25 октября состояло больныхъ: спокойныхъ 113, изъ нихъ: 56 мужчинъ и 57 женщинъ; безпокойныхъ и буйныхъ 138, изъ нихъ 67 мужч. и 71 женщ., въ томъ числѣ 93 иногородныхъ и военнаго вѣдомства 4. Въ теченіе этого времени прибыло 2 мужчинъ и 3 женщины. Штатныхъ мѣстъ въ психіатрическомъ отдѣленіи 250, и, такимъ образомъ, сверхкомплектныхъ больныхъ имѣется 1; арестантовъ 5, испытуемыхъ военнаго вѣдомства 4 и колонистовъ: мужч. 45 и женщ. 41.

Первое засѣданіе депутатовъ по раскладкѣ гор. акциза на гостиницы, кафе-рестораны, кофейни и проч. заведеній назначено на 3 ноября.

Находка. Извозчикъ Агѣевъ представилъ третьяго дня въ Бульварный уч. золотые часы съ цѣпочкой, найденные имъ на Гавванной ул. Часы оказались принадлежащими женѣ почет. мир. судьи Пакантеръ.

Насъ просятъ обратить вниманіе кого слѣдуетъ на спичечницы съ огнивомъ, продающіяся въ нѣкоторыхъ табачныхъ магазинахъ, не совсѣмъ безопасныя въ пожарномъ отношеніи.

Городскія происшествія.

Служащая кухаркой у Бредихина, проживающаго въ д. Мойсеева по Б.-Арнаутской ул., А. Царенко заявила полиціи, что въ отсутствіе домашнихъ, неизвѣстные воры, посредствомъ подобраннаго ключа, пробрались въ кухню и, выпрыгнувъ изъ лежавшей на столѣ коробки ключъ, открыли сундукъ, откуда похитили принадлежащія Царенко разныя вещи на 200 р.

— Подрядчикъ М. Политовъ заявилъ полиціи, что изъ д. Дихлера по Ямской ул., и изъ д. Козыцева по Софіевской ул., гдѣ онъ хранилъ разное стекло, послѣдніе систематически похищалось. Всего похищено было стекла на 200 р. Въ кражѣ по дозрѣвается К—ти, который разыскивается полиціей.

— Изъ кожевеннаго завода въ д. Соколовскаго по Приморской ул. третьяго дня совершена кража разныхъ товаровъ на 85 руб.

— Въ слесарной мастерской Лихтенберга, помѣщающейся на Пушкинской ул. въ д. Ралли, у ученика Маропольскаго вчера при работѣ оторвало палецъ. Мальчикъ отправленъ въ больницу.

Морскія новости.

Пріемный покой имени „Наталіи Михайловны Зеленой“, который, на общемъ собраніи членовъ общества спасанія на водахъ, рѣшено построить въ заграничномъ отдѣлѣ порта, будетъ сооруженъ на средства домовладѣльца М. И. Розенберга. Вс сооруженіе, какъ полагаютъ, обойдется въ 1000 руб.

Къ постройкѣ новой станціи общества спасанія на водахъ. Проэктъ плана, руководство и наблюденіе за работами по постройкѣ новой спасательной станціи, которую постановлено въ послѣднемъ общемъ собраніи членовъ мѣстнаго управленія спасанія на водахъ соорудить въ память событія 17 октября 1888 года, — принялъ на себя безвозмездно архитекторъ Ю. М. Дитренко.

Предстоящая закладка новыхъ крейсеровъ. По типу только что спущеннаго на воду, самаго большого въ Европѣ крейсера «Рюрикъ» на Балтійскомъ заводѣ будутъ заложены два крейсера еще большихъ размѣровъ. Первый изъ нихъ будетъ имѣть водоизмѣщеніе на 12 тысячъ, а второй—14 тысячъ тоннъ. Эти крейсера, по словамъ «Гр.», явятся самыми громадными изъ всѣхъ крейсеровъ Европы, такъ какъ до спуска крейсера «Рюрикъ», самый большой крейсеръ числился въ спискахъ англійскаго флота, но его водоизмѣщеніе равняется лишь только 8 тысячамъ тоннъ.

Пароходъ Добровольнаго флота «Владивостокъ» 25 октября вышелъ изъ Владивостока въ Александровскъ; пар. «Петербургъ» 25 октября пришелъ въ Нагасаки.

Прибыли въ Карантинную гавань: 26 октября—англ. пар. «Iris» съ бал. изъ Генуи, адр. Дрейфусу, англ. пар. «Greustoke» съ зерномъ изъ Николаева, адрес. Смейльсу, англ. пар. «Lalchame» съ бал. изъ Генуи, адрес. Джекобсу, Добровольнаго флота пар. «Кострома» изъ Владивостока съ разн. груз. и пассаж. 27 октября—англ. пар. «Mary Thomas» съ багастомъ изъ Марселя адр. Джекобсу.

Отошли изъ Карантинной гавани: 20 октября, «Чонгаръ» въ Марсель съ разн. груз., «Орелъ» въ Батумъ съ разн. груз., «Девкаліонъ» въ Гибралтаръ съ зерномъ, «Темисъ» въ Пирей съ кленками; 27 октября, «Лазаревъ» въ Александрію съ раз. груз., «Муріель» въ Гамбургъ съ раз. гр., «Кантаръ» въ Николаевъ съ зерномъ для догрузки, «Грейстокъ» въ Лондонъ съ зерномъ.

Желѣзнодорожныя новости.

Управленіе Юго-Зап. жел. дорогъ, имѣя въ виду ознакомить заинтересованныхъ лицъ съ условіями храненія хлѣбныхъ грузовъ въ одесскомъ элеваторѣ и съ представляемыми имъ удобствами, разослало всѣмъ экспортерамъ особый циркуляръ, въ которомъ подробно изложены всѣ правила и условія, касающіяся пріема и сдачи зерна въ одесскій элеваторъ. При этомъ можно отмѣтить слѣдующее нововведеніе. Всѣ грузы, прибывающіе для храненія въ элеваторъ, обязательно взвѣшиваются на автоматическихъ вѣсахъ, и въ случаѣ обнаруженія какой-либо недостачи въ вѣсѣ противъ указаннаго въ накладной, составляется актъ, который вручается отправителю. При храненіи въ элеваторѣ, хлѣбъ вполнѣ гарантированъ отъ какой бы то ни было порчи. Появленіе жуковъ въ партіяхъ хлѣба, складываемыхъ въ обыкновенныхъ магазинахъ, въ элеваторѣ безусловно невозможно. Въ практикѣ одесскаго элеватора были даже случаи, что сдавался на храненіе хлѣбъ съ жучками, появившимися въ немъ при предшествовавшемъ храненіи въ частныхъ магазинахъ, а во время выгрузки хлѣба въ элеваторъ, жучки, отъ паденія зерна съ значительной высоты въ силосъ, умерщвлялись; при пропускѣ-же чрезъ вѣялку, хлѣбъ совершенно очищался отъ жучковъ.

Съ 11-го ноября на Юго-Зап. ж. д. начнется перевозка отъ ст. Гнивань въ Кіевъ 20,000 пудовъ гранита мѣстной породы, предназначаемаго для сооруженія въ Кіевѣ памятника Императору Николаю I. Громадная перевозка эта, по желанію управленія дорогъ, будетъ произведена по уменьшенному тарифу: 1/150 коп. съ пуда и версты.

Между дѣломъ.

Начнется-то и у насъ будетъ медицинскій факультетъ!

Сколько разъ поднимался этотъ вопросъ въ умѣ и въ печати, сколько разъ онъ откладывался, но, наконецъ таки, папы гласные пришли къ тому убѣжденію, что необходимо украсить и городъ и университетъ—самымъ «интересным» для насъ факультетомъ—медицинскимъ.

Чѣмъ-бы наши одесситы ни рѣшили означенновать столѣтіе нашего города, какихъ-бы садовъ зоологическихъ и обыкновенныхъ они не устроили, но ничего лучшаго они не могли сдѣлать, какъ ходатайствовать объ учрежденіи въ Одессѣ медицинскаго факультета.

Напрасно «старая дума» старалась бы чѣмъ-нибудь болѣе достойнымъ ознаменовать свою дѣятельность, ничего выдающагося она уже сдѣлать не могла, и медицинскій факультетъ будетъ самымъ дорогимъ наслѣдіемъ, которое оставитъ послѣ себя представители нашего города, скоро сходящіе съ арены общественной дѣятельности.

Только недавно я писалъ поэтому вопросу въ своихъ фельетонахъ и очень радъ, что теперь, благодаря энергичному заявленію гл. Штерна, вопросъ этотъ разрѣшенъ въ благопріятномъ смыслѣ.

* * *

Нечего говорить о тѣхъ выгодахъ и удобствахъ, которыя представитъ городу вновь учреждаемый факультетъ.

Одесса славится какъ лиманный курортъ. Многіе пріѣзжаютъ сюда лѣчиться даже изъ заграницы; съ открытіемъ-же у насъ медицинскаго факультета значеніе этого курорта еще болѣе возрастетъ. Мы можемъ надѣяться, что лучшіе профессора украсятъ нашъ будущій факультетъ, и Одесса, отпраздновавъ самымъ пышнымъ и торжественнымъ образомъ свой столѣтній юбилей, займетъ первоклассное положеніе и будетъ по справедливости считаться столицей юга.

* * *

Очень жаль, что гласные не рѣшили также въ утвердительномъ смыслѣ и вопроса о Дюковскомъ садѣ.

Не говоря уже о томъ, что для жителей Молдованки этотъ садъ является единственнымъ почти мѣстомъ для развлеченія, но необходимо еще помнить, что нельзя-же оставлять такой роскошный участокъ земли, подаренный городу, въ такомъ страшно запущенномъ состояніи...

Вспомните только, что сдѣлалъ городъ съ другими болѣе роскошными дарами—съ Дерибасовскимъ садомъ:—онъ обратился въ самый обыденный и грязный кафе-шантанъ....

Теперь и Дюковскій садъ предполагается оставить на долго время въ столь-же ужасномъ состояніи.

Неужели для такихъ цѣлей городу даратъ такіе роскошные сады!

Не могутъ-же гласные не обратить вниманія хотя-бы «на подкладку» этого дѣла. Неловко-же показать грядущему составу думы, что мы относимся крайне пренебрежительно къ такимъ серьезнымъ пожертвованіямъ. Вѣдь теперь если какой-нибудь гражданинъ пожелаетъ сдѣлать извѣстный даръ городу, то ему прійдется еще задаться вопросомъ о судьбѣ своего имущества:—не пожелаетъ-ли городъ отнестись къ

Губернская управа доставила г. херсонскому губернатору свѣдѣнія о хлѣбѣ, заготовленномъ на счетъ ассигнованныхъ правительствомъ средствъ по случаю неурожая 1891 г. Свѣдѣнія эти затребованы вслѣдствіе циркуляра министерства внутреннихъ дѣлъ, такъ какъ во многихъ губерніяхъ продовольственный и сѣмянный хлѣбъ, заготовленный насчетъ правительствомъ ассигнованныхъ средствъ, не вездѣ израсходованъ на потребности населенія, причемъ кое-гдѣ образовались значительные остатки, которые частью обращены на продовольственныя нужды населенія, вслѣдствіе неурожая текущаго года, частью же были проданы. Въ Херсонской губ., согласно свѣдѣніямъ губ. управы, хлѣбъ, заготовленный на ассигнованные правительствомъ 540.000 р., весь израсходованъ. Оставшійся-же хлѣбъ принятъ насчетъ губернскаго продовольственнаго капитала. Осталось-же хлѣба: въ Херсонскомъ уѣздѣ 42.604 п. 37 ф. на 41.284 р. 59 к., въ Одесскомъ уѣздѣ 2.549 п. на сумму 2.814 р. 92 к. и въ Тираспольскомъ 5.357 п. на сумму 5.500 р. 74 к. Хлѣбъ, оставшійся въ Херсонскомъ уѣздѣ, продан., въ Одесскомъ и Тираспольскомъ уѣздахъ обращенъ на нужды населенія, пострадавшаго въ нынѣшнемъ году, причемъ зачисленіе его въ ссуду будетъ произведено по цѣнамъ нынѣ существующимъ. Убытки отъ продажи хлѣба и отъ зачисленія его въ ссуду по цѣнамъ ниже заготовленныхъ губернскимъ собраніемъ отнесены на счетъ губ. продовольственнаго капитала.

НИКОЛАЕВЪ, 27 октября.

Такса на мясо.—Театръ.—Обманъ.

Въ іюнѣ, текущаго года, у насъ былъ поднятъ вопросъ объ отмѣнѣ существующей таксы на мясо. Тогда-же, не раздѣляя взглядовъ нѣкоторыхъ ярыхъ защитниковъ, ратовавшихъ за отмѣну таксы и за предоставленіе мясопромышленникамъ полной свободы дѣйствій, мы доказывали, что отмѣна таксы послужитъ лишь къ тому, что мясопромышленники поднимутъ цѣну, что имъ очень не трудно сдѣлать при весьма слабой у насъ конкурренціи. — Мы потому вспомнили теперь о проектѣ отмѣны таксы, чтобы показать, какъ ретиво охраняютъ свои интересы мясопромышленники, находящіе въ думѣ дѣятельныхъ адвокатовъ. Плохого, въ этомъ, конечно, ничего нѣтъ. Но вотъ что плохо. Въ настоящее время цѣны на мясо стоятъ ниже таксы. Если онѣ, въ силу естественныхъ причинъ, обнаружили тенденцію къ пониженію, почему управа или кто-либо изъ гласныхъ, идя на встрѣчу интересамъ потребителей, не возбуждаютъ вопроса о пониженіи таксы? То-же самое приходится сказать и о таксѣ на печеный хлѣбъ. Рыночныя цѣны на зерно стоятъ настолько низкія, что вызываютъ горькія сѣтованія хлѣботорговцевъ и экспортеровъ. Это, конечно, должно было-бы отозваться и на цѣнахъ печенаго хлѣба, который чуть ли не съ прошлаго года стоитъ на одной точкѣ. Мы-бы рекомендовали тѣмъ гласнымъ, которые ратовали въ думѣ за отмѣну таксы на мясо *въ интересахъ потребителей* (по ихъ заявленію), поднять вопросъ объ уменьшеніи таксы на мясо, да за одно ужъ и на хлѣбъ.

Товарищество драматическихъ артистовъ во главѣ съ г-жей Горевой переѣзжаетъ на недѣлю въ Херсонъ. Послѣдній спектакль, данный товариществомъ въ воскресеніе («Марія Стюартъ») привлекъ крайне малочисленную публику. Объ этомъ приходится пожалѣть, такъ какъ роль Маріи Стюартъ одна изъ удачнѣйшихъ въ репертуарѣ г-жи Горевой, играющей ее хотя нѣсколько своеобразно, все-таки вполнѣ хорошо. Насколько имъ приноминается, за эту роль г-жѣ Горевой воздавалась заслуженная похвала даже со стороны той части столичной печати, которая вообще отзывалась объ игрѣ артистки не совсѣмъ благосклонно.

На-дняхъ одинъ изъ здѣшнихъ купцовъ, г. В., сдѣлался жертвой ловкаго обмана: не наведя предварительно необходимыхъ справокъ, онъ выдалъ какому-то К. ссуду подъ коносаменты, подписанные несуществующими шкиперами несуществующихъ судовъ. Ссуда выразилась въ довольно круглой цыфрѣ—16 тыс. руб.

Д—а.

КИШИНЕВЪ, 27 октября.

Телефонъ.—Кража.

Подражая до сихъ поръ во всемъ своей сосѣдкѣ — Одессѣ, нашъ Кишиневъ сталъ теперь подражать и Николаеву, въ которомъ, какъ извѣстно, первые опыты телефоннаго сообщенія между нимъ и Одессой дали довольно хорошіе результаты. Теперь-же, по почину Николаева и, скажу между прочимъ, по инициативѣ нашего городъ-мера, К. А. Шмидта, городъ рѣшилъ соединиться съ своей милой сосѣдкой—Одессой телефонными проволочными узами, и въ виду этого уполномочилъ управу ходатайствовать въ надлежащемъ мѣстѣ о приведеніи своего рѣшенія въ исполненіе. На запросъ управы у начальника кишиневскаго почтово-телеграфнаго округа, послѣдній отвѣтилъ, что проэктъ устройства телефона между Кишиневомъ и Одессой онъ весьма симпатизируетъ, и поэтому съ его стороны никакихъ препятствій въ этомъ дѣлѣ не встрѣтится.

Въ настоящее время городъ возбудилъ ходатайство предъ надлежащимъ министерствомъ о переименованіи Гальбинской улицы въ Синадиновскую, въ честь И. П. Синадино — извѣстнаго въ Бессарабіи земскаго дѣятеля и филантропа.

Истекшая недѣля была особенно чревата кражами. Говорятъ, что къ намъ пожаловала изъ Одессы цѣлая шайка «гастролеровъ», къ розыску которыхъ нашей полиціей приняты энергичныя мѣры.

Гр—скій.

БЕРДИЧЕВЪ, 27 октября.

Вопросъ о нищихъ.

Нашимъ общественнымъ дѣятелямъ не мѣшало-бы поинтересоваться вопросомъ о нищенствѣ. Для того, чтобы видѣть, сколько у насъ нищихъ, слѣдуетъ полюбопытствовать, что творится возлѣ каждой лавки, когда нищіе цѣлыми толпами расхаживаютъ за ежемѣсячнымъ «жалованіемъ». Неужели невозможно урегулировать вопросъ объ оказаніи имъ помощи и рѣшить его болѣе раціонально, какъ для жителей города, такъ и для самихъ нищихъ?

Населенія въ Бердичевѣ считается около ста тысячъ. Изъ ста тысячъ населенія 15 тыс., нѣтъ сомнѣнія, раздаетъ нищимъ ежемѣсячно среднимъ числомъ по 20 к. (считая въ томъ числѣ и лавки, раздающія не менѣе 1 р. ежемѣсячно). Итого ежемѣсячно раздается 2000 р., что составляетъ въ годъ 24—25 т. руб., сумма довольно значительная. Мнѣ кажется, что если возникнуть у насъ общество для оказанія помощи нищимъ, то каждый охотно внесъ-бы въ подобное общество то, что онъ *ежемѣсячно и такъ раздаетъ.*

Я. Х—кій.

Изъ ОДЕССКАГО УѢЗДА намъ сообщаютъ: 25 октября въ сел. Зельцъ имѣлъ мѣсто слѣдующій случай дерзкой кражи: во дворъ дома Сильвестровича забрались 2 злоумышленника и, подкравшись къ спавшему рабочему Лебедеву, вырѣзали у него карманъ, въ которомъ находилось 18 р. Въ это время проходилъ обходъ. Одинъ изъ злоумышленниковъ схватилъ вилы и вступилъ въ драку съ обходомъ. Вилы переломались, а злоумышленники скрылись.

Изъ НОВО-ГРИГОРОВКИ, Петровской волости, намъ пишутъ: на-дняхъ у поселянина Сокура вспыхнулъ пожаръ, который вскорѣ былъ утушенъ. Убытки незначительны. Имущество застраховано.

Изъ газетъ.

ПЕТЕРБУРГЪ. 24 октября, одновременно въ Петербургѣ произошло три пожара, изъ которыхъ одинъ не обошелся безъ человѣческихъ жертвъ. Первый пожаръ произошелъ въ мѣстности Петергофскаго участка, въ деревянномъ одноэтажномъ домѣ № 50. Огонь быстро охватилъ весь домъ, и не смотря на скорое прибытіе пожарныхъ, онъ сгорѣлъ до основанія. При разборкѣ пожарища былъ найденъ обугившійся человѣческій трупъ, въ которомъ узнали нѣкоего Сергѣя Иванова, остававшагося во время пожара въ домѣ въ пьяномъ видѣ. Несчастный, конечно, заснулъ и не могъ своевременно спастись. (Б. В.).

ЛИБАВА. Во время прочистки здѣшней гавани, на днѣ моря найденъ корабль длиною около 30 саженей, находящійся 7 футовъ подъ водою. По очисткѣ корабля отъ песку можно будетъ опредѣлить его грузъ, а можетъ быть и время, когда онъ затонулъ. (Р. В.).

НИКОЛАЕВЪ. Третьяго дня съ поѣздомъ жел. дороги городской голова вице-адмиралъ Ѳ. Е. Кроунъ отправился въ г. Харьковъ для совѣта съ извѣстнымъ операторомъ профессоромъ харьковскаго университета Груббе о постигшей его превосходительство болѣзни. (Юж.)

ТИФЛИСЪ. Въ скоромъ времени предполагается учрежденіе въ гор. Тифлисѣ кавказскаго отдѣленія общества взаимнаго страхованія посѣвовъ отъ градобитія. (К.).

АСХАБАДЪ. Вмѣсто и. д. управляющаго Закаспійской военной желѣзной дорогою генералъ-маіора Андреева, назначенный главнымъ штабомъ военный инженеръ полковникъ Кашабахъ вступилъ въ должность.

Торговля и промышленность.

Одесса, 28 октября.

Биржа. Благодаря незначительнымъ колебаніямъ въ курсовыхъ отмѣткахъ, на нашей биржѣ наступило полное затишье и дѣла ничтожныя.

Сегодня фунты стерлинговъ цѣнились по 10 р. 7 к.—10 р. 6½ к. на ноябрь. Въ Берлинѣ рубли цѣнились по курсу 201 мар., а одно время по 200½ мар. Послѣдній курсъ 201 мар.

Хлѣбный рынокъ. Настроеніе нашего хлѣбнаго рынка вялое. Имѣется небольшой спросъ лишь на гирку изъ баржъ, да и то по пониженнымъ цѣнамъ—79—86 к. Покупаютъ мѣстные мельники и спекулянты. Другими продуктами очень тихо и слабо. Кукуруза 63—61 к., ячмень 54—55 к., овесъ 70—90 к., рожь 74 80 к., а сурѣпа 69—70 к. Льномъ и кользой твердо и цѣны устойчивы. Предложеніе ограниченное.

Настроеніе заграничныхъ хлѣбныхъ рынковъ вялое и цѣны падаютъ. Кукурузу отмѣчаютъ въ Лондонѣ лишь по 20½ ш., а ячмень по 15 ш. Легкая гирка 25½—26 шил.

Фрахтовый рынокъ. 28 октября.

Пароходъ «Flambоro» былъ сдѣланъ по 1.35 фр. изъ Николаева для Венеціи.

«Gerent» для Лондона по 10 шил. 8000 кв. гарантированныхъ.

На Лондонъ, Антверпенъ и Роттердамъ по 10 ш., Гуль 9 ш. 6 п., Гамбургъ 10 ш. 6 п.

Хлѣбныя сдѣлки.

Арнауты: 500 ч. 9 п. 35 ф. Ставро — Ларіоновъ 1 р. 18 к. Перес.

Ячмень: 2000 ч. Вильчуръ—Юровскій 55⅔ барж.

Гирки: 1500 ч. 9 п. 10 ф. Вейнштейнъ — Густ. Дрейфусъ 79½ к. бар., 1400 ч. 9 п. 24 ф. бр. Анатра—Кулоглo и Джермани 91 к. бар., 700 ч. 9 п. 12 ф. А. Рабиновичъ — Ларіоновъ 82 к. бар.

Курсы дня, 28 октября.

	Продав.	Покупл.	Сдѣл.
Донд. на 3м. на налич.	10.09	10.07	
» Чекъ налич.	10.18	—.—	
Франц. фр. на 3 м.	40.07½	40.—	
» Чекъ	40.40	—.—	
Полимп. стар. чек.	8 р. 33 к.	—8 р. 30 к.	
» нов. »	8 р. 09 к.	—8 р. 06 к.	
Серебряный рубль	р. — к.	р. — к.	
Наполеондоръ	8 р. 09 к.	—8 р. 06 к.	
Фунтъ стерлинтовъ	10 р. 09 к.	—10 р. 06 к.	
Турецкая лира	р. — к.	р. — к.	
Австрійск. червонецъ	— р. — к.	— р. — к.	
» флоринъ	р. 85½ к.	84½ к.	
Германская марка	50 к.	—р. 49½ к.	
Таможенный купонъ	8 р. 33 к.	—8 р. 30 к.	
Выигрышные билеты 1 займа	238	—236	
» » 2 »	»	218—216	
5% Госуд. з. л. съ в. д. з. б.	193	—191	
5 » Госуд. банк. бил. 1 вып.	103	—103⅜	
» » 2 вып.	103	—102⅞	
» » 3 »	—	—	
» » 4 »	—	—	
» » 5 »	—	—	
» » »	—	—	
5% восточные 1 вып.	—	—	
5 » » 2 »	103	—102⅞	
5 » » 3 »	105	—104⅝	
Госуд. жел. рента	—	—	
4% новаго внут. займа	95	— 94⅝	
Внутр. метал. займа 1888 г.	—	—	
4 » Обл. юго-зап. жел. дорогъ	—	—	
6 » облигаціи займа г. Одессы	103	—102½	
5½% закл. л. з. б. Херс. губ.	102½	—102½	
5 проц. » » того-же банка	100⅞	—100⅝	
6-проц. з. л. т з. бан.	101⅞	—101⅞	
5-проц. з. л. того-же банка	100⅞	—100⅞	
5½-проц. обл. од. гор. кр. об.	101⅞	—101⅞	

В. и. д. гофъ-маклера И. Ковлеръ.

СПРАВОЧНЫЙ ОТДѢЛЪ.

Мѣсяцесловъ

Четвергъ, 29-го октября (10 ноября). Пмц. Анастасіи, п. Авраамія, блж. Маріи, п. Анны, м. Клавдія, п. Авраамія ростов.

Адресы врачей для бѣдныхъ:

Д-ръ Шоръ, Польская ул., д. Раухвергера

Д-ръ Травинъ, М.-Арнаутская ул., вблизи угла Канатной д. Лейбезона.

Д-ръ Вельштейнъ, Коблевская ул., д. № 4

Д-ръ Бурда, Градоначальническая ул. д. Любини № 40.

Д-ръ Разумовскій, Средняя ул., д. № 13.

Д-ръ Кицинскій, Болгарская, д. Грюцмахера.

Д-ръ Куликовъ, Столбовая, д. № 7.

Д-ръ Гольденбергъ Бол. Арнаутская, д. № 107.

Д-ръ Бирокая, Слободка Романовка, Базарная площадь, д. Васильева.

Д-ръ Штифельманъ, Московская, д. № 62—64.

Прибывшіе въ Одессу. 28 октября.

Сѣверная гостинница. Строгановъ Г. С. графъ, шталмейстеръ Двора Его Императорскаго Величества, изъ Кіева, Векъ Г. О. оттуда-же, Руссо Н. А. двор. изъ Кишинева, Рышкань-Дерожинскій Е. Е. двор. оттуда-же.

Петербургская гостинница. Кобеко Д. Ѳ. тайн. сов. членъ совѣта министер. финансовъ изъ Рени, Де-Виттъ К. П. ген.-маіор. команд. 1 бригады 9 кав. дивизіи изъ Кишинева, Пукаловъ А. Ф. прис. пов. изъ Херсона, Бауштейнъ Б. Ю. пот. поч. гр. изъ квартиры.

Гостинница «Грандъ-Отель». Шеленбергъ В. Н. губ. секр. изъ Антоневск. уѣзда, Веберъ Р. Ю. д-ръ изъ Екатеринослава.

Центральная гостинница. Упориковъ В. И. изъ Новочеркаска, Борзаковскій П. К. изъ Кишинева, Апте М. М. изъ Варшавы, Каменецкій Ш. Я. изъ Ковно, Фридрихъ Г. М. изъ Лодзи, Лабейковскій Л. Ф. изъ Николаева.

Швейцарская гостинница. Халецкій З. И. куп. изъ Херсона, Каминскій М. А. 2 гил. куп. оттуда-же, Зіева М. А. жена 2 гилд. куп. изъ Херсона, Дмитріевъ И. Н. дѣйст. ст. сов. предс. съѣзда тираспольскаго округа изъ Тирасполя.

Парижская гостинница. Муромцовъ В. А. подпор. изъ Владивостока, Кефели А. М. куп. изъ Кишинева, Молдаванъ Ш. Р. куп. изъ Симферополя, Вайнштейнъ И. М. куп. изъ Варшавы, Флери Ш. И. изъ Херсона.

Судебный указатель.

СЕНАТСКІЯ РЕЗОЛЮЦІИ

по дѣламъ, доложеннымъ въ гражданскомъ кассаціонномъ департаментѣ правительствующаго сената.

По департаменту, 14 октября.

По жалобамъ: 1) Веча: рѣш. одес. суд. палаты отмѣнено по нарушенію 2.330 и 2.331 стт. 1 ч. X т. и дѣло передано въ другой департаментъ той-же палаты, 2) конк. упр. по дѣл. Мальцевскаго промышленно- торгов. тов.: исключено.

СЕНАТСКІЙ УКАЗАТЕЛЬ.

Дѣла, назначенныя въ гражданскомъ кассаціонномъ департаментѣ правительствующаго сената.

По 2-му отдѣленію, на 28 октября.

1) Лангвиллъ съ Бирбшеля и др. на одес. суд. пал., 2) окружн. артил. упр. одесск. военнаго округа съ Р. О. И. и Т. на одес. суд. пал., 3) Бродскаго и др. съ Высочайше утв. общ. Черном.-Дун. пар. на одес. суд. пал.

По 3-му отдѣленію, 29 октября

По жалобамъ: 1) Оржеховскаго съ Базюкомъ на одес. суд. пал., 2) Правл. Спб. комп. «Надежда» на одес. суд. пал.

По 4-му отдѣленію, на 29 октября.

По жалобамъ: 1) Собанскаго съ общ. кр. м. Простяцка на одес. суд. пал., 2) Ботта съ Боттъ на одесск. суд. пал. 3) Скульскаго съ тов. Черноминскаго сахарн. завода на одес. суд. пал.

По 5-му отдѣленію, на 30 октября.

По жалобамъ: 1) общ. одес. водопроводовъ съ одес. гор. упр. на одес. суд. пал.

По 6-му отдѣленію, на 30 октября.

По жалобамъ: 1) Шумайеръ съ Шумайеръ на одес. суд. пал., 2) Фальцъ-Фейнъ съ Фальцъ-Фейнъ на одес. судеб. палату, 3) Зузьмана съ Горенштейнеръ на одес. суд. пал.

Въ одес. суд. палатѣ, по 1 гражд. деп., 19-го и 20-го октября состоялись слѣд. резолюціи:

Апелляціонные по искамъ: 1) Марикса съ Капыловыми — наст. дѣло производствомъ пріостановить; 2) Давидовскаго съ Блувштейнами, 3) Давидовскаго съ Кулябко и др.—рѣш. судовъ въ обжал. частяхъ утвердить; 4) Шкрабоненко съ Рогиногомъ, 5) Деревянки съ Деревянками—рѣшеніе суда утвердить; 6) Зарембской съ Зарембскимъ—рѣш. суда отмѣнить; 7) Андрійченко съ Верховодомъ—исключено; 8) Шейнфинкеля съ Эйлисбергами—постановленіе и объясненіе резолюціи отложено; 9) Рѣшетникова съ Рѣшетниковой—рѣш. суда въ части отмѣнить; 10) Крыловской съ Агарковымъ—допросить просимыхъ повѣренныхъ истцовъ свидѣтелей. По частнымъ жалобамъ: 11) Кузовевой—предписать суду представить производство; 12) Котляра и Боджаря—жалобу оставить безъ послѣдствій.

Въ одес. суд. палатѣ, по 2-му гражд. департ., по вторам. на 21 октября дѣлаютъ резолюціи *по апелляціоннымъ искамъ:* 1) Безпаловыхъ съ Пѣшковой—изъять изъ владѣнія отвѣтчицы Пѣшковой и передать во владѣніе истцовъ Безпаловыхъ часть спорнаго участка земли; встрѣчный искъ Пѣшковой оставить безъ удовлетворенія и рѣш. суда отмѣнить. 2) Калина съ Кузнецовой и Ткаченко—выдать сторонамъ просимыя свидѣтельства; поручить г. члену судебн. палаты Д. М. Безъ-Корниловичу произвести осмотръ и измѣреніе дворового мѣста Калина и допросить по ссылкѣ истца свидѣтелей, 3) Зининская съ Гандаенко—пріобщить къ наст. дѣлу указанное просителемъ производство судебной палаты. 4) Твардовскаго и Кокошинскаго съ Гольбергъ: по ссылкѣ повѣреннаго отвѣтчицы допросить свидѣтелей въ засѣданіи судеб. палаты, 5) Милдера съ Траткаручъ: настоящее дѣло производствомъ прекратить, 6) Мейера съ Раве урожденной Ру—поручить суду допросить свидѣтелей, 7) Джеваردжи съ одес. окр. интендантскимъ управленіемъ: выдать повѣренному истца просимое свидѣтельство, 8) Бергеру съ Широченко—избрать экспертами Авербуха, Шмуклера и Барра, 9) Обонежскаго съ одес. тов. красокъ и лаковъ—поручить суду по ссылкѣ Обонежскаго допросить свидѣтеля Миллера, поручить г. члену суд. палаты Д. Н. Трандафилову произвести вновь осмотръ машины, отъ которой потерпѣлъ увѣчья Обоженскій, 10) Шишкина съ Пендюменко — издержки всего производства возложить по иску Пендюменко къ Шишкину въ $^{19}/_{24}$ на истца и въ $^{15}/_{24}$ на отвѣтчика, а по иску Шишкина на сего послѣдняго; рѣш. суда отмѣнить, 12) Хрѣнникова съ Долгово-Сабуровскимъ—въ искѣ отказать и рѣшеніе суда отмѣнить, 13) Ткачева съ Соновымъ (объясненіе): наст. объясненію дать установленный ходъ.

По особому присутствію одес. суд. палаты назначены на 3 ноября дѣла: 1) По иску бессарабской каз. палаты къ Бантьешу Банкевичу, Дзиропбинскому и Жолтковичу въ суммѣ 107 р. 40 к. убытковъ, 2) По иску той-же палаты къ Любинскому, Добновольскому и Кучинскому въ суммѣ 60 р. убытковъ, 3) по иску той-же палаты къ Жолтановскому, Павчинскому, Романа Крайвановичу и Чендарю о 84 р. убытковъ.

Въ одес. суд. палатѣ, по уголовному департаменту, назначены дѣла на 31 октября: 1) о пот. поч. гражд. А. Левицкомъ обв. по 283 ст. ул., 2) о крест. К. Г. Бузиновѣ обв. по 871 ст. ул., 3) о И. Лагуновой и И. Мазуровѣ обв. по 1589 ст. улож., о нак., 4) о мѣщ. Ж. Лангъ и А. Гротте обв. по 1585 ст. ул., 5) о мѣщ. М. Ф. Бондаренѣ обв. по 2 ч. 994 ст. ул., 6) о мѣщ. Г. Ф. Куртъ-оглу и пос. Сунпъ-Газы Дженгазы-оглу, обв. по 242 ст. уст. о таб. сбор., 7) о кр. М. Ф. Лежкинѣ и мѣщ. В. І. Перлинѣ обв. по 749 и 750 ст. ул., 8) о мѣщ. С. М. Баламесѣ обв. по 38 и 31 уст. и 2 ч. 1483 ст. ул. о нак. и 9) о кр. И. Малаховѣ обв. по 348, 3 ч. 1540 и 1541 ст. ул.

Въ одес. суд. палатѣ, по 2-му гражд. деп., назначены на 31 октября дѣла: *апелляціонныя по искамъ* 1) Нельговской къ Рабиновичу и Мерейнису о 12.000 р., 2) Баштейну къ Шехтеру о 20833 р. 33 к., 3) управл. имѣніями заграничныхъ монастырей къ Колпакчи о 2054 р., 4) Кисѣевой къ Жушкову и Дениса о 4000 р., 5) Рестеля къ аг нтству одес. водопроводовъ о 1600 р., 6) Макарова къ Бышка о 200 р., 7) Шемшелевича къ Ковеману о 1000 р., 8) Посторнакъ къ Шехтеру, Гопонову и др. о 17800 р., 9) Рейзенштейна къ управл. имѣніями заграничныхъ монастырей о 1800 р. и по встрѣчному иску послѣдняго къ первому въ той-же суммѣ. *По частнымъ жалобамъ,* 10) І. Бродскаго, Н. Натансона и др. въ числѣ 49 человѣкъ, 11) М. Кравченко, 12) С. Скуратовой, 13) С. Козьмы и 14) херс. казен. палаты.

Въ одес. коммерч. судѣ, по судебному отдѣленію, на 29 октября назначены слѣд. дѣла: по исп. слов. произв:

1) С. Сенькова съ Г. Фейгинымъ 6692 р. 11 к., 2) О. Кона съ Н. Воскобойниковымъ 559 р. 31 к., 3) С. Клура съ А. Клейманомъ 300 р., 4) Б. Вургафта съ Конкурсомъ М. Рахата, 5) С. и Д. Тульчинскихъ и Б. Будановскаго съ А. Гнатовскимъ 3750 р., 6) М. Чернявской съ М. Сѣдько 1200 р., 7) Ю. Германа, В. Пупе и Г. и М. Рейхмановъ съ К. Држевецкимъ 12737 р. 95 к., 8) Г. Катаканъ съ Н. Гречухинымъ 533 р., 9) О. Портнова и П. Гринбергъ съ Кулицомъ 56334 р. По упрощенному производству: 1) С. З. Кавнри съ Е. В. Лепешинскою и В. А. Соколовскимъ 1000 р., 2) тоже 1000 р., 3) С. Н. Турковскаго съ И. К. Халпахчи 6000 р., 4) С. Н. Пергаментъ съ Г. П. Коганомъ 1500 р., 5) А. Р. Бендерскаго съ Я. Д. Явишкомъ 5000 р., 6) Б. Г. Д. Гакшера съ Б. Д. Нейманомъ 1000 р., 7) И. Е. Кудрявцева съ Ф. А. Пироцкимъ 1000 р., 7) Б. О. Быховскаго съ Э. П. Бистань 9800 р.

Въ одес. гор. съѣздѣ мир. судей назначены на субботу 31 октября, слѣд. дѣла: Ю. Б. Герштейна съ общ. Ю.-З. жел. д. 100 р. 94 к., М. Копельмана съ того-же общ. 165 р. 49 к., З. Певзнера съ Я. Гликмана 264 р. 50 к., Б. Кадмана съ И. и М. Зарембо 38 р. за работу, Б. Файнштейна съ К. Марино 74 р. 60 к., Т. Кареевой съ А. Уженцевскаго 75 р., Э. Гомма къ Э. и Р. Красперъ о наймѣ, А. Вуля съ М. Фельдмана 45 р., общ. водопр. съ А. Макаревича 369 р. 18 к., М. Розина съ М. Ичадженъ 53 р. 10 к., П. Когученко съ И. Ершова 65 р., І. Липшица съ А. Диклера 187 р., общ. водопр. съ М. Старикова 121 р. 26 к., Б. Лихтенбергъ съ Ш. Лихтенбергъ 500 р., прошеніе Ф. Плаксіенко о возстановленіи срока на подачу кассаціон. жалобы.

Въ од. гор. съѣздѣ мир. судей назначены на пятницу, 30 октября, слѣд. дѣла: С. Джогадже къ А. Папинову и М. Шапиро объ имущ., А. Барбариго съ Ю. Израилита 50 р., Д. Діалегмено съ Я. Сигала 35 р., І. Кужава съ А. Фреймана 36 р., І. Шварцмана къ М. Теплицкому и М. Гонтарберту объ убыт., И. Гуковскаго съ И. Мальберга 100 р., Д. Котика съ В. Болгарова 125 р., В. Крутлякова съ С. Вайсмана 178 р. 40 к., Е. Мазиловой къ П. Клупко-Подгородникъ объ имущ., В. Болгарова къ Г. Рейнмену и Б. Васовскому объ имущ., Я. Хоромановаго съ Ю. Бирмана 112 р. 54 к., Ш. Полонской съ С. Григорьева 40 р., Ж. Старожиловой къ А. Курковской, М. Фортупову и Э. Шейхету объ имущ., Б. Готлиба съ М. Фельдшера 110 р., А. Когана съ Я. Розенберга 10 р. и по встрѣчн. иску 20 р., Общ. водопр. съ Ш. Юшковича 212 р. 76 к., А. Львова къ Л. Партеру и С. Реферту объ имущ.

Театры и зрѣлища.

Въ четвергъ, 29-го октября.

Городской театръ. Труппою рус. драмат. арт. подъ управленіемъ И. Н. Грекова предст. будетъ: «Гамлетъ», драма въ 5 д. соч. Шекспира.

Русскій театръ. Труппою рус. драматич. арт. подъ управл. Е. И. Петровской въ бенефисъ Рахимова предст. будетъ: «Ермакъ» др. въ 5 д. с. Полеваго.

Цирк Чинизелли. Большое представленіе по совершенно новой программѣ.

Редакторъ-издатель А. Старковъ.

КУРСЫ БАНКИРСКИХЪ КОНТОРЪ. Р. Зоншейна

Дерибасовская улица, домъ Греческаго уч

Л. ЗЕЙЛИГЕРА

Уголъ Дерибасовской и Гаванной улицы домъ Ралли.

ВЪ ХЕРСОНѢ банкирская контора Е. С. Лившица.

ПОКУПАЕТЪ и ПРОДАЕТЪ

по курсу дня всякаго рода % бумаги, золотыя и серебряныя монеты, выдаетъ ссуды подъ % бумагъ въ размѣрѣ. Контора также продаетъ наличныя 5% выигрышные билеты всѣхъ 3-хъ выпусковъ по одесскому курсу, посредствомъ обратнаго залога съ уменьшеніемъ всякій разъ, по желанію покупателя, долга и соотвѣтственнымъ уменьшеніемъ %. Конторою страхуются выигрышные билеты отъ тиража погашенія, и производятся всѣ прочія банкирскія операціи.

6713—Г—3

ДВИЖЕНІЕ ПАРОХОДОВЪ

Русск. Общ. Пар и Торг.

Съ 25-го по 31-е октября 1892 г.

Отойдутъ изъ Практической гавани

ВЪ НИКОЛАЕВЪ:

Пароходы отходятъ въ 8 час. утра.

» 29-го четверг, «Кн. Потемкинъ».
» 30-го пятница, «Аргонавтъ».
» 31-го суббота, «Кн. Потемкинъ».

ВЪ ХЕРСОНЪ:

Пароходы отходятъ въ 8 час. утра.

» 29-го четверг, «Суворовъ».
» 30-го пятница «Митридатъ».
» 31-го суббота, «Суворовъ».

По линіи Крымско-Кавказской до Батума

Окт. 29-го четверг, въ 3 ч. дня, «В. К. Алексѣй» почтов. прямымъ рейсомъ черезъ Евпаторію, Керчь, Новороссійскъ и Сухумъ.

Окт. 31-го суббота въ 5 ч. дня «Цесаревна» крымско-кавказ. почтовымъ прямымъ рейсомъ черезъ Новороссійскъ.

Ожидаются въ Практическую гавань

По линіи крымско-кавказской.

Окт. 29 четверг В. К. Ольга» изъ почтоваго кругового рейса.

Окт. 30-го пятница «Святославъ» изъ товаро-пассажирскаго рейса.

Окт. 31-го суббота «Владиміръ» изъ почтоваго прямого рейса.

Отойдутъ изъ Карантинной гавани

по Александрійской круговой и **прямой.**

Окт. 31-го суббота, въ 4 часа дня, «Царица» прямымъ Александрійскимъ рейсомъ черезъ Константинополь на Пирей.

Ожидаются въ Карантинную гавань

Окт. 31-го суббота «Россія» изъ Александрійскаго прямого рейса на Смирну.

Пароходы Николаевской и Херсонской линій впредь до распоряженія будутъ по прежнему совершать ежедневные рейсы, отходя изъ Одессы въ 8 час. утра.

ДВИЖЕНІЕ ПОѢЗДОВЪ

Общ. Юго-Зап. Ж. Д.

ОТХОДЪ ИЗЪ ОДЕССЫ.

Курьерскій № 2-й въ 9 ч. 42 м. веч.
Почтовый № 4-й въ 10 час. 31 мин. вечера.
Пассажир. № 6-й въ 9 ч. 7 мин. утра.
Смѣш. тов. № 8-й въ 11 ч. 57 м. ноч.

ПРИХОДЪ ВЪ ОДЕССУ.

Курьерскій № 1 въ 8 ч. 32 м. утра.
Почтовый № 3 въ 7 ч. 14 м. утра.
Пассажир. № 5 въ 10 ч. 10 м. ноч.
Смѣш. тов. № 7 въ 6 ч. 2 м. утра.

Движеніе поѣздовъ по линіи Б. Фонтана. Изъ города въ 7, 9, 11, 2, 4 и 6 (послѣдній). Изъ Б. Фонтана въ 8, 10, 12, 3, 5 и 7 послѣдній).

МОДЫ и ПЛАТЬЯ П. ВАСИЛЬЕВОЙ (бывш. Дюранъ)

перемѣщена на Военный спускъ, д. Чижевича № 14, кв. № 7. Принимаю заказы платьевъ, мантилій и ротондъ ПО УМѢРЕННЫМЪ ЦѢНАМЪ.

ПРИНИМАЕТСЯ СТИРКА БѢЛЬЯ

ПО УМѢРЕННЫМЪ ЦѢНАМЪ,

Уголъ Ремесленной и Троицкой ул., домъ Мошковича, кв. № 4. А. А. А. (при гостинницѣ Германія).

ПРОДАЮТСЯ ТРИ КОРОВЫ

Разумовская ул., д. № 19, Новинскаго, кв. № 5. Шиманской. 8775—8—Г

Сапожная и башмачная мастерская

Г. Огородникова

перемѣщена уголъ Греческой и Карантиннаго переулка, домъ Нисензона. 9365-Г-2

ПЕЧНОЙ кирпичъ (ѳеодоси)
ПЕЧНЫЕ изразцы (кафли)
ПЕЧНЫЕ желѣзные приборы

по выгоднымъ цѣнамъ предлагаетъ контора ЮЛІЯ ЭНГЕЛЬ.

Въ Одессѣ, Ришельевская, д. Баржанскаго № 15. 8096—Г—64

Зеркала, картины, багеты, карнизы розетки и проч., также принимаются заказы

РАМЪ

для премій журн. и картинъ. Уголъ Екатерининской и Греческой улицы, д. Кейре и Бармаса, № 31, противъ магаз. Колпакчи.

Комната съ мебелью, хорошая, съ отд. ходомъ, по желанію со столомъ. Тамъ-же квартира о 5 комн., М.-Арнаут. 4 близь Юнкер. уч. 8375—Г—1

На Хуторской улицѣ продается дворов. 360 квадрат. мѣсто сад. съ постройкой. Елизаветинская ул., домъ № 7—Вдовиковскаго, кв. 2, отъ 9—12 ч. и отъ 4—6 ч. 9383—Г—1

Квартира о 3-хъ комнатахъ передается по случаю съ 1 ноября. Дратутинскій переулокъ домъ № 4-й 9835-4-Г

По случаю передается бакалейная и табачная лавка, въ центрѣ города. Наемъ квартиры и лавки 15 руб. въ мѣсяцъ. Спросить въ конторѣ «Одесскихъ Новостей». 9233—Г—4

Отдается въ наемъ пекарня о 2-хъ печахъ, со всѣми удобствами, по Степовой ул., въ д. № 4, бывш. Вареника. 9283-Г-3

Продаются: станокъ ленточной пилы съ самоподачей, принадлежности къ паровому токарному станку, волчекъ, передаточный валъ, электро-магнитная машина (Allence) теодолитъ, нивелиры и водоначальные насосы. Дальницкая ул., д. Скорникова № 20. 9273—Г—2

Въ приличномъ магазинѣ молодая особа съ залогомъ въ 200 руб. ищетъ мѣсто кассирши, за умѣренное вознагражденіе. За неимѣніемъ свободнаго мѣста согласна ждать до 1 января. Адресъ въ конт. «Од. Нов.» 9145—Г—3

Рекомендуются чаи соб. выписки и с