ОДЕССКІЙ ВѢСТНИКЪ

№ 308. — Понедѣльникъ, 30 ноября (12 декабря) 1892 г. — ШЕСТЬДЕСЯТЪ ШЕСТОЙ ГОДЪ ИЗДАНІЯ. — Понедѣльникъ, 30 ноября (12 декабря) 1892 г. — № 308.

Подписная цѣна: на 12 мѣс. на 11 мѣс. на 10 мѣс. на 9 мѣс. на 8 мѣс. на 7 мѣс. на 6 мѣс. на 5 мѣс. на 4 мѣс. на 3 мѣс. на 2 мѣс. на 1 мѣс.

Съ пересылк. и доставк.	12 р.—к.	11 р. 50 к.	10 р. 50 к.	9 р. 75 к.	8 р. 75 к.	8 р.—к.	7 р.—к.	6 р.—к.	5 р.—к.	3 р. 75 к.	2 р.—к.	1 р.—к.
Безъ перес. и доставки.	10 р.—к.	9 р.—к.	8 р. 50 к.	8 р.—к.	7 р. 50 к.	6 р. 75 к.	6 р.—к.	5 р.—к.	4 р.—к.	3 р.—к.	2 р.—к.	1 р.—к.

Примѣчаніе. Городскіе подписчики при перемѣнѣ адреса своего въ лѣтнее время изъ загородной (дачи) доплачиваютъ по 20 коп. за каждый мѣсяцъ. — Заграничные подписчики прибавляютъ къ подписной цѣнѣ безъ доставки за каждый мѣсяцъ по 50 коп. — Телефонъ редакціи и конторы № 266

Объявленія оплачиваются по разсчету за мѣсто, занимаемое строкою петита: на 1-й страницѣ 20 коп. за строку петита, на 4-й страницѣ въ 1-й разъ по 10 коп., остальн. по 7 к. за строку.—За разсылку объявленій въ 1 листъ вѣсомъ не болѣе 2 лотовъ при „Одесскомъ Вѣстникѣ" взимается по 10 руб. съ 1000 экземпляровъ.
Статьи доставляемыя въ редакцію должны быть за подписью и съ адресомъ автора. Безъ означенія условій статьи принимаются безплатными. Мелкія статьи и стихотворенія, признанныя негодными къ печати, уничтожаются, остальныя — хранятся въ теченіи двухъ мѣсяцевъ. Не оплаченныя письма не принимаются.
Адресъ редакціи и конторы: При типографіи „Одес. Вѣст.", Пушкинск. и Полиц. д. Бассо.
Личныя объясненія съ редакторомъ ежедневно отъ 2-хъ до 3-хъ час., исключая дней праздничныхъ.

БОА

Практичный Рождественскій и новогодній подарокъ

РОСКОШНОЕ

стоющее 4 и 5 рублей,

будетъ продаватся только по 2 руб.

въ магазинѣ

Г. БРЕЙТБАРТА

Екатерининская ул., д. Вагнера. 100-8045-20

✝

Дирекція Павловскаго зданія извѣщаетъ родныхъ и знакомыхъ, что въ день 10-лѣтней годовщины смерти покойнаго

ПАВЛА ЗАХАРЬЕВИЧА ЯМЧИТСКАГО

завтра, 1 го декабря, въ одесскомъ Каѳедральномъ соборѣ будетъ отслужена панихида, въ 10½ часовъ утра.

Русскій театръ.

Въ понедѣльникъ, 30-го ноября 1892 г., общедоступный спектакль по уменьшеннымъ цѣнамъ. Товариществомъ русско-малороссійскихъ артистовъ, подъ управленіемъ Н. К. Садовскаго, представлено будетъ **«Шельменко деньщикъ»**, комедія въ 5-ти дѣйствіяхъ, соч. Квитки-Основьяненко. Участв. г-жи: Затыркевичъ, Переверзева, Волконская, Полинская, Бутенко, гг. Садовскій, Загорскій, Карпенко, Глѣбовъ, Василенко и др. Начало въ 8 час. вечера.

3384—2 Дирекція М. П. СТАРИЦКАГО.

СУКОННЫЙ МАГАЗИНЪ Г. А. САХАРОВА

Спеціальный пріемъ заказовъ мужскихъ платьевъ.

Дерибасовская ул. и Колодезный переулокъ, домъ Бродскаго, гдѣ гостинница „Франція". 50-3168-87

Елисаветградъ

Съ 1 января 1893 года ОТДАЕТСЯ ВЪ АРЕНДУ помѣщеніе ресторана ПРИ ГОСТИННИЦѢ «ГРАНДЪ-ОТЕЛЬ» съ билліардомъ и полной обстановкой.

Объ условіяхъ спросить въ конторѣ гостиницы. 15—3252—4

СИМЪ ОБЪЯВЛЯЮ,

что всѣ довѣренности, выданныя мнѣ графинею Маріею Игнатьевною Стадницкою, уничтожены.

3—3335—1 Іосифъ Михайловъ Смоленскій.

Зубной врачъ

Марія Андреевна БАРСКАЯ

Уголъ Пушкинской и Большой Арнаутской улицъ, д. Гольштейна. Пріемъ больныхъ отъ 9 ч.—2 ч. и отъ 3 ч.—6 ч. —3053 37

Хирургическая лечебница

съ постоянными кроватями

д-ра А. В. Чаушанскаго,

въ Софіевской ул., собств. домѣ. Пріемъ приходящихъ больныхъ—ежедневно, отъ 12 до 2-хъ. 150—3024—199

Докторъ

Мангуби

ПЕРЕѢХАЛЪ

на Гулевую ул., д. № 9, Бенедато, рядомъ съ Маріинской гимназіей.

Пріемъ больныхъ по венерическимъ, наружнымъ и мочеполовымъ болѣзнямъ отъ 11 до 1 ч. дня и отъ 5 до 6 час. веч. 30 3047-31

Докторъ

В. М. Круковскій.

Колодезный переул. (ул. Дерибас.) домъ Бистань, кв. № 1, рядомъ съ Русскимъ театромъ.

Пріемъ по накожнымъ, мочеполовымъ и венерическ. болѣзнямъ

отъ 8—1 час. дня и 5—7 ч. пополудни. 25—2458—25

СПЕЦІАЛЬНО

въ морской кадетскій корпусъ

и

Кронштадтское морское техническое училище

готовитъ опытный преподаватель, имѣвшій многочисленную успѣшную практику. Можетъ доставить солидныя рекомендаціи. Справиться въ конторѣ „Одесскаго Вѣстника".

Д-ръ

Л. К. Шульманъ.

Венерическія и накожныя болѣзни.

Почтовая, домъ Вургафта, № 32, кв. № 12. Отъ 11-ти до 1 ч. утра и отъ 3 до 6 вечера. —3062 16

РУССКАЯ ЛЕЧЕБНИЦА

ДЛЯ ПРИХОДЯЩИХЪ БОЛЬНЫХЪ,

угол Ямской и Спиридоновской, домъ Шимановскаго, № 84.

Часы пріема:

Д-ръ Е. П. Порываевъ—по глазн. болѣзнямъ отъ 9 до 10
„ К. С. Игнатовскій—по хирургическ. и мочеполов. отъ 12 — 1
„ О. И. Остославская—по женскимъ и дѣтскимъ (осложненіяхъ отъ 11½— 1
„ М. Б. Петровскій—по венерическ. и накожнымъ отъ 1 — 2
„ Н. П. Хлопинъ — по внутреннимъ, ушнымъ и горловымъ болѣзнямъ отъ 1 — 2 ч.
„ П. И. Грязновъ—по внутреннимъ и хирург. (по понедѣльникамъ, средамъ, пятницамъ и воскрес.) отъ 2 — 3½
„ И. П. Котляревскій—по внутреннимъ и нервнымъ (леченіе электричеств.) отъ 2 — 3½

Плата за совѣтъ 40 коп.

Консультаціи изъ трехъ врачей по понедѣльникамъ, средамъ, пятницамъ и воскресеньямъ отъ 2 до 3½ час. Плата 3 руб. Консультантомъ лечебницы состоитъ П. М. Грязновъ. 10—3104—4

Лечебница русскихъ врачей.

Гулевая ул., № 9 (рядомъ съ Маріинской гимназіей).

Плата за совѣтъ 30 коп.

ЧАСЫ ПРІЕМА:

Д-ръ А. И. Ригана—по дѣтскимъ и внутр. болѣзнямъ отъ 8½—10
„ А. Н. Ненно — по внутрен., дѣтск. и нерв. бол. (леченіе электричествомъ) отъ 8½ —10
„ Д. А. Троянно—по женскимъ и внутреннимъ бол. отъ 9½— 11
„ В. Н. Бѣльскій—хирургич. и на кожныя бол. отъ 10½—12
„ М. Н. Хрусталева—по женск. и дѣтскимъ бол. отъ 10½—12
„ Д. Д. Мочульскій—по горл., ушн., носов. и хирур. отъ 12 — 1½
„ И. И. Воскресенскій—по внут. и нерв. (леченіе электрич.) 1½— 3
„ Н. И. Цыбульскій—по венерическимъ, накожн. и хирур. 1½— 3

КОНСИЛУМЫ изъ трехъ врачей по вторникамъ, средамъ, пятницамъ и воскресеньямъ отъ 1 до 2 час. Плата 3 руб. 10—3103—4

Попечительство Касперовской Общины

доводитъ до свѣдѣнія, что въ собственномъ зданіи, между Юнкерскимъ училищемъ и Павловскимъ зданіемъ въ Общинѣ Краснаго Креста, возобновленъ пріемъ больныхъ, нуждающихся въ леченіи массажемъ, который производится д-ромъ Симоновичемъ и сестрами Краснаго Креста. Бѣдные пользуются леченіемъ безплатно. Пріемъ ежедневно отъ 1 до 3 ч. пополудни. Сестры-массажистки могутъ быть приглашаемыми на домъ.

ИЗВѢЩЕНІЯ.

ОТЧЕТЪ

о спектаклѣ въ пользу Ѳедоровскаго общества взаимнаго вспоможенія служащихъ въ типографіяхъ, литографіяхъ и т. п. заведеніяхъ, состоявшемся 10 ноября 1892 года, въ Русскомъ Театрѣ.

ПРИХОДЪ:	Руб.	Коп.
Продано билетовъ всего на сумму	821	15
Пожертвовали сверхъ цѣны билетовъ: Г. Г. Маравли 14 р., Н. Ф. Фанъ-деръ Флитъ 14 р., А. А. Анатра 11 р., С. Л. Исаковичъ 10 р., М. П. Сантъ-Донато 9 р., г. Менделевичъ 6 р. 50 к., М. П. Самидовъ 5 р., О. В. Тиль 5 р., В. Дубининъ 4 р. 50 к., Тработи 3 р., Р. Л. Хари 3 р., О. И. Лишина 2 р. 50 к., А. А. Шостакъ 2 р. С. Я. Гольденвейзеръ 1 р. 50 к. К. Э. Андреевскій 1 р., г-жа Яловикова 1 р., Г. П. Иваненко 1 р., г. Брейтбартъ 1 р., г. Ходороверъ 1 р., г. Я. 1 р., И. С. Тиктинъ 50 к., Ѳ. М. Штернъ 50 к., В. О. Доисъ 50 к., г. N. 50 к., г. Петроскино 25 к., а всего	99	25
Итого	920	40
Кромѣ того, пожертвовали: Г. Г. Маравли корзину и вѣеръ изъ цвѣтовъ, М. П. Озиндовъ—афиши и бинты (15 р.) В. В. Кирхнеръ — анонсы и программы (5 р.), С. А. Барскій — плату за расклейку анонсовъ и афишъ (18 р.), всѣ редакціи мѣстныхъ газетъ —плату за объявленія о спектаклѣ.		
РАСХОДЪ:		
Уплачено г-жѣ Петровской за спектакль	350	—
Сборъ въ пользу вѣдомства Императрицы Маріи	44	70
Книжному складу Славянскаго благотворительнаго общества за 475 экземпл. стихотвореній „Кольцова"	29	75
Разные расходы по устройству спектакля и дивертисмента, согласно подробному счету завѣдывавшаго устройствомъ	116	50
Всего	540	95
Поступило въ пользу кассы Ѳедоровскаго общества	379	45
Итого	920	40

Правленіе Ѳедоровскаго общества считаетъ своею обязанностью выразить искреннюю благодарность отъ имени общества: г-жамъ П. М. Фаломовой, О. В. Николаевой и г. А. Д. Ларрову-Орловскому за благосклонное участіе въ дивертисментѣ, всѣмъ жертвователямъ и всѣмъ лицамъ оказавшимъ свое сочувствіе обществу посѣщеніемъ спектакля.

Предсѣдатель правленія общества *В. Кирхнеръ.*

Казначей *О. Тиль.*

КАЛЕНДАРЬ.

Понедѣльникъ, 30-го ноября.

Ап. Андрея первозваннаго.

Восх. солнца въ 7 ч. 39 мин., зах. въ 4 ч. 9 м. Долгота дня 8 ч. 30 м.

ТЕЛЕГРАММЫ „ОДЕССКАГО ВѢСТНИКА"

(Отъ нашего корреспондента).

29-го ноября

ПЕТЕРБУРГЪ. „Въ Правительственномъ Вѣстникѣ" напечатана подробная программа предстоящаго съѣзда врачей. 13 декабря открытіе съѣзда. Доклады: общія предупредительныя мѣры; санитарные попечители; попечительства; оздоровленіе населенныхъ мѣстностей; ассенизація почвы городовъ и селеній; способы обезпеченія населенія безвредной водой; установленіе санитарныхъ тетрадей; надзоръ за фабриками и промышленными заведеніями; надзоръ за мѣстами продажи и приготовленія съѣстныхъ припасовъ и напитковъ. 14 декабря: практическія занятія по дезинфекціи, бактеріоскопіи; карантины; кордоны; воспрещеніе ярмарокъ, базаровъ; закрытіе учебныхъ заведеній; надзоръ за передвиженіемъ населенія; врачебные осмотры на пристаняхъ; пріемные покои для больныхъ и сомнительныхъ; ночлежные пріюты; чайныя и столовыя. 15 декабря изоляція или эвакуація больнаго; обращеніе съ трупами холерныхъ; дезинфекція изверженій; низшій персоналъ санитарныхъ служителей.

Изъ Лондона телеграфируютъ, что, по полученнымъ свѣдѣніямъ, Эмиль-паша убитъ.

Изъ Вѣны сообщаютъ, что въ Болгаріи учреждается земельный банкъ съ капиталомъ въ 38 милліоновъ.

(Циркулярныя).

(Отъ Сѣверн. Телегр. Агентства)

29-го ноября.

ПЕТЕРБУРГЪ. Ротмистръ лейбъ-гвардіи коннаго полка Великій Князь Дмитрій Константиновичъ произведенъ за отличіе по службѣ въ полковники съ назначеніемъ командующимъ лейбъ гвардіи конно-гренадерскимъ полкомъ.

Опубликованъ порядокъ и предметы занятій съѣзда врачей по днямъ, въ теченіе недѣли его собраній, отъ 13 до 20 декабря.

Въ виду разныхъ невѣрныхъ извѣстій газетъ о мѣропріятіяхъ по учебной части, министерство народнаго просвѣщенія объявляетъ, что сообщенія по этой части появляющіяся въ газетахъ, помимо „Правительственнаго Вѣстника", не могутъ быть признаваемы соотвѣтствующими дѣйствительности.

Преосвященные: владимірскій Феогностъ назначенъ архіепископомъ новгородскимъ, могилевскій Сергій — архіепископомъ владимірскимъ, астраханскій Павелъ—епископомъ могилевскимъ, кишиневскій Исаакій—архіепископомъ астраханскимъ, туркестанскій Неофитъ — архіепископомъ кишиневскимъ, ковенскій Григорій — епископомъ туркестанскимъ; викарій новгородской епархіи старорусскій переименованъ во епископа кирилловскаго, викарія той же епархіи.

„Биржевыя Вѣдомости" сообщаютъ, что обществу юго-западныхъ желѣзныхъ дорогъ разрѣшена постройка двухъ новыхъ вѣтвей Бровки-Котельня-Житомиръ съ отвѣтвленіемъ на Радомысль и Калиновка-Уладовка-Старая Синява.

Особая коммисія по пересмотру гербоваго устава, подъ предсѣдательствомъ товарища министра финансовъ Ермолова, должна внести въ уставъ измѣненія и дополненія, которыя содѣйствовали бы увеличенію государственнаго дохода отъ гербоваго сбора, и изыскать и установить мѣры къ пресѣченію уклоненій отъ уплаты гербоваго сбора.

Сегодня въ петербургскомъ обществѣ для помощи переселенцамъ состоялся докладъ переселеніяхъ въ Сибирь. Сущность доклада—движеніе переселенцевъ нынѣшнимъ лѣтомъ, положеніе ихъ въ Тюмени и Томскѣ и необходимость принятія мѣръ обезпеченія переселенцевъ. Докладъ Н. М. Ядринцева вызвалъ сочувствіе.

ПАРИЖЪ. Коммисія дознанія назначила делегацію изъ семи членовъ для осмотра документовъ судебнаго производства по Панамскому дѣлу и делегацію изъ четырехъ членовъ для присутствованія при снятіи печатей и осмотра бумагъ наслѣдниковъ барона Рейнака

Вскрытіе въ Бове тѣла Рейнака было произведено сегодня; результатъ хранится въ тайнѣ. Личность Рейнака удостовѣрена свидѣтелями. Головной и спинной мозгъ и внутренности отправлены въ Парижъ для серьезнаго изслѣдованія.

Правительственныя распоряженія.

ВЫСОЧАЙШІЯ ПОВЕЛѢНІЯ

О назначеніи срока для обмѣна акцій нижняго общества кіево-брестской желѣзныхъ дороги на акціи общества юго западныхъ желѣзныхъ дорогъ. Въ комитетѣ министровъ слушана записка управляющаго министерствомъ путей сообщенія, 9-го октября 1892 г. (по деп. жел. дор.), о назначеніи срока для обмѣна акцій бывшаго общества кіево брестской желѣзныхъ дорогъ на акціи общества юго-западныхъ желѣзныхъ дорогъ.

Комитетъ полагалъ: предоставить управляющему министерствомъ путей сообщенія разрѣшить обществу юго-западныхъ желѣзныхъ дорогъ: 1) предлагать владѣльцамъ акцій бывшаго общества кіево-брестской желѣзной дороги на предъявленныхъ къ обмѣну на акціи общества юго западныхъ желѣзныхъ дорогъ, черезъ посредственныя публикаціи въ Россіи: въ „Правительственномъ Вѣстникѣ", въ „Вѣстникѣ финансовъ, промышленности и торговли", въ „С.-Петербургскихъ Вѣдомостяхъ", въ „Новомъ Времени", въ „Московскихъ Вѣдомостяхъ" и въ газетахъ, выходящихъ въ Одессѣ и Кіевѣ, и заграницей: въ Берлинѣ въ „Berliner Börsen Zeitung", въ Парижѣ въ „Cote de la Banque et de la Bourse", въ Лондонѣ въ „Times", въ Амстердамѣ въ „Nieuwe Amsterdamsche courant Algemeen Handelsplad", что владѣльцы сіи, послѣ истеченія годоваго срока со дня послѣдней изъ помянутыхъ публикацій, потеряютъ право на обмѣнъ своихъ акцій на акціи общества юго-западныхъ желѣзныхъ дорогъ, и 2) не взятыя въ обмѣнъ, къ истеченію помянутаго срока, акціи юго-западныхъ желѣзныхъ дорогъ обратить въ распоряженіе общества сихъ дорогъ, для присоединенія вырученной за нихъ суммы къ основному капиталу онаго.

Государь Императоръ, 9 октября 1892 г., положеніе комитета Высочайше утвердить соизволилъ.

Государь Императоръ, по всеподданнѣйшему докладу о пожалованіи директору департамента таможенныхъ сборовъ, тайному совѣтнику Тухолкѣ, прусскаго ордена Краснаго Орла 1-й степени, Всемилостивѣйше соизволилъ, 9-го сего ноября, дозволить принять и носить пожалованный ему орденъ.

ПРИКАЗЫ.

По вѣдомству министерства юстиціи

16-го сего ноября:

По губернскимъ учрежденіямъ:

НАЗНАЧЕНЫ: бывшій уѣздный членъ симферопольскаго окружнаго суда по Симферопольскому уѣзду, титулярный совѣтникъ Андреяновъ, — предсѣдателемъ съѣзда на текущее трехлѣтіе и участковымъ мировымъ судьею: — бѣлозерско-сокольскаго округа, съ 12-го ноября 1892 г., старшій кандидатъ на судебныя должности при одесскомъ окружномъ судѣ, губернскій секретарь Шмуйловъ,—исправляющимъ должность судебнаго слѣдователя — 2-го участка Литинскаго уѣзда, округа каменецъ-подольскаго окружнаго суда; городскіе судьи: гор. Ананьева—губернскій секретарь Трушковскій и гор. Бобринца—окончившій курсъ наукъ въ Императорскомъ варшавскомъ университетѣ, съ правомъ на степень кандидата, Косинскій—одинъ на мѣсто другаго, согласно прошенію.

Управляющаго министерствомъ путей сообщенія.

22-го сего ноября:

НАЗНАЧЕНЪ: канцелярскій служитель управленія казенныхъ желѣзныхъ дорогъ, откомандированный въ распоряженіе начальника работъ по постройкѣ джанкой-феодосійской желѣзной дороги для исполненія обязанностей старшаго счетовода въ счетномъ отдѣлѣ управленія названной дороги, Александръ Прудновскій—письмоводителемъ при начальникѣ изысканій для средне-сибирской желѣзной дороги, съ 1-го октября сего года, съ оставленіемъ канцелярскимъ служителемъ управленія казенныхъ желѣзныхъ дорогъ.

УВОЛЕНЪ: въ отпускъ на 28 дней—помощникъ начальника дело службы тяги екатерининской желѣзной дороги, губернскій секретарь, инженеръ-технологъ Мануелевичъ-Мейдано-Углу, въ разныя губерніи.

По корпусу лѣсничихъ.

11-го сего ноября:

Указомъ правительствующаго сената, отъ 24-го сентября (15-го октября) 1892 г., за № 108, нижепоименованныя лица ПРОИЗВЕДЕНЫ, за выслугу лѣтъ, въ слѣдующіе чины, со старшинствомъ: изъ коллежскихъ совѣтниковъ въ статскіе совѣтники: ревизоръ-инструкторъ Екатеринославской губерніи — Николай Котельниковъ, съ 16-го мая 1892 г.; изъ коллежскихъ секретарей въ титулярные совѣтники: помощникъ лѣсничаго, состоящій въ распоряженіи таврическо-екатеринославскаго управленія государственными имуществами, Викторъ Ольшевскій, —изъ губернскихъ секретарей въ коллежскіе секретари: лѣсничій ушицкаго II разряда лѣсничества, Подольской губерніи, Павелъ Иссовъ—съ 27-го февраля 1892 г.

Приказы главнаго командира Черноморскаго флота и портовъ Чернаго моря.

Ноября 25 дня 1892 г., № 568.

Полученные мною приказы Высочайшіе и циркуляръ главнаго морскаго штаба по ввѣренному мнѣ Черноморскому флоту и управленію объявляю:

Высочайшіе: отъ 16-го ноября 1892 г., за № 657.

Переводится поручикъ 13 стрѣлковаго полка Иванъ Прокофьевъ—въ морское вѣдомство съ зачисленіемъ по адмиралтейству и съ назначеніемъ завѣдывающимъ рабочими на валовыхъ работахъ въ адмиралтействѣ Николаевскаго порта.

Отъ 16 ноября 1892 г., за № 600.

Опредѣляются въ службу: состоящіе въ запасѣ армейской пѣхоты подпоручики: Василій Ващенко и Петръ Тахановъ—конторщиками въ Николаевскую портовую контору съ переименованіемъ въ губернскіе секретари, изъ нихъ послѣдній съ 24 іюля сего года.

Циркуляръ главнаго морскаго штаба отъ 13 ноября 1892 г., № 174.

Зачисляется полковникъ по адмиралтейству Петръ Житковъ въ 30-й флотскій экипажъ.

Ноября 25 дня 1892 г., № 569.

Завѣдываніе керченскимъ адмиралтействомъ и морскими командами съ судовъ, зимующихъ въ Керчи, поручаю командиру транспорта „Казбекъ" капитану 2 ранга Попову.

Ноября 25 дня 1892 г., № 570.

Поручикъ корпуса флотскихъ штурмановъ Александръ Леонтьевъ назначается для кампаніи на портовое судно „Сестрица".

Ноября 25 дня 1892 г., № 571.

Прикомандировываются на зимнее время къ 30-му флотскому экипажу: лейтенанты Зозулевичъ, Максимовъ 4-й, Гнимельрейхъ и Тимирязевъ, поручикъ по адмиралтейству Каминскій, помощникъ старшаго инженеръ-механика Максимовъ и младшій инженеръ-механикъ Бирюковъ.

По министерству внутреннихъ дѣлъ.

Указомъ правительствующаго сената, отъ 5 октября 1892 года за № 111, ветеринарные врачи: на скотопрогонномъ трактѣ въ г. Аккермановѣ—Остряковскій и Сорокскій земскій—Мясковскій произведены за выслугу лѣтъ въ слѣдующіе чины: первый въ коллежскіе совѣтники со старшинствомъ съ 12 апрѣля 1890 г., а послѣдній—въ коллежскіе секретари со старшинствомъ съ 3 мая 1890 г.

По министерству юстиціи.

Произведенъ за выслугу лѣтъ въ коллежскіе регистраторы помощникъ секретаря кишиневскаго съѣзда мировыхъ судей Степанъ Чернильевъ,—съ 11 іюня сего года.

Морской санитарный совѣтъ въ Гибралтарѣ доводитъ до всеобщаго свѣдѣнія, что провенансы изъ Таганрога, снабженные чистыми патентами, визированными великобританскимъ консуломъ, будутъ допущены въ практику.

Согласно донесенію нашего посланника въ Бухарестѣ, со стороны румынскаго правительства послѣдовало разрѣшеніе привоза въ Румынію черезъ Сулинъ рыбы и икры всякаго происхожденія.

Холера появилась въ Керманшахи (Персія); на персидскіе провенансы турецкимъ правительствомъ наложено запрещеніе.

Распоряженіе, объявленное правительствующему сенату управляющимъ министерствомъ финансовъ.

О разрѣшеніи винодѣламъ производить безпатентную продажу доставляемаго ими на рынки или ярмарки городовъ и селеній вина собственнаго издѣлія лишь во время производства базарнаго или ярмарочнаго торга. Въ губерніяхъ, въ коихъ дѣйствуютъ правила о фруктово-виноградо-водочномъ производствѣ, винодѣламъ, согласно примѣчанію къ ст. 347 уст. о пит. сб., разрѣшается продавать, безъ взятія особаго патента, виноградное вино собственнаго издѣлія, оптомъ и раздробительно, какъ изъ своихъ садовъ и жилищъ, такъ и на ярмаркахъ, рынкахъ, пристаняхъ и вообще во всѣхъ населенныхъ мѣстахъ, съ всякаго рода лодокъ, а также складывать вино временно для продажи на дворахъ и въ караванъ-сараяхъ, или въ особыхъ временныхъ помѣщеніяхъ, на срокъ до двухъ недѣль, съ заявленіемъ о томъ акцизному надзору, а гдѣ таковаго нѣтъ — мѣстной полиціи.

Въ устраненіе недоразумѣній, встрѣчаемыхъ на практикѣ при примѣненіи изложеннаго правила, управлявшій министерствомъ финансовъ, руководствуясь ст. 18 уст. о пит. сб., призналъ необходимымъ циркулярно (отъ 23-го августа 1892 года, за № 2.906) пояснить управляющимъ акцизными сборами, что винодѣлы могутъ производить безпатентную продажу доставляемаго ими на рынки или ярмарки городовъ и селеній вина собственнаго издѣлія лишь во время производства базарнаго или ярмарочнаго торга и, притомъ, только съ тѣхъ возовъ, или лодокъ, на коихъ вино доставлено; нераспроданное же въ срокъ, назначенный для производства торга, вино не можетъ храниться на площадяхъ торга, а должно быть или возвращаемо винодѣлами въ ихъ сады и жилища, или складываемо, для окончательной распродажи, въ особыя помѣщенія въ дворахъ и караванъ-сараяхъ, но въ послѣднемъ случаѣ на срокъ не долѣе 2 недѣль и съ заявленіемъ о томъ акцизному надзору или мѣстной полиціи.

О семъ управляющій министерствомъ финансовъ, 10 октября 1892 г., донесъ правительствующему сенату, для распубликованія.

ОДЕССА, 29-го ноября

Столичная печать сообщаетъ, что въ проектѣ государственной росписи на будущій 1893 годъ будутъ уже внесены предполагаемыя цифры вновь устанавливаемыхъ налоговъ. Какъ извѣстно, нѣкоторые изъ этихъ новыхъ налоговъ составляютъ уже, въ настоящее время, такъ сказать, «совершившіеся факты»; проекты ихъ прошли черезъ разсмотрѣніе и получили санкцію высшихъ государственныхъ учрежденій. Проекты другихъ налоговъ или уже поступили на подобное разсмотрѣніе, или имѣютъ поступить въ самомъ непродолжительномъ времени. Существуетъ весьма мало основаній сомнѣваться въ томъ, что проекты эти будутъ приняты и что въ ближайшемъ будущемъ мы станемъ лицомъ къ лицу еще съ нѣсколькими «совершившимися фактами» той-же категоріи.

Компетентный и авторитетный органъ—«Вѣстникъ Финансовъ»—разъясняетъ тѣ соображенія, въ силу которыхъ сочтено было необходимымъ обратиться къ установленію новыхъ налоговъ. Чрезвычайные затраты и расходы, вызванные чрезвычайными же обстоятельствами 1891 г., хотя и были покрыты изъ свободнаго запаса наличныхъ средствъ государственнаго казначейства, но, разумѣется, не могли не истощить этихъ средствъ. Между тѣмъ, какъ послѣдствія прошлаго, такъ и обстоятельства текущаго года создавали неизбѣжность новыхъ чрезвычайныхъ затратъ и расходовъ. Въ такихъ условіяхъ, для покрытія этихъ расходовъ, оставалось или прибѣгнуть къ займу, или обратиться къ установленію новыхъ налоговъ. Но такъ какъ заемъ, при неблагопріятномъ экономическомъ положеніи, могъ быть произведенъ только на весьма тяжелыхъ и невыгодныхъ условіяхъ, то, по логическому ходу вещей, сочтено было болѣе раціональнымъ обратиться къ системѣ новыхъ налоговъ.

Нѣтъ сомнѣнія, что внѣшній заемъ, при данномъ положеніи вещей, могъ-бы быть нами заключенъ лишь на чрезвычайно тяжелыхъ условіяхъ, и что реализація его даже представлялась-бы до извѣстной степени проблематичной. Нѣсколько иначе дѣло обстояло-бы по отношенію къ внутреннему займу: тутъ можно, по меньшей мѣрѣ, предполагать, съ одинаковыми шансами, успѣхъ и неуспѣхъ займа. Идея внутренняго займа для покрытія чрезвычайныхъ затратъ прошлаго и нынѣшняго годовъ и проводилась, если не ошибаемся, нѣкоторыми органами нашей печати.

Но такъ какъ, во всякомъ случаѣ, и тутъ является извѣстная проблематичность и гадательность, то естественно и понятно, что сочтено было болѣе правильнымъ обратиться къ системѣ налоговъ, обезпечивающей болѣе вѣрное (но не абсолютно вѣрное) поступленіе государственныхъ доходовъ.

Иностранныя извѣстія.

Англія. Лондонскіе рабочіе, не имѣющіе занятій, на-дняхъ сдѣлали попытку устроить задуманное ими полночное факельное шествіе по главнымъ улицамъ Сити. Когда въ 11 часовъ ночи масса участниковъ въ манифестаціи собралась въ Tower Hill, ихъ предводитель Ваккертъ получилъ увѣдомленіе, что полиція разсѣетъ процесію, если будутъ зажжены факелы. Поэтому факельное освѣщеніе было вычеркнуто изъ программы. Ровно въ полночь началось шествіе, которое не встрѣтило никакого препятствія со стороны многочисленной полиціи, присутствовавшей при этомъ. Когда процесія, число участниковъ которой все увеличивалось на пути, достигла улицы Temple Bar, то около зданія суда дальнѣйшій путь ей былъ прегражденъ цѣпью полисменовъ. Затѣмъ манифестанты мало-помалу разсѣялись по разнымъ направленіямъ, при чемъ не было никакихъ серьезныхъ нарушеній порядка. Трафальгарскій скверъ также былъ окруженъ отрядомъ полицейскихъ, которые преграждали входъ небольшимъ группамъ рабочихъ, попытавшимся проникнуть въ него. Къ часу ночи улицы совершенно были очищены отъ манифестантовъ, чему способствовала дождливая погода.

— Гладстонъ посѣтилъ свой родной городъ Ливерпуль, чтобы принять титулъ почетнаго гражданина, вотированный ему городскимъ совѣтомъ Ливерпуля. По этому случаю этотъ богатый торговый городъ былъ торжественно разукрашенъ. Гладстонъ пріѣхалъ съ вокзала желѣзной дороги въ ратушу, встрѣчая всюду на пути восторженный пріемъ со стороны густыхъ массъ народа.

Франція. Во французскихъ газетахъ напечатанъ текстъ завѣщанія Ренана, которое, какъ оказывается, состоитъ только изъ нѣсколькихъ строкъ, содержащихъ въ себѣ лишь выраженіе воли покойнаго, какъ отца семейства. „Я назначаю,—такъ начинается завѣщаніе,—Корнелію Шефферъ, мою жену, моей единственной наслѣдницей всего имущества, въ память нашей живѣйшей привязанности. Я заранѣе убѣжденъ, что этимъ только предугадываю желаніе моихъ дѣтей, будучи увѣренъ, что пока жива ихъ мать, между ними и ею не возникнетъ никакихъ корыстныхъ вопросовъ (question d'interet). Составлено и написано моею рукой въ здравомъ умѣ и твердой памяти въ Парижѣ, 4 ноября 1888 г. Э. Ренанъ".

Австрія. Оффиціозная газета «Fremdenblatt» констатируетъ неблагопріятное впечатлѣніе, произведенное въ вѣнскихъ политическихъ сферахъ пересмотромъ болгарской конституціи. Здѣсь выражаются опасенія, чтобы этотъ пересмотръ не помѣшалъ спокойному развитію Болгаріи.

Сербія. Лучшимъ представленіемъ о положеніи дѣлъ въ Сербіи является рѣзкая полемика между двумя главными партійными органами, радикальнымъ «Одъекомъ» и либеральной «Сербской Заставой». Полемика между этими оффиціозами ведется на любопытную тему, кто кого уничтожитъ; «Одъекъ» приводитъ своимъ противникамъ примѣръ сокрушенія Милана и очень прозрачно намекаетъ на возможность повторенія 1883 года (зайчарская революція). «Srbska Zastava» въ отвѣтъ обѣщаетъ, что ни одному радикальному вождю не удастся «живымъ перейти моста рѣки Савы». За своими оффиціозами въ томъ-же духѣ идетъ и борьба партій. Самая послѣдняя бѣлградская новость — это кризисъ среди либеральнаго кабинета. Съ достовѣрностью утверждаютъ, что Ристичъ совѣщался съ вожаками радикаловъ Таушановичемъ и Вуичемъ по вопросу о приходѣ на власть радикаловъ. Радикальныя газеты объявляютъ ложнымъ пущенный изъ Бѣлграда въ «Pesther Lloyd» слухъ о назначеніи солунскаго генеральнаго консула Ястребова на мѣсто бѣлградскаго посланника Персіани.

— Либеральные съѣзды въ Пиротѣ и Ягодинѣ выразили довѣріе кабинету.

Соединенные Штаты. Крахъ Панамскаго общества заставилъ американцевъ обратить особенное вниманіе на свой американскій проектъ прорытія канала Никарагуа, долгое время оставшійся безъ движенія. 19 ноября въ Новомъ Орлеанѣ открылся «Національный конвентъ для постройки канала Никарагуа". При открытіи засѣданія судья Джонсъ произнесъ рѣчь, въ которой сказалъ слѣдующее: «Каналъ откроетъ намъ рынки 900 милліоновъ людей и удвоитъ торговыя сношенія между нашимъ восточнымъ заливомъ и берегами Тихаго Океана. Онъ приблизитъ на 10.000 миль къ Ливерпулю пшеницу, воздѣлываемую на берегахъ Великаго океана, и уменьшитъ разстояніе между Нью-Іоркомъ и Санъ-Франциско тоже на 10,000 миль. Прорытіе канала повліяетъ на наши прибрежные города такъ-же, какъ повліяла на европейскіе порты торговля съ восточными странами». Затѣмъ конвентъ постановилъ обратиться къ правительству Соединенныхъ Штатовъ съ настоятельнымъ ходатайствомъ о томъ, чтобы оно пришло на помощь предпріятію, приняло на себя заемъ въ 100.000.000 фунтовъ стерлинговъ и взяло въ свои руки контроль предпріятія. Конвентъ обѣщаетъ взимать транзитныя пошлины въ минимальныхъ размѣрахъ. По этому поводу сенаторъ Морганъ изъ Алабамы, предсѣдатель коммисіи сената, обратился къ присутствующимъ съ рѣчью, въ которой, доказывая настоятельную необходимость рѣшенія конгреса, приглашалъ собраніе настаивать на своемъ предложеніи до тѣхъ поръ, пока оно не будетъ принято правительствомъ.

Газетное обозрѣніе.

Мы всѣ до сихъ поръ смотрѣли на Сибирь какъ на край, гдѣ сельское населеніе, всл

нятъ, мы неоднократно касались этой темы и указывали на недостатки нашей консульской организаціи.

Внутреннія извѣстія.

◆◆ По словамъ «Н. Д.», на мѣсто преосвященнаго Ѳеогноста Владимірскаго, назначеннаго въ Новгородъ, во Владиміръ назначается Сергій могилевскій, съ возведеніемъ въ санъ архіепископа. Астраханскій архіерей, епископъ Павелъ перемѣщается въ Могилевъ, въ Астрахань-же имѣетъ быть назначенъ преосвященный Исаакій кишиневскій. Въ Кишиневъ переводится преосвященный Неофитъ туркестанскій, каѳедру котораго займетъ епископъ Георгій ковенскій *).

◆◆ Какъ сообщаетъ «Кіевл.», по распоряженію министерства финансовъ, съ 1 января 1893 г. прекращается обращеніе продравленныхъ серебряныхъ монетъ.

◆◆ По словамъ «М. Л.», надняхъ министръ внутреннихъ дѣлъ внесъ въ государственный совѣтъ законопроектъ, касающійся упорядоченія сходовъ. Министерство нашло необходимымъ лишить права участія въ сходахъ людей, уличенныхъ въ воровствѣ, пьянствѣ, неоднократномъ буйствѣ и оскорбленіи должностныхъ лицъ, оказавшихъ неуваженіе духовенству, замѣченныхъ вообще въ предосудительномъ поведеніи и являющихся систематически неаккуратными плательщиками податей.

◆◆ «М. В.» сообщаютъ, что извѣстіе «Новаго Времени», что въ ближайшемъ засѣданіи государственнаго совѣта будетъ разсматриваться, внесенный министерствомъ финансовъ, проектъ реформы закона о привилегіяхъ, лишено основанія. Работы по этому дѣлу дѣйствительно производятся въ департаментѣ торговли и мануфактуръ, но онѣ займутъ много времени и едва-ли будутъ окончены ранѣе осени будущаго года.

◆◆ Какъ уже сообщалось, министерство внутреннихъ дѣлъ вноситъ на дняхъ на разсмотрѣніе государственнаго совѣта проектъ законоположенія относительно выморочныхъ движимыхъ имуществъ, остающихся послѣ смерти городскихъ обывателей. «Нов.» сообщаютъ слѣдующія подробности этого проекта. До сихъ поръ всѣ такія имущества, какъ извѣстно, обращались въ казну, новый законопроектъ предлагаетъ обращать ихъ въ пользу того города, въ которомъ жилъ обыватель, оставившій выморочное имущество. Законопроектъ допускаетъ цѣлый рядъ исключеній. Такъ, движимыя выморочныя имущества дворянъ поступаютъ въ пользу того дворянскаго общества, къ составу котораго они принадлежали; далѣе, исключеніе составляютъ члены университетовъ, чины учебнаго вѣдомства, служащіе въ женскихъ учебныхъ заведеніяхъ вѣдомства Императрицы Маріи, духовныя власти и монахини римско-католическаго вѣроисповѣданія движимыя имущества, остающіяся послѣ смерти всѣхъ этихъ лицъ, въ случаѣ неявки наслѣдниковъ, поступаютъ въ пользу того вѣдомства или учрежденія, въ которомъ покойный состоялъ при жизни. Имущества членовъ кронштадтскаго общества вольныхъ матросовъ, умершихъ безъ завѣщанія и не имѣющихъ наслѣдниковъ, обращаются въ капиталъ этого общества на вспомоществованіе круглымъ сиротамъ женскаго пола во время ихъ малолѣтства. Выморочныя движимыя имущества казаковъ и чиновниковъ, служащихъ въ казачьихъ войскахъ, поступаютъ въ пользу этихъ войскъ. Вклады въ сохранную казну воспитательнаго дома, въ случаѣ неотысканія наслѣдниковъ, поступаютъ въ эту казну. Всѣ имущества, накопившіяся по частнымъ взысканіямъ въ магистратахъ и другихъ присутственныхъ мѣстахъ, въ случаѣ неявки наслѣдниковъ въ опредѣленный срокъ, поступаютъ въ комитетъ призрѣнія заслуженныхъ гражданскихъ чиновниковъ. Во всѣхъ остальныхъ случаяхъ выморочныя движимыя имущества предположено направлять въ пользу города.

◆◆ Главный штабъ два раза въ годъ издаетъ списокъ генераламъ по старшинству. Изъ послѣдняго изданія этого списка, составленнаго по 1-е сентября 1892 г., видно, что всѣхъ генераловъ состояло 1111; изъ нихъ полныхъ генераловъ 106; генералъ-лейтенантовъ 310 и генералъ-маіоровъ 695. Въ числѣ генераловъ числится иностранныхъ принцевъ 10, въ томъ числѣ полныхъ генераловъ 6, генералъ-лейтенантовъ 3 и генералъ-маіоровъ 1. Остальные генералы по возрасту распредѣляются такъ: полныхъ генераловъ: въ возрастѣ 90 лѣтъ—1, отъ 85 до 90 лѣтъ—2, отъ 80 до 85 — 8, отъ 75 до 80—14, отъ 70 до 75 лѣтъ — 22, отъ 65 до 70 лѣтъ—27, отъ 60 до 65—77 и отъ 55 до 60 лѣтъ—9; генералъ лейтенантовъ: въ возрастѣ 80 лѣтъ—1, отъ 75 до 80 лѣтъ—3, отъ 70 до 75 лѣтъ—19, отъ 65 до 70 лѣтъ — 45, отъ 60 до 65 лѣтъ—101, отъ 55 до 60 лѣтъ—93, отъ 50 до 55 лѣтъ—38, отъ 45 до 50 лѣтъ—6 и 44 лѣтъ 1; генералъ-маіоровъ въ возрастѣ отъ 70 до 75 лѣтъ 9, отъ 65 до 70 лѣтъ—33, отъ 60 до 65 лѣтъ—80, отъ 55 до 60 лѣтъ—217, отъ 50 до 55 лѣтъ—22 и 39 лѣтъ—2; о 18 генералахъ нѣтъ свѣдѣній о годахъ ихъ рожденія. Въ числѣ 1111 генераловъ, кромѣ 10 иностранныхъ принцевъ, 188 генераловъ не несутъ по военному вѣдомству никакихъ обязанностей; въ томъ числѣ: 1 генералъ занимаетъ постъ министра, 1 генералъ—постъ чрезвычайнаго полномочнаго посла, 9 генераловъ—сенаторами, 5 генераловъ занимаютъ должности главноуправляющихъ въ гражданскихъ, административныхъ учрежденіяхъ, 16 генераловъ—членами александровскаго комитета о раненыхъ, 4 генерала—въ должности генералъ-губернаторовъ и 20 генераловъ — въ должности начальниковъ мѣстныхъ жандармскихъ управленій, остальные 96 генераловъ числятся по роду оружія.

◆◆ Изъ Козлова телеграфируютъ «Н. Вр.», что другія сутки продолжается страшная снѣжная буря; получены вѣсти о многочисленныхъ несчастіяхъ въ уѣздѣ; въ городѣ, въ церквахъ безпрерывный благовѣстъ для указанія дороги путникамъ. На южныхъ линіяхъ заносы.

◆◆ По словамъ «Нов. Вр.», медицинскимъ департаментомъ министерства внутреннихъ дѣлъ разосланы на дняхъ начальникамъ губерній подробныя программы, на основаніи которыхъ должны быть своевременно устроены при губернскихъ больницахъ особые курсы для подготовленія опытныхъ санитарныхъ служителей.

◆◆ «Р. В.» сообщаютъ, что управленіе казенными дорогами извѣстило министерство народнаго просвѣщенія объ установленіи съ ноября на всѣхъ казенныхъ дорогахъ половиннаго проѣзднаго по третьему классу тарифа для всѣхъ учащихся въ высшихъ и среднихъ заведеніяхъ на время Рождества, Пасхи и лѣтнихъ каникулъ.

Мѣстная хроника.

Праздникъ техническаго общества.

Вчера отдѣленіе Императорскаго русскаго техническаго общества съ большою торжественностью отпраздновало два выдающіяся событія въ своей жизни: освященіе собственнаго зданія и 10-лѣтіе службы своего предсѣдателя, профессора В. Н. Лигина. Желая особенно почтить 10-лѣтнюю энергическую дѣятельность своего предсѣдателя, которому главнымъ образомъ принадлежала какъ самая идея, такъ и трудъ устройства для общества собственнаго зданія, члены мѣстнаго отдѣленія рѣшили соединить эти два событія и отпраздновать ихъ въ день истеченія десятилѣтія службы Валеріана Николаевича. Празднованіе началось въ новомъ зданіи общества, описаніе и убранство котораго помѣщены во вчерашнемъ № нашей газеты.

Къ 2 часамъ въ новомъ зданіи собралась вся «техническая Одесса»: здѣсь были предсѣдатели и члены всѣхъ отдѣловъ, большинство проживающихъ въ Одессѣ членовъ общества и пріѣзжіе гости, здѣсь можно было видѣть почти всѣхъ гражданскихъ инженеровъ, архитекторовъ, техниковъ, многихъ врачей, болѣе крупныхъ и извѣстныхъ подрядчиковъ; въ числѣ почетныхъ гостей находились: преосвященный епископъ Акакій, изъявившій согласіе отслужить молебствіе и совершить освященіе новаго зданія науки, г. командующій войсками одес. военнаго округа генералъ-адъютантъ графъ А. И. Мусинъ-Пушкинъ, г. одесскій градоначальникъ генералъ-лейтенантъ П. А. Зеленой, городской голова Г. Г. Маразли, начальникъ артиллеріи округа ген.-лейт. Н. Н. Тепловъ, ректоръ университета И. С. Некрасовъ, бывшій ректоръ С. И. Ярошенко, и друг. профессора, директоръ р. о. п. и т. Н. Ѳ. Фанъ-деръ-Флитъ и друг. Ровно въ 2 часа началось молебствіе, которое совершалъ преосвященный Акакій въ сослуженіи соборнаго духовенства и при участіи хора архіерейскихъ пѣвчихъ. По окончаніи молебствія съ провозглашеніемъ многолѣтія Государю Императору и всему Царствующему Дому, а также строителямъ зданія и всѣмъ членамъ одесскаго отдѣленія Императорскаго русскаго техническаго общества, преосвященный обошелъ со св. водою всѣ помѣщенія, при чемъ почетные гости и члены общества имѣли возможность ознакомиться съ прекраснымъ устройствомъ зданія.

По окончаніи служенія, когда преосвященный и духовенство уѣхали, всѣ присутствовавшіе заняли мѣста въ большой залѣ и секретарь отдѣленія С. И. Паевскій сдѣлалъ краткій очеркъ 28-лѣтняго существованія техническаго общества, сперва подъ именемъ общества инженеровъ и архитекторовъ, а затѣмъ подъ именемъ одесскаго отдѣленія Императорскаго русскаго техническаго общества. Въ своемъ очеркѣ г. Паевскій коснулся переселеній общества изъ одного помѣщенія въ другое, постепеннаго развитія дѣятельности, возрастанія числа членовъ, а вмѣстѣ съ тѣмъ и все болѣе и болѣе возрастающей потребности найти постоянную осѣдлость и построить собственное зданіе. Благодаря содѣйствію городск. обществен. управленія, давшаго обществу безвозмездно мѣсто для постройки, и частнымъ лицамъ, жертвовавшимъ на постройку деньгами и матеріалами (г. Паевскимъ былъ прочитанъ списокъ всѣхъ жертвователей), общество въ настоящую минуту имѣетъ честь принимать въ своемъ зданіи такое значительное число почетныхъ гостей и своихъ сочленовъ.

Послѣ этого предсѣдатель отдѣленія В. Н. Лигинъ, указавъ на причины, побудившія общество позаботиться объ устройствѣ собственнаго зданія, въ теплыхъ выраженіяхъ выразилъ благодарность отъ имени общества Императорскому Новороссійскому университету, въ стѣнахъ котораго общество пользовалось гостепріимствомъ въ теченіе 10 лѣтъ, городск. общественному управленію въ лицѣ членовъ управы и гласныхъ думы, и въ особенности почтеннаго городскаго головы Г. Г. Маразли, благодаря дѣятельному содѣйствію котораго состоялся отводъ прекраснаго мѣста для зданія техническаго общества. Затѣмъ г. Лигинъ выразилъ благодарность управленію юго-зап. дорогъ, въ помѣщеніи котораго техническое общество имѣло пріютъ въ теченіе 15 лѣтъ, всѣмъ лицамъ, жертвовавшимъ на постройку, а также членамъ комиссіи по постройкѣ зданія, благодаря дружнымъ усиліямъ и энергической дѣятельности которыхъ, зданіе общества, начатое постройкою въ маѣ, въ теченіе 6 мѣсяцевъ доведено до конца.

По окончаніи рѣчи г. Лигина было подано шампанское. Г. командующій войсками генералъ-адъютантъ графъ А. И. Мусинъ-Пушкинъ, взявъ бокалъ, провозгласилъ тостъ за здоровье Государя Императора, Государыни Императрицы, Государя Наслѣдника Цесаревича и всего Царствующаго Дома. Тостъ этотъ былъ принятъ съ большимъ энтузіазмомъ, при чемъ хоръ пѣвчихъ исполнилъ народный гимнъ. Второй тостъ былъ предложенъ г. градоначальникомъ за здоровье почетнаго предсѣдателя Императорскаго русскаго техническаго общества Великаго Князя Александра Михаиловича. Предсѣдатель отдѣленія В. Н. Лигинъ предложилъ тостъ за высокаго гостя, оказавшаго честь обществу своимъ посѣщеніемъ, за г. командующаго войсками одесскаго военнаго округа графа А. И. Мусинъ-Пушкина и затѣмъ за уважаемаго градоначальника г. Одессы ген.-лейт. П. А. Зеленого. Предсѣдатель военнаго отдѣла генералъ А. Г. Сахнецкій предложилъ тостъ за представителей духовенства высокопреосвященнаго архіепископа Сергія и преосвященнаго епископа Акакія, а товарищъ предсѣдателя отдѣленія С. Я. Стемпковскій — за городское общественное управленіе въ лицѣ его почтеннаго представителя, городскаго головы Г. Г. Маразли.

Въ отвѣтъ на это Г. Г. Маразли предложилъ тостъ за дальнѣйшее процвѣтаніе общества и продолженіе его полезной дѣятельности.

Г. градоначальникъ, напомнивъ о томъ, что всѣмъ жителямъ извѣстно, какъ часто и городъ, общественное управленіе, и частныя лица пользовались и пользуются услугами и совѣтами техническаго общества, пожелалъ, чтобы общество, свившее себѣ послѣ долгихъ скитаній прочное гнѣздо, продолжало свою трудовую дѣятельность, и чтобы изъ этого гнѣзда науки продолжали исходить по прежнему совѣты и указанія, которыми бы пользовались не только Одесса, но и весь край. Рѣчь свою г. градоначальникъ закончилъ пожеланіемъ дальнѣйшаго процвѣтанія одесскому отдѣленію Императорскаго русскаго техническаго общества и предложилъ тостъ за всѣхъ его членовъ.

Послѣ этого, началась вторая часть праздника—чествованіе 10-лѣтія служенія предсѣдателя отдѣленія В. Н. Лигина.

Товарищъ предсѣдателя инженеръ Стемпковскій, напомнивъ членамъ о заслугахъ В. Н. Лигина передъ техническимъ обществомъ и объ единогласномъ рѣшеніи отпраздновать десятилѣтнюю дѣятельность его, просилъ гостей и членовъ выслушать адресъ, составленный членами для поднесенія В. Н. Лигину. Въ это время поднялся А. О. Бернадацци и въ сопровожденіи гг. Починскаго и Овена подошелъ къ эстрадѣ и прочелъ нижеслѣдующій адресъ.

„Глубокоуважаемый Валеріанъ Николаевичъ! Десять лѣтъ минуло со дня вступленія вашего въ званіе предсѣдателя одесскаго отдѣленія И. Р. Т. О. Оглядываясь на истекшее десятилѣтіе, мы на всѣхъ стадіяхъ его, во всѣхъ дѣлахъ и успѣхахъ, коими ознаменовался этотъ періодъ въ развитіи отдѣленія, никогда все тѣ же неизмѣнно плодотворныя начала. Въ теченіе этого періода во глазахъ нашего общества въ лицѣ вашемъ стояла спокойная энергія, ясная мысль, проникнутая умѣлость. Проникаутыя вашею неуклонною преданностью общему дѣлу эти цѣнныя качества внесли новое одушевленіе въ нашу среду, возбудили новыя силы, новую жизнь, благодаря которымъ общество и численно, и по своему значенію разрослось и окрѣпло! Давно эти заслуги признаны и оцѣнены и достоинству. Мы вѣримъ, что лучшая награда ваша лежитъ въ собственномъ сознаніи вашемъ доблестно исполненныхъ гражданскихъ обязанностей, и при сведеніи итоговъ ближайшаго прошлаго сознаніе это находитъ и во всѣхъ насъ особенно громкій отзывъ. Въ эту минуту мы повинуемся единодушной потребности выразить вамъ, высокоуважаемый Валеріанъ Николаевичъ, нашу искреннюю, глубочайшую признательность за ваше усердное, искусное, плодотворное служеніе нашему общему дѣлу. Мы не могли переступить рубежа новаго періода, не отмѣтивъ чѣмъ либо воспоминанія о вашей дѣятельности среди насъ. По единогласному рѣшенію всѣхъ членовъ общества драгоцѣннымъ украшеніемъ нашего собственнаго зданія, въ которомъ радостно привѣтствуемъ васъ сегодня, отнынѣ будетъ служить вашъ портретъ, здѣсь помѣщенный. Да будетъ онъ намъ всѣмъ и будущимъ членамъ общества нагляднымъ знаменіемъ нашей плодотворной дѣятельности въ завершившемся десятилѣтіи жизни нашего отдѣленія Заканчиваемъ выраженіемъ самыхъ горячихъ пожеланій, чтобы наше общество еще многіе и многіе годы пользовалось вашимъ просвѣщеннымъ руководствомъ подъ сѣнью собственнаго крова, созданнаго нашими заботами и усердіемъ".

Папка для адреса сдѣлана изъ сафьяна и вся покрыта аксидированнымъ серебромъ. На верхней крышкѣ красуется табличка изъ бѣлаго серебра, на которой имѣется рельефная надпись изъ золотыхъ буквъ вязью: «Предсѣдателю на добрую память признательные товарищи». На нижней части таблички помѣщена эмблема техническаго общества: «мѣра, вѣсъ, число». Вокругъ таблички расположена цѣпь, состоящая изъ значковъ всѣхъ отдѣловъ общества и докторскаго креста. На нижней части крышки помѣщается медальонъ, на которомъ выгравировано: «Фотографическій отдѣлъ, коммисія по техническому образованію, «Записки» О. О. И. Р. Т. Общ.»

Въ то время, когда г. Бернадацци упомянулъ про портретъ В. Н. Лигина, на столѣ, за которымъ сидѣла строительная коммисія, былъ поднятъ портретъ, написанный масляными красками художникомъ Кузнецовымъ, въ роскошной рамѣ, въ верхней части которой сдѣлано сіяніе изъ гербовъ отдѣловъ общества, посреди которыхъ изображенъ щитъ съ гербомъ г. Одессы. На нижней части рамы изображено вязью слѣдующее: «Валеріану Николаевичу Лигину, въ память десятилѣтія предсѣдателя отъ членовъ отдѣленія». На лѣвомъ концѣ рамы значится цифра «1892 г.», на правомъ—«ноября 29-го», а въ серединѣ на медальонѣ слова: «мѣра, вѣсъ и число». Чтеніе адреса было покрыто единодушнымъ «ура» и шумными аплодисментами. Взволнованнымъ голосомъ В. Н. Лигинъ произнесъ отвѣтную рѣчь.

Мм. гг. и дорогіе товарищи! Вы меня удостоили сейчасъ такой высокой чести, осыпали меня такими знаками любви и вниманія, что мнѣ трудно выразить вамъ движущія мной чувства, тѣмъ болѣе, что ощущенія, испытываемыя въ такія торжественныя минуты, вообще не поддаются сколько-нибудь вѣрному словесному выраженію. Я хорошо сознаю, что мои заслуги передъ обществомъ далеко не соотвѣтствуетъ тому чрезвычайному почету, какой вы мнѣ оказали: я работалъ вмѣстѣ съ вами и не болѣе многихъ изъ васъ на пользу дорогаго намъ общества, и если мои личныя старанія имѣли успѣхъ, то это было только результатомъ вашей поддержки, вашего коллективнаго труда. Я могу поэтому приписать все сейчасъ здѣсь происшедшее никакъ не своимъ собственнымъ заслугамъ, а единственно тому особому снисходительному ко мнѣ расположенію, которымъ вы не переставали меня удостоивать въ теченіе цѣлыхъ десяти лѣтъ моего предсѣдательства. За это расположеніе и за нынѣшнее новое его выраженіе, исполненное самаго утонченнаго ко мнѣ вниманія, я васъ благодарю отъ всей души. Глубоко тронуло меня и то, что вамъ угодно было связать столь важное для общества событіе, какъ открытіе давно задуманнаго и необходимаго намъ собственнаго зданія, съ десятилѣтіемъ моего служенія обществу. Эта связь навсегда останется однимъ изъ самыхъ дорогихъ для меня воспоминаній. Я буду счастливъ, если мои силы и умѣніе позволятъ мнѣ съ успѣхомъ руководить дѣлами общества и при тѣхъ новыхъ условіяхъ, въ которыя оно отнынѣ поставлено, когда, безъ сомнѣнія, задачи общества расширятся, труда его усложнятся и требованія его къ своему представителю съ полнымъ правомъ соотвѣтственно возрастутъ. Еще разъ искренно благодарю за ваше непрерывное въ теченіе десяти лѣтъ вниманіе и расположеніе, за всю оказанную мнѣ честь, и желаю нашему обществу рости и процвѣтать на пользу техники и родного края. Я поднимаю бокалъ за блестящее одесск. отдѣленіе Императорскаго русскаго техническаго общества и за здоровье и благоденствіе всѣхъ его членовъ.

Единодушные взрывы одобренія были отвѣтомъ на эту рѣчь.

Слѣдующій тостъ, произнесенный В. Н. Лигинымъ по окончаніи своей рѣчи, былъ за здравіе попечителя учебнаго округа Х. П. Сольскаго и присутствовавшаго на торжествѣ ректора университета проф. Некрасова, котораго онъ благодарилъ за пріютъ, оказанный университетомъ техническому обществу. При этомъ г. градоначальникъ П. А. Зеленой прибавилъ, что онъ спѣшитъ поздравить И. С. Некрасова по случаю истекшаго на дняхъ 30 лѣтія его службы въ министерствѣ народнаго просвѣщенія. Въ отвѣтъ на тостъ проф. Некрасовъ сказалъ, что въ храмѣ науки, въ университетѣ должны находить кровъ всѣ отдѣлы науки и знанія и не мудрено поэтому, что университетъ съ большимъ удовольствіемъ предоставилъ отдѣленію помѣщеніе. Засимъ В. Н. Лигинъ провозгласилъ тостъ за и. д. предсѣдателя отдѣленія г. Стемпковскаго, за управленіе юго-западныхъ жел. дорогъ въ лицѣ его представителя инженера Бородина. Вслѣдъ за этимъ изъ задникъ рядовъ выдвинулись три воспитанника школы десятниковъ, изъ которыхъ одинъ отъ имени товарищей произнесъ рѣчь, въ которой благодарилъ и общество, и предсѣдателя его. Эта рѣчь была встрѣчена съ большимъ сочувствіемъ. Ген.-лейт. П. А. Зеленой протянулъ говорившему свой бокалъ съ шампанскимъ, а ген.-адъют. графъ А. И. Мусинъ-Пушкинъ прибавилъ, что чувства, выраженныя воспитанникомъ школы отъ имени его товарищей, лучшая награда обществу и его предсѣдателю. Слѣдующій тостъ провозгласилъ В. Н. Лигинъ за всѣхъ лицъ, спеціально прибывшихъ въ Одессу для присутствованія на торжествѣ, за членовъ строительной коммисіи, усердію которыхъ общество обязано своимъ прекраснымъ зданіемъ, за предсѣдателя означенной коммисіи арх. А. О. Бернардацци и составителя проекта зданія архит. Меснера. Затѣмъ были произнесены три рѣчи: на французскомъ языкѣ—г. Миллеромъ, по итальянски—г. Натали и по англійски—г. Платсомъ.

По предложенію В. Н. Лигина, постановлено послать привѣтственныя телеграммы Августѣйшему Предсѣдателю техническаго общества Великому Князю Александру Михаиловичу и товарищу предсѣдателя т. с. Герсеванову.

Въ заключеніе г. градоначальникъ прибавилъ, что, кончая тѣмъ-же, чѣмъ началось торжество, онъ пьетъ за драгоцѣнное здравіе Государя Императора. Громкое «ура» было отвѣтомъ на этотъ тостъ.

Вчера-же, въ 6 час. вечера, въ «Сѣверной гостинницѣ» состоялся обѣдъ членовъ техническаго общества, на которомъ присутствовали: г. командующій войсками од. воен. округа генералъ-адъютантъ графъ А. И. Мусинъ Пушкинъ, г. одесскій градоначальникъ генералъ-лейтенантъ П. А. Зеленой, городской голова Г. Г. Маразли и др. почетные гости. Обѣдъ былъ очень оживленный и продолжался за полночь. Было сказано много рѣчей, произнесено много тостовъ и прочитаны привѣтственныя телеграммы, полученныя со всѣхъ концовъ Россіи.

Къ устройству въ Одессѣ художественнаго музея. Въ происходившемъ въ пятницу, подъ предсѣдательствомъ городскаго головы Г. Г. Маразли, засѣданіи коммисіи по устройству художественнаго музея утвержденъ выработанный архитекторомъ Н. К. Толвинскимъ проектъ переустройства зданія на Софіевской улицѣ, подаренного городу для устройства музея нашимъ почтеннымъ городскимъ головою Г. Г. Маразли. По проекту, переустройство зданія соотвѣтственно назначенію обойдется въ 37.000 рублей. Зданіе будетъ распредѣлено такимъ образомъ, что весь верхній этажъ, залы котораго будутъ передѣланы, будетъ предоставленъ для музея изящныхъ искусствъ, а въ нижнемъ этажѣ будутъ помѣщаться музей прикладныхъ знаній и помѣщенія общества одесскихъ врачей и бальнеологическаго общества. Всѣ перестройки и передѣлки имѣется въ виду окончить въ теченіе будущаго года, такъ что къ столѣтнему юбилею Одесса обогатится, благодаря щедрому пожертвованію Г. Г. Маразли, двумя новыми учрежденіями—художественнымъ музеемъ и музеемъ прикладныхъ знаній.

Тридцатилѣтіе службы ректора университета И. С. Некрасова. 28 ноября исполнилось 30-лѣтіе службы ректора Новороссійскаго университета И. С. Некрасова. По этому случаю въ субботу къ почтенному юбиляру явились съ поздравленіями всѣ профессора и преподаватели университета; въ этотъ же день юбиляра посѣтилъ и г. попечитель учебнаго округа Х. П. Сольскій, который поздравилъ Ивана Степановича съ оставленіемъ на службѣ на новое пятилѣтіе. Въ текущемъ году И. С. Некрасовъ, какъ мы уже сообщали, удостоенъ академіею наукъ присужденія золотой медали за разборъ сочиненія Докучаева.

Къ сооруженію зданія судебныхъ учрежденій. На дняхъ коммисія по постройкѣ зданія судебныхъ учрежденій подъ предсѣдательствомъ старшаго предсѣдателя суд. палаты барона А. Ф. Корфа осматривала на мѣстѣ, отведенномъ для постройки, выставленные поорядчикомъ Скведеромъ образцы камня, при чемъ выбрала сортъ камня, изъ котораго должно быть построено зданіе. Въ теченіе зимы будутъ заготовляться матеріалы, а весной будетъ приступлено къ работамъ.

Празднованіе 70-й годовщины рожденія Пастера. 15 декабря, въ актовомъ залѣ университета, состоится торжественное засѣданіе общества естествоиспытателей, по случаю 70-й годовщины рожденія знаменитаго ученаго Пастера. Въ этомъ торжествѣ приметъ участіе мѣстное общество врачей и, какъ предполагаютъ, также мѣстное отдѣленіе техническаго общества. На торжествѣ будутъ произнесены три рѣчи: о біологическихъ трудахъ чествуемаго ученаго, объ его химическихъ работахъ и объ его открытіяхъ въ области медицины. Послѣднюю рѣчь произнесетъ д-ръ Бардахъ. Въ одной изъ рѣчей будетъ приведена біографія Пастера. Въ этомъ-же засѣданіи будетъ составлена привѣтственная телеграмма маститому юбиляру.

Представитель на торжествѣ Пастера. Общество естествоиспытателей постановило просить проф. И. И. Мечникова быть его представителемъ на торжествѣ празднованія 70-ти-лѣтія Пастера въ Парижѣ.

О назначеніи коммисій для освидѣтельствованія новобранцевъ призыва 1892 года. Г. командующій войсками приказалъ: для освидѣтельствованія новобранцевъ, оказавшихся по прибытіи въ части войскъ неспособными къ военной службѣ, образовать коммисію въ слѣдующемъ составѣ: 1) Въ г. Одессѣ, при одесскомъ военномъ госпиталѣ, подъ предсѣдательствомъ начальника 15 пѣхотной дивизіи и членовъ: корпуснаго врача 8 армейскаго корпуса, главнаго врача и старшаго ординатора госпиталя. 2) Въ г. Екатеринославѣ, при полковомъ лазаретѣ 133 пѣхот. Симферопольскаго полка, подъ предсѣдательствомъ начальника 34 пѣх. дивизіи и членовъ: дивизіоннаго врача той-же дивизіи и старшихъ врачей 133 Симферопольскаго и 134 Ѳеодосійскаго пѣх. полковъ. 3) Въ г. Симферополѣ, при симферопольскомъ мѣстномъ лазаретѣ, подъ предсѣдательствомъ начальника корпуснаго штаба 7-го армейскаго корпуса и членовъ: корпуснаго врача того-же корпуса и старшихъ врачей мѣстнаго лазарета и 51 пѣхотнаго Литовскаго полка; и 4) въ г. Кишиневѣ, при кишиневскомъ мѣстномъ лазаретѣ, подъ предсѣдательствомъ начальника 14 пѣх. дивизіи и членовъ: дивизіоннаго врача той-же дивизіи и старшихъ врачей: мѣстнаго лазарета и 53 пѣх. Волынскаго полка,

Отъ гражданскаго вѣдомства въ упомянутыя коммисіи назначены членами: въ коммисію, образуемую въ Одессѣ—предводитель дворянства Херсонской губ., инспекторъ одесскаго врачебнаго управленія и прокуроръ одес. окр. суда, а въ каждую изъ остальныхъ коммисій—губерн. предводитель дворянства, губернскій врачебный инспекторъ и мѣстный прокуроръ окр. суда. Въ коммисію, учреждаемую въ Одессѣ, въ которую будутъ направляться для переосвидѣтельствованія новобранцы, назначенные на укомплектованіе Черноморскаго флота и признанные въ пріемной морской коммисіи неспособными къ службѣ во флотѣ, по распоряженію главнаго морскаго штаба, назначены въ качествѣ членовъ отъ морскаго министерства: капитанъ 2 ранга Моласъ и окулистъ, надв. сов. Шмидтъ.

Больныхъ холерою въ предѣлахъ одесскаго градоначальства нѣтъ.

Музыкальный вечеръ въ честь Н. М. Зеленой. Вчера, въ помѣщеніи классовъ мѣстнаго отдѣленія музыкальнаго общества состоялся экстренный музыкальный вечеръ въ честь предсѣдательницы отдѣленія супруги г. одесскаго градоначальника Н. М. Зеленой. На вечерѣ присутствовалъ генералъ-лейтенантъ П. А. Зеленой, гор. голова Гр. Гр. Маразли, правитель канцеляріи г. одесскаго градоначальника г. Казариновъ, дамы высшаго общества и др. Послѣ привѣтственныхъ рѣчей, въ залѣ музыкальныхъ классовъ былъ повѣшенъ портретъ предсѣдательницы отдѣленія Н. М. Зеленой. Затѣмъ состоялся концертъ по программѣ.

Сообщеніе о магазинномъ ружьѣ. 1-го декабря, въ одесскомъ офицерскомъ собраніи артиллеріи полковникомъ Каменевымъ будетъ сдѣлано сообщеніе о магазинномъ ружьѣ. Начало въ 8 час. вечера.

Перемѣщеніе умалишенныхъ. Изъ город. больницы переведены въ новую психіатрическую лечебницу уже всѣ умалишенные мужчины, за исключеніемъ буйныхъ, которые будутъ туда перевезены сегодня. Завтра начнется переводъ душевно-больныхъ женщинъ, которыя будутъ переводиться партіями въ 20 чел.

Общество фельдшеровъ и фельдшерицъ вчера чествовало своихъ двухъ членовъ, фельдшеровъ гг. Орлова и Михайлова, по случаю 25-лѣтія служенія ихъ въ фельдшерскихъ должностяхъ: Орлова въ гор. больницѣ, а Михайлова въ тюремномъ госпиталѣ. По этому случаю имъ былъ данъ товарищескій обѣдъ, во время котораго были поднесены имъ поздравительные адресы.

Пріѣздъ г. Филипьева. На дняхъ долженъ былъ пріѣхать въ Кіевъ членъ правленія общества юго-запад. жел. дорогъ Н. И. Филипьевъ; пріѣздъ его, по словамъ „Кіевл.", связанъ съ передачей обществу юго-запад. жел. дорогъ строителями части Новоселицкихъ вѣтвей Слободки—Рыбница, вполнѣ законченной. Часть эта имѣетъ до 60 верстъ протяженія и четыре станціи.

Распоряженіе управленія юго зап. д. Такъ какъ министерство путей сообщенія требуетъ ускоренія разслѣдованій о различныхъ происшествіяхъ на желѣзныхъ дорогахъ, то управленіе юго-западныхъ дорогъ, по словамъ „К. Сл.", распорядилось, чтобы акты о происшествіяхъ представлялись въ пятидневный срокъ, а не на 10-й день, какъ это практиковалось раньше.

Принятіе въ прис. повѣренные. Въ послѣднемъ общемъ собраніи отдѣленій од. окружн. суда зачисленъ въ званіе прис. повѣреннаго округа од. суд. палаты пом. прис. пов. С. М. Левенсонъ.

Вопросъ о выкупѣ предпріятія акціонернаго общества конно желѣзныхъ дорогъ въ Петербургѣ думы, по словамъ „Р. В.", оставила открытымъ до 31 августа 1896 г., когда наступаетъ срокъ выкупа всей сѣти петербургскихъ конно-желѣзныхъ дорогъ.

Петербургская дума отклонила предложеніе общества столичнаго газоваго освѣщенія о продленіи концессіи на 18 лѣтъ. Мотивомъ этого постановленія послужило желаніе думы перейти при первой возможности къ электрическому освѣщенію.

Состояніе погоды. Вчера съ утра былъ пасмурный день. Около 9 час. дня попелъ небольшой дождь. Тротуары сдѣлались столь скользкими, что приходилось ступать очень осторожно. Температура воздуха составляла въ полдень 1,5° по Реомюру выше нуля.

Наѣздница Марія Саламонская, въ замужествѣ г-жа Эйзенъ, скончалась надняхъ въ Ригѣ. Въ бытность свою въ Стокголь-

---

ФЕЛЬЕТОНЪ.

* * *

Въ мірѣ, гдѣ зло и кручины
Рвутъ наше сердце на части,
Мы продаемъ за алтыны
Наши фальшивыя страсти.

Въ мірѣ, гдѣ ложь да обманы,
Въ душной пустынѣ неволи,
Чѣмъ залѣчить свои раны,
Какъ утишить наши боли?

Ради святаго искусства
Мы не пожертвуемъ кровью...
Пошлое, дряблое чувство
Мы называемъ любовью.

Слышимъ небесные звуки
Въ пѣсняхъ обыденной прозы...
Муки—поддѣльныя муки,
Слезы—притворныя слезы.

И, отдаваясь утѣхамъ,
Мы, какъ безпечныя дѣти,
Съ глупымъ ребяческимъ смѣхомъ
Губимъ все лучшее въ свѣтѣ:

Чести, добра идеалы,
Правды и свѣта кумиры...
Какъ мы ничтожны и малы,
Какъ мы убоги и сиры!

И. Л—въ.

МЕЛОЧИ ЖИЗНИ.

Я намѣренъ сегодня говорить исключительно объ утѣшительныхъ явленіяхъ нашей общественной жизни, иначе, пожалуй, читатель отнесетъ меня къ сонму отпѣтыхъ пессимистовъ, а это для меня совсѣмъ уже не лестно. Отпѣтый пессимистъ—это пессимистъ во что бы то ни стало; это человѣкъ, который не прочь даже выдумывать плачевные факты, если дѣйствительность ихъ не даетъ. Такого рода отчаянные пессимисты, которые готовы даже свѣтъ назвать тьмой, лишь бы имѣть по поводу чего удариться въ пессимизмъ—во множествѣ появились на Руси въ послѣднія десять лѣтъ. Ихъ пристанище не только „Гражданинъ" и „Московскія Вѣдомости", но и разные даже симпатичные органы. Я, конечно, не думаю утверждать, что въ нашей общественной жизни все—тишь да гладь, да Божья благодать. Но какъ бы наша жизнь не была испещрена разнаго рода ненормальностями, мы еще далеки отъ того состоянія, при которомъ мы имѣли бы право говорить, что наша пѣсенка спѣта,—говорить то, что, къ сожалѣнію, говорится съ тѣхъ самыхъ поръ, какъ на сцену выступили пресловутыя „новыя слова". Я говорю „къ сожалѣнью" потому, что такіе взгляды могутъ быть только слѣдствіемъ сознаваемаго безсилія, а сознаніе собственнаго безсилія—самый опасный врагъ прогресса, и погибъ тотъ человѣкъ, который перестаетъ вѣрить въ себя, и погибло то общество, въ которомъ имѣются одни только Ѳомы невѣрующіе. Но наше общество далеко еще не погибло. Хотя разочарованный человѣкъ у насъ все еще герой дня, но его роль должна все больше умаляться и въ послѣднее время дѣйствительно умаляется, а г. Ивановичъ является въ данномъ случаѣ одной изъ послѣднихъ

мѣ она, по словамъ „Р. Л.", получила ушибъ, развившійся въ гангрену, которая и свела ее въ могилу.

Изъ за гололедицы. Мѣщан. Г. Коручакъ, проходя по Старопорточфрак. ул., вслѣдствіе гололедицы упалъ и сломалъ себѣ руку. Онъ отправленъ въ больницу.

Происшествія. У Ш. Рабиновича совершена кража вещей на 170 р.

** У Б. Брески похищены различныя вещи на 40 руб. Воришку задержали.

** На Преображенск. ул. найдены подкидышъ мужч. пола, около 3 недѣль рожденія, безъ признаковъ св. крещенія. Ребенокъ отправленъ въ пріютъ.

У. кр. М. Соловкова, при проѣздѣ по Б. Арнаутской ул., похищена чемоданъ съ вещами на сумму до 80 руб.

** На Херсонскомъ спускѣ, въ канавѣ, найденъ трупъ ребенка, отправленный въ анатомическій покой.

** Въ Трактирѣ Порываева, на С. Романовкѣ, задержанъ кр Б—ъ, за кражу денегъ.

** Прставъ казначейства, на Херсонской ул., городовымъ найдены часы, съ золотой монограммою; они доставлены въ Хер. уч.

** На Конной пл. задержанъ Я—въ, за кражу платка съ деньгами у гжи Бухтиной.

МЕТЕОРОЛОГИЧЕСКАЯ ТЕЛЕГРАММА

Петербургъ, 29 ноября, 8 ч. 20 м. попол

Константинополь: Давленіе баром. 764,1, вѣтеръ SW, штиль, туманъ, температура —10,8; влажность 92, осадковъ 65 м. Тріестъ: давленіе барометра 760,0; вѣтеръ NE, штиль; малооблач.; температ. —00,3, влажность 88; осадковъ нѣтъ. Слабое давленіе въ сѣверной Европѣ и Норвегіи 774 и въ Мезенѣ 749; высокое давленіе на востокѣ 778 и юго-западѣ Россіи 768; вѣтрянно на востокѣ; ясно на юго-западѣ и частью на западѣ; въ остальной Россіи пасмурно; мѣстами снѣгъ; температура ниже нормальной въ центрѣ Европѣ и юго-западѣ Россіи; выше нормальной на востокѣ Россіи.

Ожидаемая погода: снѣгъ мѣстами въ центрѣ и востокѣ; холодно и сухо на юго-западѣ, умѣренный морозъ въ остальной Россіи.

Въ обществѣ покровительства отбывшимъ наказаніе и безпріютнымъ.

Вчера, при открытіи экстреннаго общаго собранія, на лицо было 12 членовъ, а затѣмъ число ихъ доходило до 20. Предсѣдателемъ собранія избранъ былъ проф. Преведель.

Прочитавъ былъ докладъ ревиз. коммисіи, которая, исходя изъ безотраднаго состоянія мастерскихъ и изъ соображеній о крайней недостаточности средствъ, предлагаетъ мастерскія упразднить совсѣмъ, а воспитанниковъ содержать въ особомъ пріютѣ и для обученія ремеслу распредѣлять ихъ по извѣстнымъ обществу ремесленнымъ заведеніямъ, наблюдая за ними какъ въ пріютѣ, такъ и за ихъ занятіями въ мастерскихъ. Членъ коммисіи д-ръ Филипповичъ остался при особомъ мнѣніи, находя безусловно необходимымъ сохранить мастерскія, уничтоженіе которыхъ было бы равносильно прекращенію дѣятельности общества. Другой членъ ревиз. коммисіи, г-жа Тимченко, находитъ возможнымъ сохранить мастерскія условно, т. е. подъ условіемъ извѣстной ихъ реорганизаціи.

Комитетъ общества, обсудивъ поднятый ревиз. коммисіею вопросъ, пришелъ къ заключенію, что, имѣя дѣло съ питомцами, для которыхъ все благо обусловливается трудовою ихъ жизнью, необходимо создать въ убѣжищѣ такую обстановку, чтобы питомцы сознавали необходимость и значеніе труда. Отыскивая мѣры къ реорганизаціи мастерскихъ, комитетъ остановился на подрядномъ способѣ веденія мастерскихъ, но такъ какъ этотъ способъ оказался неудачнымъ, остановился то комитетъ на мысли придать занятіямъ мастерскихъ болѣе или менѣе фабричный характеръ, т. е. изготовлять только гуртовые заказы или исполнять издѣлія безъ заказовъ, про запасъ; перешедшую же мастерскую или вовсе закрыть, или временно принимать заказы на простую работу только отъ книжныхъ магазиновъ и учрежденій. Кромѣ того, комитетъ признаетъ желательнымъ, для процвѣтанія убѣжища, пріобрѣсти собственное зданіе, что было бы нетрудно, если бы городъ отвелъ 500—600 кв. саж., въ Ботаническомъ саду, гдѣ можно возвести зданіе и развести садикъ, столь необходимый для дѣтей. Къ реорганизаціи веденія дѣлъ мастерскихъ комитетъ уже приступилъ, обративъ вниманіе на необходимость уменьшенія расходовъ по ихъ содержанію. Въ итогѣ, комитетъ приходитъ къ убѣжденію, что неудовлетворительность содержанія мастерскихъ еще не должна повлечь за собою ихъ закрытіе, и надѣется, что при новой организаціи ихъ будутъ достигнуты болѣе дѣлесообразные результаты.

Такимъ образомъ, на рѣшеніе собранія былъ, собственно, поставленъ вопросъ: сохранить-ли, или упразднить мастерскія при убѣжищѣ. Предсѣдатель комитета М. А. Шимановскій, войдя въ толкованіе устава, нашелъ необходимымъ предупредить собраніе, что его постановленія для комитета необязательны, что повлечь можетъ поступить собранію съ указаніемъ обстоятельствъ. Членъ общества г. Бертенсонъ замѣтилъ, что при этомъ условіи собранію не зачѣмъ входить въ обсужденіе вопроса, и хотя г. Шимановскій доказывалъ, что все же комитету полезно было бы знать мнѣніе общества, собраніе, однако, вполнѣ раздѣляя мнѣніе г. Бертенсона, отказывалось отъ обсужденія вопроса по существу, доколѣ не будетъ выясненъ вопросъ обязательны-ли для комитета его постановленія. Въ это время г. Шимановскій ушелъ отсчулся изъ засѣданія. Предсѣдатель собранія нашелъ возможнымъ (и собраніе съ нимъ согласилось) остановиться на томъ, что мнѣніе г. Шимановскаго—мнѣніе личное и что комитетъ, какъ установилось въ практикѣ, и впредь будетъ руководствоваться постановленіями собранія, а если бы онъ уклонился отъ этого постановленія, то, по заявленію извѣстнаго числа членовъ, можетъ быть созвано собраніе для спеціальнаго выясненія вопроса объ отношеніяхъ собранія къ комитету и объ соотвѣтственномъ измѣненіи устава, въ которомъ, впрочемъ, по этому предмету нѣтъ никакихъ указаній. Послѣ этого открытой баллотировкой собраніе единогласно высказалось въ пользу сохраненія мастерскихъ.

Въ обществѣ естествоиспытателей.

Третьяго дня, въ засѣданіи этого общества, М. Рудскій сдѣлалъ сообщеніе о происхожденіи материковъ. Авторъ указалъ на цѣлый рядъ гипотезъ, начиная съ самыхъ древнихъ и кончая новѣйшими, о причинахъ, способствующихъ образованію материковъ. Сообщеніе его, носящее спеціально научный характеръ, вызвало оживленныя пренія. По окончаніи дебатовъ, предсѣдательствовавшій проф. В. Залѣскій предложилъ собранію на обсужденіе предложеніе проф. А. Богданова объ учрежденіи ассоціаціи русскихъ естествоиспытателей и научныхъ врачей; коммисія изъ членовъ общества признала это предложеніе не только несвоевременнымъ,—но и вообще нежелательнымъ. Проф. послѣ преній, въ которыхъ приняли участіе проф. Преведель, Зачевскій и Каменскій, президентъ В. Залѣскій, резюмируя сдѣланныя возраженія, нашелъ, что они касаются не отдѣльныхъ пунктовъ, а всего проекта, и что приходится рѣшить принципіальный вопросъ о согласіи общества на учрежденіе ассоціаціи вообще. По его же предложенію, постановлено отложить рѣшеніе вопроса до слѣдующаго засѣданія, на которое приглашена вся коммисія in corpore. Перейдя затѣмъ къ разсмотрѣнію тек. дѣлъ, президентъ увѣдомилъ собраніе, что совѣтъ предлагаетъ въ почетные члены общества Пастера, 70-тая годовщина рожденія котораго будетъ праздноваться на дняхъ, и зоолога Лайкарта, 70 тая годовщина котораго праздновалась въ сентябрѣ с. г. Предложеніе это было принято единогласно.

Одинъ изъ членовъ, а именно, — д-ръ Бардахъ, предложилъ отпраздновать болѣе или менѣе торжественно 70 тую годовщину Пастера. Это предложеніе принято единогласно. Затѣмъ постановлено было выразить свое согласіе но присоединеніе общества врачей для совмѣстнаго празднованія этого торжества и предоставить совѣту полномочіе войти въ соглашеніе съ техническимъ обществомъ, буде оно пожелаетъ принять участіе въ этомъ торжествѣ. Въ заключеніе состоялась баллотировка кандидатовъ въ дѣйствительные члены.

Судебная хроника.

За отказъ въ любви отъ ушелъ носъ. Мѣщ. И. К. Орловъ состоялъ въ близкихъ отношеніяхъ съ крестьянкой П. Дмитріевой, считавшей его холостымъ, но вдругъ она узнаетъ, что Орловъ давно уже женатъ. Это извѣстіе такъ повліяло на Дмитріеву, что она возненавидѣла Орлова и рѣшила прервать съ нимъ всякія отношенія. Ничего не подозрѣвавшій Орловъ пришелъ къ Дмитріевой 29 іюня и, встрѣтивъ холодный пріемъ съ ея стороны, а затѣмъ категорическій отказъ на всѣ уговоры, схватилъ Дмитріеву за руки и укусилъ ей носъ. На крикъ сбѣжались люди и отвезли Дмитріеву въ Маріинскую больницу, гдѣ она пролежалась 12 дней. Изъ скорбнаго листа видно, что у Дмитріевой правая ноздря была почти отстрвана, держалась только на мостикѣ отъ спинки носа и лѣвый хрящъ былъ обнаженъ. По мнѣнію врача, поврежденіе это обезображиваетъ лицо и является неизгладимымъ.

И. Дмитріева подала жалобу прокурору с.-петерб. окр. суда и Орловъ былъ преданъ суду по обвиненію въ причиненіи неизгладимаго обезображенія лица. Признавая себя виновнымъ, Орловъ показалъ, что сдѣлалъ это, будучи сильно оскорбленъ въ своихъ чувствахъ поведеніемъ своей возлюбленной, хотѣлъ ее поцѣловать и безъ всякаго умысла причинилъ обезображеніе лица, укусилъ носъ. Дѣло это, по словамъ „Пет. Л.", слушалось въ с.-петерб. окр. судѣ. На суд. слѣдствіи выяснилось, что Орловъ увезъ Дмитріеву изъ Новоладожскаго монастыря, гдѣ она была послушницей, нанялъ ей въ Петербургѣ квартиру и жилъ съ нею хорошо. Узнавъ, что Орловъ женатый, Дмитріева отказалась продолжать съ нимъ связь, заявивъ, что любитъ другаго—холостого, послѣдствіемъ чего и было раздраженіе Орлова, приведшее его на скамью подсудимыхъ.

Въ настоящее время наружный видъ Дмитріевой не представляетъ ничего безобразнаго—у нея остался небольшой рубецъ около ноздри.

Судъ предложилъ потерпѣвшей Дмитріевой, не желаетъ ли она помириться и простить Орлова.

— Прости меня, Пелагеюшка, ради моихъ четверыхъ дѣтей просто! Я все для тебя дѣлалъ.

Дмитріева отказалась отъ примиренія, заявивъ, что ее нигдѣ не берутъ теперь на мѣсто. Судъ приговорилъ Орлова къ аресту при полиціи на два съ половиной мѣсяца.

Отголоски.

Неугомонные верхогляды.

Нѣсколько дней тому назадъ мы указали на одинъ изъ обычныхъ крупныхъ промаховъ «Одесскаго Листка», съ комическимъ апломбомъ утверждавшаго, что г. Грековъ долженъ праздновать столѣтнюю годовщину смерти Фонвизина не 1-го декабря, а 31 числа того-же мѣсяца. Въ субботнемъ № этой газеты появилась по этому поводу большая статья, подъ заглавіемъ «ликующіе педанты», которая начинается такой фразой: «Въ лагерѣ педантовъ—необыкновенное ликованіе: въ концѣ ноября они нашли у насъ ошибку въ указаніи дня смерти Фонвизина»... Совершенно напрасно авторъ этой статейки, г. Л. К., въ такой высокой степени одержимъ самомнѣніемъ! Съ какой стати ликовать? Легкомысліе «Од. Листка» въ вопросахъ искусства и литературы до такой степени общеизвѣстный фактъ, что ликовать слѣдовало-бы въ обратномъ случаѣ, т. е., если-бы газета сообщила правильныя свѣдѣнія.

Г. Л. К. въ претензіи на насъ за то, что мы указали на отрѣшенность автора замѣтки отъ литературныхъ интересовъ! Но развѣ самъ авторъ не даетъ намъ возможности еще разъ удивиться его невѣжеству, восклицая tant de bruit pour une omelette, и откровенному цинизму, т. е. сравнивая въ своей статьѣ значеніе дня празднованія юбилея знаменитаго Фонвизина съ яичницей??? Послѣ такого чистосердечнаго признанія, которое, кстати сказать, является отличной характеристикой газеты вообще, вопросъ, собственно говоря, является исчерпаннымъ и литературная компетентность автора-яичницы застрахованной отъ всякихъ нареканій. Но статейка г. Л. К., хотя и представляетъ по существу рядъ совершенно нелѣпыхъ разсужденій и казуистическихъ отступленій въ сторону съ очевидными попытками запутать ясное, какъ Божій день, дѣло, въ тоже время имѣетъ претензію на ученость и исполнена широковѣщательнымъ апломбомъ; этотъ дутый апломбъ и заставляетъ насъ сказать нѣсколько словъ объ эрудиціи г. Л. К.

Эпитафія на могильномъ камнѣ Фонвизина г. Л. К. не вѣритъ, потому что въ ней встрѣчаются ореографическія ошибки?! Авторъ, очевидно, хочетъ этимъ сказать, что надгробный памятникъ знаменитому писателю поставили какіе-то безграмотные люди, не имѣвшіе ничего общаго съ покойнымъ. Смѣемъ увѣрить г. Л. К., что послѣ смерти Фонвизина осталась его жена, родные и многочисленные почитатели, которыхъ и касалось дѣло увѣковѣченія памяти усопшаго; что-же касается неудовлетворительной ореографіи, то это общій удѣлъ XVIII вѣка, изъ-за котораго до сихъ поръ еще никто не пытался отвергать факты и мысли.

Г. Л. К. опирается, по прежнему, на Перевлѣсскомъ и Гарусовѣ, приплетая на этотъ разъ разсужденія о неточности вообще историческихъ свѣдѣній. Перевлѣсскій и Гарусовъ—по прежнему для г. Л. К. столпы и главные источники знанія; особенное значеніе придаетъ авторъ картинкѣ у Перевлѣсскаго, изображающей Фонвизина, на которой есть надпись: 1744—1792, 31 декабря. Только человѣку, совершенно незнакомому съ литературой о Фонвизинѣ, нужно разсказывать, что Перевлѣсскій и Гарусовъ только компиляторы, сочиненія которыхъ далеко не могутъ претендовать на непогрѣшимости *). Главными трудами о Фонвизинѣ являются монографія кн. Вяземскаго и статья о Фонвизинѣ, въ собраніи сочиненій его, редактированномъ П. А. Ефремовымъ. Кн. Вяземскаго г. Л. К. не признаетъ, потому что указаніе дня смерти Фонвизина (1 дек.) сдѣлано не на той страницѣ (sic), на которую ссылается его фаворитъ Перевлѣсскій. О Ефремовѣ онъ не говоритъ ни слова, потому что въ этой книгѣ (Сочин. Фонвизина, ред. П. А. Ефремова, Спб. 1866 г. на стр. XXXII) сказано: «1 декабря 1792 г. Фонвизинъ умеръ въ Петербургѣ». Сверхъ того, г. Л. К. прибѣгаетъ даже къ передержкамъ, стараясь въ запутанныхъ фразахъ выставить своимъ союзникомъ митрополита Евгенія, въ извѣстномъ словарѣ котораго мы, однако, читаемъ на стр. 79: «съ такими чувствованіями дѣйствительно и скончался онъ 1792 г. декабря 1-го въ Петербургѣ, будучи отъ рожденія 48 лѣтъ съ половиною» Этотъ фактъ является характернымъ образчикомъ литературныхъ пріемовъ г. Л. К.!

Впрочемъ, оставимъ эти указанія, сердцу г. Л. К., вѣроятно, больше говорятъ манухинскія изданія и лубочныя картинки.

Въ заключеніе своей статейки авторъ говоритъ, что «не считаетъ покамѣсть своей ошибки вполнѣ доказанной». Такъ какъ другихъ данныхъ о смерти Фонвизина, кромѣ нами указанныхъ, въ литературѣ не имѣется, а «Од. Л.» ими не удовлетворился, то, вѣроятно, въ завтрашнемъ № юбилейной статьи о Фонвизинѣ у него не будетъ. Газета будетъ праздновать опечатку Перевлѣсскаго 31 декабря.. Плохо иногда приходится, если литературный обозрѣватель живетъ въ Петербургѣ!

Н. Н.

Русскій языкъ въ гимназіяхъ.

Въ „С.-Пет. Вѣд." напечатано интересное письмо г. А. Любача о положеніи преподаванія русскаго языка въ нашихъ гимназіяхъ. Указавъ на замѣтную порчу языка, на паденіе стиля въ нашей современной литературѣ, авторъ беретъ изъ отчета кіевскаго попечителя свѣдѣнія о положеніи преподаванія русскаго языка въ гимназіяхъ кіевскаго округа. Оказывается, что наша средняя школа, въ своемъ настоящемъ состояніи, не можетъ поддержать чистоту и правильность рѣчи, не вырабатываетъ въ своихъ воспитанникахъ умѣнія писать толковымъ, хорошимъ языкомъ. Проф. Т. Д. Флоринскій даетъ очень неутѣшительные отзывы о письменныхъ работахъ по русскому языку на испытаніи зрѣлости. Приведемъ выдержки изъ этихъ отзывовъ:

„Въ большинствѣ работъ" учениковъ одной изъ кіевскихъ гимназій „не дано,—высказывается г. Флоринскій,—самостоятельнаго отвѣта на тематическій вопросъ (общій для всѣхъ гимназій округа: „заслуги Карамзина"). Вмѣсто того, повсюду, за немногими исключеніями, видно робкое припоминаніе фактическаго матеріала изъ учебниковъ и повтореніе заученныхъ общихъ фразъ, нерѣдко безъ достаточнаго пониманія предмета, о которомъ идетъ рѣчь. Вообще, ученики обнаружили въ слабой степени навыкъ писать и крайне затруднялись при изложеніи своихъ мыслей, что, между прочимъ, выразилось въ поразительной краткости сочиненій".

Вотъ отзывъ о другой кіевской гимназіи:

„Многіе ученики (около ¼ общаго числа) обличаютъ въ своихъ сочиненіяхъ слабое умственное развитіе, обладаютъ очень скудными свѣдѣніями о Карамзинѣ и вообще по исторіи русской литературы, которыя не идутъ далѣе отрывочныхъ, заученныхъ фразъ изъ учебника, пишутъ нескладно и неграмотно".

Вотъ еще отзывы о нѣкоторыхъ другихъ гимназіяхъ кіевскаго округа. Въ одной изъ нихъ работы—„не богаты мыслями и представляютъ не полный или неясный отвѣтъ на тему" или „отличаются безсвязнымъ и нескладнымъ изложеніемъ", часть ихъ—„недостаточно грамотна". Въ другой гимназіи—„содержаніе сочиненій крайне скудно мыслями, безсвязное; языкъ тяжелый, неправильный и нерѣдко безграмотный". Или еще: сочиненія „свидѣтельствуютъ о весьма невысокомъ уровнѣ развитія учениковъ"; „изложеніе изобилуетъ стилистическими промахами и неудачными выраженіями, вообще свидѣтельствуетъ о полномъ неумѣніи писавшихъ владѣть перомъ" и т. д.

Такое положеніе русскаго языка въ гимназіяхъ кіевскаго округа не представляется неожиданнымъ. Кіевскія гимназіи не исключенія: совершенно подобные отзывы намъ приходилось сообщить въ разное время о работахъ абитуріентовъ гимназій московскаго учебнаго округа; подобное-же явленіе замѣчается и въ другихъ округахъ.

Интересенъ общій выводъ по вопросу г. попечителя кіевскаго учебнаго округа. Онъ справедливо находитъ, что тема о заслугахъ Карамзина представляется очень легкою; поэтому неудовлетворительность сочиненій не зависѣла отъ свойствъ темы и

„свидѣтельствуетъ о весьма посредственномъ уровнѣ умственнаго развитія большинства воспитанниковъ, удостоенныхъ аттестата зрѣлости. И далѣе: „главную причину малоуспѣшности воспитанниковъ гимназій въ одномъ изъ важнѣйшихъ предметовъ общаго образованія слѣдуетъ видѣть, какъ я уже указывалъ въ прошлогоднемъ отчетѣ, въ ненормальномъ и приниженномъ положеніи, какое все еще занимаетъ предметъ русскаго языка и словесности въ ряду другихъ предметовъ гимназическаго курса. Я остаюсь при глубокомъ убѣжденіи, что пока не измѣнится это положеніе, не измѣнятся къ лучшему и общіе результаты испытаній зрѣлости по русскому языку".

Нельзя не согласиться съ этимъ мнѣніемъ—говорятъ „Русскія Вѣдомости", но мы думаемъ, что вопросъ долженъ быть поставленъ шире. Причина такихъ малограмотныхъ и безсвязныхъ сочиненій, съ какими нерѣдко приходится встрѣчаться на экзаменахъ зрѣлости, заключается не только въ безспорно загнанномъ положеніи русскаго языка и словесности, какъ предмета преподаванія, но также въ общемъ характерѣ и направленіи всего гимназическаго курса, на что уже не разъ указывалось.

*) Разборъ изданія Перевлѣсскаго сдѣланъ въ статьѣ А. Н. Асанасьева (библіограф. записки 1859 г. № 1), гдѣ указанъ цѣлый рядъ промаховъ и недосмотровъ въ этомъ изданіи.

Рѣдкія профессіи.

На дняхъ въ Парижѣ вышла чрезвычайно интересная книжка — „Указатель рѣдкихъ профессій" (Bottin des professions rares). Авторъ этой книги—богатый человѣкъ-изъ эксцентричности провелъ нѣсколько лѣтъ среди самой страшной нищеты Парижа, посѣщалъ ночлежные дома и рестораны, гдѣ за два су даютъ обѣдъ съ виномъ и кофеемъ,—спалъ съ бродягами въ погребахъ и на фортификаціяхъ — и такимъ образомъ изучилъ эту оригинальную среду.

Здѣсь встрѣчаются фабриканты червей для удочекъ, поддѣлыватели устрицъ, торговцы яичной скорлупой (въ Парижѣ выѣденныя яйца имѣютъ свою цѣну!), собиратели цѣны (ecumeurs), которые послѣ грозы собираютъ пробки, плывущія по водосточкамъ вдоль тротуаровъ, и продаютъ ихъ для фабрикаціи „искусственной мыши"—игрушки, имѣющей большой успѣхъ.

Изъ этой книжки мы узнаемъ о существованіи братства „съ угла улицы" (Frères de Coin de Rue), которое перетаскиваетъ пѣшеходовъ черезъ грязь и помогаетъ провозить тачки съ товарами. Братство „огородниковъ" занимается тѣмъ, что слѣдитъ за возами, ѣдущими на рынокъ, и подбираетъ падающіе овощи.

Въ указателѣ отведено нѣсколько страницъ описанію биржи окурковъ. Въ Парижѣ нѣсколько тысячъ человѣкъ занимаются собираніемъ папиросныхъ окурковъ; табакъ изъ нихъ сушится, потомъ сортируется и продается на биржѣ опять тамъ или въ розницу; операціи часто производятся не на наличныя деньги, а на особенныя квитанціи. Очень живописная страница посвящена обитателямъ мостовъ. Лѣтомъ подъ парижскими мостами живетъ цѣлое населеніе: рабочіе безъ мѣста, нищіе, шарманщики, уличные пѣвцы и т. д. У этого населенія есть свои поставщики; одни даютъ на прокатъ одѣяла, другіе сапоги для искателей мѣстъ. За нѣсколько-су здѣсь можно достать полный костюмъ профессіональнаго нищаго: „разорившагося коммерсанта", „стыдливаго бѣдняка", „ветерана франко-прусской войны"—и если надо, то поставщики вдобавокъ дадутъ на прокатъ и ребенка, чтобы возбуждать жалость прохожихъ.

Какъ видите, въ Парижѣ не можетъ быть затрудненій въ выборѣ подходящей профессіи.

Искусство и литература.

Уполномоченный антрепренеровъ Сарры Бернаръ, г. Глазеръ, открывающій сегодня продажу билетовъ на представленія съ участіемъ этой артистки, проситъ насъ довести до свѣдѣнія публики, что имъ приняты всѣ зависящія отъ него мѣры къ устраненію барышниковъ.

Глинкинская улица. Петерб. дума, по словамъ „Р. В.", рѣшила наименовать именемъ Глинки Никольскую улицу, проходящую между Маріинскимъ театромъ и зданіемъ будущей консерваторіи.

Избраніе П. И. Чайковскаго членомъ-корреспондентомъ. 15-го ноября въ общемъ собраніи всѣхъ отдѣленій парижской академіи изящныхъ искусствъ, Петръ Ильичъ Чайковскій, избранъ большинствомъ 32 голосовъ изъ 34 вотировавшихъ членовъ, корреспондентомъ de l'Institut de Paris. Другими кандидатами были Бенуа изъ Бельгіи и Брухъ изъ Германіи. При первой-же вотировкѣ Чайковскій, кандидатура котораго предложена была Амбруазомъ Тома и Паладилла, получилъ 32 голоса, Бенуа—3 голоса и Брухъ—ни одного. Званіе члена-корреспондента назначено для иностранцевъ, но оно равносильно званію дѣйствительнаго члена. Изъ русскихъ художниковъ этого званія до сихъ поръ удостоился лишь одинъ Антокольскій.

25-лѣтіе дѣятельности г. Барцала. А. И. Барцалъ на дняхъ справилъ двадцатипятилѣтіе своей артистической дѣятельности. Двадцать пять лѣтъ—для тенора срокъ болѣе, чѣмъ почтенный. А между тѣмъ каковъ А. И. Барцалъ былъ прежде, таковъ и нынѣ онъ. Это—tenore di forza, ma di grazia, а теноръ умѣренности и аккуратности. Когда какой-нибудь сумасшедшій композиторъ—ироничаруютъ „Н. Дня"—напишетъ оперу „Горе отъ ума", А. И. Барцалъ будетъ прелестно пѣть дуэтъ съ Хлестовой...

В. Н. Давыдовъ долженъ былъ выступить впервые послѣ своей размолвки съ дирекціей казенныхъ театровъ 25 ноября въ ком. „Безъ предразсудковъ".

Распредѣленіе ролей, въ новой оперѣ „Іоланта" Чайковскаго въ Петербургѣ: Рене, король неаполитанскій, г. Серебряковъ, Робертъ, герцогъ бургундскій,—г. Яковлевъ, графъ Водемонъ, рыцарь,—г. Михайловъ, Эбнъ Хакія, мавританскій врачъ,—г. Черновъ, Альмеритъ, оруженосецъ короля,—г. Угриновичъ, Бертрамъ, приятель къ,—г. Климовъ 1-й, Іоланта, дочь короля Рене (слѣпая)—г-жа Эйхенвальдъ, Марта, ея кормилица,—г-жа Пильцъ, Бригитта и Лаура, ея подруги,—г-жи Рунге и Марковская.

Подготовка новичковъ въ музыкальныхъ классахъ. Мы слышали, что въ помѣщеніи утвержденныхъ министерствомъ внутреннихъ дѣлъ музыкальныхъ классовъ Д. фонъ Ресселя открывается съ 1-го января 1893 г. совмѣстное подготовленіе лицъ безъ различія возраста, не знающихъ музыкальной азбуки—для поступленія въ число учащихся вышеозначенныхъ классовъ на 1893/4 учебный годъ.

Такихъ желающихъ было до этого времени очень много, но въ пріемѣ имъ было отказано. Теперь, какъ видно, вопросъ этотъ рѣшенъ въ окончательной формѣ и пріемъ поступающихъ будутъ производиться въ въ теченіе всего декабря.

Самоубійство актера. 9 ноября, въ Тифлисѣ покончилъ съ собою молодой человѣкъ, Мих. Ник. Бабіевскій. Покойный принялъ растворъ карболовой кислоты, по доставленіи въ Михайловскую больницу, умеръ. Михаилъ Бабіевскій нѣкоторое время служилъ при тифлисскомъ казенномъ театрѣ въ качествѣ суфлера и актера на „маленькія роли"; онъ игралъ подъ псевдонимомъ Михайлова.

Спортъ.

Вечеръ велосипедистовъ. Третьяго дня въ манежѣ од. общества велосипедистовъ состоялся вечеръ, приблизительно, по той-же программѣ, какъ и первый вечеръ: та же общая цѣль ознакомленія зрителя съ исторіей велосипеда и постепеннымъ ходомъ его усовершенствованія, а также со степенью развитія велосипедного спорта; тѣ же нумера, тѣ-же картины, съ незначительной перемѣной въ лицахъ. Такъ, вольтижировалъ на велосипедѣ на этотъ разъ не Фердинандъ Дорнъ, а какой то юноша, неизвѣстный, изъ учащихся. Можно отмѣтить, что въ этотъ вечеръ были случаи паденія, впрочемъ, не имѣвшіе дурныхъ послѣдствій. Публики на этотъ разъ было меньше. Для вящшаго успѣха такихъ вечеровъ, обществу велосипедистовъ слѣдовало бы разнообразить программу. Затѣмъ, существеннымъ недостаткомъ такихъ вечеровъ является отсутствіе приличнаго буфета, безъ услугъ котораго трудно высидѣть 3-4 часа подъ рядъ; существующій-же буфетъ слишкомъ бѣденъ и на мало не удовлетворяетъ запросамъ публики.

Областной отдѣлъ.

По поводу раввинскихъ выборовъ.

„Нед. Хр. Восхода", дѣлая большія выдержки изъ нашей статьи о выборахъ раввиновъ, вполнѣ соглашается съ проводимыми нами взглядами на раввинскія обязанности, и на тѣ отношенія, въ какихъ раввинъ долженъ стоять къ обществу.

Соглашаясь и съ нашимъ мнѣніемъ о томъ, что раввины должны принимать близкое участіе въ благотворительныхъ дѣлахъ общины, „Хроника В." вполнѣ раздѣляетъ нашъ взглядъ и на ту серьезную отвѣтственность, какую несетъ предъ лицомъ своихъ единовѣрцевъ каждый еврей-избиратель.

Намъ пріятно отмѣтить, что высказанное нами находитъ себѣ полное подтвержденіе въ спеціальномъ органѣ, который, конечно, лучше всякаго другаго знакомъ съ нуждами и потребностями еврейскаго населенія.

Считаемъ только нужнымъ замѣтить, что посыпаемый намъ упрекъ въ „съуживаніи вопроса", и именно въ упущеніи изъ виду того обстоятельства, что раввинъ долженъ быть „хоть сколько-нибудь знакомъ съ еврейскимъ вѣроученіемъ"—неоснователенъ.

Это знакомство съ вѣроученіемъ, по словамъ „Восхода", необходимо для того, чтобы раввинъ могъ давать объясненія подлежащему начальству по различнаго рода религіознымъ вопросамъ. Но вѣдь это именно и подразумѣвали мы, говоря, что раввинъ „долженъ являться посредникомъ между евреями и администраціей, ходатаемъ и защитникомъ". Само собою разумѣется, что „посредникъ" и „ходатаю" необходимо быть знакомымъ, и даже не „сколько-нибудь", какъ говоритъ „Восходъ", а довольно основательно, съ тѣмъ вѣроученіемъ, вопросы о которомъ могутъ возникнуть при посредничествѣ и ходатайствѣ.

Далѣе газета указываетъ на необходимость поднять значительно упавшій престижъ раввиновъ среди еврейской массы.

Съ этимъ нельзя не согласиться, но нужно еще добавить, что престижъ этотъ упалъ не только въ еврейской массѣ, но и въ еврейской интеллигенціи, и даже въ той части русскаго общества, которая имѣетъ болѣе или менѣе тѣсное общеніе съ евреями. Паденіе этого престижа, въ значительной мѣрѣ, зависитъ отъ той алчности и неприличной погони за рублемъ, которая присуща—увы!—многимъ раввинамъ.

Очень многіе изъ нихъ всегда, что называется, принимаются къ разнаго рода благотворительнымъ учрежденіямъ, такъ или иначе пощипывая съ нихъ пушекъ. Талмудъ-торы сплошь и рядомъ служатъ доходной статьей для раввиновъ; то-же и относительно коробочнаго сбора, и бань, и комитетовъ для раздачи вспомоществованій нуждающимся и т. д. Мы и въ первой статьѣ, и теперь говоримъ, что раввинъ долженъ принимать дѣятельное участіе въ дѣлахъ общественныхъ и благотворительныхъ, но участіе это не должно вести за собой увеличенія раввинскихъ доходовъ. Мы, напр., рѣшительно возстаемъ противъ того, что во многихъ городахъ раввины являются преподавателями въ Талмудъ-торахъ и гимназіяхъ. Это во многихъ отношеніяхъ неудобное явленіе. Во-первыхъ, занимаясь уроками, раввинъ не всегда имѣетъ достаточно времени для своихъ прямыхъ обязанностей; во-вторыхъ, служеніе за деньги въ Талмудъ-торѣ лишаетъ раввина самостоятельности и ставитъ его въ зависимость отъ попечителей, и отъ учителей, и даже отъ родителей учащихся. Въ третьихъ, мы полагаемъ, что содержаніе, получаемое раввиномъ, вполнѣ достаточно для того, чтобы его прокормить, и раввинъ, сидя на удобномъ и мягкомъ креслѣ, не вправѣ захватывать еще тотъ стулъ, на который могъ-бы сѣсть другой, не менѣе его знающій, и гораздо болѣе нуждающійся человѣкъ. Въ Кишиневѣ, напр., раввинъ г. Котловкеръ даетъ уроки русскаго языка въ Талмудъ-торѣ, получая за это около 600 р. въ годъ. Этого быть не должно. Въ томъ-же Кишиневѣ, безъ сомнѣнія, найдутся вполнѣ интеллигентные и знающіе дѣло люди, быть можетъ и съ высшимъ образованіемъ, которые бѣгаютъ по грошевымъ урокамъ и которые съ радостью заняли-бы мѣсто учителя въ Талмудъ-торѣ. Съ какой-же это стати г. раввинъ, при своихъ и безъ того немалыхъ доходахъ, отнимаетъ у другихъ кусокъ хлѣба? Мы не знаемъ, какъ г. Котловкеръ относится къ своимъ обязанностямъ учителя. Но мы увѣрены, что другой на его мѣстѣ, не обремененный раввинскими обязанностями и болѣе его въ этихъ шестистахъ рублахъ нуждающійся, былъ-бы гораздо умѣстнѣе, исправнѣе и добросовѣстнѣе.

Подобные порядки не могутъ внушать уваженія ни къ раввину, ни къ тѣмъ лицамъ, отъ которыхъ такое положеніе дѣлъ зависитъ.

И администрація, и общество гораздо симпатичнѣе относились-бы къ лицу, которое было совершенно чуждо дѣлецкимъ инстинктамъ и пріемамъ, и занималось-бы исключительно дѣлами общины.

Престижъ раввиновъ именно тогда и поднимется, когда они совершенно устранятъ отъ себя возможность въ подозрѣніи ихъ въ корыстныхъ цѣляхъ. Первымъ шагомъ къ этому служитъ полнѣйшее устраненіе раввиновъ отъ всякаго совмѣстительства, отъ всякихъ платныхъ должностей.

Много, очень много выиграютъ отъ этого и сами раввины, и тѣ общины, предстоятелями которыхъ они являются.

Д. А

Благодарность профессору А. И. Кирпичникову.

Насъ просятъ отъ имени дирекціи херсонской общественной библіотеки выразить глубокую благодарность профессору Новороссійскаго университета А. И. Кирпичникову за лекцію, прочитанную имъ въ г. Херсонѣ въ пользу мѣстной общественной библіотеки. Лекція дала валоваго сбора до 270 р., а за вычетомъ расходовъ чистаго сбора осталось 225 р.

Погода въ Херсонѣ рѣзко перемѣнилась: послѣ 10-ти дней морозныхъ, благодаря которымъ сталъ Днѣпръ и прекратилась навигація, 23-го ноября неожиданно выпалъ дождь, лившій съ ранняго утра до поздней ночи и смывшій всѣ слѣды снѣга, выпавшаго въ послѣдніе дни. 24 го былъ совершенно ясный, солнечный, весенній день и замерзшій было Днѣпръ совершенно очистился отъ льда. Сегодня-же съ утра наступила снѣжная мятель. Второй день уже, какъ не получается почта изъ Одессы.

Плантаціи на югѣ. Опытные питомники въ Донской и Кубанской области по культивированію всевозможныхъ растеній дали въ настоящемъ году, по словамъ „Пр. Кр.", если не блистательные, то все-таки удовлетворительные результаты, что указываетъ на то, что естественныя условія юга вполнѣ способствуютъ произрастанію у насъ экзотическихъ растеній. Отъ многихъ иностранныхъ обществъ поступаютъ уже проекты и уставы на разсмотрѣніе правительства о насажденіи у насъ плантацій американскаго табаку и шафрана.

О ходѣ чумной эпизоотіи Намъ сообщаютъ, что новыя заболѣванія чумою рогатаго скота обнаружены въ Екатеринославской губ. въ слѣдующихъ уѣ

жаждущіе земли, идутъ массами къ благодѣтелю-уполномоченному и несутъ тѣ-же зеленькія (такса не измѣнилась), и вотъ у насъ, какъ мнѣ сообщали, записалось 150 душъ. Никакія убѣжденія и доводы, что все это вздоръ, ни къ чему не приводятъ, а, напротивъ, вызываютъ издѣвательства. Одинъ священникъ, какъ мнѣ достовѣрно извѣстно, убѣдилъ цѣлую компанію не поддаваться такому соблазну и доказалъ, что все это мошенническая продѣлка обѣщающаго такія блага; но вотъ явился одинъ, побывавшій на поклонѣ у знаменитаго аджамскаго уполномоченнаго, и разубѣдилъ компанію, сказавъ: „батюшка отбиваетъ потому, что боится, чтобы его приходъ не уменьшился, что ему резонъ отговаривать, такъ какъ будетъ меньше доходовъ, а чего онъ въ церкви не прочитаетъ, если такой земли нѣтъ?“ — Понятно, это сужденіе показалось имъ основательнымъ и они, посмѣиваясь надъ неудачно сочиненнымъ батюшкой убѣжденіемъ ихъ, отправились къ аджамскому благожелателю...

Странно, что аджамскій заселитель свободныхъ земель дѣлаетъ это почти открыто, никто ему ничего не говоритъ, не смотря на то, что въ Аджамкѣ есть приставъ и, какъ мнѣ извѣстно, человѣкъ очень энергичный; неужели ему неизвѣстенъ со своими продѣлками заселитель Зеленаго Клина? Нашъ земскій начальникъ уже узналъ объ этомъ и принимаетъ мѣры; не мѣшало-бы и аджамскому земскому начальнику принять мѣры противъ самаго заселителя и положить предѣлъ легкой наживѣ зелененькихъ.

Погода у насъ все время самая разнообразная, выпалъ было снѣгъ и морозы по Ц. доходили до—18°; санная дорога была хорошая въ степи, въ селахъ безснѣжно; 21 выпалъ хорошій снѣгъ и 22 ноября была хорошая сплошная санная дорога, какъ 23 температура поднялась до+4° по Ц., подулъ южный вѣтеръ и пошелъ ливень, продолжавшійся цѣлый день, превратившій снѣгъ въ грязь, а 25 съ утра страшная мятель, покрывшая землю вершковъ на 5 снѣгомъ а въ сугрубахъ его до аршина. Грустно будетъ, если и этотъ снѣгъ пропадетъ; крестьяне страшно томятся, что такая погода не даетъ имъ возможности, какъ они говорятъ, развернуться, т. е. заработать что нибудь извозомъ, или другимъ промысломъ.

ПОЛТАВА („Нед. Хр. В.“). Нынѣ даже и почтовые чиновники взялись у насъ за „соблюденіе чистоты“ еврейскихъ именъ. Вотъ ужъ нѣсколько недѣль, какъ въ мѣстной почтовой конторѣ на самомъ видномъ мѣстѣ вывѣшено слѣдующее объявленіе: „Довожу до свѣдѣнія, что корреспонденція евреямъ съ христіанскими именами выдаваться не будетъ и на домъ не будетъ доставляться“.

ТАРАЩАНСКІЙ УѢЗДЪ. („Кіевл.“). У насъ упорно циркулируетъ слухъ, что полѣзной путь между Бѣлой-Церковью и Монастырищемъ признанъ необходимымъ и что вопросъ о немъ не только рѣшенъ въ принципѣ, но что работы по сооруженію его начнутся съ весны будущаго года.

СМѢСЬ.

Цѣна жениха. Въ Полуиноси, въ штатѣ Нью-Іоркъ, дѣвица Ева Фриръ начала искъ противъ желѣзнодорожной компаніи New-York Central and Hudson River и требуетъ отъ этой компаніи 50.000 долларовъ за потерю ея жениха Джона Багналлъ, убитаго въ прошломъ году во время желѣзнодорожной катастрофы на этой дорогѣ. Истица утверждаетъ, что смерть ея жениха была слѣдствіемъ небрежности со стороны компаніи. Г. Багналлъ обѣщалъ жениться на ней и, слѣдовательно, съ его смертію она потеряла будущаго мужа, а вмѣстѣ съ тѣмъ, конечно, и средства къ жизни, которыя бы онъ ей доставлялъ. Потому-то она и требуетъ вышеупомянутую сумму въ 50.000 долларовъ въ видѣ вознагражденія.

Мухи—какъ распространители холеры. По словамъ „Ю. Р. М. Г.“, Jmonds сообщилъ о полученіи имъ культуръ холерныхъ бациллъ изъ мухъ, пойманныхъ въ анатомическомъ залѣ, въ которомъ производились вскрытія холерныхъ труповъ, причемъ указываетъ, что мухи могутъ служить распространителями холеры, оставляя холерныхъ бациллъ на пищевыхъ припасахъ, на которыя садятся. Нѣсколько мухъ, спустя около одного часа послѣ того, какъ были пойманы, были погружены въ пробирки съ питательной желатиной: на пластинкахъ получились характерныя колоніи холерныхъ бациллъ. Одна изъ мухъ была обмыта растворомъ сулемы (0,5%) и послѣ ращепленія ея иголками, кишечный каналъ былъ смѣшанъ съ питательною желатиною, которая была разлита на пластинкахъ, и на этихъ послѣднихъ тоже получились характерныя колоніи. Такимъ образомъ, оказывается, что мухи могутъ сохранить въ своемъ пищеварительномъ каналѣ бациллы холеры, способныя къ проростанію, что еще болѣе дѣлаетъ мухъ опасными въ смыслѣ распространенія холеры.

Практическіе совѣты и указанія.

Переносныя плиты. Техникомъ Юргенсомъ изготовлены образцы довольно оригинальныхъ, миніатюрныхъ, переносныхъ плитъ-очаговъ, предназначенныхъ для домашняго обихода, т. е. для быстраго приготовленія и разогрѣванія кушанья. Отопленіе плитъ производится соляровымъ масломъ, а особенность конструкціи устраняетъ всякую опасность въ пожарномъ отношеніи, занимая мало мѣста и представляя дешевизну по отопленію, эти очаги-плиты могутъ оказаться особенно полезными для обитателей небольшихъ квартиръ. Образцы экономическихъ очаговъ-плитъ будутъ демонстрироваться или на выставкѣ предметовъ ходячаго дѣла, или при особомъ публичномъ сообщеніи.

Опредѣленіе подмѣсей свинаго сала. Чистое свиное сало, служащее основою большей части лекарственныхъ мазей, употребляемое также для приготовленія свиноваго пластыря и проч., встрѣчается въ торговлѣ часто подмѣшаннымъ: известковымъ молокомъ, ѣдкою натровой щелочью или растворомъ углекислаго натра, а также крахмаломъ, мукой, бѣлой глиной, поваренной солью. Присутствіе такихъ примѣсей легко можетъ быть обнаружено, если распустить свиное сало на водяной банѣ, т. е. въ сосудѣ, погруженномъ въ нагрѣваемую до кипяченія воду. Чистое свиное сало, будучи распущено на водяной банѣ, имѣетъ видъ довольно прозрачной, почти безцвѣтной жидкости, съ консистенціей деревяннаго масла. Но если при тѣхъ-же условіяхъ испытанія, растопленное сало будетъ мутное и дастъ осадокъ, значитъ—оно не чистое, въ немъ содержится одна или нѣсколько изъ вышеуказанныхъ примѣсей. Нерѣдко свиное сало, выдаваемое продавцами за чистое, содержитъ воду. Узнать это совсѣмъ не трудно: достаточно наполнить пробирку твердымъ саломъ и поставить въ водяную баню: внизу пробирки, какъ только распустится сало, не замедлитъ обнаружиться слой того количества воды, которое подмѣшано къ испытуемому продукту.

Торговыя свѣдѣнія.

Хлѣбныя сдѣлки
продано.
29 ноября 1892 г.

Озимой: 200 ч. 10 п. 6 ф, Коммерческ. Агентство—Баумъ 1 р. 6 к. молд.

Гирки: 2600 ч. 9 п. 12 ф. Иссерлисъ—Густавъ Дрейфусъ 84 к. бар., 1000 ч. 9 п. 6 ф. Розенфельдъ—Густавъ Дрейфусъ 88½ к

Экспортъ чая.

Экспортъ чая изъ Китая, по извѣстіямъ изъ Гонконга отъ 15 (27) октября за текущую кампанію 1892—1893 гг. сравнительно съ прошлогодней 1891—1892 г. выражается въ нижеслѣдующихъ цифрахъ.

Вывезено въ англійскихъ фунтахъ:

	За текущую кампанію.	За кампанію 1891—1892 г.
Въ Англію . .	44.894.804	49.992.764
„ Россію . .	15.783-818	25.121.755
„ прочія страны Европы	1.897.766	2 443.002
„ Америку .	31.726.468	25 649.444
„ Австралію	11.915.817	11.455.778
„ Южную Африку . . .	1.641.976	1.209.751

Одесскій хлѣбный рынокъ.

Настроеніе нашего хлѣбнаго рынка оставалось въ теченіе всей недѣли весьма тихимъ и сдѣлки противъ предшествующей недѣли сократились, что отчасти объясняется прекращеніемъ подвоза хлѣба изъ днѣпровскихъ пристаней, вслѣдствіе закрытія навигаціи по Днѣпру. Главная-же причина затишья кроется въ крайне слабомъ спросѣ на нашъ хлѣбъ изъ заграницы.

Озимая пшеница въ пренебреженіи по прежнему и цѣны на нее номинальны. Владѣльцамъ озимой урожая прошлаго года предстоятъ большія потери. Уже теперь насчитываютъ 30—40 коп. потери на пудъ. На гирку былъ легкій спросъ для экспорта и для мѣстныхъ нуждъ. Платали за лучшіе сорта до 94 коп. Спрашивали для экспорта очень мало, при томъ только для портовъ Средиземнаго моря.

Ячменемъ дѣлъ заключено очень мало. Цѣны не измѣнились. Хорошій днѣпровскій ячмень цѣнился по 57½ коп. изъ баржъ.

Кукурузой было мало. Куплено немного для экспорта по 59½—60 коп. На рожь для экспорта нѣтъ спроса. Для мѣстной мельницы платили 78½ коп.

Настроеніе нашего рынка для масличныхъ продуктовъ также ослабѣло. Маслобойные заводы наши, какъ главные покупатели, устранились отъ дѣлъ, такъ какъ имѣютъ достаточно запасовъ. Цѣны понизились. Кольза номинально подешевѣла на 10 шил., къ концу недѣли не давали 1 р. 65 коп. за пудъ.

Настроеніе заграничныхъ рынковъ попрежнему весьма слабое и цѣны продолжаютъ склоняться на пониженіе, благодаря усиленному снабженію пшеницею изъ Америки и отчасти изъ Россіи. Съ начала нынѣшней кампаніи по 31 октябрь отпускъ пшеницы и пшеничной муки изъ Соединенныхъ Штатовъ достигъ уже громадной цифры 8.800.000 кварт, между тѣмъ весь избытокъ къ вывозу за настоящій годъ, согласно послѣднимъ предварительнымъ исчисленіямъ урожая, не долженъ превысить 20.000.000 кварт., такимъ образомъ, уже около половины этого количества доставлено въ Европу и въ будущемъ можно ожидать нѣкотораго сокращенія предложенія. За то къ январю продавцами на европейскихъ рынкахъ выступятъ экспортеры изъ Индіи, Аргентинской республики и Австраліи, причемъ для первыхъ двухъ странъ низкій курсъ туземной валюты будетъ служить сильнымъ стимуломъ къ расширенію экспортныхъ операцій. Вѣроятно, однако, запасы на европейскихъ рынкахъ къ этому времени сильно подберутся, несмотря на хорошій урожай туземнаго зерна, такъ какъ закупки, совершенныя до сихъ поръ европейскими импортерами, представляютъ по сравненію съ предшествовавшими годами замѣтное сокращеніе. Какъ бы то ни было, но до сихъ поръ покупатели на крупнѣйшихъ европейскихъ рынкахъ придерживаются выжидательнаго настроенія и не соблазняются дешевымъ предложеніемъ. Преимущественнымъ вниманіемъ ихъ пользуются американская и дунайская пшеницы, продавцы коихъ охотно идутъ на уступки. Русская предлагалась на отчетной недѣлѣ относительно сдержаннѣе, но за то и оставалась почти вовсе безъ покупателей. Положеніе русской ржи на европейскихъ рынкахъ продолжаетъ ухудшаться, несмотря на замѣтное сокращеніе предложенія; дунайская рожь предлагается все дешевле и предложеніе это начинаетъ оказывать серьезное угнетающее вліяніе на цѣны, тѣмъ болѣе, что потребительный спросъ, въ виду обильнаго сбора картофеля въ Германіи, Голландіи, Франціи и Бельгіи, остается весьма ограниченнымъ. Ячмень и овесъ при вяломъ настроеніи почти вездѣ дѣлались съ дальнѣйшимъ пониженіемъ; отмѣтить слѣдуетъ, что въ Англіи подвозы туземнаго ячменя, оказывавшаго сильную конкурренцію привозному, а въ особенности русскому товару начинаютъ сокращаться въ виду малыхъ выгодъ, представляемыхъ существующими отмѣтками. Съ кукурузою тихо, спросъ повсюду небольшой.

Экспортъ хлѣба.

Съ 1 января по 7 ноября вывезено изъ Одессы заграницу 24.682 000 пуд. хлѣба, въ томъ числѣ 7.159.000 пуд. пшеницы, 8.603.000 пуд. ячменя и 7.088.000 пудовъ кукурузы. Ржи вывезено 1.028 000 пуд.

Изъ Ростова-на-Дону вывезено за тотъ же періодъ 18.867.000 пуд., изъ Таганрога 10.734 000 пуд., изъ Николаева 12.059 тыс. пуд., изъ Новороссійска 6.855.000 пуд., а изъ Ейска 7.537.000 пуд. Изъ всей Россіи вывезено 137.853,000 пуд хлѣба, противъ 154 041.000 пуд. за тотъ же періодъ прошлаго года.

Курсы дня
4 час.
за 29 ноября.

На 9 мѣсяца	Пров.	Искуп.
Лондонъ на наличный	10 04	10 02
Чекъ налич.	10.18	—.—
Франц. франки	39 85	39.75
Чекъ	40 10	—.—
Монеты:		
Полуимперіалы стар. чекана.	837	827
„ нов. „	806	803
Серебряный рубль	—	—
Наполеонъ́ры	806	803
Фунтъ стерлинговъ	10.16	10.13
Турецкая лира	—	—
Австрійскій серебряный	—	—
„ флоринъ	84¾	88¾
Германская марка	49¾	49¼
Тиховенный купонъ	8.30	8.27
Ссуды, акціи и облигаціи.		
Виннрышные бил. 1-го займа	246	248
„ 2-го „	224	222
„ лотер. двор. бил.	194	192
5% гос. бил. 1 вып.	—	—
5% „ „ 2 „	103	102½
5% „ „ 3 „	—	—
„ „ „ 4 „	—	—
„ „ „ 5 „	—	—
„ „ „ 6 „	—	—
5% восточ. бан. бил. 1 вып.	—	—
„ „ „ „ 2 „	103	102½
„ „ „ „ 3 „	105	104¾
5% гос. жел. кор. ренты	—	—
4% внутренній заемъ	95	94½
4% облигаціи юго-зап. жел. д.	—	—
6% облигаціи займа г. Одессы	—	100
5½% зак. л. сем. б. дерс. губ.	102¾	102¼
5% „ „ „ „ „ „	101¼	100¾
5% „ „ „ бессар. тов. банка на 18¾ лѣтъ	—	—
6% „ „ „ бессар. тов. банка на 37¾ лѣтъ	—	—
6% „ „ „ бессар. тов. банка на 42¾	—	—
5% бессарабскіе	101	100¾
5½% обл. ок. гор. кр. общ	102¼	102
Акціи одесскаго ломбарда	—	—

Б. м. г. гофъ-маклера И. Ковлеръ

Шахматы.

По недосмотру въ задачѣ № 2-й оказалась опечатка. Помѣщаемъ ее въ исправленномъ видѣ.

№ 2. B. Horwitz.

ЧЕРНЫЕ.

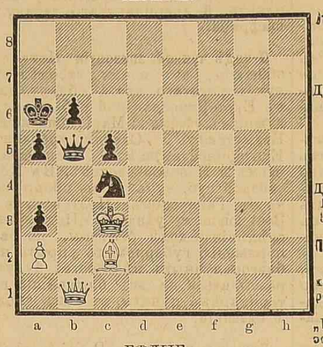

БѢЛЫЕ.
Бѣлые, начиная, выигрываютъ.

Редакторъ М. Арнольдъ.
Издатель В. Кирхнеръ.

Справочный отдѣлъ.

Свѣдѣнія объ извѣщеніяхъ о наложныхъ платежахъ.

На ст. ОДЕССА-ГЛАВНАЯ 29 ноября. Тирасполь 8879; Вирзула 8886; Раздѣльная 8700.

На ст. ОДЕССА-ТОВАРНАЯ 28 ноября. Пирлипа 7800 7801 7867 7893 8060 464; Скинось 7658; Бердичевъ 6595; Юрковка 4823; Лейпигская 5025; Затишье 7166; Умань 7458; Рожище 2411; Попелюхи 6664; Бездеры 6086; Крыж поль 6598; Ивановка 6502; Троянов Валъ 7720 7862 Елисаветградъ 5341; Вапнярка 2989; Рени 8165; Проскуровъ 8086; Голта 8170.

Прибывшіе въ Одессу 29 ноября.

Сѣверная гост. Ткачевъ Н. Н. изъ Новочеркаска, Маазгдемъ А. Е. баронъ изъ Ровно.

Крымск. гост. Злочевскій изъ Кременчуга.

Петерб. гост. Кріе А. изъ Кіева, графъ Стиборъ-Марховскій Л. К. изъ имѣнія.

„Грандъ-Отель“. Шлаенъ В. М. изъ Кіевск. губ., Боберъ Ш. С. изъ Вознесенска, Матушевскій В. В. изъ Волыни. губ., Вахтель О. В. изъ квартиры.

Гост. „Имперіаль“. И. М. Мунакъ изъ Харькова, И. І. Гурлянд изъ заграницы.

ДНЕВНИКЪ.

30-го ноября.

Засѣданіе городской думы.

XX передвижная выставка картинъ въ д. Гагарина, на Екатерининской площади, отъ 10 час. до 4 час. пополудни.

Русскій театръ. „Пельменко деньщикъ“ ком. въ 5 д.

Городской садъ. Зданіе минеральныхъ водъ. Театръ Фантошъ.

Театръ „Аллазаръ“ концертный вечеръ.

Адресы врачей для бѣдныхъ

Бульварный уч.—Д-ръ Шоръ, Польская ул., д. Раухвергера, въ концѣ Дерибасовской, отъ 8 до 10 ч. утра и отъ 10½ до 11½ час. утра въ гаванн.

Александровскій уч.—Д-ръ Гольденбергъ Большая Арнаутская ул., д. Александровича, № 107, отъ 8 10 ч. утра.

Д-ръ Травинъ, М.-Арнаутская улица, вдали угла Канатной, д. Лейбензона 8 до 11 час. утра.

Херсонскій уч. — Д-ръ Вельштейнъ, Коблевская улица, домъ № 4, отъ 10 до 12 ч. утра.

Петропавловскій уч.—Д-ръ Бурда, Градоначальническая ул., д. № 10, Любкина, отъ 10 до 12 ч. утра.

Д-ръ Равумовскій, Средняя ул., д. Вулиха, № 13, отъ 9 до 11 ч. утра.

Михайловскій уч.—Д-ръ Куликовскій, Столбовая ул., д. № 7 Карцева, отъ 8 до 10 час. утра.

Д-ръ Кацинскій, Болгарская ул., домъ Грюцмахера, отъ 9 до 11 час. утра.

Пересыпскій уч.—Д-ръ Штифельманъ, Московская ул., д № 62/64, Брагилю, отъ 8 до 10 ч. утра.

Слободка-Романовка. — Женщина-врачъ Бирская, Базарная площ., д. Васильева, отъ 9 до 12 час. утра.

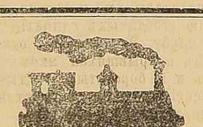

Движеніе поѣздовъ.

Общ. юго-зап. жел. дорогъ

Отходъ изъ Одессы:
Курьерскій въ 9 ч. 20 м. веч.
Почтовый въ 10 ч. 30 м, веч.
Товаро-пасаж. въ 9 ч. 7 м. утра.
Товаро-пасаж. въ Кишиневъ и Елисаветградъ въ 11 ч. 55 м. вечера.

Приходъ въ Одессу:
Курьерскій въ 9 час. утра.
Почтовый въ 7 ч. 12 мин. утра.
Товаро-пас. въ 10 час. 8 м. вечера.
Товаро-пассажирскій изъ Кишинева и Елисаветграда въ 6 час. утра.

Временное расписаніе движенія товаровъ по лѣтнимъ линіямъ конно-желѣзныхъ дорогъ слѣдующее:

по линіи Малаго-Фонтана:
Первый вагонъ отъ юнкерскаго училища въ 9 час. утра, послѣдній въ 5 час. вечера. Отходъ вагоновъ каждыя 20 мин

Расписаніе движенія вагоновъ конки по линіи Хаджибейскаго лимана.
Вагоны отходятъ черезъ каждые 2 часа, въ нижеуказанные часы:

Изъ ГОРОДА. ч. м.	СЪЛИМАНА. ч. м.
7 — утра	8 — утра
9 —	10 —
11 —	12 — дня
1 — дня	2 —
3 —	4 —
5 — послѣдній.	6 — послѣдн

Расписаніе движенія пароваго трамвая по линіи Б.-Фонтанъ:

ИЗЪ ГОРОДА:
въ 6—20, 8—10, 11, 1, 3 и 5 ч. веч. послѣдній.

ИЗЪ Б.-ФОНТАНА:
въ 7—10, 9—10, 12, 2, 4 и 6 ч. веч. послѣдній.

Высочайше утвержденное Русское Общества Пароходства и Торговли

Движеніе пароходовъ

Въ Одессѣ по зимнему росписанію:
съ 29 ноября по 5 декабря 1892 г.

Отойдутъ изъ Практической гавани:

ВЪ НИКОЛАЕВЪ.
Въ 8 часовъ утра.
Декабря.
1, вторникъ, „Кн. Потемкинъ“.
4, пятница, „Кн. Потемкинъ“.

ВЪ ХЕРСОНЪ:
Въ 8 часовъ утра.
Декабря:
1, вторникъ, „Митридатъ“.
3, четвергъ, „Митридатъ“.

По линіи Крымско-Кавказской до Батума:
30 ноября, въ понедѣльникъ, пароходъ „Владиміръ“, почтовымъ прямымъ рейсомъ, въ 3 часа дня.
3 декабря, въ четвергъ, пароходъ „Пушкинъ“ почтовымъ круговымъ рейсомъ черезъ Евпаторію, въ 3 часа дня.
5 декабря въ субботу, пароходъ „В. К. Константинъ“ ускореннымъ рейсомъ только черезъ Севастополь, въ 5 ч. дня, и пароходъ „Святославъ“ товаро-пассажирскимъ рейсомъ, въ 4 ч. дня.

Ожидаются въ Практическую гавань
по линіи крымско-кавказской:
30 ноября, въ понедѣльникъ, парох. „В. К. Константинъ“ изъ почтоваго прямаго рейса.
3 декабря, въ четвергъ, пароходъ „В. К. Ольга“ изъ почтоваго кругового рейса.
5 декабря, въ субботу, пароходъ „Цесаревна“ изъ ускореннаго рейса.

Отойдутъ изъ Карантинной гавани по линіямъ Анатолійской и Александрійской прямой.
1 декабря, во вторникъ, въ 4 час. дня парох. „Ростовъ“ анатолійскимъ круговымъ рейсомъ черезъ Константинополь.
5 декабря, въ субботу, въ 4 часа дня пар. „Царица“ прямымъ александрійскимъ рейсомъ черезъ Константинополь на Смирну.

Ожидаются въ Карантинную гавань:
2 декабря, въ среду, пароходъ „Корниловъ“ изъ александрійскаго кругового рейса.
5 декабря, въ субботу, пароходъ „Царь изъ александрійскаго прямаго рейса на Смирну.

Порядокъ движенія пароходовъ Николаевской и Херсонской линій будетъ зависѣть отъ состоянія льда.

Казенныя объявленія.

Отъ Одесской Городской Управы.

Въ Благотворительномъ Отдѣленіи Одесской Городской Управы 10 декабря 1892 года будутъ производиться торги, безъ переторжки, съ допущеніемъ объявленій въ запечатанныхъ конвертахъ, на отдачу съ подряда поставки ржанаго хлѣба для городскимъ богоугодныхъ заведеній въ теченіе первой трети 1893 года. Запечатанныя въ конвертахъ объявленія будутъ приниматься до 12 часовъ дня, назначеннаго для торговъ, въ случаѣ неявки желающихъ до 2-хъ часовъ по-полудни, торги будутъ считаться не состоявшимися. Кондиціи можно читать въ Благотворительномъ Отдѣленіи Управы ежедневно, кромѣ праздничныхъ дней, съ 10 часовъ утра до 3-хъ часовъ пополудни. 3 3310 2

Объявленіе.

Въ Управленіи Кременчугскаго вещеваго склада будетъ произведенъ 22-го декабря 1892 года рѣшительный торгъ безъ перетожки, изустно и посредствомъ запечатанныхъ объявленій, на постройку изъ казенныхъ матеріаловъ тридцати двухъ наметовъ, двадцати четырехъ домиковъ къ офицерскимъ лагернымъ палаткамъ и четырехъсотъ двадцати шести солдатскихъ лагерныхъ палатокъ, поставку къ нимъ, деревянныхъ и веревочныхъ приборовъ и исправленіе палатокъ, бывшихъ въ употребленіи.

Палатки и приборы должны соотвѣтствовать описанію, объявленному при приказѣ по военному вѣдомству 1871 года за № 262 и сданы въ складъ не позже 1 марта 1893 года.

Въ обезпеченіе неустойки требуется залогъ въ размѣрѣ двадцати процентовъ подрядной суммы.

Запечатанныя объявленія, а равно прошенія о допущеніи къ изустному торгу, оплаченныя установленнымъ гербовымъ сборомъ, должны быть присланы или поданы въ Управленіе вещеваго склада не позже 12 часовъ дня, назначеннаго для торга, съ приложеніемъ залоговъ и документовъ о званіи и торговыхъ свидѣтельствъ.

Залоги имѣютъ оставаться въ казнѣ до утвержденія торговъ; по утвержденію же оныхъ и извѣщенію о семъ поставщика, послѣдній обязанъ заключить съ казной по сему подряду контрактъ въ теченіе двухъ-недѣльнаго срока. 3—3244—1.

Частныя объявленія.

КУХАРКА ИЗЪ ВАРШАВЫ ищетъ мѣста въ кухню. Адресоваться по городской почтѣ: Балковская ул., № 161, Михалинѣ Руде. 3 3319-2

Правленіе Втораго Россійскаго Страховаго отъ огня Общества учрежд. въ 1835 году, симъ доводитъ до всеобщаго свѣдѣнія, что Липовецкій мѣщанинъ **Мойсей Симіоновичъ АШКЕНУЗИ** мѣстнымъ агентомъ Общества по г. Одессѣ болѣе **НЕ СОСТОИТЪ**, и что имѣвшійся въ его распоряженіи бланкъ **предварительнаго Свидѣтельства за № 225**, слѣдуетъ **считать недѣйствительнымъ**. 3—3339—2

ЕЛИСАВЕТГРАДЪ
Въ магазинѣ
С. А. Альшвангъ
полученъ большой выборъ
ОБОЕВЪ отъ 9 коп. и дороже
карнизовъ оконныхъ, клеенки, эмалированной посуды, кроватей желѣзныхъ и матрацовъ.
3028—16

Франц. Общ. Страх. Жизни
Выс. дов. къ дѣят. въ Россіи 21 іюня 1889 г.
Надз. дѣят. Общ. устан. постоян. фактич. правит. контроль.
Основ. кап. и резерв. фон. 82.000000 фр.
Нашъ 13 Спб.
УРЬЗНЪ (L'URBAINE)
Взамѣнъ участія въ прибыляхъ общ. „Урбэнъ“ не взим. срочн. премій съ акціей болѣзни страховат. и оставл. не смотря на то полнст въ полн. слѣд.
Отдѣленія во главнѣйшихъ городахъ Имперіи.

ГЛАВНЫЙ ПРЕДСТАВИТЕЛЬ
Одесскаго округа
И. Я.
ДАЛЛ'ОРСО
Херсонская, № 24.
100—3031—7

Управленіе юго-зап. желѣз. дорогъ объявляетъ, что дубликатъ накладной на отправку Попелюхи—Одесса-Товарная, № 3060, отъ 24 марта 1892 г., по заявленію г. Брацлавскаго, утерянъ, а потому слѣдуетъ считать таковой не дѣйствительнымъ. 3-3343-3

!!!Только за наличныя деньги

ОБЩАЯ ВЗАИМНАЯ ПОЛЬЗА!
Согласно объявленіямъ многихъ лицъ въ газетахъ о продажѣ своего домашняго имущества, просятъ „перекупщикамъ не являться“, я объявляю, что всѣ лица, желающія продавать свое имущество при какихъ бы то ни было случаяхъ, могутъ обратиться въ
магазинъ „ЛУВРЪ“
на Елисаветинской улицѣ, въ домѣ № 13,
гдѣ имъ будетъ уплачено за таковое, начиная съ кухонной утвари и кончая гостинной мебелью—по дѣйствительной стоимости. Всѣ эти пріобрѣтенныя имущества, не исключая и товаровъ находящихся при магазинѣ, будутъ мною продаваемы не болѣе 15% пользы собственной стоимости.
2963—19 МАГАЗИНО ВЛАДѢЛЕЦЪ

эликсиръ пудра и зубная Паста
БЛАГ. ОТЦЕВЪ БЕНЕДИКТИНОВЪ
изъ Аббатства СУЛЯКЪ (Деп. Жирондъ).
Dom Maguellon, настоятель.
2 золотыя медали: Брюссель 1880 г., Лондонъ 1884 г.
Изобрѣтенные въ 1373 года священникомъ ПЬЕРОМЪ БУРСО.
Оптовая продажа:
Seguin, Бордо.
Домъ основанъ въ 1807 году.
Розничная продажа во многихъ парфюмерныхъ и аптечныхъ торговляхъ.
100—1760—20

Открыта подписка на 1893 годъ.
На еженедѣльный литературно-художественный журналъ
„СѢВЕРЪ“.
Подписчики «СѢВЕРА» въ 1893 году получатъ:

52	№№ прекрасно иллюстрированнаго журнала въ 56—64 столбцовъ каждый, сброшюрованныхъ въ изящную цѣтную обложку.
12	№№ отдѣльныхъ иллюстрирован. „ПАРИЖСКИХЪ МОДЪ“, состравленныхъ по лучшимъ модн. журналамъ и къ нимъ прилож.
12	отдѣльныхъ выкроекъ; изъ нихъ 6 вырѣзанныхъ и въ натуральную величину и 6 на отдѣльныхъ листахъ.
6	листовъ узоровъ вышиваній и монограммъ.
12	Ежемѣсячное приложеніе къ журналу: «БИБЛІОТЕКА СѢВЕРА» томовъ сочиненій извѣстнѣйшихъ русскихъ писателей. Въ предстоящемъ году въ БИБЛІОТЕКѢ „СѢВЕРА“ будутъ напечатаны собранія сочиненій: И. И. Дмитріева, В. Л. Пушкина, князя А. И. Одоевскаго, барона А. А. Дельвига, А. В. Кольцова, Д. В. Давыдова, К. Ѳ. Рылѣева, Императрицы Екатерины II. Произведенія эти будутъ снабжены біографіями, примѣч., портретами и рисунками. Программа „БИБЛІОТЕКИ СѢВЕРА“ на 1893 годъ выработана при участіи академика Л. Н. МАЙКОВА. Редакція вышеупомянутыхъ сочиненій поручена А. О. Круглому, А. Я. Лященко, М. Н. Мазаеву, В. В. Майкову, В. И. Саитову, В. Ф. Солицеву, А. А. Флоридову.
1	НОВОЕ БЕЗПЛАТНОЕ ПРИЛОЖЕНІЕ Популярная библіотека прикладныхъ знаній ТОМЪ I: ГИГІЕНА ОБЫДЕННОЙ ЖИЗНИ.
12	Художественное приложеніе къ журналу: РОСКОШНЫЙ АЛЬБОМЪ Иллюстрація къ роману графа Л. Н Толстого «ВОЙНА И МИРЪ», художественно-выполненныхъ картинъ большого формата въ изящной обложкѣ, исполненныхъ красками (акварель) исключительно для „СѢВЕРА“ нашими лучшими художниками: Н. Н. Каразинымъ, А. Д. Кившенко, Л О Пастернакомъ и Е. Рѣпинымъ, и другъ. Всѣ эти картины печатаются въ Парижѣ, въ ателье извѣстной фирмы Гуиль и К., и каждая изъ нихъ будетъ снабжена соотвѣтствующимъ текстомъ изъ романа „ВОЙНА И МИРЪ“ Л. Н. Толстого.
1	Стѣнной ОТРЫВНОЙ на 12 мѣсяцевъ табель календарь, отпечатанный красками.

Для напечатанія въ будущемъ 1893 году въ журналѣ „СѢВЕРЪ“ между прочимъ матеріаломъ редакція уже располагаетъ слѣдующими произведеніями:
Аверкіева Д. В.—Весенняя гроза, комедія въ 1 дѣйствіи. Болконскаго князя М. Н. — Забытыя хоромы, историч. ром. Голицына кн. Д. П. (Дм. Муравлинъ)—Для веселья, пов. Гнѣдича П. П.—Венеціейскій изгнанникъ, повѣсть. Дѣдова Вл. (В. Л. Кирнъ)—Бѣлые слоны, разсказъ. Джонстонъ Вѣры — Бакавамъ Кунутра, индѣйская пов. Желиховской В. П.—Жизнь за жизнь, пов. Каразина Н. Н. — Піонеръ, пов. Коростовца И. Я.—Китай и Китайцы, очерки современнаго Катая. Кукольника Нестора Васильевича —Отрывки изъ дневника Мердеръ Н. И. (Н. Северинъ) — Скромный подвигъ, повѣсть. Маркова Е. Л. —Отлетъ на родину, изъ учебныхъ годовъ стараго барчука. Неумировича-Данченко Вас. Ив.—Горе старой крѣпости, большой историч. романъ. Нѣжальскаго Н.—Трюмо, разсказъ. Полонскаго Як. Петр. — Изъ далекаго прошлаго, пов. Проскаго С.—Противъ воли, повѣсть. Потанина Г. Н.—Письма съ востока (изъ экспедиціи на Гималаи). Потапенко И. Н.—Вѣчная правда, пов. Пыляева М. И. — Погорѣлая Москва, историч. кар. (съ иллюстр.) Остаповъ Л. П.—Подарокъ, очеркъ Семенова В. И.—Колодцы Моисея. Тихонова Вл. А. — Красота, пов. Чехова Ант. Пав.—разсказъ. Ясинскаго І. І.—„Подѣтіе“, романъ.
Всѣ приложенія „СѢВЕРА“ высылаются подписчикамъ БЕЗПЛАТНО.

Издатель Е. А. Евдокимовъ. Редакторъ Вл. А. Тихоновъ.

ПОДПИСНАЯ ЦѢНА:
За годовое изд. со всѣми приложеніями безъ доставки въ С-Петербургѣ 6 р. Безъ доставки въ Москвѣ—въ конторѣ Печковской 6 р. 50 к. Съ доставкою и пересылкою во всѣ города Россійской Имперіи 7 р. Заграницу . . . . . 11 руб.
За упаковку и пересылку всѣхъ приложеній къ журналу „СѢВЕРЪ“ съ гг. подписчиковъ никакой добавочной платы не взимается.
Для гг. служащихъ въ казенныхъ и частныхъ учрежденіяхъ допускается разсрочка за ручательствомъ гг. казначеевъ и управляющихъ.
Подписка принимается въ С. Петербургѣ, въ Главной Конторѣ Редакціи „СѢВЕРЪ“ Екатерининская, № 4 4—3186—2

12 томовъ «БИБЛІОТЕКА СѢВЕРА» и одинъ томъ: «ГИГІЕНА ОБЫДЕННОЙ ЖИЗНИ».
12 художественныхъ акварелей «ВОЙНА И МИРЪ» графа Л. Н. ТОЛСТОГО.

МѢХОВОЙ МАГАЗИНЪ 10—3211—4
ИВАНА ДИМИТРІЕВА
перемѣщенъ изъ д. Вургафта, Ришельевская ул., въ д. Маразли уголъ Ришельевской и Греческой. Магазинъ снабженъ большимъ выборомъ мѣха русскаго и американскаго. Цѣны весьма умѣренныя. Принимаются заказы мужскихъ и дамскихъ шубъ и разныя передѣлки мѣховыхъ вещей. Заказы исполняются аккуратно и добросовѣстно. И. ДИМИТРІЕВЪ.

VÉRITABLE BÉNÉDICTINE
(НАСТОЯЩІЙ ЛИКЕРЪ БЕНЕДИКТИНЪ).
Аббатства Fécamp (Франція).
Превосходный, крѣпительный, помогающій пищеваренію и возбуждающій апетитъ.
САМЫЙ ЛУЧШІЙ ИЗЪ ВСѢХ