ОДЕССКІЙ ВѢСТНИКЪ

№ 22 — Воскресенье, 24 января (5 февраля) 1893 г. — ШЕСТЬДЕСЯТЪ СЕДЬМОЙ ГОДъ ИЗДАНІЯ. — Воскресенье, 24 января (5 февраля) 1893 г. — № 22

Подписная цѣна: на 12 мѣс. на 11 мѣс. на 10 мѣс. на 9 мѣс. на 8 мѣс. на 7 мѣс. на 6 мѣс. на 5 мѣс. на 4 мѣс. на 3 мѣс. на 2 мѣс. на 1 мѣс.

Съ пересылкой и доставк.	12 р.—к.	11 р. 50 к.	10 р. 50 к.	9 р. 75 к.	8 р. 75 к.	8 р.—к.	7 р.—к.	6 р.—к.	5 р.—к.	3 р. 75 к.	2 р.—к.	1 р.—к.
Безъ пересылки и доставки.	10 р.—к.	9 р.—к.	8 р. 50 к.	8 р.—к.	7 р. 50 к.	6 р. 75 к.	6 р.—к.	5 р.—к.	4 р.—к.	3 р.—к.	2 р.—к.	1 р.—к.

Иностранцы. Городскіе подписчики при перемѣнѣ адреса своего въ лѣтнее время на загородній (дачи) доплачиваютъ по 20 коп за каждый мѣсяцъ. — Заграничные подписчики прибавляютъ къ подписной цѣнѣ безъ доставки за каждый мѣсяцъ по 50 коп. — Телефонъ редакціи и конторы № 266

Объявленія оплачиваются по разсчету за мѣсто, занимаемое строкою петита: на 1-й страницѣ 20 коп. за строку петита, на 4-й страницѣ въ 1-й разъ по 10 коп., остальн. по 7 к. за строку.—За разсылку объявленій въ 1 листъ вѣсомъ не болѣе 2 лотовъ при „Одесскомъ Вѣстникѣ" принимается по 10 руб. съ 1000 экземпляровъ. Статьи доставляемыя въ редакцію должны быть за подписью и съ адресомъ автора. Безъ означенія условій статьи принимаются безплатными. Мелкія статьи и стихотворенія, признанныя негодными къ печати, уничтожаются, остальныя — хранятся въ теченіи двухъ мѣсяцевъ. Не оплаченныя письма не принимаются.

Адресъ редакціи и конторы: При типографіи „Одес. Вѣст.", Пушкинск. и Полиц. д. Кассо.

Личныя объясненія съ редакторомъ ежедневно отъ 2-хъ до 3-хъ час., исключая дней праздничныхъ.

Городской театръ.

Въ воскресенье, 21-го января 1893 г., УТРОМЪ, въ пользу оркестра Одесскаго Городскаго театра состоится **Симфоническій концертъ** подъ управленіемъ П. И. ЧАЙКОВСКАГО, при благосклонномъ участіи г-жъ Софіи Ментеръ, Климжинской и г. Антоновскаго. Начало въ 1 часъ дня.

Въ воскресенье, 24 января 1893 г., ВЕЧЕРОМЪ, въ бенефисъ Г. Ф. Гордѣева и А. С. Бузена, оперными артистами, при благосклонномъ руководствѣ автора П. И. ЧАЙКОВСКАГО, представлено будетъ: **„Пиковая дама"**, опера въ 3 д. и 7 кар., муз. П. Чайковскаго. Участвуютъ: г-жи Фидонова, Шнеербергъ, Нечаева, Зыкова, Самойлова, гг. Супруненко, Герасименко, Гордѣевъ и друг. Начало въ 8 ч. веч.

Назначенный спектакль въ бенефисъ Г. Ф. Гордѣева и А. С. Бузена „Пиковая дама" на вторникъ, 26 го января, переносится на воскресенье, 24-го января. Билеты, взятые на вторникъ, 26-го января, дѣйствительны только на воскресенье, 24 го января. Назначенная опера на воскресенье, 24 января, „Евгеній Онѣгинъ", переносится на вторникъ, 26-го января. Билеты, взятые на воскресенье, 24-го января, дѣйствительны на вторникъ, 26 го января.

Антрепренеръ И. Н. ГРЕКОВЪ. 1—219—1

Городской театръ.

Въ понедѣльникъ, 25 января 1893 года, обществомъ любителей, при благосклонномъ участіи І. Г. Супруненко, данъ будетъ спектакль

въ пользу состоящаго подъ Августѣйшимъ Ея Императорскаго Величества покровительствомъ дамскаго комитета по снабженію одеждою и пособіями для начальнаго образованія дѣтей на островѣ Сахалинѣ.

Представлено будетъ:

I. „УГАСШАЯ ИСКРА",

драматическія сцены О. Н. Чюминой

II. „На хлѣбахъ изъ милости",

комедія въ 4 дѣйствіяхъ, Виктора Крылова.

Участвующіе: г-жи А. А. Бунина М. Я. Бунина, графиня Е. В. Капнистъ, графиня О. И. Капнистъ, Н. Я. Яковлева, гг. А. И. Ванъ-деръ-Шпруфъ, С. В. Лауфертъ, А. Ф. Мальцевъ, Л. И. Протасовъ, П. П. Платоновъ, Л. К. Стефанскій, И. М Сабецкій и др.

Начало въ 8 часовъ вечера.

Городской театръ.

Въ воскресенье, 24 января 1893 года **послѣдній прощальный**

СИМФОНИЧЕСКІЙ КОНЦЕРТЪ

подъ управленіемъ композитора П. И. ЧАЙКОВСКАГО, въ пользу оркестра Городскаго театра, при благосклонномъ участіи г-жъ: Софіи Ментеръ, Климжинской, гг. Сапельникова и Антоновскаго. По желанію публики оркестромъ будетъ повторена программа 1-го симфоническаго вечера. Аккомпанировать будетъ капельмейстеръ Н. Б. Зиммауель.

Начало въ 1 часъ дня. 4—201—5

Русскій театръ.

Въ воскресенье 24-го января 1893 г., товариществомъ русско-малорусскихъ артистовъ, подъ управленіемъ Н. К. Садовскаго, дано будетъ два спектакля:

УТРЕННІЙ спектакль, по уменьшеннымъ цѣнамъ, **„Гаркуша"**, драма въ 8 хъ дѣйств., и **«Не зная броду, не суйся въ воду»**, вод. въ 1-мъ дѣйст. Начало въ 12½ ч. дня.

ВЕЧЕРНІЙ спектакль, съ участіемъ М. К. Заньковецкой, въ бенефисъ П. Н. Карпенко, **„Свитова ричь"**, драма въ 5 дѣйств., и **«Ямщики»**, водевиль въ 1-мъ дѣйствіи. Начало въ 8 час. веч.

Дирекція М. П. СТАРИЦКАГО.

2—191—2

Правленіе Одесскаго Общества Взаимнаго кредита

проситъ гг. членовъ Общества пожаловать въ экстренное Общее Собраніе, назначенное на 24 число сего января, въ 8 часовъ вечера, въ Биржевомъ Залѣ, для обсужденія доклада Правленія о способѣ выбора должностныхъ лицъ. 2—126—2

ОБЪЯВЛЕНІЕ

пивовареннаго завода „Ф. ЕННИ и К°."

съ 25-го января с. г. поступаетъ въ продажу

пиво высшаго качества

подъ названіемъ

„ПИЛЬЗЕНСКОЕ".

Съ заказами просятъ обращаться въ контору завода письменно или по телефону. 8—195—8

Центральная гостинница въ Николаевѣ,

вновь отстроенная только въ прошломъ году.

Совершенно новая и роскошная обстановка.

Первоклассный ресторанъ и разнообразно снабженный погребъ.

№№ отъ 75 коп. до 3 руб въ сутки.

ВСѢ УДОБСТВА.

В. ИНГЛЕЗИ.

100—20—9

Карлъ Ивановичъ Вагнеръ,

Садовое Заведеніе въ Ригѣ,

симъ имѣетъ честь довести до свѣдѣнія любителей, что **КАТАЛОГИ СѢМЕНАМЪ и пр. НА 1893 годъ** изданы и пересылаются по требованію безплатно. 4—179—2

Главная Контора «Одесскаго Вѣстника»

проситъ гг. городскихъ подписчиковъ сообщать ей о всякомъ случаѣ неисправной доставки газеты разносчиками. Газета должна доставляться въ городѣ въ предѣлахъ Внѣшняго Бульвара не позже 9 ч. утра, а за чертою Бульвара не позже 10 ч. утра.

В. КРЕЙТОНЪ и К°

Заводъ механическій, судостроительный и ремонтный. Або Финляндія

Спеціальность изготовленія быстроходныхъ морскихъ и рѣчныхъ судовъ.

Мелкосидящіе винтовые рѣчные пароходы до 10" углубленія, двигатель патентъ В. Крейтонъ и К°.

Машины тройнаго расширенія и Компоундъ съ экономическимъ расходомъ топлива для пароходовъ, заводовъ и электрическаго освѣщенія.

Заводъ имѣетъ высшіе награды на всемірныхъ выставкахъ.

Съ 1860 года заводомъ построено между прочимъ, 378 пароходовъ изъ которыхъ 308 для Министерствъ: Военнаго и Путей Сообщенія, а также и частныхъ пароходствъ по морямъ и рѣкамъ Россіи.

472 паровыхъ машинъ съ котлами, между которыми машины тройнаго расширенія для электрическаго освѣщенія въ дворцахъ Его Императорскаго Величества Государя Императора

Цѣны по всѣмъ заказамъ и ремонтамъ умѣренныя 16—16—14

Одесскій Учетный Банкъ

съ 1 го февраля сего года, впредь до измѣненія, будетъ платить:

По текущимъ счетамъ	2%
» вкладамъ до востребованія	2½%
» » на 6 мѣсяцевъ	3½%
» » на 1 годъ и болѣе	4½%

Примѣчаніе: 5% государственный налогъ на платимые проценты Банкъ принимаетъ на свой счетъ. 3—221—1

Одесскій Торгово-Промышленный Коммерческій Банкъ

будетъ платить съ 1-го февраля сего года, впредь до измѣненія:

По текущимъ счетамъ	2%
» вкладамъ безсрочнымъ	2½%
» » на 6 мѣсяцевъ	3½%
» » на 1 годъ и свыше	4½%

1—222—1

CRÉDIT LYONNAIS

Filiale in St-Petersburg

beehrt sich zur allgemeinen Kenntniss zu bringen, dass er von der

CHARKOWER AGRARBANK

beauftragt ist, die fälligen COUPONS sowie die in der gewöhnlichen Amortisation gezogenen PFANDBRIEFE einzulösen.

Die Einlösung findet täglich während der ublichen Geschäftsstunden in den Agenturen in

ST.-PETERSBURG, MOSCAU und ODESSA statt.

100—82—92

СУКОННЫЙ МАГАЗИНЪ Г. А. САХАРОВА

Спеціальный пріемъ заказовъ мужскихъ платьевъ.

Дерибасовская ул. и Колодезный переулокъ, домъ Брозскаго, гдѣ гостинница „Франція". 50-27-40

MERCERIE DE PARIS Г. ФИЛЬКЕВИЧЪ

Екатерининская ул., уголъ Греческой, домъ Эльмана.

Полученъ большой выборъ модныхъ галантерейныхъ товаровъ текущаго сезона. —96—3

Одесскій 1-й **ДІАГНОСТИЧЕСКІЙ КАБИНЕТЪ** Д-РА **В. В. Филиповича** переведенъ на Екатерининскую площадь, д. № 4, А. Ждановой. —191—1

Докторъ **В. М. Круковскій.** *Колодезный переул. (уг. Дерибас.) домъ Бистань, кв. № 1, рядомъ съ Русскимъ театромъ.* Пріемъ по накожнымъ, мочеполовымъ и венерическ. болѣзнямъ отъ 8—1 час. дня и 5—7 ч. пополудни. 25—2458—26

Лечебница русскихъ врачей. Гулевая ул., № 9 (рядомъ съ Маріинской гимназіей). Плата за совѣтъ 30 коп. ЧАСЫ ПРІЕМА: Д-ръ А. И. Ригана—по дѣтскимъ и внутр. болѣзнямъ отъ 8½—10; „ А. И. Ненне — по внутрен., дѣтск. и нерв. бол. (леченіе электричествомъ) отъ 8½ —10; „ Д. А. Троянo—по женскимъ и внутреннимъ бол. отъ 9½— 11; „ В. И. Бѣльскій—хирургич. и на кожныя бол. отъ 10½—12; „ Ш. И. Хрусталева—по женск. и дѣтскимъ бол. отъ 10½—12; „ Д. Д. Мочульскій—по горл., уши., носов. и хирур. отъ 12 — 1½; „ И. И. Воскресенскій—по внут. и нерв. (леченіе электрич.) 1½— КОНСИЛИУМЫ изъ трехъ врачей по вторникамъ, средамъ, пятницамъ и воскресеньямъ отъ 1 ко 2 час. Плата 3 руб. 10—58—

Піанистъ и преподаватель музыки Р. ФЕЛЬДАУ Надеждинская ул., въ д. № 7, кв. № 17, продолжаетъ по прежнему давать уроки музыки у себя и внѣ дома. Учащіеся имѣютъ возможность усовершенствоваться по его методѣ не только въ техническомъ отношеніи, но и главнымъ образомъ въ фразировкѣ классическихъ и романтическихъ произведеній. Талантливые ученики, желающіе впослѣдствіи поступить въ консерваторію, могутъ получить самую лучшую подготовку для поступленія въ высшіе классы, о чемъ свидѣтельствуютъ многочисленные его ученики, принятые въ высшіе классы русскихъ и иностранныхъ консерваторій и окончившіе курсы, получивъ самые высшіе знаки отличія (золотыя медали). Пріемъ ежедневно отъ 10—12 ч. утра и отъ 3—5 ч. по-полудни. —171—4

ПОЧЕТНОЕ ГРАЖДАНСТВО. ПОЧЕТНОЕ ДОСТОИНСТВО.

Почетные титулы.

Коллежскій ассесоръ **Р. А. ДОЛЯНОВСКІЙ** жительствующій въ г. Одессѣ, на углу Торговой и Елисаветинской ул., въ д. Россети, спеціально изучившій исторію дворянскаго сословія въ Россіи и преимущества его, а равно положеніе о почетныхъ гражданствѣ принимаетъ на себя веденіе дѣлъ объ утвержденіи или причисленіи къ симъ сословіямъ съ исходатайствованіемъ установленныхъ безсрочныхъ документовъ, какъ: дипломовъ, гербовъ, родословныхъ, грамотъ, и т. п. 6-209-2

Дрова дубовыя

пиленныя, трехъ-лѣтней рубки со станціи „Рудницы" по 16 к. пудъ, сосновыя по 20 коп. Доставка 1 коп. съ пуда. Продаются на углу Кузнечной и Спиридоновской ул., домъ Мангуби. Тамъ-же имѣется каменный и деревянный уголь изъ разныхъ шахтъ. 3 183-3

Частная лечебница для нервныхъ и душевныхъ больныхъ. Д-ра М. Я. Дрозиеса дача бывш. Аршавскаго на Малыхъ вокзалахъ. Телефонъ № 317. Пріемъ по внутрен. и нервнымъ болѣзнямъ отъ 5-хъ до 4-хъ. Польская ул., д. Феро-Сани, № 17, рядъ съ Блакшардомъ, кв. № 2. 15—59—2

Д-ръ М. К. Шульманъ. Венерическія и накожныя болѣзни. Почтовая, домъ Вургафта, № 32, кв. № 12. Отъ 11-ти до 1 ч. утра и отъ 3 до 8 вечера. — 21—7

Спеціальная лечебница доктора **А. А. ЦѢНОВСКАГО,** по сифилитическ. мочеполовымъ и накожнымъ болѣзнямъ и БЮРО ОСМОТРА КОРМИЛИЦЪ, ПРИСЛУГИ, РАБОЧИХЪ и пр. по отношенію къ сифилису. Гулевая (уг. Ямской), домъ Г. Добровольскаго ЧАСЫ ПРІЕМА: Д-ръ А. Цѣновскій,—отъ 10—12 ч. и отъ 2—4 час. Д-ръ С. Е. Поповъ,—по женскимъ болѣзнямъ по средамъ и субботамъ отъ 12 — 1 час. Плата за совѣтъ 30 коп. Осмотръ кормилицъ и проч. съ выдачей свидѣтельства 1 руб.; періодическій осмотръ по соглашенію. Лѣченіе сифилиса сухими, горячими ваннами, лѣченіе электричествомъ, діагностическій кабинетъ и пріемный покой для первой помощи. —58—2

„Наймычка"

поэма Т. Шевченко (32 стр.) отпечатана новымъ изданіемъ въ Харьковѣ и продается въ бюро Харьковскаго Общества сельскаго хозяйства (Екатеринославская ул., № 33). Цѣна: 1000 экземпляровъ — 6 р., 100 экземпляровъ—1 руб. Пересылка на счетъ покупателя; вѣсовыхъ на сотню—за 4 фунта. 5—102—3

РУССКАЯ ЛЕЧЕБНИЦА ДЛЯ ПРИХОДЯЩИХЪ БОЛЬНЫХЪ, *уголъ Ямской и Спиридоновской, домъ Шимановскаго, № 84.* Часы пріема: Д-ръ Е. П. Порываевъ—по глазн. болѣзнямъ отъ 9 до 10; „ Н. А. Семоловъ — по дѣтскимъ (оспопрививаніе) и внутрен. бол. отъ 10—11½; „ И. В. Игнатовскій—по хирургическ. и мочеполов. отъ 12 — 1; „ О. И. Остроумовская—по женскимъ и дѣтскимъ (оспопрививаніе отъ 11½— 1; „ М. Б. Петровскій—по венерическ. и накожнымъ отъ 1 — 2; „ И. П. Хлопинъ — по внутреннимъ, ушнымъ и горловымъ болѣзнямъ отъ 1 — 2 ч.; „ П. И. Грязновъ—по внутреннимъ и хирург. (по понедѣльникамъ, средамъ, пятницамъ и воскрес.) отъ 2 — 3½; „ И. П. Матляровскій—по внутреннимъ и нервнымъ (леченіе электричествомъ.) отъ 2 — 3½. Плата за совѣтъ 40 коп. Консультація изъ трехъ врачей по понедѣльникамъ, средамъ, пятницамъ и воскресеньямъ отъ 2 до 3½ час. Плата 3 руб. Консультантомъ лечебницы состоитъ Н. М. Грязновъ. 16—56—2

ТРЕБУЮТСЯ

разносчики на жалованье для доставки газеты. Обращаться въ Главную Контору „Одесск. Вѣстн.".

ТРЕБУЮТСЯ

разносчики для продажи газеты. (Мальчики и взрослые). На жалованье. Обращаться въ Главную Контору газеты „Одесскій Вѣстникъ".

КАЛЕНДАРЬ.

Воскресенье, 24-го января

Пр. Ксенія и Тимоѳея.

Восх. солнца въ 7 ч. 22 мин., сел. въ 5 ч. 8 м. Долгота дня 9 ч. 46 м.

ТЕЛЕГРАММЫ „ОДЕССКАГО ВѢСТНИКА"

(отъ нашего корреспондента).

23-го января.

ПЕТЕРБУРГЪ. Оффиціальнымъ отчетомъ свидѣтельствуется, что урожай 1892 г. былъ значительно лучше 1891 г. и почти равнялся сбору 1890 г.; особенно уродились пшеница и картофель.

Внесенный министромъ юстиціи въ государственный совѣтъ законопроектъ учреждаетъ совѣты присяжныхъ повѣренныхъ во всѣхъ судебныхъ округахъ. Министерство, по представленіямъ совѣта, опредѣляетъ комплектъ адвокатовъ въ каждомъ округѣ. Число присяжныхъ повѣренныхъ евреевъ ограничено десятью, а помощниковъ—15 процентами.

Медицинскій департаментъ выработалъ проектъ учрежденія губернскихъ санитарно-статистическихъ бюро съ губернскими уѣздными санитарами-статистиками.

Циркулярныя.

(Отъ Сѣверн. Телеграфн. Агентства).

23-го января.

ПЕТЕРБУРГЪ. Воспрещена розничная продажа „Петербургской Газеты" и пріостановлено на четыре мѣсяца изданіе „Курскаго Листка".

РИМЪ. Кассиръ казначейства провинціи Мачерата арестованъ, вслѣдствіе обнаруженнаго въ кассѣ недочета въ 200,000 лиръ. Говорятъ, что римскій банкъ роздалъ 1,200,000 лиръ членамъ коммисіи о продленіи привилегіи эмиссіонныхъ банковъ; что дворъ уплатилъ римскому банку 4,000,000 лиръ для погашенія неоплаченныхъ нѣкоторыми высокопоставленными политическими дѣятелями — векселей. Палата почти единогласно разрѣшила судебное преслѣдованіе депутата Де-Церби.

ВЕРЛИНЪ. Виновники и распространители изданнаго вечеромъ 31 января „Extrablatta", съ ложными извѣстіями изъ Россіи, были во вторникъ вечеромъ задержаны полиціей.

ЛОНДОНЪ. Въ „Times" телеграфируютъ изъ Константинополя, что французскій посолъ старается побудить Порту къ созыву конференціи, для обсужденія положенія, созданнаго въ Египтѣ образомъ дѣйствій Англіи.

ТОРГОВЫЯ ТЕЛЕГРАММЫ.

Петербургъ, 22 января, вечерняя. Лондонъ 9.75, марки 47.80, франки 38.725, выигрышные билеты 1-го займа 240.75, выигрышные билеты 2-го займа 227.25, закладные листы дворянскаго банка съ выигрышами 195.—, 5½% городскіе 102.01, 5½% Херсонскіе 102.26, 5% бессарабскіе 101.—, акціи юго-западныхъ желѣзныхъ дорогъ 114.76, банковые билеты 1 вып. 103.38, банковые билеты 2 вып. 103.75, банковые билеты 6 в. 103.50, восточные 2 в. 102.63, восточные 3 в. 103.51, государственная желѣзно-дорожная рента 104.01, 6% золотая рента 159.76, 5% золотая рента 161.51, полуимперіалъ 7.83, 4% внутрен. заемъ 94.51, серебро 1.08. таможн. купоны 156.50.

Петербургъ, 23-го января. Лондонъ 9.735, марки — — франки — —. Лондонъ на ultimo 9.725.

Берлинъ, 23 января (4 февр.). Таксировка 209¾, начальная котировка 209¾, предзаключительная 209¾, cassa —.—.

Лондонъ, 23 января (4 февраля). Настроеніе хлѣбнаго рынка слабое и бездѣятельное. Кукуруза еле выручаетъ 21/6, ячмень 15/3.

Гулль, 23 января (4 февраля). Рынокъ въ слабомъ настроеніи, цѣны слегка понизились на всѣ хлѣба.

Антверпенъ, 23 января (4 февраля). Спросъ весьма слабый, цѣны въ пользу покупателей.

Марсель, 23 января (4 февраля). Тенденція хлѣбнаго рынка слабая. Хорошія гирки 15—15½ фр.

Берлинъ, 23 января (4 февраля). Положеніе хлѣбнаго рынка слегка улучшилось. Рожь дороже на 2 ш. и пшеница на 1 ш.

Амстердамъ, 23 января (4 февраля). Настроеніе рынка спокойное. Рожь вздорожала на 2 гульд.

Нью Іоркъ, 23 января (4 февраля). Цѣны пшеницы возвысились на ⅛—¼ ц., а кукуруза подешевѣла на ⅛—¼ цен.

Правительственныя распоряженія.

ВЫСОЧАЙШІЙ РЕСКРИПТЪ,

данный на Имя Его Императорскаго Высочества Наслѣдника Цесаревича и Великаго Князя Николая Александровича.

Ваше Императорское Высочество.

Прибывъ, послѣ дальняго плаванія, въ предѣлы земли Русской, Вы, согласно повелѣнію Моему, положили во Владивостокѣ, въ 19-й день мая 1891 года, начало сооруженія предначертаннаго Мною сплошнаго сибирскаго желѣзнодорожнаго пути.

Нынѣ, назначая Васъ предсѣдателемъ комитета сибирской желѣзной дороги, Я поручаю Вамъ привести это дѣло мира и просвѣтительной задачи Россіи на Востокѣ къ концу.

Да поможетъ Вамъ Всевышній осуществить предпріятіе, столь близко принимаемое Мною къ сердцу, совмѣстно съ тѣми предположеніями, которыя должны способствовать заселенію и промышленному развитію Сибири. Твердо вѣрю, что Вы оправдаете надежды Мои и дорогой Россіи.

На подлинномъ Собственною Его Императорскаго Величества рукою написано:

Искренно и отъ всей души любящій Васъ

„АЛЕКСАНДРъ".

Въ Петербургѣ.
14-го января 1893 года.

ВЫСОЧАЙШІЕ ПРИКАЗЫ.

По военному вѣдомству.

Января 19 дня, въ С.-Петербургѣ.

ПРОИЗВОДИТСЯ по пѣхотѣ: изъ подпрапорщиковъ въ подпоручики, со старшинствомъ съ 1 сентября 1892 года и съ переводомъ: 51 пѣхотнаго Литовскаго полка Животовъ, въ Царевскій резервный баталіонъ.

ПРИКАЗЫ.

Государственнаго контролера

16 сего января:

УВОЛЕНЪ въ отпускъ, внутри Имперіи: старшій контролеръ контроля пароходо-севастопольской желѣзной дороги Герцыкъ, на одинъ мѣсяцъ.

По пограничной стражѣ

[illegible] января.

ПЕРЕВЕДЕННЫЕ, Высочайшими приказами по военному вѣдомству, въ пограничную стражу: 49 пѣхотнаго Брестскаго полка, поручикъ Волковичъ и 53-го пѣхотнаго Волынскаго полка, подпоручикъ Мартосъ, съ переименованіемъ въ корнеты, назначены въ бригады: первый второй—волынскую и послѣдній—хотинскую, обѣ субалтернъ-офицерами.

ОДЕССА, 23-го января 1893 г.

«Гражданинъ», въ послѣднее время выступившій, по какимъ-то совершенно необъяснимымъ причинамъ, упорнымъ и категорическимъ противникомъ идеи министерства земледѣлія, въ настоящее время уже во второй разъ сообщаетъ извѣстіе о томъ, что будто-бы совѣщанія коммисіи по вопросу объ образованіи новаго министерства отложены на неопредѣленное время.

Разумѣется, сообщенія «Гражданина» вообще, а по отношенію къ данному вопросу въ которомъ органъ сіятельнаго редактора занялъ столь опредѣленное положеніе,—нуждаются въ провѣркѣ и подтвержденіи. Тѣмъ не менѣе, если бы сообщенія эти оправдались, мы особенно удивлены не были-бы.

Намъ не разъ приходилось высказываться по вопросу о министерствѣ земледѣлія, и читателю извѣстно, что мы принадлежимъ къ сторонникамъ идеи такого министерства, полагая, что главнѣйшая отрасль нашей промышленности, съ интересами которой непосредственно и тѣсно связаны всѣ живые интересы экономической и государственной жизни нашей—необходимо должна имѣть свое особое оффиціальное представительство въ ряду нашихъ высшихъ государственныхъ учрежденій. Отсутствіе такого представительства до сихъ поръ въ нашихъ глазахъ всегда представлялось аномаліей, по причинамъ, которыхъ мы имѣли уже случай не разъ коснуться.

Но, будучи сторонниками образованія министерства земледѣлія и признавая его совершенную необходимость для насъ, мы не можемъ раздѣлять того взгляда на значеніе новаго министерства, который установился въ извѣстной части нашего общества и печати.

О необходимости министерства земледѣлія у насъ заговорили подъ впечатлѣніемъ пережитыхъ событій послѣднихъ двухъ лѣтъ. Какъ извѣстно, событія эти открыли передъ нашимъ умственнымъ взоромъ довольно характерную и производящую совершенно опредѣленное впечатлѣніе картину. Первый планъ этой картины—по крайней мѣрѣ, для «невооруженнаго» глаза—занимали наши сельско-хозяйственныя бѣды и неурядицы, какъ ближайшія и непосредственныя причины неурожая и голода.

Нѣтъ ничего удивительнаго, что, при такихъ обстоятельствахъ, идея министерства земледѣлія не только выдвинулась на первый планъ, но и получила характеръ единственно-спасительной идеи. Мало-по-малу, въ министерствѣ земледѣлія стали видѣть чуть-ли не единственный спасительный якорь, за который намъ предстоитъ удержаться.

Съ такимъ взглядомъ на значеніе министерства земледѣлія мы, разумѣется, никакъ согласиться не можемъ. Какъ ни обширна область предполагаемаго министерства, какъ ни важны и многочисленны могутъ быть его функціи, не надо забывать, что все же таки это будетъ лишь отдѣльное министерство, вѣдающее хотя и обширную, но все же ограниченную и опредѣленную область государственной жизни и народнаго хозяйства, министерство, равноправное съ другими, неизбѣжно принужденное согласовать свои дѣйствія съ дѣйствіями другихъ административныхъ органовъ.

Очевидно, что такому органу будетъ невозможно разрѣшить вопросъ объ общемъ нашемъ положеніи, да это и не можетъ быть его задачею.

При такихъ условіяхъ вопросъ о министерствѣ земледѣлія является сравнительно частнымъ и второстепеннымъ, и, повторяемъ, насъ не удивитъ, если разрѣшеніе его будетъ отложено на извѣстное время — хотя, конечно, было-бы много лучше, если-бы такой отсрочки не послѣдовало.

Говоря на-дняхъ («Од. Вѣст.» № 13) по поводу проекта упорядоченія нашей хлѣбной торговли, мы, какъ помнятъ читатели, обратили особое вниманіе на первый пунктъ проектируемыхъ правилъ—положеніе о надзорѣ за вывозимымъ за границу хлѣбомъ и, исходя съ той точки зрѣнія, что надзоръ только затормозитъ экспортъ, высказались безусловно противъ установленія его. Намъ пріятно отмѣтить, что не только биржевой комитетъ, но и общество сельскихъ хозяевъ южной Россіи вполнѣ раздѣляетъ нашъ взглядъ. Какъ видно изъ напечатаннаго у насъ вчера реферата о засѣданіи общества сельскихъ хозяевъ, собраніе лицъ вполнѣ компетентныхъ остановилось главнымъ образомъ на первомъ пунктѣ правилъ и высказалось противъ установленія надзора за экспортируемыми зерновыми продуктами въ портахъ, «такъ какъ мѣры эти могутъ оказаться вредными, опасными и совершенно безцѣльными».

Какъ справедливо замѣтилъ баронъ Швахгеймъ, заграничные покупатели умѣютъ постоять за себя и за малѣйшую неаккуратность со стороны нашихъ экспортеровъ, замѣтимъ мы отъ себя, они срываютъ очень много.

Затѣмъ—говоритъ г. Швахгеймъ—надзоръ гибельно отзовется на благосостояніи крестьянъ и мелкихъ землевладѣльцевъ, вслѣдствіе установленныхъ низкихъ нормъ для примѣсей, не будетъ допущенъ для экспорта и обезцѣнится. Докладчикъ того мнѣнія, что продажа низкопробнаго товара не можетъ быть преслѣдуема, если онъ находитъ спросъ, а, какъ указано было въ нашей статьѣ, низкопробные сорта хлѣба еще скорѣе находятъ спросъ для экспорта, нежели высокіе.

Собраніе поручило Н. Ф. Сухомлинову энергично протестовать противъ осуществленія 1-й части «предположеній» коммисіи.

Революція, вспыхнувшая гдѣ-то, на рѣдко упоминаемыхъ Сандвичевыхъ островахъ, въ городѣ Гонолулу, изъ-за попытки королевы отмѣнить конституцію, повидимому, грозитъ повлечь за собою извѣстныя политическія послѣдствія, не безразличныя для Европы.

Быть можетъ, на читателя производитъ нѣсколько странное впечатлѣніе извѣстіе о революціи изъ-за конституціоннаго вопроса, происшедшей на островѣ Гавайи, въ Полинезіи? Чтобы извѣстіе это не производило столь страннаго впечатлѣнія, напомнимъ читателю, что сандвичане—народъ, давно уже исповѣдывающій христіанскую (протестантскую) религію, говорящій на французскомъ языкѣ, носящій флагъ цвѣтовъ Франціи, давно имѣющій свои школы, издающій свои газеты; а городъ Гонолулу, арена недавней революціи, освѣщенъ электричествомъ и отличается чуть-ли не самымъ широкимъ развитіемъ телефоннаго сообщенія.

Эта неожиданная революція, повидимому, можетъ повлечь за собою нѣкоторый — быть можетъ, даже и довольно острый — конфликтъ между Англіей и Сѣверо-Американскими Соединенными Штатами. Подъ вліяніемъ событій на Гавайи, въ Соединенныхъ Штатахъ возникла мысль о присоединеніи этихъ островъ къ республикѣ, къ чему, повидимому, склонна и «конституціонная» партія въ Гонолулу. «Нарушившая-же конституцію» королева, повидимому, намѣрена обратиться за помощью къ Англіи. Военныя суда обѣихъ державъ направляются въ Гонолулу.

Дальнѣйшій интересъ могущаго возникнуть конфликта, разумѣется, зависитъ отъ тѣхъ болѣе или менѣе острыхъ формъ, которыя онъ приметъ и въ которыхъ онъ выразится; но, пользуясь имъ, мы хотимъ указать на нѣкоторое достойное вниманія обстоятельство. Если припомнить нѣкоторое недоразумѣніе, происшедшее нѣсколько лѣтъ тому назадъ между Соединенными Штатами и Германіей по поводу островъ Самоа, — въ той-же Полинезіи,—можно съ нѣкоторымъ основаніемъ утверждать, что «великая заатлантическая республика» ведетъ довольно послѣдовательную и опредѣленную «колоніальную политику» въ Тихомъ океанѣ.

Тотъ фактъ, что Сѣверная Америка, до сихъ поръ только «впитывавшая» въ себя иммигрантовъ, начинаетъ вести колоніальную политику, т. е. пріобрѣтать новыя владѣнія и, по естественному ходу вещей, выдѣлять изъ себя эмигрантовъ въ эти новыя владѣнія—представляетъ собою весь-

ма характерное явленіе. Сопоставленный съ мѣрами, принимаемыми правительствомъ Соединенныхъ Штатовъ для ограниченія иммиграціи, онъ ясно указываетъ, что для заатлантической республики наступаетъ новый періодъ жизни—при которомъ, раньше всего, она уже не можетъ болѣе служить обѣтованной землей нашихъ эмигрантовъ...

Временное затишье.

(Отъ нашего парижскаго корреспондента).

Дѣло членовъ парламента, привлеченныхъ къ отвѣтственности за взятокъ Панамской компаніи, кончено. Депутатъ Корнеліусъ Герцъ арестованъ и вычеркнутъ изъ списковъ Почетнаго Легіона; Артонъ не сегодня-завтра будетъ арестованъ,—но это не все. Называютъ въ редакціяхъ и въ салонахъ фамиліи тѣхъ аристократовъ, которые, какъ свѣтскіе люди (hommes de monde), получили деньги отъ панамцевъ—Лессепса и другихъ для распространенія и поддержанія благопріятнаго мнѣнія въ обществѣ о Панамскомъ предпріятіи. Называютъ фамиліи маркиза Кастеллана и другихъ, напримѣръ, даже (насколько это вѣрно?) Князя Сагана!... Кромѣ этого, всѣ республиканцы возмущены тѣмъ, что не захвачены бумаги барона Коттю: они убѣждены, что съ монархистами (изъ которыхъ ни одинъ членъ парламента не скомпрометированъ) велъ дѣло Коттю, и если-бы, прибавляютъ они, имѣть въ рукахъ бумаги его, то всѣ эти Катоны изъ правой очутились-бы въ очень некрасивомъ положеніи!... Они доходятъ даже до увѣренія, что сумма милліоновъ, переданныхъ реакціонерамъ, гораздо больше суммы, розданной республиканцамъ.

Если мы прибавимъ, что извѣстна только сравнительно малая сумма (около 4 милліоновъ), ушедшая на взятки и во всей независимой и серьезной прессѣ спрашиваютъ: куда же дѣлись остальные десятки милліоновъ? — то мы исчерпаемъ все, что можетъ подойти подъ итогъ Панамщины. Прибавимъ отъ себя, что отъ этого вопроса г.г. Лессепсъ, Коттю и Комп. не отдѣляются, не смотря ни на какое краснорѣчіе ихъ защитниковъ. Этотъ вопросъ ихъ введетъ и въ исторію съ „позорнымъ пятномъ на чемъ"...

Гр. Хаджибейскій.

Иностранныя извѣстія.

Франція. Во время рѣчи Рибо въ палатѣ, вся лѣвая громко аплодировала министру-президенту когда онъ сказалъ, что лживыя нападки на сберегательныя кассы пущены въ ходъ тою особою оппозиціею, которая желала-бы подорвать обаяніе республики, неуклонно продолжающей свое оздоровительное дѣло по поводу обнаруженныхъ въ Панамскомъ обществѣ хищеній и системы подкуповъ.

— Защитникъ Коттю въ судѣ доказывалъ, что его кліентъ игралъ лишь второстепенную роль въ правленіи Панамскаго общества, не принимая дѣятельнаго участія въ его операціяхъ и наблюдая главнымъ образомъ за счетоводствомъ, что и составляетъ единственную причину его подписи, находящейся на нѣкоторыхъ бумагахъ. При этомъ защитникъ указалъ на то, что послѣ приказа объ арестѣ его Коттю не поколебался пріѣхать въ Парижъ изъ Вѣны, куда онъ уѣзжалъ по своимъ дѣламъ.

— Выборный комитетъ одиннадцатаго округа Парижа, депутатомъ котораго состоялъ Флоке, потребовалъ Флоке для оправданія передъ избирателями. Флоке не явился и комитетъ демонстративно разошелся.

Германія. Въ военной коммисіи все еще не кончились генеральные дебаты; отношеніе партій къ военному законопроекту нисколько не измѣнилось, а правительство по прежнему [illegible] объ компромисса. Въ послѣднемъ засѣданіи Рихтеръ, разсматривая уступки, предложенныя правительству Беннигсеномъ, доказывалъ, что предложеніе свободомыслящихъ, настаивающихъ на проведеніи двухлѣтняго срока службы безъ увеличенія численности арміи, достигаетъ тѣхъ-же результатовъ, какъ проектъ Беннигсена, но при посредствѣ меньшихъ жертвъ. Ораторъ порицалъ также усилія правительственной прессы истолковать въ пользу военнаго проекта различныя проявленія общественнаго мнѣнія за послѣднія недѣли. По утвержденію оратора, настроеніе страны обнаруживаетъ такое недовольство, какое никогда ранѣе не наблюдалось.

Италія. Депутатъ Коммандини утверждаетъ въ «Corriere della sera», выходящемъ въ Миланѣ, что Джіолитти потребовалъ и получилъ отъ Римскаго банка сумму 135.000 фр, для расходовъ на избирательную агитацію. Кромѣ того, авторъ статьи приводитъ списокъ лицъ, которымъ были розданы эти деньги подъ росписку. По словамъ Коммандини, и другія финансовыя учрежденія были принуждены ссудить денегъ правительству во время выборовъ.

Италія. Сообщеніе президента палаты о требованіи генералъ прокуроромъ разрѣшенія судебнаго преслѣдованія депутата де Церби было встрѣчено палатою въ гробовомъ молчаніи. Де Церби получилъ отъ римскаго банка 400 000 фр. въ періодъ времени съ 1888 по 1891, состоя дѣлопроизводителемъ коммисіи, которая разсматривала банковый законопроектъ въ 1891 г.

— Цензурныя репрессаліи по поводу Панамино продолжаются. Нѣкоторыя газеты протестуютъ противъ мѣръ, принятыхъ относительно ихъ, непонимая, какъ либеральное правительство, стремящееся быть демократическимъ, можетъ прибѣгать къ такимъ мѣрамъ. Общество печати готовится подать протестъ.

Швеція. Въ Стокгольмѣ произвела большое впечатлѣніе статья «Stockholms Dagblad», въ которой, обсуждая послѣднія заявленія графа Каприви, авторъ говоритъ, что скандинавскіе народы не должны себя убаюкивать по зовыми надеждами и полагать, что они въ совершенной безопасности; напротивъ, они должны тѣснѣе сплотиться, чтобы защитить себя отъ внѣшнихъ опасностей. Статья эта приводится въ связь съ предстоящимъ посѣщеніемъ стокгольмскаго двора датскимъ королевскимъ принцемъ. Повидимому, предстоитъ соглашеніе между скандинавскими государствами относительно ихъ внѣшней политики.

Сербія. Результатъ выборовъ въ скупщину, которые должны происходить черезъ мѣсяцъ, до сихъ поръ является гадательнымъ; городскія общины, посылающія 30 депутатовъ, находятся въ настоящее время въ рукахъ либераловъ, поэтому вопросъ о составѣ скупщины рѣшится исходомъ выборовъ въ 104 сельскихъ округахъ, гдѣ радикалы пользуются огромнымъ вліяніемъ; что касается уже утвержденныхъ избирательныхъ бюро, то, по словамъ нѣмецкихъ газетъ, ихъ составъ благопріятенъ для радикаловъ. Министерство, предвидя ожесточенную избирательную борьбу, приступаетъ, по послѣднимъ извѣстіямъ, къ обезоруженію національной милиціи, на которую теперешнее правительство не можетъ разсчитывать.

— Королева Наталія ожидается въ Бѣлградѣ къ 7-му февраля н. с.; она проведетъ въ столицѣ Сербіи нѣсколько недѣль. По случаю ея пребыванія, предстоятъ большія празднества.

Газетное обозрѣніе.

По поводу послѣдняго циркуляра кредитной канцеляріи, «**Биржевыя Вѣдомости**» говорятъ:

„Въ банковыхъ сферахъ находятъ желательнымъ разъясненіе одного весьма интереснаго мѣста этого циркуляра, въ которомъ говорится, что „лишь согласною съ пользами страны дѣятельностью эти учрежденія могутъ оправдать данное имъ разрѣшеніе на производство кредитныхъ операцій въ Россіи, причемъ министерство финансовъ, съ своей стороны, готово оказать энергическое содѣйствіе всякой благонамѣренной инициативѣ ихъ, клонящейся къ расширенію и облегченію кредита для воспособленія торговлѣ и промышленности, къ постановкѣ кредита на болѣе правильныхъ и цѣлесообразныхъ основаніяхъ".

Намъ кажется, говоритъ газета, что намѣченная выше готовность министерства финансовъ оказывать содѣйствіе частнымъ банкамъ должна быть тѣсно связана съ ясной и точной постановкой вопроса о будущихъ отношеніяхъ этихъ частныхъ учрежденій и фирмъ къ государственному банку. Дѣятельность всякаго крупнаго центральнаго банка, въ особенности если онъ находится въ рукахъ государства, должна быть направлена къ тому, чтобы сдѣлаться хозяиномъ и распорядителемъ всего денежнаго рынка; поэтому коммисіи, работающей надъ реформой государственнаго банка, предстоитъ серьезная задача—точно опредѣлить то мѣсто, которое должны занимать частные банки въ ряду всѣхъ кредитныхъ учрежденій государства".

Конечно, это было бы весьма желательно.

* * * «**Петербургскія Вѣдомости**» такъ оцѣниваютъ практическое значеніе циркуляра кредитной канцеляріи:

„Весьма сомнительно, говоритъ газета, чтобы подобное воспрещеніе улучшило положеніе нашей злополучной денежной единицы, и сообщило-бы цѣнности ея большую устойчивость. Спекуляція на повышеніе и пониженіе кредитнаго рубля лежитъ въ самомъ характерѣ, прежде всего, нашего денежнаго обращенія и затѣмъ международной нашей торговли. Торговый балансъ заключается у насъ обыкновенно съ болѣе или менѣе значительнымъ превышеніемъ цѣнности вывоза, которое въ нѣкоторой долѣ должно быть покрыто уплатою наличныхъ денегъ. Германія, имѣющая съ нами наиболѣе значительныя торговыя сношенія, покрываетъ такую разницу отчасти кредитными билетами, которые и пріобрѣтаются ею на русскихъ денежныхъ рынкахъ.

Но цѣнность кредитныхъ рублей по самому свойству ихъ, подвержена постояннымъ колебаніямъ. Отсюда для иностранныхъ рынковъ проистекаетъ выгода пріобрѣтать эти орудія платежа въ тѣ моменты, когда они дешевле, т. е. пользоваться колебаніями курса для наиболѣе экономной расплаты по торговлѣ съ нашимъ отечествомъ. Такимъ образомъ, создается благопріятная почва для развитія спекуляціи, стремящейся извлечь изъ купли-продажи кредитныхъ билетовъ свои выгоды, какъ извлекаются онѣ и изъ торговли иностранными векселями. Въ каждомъ, однако, отдѣльномъ случаѣ нѣтъ никакой возможности опредѣлить, покупаются-ли векселя и кредитные билеты для торговыхъ цѣлей, или же для перепродажи съ барышемъ. Полное воспрещеніе заграничнымъ денежнымъ рынкамъ пріобрѣтать кредитные билеты, въ свою очередь, повело бы къ отсѣченію торговыхъ оборотовъ".

Это все представляетъ почти повтореніе сказаннаго нами по этому поводу.

* * * Хроникеръ той-же газеты такъ описываетъ впечатлѣніе, произведенное циркуляромъ кредитной канцеляріи на петербургской биржѣ:

„Заглянулъ я сегодня на биржу чтобы посмотрѣть, какой видъ она имѣетъ въ первое собраніе послѣ циркуляра кредитной канцеляріи. Всѣ „фондовики" совсѣмъ растерялись, смутились и пріуныли. Въ ожиданіи извѣстій о впечатлѣніи циркуляра заграницею, никакихъ вексельныхъ сдѣлокъ не было, а банки еще въ два часа пополудни отказывались давать тратты или переводные чеки международнаго характера".

Картина характерная.

Маленькая хроника.

Вчера закончилась избирательная процедура. Наконецъ-то! Результаты ея приведены ниже. Итакъ, мы имѣемъ 52 гласныхъ. Хотя это не полный комплектъ, но достаточный для требуемаго закономъ минимума (50). За позднимъ временемъ подробный разборъ достигнутыхъ результатовъ откладываю до слѣдующаго раза.

Первая баллотировка дала результаты, по общему мнѣнію, удовлетворительные, вторая баллотировка этого впечатлѣнія не испортила. Это еще не значитъ, чтобы всѣ безъ исключенія остались довольны. Такого чуда не бываетъ и быть не можетъ. Недовольные есть и еще найдутся. Очень недовольнымъ, напр., одесскій корреспондентъ „Гражданина". На основаніи первой баллотировки, давшей 38 гласныхъ, онъ написалъ: „смѣло можно назвать будущую думу польскою, которая мѣстомъ засѣданій назначитъ вмѣсто Одессы—Варшаву". И несправедливо, и нелепо. Факты говорятъ сами за себя. Впрочемъ, удивляться тутъ нечему. Этотъ корреспондентъ и старую думу называетъ „польско-еврейскою". Между тѣмъ, всякій безпристрастный одеситъ, знакомый съ прошлою дѣятельностью одесскаго городскаго управленія, засвидѣтельствуетъ, что одесская дума не была и не могла быть ни еврейской, ни польскою, а была одесскою городскою думой, одинаково относясь ко всѣмъ интересамъ всѣхъ гражданъ, къ какой бы національности они не принадлежали. Если бы она поступала иначе, то нарушила бы законъ и свой долгъ. Дума по закону вѣдаетъ хозяйственныя нужды и потребности гражданъ всего города и національными вопросами заниматься не имѣетъ права. Тенденція корреспондента получаетъ надлежащее освѣщеніе изъ того, что онъ предлагаетъ на городскія должности христіанъ другихъ исповѣданій допускать не болѣе 10—20 проц. всѣхъ служащихъ. Предложеніе это прежде всего лишнее, такъ какъ больше 20 проц. христіанъ не-православныхъ на городской службѣ и не найдется.

Экій неугомонный господинъ, этотъ корреспондентъ!

* * *

Въ газетахъ сообщалось, будто г. Чайковскій выразился, что „евреи самый музыкальный народъ". Прежде чѣмъ провѣрить газетное сообщеніе, узнать доподлинно, сказалъ-ли г. Чайковскій, что евреи самый музыкальный народъ, или только, что они просто музыкальный народъ, „Новороссійскій Телеграфъ" сдѣлалъ вызовъ, приглашая охотниковъ сказать ему: чѣмъ можетъ быть доказано, что евреи самый музыкальный народъ?

Казалось, что такое обращеніе редакціи „Новорос. Телегр." могло относиться только къ спеціалистамъ, а не къ профанамъ. А между тѣмъ отозвался пока только г. Семенюта, именно въ качествѣ профана, и такъ и называетъ свой откликъ „Отвѣтъ профана", причемъ, полагая, что его читатели тоже крупные профаны, объясняетъ, что эпиграфъ „amicus Plato—sed magis amica veritas" — есть „латинская поговорка". Г. Семенюта оговаривается, что онъ не музыкантъ, хотя „лѣтъ 20 тому назадъ слушалъ лекціи Лароша въ московской консерваторіи". Г. Семенюта утверждаетъ, что „не композиторы выдаютъ дипломы націямъ за ихъ музыкальность, а публика". Но такъ какъ г. Семенюта не публика и не композиторъ, а величаетъ себя только профаномъ, то къ чему было ему путаться въ эту исторію, которая на мой взглядъ выѣденнаго яйца не стоитъ, даже въ томъ случаѣ, еслибы оправдалось, что г. Чайковскій назвалъ евреевъ самой музыкальной націей?

Г. Семенюта къ тому-же перевернулъ вопросъ: рѣчь идетъ не о національной музыкѣ, а о способности къ музыкѣ.

* * *

Нашему Югу или Юго-Западу въ послѣднее время повезло въ томъ отношеніи, что изъ него стали выходить люди, получающіе извѣстность на различныхъ поприщахъ государственной и научной дѣятельности. Къ числу послѣднихъ прибавился еще одинъ въ лицѣ г. Джевецкаго, котораго Одесса имѣетъ право считать своимъ. Онъ, если не ошибаюсь, чуть-ли не выросъ въ Одессѣ. Здѣсь-же на глазахъ одеситовъ началась его дѣятельность, какъ изобрѣтателя. Первое сообщеніе свое объ изобрѣтенной имъ подводной лодкѣ онъ сдѣлалъ въ Одессѣ. Около года тому назадъ г. Джевецкій сдѣлалъ сообщеніе въ одесскомъ техническомъ обществѣ о новомъ изобрѣтеніи — воздухоплавательномъ снарядѣ. Теперь онъ находится въ Америкѣ, въ Чикаго, куда собираются со всѣхъ концовъ свѣта всѣ предпріимчивые и изобрѣтательные люди. Независимо отъ устройства летательной машины, г. Джевецкій занятъ устройствомъ гигантскаго аквариума къ предстоящей выставкѣ. Такъ какъ за г. Джевецкимъ уже имѣется прошлое, то газетныя сообщенія о его новыхъ начинаніяхъ вовсе не смахиваютъ на утку и очень правдоподобны.

Другой нашъ изобрѣтатель, г. Починскій, тоже готовится къ американской выставкѣ: модель его „автоматическаго лоцмана", обезпеченнаго патентами въ двадцати государствахъ, быстро подвигается впередъ на здѣшнихъ заводахъ и скоро будетъ готова для пробы, а затѣмъ тоже прослѣдуетъ въ Чикаго на показъ всему міру.

* * *

Усердно прошу читателя принять къ свѣдѣнію, руководству и даже къ исполненію слѣдующее мое сообщеніе: здѣшнее общество вспомоществованія литераторамъ и ученымъ, такъ рѣдко обращающееся къ общественной поддержкѣ, устраиваетъ въ Биржевомъ залѣ въ пятницу, 29 января, концертъ для усиленія своихъ скромныхъ средствъ. Само собою разумѣется, что общество, въ процвѣтаніи котораго непосредственно заинтересованы люди пера и науки, не могло не заручиться благосклоннымъ участіемъ лучшихъ артистическихъ силъ, какими только въ настоящее время располагаетъ Одесса. Уже теперь я могу сообщить, что устроителя концерта заручились участіемъ г.г.: Грекова, Алоиза, Климова, Гаврилова, Синьоретти, Савори, Барруккіо, г-жъ Булычевой и Синьоретти. Это еще не весь списокъ участвующихъ. До сихъ поръ распорядители концерта ни въ комъ не встрѣтили отказа. Нѣтъ сомнѣнія, что и [illegible] Заранѣе и вовсе не съ цѣлью рекламировать концертъ въ пользу близкаго мнѣ общества, могу сказать, что концертъ представитъ много интереснаго и потому заслуживаетъ полнаго вниманія читателей и читательницъ.

Пэръ О.

Внутреннія извѣстія.

◆◆ По слухамъ, передаваемымъ «П. В.», медицинскій департаментъ признаетъ необходимымъ принять противо-холерныя мѣры, въ видахъ предупрежденія могущей снова развиться эпидеміи. Какъ уже извѣстно, изъ заграницы будетъ выписанъ громадный запасъ дезинфекціонныхъ средствъ, для удовлетворенія требованія на нихъ со стороны земскихъ учрежденій и городскихъ управъ. Затѣмъ, въ виду опыта прошлаго года, который показалъ трудность прискиданія, во время развитія эпидеміи, сверхъ-комплектнаго медицинскаго персонала, предполагается организовать весною подвижные санитарные отряды. Послѣдніе должны находиться въ распоряженіи губернскихъ земскихъ управъ, и могутъ быть передвигаемы изъ одного мѣста на другое. Каждый отрядъ долженъ состоять изъ врача, двухъ дезинфекторовъ, двухъ фельдшеровъ и сестры милосердія. Наибольшее число такихъ передвижныхъ санитарныхъ отрядовъ будетъ учреждено въ тѣхъ пунктахъ, гдѣ весною ожидается обычный наплывъ пришлыхъ рабочихъ. Кромѣ того, въ наиболѣе важныхъ пунктахъ слѣдованія рабочихъ будутъ учреждены временныя амбулаторіи.

◆◆ «Пет. Вѣд.» передаютъ, что согласіемъ министерства внутреннихъ дѣлъ и финансовъ окончательно выработанъ законопроектъ паспортной реформы: новыя правила предоставляютъ дворянамъ, потомственнымъ гражданамъ и купцамъ десятилѣтнія паспортныя книжки, оплачиваемыя рублевымъ сборомъ въ годъ. Крестьянамъ, мѣщанамъ и ремесленникамъ будутъ выдаваться при отсутствіи недоимокъ пятилѣтнія паспортныя книжки, замѣняемыя при недоимкахъ краткосрочными паспортами. Стоимость крестьянскихъ паспортовъ должна понизиться.

Мѣстная хроника.

Городскіе выборы. Вчера, въ биржевомъ залѣ, происходила вторая баллотировка лицъ, предложенныхъ въ гласные думы при вторичной подачѣ записокъ—19 го января. Собраніе было открыто послѣ 10 ч. утра, причемъ, какъ и въ первый разъ, городскимъ головою Гр. Гр. Маразли предложено было счетчикамъ и явившимся избирателямъ осмотрѣть избирательные ящики, а затѣмъ были вскрыты большіе ящики съ избирательными шарами, которые на этотъ разъ были окрашены въ темно-красный (сургучный) цвѣтъ, послѣ чего началась баллотировка. Противъ ожиданія избирателей сразу явилось довольно много и въ теченіе всего періода баллотировки число ихъ все болѣе и болѣе увеличивалось, а къ 3 ч. достигло 514 (въ первый разъ было 495). Едва окончилась баллотировка, какъ въ залъ прибылъ г. одесскій градоначальникъ генералъ-лейтенантъ П. А. Зеленой, при которомъ и начался счетъ голосовъ. Во время баллотировки нѣсколько лицъ (8) просили снять ихъ урны, что и было исполнено. Результаты баллотировки получились слѣдующіе:

	По записк. 19 января.	Баллотировка въ 23 янв. въ шары.
Абакшинъ А.	8	168
Анатра А.	17	324
Андросовъ М.	7	87
Аркуденскій П.	111	227
Аршиковъ А.	42	106
Бабачевъ П.	28	128
Бабининъ П.	5	76
Базили А.	34	162
Баликовъ М.	125	280
Баранскій П.	56	189
Баби Зах.	5	64
Бабикъ Гр.	12	77
Бистромъ К.	162	275
Біаки Мавро Д.	51	190
Благинъ П.	40	144
Бличи А.	5	84
Бокаревскій Г.	145	200
Болгаръ въ А.	36	120
Бортневскій А.	75	179
Боскович В.	8	72
Брайкевичъ А.	47	156
Буга Влад.	6	52
Бушуляновъ Ив.	18	53
Бѣловъ П.	15	106
Бѣлоусовъ А.	175	269
Вадковъ П.	68	205
Вассалъ Р.	27	159
Вебстеръ Р.	27	126
Великановъ Г.	75	175
Веле К.	49	126
Вейнбергъ Я.	101	208
Вейсъ А.	12	94
Вейсъ Н.	40	198
Вирпша К.	157	229
Волчанецкій П.	6	79
Вороничъ И.	27	115
Гаврилеко Н.	11	84
Гланъ Г.	16	71
Гапоновъ Н.	7	80
Гаусманъ Б.	172	289
Гейнцельманъ Г.	76	170
Гейцберъ В.	8	78
Горичевъ Е.	12	69
Городецкій К.	87	128
Григорьевъ Д.	7	121
Григорьевъ И.	32	119
Гроссъ Толстой Н.	6	133
Де Вальденъ В.	61	185
Девяткинъ М.	16	83
Деминъ В.	20	92
Де-Спиллеръ А.	11	102
Дмитріевъ И.	11	121
Дмитріевъ П.	18	146
Драгиевичъ Никифоръ В.	70	189
Дубининъ В.	115	224
Дурьянъ Ф.	108	238
Ежи Ф.	47	181
Евтеенко С.	7	90
Жлановъ Л.	17	108
Жукъ В.	9	67
Залужный А.	5	69
Зеленый П.	162	273
Ивановъ Е.	14	62
Ивановъ П.	6	57
Ираклидъ П.	10	90
Исаковичъ С.	161	266
Калачевскій С.	108	213
Калиновичъ А.	61	118
Кальфа И.	18	106
Капнистъ И.	144	250
Казнеръ В.	153	219
Кестеръ М.	28	126
Киркнеръ В.	111	196
Климовецкій Р.	15	82
Косацкій И.	72	116
Кошкинъ И.	18	146
Кременскій С.	10	86
Куделинъ Г.	7	74
Кузнецовъ С.	6	114
Кучинскій Н.	17	88
Лавинскій Ю.	180	225
Лосачевъ Д.	15	94
Лузановъ М.	36	180
Маврокордато А.	11	175
Маврокордато М.	113	210
Мазировъ Д.	42	154
Малицкій П.	151	193
Мальте П.	8	66
Манго Н.	11	51
Мандражи А.	186	212
Мархоцкій-Спиборъ А.	146	240
Машевскій И.	138	199
Медыницевъ С.	26	95
Мекешинъ А.	16	81
Мейендорфъ Ф.	156	247
Митькевичъ Г.	143	265
Митровичъ П.	23	91
Молчановъ Т.	35	124
Морсъ Ф.	12	80
Мочо Н.	11	77
Нагорскій П.	5	81
Никифоровъ А.	118	206
Носачъ М.	54	105
Озенъ А.	70	203
Палаузовъ Н.	95	204
Панаринъ В.	27	112
Панченко М.	16	78
Пелехинъ К.	6	89
Петриковецъ И.	9	79
Печеневъ В.	131	178
Погребинскій М.	72	150
Полетаевъ А.	44	127
Полтаратенко И.	17	74
Поляковъ И.	24	98
Поляковъ М.	10	62
Поммеръ А.	183	248
Пономаревъ Г.	7	89
Пономаренко М.	35	119
Поплавскій В.	5	100
Поповичъ А.	12	80
Посоховъ М.	124	274
Пруцинскій Г.	1 8	194
Пташницовъ В.	10	227
Пятницкій К.	156	243
Ралли П.	41	165
Ралли С.	154	241
Расповъ Е.	73	185
Рафаловичъ А.	32	170
Рафаловичъ Г.	22	132
Рашеевъ В.	23	155
Реньери Г.	23	100
Рихтеръ А.	53	138
Рубинъ Н.	5	56
Русскій М.	40	117
Руссовъ А.	83	122
Саковичъ И.	11	95
Санценбахеръ В.	177	286
Сахновскій В.	108	157
Севастопуло М.	29	141
Сикаръ М.	16	152
Синадино И.	47	192
Ситниковъ М.	20	100
Скаржинскій І.	18	115
Скропскій И.	61	163
Снитовскій Ф.	142	206
Соколовъ Н.	8	86
Солодьевъ А.	11	100
Спиридонъ Н.	29	101
Ставило К.	70	145
Старковъ А.	173	269
Степановъ П.	59	155
Стражеско Д.	110	237
Строгановъ Н.	184	289
Супоничъ Г.	84	184
Сутягинъ Ф.	61	170
Тарановъ М.	13	81
Тертусъ С.	51	116
Тиль Оск.	33	113
Тимоновъ Е.	97	200
Тимченко І.	57	143
Ткаченко Ф.	67	157
Токадафиловъ Д.	154	216
Троянъ Д.	23	132
Тройницкій Г.	156	258
Тюнѣевъ Д.	102	238
Уманецъ К.	22	116
Фабрицкій С.	161	197
Фесенко Ер.	5	86
Фонъ Герсдорфъ Ф.	8	87
Фортуновъ М.	5	67
Фреликъ Я.	14	85
Фроловъ С.	13	102
Хаджи И.	126	152
Хмаловскій И.	65	111
Хилайжогло Д.	12	89
Хіонаки Н.	136	229
Хойновскій О.	80	126
Чаушанскій А.	19	20
Чаушанскій С.	140	229
Чепинскій М.	108	208
Черенковъ Ф.	19	103
Черепенниковъ Ал.	162	310
Чистяковъ Ив.	8	60
Шасошниковъ Н.	61	161
Шверцъ К.	47	98
Шенднеръ А.	163	266
Шкляревъ В.	81	97
Шаревъ А.	10	97
Шаковъ И.	11	89
Шретеръ Н.	133	157
Штюрцъ Ф.	114	208
Этгель Ю.	18	88
Яковлевъ М.	9	115
Яловиковъ Е.	80	200
Яловиковъ И.	45	241
Яхимовичъ Ф.	76	166
Ящукъ А.	15	111

Такимъ образомъ, избранными въ гласные оказались: Анатра Анджело Анджеловичъ, Баликовъ М. М., Бистромъ К. Р. баронъ (капитанъ надъ портомъ), Бѣлоусовъ А. С., Исаковичъ Самойло Исаак., Зеленый Пав. Александровичъ, Митькевичъ Г. А. (д-ръ), Посоховъ М. А., Санценбахеръ В. И., Старковъ А. П., Строгоновъ Н. А., Тройницкій Г. Н., Черепенниковъ А. И. и Швендперъ А. А., всего 14, изъ которыхъ старыми гласными были только гг. Санценбахеръ и Черепенниковъ.

На основаніи новаго Городоваго положенія, если послѣ вторичной баллотировки въ общемъ будетъ избрано двѣ трети всего числа гласныхъ, назначенныхъ для даннаго города, то дума считается избранной. Такъ какъ на первой баллотировкѣ избрано 38 гласныхъ и вчера 14, что составляетъ 52, получится необходимое число для образованія думы и назначенія въ нее гласныхъ изъ числа прежняго состава, не избранныхъ на происходившей баллотировкѣ, уже не требуется. Слѣдовательно, Одесса имѣетъ уже новую думу, способную отправлять функціи, хотя и не въ полномъ (75 чел. христіанъ и 5 евреевъ), но въ установленномъ закономъ составѣ.

Составъ новой думы.

*Адаменко Ф. В.**) Маразли Г. Г.
Анатра А. А. Масъ Ѳ. А.
Албрандъ А. П. Минчіаки Е. М.
Андреевскій К. Э. Мочутковскій О.О.
Баленъ-де-Балю *Митькевичъ Г. А.*
Н. Н. Новиковъ Я. А.
Балиховъ М. М. Новиковъ А. Н.
Бистромъ К. Р. Озмидовъ М. П.
Бѣлоусовъ А. С. Пашковъ А. Н.
Велькоборскій Н В. *Посоховъ М. А.*
Вдовиковскій Ф. И. Родоканаки П. Ф.
Гагаринъ Ю. Е., кн. Санценбахеръ В.И.
Де Азарта К. К. *Старковъ А. П.*
Діанъ А. Н. *Строгановъ Н. А.*
Добровольскій Г. В. Сухомлиновъ Н.Ф.
Докъ В. Ф. *Толстой М. М.* гр.
Духновскій Г. Ф. *Тройницкій Г. Н.*
Житковъ А. В. Тработти А. И.
Зеленый П. А. *Филиповичъ В. В.*
Исаковичъ С. И. Черепенниковъ А.
Кандинскій В. С. И.
Котляревскій Д. П. *Шведовъ Ф. Н.*
Кожевниковъ М М. *Швендперъ А. А.*
Крыжановскій П. А. *Шимановскій М. В.*
Липинъ В. Н. Штапельбергъ Г.Г.
Леонардъ К. В. Шульцъ Е. И.
Лишинъ Н. А. *Яловиковъ Вс. Н.*

Итого изъ 52 гласныхъ 23 новыхъ. Нынѣшній составъ думы, какъ показываетъ перечень именъ, можно считать вполнѣ удовлетворительнымъ.

Одесское окружное правленіе общества спасанія на водахъ получило увѣдомленіе отъ главнаго правленія, что состоящее подъ Августѣйшимъ покровительствомъ Государыни Императрицы общество спасанія переименовано въ Императорское Россійское общество спасанія на водахъ.

Публичныя лекціи по исторіи Одессы Одинъ изъ нашихъ профессоровъ предполагаетъ въ великомъ посту прочесть нѣсколько публичныхъ лекцій по исторіи нашего города.

Возвращеніе изъ заграницы гр. Мусинъ Пушкина 19-го января, по словамъ «С. П. В.», возвратился изъ Берлина въ Петербургъ командующій войсками одес. военнаго округа, генералъ-адъютантъ гр. А. И. Мусинъ-Пушкинъ.

Еще о чествованіи П. И. Чайковскаго въ одесскомъ (англійскомъ) клубѣ. Въ дополненіе къ помѣщенному вчера описанію обѣда въ одесскомъ клубѣ, приводимъ рѣчь, съ которою обратился къ виновнику торжества старшина клуба, предсѣдатель департамента суд. палаты П. Ѳ. Студенцовъ.

„Петръ Ильичъ! Англійскій клубъ, въ которомъ соединяется избранное общество г. Одессы, осчастливилъ съ годъ вашимъ посѣщеніемъ и привѣтствуетъ васъ, какъ великаго артиста. До сихъ поръ мы слышали только всюду вашей музыки. Каждый вспомнитъ моменты, когда эта музыка, какъ обаятельной красоты женщина, царила надъ его душою: потрясала ее, разливала, ласкала, возвышала, облагораживала, вызывала въ ней радость и слезы. Теперь мы видимъ такъ близко передъ собой самого творца этой музыки и вамъ пріятно запечатлѣть черты того, который невидимо господствовалъ надъ всѣмъ нашимъ существомъ и направлялъ нашу душу къ добру и истинѣ. Позвольте Петръ Ильичъ, пожелать вамъ самое до отсе для сердца каждаго русскаго человѣка, потрудившагося на славу своей родины, чтобы ваша музыка и ваше имя достигли отдаленнѣйшихъ селъ и деревень и чтобы вы услыхали еще услышать созданные вами мотивы въ бѣдной хатѣ русскаго мужика".

Командировка д-ра Бурды. Въ февралѣ въ Херсонѣ состоится съѣздъ земскихъ врачей для совѣщаній о мѣрахъ борьбы съ инфекціонными болѣзнями. На это совѣщаніе отъ одесскаго института врачей для бѣдныхъ командируется д-ръ Бурда.

Дивидендъ Бессарабско-Таврич. банка. Согласно прибыли, полученной Бессараб.-Таврич. зем. банка за 1892 годъ, акціонерамъ банка можно было бы выдать около 37 руб. на акцію въ 250 руб., но правленіе предлагаетъ будущему общему собранію отчислить небольшую сумму въ запасъ на случай неполученія полнаго удовлетворенія отъ Гинцбурговъ. Въ виду этого предполагается выдать въ дивидендъ около 34 руб. на акцію.

На время болѣзни генералъ маіора Богаевскаго исправленіе должности начальника инженеровъ округа предписано возложить на помощника его, генералъ-маіора Черника.

Отъѣздъ Н. Ф. Сухомлинова. Въ № 21 «Од. Л.» напечатано: «Вчера выѣхалъ въ Петербургъ президентъ общества сельскаго хозяйства южной Россіи Н. Ф. Сухомлиновъ для принятія участія въ совѣщаніяхъ по упорядоченію хлѣбной торговли, назначенныхъ на 15 января». По наведенным нами справкамъ оказывается, что предсѣдатель земскаго банка Херсонской губ. Н. Ф. Сухомлиновъ выѣхалъ въ Петербургъ вчера (23, а не 22 января) по дѣламъ земскаго бан-

*) Фамиліи лицъ, не входящихъ въ составъ послѣдней думы, набраны курсивомъ.

ФЕЛЬЕТОНЪ.

ВЪ

ка, согласно постановленію общаго собранія членовъ-заемщиковъ отъ 26 ноября 1892 г. Съ предсѣдателемъ Н. Ф. Сухомлиновымъ выѣхалъ и бухгалтеръ земскаго банка В. Л. Окуничъ. Общество-же сел. хозяйства южной Россіи, въ виду совпаденія поѣздки Н. Ф. Сухомлинова, просило его, какъ своего президента, принять участіе въ совѣщаніяхъ по упорядоченію хлѣбной торговли, которыя начнутся 25 января.

За отъѣздомъ Н. Ф. Сухомлинова, въ отправленіе обязанностей предсѣдателя земскаго банка со вчерашняго дня вступилъ директоръ банка П. А. Зеленый.

Больныхъ холерою въ предѣлахъ одесскаго градоначальства нѣтъ.

О больничномъ сборѣ. Какъ извѣстно, послѣднимъ срокомъ для внесенія больничнаго сбора город. управа назначила 1 тек. января. Затѣмъ взносъ сбора былъ отсроченъ до 15 января, а въ настоящее время управа опять сдѣлала отсрочку уже на неопредѣленное время.

Къ дѣламъ общества черномор. пароходства. На завтра, 25-го января, назначено второе засѣданіе коммисіи, образованной по распоряженію министерства финансовъ, въ составѣ предсѣдателя капитана надъ одес. портомъ барона К. Р. Бистрома и членовъ—управляющаго одес. таможнею д. с. с. П. П. Борковскаго и корабельнаго инженера А. А. Іогансона, для оцѣнки судовъ общества черноморско-дунайскаго пароходства. Наканунѣ засѣданія, въ воскресенье, коммисія въ полномъ составѣ, съ участіемъ директора распорядителя общества, князя Ю. Е. Гагарина, произведетъ осмотръ принадлежащихъ обществу 6 пароходовъ и 3 баржъ, находящихся въ настоящее время въ одес. портѣ. Всего общество владѣетъ 10 пароходами, 10 желѣзными грузовыми баржами, 8 нефтеналивными и 12 деревянными; кромѣ того, оно имѣетъ много пристаней, трановъ и т. п. Коммисія будетъ имѣть еще цѣлый рядъ засѣданій.

На рейдѣ. Ожиданія открытія сегодня навигаціи въ одесскомъ портѣ къ великому огорченію моряковъ и коммерсантовъ не оправдались. Послѣ бывшей наканунѣ оттепели и затѣмъ легонькаго мороза (2,5°) къ вечеру 22 января началась мятель и сѣверный вѣтеръ замѣтно усилился; къ ночи морозъ окрѣпъ и вчера утромъ Одессу захватилъ сильный морозъ при свѣжемъ сѣверномъ вѣтрѣ. Начавшійся было поддаваться ледъ снова окрѣпъ. Пароходъ «Полезный», который наканунѣ выбился изъ Карантинной гавани, работалъ всю ночь и успѣлъ прорѣзать каналъ до Новаго мола, послѣ чего сталъ пробиваться къ выходу изъ гавани, по направленію къ маяку, но не могъ многаго сдѣлать и послѣ 3 час. дня прекратилъ работу. Пароходъ «Александръ II» поднялъ съ утра отходной флагъ, но затѣмъ спустилъ его, видя невозможность выйти изъ гавани. Къ двумъ находившимся у рейдоваго маяка пароходамъ «Левингстонъ» и «Каприви» утромъ присоединился еще одинъ вновь прибывшій, а передъ вечеромъ пришелъ еще одинъ большой пароходъ. Пароходъ «Цесаревна», ожидавшійся изъ Крыма, вчера до вечера не прибылъ, хотя и отошелъ изъ Евпаторіи; по всей вѣроятности, по случаю шторма онъ или вернулся, или задержанъ вѣтромъ, или-же, встрѣтивъ ледъ у Большаго Фонтана, остановился тамъ въ ожиданіи полученія извѣстій о состояніи льда на рейдѣ. Если сегодня прійдетъ изъ Константинополя пароходъ «Цесаревичъ», то онъ поможетъ разбивать ледъ и, быть можетъ, общими усиліями удастся что-либо сдѣлать.

Благодарность капитану парохода «В. К. Алексій». На пассажирскомъ пароходѣ р. о. п. и т. установлены кружки (въ видѣ лодокъ) общества спасанія на водахъ для сбора пожертвованій. На нѣкоторыхъ пароходахъ сборъ идетъ весьма успѣшно. Такъ, на пароходѣ «В. К. Алексій» изъ кружки вынуто 110 р. Мѣстное окружное правленіе общества выразило благодарность какъ капитану парохода г. Гавриилюку, такъ и его помощникамъ. Такая-же благодарность выражена и владѣльцу кондиторской г. Либману.

Привозъ хлѣба. На истекшей недѣлѣ доставлено въ Одессу по жел. дорогѣ 306 вагоновъ съ разнымъ зерномъ, въ томъ числѣ 172 ваг. кукурузы, 46 в. пшеницы, 62 в. овса, 6 в. ячменя, 6 в. рѣпаку, 1 в. льна, 2 в. фасоли, 1 в. крупы и 1 в. отрубей. Кромѣ того, прибыло 7 в. картофеля. Наибольшое количество вагоновъ—240 прибыло на ст. „Одесса-Застава“. Прибывая въ относительно большомъ количествѣ, кукуруза доставляется преимущественно изъ Румыніи и со станцій новаго участка Новоселицкихъ вѣтвей—Рыбница-Слободка. Доставка со ст. „Рыбница“ въ Одессу обходится около 11 к. съ пуда.

Командировка лаборанта Альбова. Сверхштатный лаборантъ Новороссійскаго университета г. Альбовъ командированъ, по ходатайству совѣта университета, заграницу на два мѣсяца.

Обществомъ исторіи и древностей пріобрѣтена весьма рѣдкая и цѣнная рукопись XVII вѣка, содержащая въ себѣ повѣствованіе о борьбѣ ангеловъ съ демонами, по всей вѣроятности, Богомильскаго происхожденія, то есть произведеніе болгарской секты Богомиловъ VIII и IX вѣка.

Электрическое освѣщеніе. Производившіеся въ гор. публичной библіотекѣ опыты освѣщенія электричествомъ читальной залы и дамскаго отдѣленія прекращены по предложенію гор. электротехника инж. К. С. Паевскаго впредь до осмотра устройства всѣхъ приспособленій для электрическаго освѣщенія техникомъ при г. одесскомъ градоначальникѣ.

Временные члены военно-окружнаго суда. На мѣсто состоящихъ нынѣ въ одесскомъ военно-окружномъ судѣ временными членами: очаковской арт. артиллерій полк. Орловскаго и 60 пѣх. замосцскаго полка капитана Гнилокишкова и запаснымъ—12 саперного батальона подполк. Мелентьевъ, назначаются въ названный судъ, на періодъ съ 1 февраля по 1 іюня сего года, временными членами: 56 пѣхотнаго житомирскаго полка подполк. Рогали-Левицкій и 14-й артил. бригады капитанъ Злобинъ и запаснымъ 16 стрѣлк. Его Величества полка подполк. Мандражи.

Къ колонизаціи евреевъ. Разные слухи и разговоры о колонизаціи евреевъ въ Аргентинской республикѣ на земляхъ барона Гирша переходятъ, по словамъ „Бес. Вѣстн.“, въ область фактовъ: въ Кишиневѣ съѣхались болѣе 20 делегатовъ, избранныхъ организованными г. Файнбергомъ группами, которые, во вторникъ, 26 го января, отправляются, по требованію парижскаго главнаго бюро барона Гирша, въ Парижъ, а оттуда въ Аргентину. Главный уполномоченный барона Гирша, Д. Ѳ. Фалькбергъ, выѣхалъ надняхъ изъ Одессы, въ С.-Петербургъ; открытіе дѣйствій центральнаго с.-петербургскаго колонизаціоннаго комитета и его отдѣленій вскорѣ послѣдуетъ.

Покушеніе на убійство жены. На 10 февраля, въ одес. окруж. судѣ, съ участіемъ присяж. засѣдателей, назначено къ разсмотрѣнію интересное дѣло по обвиненію Бочарова въ покушеніи на убійство жены. Защитникомъ выступаетъ прис. пов. Лененовъ.

Покушеніе на самоубійство. Находившаяся въ услуженіи въ домѣ, занимаемомъ военно-окружнымъ судомъ, по Софіевской ул., дѣвушка, 16 л., Д. Як—ва, въ минуту сильнаго огорченія, приняла растворъ фосфорныхъ спичекъ. Она была усмотрѣна живущими въ домѣ, которые препроводили ее въ больницу, гдѣ ей немедленно оказана была помощь. О причинахъ, побудившихъ Д. Як—ву на самоубійство, ничего неизвѣстно.

Состояніе погоды. Третьяго дня, вечеромъ и ночью, падалъ снѣгъ при сильномъ сѣверномъ вѣтрѣ. Вчера съ утра погода прояснилась и свѣтило солнце. Послѣ наступившей оттепели температура воздуха снова сильно понизилась и въ полдень термометръ показывалъ 12,5° по Реомюру ниже нуля. Днемъ вокругъ солнца образовалась неясная радуга съ двумя свѣтлыми столбами на концахъ діаметра периферіи. Дирекція конки снарядила нѣсколько отрядовъ рабочихъ, которые съ утра очищали линіи отъ снѣга.

Гор. публичная библіотека пріобрѣла нѣсколько цѣнныхъ произведеній по химической технологіи и, между прочимъ, технологію Мусправта, стоющую около 180 рублей.

Отправка пустыхъ вагоновъ. За послѣдніе дни отправлено изъ Одессы и со станцій одесскаго участка много пустыхъ вагоновъ на сѣверные участки ю. з. ж. д. —Брестъ-Граево.

Поручикъ 57 пѣхотнаго Модлинскаго полка Пасловъ прикомандировывается къ управленію начальника 11й мѣстной бригады, для исправленія вакантной должности старшаго адъютанта казеннаго управленія, но не болѣе, какъ на 6-мѣсячный срокъ.

Находка браслета. Третьяго дня во время концерта въ пользу славянскаго благотворительнаго общества въ Биржевой залѣ служитель городской канцеляріи Яковъ Литвиновъ, находившійся въ раздѣвальной, нашелъ на полу цѣнный золотой браслетъ, и тотчасъ же заявилъ о находкѣ. Браслетъ оказался принадлежащимъ дочери графини Капнистъ.

Въ приказѣ одесскаго полицімейстера по полиціи напечатано: Его превосходительство господинъ одесскій градоначальникъ, вслѣдствіе представленія моего, изволилъ разрѣшить исполненіе обязанностей чиновника по судебнымъ дѣламъ при одесской полиціи возложить на завѣдывающаго нынѣ адреснымъ столомъ и отдѣленіемъ по выпискѣ паспортовъ для иногороднихъ лицъ, коллежскаго регистратора Виноградова, а къ исполненію обязанностей послѣдняго допустить отставнаго коллежскаго совѣтника Мойсеева, съ 21 сего января. Объявляя объ этомъ по полиціи, предлагаю г. Виноградову сдать, а г. Мойсееву принять дѣлопроизводство адреснаго стола по описи, которую представить мнѣ. Вмѣстѣ съ симъ предписываю гг. участковымъ приставамъ протоколы, составляемые полиціей по разнымъ закононарушеніямъ, передавать г. Виноградову для возбужденія преслѣдованія виновныхъ.

Директоръ реальнаго училища св. Павла, отношеніемъ отъ 31 декабря 1892 года за № 357, увѣдомилъ меня, что ученики приготовительнаго класса: Редлихъ Л., Вилліамъ В., II класса Мюнцель И. и Флемихъ Ѳ. выбыли изъ вѣвѣренного ему училища. Объ этомъ объявляю по полиціи для наблюденія, чтобы названные ученики не носили форменнаго платья.

Пожаръ. Въ ночь на 23 января, въ 3 часа, отъ неизвѣстной причины вспыхнулъ пожаръ въ трактирѣ греч. подд. Зана Сарагоса, въ д. Параскева, по Московской ул. Въ короткое время весь флигель, занятый трактиромъ, былъ охваченъ огнемъ, уничтожившимъ всю мебель и имущество трактировладѣльца и, между прочимъ, музыкальную машину. Самъ флигель сгорѣлъ до тла, не смотря на присутствіе двухъ пожарныхъ командъ, Бульварнаго и Херсонскаго уч., усилія которыхъ разбивались забушевавшимъ штормовымъ вѣтромъ. Тушеніе пожара закончилось къ 10 ч. утра. Имущество трактировсодержателя застраховано въ Московскомъ общ. въ 5000 руб. Убытокъ его превышаетъ эту сумму. Недвижимость г. Параскева застрахована въ общ. „Россія“ въ 15.000 р. Убытковъ заявлено на 12 тыс. руб.

Происшествія. Домовладѣлецъ Виноградовъ скоропостижно умеръ; трупъ его отправленъ въ анатомич. покой.

** На Толкучемъ рынкѣ задержана неизвѣстная женщина съ узломъ вещей, оказавшихся гдѣ-то похищенными.

** Задержанъ нѣкій И. Я—ко съ похищеннымъ котломъ.

** Задержанъ неизвѣстный субъектъ съ похищенной желѣзной кроватью.

** На Соборной пл., на тротуарѣ возлѣ д. Рокко, усмотрѣнъ трупъ новорожденнаго, мужескаго пола; онъ отправленъ въ анатомич. покой.

** На Старомъ базарѣ задержанъ М. Шеръ—на, совершившій кражу котельна, въ которомъ находилось 11 руб., изъ кармана Н. Семенова.

** Въ евр. больницу доставлены Е. Левзеровичъ, получившій переломъ ноги при паденіи на скользкомъ тротуарѣ, и А. Мошковичъ, получившій ушибы при паденіи съ лѣстницы второго этажа.

** Въ д. Матровича, по Базарной ул., задержанъ В. М—ковъ на мѣстѣ преступленія, во время совершенія кражи въ квартирѣ М. Дмитріева.

** Вчера М. Шевцовъ заявилъ полиціи, что во время проѣзда его въ вагонѣ „конки“, около 7 час. вечера, у него вытащили часы стоимостью 80 р.

** Вчера вечеромъ, Н. Черенковъ, соскочивъ съ вагона „конки“, упалъ и сломалъ себѣ руку; онъ отправленъ въ больницу.

Метеорологическая телеграмма.

Петербургъ, 23 января, 8 ч. 6 м. веч.

Константинополь: Давленіе барометра 758.1, вѣтеръ N, легкій, дождь; температура —03.0 влажность 88, осадковъ 9 м. Тріестъ: давленіе барометра 766.8; вѣтеръ Е, слабый; ясно; температ. —02,7; влажность 52, осадковъ нѣтъ. Максимумъ: въ на Балтійскомъ морѣ 781; низкое давленіе на Черномъ морѣ 757; свѣжіе сильные вѣтры на сѣверо западѣ Чернаго моря; ясно на сѣверѣ, западѣ и центрѣ; пасмурно мѣстами; снѣгъ на югѣ и востокѣ; температура выше нормальной въ Крыму и юго-востокѣ; значительно ниже нормальной въ остальной Россіи.

Ожидаемая погода: пониженіе температуры въ южномъ побережьи, Крыму и Пермской губерніи свѣжіе сильные вѣтры на югѣ; мало перемѣны остальной Россіи.

Метеорологическій бюллетень.

28 января.

Изъ метеорологическихъ донесеній о состояніи температуры воздуха въ портахъ Чернаго и Азовскаго морей, полученныхъ въ Рус. Об. П. и Торг., видно, что максимальная температура воздуха (+4.1 по R) была въ Новороссійскѣ, наименьшая (—14.5) въ Елисаветградѣ. Въ то же время температура воздуха держалась въ:

Одессѣ	Сильный	М.обл.	—18.7
Севастополѣ	Тихій	Дождь	+ 1.8
Керчи	Малов.	Туман.	— 1.7
Николаевѣ	Сильный	Облач.	—10.9
Новороссійскѣ	Сильный	Облач.	+ 4.1
Ялтѣ			
Батумѣ			
Харьковѣ	Легкій	Облач.	—18.5
Елисаветградѣ	Умѣрен.	Облач.	—14.5
Кагарлыкѣ	Штиль	М.обл.	— 0.4
Гомелѣ	Умѣрен.	Облач.	— 4.4
Харькамутѣ	Умѣрен.	Облач.	— 3.0
Зыковой			
Ростовѣ на Д.	Тихій	Облач.	— 1.3

Въ Одессѣ вчера снѣгъ; въ Николаевѣ и Елисаветградѣ мятель; въ Геническѣ вечеромъ дождь; въ Ростовѣ-на-Дону оттепель.

Въ гимнастическомъ обществѣ.

Третьяго дня, въ клубѣ ремесленниковъ, состоялось первое засѣданіе вновь учрежденнаго въ Одессѣ гимнастическаго общества. По открытіи засѣданія было приступлено къ выборамъ старшинъ. Избранными оказались: К. Реймъ, Г. Берндтъ, Ф. Тайреръ, г. Вильгельмъ, г. Кноре, г. Гейнель и А. Плохеръ, изъ нихъ предсѣдателемъ избранъ К. Реймъ, товарищемъ его Г. Берндтъ, секретаремъ г. Вильгельмъ, преподавателями гимнастики гг. Кноре и Гейнель. Экономомъ А. Пюхеръ. Также была назначена ревизіонная коммисія изъ слѣдующихъ лицъ: В. Берндтъ, г. Шаковъ и г. Вилляръ. Далѣе общество постановило взимать съ дѣйствительныхъ членовъ по 12 руб. въ годъ и съ посѣтителей по 5 руб. въ годъ. Всѣ вещи и гимнастическія приспособленія, бывшія въ прежнемъ гимнастическомъ кружкѣ, рѣшено передать въ вѣдѣніе общества. Всѣхъ дѣйствительныхъ членовъ общества въ настоящее время 73 чел. и 60 посѣтителей. Въ слѣдующемъ засѣданіи будутъ избраны почетные члены общества.

Письмо въ редакцію.

М. г., г. Редакторъ!

Не откажите напечатать слѣдующіе строки:

Концертъ Кости Думчева, назначенный на 26 января въ залѣ Благороднаго Собранія, по желанію Кости Думчева, имѣетъ особенное назначеніе. Весь чистый сборъ съ этого концерта, какъ увѣдомилъ меня Костя Думчевъ, онъ желаетъ передать въ пользу исправительнаго пріюта для малолѣтнихъ.

Выражая пожеланіе, чтобы Костя Думчевъ всегда сохранялъ любовь къ несчастнымъ дѣтямъ и оказывалъ активное участіе въ улучшеніи ихъ положенія, чтобы съ развитіемъ и укрѣпленіемъ его таланта развивалась и крѣпла и его любовь къ бѣднымъ и несчастнымъ, и считаю долгомъ просить общество активно откликнуться на желаніе К. Думчева и дать возможность исправительному пріюту получить реальное доказательство что не одинъ Костя Думчевъ помнитъ о несчастныхъ дѣтяхъ и желаетъ имъ доставить матеріальную помощь.

Директоръ Од. исправительнаго пріюта
О. Г. Савченко.

24 января.

Судебная хроника.

Громкій варшавскій процесъ.

(Продолженіе *).

Св. Константинъ Галичъ, женатый на дочери Хржановскаго, показалъ „Варш. Дн.“, не допускаетъ, чтобы Хржановская занимала деньги у Бржезицкой. (Послѣдняя этими займами мотивируетъ свои долги). Свидѣтелю извѣстно, что послѣ смерти Хржановской, скончавшейся на 43 году жизни, не осталось долговъ, если не считать разныхъ, сравнительно, нескрупныхъ, счетовъ изъ магазиновъ.

Свидѣтельницы Елисавета и Софья Хржановскія подтверждаютъ предыдущее показаніе, говоря, что ихъ мать, насколько имъ извѣстно, никогда не брала денегъ взаймы у Бржезицкой и, вообще, между ними не существовало дружескихъ отношеній; къ тому-же ихъ родители не нуждались въ деньгахъ.

Д-ръ Крыже и д-ръ Громадзкій характеризуютъ подсудимую съ психо-физической стороны. Д-ръ Крыже, какъ врачъ, знаетъ Бржезицкую съ 1870 г. Это женщина, по его мнѣнію, нервная, страдающая анеміей. Рѣзко выраженныхъ психическихъ явленій свидѣтель не замѣчалъ. Д-ръ Громадзкій считаетъ Бржезицкую нервной, впечатлительной, но, въ общемъ, нормальной.

Затѣмъ даетъ показаніе Павелъ Глинка — бывшій лакей Бржезицкихъ. Свидѣтель видѣлъ, что у Бржезицкихъ жилъ студентъ Фіялковскій въ качествѣ репетитора, но объ отношеніяхъ его къ подсудимой онъ ничего не можетъ сказать. Онъ знаетъ, что студентъ получалъ столъ и квартиру, знаетъ также, что Бржезицкая каждый день утромъ выходила изъ дому, иногда-же она не бывала дома и 2 раза. Мужа подсудимая, по мнѣнію свидѣтеля, любила, жила съ нимъ въ ладу и, вообще, была женщина хорошая.

Жена Павла Глинки, Маріанна Г., знаетъ домашнюю жизнь Бржезицкихъ подробнѣе. Она разсказываетъ, что подсудимая отдала приказаніе прислугѣ не передавать непосредственно мужу адресованныхъ къ нему писемъ, а показывать ихъ сначала ей самой. Свидѣтельницѣ кажется, что подсудимая что-то скрывала отъ мужа. Однажды репетиторъ, жившій у Бржезицкихъ, позвонилъ съ кормилицею, послѣ чего у барыни былъ истерическій припадокъ. Говорили, что подсудимая очень симпатизируетъ „пану Генрику“ (репетитору), но свидѣтельница ничего неприличнаго въ домѣ не замѣчала.

Лакей Стычинскій въ отношеніяхъ Бржезицкой къ Фіялковскому ничего особеннаго не замѣчалъ.

Св. Суприновичъ говорилъ, что Бржезицкіе жили вполнѣ по средствамъ; онъ сильно сомнѣвается, чтобы покойная Хржановская занимала у подсудимой деньги.

Въ залъ засѣданія вносятъ больную и слѣпую Цецилію Даміани—родственницу Бржезицкаго. Свидѣтельница хорошо знаетъ жизнь супруговъ Бржезицкихъ—безукоризненную во всѣхъ отношеніяхъ. Она не понимаетъ, зачѣмъ подсудимая дѣлала такіе большіе долги. Ей кажется, что Бржезицкую постепенно втягивали въ эти долги большіе проценты, которые ее разоряли, будучи не подъ силу, хотя Даміани допускаетъ, что подсудимая помогала покойной Хржановской. Св. часто видала въ домѣ Бржезицкихъ Фіялковскаго, который былъ тогда репетиторомъ, но она считала его слишкомъ самоумѣреннымъ и дерзкимъ и думаетъ, что въ этомъ именно заключалось основаніе для тѣхъ слуховъ, которые распускались про отношенія между Бржезицкой и Фіялковскимъ. Подсудимая часто занимала у Даміани деньги, а въ одномъ изъ этихъ случаевъ, какъ оказалось, дѣло обошлось не безъ подлога. Профессоръ психіатріи Попонъ, какъ экспертъ, спрашиваетъ свидѣтельницу, не бывало-ли у подсудимой какихъ-нибудь припадковъ. Даміани разсказываетъ объ одномъ случаѣ судорогъ и другомъ—сильнаго обморока.

Сосѣдъ убитой Герляхъ—инженеръ Славинскій знакомитъ насъ съ личностью покойной: однажды во время ремонта квартиры, когда носился запахъ красокъ, Герляхъ жаловалась, что ее хотятъ отравить.

(Продолженіе слѣдуетъ).

* См. 21 № „Од. Вѣстн.“.

Отголоски.

Видѣніе философа

(или: попытка publicité).

Кабинетъ съ висячей лампой
Словно тонетъ въ мягкомъ свѣтѣ.
Всюду книги и газеты...
И Нотовичъ въ кабинетѣ.
За столомъ сидитъ и пишетъ...
Подъ столомъ — мурлычатъ кошка.
Что-же пишетъ „самъ“ Нотовичъ?
„Философіи немножко“...
Отложилъ перо философъ:
„Въ философіи мало толку!
„Дай ка, выгодное дѣло
„Обсужу я втихомолку.
„Пролетитъ-ли ночь надъ міромъ,
„День-ли суетный настанетъ—
„Ахъ, создать гешефтъ солидный
„Такъ и тянетъ, такъ и тянетъ...
„Чтобы мнѣ свершить такое?
(Тутъ задумался философъ)
„Философія постыла,
„Надоѣлъ мнѣ рой вопросовъ,
„Жажду денегъ, жажду славы...
„Создавать хочу приманки
„И гремѣть хочу, рекламой
„Ну, какъ истый, ловкій „янки“...
„Я хочу распространить васъ,
„Мой журналчикъ и газета...
„Что бы выдумать? Пресилъ-бы
„Хоть у чорта и совѣта!“

Онъ сказалъ—и чортъ явился.
„Вотъ тебѣ мои совѣты:
„Ты въ журналчикѣ печатай
„Обывателей портреты,
„Объяви въ своей газетѣ:
„Кто изъ смертныхъ пожелаетъ
„Тотъ пусть деньги подписныя
„И портретъ свой присылаетъ...
„Потекутъ къ тебѣ рублишки
„Ты получишь куши даромъ...
— Ахъ, отстань! Вѣдь это пошло!
Это пахнетъ вѣдь базаромъ!
Наконецъ, что скажетъ пресса?
Небываломъ явленье!
— О, философъ я! Успокойся
„И уйми страстей волненье.
„Будь ты выше осужденій...
„Кто душой бѣлѣе снѣга?
„Въ наше время деньги—это
„Жизни альфа и омега!
„Есть совѣтъ мой, о, философъ!
„Ну, займись-же объявленьемъ
„И прикрась его для шику
„Философскимъ разсужденьемъ
„Портретной галлереѣ
„Девятнадцатаго вѣка...
„Но жъ!“ Явлей собой примѣръ ты
„Homo desiderata“
Чортъ исчезъ. Нотовичъ пишетъ...
Умъ готово объявленье.
Вдругъ—о, ужасъ! О, несчастье!
О, ужасное видѣнье!

Самъ Суворинъ предлагаетъ
(Не прельщаясь говоромъ)
Всѣхъ читательницъ портреты
Отпечатать... просто даромъ!
—О, подрывъ! О, муки ада!
О, людская зависть злая...
Такъ вздыхаетъ герръ Нотовичъ,
Руки горестно ломая...
„Ахъ! Въ карманъ мой ужъ рублишки
Въ изобиліи не польются“...
А Суворинъ торжествуетъ
И читатели смѣются...

Сирена.

Искусство и литература.

Придворный художникъ Александровскій, по словамъ „Моск. Вѣдом.“, оканчиваетъ по заказу Двора портретъ Бухарскаго эмира, его сына и всей свиты. Г. Александровскій эти портреты писалъ съ натуры въ Зимнемъ Дворцѣ.

Городской театръ. Опера П. И. Чайковскаго „Евгеній Онѣгинъ“ пойдетъ во вторникъ, 26 с. м., въ бенефисъ г. Супруненко.

Репетиція „Карменъ“. Вчера на сценѣ Городскаго театра состоялась репетиція оперы „Карменъ“.

Портретъ П. И. Чайковскаго. Въ витринѣ фотографіи Чеховскаго выставленъ фотографическій портретъ П. И. Чайковскаго, снявшагося наднясь въ этой фотографіи. Портретъ исполненъ художественно, въ нормальную величину и отличается большимъ сходствомъ. Два экземпляра портрета пріобрѣтены П. И. Чайковскимъ.

Будущіе малорусскіе спектакли въ Туркестанѣ. Одинъ изъ артистовъ подвизающейся у насъ труппы Н. К. Садовскаго, г. Мирославскій, организовалъ труппу малорусскихъ артистовъ, съ которою послѣ Великаго поста отправится изъ Одессы для представленій въ Туркестанъ. По дорогѣ труппа, на Святой, будетъ играть въ Батумѣ. Труппа съѣдится въ Одессу по окончаніи текущаго сезона и предполагаетъ дать здѣсь въ теченіе Великаго поста нѣсколько концертовъ.

Русскій театръ. „Лымеривна“, поставленная въ пятницу въ бенефисъ г-жи Переверзевой, собрала довольно много публики, которая встрѣтила бенефиціантку весьма радушно. Игра ея сопровождалась шумными одобреніями; при появленіи артистки ей поднесенъ былъ лавровый вѣнокъ.

Г-жа Заньковецкая была, по обыкновенію, очень хороша и своей художественной игрой вызывала слезы и даже истерику.

Болѣзнь Гюи де Мопассана. По свѣдѣніямъ „Gaulois“, положеніе Гюи де-Мопассана совершенно безнадежно. Онъ находится въ состояніи общаго паралича. Чтобы заставить его глотать пищу, приходится угрожать ему примѣненіемъ зонда. Говорить онъ совершенно безсвязно.

Заказъ новой оперы. По слухамъ, на будущій сезонъ дирекціею заказана новая одноактная опера, но заказъ этотъ сдѣланъ не одному лицу, а въ видѣ конкурса.

Бенефиціантка петерб. Александринскаго театра М. Г. Савина получила отъ почитателей своего таланта 44 подарка, а бенефиціантъ Малаго тенъ а, знакомый одесситамъ оперетечный комикъ М. М. Фатѣевъ, роздалъ ихъ—976. Подношенія г-жѣ Савиной отъ публики были разнообразны, подарки г-на Фатѣева публикѣ были тождественны: экземпляры его портрета, украшенные прейсъ-курантомъ мыловаренного завода. Приятное соединеніе начинаго самопочитанія съ косметическою рекламою! восклицаютъ „С.-П. Вѣд.“.

Дебютъ на оценѣ петерб. Маріинскаго театра весною разрѣшенъ, какъ говорятъ, г-жѣ Литвиновой и ея мужу, г. Пиккалуга (тенора). Дебютанты эти выступятъ въ „Риголетто“. Другая дебютантка г-жа Корсова (также колоратурное сопрано), въ началѣ февраля пріѣзжаетъ въ Петербургъ изъ Италіи, гдѣ молодая артистка пользуется полнымъ успѣхомъ. Ходятъ еще слухи и объ ангажированіи также на будущій сезонъ на гастроли А. Фостремъ.

Въ Херсонѣ—какъ намъ пишутъ оттуда—послѣ 10-дневнаго перерыва возобновила свои представленія прибывшая сюда оперетечная труппа подъ управленіемъ г. Шварца,—и на этотъ разъ съ пополненнымъ составомъ, при участіи прославленнаго артиста г. Новикова-Иванова. 14 января поставлена была комич-опера „Корневильскіе колокола“, которая прошла довольно бойко. Изъ исполнителей отмѣтимъ г-жу Самарову, Борину и гг. Новикова-Иванова, Левицкаго, Валентинова и Шварца. На другой день данъ былъ „Цыганскій баронъ“, имѣвшій также большой успѣхъ. Участвовали тѣ-же лица, кромѣ г. Валентинова, котораго замѣнилъ г. Инсаровъ. Публика осталась довольна игрой. При этомъ нельзя не отмѣтить, что, какъ намъ передавали, сцена представляетъ крайне неблагопріятныя санитарныя условія, благодаря которымъ чуть не всѣ артисты переболѣли разными простудными болѣзнями: оркестръ—снизу и съ боковъ дуютъ сильнѣйшіе сквозники. Не мѣшало-бы обратить на это вниманіе дирекціи театра.

Областной отдѣлъ.

Елисаветградскія картины.

Меня часто упрекаютъ въ томъ, что я придаю своимъ «картинкамъ» чрезчуръ сатирическій характеръ, тогда какъ о многихъ явленіяхъ нашей обывательской жизни слѣдуетъ говорить серьезно и обстоятельно. Можетъ быть и такъ, можетъ быть читатель и правъ; но онъ упускаетъ изъ виду щепетильность и нервозность провинціальныхъ гусей, дразнить которыхъ не всегда безопасно. Скажите: на лунѣ приключилось то-то и то-то, ничего! хотя это «то-то» случилось вовсе не на лунѣ, а въ Елисаветградѣ, и не дальше Успенской улицы. А назовите героевъ своими именами—бѣда!.. Съѣдятъ живьемъ. Конечно, существуй страховое общество, которое обсерегало-бы пишущую братію отъ проявленія щепетильности и нервозности обывательской — оно-бы еще полъ бѣды. Я первый, животомъ рискуя, разсказалъ бы о нашихъ радѣтеляхъ «такую правду, что хуже всякой лжи», правду, предъ которой самая богатая фантазія любаго современнаго романиста спасуетъ. Но такъ какъ такихъ страховыхъ обществъ пока еще нѣтъ, то—молчу, а если и повѣствую о милыхъ дѣлахъ елисаветградскихъ, то больше въ жанрѣ несбыточнаго или никогда не сбывшагося. Такъ оно, какъ будто, и скромнѣе и для души полезнѣй. Какой нибудь баронъ въ припадкѣ баронской меланхоліи цѣлую свору собакъ перерѣжетъ—молчу; сожретъ-ли муниципальная щука сотню-другую карасей—тоже молчу; ибо щука «поэзіей» занимается, а караси—дурни сами въ ротъ лѣзутъ. Ну, и пишешь: «Въ нѣкоторомъ, молъ, царствѣ, не въ нашемъ государствѣ, на планетѣ Марсѣ жилъ да былъ бояринъ Михаилъ. Скучно ему было и сталъ онъ отъ тоски мазурку плясать, пѣсни пѣть, на гусляхъ играть. А тоска клещами такъ и щемитъ. Долго думалъ онъ и надумалъ распотѣшить себя потѣхой пышной и велѣлѣнной: связалъ свору собакъ крови благородной и всѣмъ поочередно хирургическимъ ланцетомъ arteri'и pulmonalis перерѣзалъ. А собаки, не мудрствуя лукаво, предсмертную арію Валентина изъ «Фауста» пропѣли и издохли». Такъ или почти такъ о мѣстныхъ дѣлахъ—повѣствовать приходится, ибо—не всегда серьезно о серьезныхъ дѣлахъ говорить можно: то щука обидится, а то баронъ въ такое остервенеціе придетъ, что хоть въ городскую больницу поступай и ноги протягивай.

— Да, помилуйте! возразитъ мнѣ благосклонный читатель, — вѣдь вы, милѣйшій Санчо-Пансо, надъ всѣмъ одинаково смѣетесь: надъ грустнымъ и надъ смѣшнымъ!..

И это отчасти правда, но смѣю завѣрить читателя, что, садясь писать «картины» мѣстной жизни мнѣ не всегда смѣшно и часто, выражаясь словами поэта—

Я смѣюсь, но мой смѣхъ злобой тайной звучитъ,
Въ немъ незримое скрыто рыданье,
Я смѣюсь, а въ вискахъ словно молотъ стучитъ,
Я смѣюсь, но дрожа отъ страданья!...

Нѣтъ, я предпочитаю смѣяться, чѣмъ писать мораль. Я зналъ одного моралиста-обличителя, котораго даже извозчикъ возить не хотѣлъ. И что-же? Маялся бѣдняга два-три года и удралъ за тридевять земель въ тридевятое государство. Но мнѣ удирать—не резонъ. Я имѣю счастье коренномъ елисаветградцемъ числиться и, не смотря на всѣ его недостатки, страдаю по немъ хронической любовью. Я люблю Елисаветградъ, люблю его обитателей, а г. Шкловскимъ такъ прямо горжусь. Кто г. Шкловскій—вы знаете. Это тотъ самый любвеобильный патріотъ, который собирался осчастливить цѣлую дюжину дщерей Израиля, выдавъ ихъ разновременно замужъ, съ тѣмъ, однако, условіемъ, чтобъ онѣ преждевременно агитировали за его раввинскую кандидатуру. Но благое намѣреніе не нашло отклика въ зачерствѣлыхъ сердцахъ елисаветградскихъ евреевъ. Г. Шкловскій кандидатуру снялъ и до того огорчился, что совсѣмъ было собрался въ Италію съѣздить и на берегу Средиземнаго моря трактатъ о превратностяхъ судьбы написать, но съѣхъ совершенно случайно десятокъ мороженныхъ яблокъ, г. Шкловскій раздумалъ, остался въ Елисаветградѣ и, вдохновившись, въ одинъ присѣстъ «очеркъ политическаго состоянія Турціи» настрочилъ. Онъ брошюра имѣетъ цѣлью просвѣтить непросвѣщенныхъ и уяснить неуяснимое.— «Частота рѣдкости не есть рѣдкая частота, ибо что рѣдко—то не часто, а что часто—то не рѣдко... Турція находится именно въ такомъ положеніи: ее понимаютъ превратно, столь-же превратно, какъ превратно сама превратность»... Не подумайте, впрочемъ, читатель, что это дословная выписка изъ сочиненія г. Шкловскаго. Это только перифразъ, слабый намекъ на тѣ перлы и адаманты, которые разсыпаны на 36 страницахъ. Авторъ очень скромно прикрывается трудомъ Поля Релья («La Turquie officielle»). Но гдѣ Релья—тамъ Релья, тамъ и смыслъ и логика, а гдѣ г. Шкловскій—сейчасъ разберешь... Меня лично безконечно радуетъ лишь то обстоятельство, что мой, такъ сказать, компатріотъ, отрекомендовалъ себя прекраснымъ политикомъ и еще лучшимъ компиляторомъ чужихъ мыслей и изслѣдованій, храбро поставивъ подъ ними свою фамилію. Это еще разъ доказываетъ правдивость словъ безсмертнаго Михаила Васильевича Ломоносова, что

Можетъ собственныхъ Платоновъ
И быстрыхъ разумовъ Невтоновъ
Россійская земля рождать...

Но... я посовѣтовалъ бы лучше г. Шкловскому испробовать свои силы на стихотворномъ поприщѣ: авось рифма ему легче дастся, чѣмъ публицистика! Стихи-же, при томъ, возвышенный и какъ-то благородный. Кто въ провинціи не лѣзетъ въ публицистику? И торговецъ старыми калошами, и какой-нибудь агентъ общества «Нью-Іоркъ» и комми-вояжеръ сапожной ваксы «мол

ИЗМАИЛЪ (отъ нашего корреспондента). Въ № 956 «Бессар. Вѣстн.» подъ громкою рубрикой: «Эхо Новой Бессарабіи» и подъ заманчивымъ заглавіемъ, заключеннымъ въ скобкахъ, «Измаильскія дѣлишки» напечатана корреспонденція, оскорбительный тонъ по отношенію къ представителямъ города и всего населенія его которой вызываетъ насъ на отвѣтъ. Сущность сказанной корреспонденціи сводится къ слѣдующему:

Въ Измаилѣ, подобно тому, какъ это заведено во многихъ провинціальныхъ городахъ Бессарабіи, съ давнихъ поръ установился обычай бить во время пожара набатъ въ колокола церквей, обычай, отмѣненный со вступленіемъ на должность полиціймейстера г. Фонъ-Ререна. Нуженъ-ли этотъ обычай? Необходимъ-ли онъ? Полезенъ-ли онъ, или вреденъ?—На эти вопросы компетентнѣе отвѣтятъ сами жители города, которые, по словамъ автора корреспонденціи, г. Янтарова, «стали подавать различныя челобитныя прошенія то въ управу, то въ полицію, о возстановленіи упраздненнаго колокольнаго набата». Дѣйствительно, когда во время обсужденія городскаго бюджета на наступившій годъ, очередь дошла до разсмотрѣнія смѣты на содержаніе пожарнаго обоза, -членъ комунальнаго совѣта И. М. Филипповъ, по случаю бывшаго наканунѣ пожара,—сдѣлалъ заявленіе въ томъ смыслѣ, что, принимая во вниманіе скудность служебнаго персонала при пожарномъ обозѣ (человѣкъ 18), и имѣя въ виду, что состояніе городской кассы таково, что объ увеличеніи этого персонала и думать въ настоящее время нельзя, въ виду отсутствія въ городѣ войска, которое всегда на случай пожара могло быть вызвано на помощь, вслѣдствіе чего, съ отмѣною колокольнаго набата, особенно ночью, на пожарахъ оказывается недостаточное число рабочихъ рукъ, ибо жители остаются въ невѣдѣніи относительно происходящаго пожара, — необходимо возстановить колокольный набатъ, о чемъ ходатайствовать передъ г. полиціймейстеромъ, а въ случаѣ несогласія его, ходатайствовать объ этомъ передъ г. начальникомъ губерніи. Это предложеніе принято членами комунальнаго совѣта единогласно, а о сочувствіи, которымъ оно встрѣчено было со стороны горожанъ—объ этомъ свидѣтельствуетъ самъ авторъ корреспонденціи. По какимъ-же мотивамъ г. Янтаровъ такъ яростно набросился на нашихъ горожанъ и его представителей, называя ихъ «восточными людьми»? Мотивъ № первый: «въ Измаилѣ имѣется «вполнѣ» организованная пожарная команда, со всѣми нужными атрибутами» и т. д. О святая наивность! Развѣ-же члены городскаго совѣта менѣе корреспондента—знакомы съ имуществомъ городскаго хозяйства?!... Мотивъ № 2: «благодаря набату, къ мѣсту пожара собираются жулики, которые, пользуясь суматохой, обкрадываютъ потерпѣвшихъ... что случилось и на пожарѣ купца Лебеля». Позволяемъ себѣ думать, что существованіе въ Измаилѣ «бдительной полиціи» исключаетъ собою возможность существованія въ городѣ «жуликовъ» вообще и такой открытой воровской дѣятельности ихъ въ частности, и если, какъ корреспондентъ увѣряетъ, что, такія дерзкія кражи на пожарахъ, не взирая на присутствіе здѣсь полиціи, все-таки имѣютъ мѣсто, то приходится констатировать съ сожалѣніемъ слабый надзоръ полицейскій, который можетъ быть усиленъ только при помощи самихъ горожанъ, и потому присутствіе послѣднихъ, возможное благодаря набату, надо признать полезнымъ съ точки зрѣнія боязни жуликовъ. Надо замѣтить, что пишущій эти строки лично говорилъ съ г. Лебелемъ по поводу происшедшаго у него пожара и вотъ какъ послѣдній высказался: «...еслибъ, какъ только показался огонь, ударили въ набатъ, соберись какой-нибудь «народецъ»—огонь потушенъ былъ-бы въ 2—3 минуты; покуда-же побѣжали за пожарною командою, покуда послѣдняя прибыла—прошло болѣе получаса времени, въ которое флигель былъ объятъ кругомъ пламенемъ. Вотъ отзывъ самого потерпѣвшаго г. Лебеля.

Мотивъ № 3: «Колокольный набатъ, въ особенности ночью, пагубно вліяетъ на спящихъ жителей; пугаетъ (sic!) дѣтей и больныхъ». Странно, право! Вы констатируете то, чего не замѣчаютъ сами спящіе горожане, отцы и матери дѣтей и ухаживающіе за больными. Напротивъ того, всѣ они-жители, отцы матери, здоровые и больные, по вашимъ-же словамъ — «осаждаютъ полицію и управу своими петиціями о возстановленіи «похѣреннаго» набата... Мы убѣждены въ томъ, что губернская администрація взвѣситъ и обсудитъ вопросъ этотъ и найдетъ возстановленіе набата необходимымъ для общественнаго блага города, хотя г. корреспондентъ и называетъ обычай этотъ «восточнымъ».

СМѢСЬ.

Трагическая прогулка. Отъ 19 января въ „Indépendance Belge" телеграфируютъ изъ Ротъ-Айленда въ Соединенныхъ Штатахъ объ ужасномъ происшествіи, случившемся 18 января, между городами Тауетекетомъ и Вунсокетомъ. Общество состоящее приблизительно изъ 50 человѣкъ, прибыло въ обширныхъ саняхъ въ Вунсокетъ, гдѣ они весело обѣдали и танцовали до одиннадцати часовъ вечера. Въ половинѣ двѣнадцатаго, всѣ снова усѣлись въ сани и весело пустились въ обратный путь. Вдругъ при переѣздѣ черезъ желѣзнодорожные рельсы, неподалеку отъ Лондадела, они услышали шумъ приближающагося на всѣхъ парахъ поѣзда. Сани не успѣли съѣхать съ рельсовъ. Не прошло и мгновенія, какъ паровозъ опрокинулъ сани и многіе изъ находившихся въ нихъ попали подъ поѣздъ. Подняли восемь страшно изуродованныхъ труповъ, пятерыхъ мужчинъ и трехъ женщинъ. Шестнадцать человѣкъ такъ опасно ранены, что пятеро или шестеро изъ нихъ едва-ли выздоровѣютъ. Многія жертвы принадлежали къ самымъ почетнымъ семействамъ, и этотъ ужасный случай повергъ всю окрестность въ глубокій трауръ.

Банкротство терреадора. Изъ Мадрида сообщаютъ въ газету „Temps", что тамъ прекратила платежи банкирская фирма Вилодасъ. Пассивъ превышаетъ активъ на два милліона. Въ числѣ потерпѣвшихъ находится извѣстный терреадоръ Фрасуело, потерявшій все свое состояніе —250.000 франковъ.

Шахматы.

Подъ редакціей

Андр. Алек. Шостака.

№ 31. I. Berger.

ЧЕРНЫЕ.

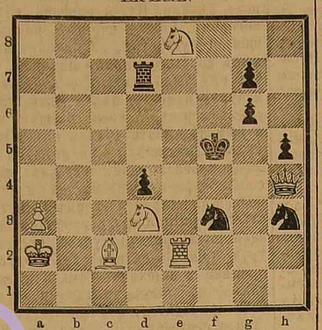

БѢЛЫЕ.
Матъ въ два хода.

№ 32. N. N.

ЧЕРНЫЕ.

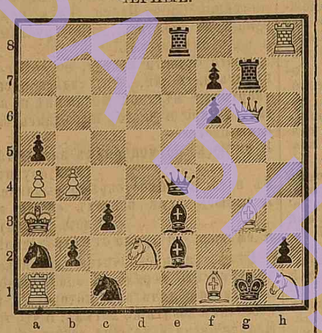

БѢЛЫЕ.
Во сколько ходовъ бѣлые, начиная, даютъ чернымъ матъ?

Задача № 33, N. N. Бѣлые: Кр. на c6, Ф. на f6, Черные: Кр. на h7. Бѣлые, начиная и не двигая своимъ Кор., даютъ чернымъ матъ.

Рѣшенія задачъ помѣщенныхъ въ № 5 „Од. Вѣстн.".

№ 21-й. S. Loyd. 1) Л. e8 — g8, ∞, 2) Ф. Л. ×.

№ 22-й. B. Horwitz. 1) b2 — b4 +, Кр. c5 : b4! 2) K. c3 : d5 +, Кр. b4—c5! (если Кр. b4 : a4, то 3) K. d5—c3 +- и чер. теп. Ф.). 3) K. d5—b6 и Ф. потерянъ). *Объ задачи решили:* А. П. Савостьяновъ, П. И. Шварцъ, Г. Атласъ. № 21 рѣшили: В. Д. Безъ-Корниловичъ, Л. А. Малевичъ, А. Розенфельдъ (Елисаветградъ).

Торговыя свѣдѣнія.

Одесса 23 января.

Одесская биржа.

Сегодня кредитные рубли обращались въ Берлинѣ по курсу 209¾ ш. Соотвѣтственно этому курсу фунты стерлинговъ цѣнились у насъ на ultimo по 9 руб. 69 коп.

Настроеніе вексельнаго рынка тихое и выжидательное.

Акціи таврич. зем. банка сдѣланы по 575 руб.

Одесскій хлѣбный рынокъ.
(За недѣлю).

Ходъ хлѣбной торговли на нашемъ рынкѣ мало измѣнился. На истекшей недѣлѣ дѣла съ хлѣбомъ были вялыя и цѣны существенно не измѣнились.

Пшеницей заключено нѣсколько сдѣлокъ для мѣстнаго потребленія. Для экспорта же спросъ былъ весьма ограниченный. Можно сказать, что вовсе отсутствовалъ. Хорошая сандомирка цѣнилась по 1 р. 2 коп., хорошая бессарабская озимая по 92—93 коп., низкіе сорта по 83½—89½ к., хорошія гирки до 92½, а легкія 85—86½ коп. за пудъ.

Ячменемъ дѣлъ заключено очень мало, цѣны держались. Хорошій дніѣпровскій ячмень цѣнился до 57½ коп., а обыкновенный 53—54 коп.

Кукурузой вначалѣ было очень твердо, но къ концу недѣли настроеніе слегка ослабѣло. Старая цѣнилась по 64½—65½ коп., а новая по 63½—64 коп.

Рожью совершенно безъ дѣлъ, цѣны номинальныя 75—78 коп.

Овесъ былъ въ легкомъ спросѣ для мѣстнаго потребленія по цѣнамъ 73—77 коп.

Мясичными продуктами безъ дѣлъ. Ленъ 1 р. 55 коп.—1 р. 56 коп., а кольза номинально 1 р. 72—1 р. 75 коп.

Можно ожидать, что навигація на этой недѣлѣ откроется въ нашемъ портѣ, но врядъ-ли это вызоветъ оживленіе въ хлѣбныхъ дѣлахъ. Положеніе заграничныхъ хлѣбныхъ рынковъ за послѣдніе дни ухудшилось и не врядъ оно улучшится подъ вліяніемъ наступающей теплой погоды. Вѣроятно, что настроеніе еще болѣе ослабѣетъ, въ виду ожидаемаго улучшенія припаса изъ Россіи и другихъ странъ.

Хлѣбныя сдѣлки.
Продано.
22, 23 января 1893 г.

Озимая: 1400 ч. 8 п. 25 ф. Димаздъ Вучина 80½ к. Молд.

Гирка: 2000 ч. 9 п. 20 ф. Фукельманъ Герръ 91 коп., барж., 700 ч. 9 п. 50 ф. Фукельманъ Левенсонъ 92 к. Пер.

Кукуруза кон: 550 чет. Кригеръ Л. Гольденбергъ для аккерм. замства 64½ к. Молд., 250 ч. пром. банкъ Л. Гольденбергъ для аккерм. замства 64½ к. Молд., 900 ч. Кригеръ Л. Гольденбергъ для аккерм. замства 64½ коп. Молд., 600 ч. Кауфманъ Л. Гольденбергъ для аккерм. замства 64 коп. Молд. 3000 ч. Трабсти Мортонъ и Россети 62½ к. Молд., 1000 ч. стар. Трабсти Мортонъ и Россети 63 к. Молд., 300 ч. Трабсти Мортонъ и Россети 63½ к. Молд., 400 ч. нов. Н. Іаровскій Менделевичъ 62 к. Молд.

Жито: 1600 ч. 9 п. 6 ф. Фукельманъ Левенсонъ 75½ коп. барж., 1000 ч. 9 п. Фукельманъ Левенсонъ 74½ коп барж., 1000 ч. 9 п. 24 ф. Фукельманъ Левенсонъ 74½ к. Перес.

Металлы.

Изъ Москвы сообщаютъ, что желѣзомъ и чугуномъ торгуютъ бойко. За русскій чугунъ охотно платятъ 90 коп.—1 руб. Мѣдь въ хорошемъ спросѣ. Свинецъ слабѣе, на весну въ свинкахъ принятъ въ Петербургѣ 1 руб. 85 к., въ Москвѣ 2 руб. 5 к., наличный 2 р. 11 к., оловянный 4 р. 75 к.—5 р. („Т. П. Г.").

Кіевскій сахарный рынокъ.

Въ послѣднее время въ Кіевѣ рафинеры стали воздерживаться отъ крупныхъ сдѣлокъ по закупкѣ сахарнаго песка. На наличный песокъ за послѣдніе три дня состоялась сдѣлка между спекулянтами всего на 3,000 пудовъ песка по 4 руб. 97½ коп. на ст. Рахны. За то же время сдѣлки на сахаръ будущей кампаніи состоялись между рафинерами и заводчиками на 130,000 пуд. сахарнаго песка по 4 р. 10 к.—4 р. 15 к. на станціяхъ юго-западныхъ и фастовской желѣзныхъ дорогъ на зимніе мѣсяцы, съ небольшими задатками. Международный банкъ пока, по свѣдѣніямъ „Кіевл.", не совершаетъ никакихъ сдѣлокъ по покупкѣ сахара заграницей, такъ какъ мѣстныя цѣны на сахаръ не превысили той нормы, при которой возможна была-бы закупка заграничнаго сахара.

Отъ текущей сахарной кампаніи ожидается до 25 милліоновъ сахарнаго песка, что обезпечитъ, какъ полагаютъ, мѣстное потребленіе, если только не явится какихъ-либо исключительныхъ обстоятельствъ, усиливающихъ потребленіе сахара.

Внутренніе хлѣбные рынки.

Цѣны хлѣба на берегу Днѣпра: пшеница 90—95 к., рожь 70—73 к., ячмень обыкновенный 60—65 к.; продана пшеница со ст. Б. Церковь по 91 коп., со ст. Шпола по 86 коп., со ст. Знаменка 84 к., со ст. Черкассы 88 к. Рожь со ст. Знаменка 73 к., ст. Черкассы 78 к.

ФРАХТЫ.

Нашъ биржевой комитетъ отмѣчаетъ: въ Соединенное Королевство 8¼ шил., въ Лондонъ и Гулль 7½ ш., въ Антверпенъ и Роттердамъ 7¾ шил., на континентъ до Гамбурга 8¾ ш., а въ порты Средиземнаго моря 1¼ фр. за шаржъ.

СТРАХОВАЯ ПРЕМІЯ.

Въ Соединенное Королевство и континентъ 7/8%, а въ порты Средиземнаго и Адріатическаго морей ½%.

Оффиціальная характеристика хлѣбнаго рынка.

Нашъ биржевой комитетъ слѣдующимъ образомъ характеризуетъ положеніе одесскаго хлѣбнаго рынка: пшеницей крайне мало, ячменемъ мало, рожью тихо, а кукурузой твердо.

СПИРТЪ.

Настроеніе нашего рынка тихое. Ректификованный хорошаго качества 1 руб. 45 к.—1 р. 50 к. для экспорта, а для мѣстнаго потребленія 1 р. 90 к. Въ Кіевѣ хлѣбный 1 р. 55 к., хлѣбно-картофельный 1 р. 15 к., а ректификованный 1 р. 40 к.

Курсы дня.
4 час.
за 23 января.

	Прод.	Покуп.
Чек. на Лондонъ на 3 мѣсяца	9.74	9.71
Чекъ налич.	9.78—	—.—
Франк. франки	38 65	38.55
Чекъ	38 90	— —
Монеты:		
Полуимперіалы стар. чеканки	802	8—
" новаго "	778	776
Серебряный рубль	—	— —
Наполеондоръ	778	776
Фунтъ стерлинговъ	9.78	975
Турецкая лира	—	—
Австрійскій червонецъ	—	—
" флоринъ	81½	80½
Германская марка	48	47½
Таможенный купонъ	802	800
Бонды, акціи и облигаціи.		
Закладные листы, 1-го займа	241	239
3-го "	227	226
Акціи дор. банк.	195	194
5% гос. бум. 1 вып.	—	—
6% " " 2 "	108	102½
6% " " 3 "	—	—
" " 4 "	—	—
" " 5 "	—	—
6% состоят. бум. 1 вып.	—	—
6% " " 2 "	102½	102
" " " 3 "	103½	103
6% гос. жел. дор. рента	—	—
4% внутренній заемъ	91½	94½
4% облигаціи юго-зап. жел. д.	—	—
8% обмѣнныя займа г. Одессы	102½	102
5½% зак. л. зем. б. серіи.	102½	102
5% " " " " "	101½	100
5% " " бессар. зем.	—	—
" " банка на 18½ лѣтъ	—	—
6% " " бессар. зем.	—	—
" " банка на 27½ лѣтъ	—	—
5% " " бессар. зем.	—	—
" " банка на 45½	—	—
5% бессарабскіе	160½	160½
5½% обл. од. гор. кр. общ.	102½	102
5% " " " " "	100½	100½
Акціи одесскаго комбината	—	—

Н. и д. гофъ-маклера М. Неклюдъ.

ИЗВѢЩЕНІЯ.

Списокъ недоставленныхъ телеграммъ за неотысканіемъ адресатовъ.

За 17, 18, 19, 20, 21 и 22 января.

Бронштейну—Корсуни, Минкову—Килія, Балкин—Сулина, Третьякову—Баку Соколовскому — Елисаветграда, Степа—Петербурга, Демянова—Севастополя, Рудовскаго—Корсуня, Айнадзи—Симферополя, Биркину—Сакферополя, Браверману—Севастополя, Арсаиденку—Херсона, Авербуху — Згурицы, Каришану—Керчи, Янелевичу—Николаева, Шульмовичу—Новочеркасска, Чепурину—Феодосіи, Дудничеку—Керчи, Рашковачу—Симферополя, Зильберу—Николаева, Абросіевичъ—Анверъ, Гудовской—Севастополя, Вайнбергу—Бара гор., Герману—Варшавы, Рабиновичу—Балты, Фельдману—Феодосіи, Шестакову—Кіева, Гандельману—Каменецъ-Подольска, Блецъ—Елисаветграда, Арцимовичу—Цинскаръ, Штейнбергу—Новомиянска, Миханкову—Москвы, Руффино—Палермо, Труфи—Петербурга, Гелфанту — Кременчуга, Зусьману—Николаева.

Редакторъ М. Арнольдъ.
Издатель В. Кирхнеръ.

Справочный отдѣлъ.

Свѣдѣнія объ извѣщеніяхъ о наложныхъ платежахъ.

На ст. ОДЕССА-ТОВАРНАЯ 22 января. Со станціи: Попельня 8048. 8094. 2897. Бендеры 3117. 3 86. 3240. Всены Кутъ 3169. 3167. 3169. Балта 3075 3115. 3155. Могилевъ 2478. 2771. Голта 3083. 3313. Елисаветградъ 2774. 2849. Рени 2671. 2721 2722. Чудуига 2455. 3098. Цырлица 2794. 3110. Лейпцигская 2780. 2834. Проскуровъ 2839. 2840. 2915. Шепетовка 2833 2851. 2977 Тирасполь 2783. 3 92. 3125. Жмеринка 3106. 3144. Липовецъ 2259. 2788.

Прибывшіе въ Одессу 23 января.

Сѣверная гостин. Фонъ-Деши М. Б. изъ заграницы.

Петерб. гостин Ижицкій А. Ю. изъ Под. губ., Верньо М. А. изъ Вѣны, Прусская А. А. изъ Под. губ.

Парижская гост. З В. Щегловъ изъ Бѣльцъ, О. М. Зазулинъ изъ Варшавы.

Крымская гост. Лазаревъ А. изъ Кишинева, Казавкинъ К. М. изъ Николаева.

Швейцарская гост. Конатовъ изъ Екатеринослава.

Гостинница „Франція". Сергѣевъ Н. И. изъ Елисаветграда, Рарбергъ изъ Варшавы.

„Грандъ-Отель". Ленцицкій В., Якубовичъ изъ Тараси. уѣзда, Глембоцкій изъ Кіева, Козтысинскій изъ Туркестанской области, Залютынская изъ Подол. губ., П. В. Скаржинскій изъ Полт. губ., А. И Банниковъ изъ Москвы.

ДНЕВНИКЪ.

24-го января.

Экстренное общее собраніе членовъ общ. взаимн. кредита.

Общее собраніе членовъ общества для пособія недостаточнымъ ученицамъ Маріинской женской гимназіи.

Городской театръ. Утромъ. Симфоническое собраніе подъ управленіемъ П. И. Чайковскаго, вечеромъ „Пиковая дама", оп. въ 3 д.

Русскій театръ утрен. спектакль „Гаркуша", др. въ 3 д., вечеромъ бенефисъ П. Н. Карпенко „Свитова річъ", драма въ 5 д.

Фотографическая выставка.

„Грандъ-Отель" Ледяной катокъ.

Садъ благороднаго собранія Ледяной катокъ.

Городской садъ. Ледяной катокъ.

Судебный указатель.

Въ публичномъ судебномъ засѣданіи одесской судебной палаты по 2-му гражданскому департаменту назначены къ слушанію на 27 января 1893 года слѣдующія дѣла:

Апелляц. по искамъ.

1. Шарга къ Либову въ суммѣ 300 р. 2. Фукса къ обществу юго-западныхъ желѣзныхъ дорогъ въ суммѣ 1700 руб. 3. Саммерса къ Саммерсу и Розенгарту въ суммѣ 1500 руб. 4. Соммерса къ Соммерсу и Долгерту въ 600 руб. 5. Соловьевой и Лободиныхъ къ Лободинымъ въ суммѣ 700 руб. (о возобновленіи). 6. Богачевыхъ и Соловьевой къ Столмову въ суммѣ 1000 руб. 7. Геронпа къ обществу юго западныхъ желѣзныхъ дорогъ въ суммѣ 1400 руб. 8. Бачова къ Пейнверову и Наружному въ суммѣ 552 руб. 82 коп. 9. Рутгайзера къ обществу юго-западныхъ желѣзныхъ дорогъ въ суммѣ 1872 руб.

По части жалобамъ.

10. Василиски Спиридіи, 11. Іосифа Полорольскаго, 12, Герша Опачевскаго, 13. Любови Мелеева, 14, Николая Левевскаго, 15. Евстафія Сидоренко, Антона Дрюмичока, Наума Шулягенко, Сергѣя Пономаренко и друг. 16. Константина Александровича, 17. Егора Мартыновскаго, 18, Эраста Александровича, 19. Іосифа Цейфеля, 20. Петра Палтовича, 21. Василія Черкова.

Въ публичномъ судебномъ засѣданіи одесскаго городскаго съѣзда мировыхъ судей назначены къ слушанію слѣдующія гражданскія дѣла.

На среду, 27 января.

По искамъ:

Г. Дрейфуса 95 р. 68 к., Его-же 165 руб. 58 к., Его-же 45 р. 57 к., И. Фельдмана 127 р. 12 к., Д. Гольденберга 224 р. 80 к. М. Соколова 50 р., К. Рѣтько 446 р., М. Бериштейна 18 р. 77 к., Д. Фаермана 20 р. 9 к.—съ общества юго-западн. жел. дор.; И. Зельдина съ И. Зильберштейна и Н. Елахина 25 р. 70 к. А. Черникова съ К. Ставріоніи 15 р. М. Приходскаго съ В. Діаковича и Я. Гальца 20 р. П. Бабкова съ В. Митрофанова 7 р. 80 к. М Колесниченко съ Ю. Ясинской 10 р. М. Яковской къ А. Пицаку и К. Яковскому объ имущ. Е Морозовой съ А. Ташаева 16 р. А. Сорокина съ И. Васильева 25 р. А. Чумаченко съ И. Кудренко 10 р. К. Колесниченко съ И. Сандальки 25 р. И. Ясинскаго съ Д. и Щ. Бера 28 р. Г. Пашковицына къ П. Туршилову объ убытокахъ, А. Скрипыскаго съ А. Прокоповича 12 р 75 к. М. Зелинскаго съ Н. Швецъ 15 р. М. Гальперина съ Я. Шапиро 12 р. Л. Сигала съ А. Гезера 165 р. 84 к. Ф. Эйфортъ съ П. Мавроени 300 р. В. Березанской съ С. Березанскаго 120 р. Б. Гладенкова съ Ф. Полищука и І. Ганелина 425 р. П. Аглицкаго съ Ш. Аглицкому о возвратѣ векселя. Н. Скаржинской къ Г. Гавронскому о возстановленіи, наруш. влад. А. Жигловой къ И. Чистякову объ убыткахъ. Прошеніе Г. Гольдевича по дѣлу его съ Васильковичемъ о 60 р.

Движеніе поѣздовъ.

общ. юго-зап. жел. дорогъ

Отходъ изъ Одессы:

Курьерскій въ 9 ч. 20 м. веч.
Почтовый въ 10 ч. 30 м. веч.
Товаро-пасаж. въ 9 ч. 7 м. утра.
Товаро-пасаж. въ Кишиневъ и Елисаветградъ въ 11 ч. 55 м. вечера.

Приходъ въ Одессу:

Курьерскій въ 9 час. утра.
Почтовый въ 7 ч. 12 мин. утра.
Товаро-пас. въ 10 час. 8 м. вечера.
Товаро-пассажирскій изъ Кишинева и Елисаветграда въ 6 час. утра.

Расписаніе движенія пароваго трамвая по линіи Б.-Фонтанъ:

ИЗЪ ГОРОДА:

8—10, 11, 1, 3 и 5 ч. веч. послѣдній.

ИЗЪ Б.-ФОНТАНА:

10, 9—10, 12, 2, 4 и 6 ч. веч. послѣдній.

Движеніе поѣздовъ на Куяльницкій лиманъ.

Поѣздъ № 4. Отходитъ изъ Порта час. 30 мин. утра; изъ Куяльника въ 11 час. 4 мин.

Казенныя объявленія.

Аукціонъ.

Въ четвергъ, 28 го января, въ 12 ч. дня, по требованію Инспектора Русскаго Страховаго Общества, въ Одесской Аукціонной Камерѣ будетъ продаваться съ публичнаго торга одинъ поврежденный резиновый пасъ, длиной 113 арш., шириною 9¼ вершк. и вѣсомъ 21 п. 15 ф. годный для мельницъ и сахарныхъ заводовъ, находящійся въ Одесской Аукціонной Камерѣ, гдѣ желающіе торговаться могутъ таковой заблаговременно осматривать. 4—205—3

Объявленіе.

Судебный приставъ Одесскаго Окружнаго Суда Сергѣй Ивановичъ Мартыновичъ, живущій въ г. Одессѣ, по Базарной улицѣ, въ домѣ № 66, руководствуясь 1080 ст. уст. гр. суд., объявляетъ, что 31 января 1893 года, въ 11 часовъ утра, въ г. Одессѣ, на Молдованкѣ, углу Колонистской и Виноградной улицъ, на нефтяномъ заводѣ, подъ № 18, вдовы кандидата техническихъ наукъ Дарьи Львовой Бейнштейнъ, будетъ продаваться съ публичнаго торга движимое имущество Бейнштейнъ, заключающее въ 160 бочонкахъ минеральнаго дегтя съ посудой, 3000 пудовъ машиннаго минеральнаго масла и 3200 пудовъ машиннаго дистиллата, оцѣненнаго въ 3650 рублей, за неплатежъ С. Петербургскому Коммерческому Частному Банку 6000 рублей и купцу Ипполиту Вавельбергу 10000 рублей съ процентами и издержками. 3—207—3

Частныя объявленія.

На ст. Жмеринка продаются чугунные мельничные Постава. Адресъ: Андрею Скульскому. 3 182-2

ВРАЧА приглашаютъ, субсидія 300 руб. въ годъ. Адресъ: въ кол. Гофнунгсталь, Тараспол. уѣзда, Херсонск. губ., Аптекарю. 3—185—8

Трава Зубровка

продается въ аптечномъ магазинѣ

Л. ОЧИКОВСКАГО,

Коблевская, д. Санценбахера, и Греческая, д. Печенева. 5-76-5

НОВАЯ КНИГА
СПУТНИКЪ
Мельника-Механика

Собраніе правилъ, таблицъ и практическихъ свѣдѣній для мельниковъ, строителей и владѣльцевъ мельницъ, монтеровъ и т. д. **Сочиненіе С. Нотовича.** Цѣна въ коленкоровомъ переплетѣ 3 р. 50 к., въ кожаномъ—3 р. 75 к., безъ перелета 8 р. Иногородніе адресуютъ: въ складъ мельничныхъ машинъ **С. Нотовича въ Одессѣ,** Базарная, № 66. Книга поступила также въ продажу въ книжныхъ магазинахъ „Новаго Времени", Распопова и др. 60—18—34

Франц. Общ. Страх. Жизни
Выс. дох. выдаетъ въ Россіи 2 іюня 1889 г. Надъ дѣйст. Общ. устан. постоян., фактич. правит. контроль. Основ. кап. и резерв. фон. 82.000000 фр. Премія 13 Сиб.
УРБЭНЬ (L'URBAINE)
Возвѣщаетъ участія въ прибылях общ. „Урбэнъ" не нужн. срочн. премій въ случаѣ болѣзни страховат. и оставл. по смотря на то полисъ въ полн. силѣ.
Отдѣленія во главныхъ городахъ Имперіи.

ГЛАВНЫЙ ПРЕДСТАВИТЕЛЬ Одесскаго округа И. Я. ДАЛЛ'ОРСО
Херсонская, № 24.
100—3 92

Важно для отправляющихся въ Южную Америку (Аргентину). Только-что вышло изъ печати краткое практическ. руководство для самообученія **испанскому языку** съ указаніемъ произношенія и приложеніемъ діалоговъ. Приноровлено для отправляющихся въ Аргентину. Составилъ Хосе Родригесъ Папельасъ. Цѣна 1 рубль; съ перес. подъ заказ. бандеролью 1 р. 15 к. Обратиться въ книжный магазинъ Эмиля Берендта въ Одессѣ. 10—74—9

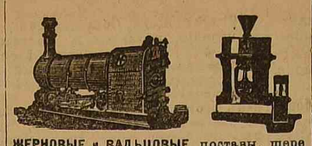

ЖЕРНОВЫЕ и ВАЛЬЦОВЫЕ поставы, шерстовки, крупорѣйки, шелковые ткани для ситъ, жернова, оскарды и вообще всѣ принадлежности для мельницъ, Адресъ въ складѣ машинъ **С. НОТОВИЧА,** въ Одессѣ, Базарная ул. д. № 66. 60—3875—34

Въ лучшихъ частяхъ города продаются УЧАСТКИ ЗЕМЛИ.

На весьма выгодныхъ условіяхъ, по невысокимъ цѣнамъ продаются участки земли разной величины; имѣются мощеныя улицы и канализація въ слѣдующихъ мѣстностяхъ:

1) На Куликовомъ полѣ, Сѣнной площади, между вокзаломъ и фабрикой Мерклинга, гдѣ нынѣ строится **зданіе для всѣхъ Судебныхъ учрежденій.**

2) На углу Куликоваго поля и Ботаническаго сада, на дачѣ „Дивайа", гдѣ народныя гулянья.

3) По Мало-Фонтанской дорогѣ, противъ Юнкерскаго Училища, на приморской дачѣ „Отрада", бывш. Томазини.

4) На Сѣнной площади, Ольгіевскій спускъ, противъ Общежитія студентовъ.

Планы этихъ мѣстностей можно видѣть ежедневно, въ конторѣ Д. Халайджогло, уголъ Еврейской улицы и Покровскаго переулка, домъ Тригера. Тамъ-же можно получить свѣдѣнія о цѣнахъ и кондиціяхъ. 20-39-1 4

ОПТОВОЕ ОТДѢЛЕНІЕ ВЪ ОДЕССѢ
Полицейская, д. Рауша, № 35.

Управляющій одесскимъ отдѣленіемъ С. М. ФИНГЕРУТЪ.
100—29—88

Фирма премирована на европейскихъ выставкахъ десятью золотыми медалями и высшими знаками.

БЕРЕЗОВЫЙ КРЕМЪ.
Косметика А. ЭНГЛУНДЪ.

Для нѣжности и свѣжести лица: лицо остается всегда чистымъ. Цѣна банки 1 р., съ перес. 1 р. 50 к. Для предупрежденія поддѣлокъ, прошу обратить вниманіе на подпись **А. Энглундъ** красными чернилами и марку С.-Петербургской Косметической Лабораторіи. Получать можно въ Одессѣ во всѣхъ извѣстныхъ аптекарскихъ и парфюмерн. магаз., въ Высочайше утвержденномъ русскомъ обществѣ торговли аптекарскими товарами, Казанская, 12 и во всѣхъ извѣстныхъ аптекарскихъ и парфюмерныхъ торговляхъ Россійской Имперіи.—Главный складъ для всѣхъ Россіи А. Энглундъ, С.-Петербургъ, Бассейная улица, домъ № 2. 30—8 19

ОСТЕРЕГАТЬСЯ ПОДДѢЛОКЪ.

Литовскіе окорока,
МАСЛО И СЫРЪ. 5—162—4

Получена большая партія соленаго коровьяго масла высокаго качества изъ экономіи Князя Мещерскаго и Графа Толстого; кромѣ этого получается еженедѣльно малосольное масло, свѣжее изъ сметаны и столовое сливочное самаго высшаго качества. Продажа производится пудами и фунтами съ 8-ми часовъ утра до 9-ти часовъ вечера. Цѣны самыя умѣренныя, начиная съ 35 коп. за фунтъ отличнаго масла. Покупателямъ попудно дѣлается уступка. Дерибасовская, № 19, домъ Жульена, гдѣ магазинъ Нувс, во дворѣ на право.

Грушевскій Антрацитъ собственныхъ рудниковъ премированъ золот. медал. и аттестов. Содерж. углер. 94—96%. По своему высок. кач. конкуренц. не имѣетъ. Для домашн. отопл. и технич. произв. незамѣнимъ. Опрят. и эконом. Горитъ безъ дыма и копоти. Въ пожар. отнош. безопасенъ. Антрацитъ разгор. совершен. легко при услов. простой переклади колосник. **вдоль** поддувала. Печатн. наставл выд. безплат. на складѣ (Приморск. 26, телеф. 85), въ жел. маг. (Ялов. площ., телеф. 367) и въ парох. Агент. (Новый молъ, тел. 144).

Въ интересахъ гг. покупат. организ. доставка (отъ 10 пуд.) на домъ, безъ уборки. Цѣны съ пуда: Портофр., Перес. I круг. 1¼ к.; Молдав. до Вод. Балк., Пересыпь до II круга 1½ к.; Тираспол. Заст., Ближ. и Дал. Мел., Слоб. Ром. и Бугаев. 2 к.

Заявленія и платежъ необходимо производить наканунѣ дня доставки.

10—193 4

МЕБЕЛЬНЫЙ И ЗЕРКАЛЬН. МАГАЗИНЪ
М. Г. ГРИНБЕРГА

уголъ Ришельевской и Полицейской ул., д. Баржанскаго, входъ съ Полицейской.

Имѣется большой выборъ заграничной, петербургской, московской и мѣстной мебели, также парижскія зеркала и вѣнскія несгораемыя кассы фабрики WIES et C. Гнутая мебель по фабричнымъ цѣнамъ. Отпускается мебель на ПРОКАТЪ. —3612—4

ОБЪЯВЛЕНІЕ.

Отъ Правленія Земскаго Банка Херсонской губерніи

объявляется, что по опредѣленіямъ онаго назначаются въ публичную продажу заложенныя и просроченныя недвижимыя имѣнія. Торги будутъ производиться въ Одессѣ, въ Правленіи Земскаго Банка, 18 марта 1893 года, въ