ВОСКРЕСЕНЬЕ, 12 (25) ІЮЛЯ 1915 ГОДА № 9765 — Цѣна отдѣльнаго № 5 коп. — ВОСКРЕСЕНЬЕ, 12 (25) ІЮЛЯ 1915 ГОДА № 9765

ОДЕССКІЯ НОВОСТИ

ГАЗЕТА ПОЛИТИЧЕСКАЯ, НАУЧНАЯ, ЛИТЕРАТУРНАЯ, ОБЩЕСТВЕННАЯ и КОММЕРЧЕСКАЯ.

УСЛОВІЯ ПОДПИСКИ:
Съ доставкой въ Одессѣ: 1 мѣс.—1 р. 20 к., 2 м.—2 р. 40 к., 3 м.—3 р. 50 к., 4 м.—4 р. 50 к., 5 м.—5 р., 6 м.—6 р., 7 м.—7 р., 8 м.—8 р., 9 м.—8 р. 50 к., 10 м.—9 р., 11 м.—9 р. 50 к., 12 м.—10 р.
Съ пересылкой въ города: 1 мѣс.—1 р. 50 к., 2 м.—2 р. 50 к., 3 м.—3 р. 50 к., 4 м.—5 р. —к., 5 м.—6 р., 6 м.—7 р., 7 м.—8 р., 8 м.—9 р., 9 м.—10 р. —к. 10 м.—11 р., 11 м.—11 р. 50 к., 12 м.—12 р.
За пересылку за-границу доплачивается 1 р. въ мѣс. къ подписной платѣ въ Одессѣ. За перемѣну городского адреса на иногородній доплачив. разница въ подписной цѣнѣ.
Перемѣна иногородняго адреса на иногородній оплачивается 20 коп. Годовая подписка только съ 1 янв. Подписка на другіе сроки лишь съ 1 числа follow. мѣс.

Редакція и Типографія Екатерининская, 2
КОНТОРА—Ланжероновская, 26.
Телефоны редакціи: 2-61 (общ.) и 14-00 комм. хроник. Телефонъ конторы 2-66. Кабин. редактора (обращ. въ исключ. случаяхъ) 1-18. Предсѣдателя Правленія—3-31. Директора-распорядителя—46-16.
Рукописи не возвращаются. Личныя объясненія отъ 2 до 3 ч. дня.

ТАКСА ЗА ОБЪЯВЛЕНІЯ:
строка нонпареля впереди текста—40 к., позади текста—20 к., на 2-й или 3-й стр. сверху—60 к., въ иллюстрир. приложеніи—40 к. Объявленія о похоронахъ 50 к. за строку нонпареля.
ДЛЯ ЛИЦЪ ИЩУЩИХЪ ТРУДА ЗНАЧИТЕЛЬНАЯ СКИДКА.

Въ этомъ № ШЕСТЬ стр.

† 11-го іюля, послѣ продолжительной и тяжкой болѣзни, скончался
Михаилъ Львовичъ ШОРШТЕЙНЪ,
о чемъ съ прискорбіемъ извѣщаютъ родные покойнаго. Вынось тѣла состоится въ понедѣльникъ, 13-го с. м. въ 11 часовъ утра, съ вокзала Одесса-Главная на новое кладбище.

Городской театръ. Труппа В. И. Никулина. Сегодня, 12-го іюля, гастр. А. И. Южина, Н. Смирновой и А. Петровскаго, пьеса А. И. Сумбатова **„ИЗМѢНА“.** Завтра гастр. А. Петровскаго, Н. А. Смирновой съ участ. Изы Кремеръ, по уменьш. цѣн. „ЖИЗНЬ ТРУПА“. 14 го, бенефисъ А. Южина, въ 1-й разъ Батайля „СВѢТОЧИ“.

Куяльницкій лиманъ Городской лѣтній театръ. Дирекція Я. С. Гоппа. **ВСЕ ДЛЯ ВЕСЕЛЬЯ.** Сегодня, 12-го іюля СПЕКТАКЛЬ-GALLA. 1) Опер. въ 3 акт. Черепелодъ Сирчъ Фенологъ. Опер. въ 3 д. Коз. Пруткова. Всѣ мѣста въ теат. нумер. 2) Шаржъ въ 1-мъ д. Живой покойникъ. Комическій фокусъ. Масса трюк. Посл. поѣздъ въ гор. 11 ч. ночи. 3) Интермедія въ исполн. Н. Твардовскаго. 4) Кабаръ. Аттракціонъ-пѣніе. ДОРІАНЪ—Ромасъ. Петровская—Пѣсни Украины.

Городской садъ. Сегодня, 12-го іюля, популярный концертъ оркестра Город. театра подъ упр. А. И. Орлова при уч. артистки оперы Гр. Шереметьева, въ Петроградѣ Н. Бѣлявской (контральто). Во вторн., 14 іюля популярн. конц. подъ упр. А. И. ОРЛОВА. Въ среду, 15 іюля. Симфоническій концертъ подъ упр. Ант. Яконовальда въ пользу Одесскаго Одонтологическаго О-ва для содержанія безплатн. зубной амбулаторіи имени Д-ра Марголина для дѣтей школьнаго возраста, при уч. П. И. Цесевича, Александры ФЕЛЬДЗЕРЪ (скрипки) и В. И. НИКУЛИНА. Билеты продаются.

Хаджибейскій лиманъ. Городской паркъ. Лѣтній театръ. СЕГОДНЯ, 12-го ІЮЛЯ 1915 г. ВЪ ПОЛЬЗУ раненыхъ воиновъ. ВЕСЬ СБОРЪ ПОСТУПИТЪ ВЪ РАСПОРЯЖЕНІЕ ПРЕДСѢДАТЕЛЬНИЦЫ ОДЕССКАГО КОМИТЕТА КРАСНАГО КРЕСТА СУПРУГИ КОМАНДУЮЩАГО АРМІЕЙ ГАЙСЫ ПЕТРОВНЫ НИКИТИНОЙ. Состоится **ГРАНДІОЗНОЕ ГУЛЯНЬЕ.** Карнавалъ. Конкурсъ дамской красоты и туалета съ выдачей 2 хъ цѣнныхъ призовъ. Концертъ-Кабаре при участ. лучшихъ артистовъ гр. Одессы. Танцы. Оркестръ военной музыки. Усиленное движеніе трамваевъ до 1 ч. ночи. Входные билеты 50 к., ученич. и дѣтск. 25 к. Билеты продаются. Читайте афиши. Начало въ 2 часа дня. Устроитель М. Л. Розовскій.

Большой Фонтанъ. Театръ Лигиной. Въ четвергъ, 16-го іюля, состоится КОНЦЕРТЪ ПРЕМЬЕРЫ ГОРОДСКОГО ТЕАТРА **ИЗЫ КРЕМЕРЪ** при уч. извѣстной скрипачки ЛОЛА ТЕЗИ артиста Городского театра А. Жарковскаго. У рояля г. Синицкъ. Часть сбора отчисляется въ пользу Комитета Ея Императорскаго Высочества Великой Княжны Татьяны Николаевны. Билеты прод. на 16-й станц. въ кассѣ театра и на 10 станціи въ магазинѣ Рухлина. Импрессаріо Е. Б. ГАЛАНТЕРЪ.

Драматическій театръ. Труппа Аврама Финзона. Въ воскресенье, 12 іюля, съ уч. В. А. ЗАСЛАВСКОЙ, во 2-образъ новинка прошедшаго 1-й разъ съ большимъ успѣхомъ „ДЕР КЛЕЙНЕР МИЛЛІОНЕР“ фарсъ опер. въ 3-хъ д. На черед. Нач. въ 8½ час. веч. Завтра первый общедоступн. спект. Управл. М. І. Роттенбергъ.

Русскій театръ. Еврейская оперетта Л. РАППЕЛЯ. Сегодня, 12 іюля, съ участ. г-жи ПЕПИ ЛИТМАНЪ комич. оперетта послѣдній разъ „Ди Гецвингене хасене“. Адм. Курляндъ и Беканъ. 7162

Большой театръ ТРЕЗВОСТИ. Состоится 20-го іюля. КОНЦЕРТЪ единственный Артиста Императорск. театр. **Платона Цесевича** при уч. М. П. Воздвиженской и Ф. И. Полевого. Ак. Е. Г. Хансъ. Цѣны мѣст. отъ 17 к. Бил. прод. въ кас. теат. отъ 11-2 и 5-8, съ пол. 12-го. Дирекція Н. Н. Михайловскаго. Водъ съ 2½, 5 ч. Подр. въ афиш. Админ. И. Г. Хмельницкій.

Садъ и лѣтн. театры ТРЕЗВОСТИ. Дирекція Н. Н. Михайловскаго. Сегодня, въ воскр. 12-го, 2-ой спект., съ уч. П. Д. Муромцева пред. „Новый міръ“ и г. Муромцева. Бъ М. т. у. „Бондаривна“ по в. 5 д. Нас. Ивановича. Бъ Диверт. Любим. Kiev. пуб. Стефа Удальцова и Ал. Ал. Ивановъ. Завтра, 13-го, 2-ой спект. „Ромео и Джульетта“ Шекспира. Начал. т. у. въ 4 ч. дня, спект. въ 8½ ч. Трамв. ожид. окон. Касса откр. съ 11—2 и 4 до окон. Слѣд. спект. во вторн., 14-го, общед. спект. 720 мѣстъ по 10 коп.

ЕКАТЕРИНИНСКІЙ лѣтній театръ „ФАРСЪ“. Бывш. „Юморъ“, Екатер. пл. Вас. ВРОНСКАГО, Мих. ЧЕРНОВА съ уч. М. С. СТОСИНОЙ. Всѣ эстрады, кромѣ скучн. Телефонъ № 70-39. Фарс Комедія Кабаре Концертъ. Нач. муз. въ 8 ч. ком. въ 8½ ч. Фарса въ 9½ ч. Касса открыта весь день. 1) Лучшій фарс зимняго сезона **У НОГЪ ВАКХАНКИ** фарсъ въ 3-хъ дѣйствіяхъ. I-е Министръ на ревизіи. II. Фаустъ—въ аптекѣ. III-е Пошелъ въ гору. 2) ЗА ТРИ ФРАНКА въ 1 д. 3) КАБАРЭ. Гл. роли исп. Вас. Вронскій, Мих. Черновъ, Ю. С. Стосина. 13-го „ПОТАШЪ и ПЕРЛЬМУТЕРЪ“. 14-го „АРОМАТЪ ГРѢХА“ и новая комедія Л. Кашышякова „Маскарадъ“.

Малый театръ. Колоденый пер., 9. Начало въ 7 час. Сегодня Н. Г. Тараеова. Сегодня лучшая КИНО-ТРАГЕДІЯ въ 5-ти актахъ извѣстн. писателя Адріа Батайля, въ заглавной роли знамен. итальян. арт. ЛИДА БОРЕЛЛИ „ОБНАЖЕННАЯ“. Сегодня КОНЦЕРТЪ любимицы публики Нины Георгіевны Жарасовой, въ нов. реперт. привезен. ею изъ Петрограда.

„КиноУточКино“. Сегодня и завтра. 1) **„ГРѢШНИЦА“** художеств. драма въ 3-хъ частяхъ. 2) **Мужчина пріятной наружности** комедія-фарсъ въ 2-хъ част. 3) БЕЛОСИПЕДИСТЫ-АКРОБАТЫ натура. Начало въ 7½ ч. Впускъ безпрерывный. 4) Открытіе лазарета Имени Ея Императорскаго Величества Александры Ѳеодоровны.

ЛѢТНІЙ ТЕАТРЪ Колизей. Цѣны отъ 22 к. Нач. въ 7 час. Въ театрѣ прохладно. Сегодня перемѣна программы. Все ново, весело и забавно. Гастроли лучшаго въ мірѣ жонглера поражающаго зрителя своими трюками. Варина исполн. шансонетъ. Зирка РАСТЕЛЛИ акробат. танцы, красоты, изящества. ШЕННЪ и ЖОЭ Яковлевъ теноръ русск. оперы. КИНО: БЕЗЪ НРАВСТВЕННЫХЪ УСТОЕВЪ сильн. др. въ 3 ч. и др. кар.

Б. РИШЕЛЬЕВСКІЙ театръ. Гастр. и изв. премьер. Петроградск. театровъ Ж. Вацкой и С. Пискарева. ЗНАМЕНИТЫЙ ФАРСЪ ПРОШЕДШІЙ СВЫШЕ 50 РАЗЪ ВЪ СТОЛИЧН. ТЕАТРАХЪ **КОГО ВЗЯТЬ?** Грандіозный салонъ. 1) ХОЧЕТСЯ ЗАМУЖЪ исп. А. Вацкая и С. Пискаревъ. 2) ТАНЕЦЪ ЗАМБЕЗОВЪ. 3) НОВЫЕ РАССКАЗЫ и КУПЛЕТЫ: Утесовъ. 4) СЕНСАЦ. ДРАМА. ВОЕННАЯ ХРОНИКА. МАКСЪ ЛИНДЕРЪ. Въ театрѣ прохладно.

ХУДОЖЕСТВЕННЫЙ ТЕАТРЪ. Сенсац. картина въ 6 ч. полностью. **МАРЬЯ ЛУСЬЕВА** по роману А. АМФИТЕАТРОВА. Кромѣ картины—извѣстн. артистъ **Н. Ф. ИКАРЪ** премьеръ Краснаго зеркала. (пародія—ГЕРОИНИ ШАНТАНА). Начало въ 7 час. Безпрерывно. Мѣста отъ 22 коп. Въ театрѣ прохладно. **ДѢТИ:** Вашъ сеансъ отъ 5 до 7 ч. Какъ всегда весело. Картины, Артисты. Всѣ мѣста по 17 к.

Театръ Варьетэ. Сѣверный Ресторанъ—Садъ. Сегодня и ежедневно. ВЪ САДУ ЛѢТНЯГО ТЕАТРА и РЕСТОРАНА КОНЦЕРТЫ „ВАРЬЕ“ по обширной программѣ дивертисмента артистокъ и артистовъ. Подробности въ программкахъ. Начало концерта въ 7½ час. вечера. Ресторанъ ОТКРЫТЪ до 11 час. вечера. Ежедневно отъ 1 до 5 часовъ дня **семейные обѣды** по доступнымъ цѣнамъ.

Театръ Варьетэ. Александровскій паркъ. Дирекція 1-е Одесское Товарищество. СЕГОДНЯ и ЕЖЕДНЕВНО съ 8 час. веч. большіе концерты варьетэ. **Испанск. трио ГЕРНАНДЕСЪ,** Зоя Зинина, М. А. Рѣшетникова, Ардо, Пискорская Зиза, Люсина, Михайлова, Славинская, Соловьева, Исабубка, Риголетто, Эгерсъ, Жанеттъ и много друг. Входъ безплатный.

Сегодня „БѢГА“. Средне-Фонтанская дорога, 4-я станція. Начало въ 1¾ часа дня. Г.г. Военные и ихъ жены пользуются безплатнымъ входомъ.

Объявленіе.

Одесское Окружное Правленіе

ИМПЕРАТОРСКАГО Россійскаго Об—ва спасанія на водахъ, состоящаго подъ ВЫСОЧАЙШИМЪ покровительствомъ Ея Императорскаго Величества Государыни Императрицы Маріи Ѳеодоровны извѣщаетъ раненыхъ офицеровъ, нуждающихся въ морскихъ купаніяхъ, что купальни и соляріумъ при Спасательной станціи Общества на Ланжеронѣ открываются для гг. офицеровъ съ 20-го сего іюля.

Желающихъ пользоваться купальнями просятъ обращаться за полученіемъ безплатныхъ именныхъ билетовъ въ канцелярію Одесскаго Градоначальника (Греческая, 9) къ секретарю Округа А. В. Савицкому отъ 2 до 4 час. дня ежедневно, за исключеніемъ воскресныхъ и праздничныхъ дней.

Коммисія трудовой помощи при Одесскомъ Отдѣленіи Об-ва ремесленнаго и земледѣльческаго труда среди евреевъ въ Россіи рекомендуетъ заводамъ, фабрикамъ и хозяевамъ мастерскихъ, рабочихъ, мастеровыхъ и ремесленниковъ. Обращ. въ канцелярію Коммиссіи. Ул. Кондратенко, 18, от 3-7. Тел. 66-08

СКОНЧАЛИСЬ: ВЪ ПЕТРОГРАДѢ: Вл. Ермен, Савинскій. Юл. Фел. Реаде (ур. Брюлова), Ал. Степ. Тургеневъ, Отст. ген. Ал. Ал. Миковъ; ВЪ МОСКВѢ: Ѳ. Ѳ. Горностаевъ, пр. пов. Ал. Як. Мавровскій, Ив. Ник. Бручковъ; ВЪ ХАРЬКОВѢ: Ант. Сбитнева; ВЪ БАКУ: Ник. Як. Бакшатьевъ, Гер. Григ. Сарухань. Вѣчь.

При сегодняшнемъ № городскимъ подписчикамъ разсылается объявленіе о Политехническихъ курсахъ И. И. Хойна.

Пейте!!! Русскую натуральную углекислую столовую воду КУВАКА. Одобрен. Медац. Совѣтомъ. ИМѢЕТСЯ ВСЮДУ. 5232

Д-ръ А. Ф. НЕРЛИНГЪ вернулся и возобновилъ пріемъ больныхъ. 1—2 и 6—7. Садовая, № 11, кв. 6. 7185

Питомникъ лабораторныхъ животныхъ. Имѣются для продажи бѣлыя мыши и кролики осенью поступятъ въ продажу морскія свинки. Почт. адресъ: г. Куромъ, имѣніе Грековой, упр. Рубину. 5822

Врачъ (четырехлѣтн. практ.) ищетъ службы Одесса-Больш. Фонтанъ, 16 ст., цена Сендульскаго (у второго моста) кв. 10. 7028

Д-ръ МАРМЕРШТЕЙНЪ Преображенская, уг. Б.-Арнаутск., тел. 28-86 искусств. зубы безъ пластинокъ и золотыя коронки. Пріемъ отъ 10-5 ч. веч.

Продается дешево за выѣздомъ коренной жеребецъ 4 т. хорошъ подъ сѣдло и въ упряжи, смирный. Слободка, 417 полкъ, кучеръ Пилипенко Родіонъ. 7103

КВАРТИРА 7 больш. комн. со всѣми удобств. въ Театр. переулкѣ 2-ой этажъ 145 р. въ мѣс. спр. на улицѣ Греческая, 25, кв. д-ра Марголина. Тел. 36-39

БЫСТРОЕ ИЗЛѢЧЕНІЕ ГОЛОВНЫХЪ БОЛѢЙ, НЕВРАЛГІИ, ИШІАСА, простудныхъ и ревматическихъ болей, даетъ Кефалдолъ Д-ра Сторъ. Отпускается изъ всѣхъ аптекъ по рецептамъ врачей. Кефалдолъ абсолютно безвреденъ. Остерегайтесь поддѣлокъ. 653

ЗУБОВРАЧЕБНАЯ ШКОЛА Д-ра А. Л. Редалье и зубн. врачей Е. Х. Петровой и Ш. И. Либина, въ Одессѣ. Пріемъ прошеній на I, III и V семестры производится ежедневно, отъ 9 час. до 6 час. въ канцеляріи школы. Ул. Кондратенко, № 20. Принимаются также окончившія Коммерческія училища. 5715—

ЗУБ. школа врач. д-ра И. Я. Равинскаго, Одесса. Базарная, 70. Плата 100 руб. Пріемъ на всѣ курсы.

Зубоврачебная школа доктора И. И. МАРГОЛИНА, въ Одессѣ, (существ. съ 1896 г.). Пріемъ прошеній о поступленіи ОТКРЫТЪ. За подробн. справками обращ. въ канцелярію школы (Жуковская, 30). Также принимаются оконч. 7 клас. мужск. и женск. Коммерческ. училищъ. 776-5

Якушевскіе курсы I-го и II-го разр. при Павловскомъ Родильномъ Пріютѣ въ Одессѣ. Пріемъ прошеній до 1 го сентября. 5535

ЗУБОВРАЧ. ШКОЛА Д-ра ПРОЖЕНО Кіевъ, Бессарабка, 5. Пріемъ прошеній по 30 сентября.

Зубоврачебная школа въ Екатеринославѣ, существ. съ 1900 г. врача ВЕБЕРА и зубного врача ШРЕЙДЕРА. Пріемъ на I, 3 и 5 семестры со свидѣтельствомъ не ниже 6-ти клас. мужск. или женск. среднихъ учебныхъ заведеній. Курсъ 2½ года (5 сем.). — Подробные печатные проспекты канцелярей высылаются безплатно. — 552

Женская Гимназія М. Н. Пр. учр. Ю. А. Соколовой Екатер. пл., 7. Пріемъ прошеній во всѣ классы по вторникамъ, среламъ и пятницамъ отъ 11—1 ч.

М. Н. П. ОДЕССКАЯ ЖЕНСКАЯ ГИМНАЗІЯ учрежд. О. Е. МАЛЬКО Греческая, 14. Пріемъ прошеній въ приготовит., I, II, III, и IV кл. по вторникамъ и пятницамъ отъ 12-ти до 2-хъ часовъ. 5215

Театральная школа Е. А. Мочаловой Основ. въ 1909 году. Пріемъ прошеній ежедневно отъ 10—1 ч. дня. Начало занятій 1-го сентября. Подробныя программы высылаются по полученіи 14 к. почтовыми марками. Одесса, Спиридоновская, 8. 4574

ОДЕССКОЕ КОММЕРЧЕСКОЕ УЧИЛИЩЕ КУПЕЧЕСКАГО СОСЛОВІЯ (Преображенская, 8) Симъ доводится до свѣдѣнія родителей, желающихъ опредѣлить своихъ дѣтей въ названное училище, что вакансіи для поступленія имѣются въ приготовительномъ и 5 классахъ для христіанъ и дѣтей одесскихъ купцовъ іудейскаго вѣроисповѣданія.

ВЫСШІЕ КУРСЫ П. Ф. ЛЕСГАФТА въ Петроградѣ. См. объявленія. 5722

СРЕДНЕЕ СТРОИТЕЛЬНО-ТЕХНИЧЕСКОЕ УЧИЛИЩЕ общества распространенія знаній по строительной техникѣ въ г. Москвѣ (бывшее инж. М. К. Пріорова) съ полными ПРАВИТЕЛЬСТВЕННЫМИ правами. Училище существуетъ съ 1905 года и состоитъ изъ приготовительнаго и 4 спеціальныхъ классовъ. Въ приготовительный классъ принимаются БЕЗЪ ЭКЗАМЕНА лица, окончившія городскія по положенію 1872 года и высшія начальныя училища. Въ I спец. классъ—окончившія 5 классовъ среднихъ учебныхъ заведеній. Окончивш. училище получаютъ званіе техника по строительной спеціальности, право поступать въ высшія учебныя заведенія, права I разр. по отбыванію воинской повинности и др. Подробн. свѣдѣнія безплатно. **СТРОИТЕЛЬНЫЕ КУРСЫ** того же общества. Отдѣленія: 1) Архитектурное, 2) Строит.-дорожное, 3) Землемѣрное. Курсы имѣютъ цѣлью дать практ. и теорет. подготовку по соотвѣтствующей спеціальности. Окончившимъ означенные курсы предоставлено право держать экзаменъ на Техника-Строителя М. Н. Д. и элементарныя званія. Нижеуказ. принимаются лица не моложе 17 лѣтъ съ образовательнымъ цензомъ городскихъ училищъ, 4-кл. средн. уч. завед., низшихъ технич. училищъ и др. Окончивш. Курсы рекомендуются на мѣста. Подробныя свѣдѣнія безплатно. Уставъ и учебные планы высылаются за 10 коп. марками. АДРЕСЪ УЧИЛИЩА и КУРСОВЪ: МОСКВА, 2-я Мѣщанская ул., д. № 6. Тел. 2-65-05. 5867

Учредители СЕМЕЙНАГО СОБРАНІЯ Общества Взаимн. Пом. Быв. Воспитан. Одесск. Ком. Училища покорнѣйше просятъ г.г. членовъ „Семейнаго собранія“ пожаловать на **ОБЩЕЕ СОБРАНІЕ,** имѣющее состояться сегодня, 12 іюля, въ 11 ч. дня, въ помѣщеніи О-ва (ул. Жуковск., 13), для обсужденія вопросовъ, обозначен. въ повѣсткѣ.

ОДЕССКОЕ **среднее Электротехническое Училище** прив.-доцента В. П. ГАДЗЯЦКАГО. 1524 Оканчивающіе училище пользуются всѣми правами окончившихъ правительственныя среднія техническія училища, т. е. получаютъ званіе техника, право поступленія въ высшія техническія учебныя заведенія, личное почетное гражданство, въ отношеніи воинской повинности и государств. службы и права окончившихъ гимназіи или реальн. училища. Пріемъ прошеній съ 1-го іюля. Экзамены съ 20 авг., Херсонская, 11. Тел. 11-92.

ОДЕССКОЕ ОБЩЕСТВО **ВЗАИМНАГО МЕЛКАГО КРЕДИТА** ДЕРИБАСОВСКАЯ, 17. **ПЛАТИТЪ:** По вкладамъ на одинъ годъ 8%, „ „ полъ года 7%, простымъ текущимъ счетамъ 5%. Предсѣдатель Совѣта Членъ государственной Думы Г. В. ВИКТОРОВЪ. Предсѣдатель Правленія Инженеръ Б. И. КОНДРАТЬЕВЪ. Члены Правленія: Н. П. ЗАМАРИЯ и Г. Е. ПЕКАТОРОСЪ. 2662

ЗАВОДЪ СГУЩЕННЫХЪ ГАЗОВЪ (углекислоты и кислорода) сдается въ аренду или продается. Предложенія принимаются до 1-го Августа с. г. Осматривать заводъ и получать свѣдѣнія можно отъ 9-2 час. дня. Лермонтовскій пер. 8. АДМИНИСТРАЦІЯ ПО ДѢЛАМЪ ДОКТОРА ЯКОВА ВОРОШИЛЬСКАГО. 6991

СПЕЦІЯЛЬНЫЙ МАСТЕРЪ **ОРТОПЕДИЧЕСКИХЪ АППАРАТОВЪ,** бывшій мастеръ д-ра ВАЛЬТУХА. **И. И. ПРЖЕДЗЕМИРСКІЙ.** По указан. г.г. врачей принимаю заказы и починки. Одесса, Градоначальническая, № 43. 5888

ПРИНИМАЮТСЯ ГРУЗЫ въ ЯЛТУ, ФЕОДОСІЮ, КЕРЧЬ, НОВОРОССІЙСКЪ и БАТУМЪ, всѣ порты Азовскаго моря, ЕКАТЕРИНОДАРЪ и УСТЬ-ЛАБИНСКУЮ. Отправка моремъ. За справками просить обращаться по телефону за № 56/44 и 43/68

На Преображенской, 17, уг. Херсонской, д. Дурьяна, СЕГОДНЯ 12-го іюля, **открывается НОВАЯ** пекарня и кондиторская **„ЭМИГЕ“.** Все будетъ изготовляться исключительно на чистомъ сливочномъ коровьемъ маслѣ. Особенное вниманіе обращаемъ на разнообразіе и качество хлѣба. Готовится масса новинокъ, Одессѣ не знакомыхъ. Мастера приглашены изъ Москвы и Варшавы. Съ почтеніемъ К. Киселева и В. Гняздовскій.

ПАНЦЫРИ „ФОРТУНА“. Изобр. РЕМИЗОВА. — Привиллегія заявлена. Абсолютно непробиваемые шрапнелью, разрывн., револьверн. пулями, осколк. снарядовъ, штыкомъ, шашкой, холодн. оруж. Непробив. осколкамъ, пулей на 500 и болѣе шаговъ. Панцырь „Фортуна“ имѣетъ форму жилета, составленъ изъ двойн. рада особ. сплава овальныхъ пластинъ, изолированныхъ веществомъ, не пропуск. тепла, мельчайш. осколковъ. Предохраняетъ отъ ржавчины, вполнѣ усовершенствованныя панцырныя фуражки, панцырные наколѣнники. Панцыри изготовлены подъ наблюд. изобр. Ремизова. Цѣна панц. 125 руб., набрюшн. 40 р., фуражка 30 р. При заказахъ 25% задатка. Въ дѣйствующ. армію высыл. по получ. всей стоимости. Необходимо указать рость (высокій, средній, низкій) и объемъ груди. Подробности въ проспектахъ, высылаемыхъ по первому требованію. Обращаться: Торговый домъ И. А. СМИРНОВЪ-ШЕЛАПУТИНЪ и К°. Москва, Петровка, 20. Тел. 5-40-62. Адр. для телегр.: Москва, Витязь. Знакомы выходит. въ 24 часа. 5833

Книжный магазинъ **„Э. БЕРНДТЪ“** въ Одессѣ, Дерибасовская, 16. **Разговорныя книги и флоты:** MANUEL DE LA CONVERSATION, Français-Russe, ц. 1 р. 80 к. РУКОВОДСТВО ДЛЯ РАЗГОВОРОВЪ съ произношеніемъ Русско-Итальянское, ц. 1 р. 80 к. СЛОВАРЬ ФРАНЦУЗСКО-РУССКІЙ, ц. 1 р. 20 к. NOUVEAU VOCABULAIRE, Roumain-Français, ц. 1 р. 20 к. NOUVEAU VOCABULAIRE, Français-Roumain, ц. 1 р. 20 к. NUOVO VOCABOLATIO Italiano-RUSSO, ц. 1 р. 20 к. LES FLOTTES de COMBAT en 1915. ц. 5 р. THE WORLD'S WARSHIPS 1915. ц. 7 р. 50 к. (Иногородн. высылается наложен. платежомъ).

МЕЖДУНАРОДНАЯ ВОЙНА.

(По телеграфу отъ нашихъ корреспондентовъ и ПТА).

На восточномъ фронтѣ.

Бой у Сокаля.

ПЕТРОГРАДЪ (ПТА). Сообщаютъ, что въ бою 7 іюля у Сокаля особенно отличился генералъ-маіоръ Ханжинъ, награжденный уже въ 1904 г. за бой подъ Ляояномъ орденомъ св. Георгія. Въ критическую минуту боя ген. Ханжинъ съ послѣднимъ баталіономъ своей дивизіи бросился въ атаку, увлекая за собою всю дивизію.

Въ бояхъ у Цѣханова—Подосье 3 іюля, какъ выяснилось, многія наши батареи съ большой доблестью и успѣхомъ отбивали аттаки непріятеля, причемъ многія батареи обстрѣливали непріятеля, наступавшаго на наши позиціи, съ установкой на картечь. Въ критическія минуты начала наше отхода къ востоку отъ Цѣханова непріятель прорвался въ раіонѣ селенія Нерадова. Наша кавалерійская дивизія упорно задерживала отсюда бригадой наступленіе непріятеля, а 4 эскадрона гусаръ и 6 сотенъ казаковъ ген.-м. Махова произвели конную аттаку на флангъ непріятеля. Наша конница промчалась черезъ три линіи германской пѣхоты. Важнѣйшій успѣхъ аттаки заключался въ томъ, что среди германской артиллеріи поднялся переполохъ. Батареи непріятеля поспѣшно снялись и галопомъ уходили къ сѣверу. Наши батареи использовали это время, чтобы обрушиться на германскую пѣхоту, наступленіе которой было прекращено. Наша конница зарубила много группъ непріятельскихъ пѣхотинцевъ, однако и ея потери довольно тяжки. Въ числѣ убитыхъ во время этой лихой аттаки на неразстроенную пѣхоту былъ и командиръ гусарскаго полка полковникъ Вестфаленъ, скакавшій передъ своими эскадронами. Пѣхота непріятеля почти не успѣла обстрѣлять внезапно бросившуюся на нее нашу конницу. Потери наносили лишь многочисленные пулеметы, запрятанные въ ржи и отдѣльныхъ домахъ, сквозь линію коней наша конница аттаковала, но когда наша конница шагомъ возвращалась послѣ аттаки, непріятель вовсе не стрѣлялъ.

Упорнѣйшіе бои 8 іюля велись на рѣкѣ Войславкѣ на Холмскомъ направленіи. Послѣ жаркаго боя непріятель перешелъ эту рѣчку.

Начались ожесточенныя схватки въ селеніяхъ Городыско Майданъ Островскій. Въ урочищѣ Кагоръ и въ лѣсу, сѣвернѣе селенія Войславице, весь день шелъ упорный бой на этомъ фронтѣ съ многочисленными германскими дивизіями, а въ ночь на 9 іюля подошедшія изъ резерва части произвели въ лѣсу, къ сѣверу отъ Войславице рѣшительную аттаку, закончившую лѣсной бой отступленіемъ уцѣлѣвшихъ германцевъ въ ихъ исходное положеніе. Старшіе начальники единодушно свидѣтельствуютъ о доблести войскъ ведущихъ бой съ крайней энергіей.

На Холмскомъ направленіи бои почти непрерывно идутъ въ теченіе 9 дней. Непріятель сильно утомленъ и понесъ огромныя потери.

На западномъ фронтѣ.

ФРАНЦУЗСКІЯ ОФФИЦІАЛЬНЫЯ СООБЩЕНІЯ.

ПАРИЖЪ (ПТА). 10 іюля. Оффиціальное сообщеніе гласитъ:

«Ночью во многихъ пунктахъ фронта—оживленныя дѣйствія. Въ Артуа близъ Суше—орудійная перестрѣлка и бой ручными бомбами. Между Уазой и Эномъ въ раіонѣ Кенневьера, на возвышенности Нувронъ и на фронтѣ въ Шампани во многихъ пунктахъ артиллерійская перестрѣлка. Въ Аргоннахъ—ружейная и орудійная перестрѣлка въ раіонѣ Багатель. Здѣсь нашему отряду, захватившему вчера часть непріятельскихъ траншей, удалось выравнить фронтъ въ нашу пользу. Съ перерывами обстрѣливался Понтъ-Амуссонъ.

Въ раіонѣ Аракура сильный непріятельскій развѣдочный отрядъ, несмотря на поддержку артиллеріи, нашимъ ружейнымъ и артиллерійскимъ огнемъ принужденъ отступить. Въ Вогезахъ попытка германцевъ аттаковать наши позиціи къ югу отъ Ла-Фава легко отражена. Вершина Лежкъ—Берренкопфъ—ожесточенно бомбардировалась непріятелемъ. Къ востоку отъ Метцераля непріятель, прорвавшій въ одномъ пунктѣ линію нашего расположенія, тотчасъ былъ отброшенъ энергичной контръ-аттакой.

Правила пріема евреевъ въ высшую школу.

ПЕТРОГРАДЪ (ПТА). 10 іюля. Министромъ народнаго просвѣщенія утверждены правила для пріема въ предстоящемъ учебномъ году въ высшія учебныя заведенія лицъ іудейскаго исповѣданія.

Согласно правиламъ, въ университетахъ, въ установленную для лицъ іудейскаго исповѣданія процентную норму, въ первую очередь должны зачисляться на еврейскія вакансіи тѣ изъ евреевъ, которые сами участвовали въ настоящую войну въ дѣйствіяхъ противъ непріятеля, а затѣмъ, вслѣдствіе ранеій или же по состоянію здоровья, были освобождены отъ военной службы, а равно дѣти евреевъ, призванныхъ въ дѣйствующую армію или поступившихъ въ все добровольно, или работающихъ въ военно-врачебной и санитарной части и получившихъ при этомъ отличіе, а также убитыхъ и раненыхъ на войнѣ.

По удовлетвореніи ходатайствъ лицъ вышеуказанной категоріи, на оставшіяся незамѣщенными вакансіи должны приниматься евреи, члены семействъ которыхъ (братья, сестры или такіе родственники, на иждивеніи которыхъ данное лицо находилось), служа на войнѣ, получили знаки военнаго ордена; или были убиты, или же получили раненія въ дѣйствіяхъ противъ непріятеля.

Въ слѣдующую очередь подлежатъ удовлетворенію ходатайства о пріемѣ въ университеты евреевъ, означенныхъ въ двухъ предыдущихъ пунктахъ, но которые не понесли урона на военной службѣ.

Въ случаяхъ превышенія прошеній указанныхъ трехъ группъ надъ числомъ имѣющихся вакансій, зачисленіе кандидатовъ производится по конкурсу аттестатовъ. Оставшіяся по принятіи лицъ перечисленныхъ трехъ категорій незамѣщенными еврейскія вакансіи заполняются остальными кандидатами также по конкурсу аттестатовъ.

Лица, принадлежащія къ первымъ тремъ группамъ, но не попавшія въ предстоящемъ учебномъ году въ студенты университетовъ, сохраняютъ преимущество при пріемѣ 1916—1917 учебнаго года.

Изложенный порядокъ пріема лицъ іудейскаго исповѣданія распространяется и на слушателей фармацевтическихъ курсовъ, причемъ аптекарскіе помощники, не принадлежащіе къ упомянутымъ тремъ группамъ, зачисляются на оставшіяся вакансіи по старшинству аптекарскаго стажа.

Зачисленіе лицъ іудейскаго исповѣданія въ студенты прочихъ высшихъ мужскихъ учебныхъ заведеній, въ которыхъ дѣйствуютъ одинаковыя съ университетами условія пріема, и въ слушательницы высшихъ женскихъ курсовъ и институтовъ, въ коихъ принимается процентная норма, происходитъ въ томъ же порядкѣ, какъ въ университетахъ.

Одесса, 12 іюля.

Съѣздъ о дороговизнѣ.

Вчера открылся въ Москвѣ, созванный по иниціативѣ всероссійскаго союза городовъ, общегосударственный съѣздъ по вопросамъ борьбы съ дороговизной. На дороговизну раздавались жалобы и до войны. Но не слѣдуетъ запускать обѣ формы дороговизны—настоящей и той, которая обращала на себя вниманіе въ послѣдніе годы—за однѣ скобки, какъ явленія одного происхожденія. Несомнѣнно, факторы, обусловливающіе дороговизну послѣднихъ лѣтъ до войны, дѣйствовали и при ней. Но они только усугубляютъ явленіе, которое существовало бы въ тѣхъ или другихъ размѣрахъ и въ тѣхъ или другихъ мѣстностяхъ

Электротехническая контора и складъ **Т. Д. Я. И. Лукашевскій и К°**
ПЕРЕМѢЩЕНЫ на Пушкинскую ул., д. № 28 (уголъ Скобелевской-Еврейской) Телефонъ 71-79.
Полученъ транспортъ установочнаго матеріала. На складѣ имѣется большой выборъ арматуры.
Получены свѣчи „БОШЪ" 4 р. 25 к.

Изъ Италіи (МЕССИНА, КАТАНІЯ, ПАЛЕРМО Софія Сицилійская, хорошо знакома съ тамошнимъ рынкомъ —высылаетъ лимоны, апельсины, мандарины, а также принимаетъ порученія и заказы на высылку всевозможныхъ товаровъ итальянскаго производства. Адресъ: MESSINA, Sofia Siciliarski. 6878

ОБОИ колоссальный и разнообразный выборъ! лучшаго качества какъ по выработкѣ, такъ и художеств. исполн. рисунк. лучшихъ фабрикъ Россіи, Англіи, Франціи и Америки! дешевле чѣмъ везде! 5529
Вы найдете только въ Фабричномъ складѣ Т-ва Еф. КРОТОВА съ С-ми, Ришельевская, № 15, уг. ул. Кондратенко бесплатно. Владѣлецъ склада М. Д. Захарьченко.

ДОВѢРЕННЫЙ КРУПН. ФИРМЪ предлагаетъ свои услуги по управленію домами. Только серьезныя предложенія адресовать, почтамтъ предъяв. 5 р. бил. 701367

На восточномъ театрѣ

ЧИСЛЕННОСТЬ ПРОТИВНИКА.

«Р. Инв.» пишетъ:

«Въ своихъ оцѣнкахъ мы не называемъ армій противника по номерамъ, ни именъ армейскихъ начальниковъ, ни численности врага на томъ или другомъ участкѣ потому, что эти данныя неопредѣленны, постоянно мѣняются при большой оживленности германскихъ перегруппировокъ. Если девять десятыхъ всей русской полевой, резервной и часть ополченской армій, составляющія, по учету самихъ нѣмцевъ величину не меньшую 4½ милліоновъ бойцовъ, занята отбитіемъ противника, то можно себѣ представить, какую силу двинулъ на насъ врагъ, при условіи, что русскія части не задумываются ходить въ аттаку на двойное превосходство, какъ показалъ недавній бой у с. Подосье. Кромѣ того, много данныхъ для болѣе быстрыхъ перегруппировокъ у противника, отчего онъ легче можетъ явиться въ превосходныхъ силахъ на намѣченныхъ имъ мѣстахъ и съ болѣе обильнымъ запасомъ снарядовъ.

Конечно въ интересахъ германцевъ пріуменьшать свои силы. Они говорятъ только о 40 своихъ и 14 австрійскихъ корпусахъ, считая свои въ 30, а австрійскіе въ 50 тысячъ, что не дасть и двухъ милліоновъ бойцовъ. Отсюда видно насколько не надеженъ путь иллюстрированія оцѣнки военныхъ событій цифрами силъ обѣихъ сторонъ при современномъ стараніи скрыть ихъ.

По разнымъ исчисленіямъ на одномъ главномъ направленіи Вислa—Буть находится болѣе 20-ти корпусовъ противника, то есть болѣе трети всѣхъ его силъ, въ среднемъ тысячъ по сорока каждый или до 1.200,000 бойцовъ, т. е. столько, сколько оставлено противъ всего западнаго фронта (30 сильныхъ, трехдивизіонныхъ корпусовъ, по 40 тыс.) Противъ же Италіи одна завѣса изъ 6-ти примѣрно очень пестрыхъ корпусовъ, опирающихся на сильную мѣстность и заготовленныя позиціи. Но, повторяемъ, въ эту войну учесть силъ противника, даже въ оффиціальныхъ извѣстіяхъ обѣихъ сторонъ зыбокъ, особенно въ массахъ; легче установить отдѣльныя части, чѣмъ сумму бойцовъ даннаго раіона. Несмотря на снятіе завѣсы во многомъ съ перегруппировокъ войсковыхъ массъ помощью воздушныхъ развѣдчиковъ, постояннаго накапливанія войскъ той и другой стороной гдѣ либо носитъ характеръ неожиданности для другой. Въ этомъ не разъ признавались нѣмцы.

ГДѢ ЖЕ ГЛАВНЫЙ УДАРЪ?

Припаревскій театръ или холмъ-люблинскій раіонъ? Эти направленія, говоритъ корресп. «Р. В.»,—другъ-друга отнюдь не исключаютъ и припаревская операція начата не взамѣнъ холмъ-люблинской, а въ помощь и въ развитіе этой послѣдней,

Въ основѣ обѣихъ—одна и та же мысль, и обѣ преслѣдуютъ одну и ту же цѣль.

Но... все же на которомъ изъ этихъ направленій будетъ дѣйствовать главная масса корпусовъ и откуда же,—съ сѣвера или съ юга,—будетъ наноситься германцами «ударъ»?

На этотъ вопросъ пока я затруднился бы отвѣтить. Я только убѣжденъ въ одномъ—что для припаревской операціи изъ Галиціи не взято ни одного орудія и ни одной дивизіи: «удары» съ сѣвера производятся не бывшими ранѣе въ Галиціи войсками, а какими то другими.

Но много ли ихъ,—вотъ въ этомъ и заключается вопросъ.

Я лично полагаю, что немного и что германцы начали двѣ одновременныхъ операціи (однородныя по идеѣ, но по различнымъ направленіямъ), вовсе не имѣя того подавляющаго превосходства въ числѣ, съ какимъ они обычно приступаютъ къ нанесенію ударовъ.

И это—по той простой причинѣ, что свѣжихъ силъ у нихъ уже нѣтъ и,—что самое главное,—ихъ неоткуда взять; а всякія, такъ-называемыя «ударныя группы» приходится формировать путемъ «маневра», оголяя другіе фронты и замѣщая на нихъ «живую силу» силою мертвыхъ, искусственныхъ препятствій и орудій.

Всегда и всюду, и въ стратегіи и въ тактикѣ, т. е., проще выражаясь, и на театрѣ войны, какъ и на полѣ боя, есть и будутъ различные по цѣнности и важности участки. И сущность военнаго «искусства» и заключается въ томъ, чтобы на маловажныхъ и второстепенныхъ фронтахъ ограничиться выдѣленіемъ минимума силъ, а все остальное стянуть и бросить туда, гдѣ въ данный моментъ рѣшается судьба «сраженія».

Теоретически, разсудочно, эта безспорно проста истина ясна; практически же для осуществленія такихъ простыхъ «принциповъ» нужно имѣть громадную рѣшимость рисковать и даръ прозорливой и безошибочной оцѣнки.

Наличность этихъ качествъ и характеризуетъ, то, что именуется «талантомъ», и опытъ всей исторіи гласитъ, что эти качества встрѣчаются не часто, а выучкой ихъ пріобрѣсти нельзя.

Если быть искреннимъ, то надобно сознаться, что у нашихъ противниковъ помимо «превосходной» техники немало и умѣнья и что маневрировать и рисковать, по крайней мѣрѣ до сихъ поръ, они умѣли....

Мнѣ думается, что и теперь, и въ эту операцію, они собрали свои силы для «удара» только путемъ «перегруппировки», не останавливаясь передъ оголеніемъ второстепенныхъ фронтовъ. Но если для удара на припаревскомъ фронтѣ они не ослабляли своихъ армій холмъ-люблинскаго раіона, то многаго на припаревск. фронтѣ имъ было не откуда взять. За этотъ выводъ—и событія послѣднихъ дней.

ПОСЛѢДНІЯ МѢРОПРІЯТІЯ ПРОТИВНИКА.

Военный обозрѣватель «Новаго Времени» пишетъ: «Смѣлость, которую проявляютъ нѣмцы на путяхъ къ Митавѣ, можно думать основывается исключительно на готовящемся десантѣ гдѣ-либо на побережьѣ сѣвернѣе Либавы.

Послѣднія мѣропріятія противника на наревскомъ фронтѣ явно сводятся къ стремленію его форсировать переправы на Наревѣ, гдѣ-либо восточнѣе Рожанъ и переброситься на лѣвый его берегъ, гдѣ и закрѣпиться, ожидая подхода австро-германскихъ армій съ юга. Это видно изъ того, что противникъ упорно избѣгаетъ излучинъ, образуемыхъ Буго-Наревомъ у Серопка и между Пултускомъ и Рожанами. Наоборотъ, онъ ведетъ явно наступленіе болѣе значительными силами къ востоку отъ Рожанки. Съ этой цѣлью германцы пытались приблизиться къ рожанскимъ укрѣпленіямъ, а также бомбардировали Остроленку. Развивая здѣсь напряженныя дѣйствія, германцы имѣютъ въ виду обойти Варшаву съ сѣверной стороны. Тогда какъ австро-германская группа генерала Войрша съ юга стремится выйти на пути къ Ивангороду.

Неудавшіяся попытки германцевъ аттаковать насъ въ направленіи Зволенъ—Гнѣвашевъ, ясно опредѣляютъ фронтъ новаго стратегическаго расположенія обѣихъ сторонъ, на которомъ настоящей операціи на флангахъ у Варшавы суждено обратиться въ позиціонную войну. Фронтъ этотъ, проходя сначала по Нареву, огибаетъ Варшаву отъ крѣпости Новогеоргіевскъ и идетъ по сильной позиціи на которой былъ данъ германцамъ октябрьскій отпоръ у Блоне и Гройцы, и далѣе по Вислѣ до Ивангорода. Отсюда фронтъ естественно поворачиваетъ къ востоку и рѣкѣ Вепржу, образуя сильный плацдармъ, заключающійся въ четыреугольникѣ крѣпостей Осовецъ — Новогеоргіевскъ—Ивангородъ—Брестъ Литовскъ. Громадная растянутость стратегическаго фронта германцевъ, переходъ ихъ отъ дѣйствій по внутреннимъ операціоннымъ линіямъ на внѣшнія и обратно переходъ нашихъ армій на внутренніи линіи, и, наконецъ, приближеніе къ сильнѣйшимъ опорнымъ пунктамъ—крѣпостямъ,—должны послужить къ ослабленію германскихъ армій».

НА НАРЕВСКОМЪ ФРОНТѢ.

Военный обозрѣватель «Русск. Сл.» пишетъ: «Серьезные бои за переправу черезъ Наревъ, повидимому, еще не начинались. Судьба Радома еще не выяснена, но пушки Ивангорода скоро загрохочутъ, вслѣдъ за Новогеоргіевскомъ».

«Русск. Слову» передаютъ изъ Петрограда: «Операціи противника, развертывающіяся между Вислой и Бугомъ и на наревскомъ фронтѣ, продолжаютъ приковывать вниманіе. Въ этомъ районѣ съ обѣихъ сторонъ выставлены милліонныя арміи. Скоро можно ожидать развитія крупнѣйшихъ за все время войны боевыхъ дѣйствій. Планъ противника ясенъ:—отодвинуть насъ за Варшаву и укрѣпить этотъ районъ дальнѣйшей позиціонной войны по примѣру западнаго фронта»

ВЪ РИГО-ШАВЕЛЬСКОМЪ НАПРАВЛЕНІИ.

«День» пишетъ: «Въ авторитетныхъ кругахъ отмѣчаютъ, что противникъ отъ западнаго побережья Рижскаго залива расположился по отношенію къ Митавѣ другой, кончающейся у Яниншекъ. Операція эта можетъ быть разсматриваема, какъ движеніе на Митаву. Яниншки въ 42 верстахъ къ югу отъ Митавы, на шоссе Шавли—Митава. Наступая къ Яниншкамъ, нѣмцы, повидимому, хотятъ выставить здѣсь сильный заслонъ противъ нашего шавельскаго расположенія и прервать сообщеніе по упомянутому шоссе между Шавлями и Митавой и создать угрозу Шавлямъ и Митавѣ. По мнѣнію военныхъ авторитетовъ, вопросъ объ овладѣніи тѣмъ или инымъ пунктомъ несущественъ. Если бы противнику удалось вступить въ Митаву, то это мало измѣнило бы стратегическую обстановку. Суть операціи не въ томъ, удерживать или захватывать города, а въ томъ, чтобы создать стратегическія затрудненія противнику. А гдѣ эти затрудненія будутъ нами созданы—до Митавы или за нею совершенно безразлично»

«ПРОДОЛЖЕНІЕ ВОСТОЧНОЙ ПРУССІИ».

Г. Шумскій пишетъ въ «Бирж. Вѣд.»:

Нѣмцы всегда дорожили Восточной Пруссіей не только какъ опредѣленной территоріей, не только какъ извѣстной провинціей значительныхъ размѣровъ. Для германской стратегіи Восточная Пруссія всегда представляла особенную цѣнность въ силу для охватывающаго положенія по отношенію къ передовому театру—Царству Польскому. Восточ. Пруссія, пользуясь какъ мы въ нашъ владѣнія, всегда висѣла на правомъ крылѣ всѣхъ путей къ Варшавѣ, и въ нѣмецкихъ статистическихъ и въ военно-географическихъ учебникахъ это выгодное положеніе Восточной Пруссіи подчеркивалось на каждомъ шагу.

Приближается годовщина войны, и для кайзера, этого столь страстнаго любителя внѣшнихъ эффектовъ, обязательно желательно подѣйствовать своимъ подданнымъ какой-либо шумливый, хотя бы и пустой успѣхъ. Стратегія отлично видитъ, что главная цѣль грандіознаго боя, завязывающагося на нашемъ фронтѣ—это Висла съ Варшавой. Но, очевидно, стратегія, на этихъ разъ уже нѣмецкая, опасается, что, не взирая на громадныя силы, ею сосредоточенныя, эта цѣль не будетъ достигнута. Поэтому-то, если бы «эффектъ съ Вислой» не удался, нѣмецкая стратегія додумалась до того, чтобы одновременно затѣять какой-либо эффектный захватъ въ Прибалтійскомъ краѣ.

Однако, нѣмецкой стратегіи гоняться за абсолютно пустыми въ стратегическомъ смыслѣ пунктами, повидимому, нѣсколько неловко и потому на новой Прибалтійской операціи появился новый девизъ якобы стратегическаго свойства: а именно—нѣмцы въ своей Прибалтійской операціи якобы стремятся «къ продолженію Восточной Пруссіи».

Однако, мы знаемъ, что отъ угрозы охвата до самаго охвата еще очень далеко, и что далеко недостаточно заниматься однѣми угрозами, а надо, чтобы угрозы переходили въ дѣйствіе. Это «дѣйствіе» далеко еще не достаточно замѣчается въ Прибалтійскомъ краѣ.

Во всякомъ случаѣ можно сказать, что на сѣверѣ нѣмцы ведутъ 2 различныя операціи: одну—Наревскую, другую—Прибалтійскую и хотятъ выполнить ту изъ нихъ, которая имъ удастся.

Поэтому, хотя Прибалтійская операція и является демонстративной, она можетъ въ извѣстный моментъ обратиться въ главную, а именно тогда, когда нѣмцамъ не удастся Наревская операція, — ибо что-нибудь нужно разлобыть нѣмцамъ.

ОБЗОРЪ ВОЕННЫХЪ ДѢЙСТВІЙ.

«Кіевл.» пишетъ: «Шансы наши и непріятеля далеко не равны: намъ нес трашна и неудача, т. к. мы имѣемъ возможность еще затянуть борьбу, отойдя на новыя позиціи; для нѣмцевъ же даже нерѣшительный исходъ сраженія или непоказный успѣхъ грозитъ катастрофой. Только высшая мѣра успѣха—полный разгромъ нашихъ армій можетъ развязать имъ руки и дать надежду на общую побѣду. Но для такого исхода ближайшаго генеральнаго сраженія нѣтъ вѣскихъ данныхъ: силы нашихъ армій, сосредоточенныхъ между Вислой и Бугомъ, достигли высшаго предѣла упругости, стратегическая позиція ихъ весьма выгодна: съ сѣвера и запада нашъ фронтъ прикрывается сильными естественными преградами съ крѣпостями; ограничиваясь здѣсь минимальнымъ числомъ войскъ, мы можемъ всей массой своихъ силъ встрѣтить наступающихъ съ юга на Люблинъ—Холмъ австро-германцевъ.

«Нов. Вр.» пишетъ: «Операціи на флангахъ Варшавы суждено превратиться въ позиціонную войну; подтверждается также, что на линіи Люблинъ—Холмъ произойдутъ сильнѣйшіе арьергардные бои. Мы, отходя отъ Красностава, поставили германцевъ въ затрудненіе, ибо разлетѣлся въ прахъ планъ прорыва Макензена. Приближеніе нашихъ армій къ крѣпостямъ должно послужить ослабленію германцевъ.

«Temps» ОБЪ ОПЕРАЦІЯХЪ НА НАШЕМЪ ЮГО-ЗАПАДНОМЪ ФРОНТѢ.

«Temps» обсуждая наступленіе нашихъ противниковъ въ Галиціи и въ Люблинскомъ направленіи говоритъ:

Общее вниманіе приковано обширными военными операціями на восточномъ фронтѣ. Сравнительно быстрое наступленіе армій фельдмаршала Макензена и методичное уклоненіе русскихъ силъ отъ рѣшительнаго боя имѣетъ характеръ захватывающей вниманіе борьбы. Перемѣна направленія нѣмцами на сѣверо-востокъ въ минуту, когда могущія ударить имъ во флангъ русскія войска еще вполнѣ боеспособны, является операціею чрезвычайно смѣлою. Тутъ возможны роковыя неожиданности; вотъ почему по всей вѣроятности это наступленіе не вызываетъ особеннаго энтузіазма въ Берлинѣ, гдѣ однако очень нуждаются въ преувеличеніи успѣховъ для поддержанія довѣрія въ народѣ. Конечно, тамъ подчеркиваютъ достигнутые успѣхи и даже стараются придать отступленію русскихъ характеръ поспѣшности, котораго оно никогда не имѣло, но все же остерегаются приписывать этимъ операціямъ на восточномъ фронтѣ рѣшающее значеніе. Даже въ случаѣ очищенія Варшавы рѣшительнаго результата не было бы достигнуто; этого не будетъ до тѣхъ поръ, пока не будутъ разбиты и разсѣяны арміи, которыя теперь могутъ на новомъ фронтѣ оказать австро-германцамъ столь же сильное сопротивленіе, какъ и на прежнихъ.

Нѣтъ никакихъ указаній на то, продолжаетъ французская газета, чтобы рѣшеніе могло быть достигнуто операціями въ Люблинскомъ направленіи; напротивъ того, тактика уклоненія русскихъ армій отъ рѣшительнаго боя до той минуты, которая будетъ признана наиболѣе удобной для перехода въ наступленіе противъ непріятеля, ослабленнаго усиліями и большими потерями, внушаетъ французамъ полное довѣріе».

Но быть можетъ австро-германцы этою операціею обезпечили себѣ политическіе успѣхи, болѣе осязательныя, чѣмъ военные? Нѣтъ и здѣсь они потерпѣли разочарованіе. Политическій успѣхъ могъ быть двоякаго рода: подготовить почву для скороспѣлаго заключенія мира и престижемъ своей военной мощи подѣйствовать на польское населеніе въ трехъ имперіяхъ. Но какъ извѣстно, вопросъ о заключеніи такого мира, несмотря на пробный шаръ, пущенный германскими соціалистами, не имѣетъ никакихъ шансовъ на успѣхъ. Что же касается стараній переманить на свою сторону польское населеніе различными неопредѣленными обѣщаніями, то это оказывается совершеннымъ заблужденіемъ; поляки слишкомъ хорошо по опыту въ Познани знаютъ цѣну либеральнаго режима пруссаковъ, а теперь населеніе занятой противникомъ части русской Польши испытываетъ на себѣ всѣ тягости нѣмецкаго гнета, стремящагося къ насильственной германизаціи».

ВЪ ПРИБАЛТІЙСКОМЪ КРАѢ.

«Бирж. Вѣд.» передаютъ, что нѣмцы въ своемъ наступленіи вглубь Курляндіи всей силой своей обрушились на Гольдингенъ. Городъ пострадалъ отъ бомбардировки. Сгорѣли латышская церковь и учительская семинарія. Другія зданія пострадали меньше. Въ окрестностяхъ Либавы нѣмецкія военныя власти произвели перепись всѣхъ жителей.

Въ Ригу прибываютъ бѣженцы изъ Альтаунца, Гольдингена, Цабельна, Кабилона, Кандавы, Гальсена и Туккума. У губернатора состоялось совѣщаніе по вопросу объ эвакуаціи бѣженцевъ. Забота объ упорядоченіи направленія потока бѣженцевъ, слѣдующихъ въ Ригу со скотомъ возложена на бывшаго либавскаго полиціймейстера Подушкина. На всѣхъ путяхъ, ведущихъ въ Ригу, устроены пикеты, провожающіе бѣженцевъ. Ихъ направляютъ на питательный пунктъ на огромномъ дворѣ фабрики Кузнецова, отсюда они движутся на вокзалъ. На трехъ ближайшихъ къ Ригѣ станціяхъ принимаются отъ бѣженцевъ скотъ, на основаніи общихъ правилъ о реквизиціи. Освобожденные отъ скота бѣженцы отправляются далѣе во внутреннія губерніи.

(Кіев. М.).

ВЪ ГРОДЗИСКѢ

«Вечернему Времени» сообщаютъ изъ Варшавы: 22-го іюля утромъ нѣмецкій аэропланъ бросилъ три бомбы. Взрывами убиты желѣзнодорожный служащій и оставшаяся въ Гродзискѣ единственная слѣпая 90-лѣтняя еврейка, которая за старостью и безпомощностью не могла покинуть городъ».

ВО ЛЬВОВѢ.

«Бирж. Вѣд.» передаютъ, что, по варшавскимъ свѣдѣніямъ, во Львовѣ курсъ рубля опредѣлился въ двѣ кроны и тридцать геллеровъ. Газета «Новый Вѣкъ» (во Львовѣ) по приказу коменданта пріостановлена. Во Львовѣ произведены многочисленныя аресты лицъ, обвиняемыхъ въ симпатіяхъ къ русск. арміи. Находящіяся въ Вѣнѣ украинцы поздравили телеграммой генерала Бемъ-Ермоли. Образована во Львовѣ обывательская милиція. Бывшій львовскій президентъ Нейманъ заявилъ въ вѣнскихъ газетахъ, что не намѣренъ возвращаться во Львовъ. Чиновники и магистратъ эвакуируются во Львовъ въ половинѣ іюля. Пассажирское движеніе между Вѣной и Львовомъ восстановится черезъ мѣсяцъ. Теперь желѣзныя дороги перевозятъ войска.

На западномъ театрѣ

ПЕРЕДЫШКА НА ЗАПАДНОМЪ ФРОНТѢ.

«Рус. Инв.» пишетъ:

«Дѣйствія на западномъ фронтѣ отличаются рѣдкимъ постоянствомъ пріемовъ и мѣстъ борьбы, а проявленная еще недавно нѣмцами инициатива наступленій продержалась не долго и пала опять довольно низко. Опять союзники принялись за свою кровопролитную работу по откалыванію кусковъ отъ германскаго нашествія, прочно впившагося въ бельгійскую и французскую почвы. Для этой работы сейчасъ самое благопріятное время въ видѣ большой оттяжки силъ врага на русскій фронтъ и въ виду большой озабоченности нѣмцевъ идущимъ потягиваніемъ на итальян. фронтѣ главныхъ итальянскихъ силъ къ границѣ. Но въ общемъ для союзниковъ осуществилась пока огромная передышка войны».

Вокругъ войны.

ЧЕГО ХОЧЕТЪ ГЕРМАНІЯ?

Начавшій вновь выходить послѣ пятидневнаго перерыва вслѣдствіе запрещенія «Vorwärts» продолжаетъ свою кампанію противъ политики аннексій. Въ цѣляхъ наглядняго ознакомленія читателей съ планами извѣстныхъ группъ германскихъ политиковъ «Vorwärts» воспроизводитъ безъ комментаріевъ помѣщенную въ «Berliner Neueste Nachrichten» статью барона фонъ-Либиха, профессора химіи въ гессенскомъ университетѣ. Статья посвящена вопросу о томъ, что нужно германскому народу, чтобы стать «міровымъ народомъ въ смыслѣ міровой державы».

Въ первую очередь,—говоритъ Либихъ,—Германія должна получить сухопутную границу, которую было бы легко защищать, и должна подготовить военную силу, которая была бы достаточна для защиты интересовъ міроваго народа во всѣхъ частяхъ міра. Во-вторыхъ, Германія должна получить какъ можно больше земель въ цѣляхъ развитія своего сельскаго хозяйства. Если правительство, уступая давленію, производимому на него со всѣхъ сторонъ, окончательно рѣшило удержать въ своихъ рукахъ занятыя теперь германской арміей территоріи, имѣющія главнымъ образомъ торговое и промышленное значеніе, то оно должно позаботиться также и о пріобрѣтеніи обширныхъ территорій, которыя нѣмцы могли бы колонизировать. Въ третьихъ, Германія должна имѣть собственныя колоніи, и не какія-нибудь части центральной Африки, а дѣйствительно цѣнныя колоніи. Въ-четвертыхъ, Германія должна получить территорію, гдѣ она могла бы добывать необходимые ей сырые матеріалы, главнымъ образомъ, хлопокъ и руды.

Проф. Либихъ заканчиваетъ списокъ своихъ пожеланій слѣдующимъ образомъ: «Пятое условіе, необходимое для того, чтобы Германія была міровой державой, состоитъ въ пріобрѣтеніи непрерывнаго морскаго побережья, свободнаго доступа къ міровому морю. Изолированная морская база, какъ бы она ни была сильна, недостаточна для этой цѣли. Нѣтъ сомнѣнія, что Сѣверное море не есть міровое море. Это внутреннее море, которое Англія, какъ учитъ примѣръ данной войны, можетъ закрывать по своему произволу».

ХОЛЬДЕНЪ И ЛЛОЙДЪ-ДЖОРДЖЪ.

Въ политическихъ кругахъ Лондона много говорятъ объ инцидентѣ Хольденъ—Ллойдъ-Джорджъ.

Членъ прежняго кабинета лордъ Хольденъ, въ бытность свою военнымъ министромъ реорганизовавшій военное дѣло въ Англіи, недавно произнесъ большую политическую рѣчь, въ которой онъ между прочимъ рѣзко высказался противъ того, что превратили въ козла отпущенія генерала Донопъ, котораго теперь смѣстили, хотя онъ казался ему незаамѣнимымъ... Далѣе Хольденъ переходитъ къ разобличеніямъ. Въ октябрѣ 1914 года, когда онъ еще былъ членомъ кабинета, въ военномъ министерствѣ происходило совѣщаніе, на которомъ предсѣдательствовалъ лордъ Китченеръ и присутствовали Ллойдъ-Джорджъ, Черчиль, Макъ-Кенна и другіе министры. Рѣчь шла объ увеличеніи запасовъ военныхъ матеріаловъ, такъ какъ война выяснила, что даже 10-кратные запасы по сравненію съ предположенными—недостаточны. Совѣщаніе консультировало различныхъ лицъ и, между прочимъ, генерала Донопа; были вызваны представители оружейныхъ заводовъ. Совѣщаніе приняло рядъ мѣръ, и если бы послѣдняя оказалось возможнымъ осуществить, то страна получила бы ошушительные запасы военныхъ матеріаловъ. Но тутъ возникли тренія между трудомъ и капиталомъ, смѣшавшіе всѣ расчеты фабрикантовъ, и тоща возникло то положеніе, которое является источникомъ нынѣшнихъ затрудненій. Итакъ, вина падаетъ не на генерала Донопа, который здѣсь не при чемъ. Нація тоща еще не проснулась, и организовать оборону было гораздо труднѣе, чѣмъ въ данный моментъ. Вотъ эти то обстоятельства и побуждаютъ его, Хольдена, выступить въ защиту ни въ чемъ неповиннаго генерала.

По поводу этой рѣчи Ллойдъ-Джорджъ просилъ газеты опубликовать сообщеніе, въ которомъ онъ называетъ воспоминанія Хольдена о засѣданіи въ военномъ министерствѣ и нелѣпыми и лживыми. Онъ надѣется, что его не заставятъ продолжать высказываться по этому вопросу, такъ какъ неразумно касаться высоко конфиденціальныхъ совѣщаній кабинет и обсуждать ихъ съ партійной или частной точекъ зрѣнія.

«Times», откликаясь на рѣчь Хольдена заявленіе Ллойдъ-Джорджа говоритъ, что друзья Хольдена готовились видѣть въ его рѣчи прелюдію къ возвращенію его въ министерство, но на самомъ дѣлѣ рѣчь достигла прямо противоположныхъ результатовъ. Попутно «Times» объясняетъ, почему Хольденъ не вошелъ въ новый кабинетъ: его не пропустило общественное мнѣніе, которое знало, что Хольденъ болѣе другихъ изучалъ Германію, куда онъ ѣздилъ съ высоко конфиденціальными миссіями,—что онъ, будучи освѣдомленъ о реальномъ характерѣ германской опасности, не только не выступилъ со словомъ предостереженія, но даже препятствовалъ лорду Робертсу и другимъ пытавшимся пробудить страну. А такому человѣку, который проглядѣлъ опасность, нѣтъ мѣста въ кабинетѣ, призванномъ отвращать опасность, когда она уже пришла

ИТАЛО-ГЕРМАНСКІЯ ОТНОШЕНІЯ.

«Русскимъ Вѣдомостямъ» изъ Рима телеграфируютъ, что отношенія между Германіей и Италіей пріобрѣтаютъ все болѣе натряженный характеръ. Возможно—оффиціальное объявленіе войны. Печать также настаиваетъ на необходимости выяснить позицію въ связи съ преслѣдованіемъ въ Турціи.

МИЛИТАРИЗАЦІЯ ЖЕНЩИНЪ ВЪ ГЕРМАНІИ.

«Vorwärts» началъ рѣшительную кампанію противъ усиливающагося въ Германіи теченія въ пользу распространенія милитаристской организаціи и на женщинъ. (См. вчер. №). «Vorwärts» заявляетъ, что все несоціалистическое женское движеніе въ Германіи воспринято идеи чуть ли не объ установленіи какой-то воинской повинности для женщинъ. Въ германской феминистской печати помѣщаются пламенныя статьи о необходимости привить германскимъ женщинамъ элементы «потсдамской» школы. Необходимо-де, ввести принудительную тренировку въ веденіи хозяйства и выполненіи другихъ женскихъ обязанностей. Нѣкоторые предлагаютъ ввести даже для всѣхъ женщинъ опредѣленнаго возраста казарменный режимъ срокомъ на одинъ или два года.

«Vorwärts» называетъ сумасшествіемъ всѣ эти проекты и предостерегаетъ передъ ихъ гибельными послѣдствіями.

ГЕРМАНО-РУССКІЙ БАНКЪ.

Какъ сообщаетъ «Kölnische Zeitung», въ Рейнмайнцѣ открылся германско-русскій банкъ, выдающій ссуды нѣмцамъ подъ суммы, причитающіяся имъ отъ русскихъ должниковъ. Въ задачи банка входитъ взысканіе этихъ суммъ въ Россіи.

—ВЪ АВСТРІИ.

Адріатическій курортъ въ Закопане опустѣлъ вслѣдствіе выѣзда множества лицъ, пріѣхавшихъ во время оккупаціи восточной Галиціи, и нынѣ выѣзжающихъ домой.

ЖЕНЩИНЫ.

Оберъ-комендантъ города Штеттина опубликовалъ рѣзкое порицаніе «безстыдному поведенію женщинъ и дѣвицъ, которыя положительно осаждаютъ плѣнныхъ французовъ, навязываются имъ самымъ непристойнымъ образомъ и, не удовлетворяясь любовными письмами, являются въ казармы, гдѣ размѣщены плѣнные, устраиваютъ концерты, танцы и т. п.».

Комендантъ грозитъ, въ случаѣ, если подобное непатріотическое поведеніе не измѣнится и опубликовать письма и фамиліи писавшихъ, а ихъ самихъ подвергнуть штрафу.

БѢГСТВО РОЗЫ ЛЮКСЕМБУРГЪ.

«Нов. Время» передаетъ со словъ «Форвертса», что Роза Люксембургъ бѣжала изъ Фортрымы.

На лѣвыхъ скамьяхъ.

Рис. М. Линскаго.

— „Въ предстоящей сессіи Гос. Думы ожидается политическая перестрѣлка депутатовъ" *(Изъ оптимистической статьи).*

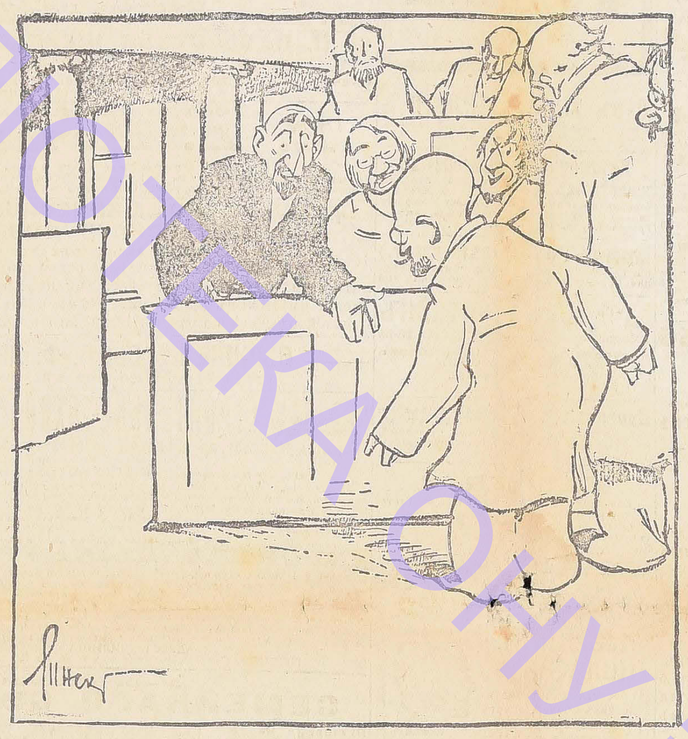

Чхеидзе. — Я съ радостью далъ бы вамъ мѣсто, товарищъ Пуришкевичъ, но вы сами видите, какъ здѣсь теперь тѣсно...

Сказки войны.

(ПУТЕВЫЕ ОЧЕРКИ).

Послѣ грозы небо сразу очистилось отъ тучъ, все было напоено ароматомъ сырой земли и травъ, острымъ и немного пряннымъ. Звѣзды, по-утреннему лучистыя и большія, горѣли совсѣмъ низко; въ предутренней темнотѣ отъ нихъ, казалось, шли длинные пучки лучей.

Было совсѣмъ тихо, какъ всегда передъ зарею. Только мягко звенѣли цѣпи на ногахъ стреноженныхъ лошадей, которыя паслись невдалекѣ на лужайкѣ, да трещалъ и дымился, сырой отъ дождя валежникъ на кострѣ. Четыре воза, высоко нагруженные кладью, чернѣлись въ темнотѣ, а, мужики-извозчики собрались у костра и пекли въ горячей золѣ картошку.

Пользуясь ночной прохладою, я задумалъ пройти пѣшкомъ въ деревню Макѣевку, въ двадцати верстахъ отъ хутора, въ которомъ я гостилъ четыре дня, отдыхая отъ пути. Разстояніе было небольшое, къ пѣшему хожденію я привыкъ и черезъ два часа очутился у вѣтряныхъ мельницъ.

Но здѣсь небо вдругъ заволоклось тучами, отдаленныя зарницы стали яснѣе, засверкали молніи, прохлупъ перекатный громъ и хлынулъ настоящій степной весенній ливень.

Мельницы были уже назади, возвращаться къ нимъ было трудно тѣмъ болѣе, что въ глубокой балкѣ, которую я прошелъ съ четверть часа тому назадъ, бурлила, пѣнилась и кипѣла вода, поднявшаяся до самыхъ ея краевъ и разлившаяся по степи.

Когда впереди зачернѣлись возы, я обрадовался имъ, какъ спутники Колумба, завидѣвшіе отдаленныя очертанія земли, и торопливо пошелъ, хлюпая по глубокимъ лужамъ, къ нимъ.

— Что за человѣкъ?—окликнулъ меня голосъ изъ-подъ воза.

Оттуда высунулась взлохмоченная голова, казавшаяся въ темнотѣ необыкновенно большой.

— Дорожный человѣкъ,—отвѣтилъ я.

— Разные бываютъ дорожные люди, — отозвался другой голосъ изъ-подъ воза.—Одного мы этакаго дорожнаго здорово коломъ обработали.

— За что?

— Руки вороватыя. А ты не изъ такихъ?

Пришлось долго объяснять, кто я, откуда и куда иду, пока мужики пустили меня подъ возъ.

— Съ кладью мы,—оправдывался мужикъ, разсказывавшій о томъ, какъ они обработали коломъ вороватаго человѣка.—Купца Стратонова товаръ въ Казань веземъ. Вотъ и опасаемся.

На говорившемъ была солдатская фуражка съ ополченскимъ крестомъ.

— На учетѣ мы были,—объяснилъ онъ.—Отпустили насъ до времени.

— Какую же вы кладь везете?

— Сапоги. Приказчикъ евоный, Стратонова то есть, принять ихъ будетъ у насъ въ Казани. Сапоги для ар-мі-и.

Слово «армія» онъ произнесъ раздѣльно и четко. Это было для него, очевидно, новое, недавно пріобрѣтенное слово, и произнося его, онъ гордился этимъ новымъ словомъ.

— А не слыхалъ ли, господинъ, скоро до насъ чередъ дойдетъ?—спросилъ другой извозчикъ, коренастый бородачъ.

— А вы какъ числитесь?

— Ополченцы второго разряда.

— Ну, не скоро. А что, воевать охота?

— Охота—не охота, а позовутъ—пойдемъ.

— Сказывали, бытто манифестъ будетъ, всему народу объявятъ, воевать позовутъ, — сказалъ изъ темнаго угла невидный мнѣ третій извозчикъ.—Колокола звонить будутъ по всей Россіѣ, словно въ праздникъ, и будетъ молебствіе.

— У первыхъ ополченцевъ кресты. А у насъ, у вторыхъ, какіе, скажемъ, знаки будутъ?

— Все одно,—отвѣтилъ ополченецъ.—Только на войну васъ, братъ, не пошлютъ.

— Какъ такъ?

— А такъ. Для внутренней ох-ра-ны, — произнесъ онъ съ видимымъ наслажденіемъ новое слово.

Дождь пересталъ. Сдѣлалось свѣтлѣе. Видны были лица всѣхъ трехъ извозчиковъ, нахмуренныя, серьезныя.

— Пойдемъ, Митрій, картошку пекти, — сказалъ ополченецъ.

— Пойдемъ, отозвался Митрій, бородатый мужикъ.—А ты, Василь, не пойдешь?

Лежавшій въ углу мужикъ не отозвался. Онъ не спалъ, а, должно быть, думалъ о чемъ то очень важномъ для него и только отмахнулся рукою на зовъ товарища.

Передъ зарею степь молчалива. Это странное, какое-то задумчивое молчаніе. Словно мечтаетъ степь о чемъ то или дремлетъ. Кой гдѣ рождаются шорохи и шепотъ. Но они призрачны, точно шепчетъ человѣкъ сквозь сонъ. Вотъ крякнула какая-то птица подлѣ балки, всплеснула вода, охнуло что-то, прокатилось, и снова молчаніе, снова задумчивая дрема. И вдругъ среди тишины пронесся протяжный, скрипящій звукъ:

— Хер-ръ—хер-ръ!

— Дергачъ запилилъ,

ПРЕМІИ ЗА 4-ХЪ ЗДОРОВЫХЪ ДѢТЕЙ.

«Нов. Время» передаетъ, что въ берлинскую газету «Миттагъ «Цейт.» телеграфируютъ изъ Дюссельдорфа, что частное лицо пожертвовало сто тысячъ марокъ, проценты съ которыхъ идутъ въ пользу матерей, у которыхъ будетъ минимумъ четверо здоровыхъ дѣтей и изъ нихъ старшему четырнадцать лѣтъ.

За-границей.

КИТАЙ И ЯПОНІЯ.

Насколько отразился на японской торговлѣ бойкотъ въ Китаѣ, можно судить по слѣдующимъ приводимымъ «Pek. D. News» цифрамъ. Ввозъ Японіи въ Гуандунскую провинцію выражался въ суммѣ 40 милліоновъ долларовъ, свыше трехъ милліоновъ долларовъ въ мѣсяцъ. Нынѣ ввозъ Японіи въ эту провинцію оцѣнивается меньше чѣмъ въ одинъ милліонъ долларовъ.

— Въ Инкоу китайскія мѣнильныя лавочки прекратили размѣнъ японскихъ денегъ.

— Представители китайскаго купечества въ Мукденѣ рѣшили принять всѣ мѣры къ недопущенію учрежденія здѣсь японо-китайскаго банка.

— Обостреніе отношеній между Китаемъ и Японіей успѣло отразиться и на отношеніи китайскихъ школьниковъ къ своимъ коллегамъ-японцамъ. По словамъ мѣстныхъ газетъ, для огражденія японскихъ учащихся отъ нападеній школьниковъ-китайцевъ, мукденскій губернаторъ приказалъ полиціи сопровождать дѣтей въ школу и обратно.

ДОМЪ ОТДѢЛЬНЫХЪ КОМНАТЪ,
Одесса, Новосельская, 64, тел. 72-30.
ВНОВЬ ОТСТРОЕМЪ. КАЖДОЙ КОМНАТѢ ХОЛОДНАЯ И ГОРЯЧАЯ ВОДА, БАЛКОНЪ, ЛИФТЪ, ЧИТАЛЬНЯ.
ВСЕ КОМФОРТАБЕЛЬНО, ГИГІЕНИЧНО.
Комнаты помѣсячно и посуточно.
— ЦѢНЫ УМѢРЕННЫЯ. —

ПАТРІОТИЧЕСКІЙ МИТИНГЪ.

Въ китайской части Харбина, въ Фудзядянѣ, по словамъ «Нов. Ж.», состоялся большой митингъ, на которомъ присутствовало до 15 тыс. человѣкъ. Представителемъ патріотическаго общества была прочитана прокламація съ призывомъ къ населенію о пожертвованіи на національный фондъ. Послѣ этого въ теченіе четырехъ часовъ говорилъ рядъ ораторовъ. Чиновники же правительственнаго банка принимали пожертвованія. Произошелъ рядъ характерныхъ сценъ. Такъ одинъ изъ жертвователей раздѣлся совершенно нагимъ, отдавъ все, что имѣлъ. Поступокъ этотъ вызвалъ энтузіазмъ массы.

По предварительному подсчету, за день сборъ далъ до 18 тыс. долларовъ, причемъ были крупныя пожертвованія по 500 и болѣе долларовъ.

АРЕСТЪ КИТАЙСКИХЪ МИНИСТРОВЪ.

Изъ Пекина харбинской «Н. Ж.» сообщаютъ, что по распоряженію верховнаго суда арестованы и преданы суду товарищи министровъ финансовъ и военнаго.

Къ созыву законодательныхъ палатъ.

НАКАНУНѢ ОТКРЫТІЯ ПАЛАТЪ.

Государственный совѣтъ откроется 19-го іюля вечеромъ. Кабинетъ утромъ выступитъ въ Г. Думѣ, а вечеромъ въ Г. Совѣтѣ.

ПЕЧАТЬ О СОЗЫВѢ ПАЛАТЪ.

Въ связи съ созывомъ законодательныхъ палатъ «Рѣчь» пишетъ: «Кадетская фракція предполагаетъ внести нѣкоторыя законодательныя предположенія, стоящія въ связи съ основной идеей организаціи страны для цѣлей войны. Вѣроятно, и другія фракціи представятъ подобный же законодательный матеріалъ. Такъ какъ въ данномъ случаѣ, очевидно, цѣлью внесенія законодательныхъ предположеній будетъ ихъ возможно скорое осуществленіе, то сессія должна продолжаться, пока судьба всѣхъ подобныхъ предположеній не будетъ рѣшена. Есть и другое обстоятельство, также обусловливающее длительность сессіи: Дума собирается для использованія своего права контроля. Формы этого контроля нѣтъ надобности предрѣшать заранѣе, но по существу контролирующая функція Думы есть въ настоящемъ случаѣ какъ разъ та, которая наиболѣе интересуетъ страну, которая именно и дѣлала въ глазахъ населенія созывъ Госуд. Думы неотложнымъ. При обстоятельствахъ, въ которыхъ мы сейчасъ находимся, довольно трудно предсказывать будущее. Но если передъ нами развернутся тѣ возможности, на которыя указывалъ Горемыкинымъ депутаціи совѣта старѣйшинъ Госуд. Думы, то, очевидно, присутствіе Думы явится неизбѣжнымъ и благотворнымъ, не только въ качествѣ «организующаго» фактора, но и моральнаго центра, на которомъ при всѣхъ несовершенствахъ его теперешняго устройства все же сосредоточивается довѣріе населенія. Всѣ тѣ свойства, которыя намъ теперь такъ необходимы — спокойствіе, выдержка, способность охватить положеніе въ цѣломъ, не теряясь и не запутываясь въ подробностяхъ, возможность привлечь все, что есть живого и способнаго въ народѣ для стойкаго и сильнаго отпора врагу,— всѣ эти драгоцѣнныя въ трудную минуту качества должны найтись въ собраніи народныхъ представителей, а черезъ нихъ и передаться всей странѣ. Разсматриваемый при этомъ свѣтѣ вопросъ о длительности сессіи превращается въ вопросъ о длительности тѣхъ серьезныхъ усложненій, изъ которыхъ Дума не только должна найти выходъ, но и послѣдить за тѣмъ, чтобы этимъ выходомъ, дѣйствительно, воспользовались».

По поводу Высочайшаго указа о созывѣ законодательныхъ палатъ, «Русск. Вѣдом.» пишутъ: «Никогда милліоны русскихъ людей не испытывали такой настоятельной потребности въ объединеніи, какъ въ настоящее трудное время. Естественно, что взоры всѣхъ въ этотъ исключительный моментъ обратились къ тому государственному учрежденію, которое по основной задачѣ своей должно служить средоточіемъ и выраженіемъ народныхъ нуждъ. Россія въ великій и грозный историческій часъ полагаетъ крѣпкую надежду на свое народное представительство. Мы вѣримъ, что эта надежда будетъ оправдана».

БЕСѢДА СЪ НЕКРАСОВЫМЪ.

Депутатъ Некрасовъ въ интервью заявилъ: «Мое расхожденіе съ центральнымъ комитетомъ, или вѣрнѣе руководителями его петроградскаго отдѣленія, имѣетъ въ своей основѣ принципіальное различіе взглядовъ на мѣсто партіи въ общественномъ движеніи и на ея отношеніе къ національно политическимъ вопросамъ. Проявлялось это расхожденіе чаще всего по тактическимъ вопросамъ. Внѣшнимъ толчкомъ моего выхода изъ комитета послужило дѣйствительно разногласіе объ участіи въ совѣщаніи по усиленію снабженія арміи. Не столько самый фактъ рѣшенія фракціи, сколько обстановка, въ которой рѣшеніе объ участіи было принято».

ПРЕДСТАВИТЕЛИ ФРАКЦІЙ ДУМЫ И МИНИСТРЪ ФИНАНСОВЪ.

Члены совѣта представителей фракцій Госуд. Думы письменно приглашены на совѣщаніе министра финансовъ Барка въ субботу по вопросу объ эмиссіонномъ правѣ Государственнаго банка. Въ виду отсутствія въ совѣтѣ представителей фракцій многихъ видныхъ финансистовъ Гос. Думы, депутаты намѣрены просить Барка созвать новое совѣщаніе послѣ обсужденія этого вопроса въ думскихъ фракціяхъ.

Изъ статьи Меньшикова.

«Въ «Новомъ Времени» Меньшиковъ, указывая, что «враги, что называется, бьютъ теперь напроломъ и стараются охватить варшавскій центръ нашей арміи съ сѣвера и юга, для чего не жалѣютъ снарядовъ», пишетъ: «Чтобы прорвать фланги и центръ великой русской арміи, для этого австро-германцы не пожалѣютъ исчерпать всѣ свои запасы. Тогда нормальное производство снарядовъ окажется болѣе скромнымъ, чѣмъ теперь. Оно, скажете вы, тогда и не потребуется въ колоссальныхъ размѣрахъ, ибо съ сокрушеніемъ варшавскаго центра Россія будетъ разбита. Почему-же, осмѣлюсь я спросить?.. Если со сдачей Москвы въ 1812 г. Россія еще не считала себя разбитой, то, конечно, сдача Варшавы не явится сигналомъ къ общей капитуляціи. Наши арміи варшавскаго района могутъ вѣдь и не допустить себя до окруженія, а отступить своевременно къ востоку, на линію крѣпостей и заготовленныхъ позицій. Какъ ни богаты наши враги снарядами, патронами и ядовитыми газами,—надо помнить двѣ вещи: 1) они не такъ богаты ими, какъ кричатъ объ этомъ и, возможно, вдвое-втрое бѣднѣе; 2) мы не такъ ужъ бѣдны, чтобы совсѣмъ нельзя было сопротивляться... ... Мы имѣемъ ихъ достаточно, чтобы вести каждый день упорный и оборонительный бой, причемъ производство у насъ непрерывно растетъ. Черезъ нѣсколько недѣль, если вѣрить свѣдущимъ людямъ, мы будемъ уже прочно обезпечены въ этомъ отношеніи. Кромѣ собственнаго производства снарядовъ, есть же также и внѣшній подвозъ. Слѣдовательно, мы должны смотрѣть на вещи съ холодной трезвостью. Побѣдить нѣмцевъ вовсе не роскошь, отъ которой, скрѣпя сердце, мы могли бы отказаться. Побѣда—необходимость. Иначе нѣмцы... потребуютъ прирѣзки земель нашихъ, огромной контрибуціи и изнурительнаго торговаго договора»...

Переходя затѣмъ къ задачамъ Гос. Думы, Меньшиковъ требуетъ, чтобы фабрики и заводы, принимающіе заказы, были осмотрѣны, производство ихъ тщательно провѣрено и продукты производства перечитаны, дабы въ оборону народную не вошли ошибки, самыя страшныя изъ всѣхъ, элементарныя. Мобилизація промышленности, расширеніе дѣятельности всѣхъ военныхъ заводовъ—слагаются въ громадное наростаніе труда народнаго, учетъ котораго, по стихійности дѣла, будетъ очень труденъ. Между тѣмъ, надзоръ и учетъ крайне необходимы. Вотъ почему желательно, чтобы главнымъ предметомъ дѣятельности нашего парламента была роль апостола Фомы; оглядѣть, ощупать, удостовѣриться. Ничто не придаетъ спокойствія при тяжеломъ положеніи, какъ полное его освѣщеніе. Панику нагоняетъ темнота и потеря сужденія о томъ, что такое опасность и гдѣ она. Народное представительство обязано потрудиться въ этомъ отношеніи за весь народъ, котораго благороднѣйшая плоть и кровь сражается въ предѣлахъ родины».

Еще о смѣнѣ министровъ.

ИЗЪ «КОЛОКОЛА».

«Колоколъ» пишетъ:

«Назначенія А. А. Хвостова и А. Д. Самарина, дѣятелей опредѣленно правыхъ убѣжденій, вызываютъ въ нѣкоторой части общества извѣстное недоумѣніе. Какъ сочетать поворотъ къ общественности, желаніе базировать политику на инициативѣ массъ со сложившимся убѣжденіемъ двухъ новыхъ министровъ?».

По мнѣнію газеты, эти внутреннія противорѣчія, въ сущности говоря, не болѣе, какъ жуткіе призраки.

«Если мы вспомнимъ, что раньше, чѣмъ принять постъ министра юстиціи, сенаторъ Хвостовъ длительно колебался, то этотъ вопросъ вырисовывается совершенно въ иномъ освѣщеніи. Значитъ, въ сознаніе правыхъ группъ Гос. Совѣта влилась живая струя иныхъ теченій, которыя Государю было благоугодно поставить въ уголъ зрѣнія современной политики.

Сенаторъ Хвостовъ послѣ долгой внутренней борьбы, которую онъ не могъ не испытывать, рѣшилъ итти по слѣдамъ, указаннымъ Государемъ, а потому и принялъ столь отвѣтственный постъ. Остальные члены палаты того же праваго крыла подчеркиваютъ въ немъ знаніе земской жизни и этимъ какъ бы логически поясняютъ возможность появленія опредѣленно праваго сановника на томъ посту, гдѣ только-что представительствовалъ другой не менѣе правый дѣятель.

Такимъ образомъ, внутреннія противорѣчія, кажущіяся на первый взглядъ весьма рельефными, свидѣтельствуютъ какъ разъ объ обратномъ, о томъ, что правительственный кабинетъ обновленъ по вполнѣ опредѣленному плану.

Намъ думается,—прибавляетъ «Колоколъ»,—что ядро новой правительственной власти уже достаточно опредѣлилось:—А. В. Кривошеинъ (сторонникъ земства)—врагъ дѣленія на «мы и они», князь Н. Б. Щербатовъ—также министръ-земецъ и генералъ Поливановъ—сторонникъ широкаго участія страны въ дѣлѣ снабженія арміи духовными и матеріальными силами; къ нимъ примыкаютъ и новые министры: сенаторъ Хвостовъ и А. Д. Самаринъ и, въ особенности, графъ П. Н. Игнатьевъ.

Несомнѣнно, что глухое противодѣйствіе со стороны дѣятелей реакціи, еще не сложившихъ своего оружія, продолжается. Но эта «агонія», вѣроятно, будетъ продолжаться еще нѣсколько дней, а затѣмъ и послѣднія «искры» погаснутъ въ пучинѣ всенароднаго обновленія».

НА ГРЕБНѢ ВОЛНЫ.

«Гол. Руси» пишетъ: На гребнѣ волны оказались новые люди сразу по двумъ вѣдомствамъ и говорятъ еще о двухъ ближайшихъ перемѣнахъ.

Новые избранники—А. Д. Самаринъ и А. А. Хвостовъ, оба съ довольно опредѣленной политической физіономіей, которая до извѣстной степени, уже теперь даетъ возможность намѣтить программу будущей ихъ дѣятельности.

По министерству юстиціи отъ новаго назначенія едва ли можно ожидать существенныхъ перемѣнъ: весьма возможно, что если бы у И. Г. Щегловитова спросили: кого онъ намѣчаетъ себѣ въ преемники, онъ бы самъ указалъ на А. А. Хвостова.

УХОДЪ Д. С. ДАМАНСКАГО.

Вмѣстѣ съ назначеніемъ новаго оберъ-прокурора выдвигается вопросъ о новомъ товарищѣ оберъ-прокурора. Совершенно опредѣленно говорятъ, что нынѣшній товарищъ оберъ-прокурора П. С. Даманскій, находящійся сейчасъ въ отпуску въ Кисловодскѣ, уже не вернется на свой постъ. Снята съ очереди и кандидатура въ товарищи синодальнаго оберъ-прокурора извѣстнаго издателя «Колокола» Скворцова.

ВНУТРЕННІЯ ИЗВѢСТІЯ.

РЕОРГАНИЗАЦІЯ ОСОБАГО СОВѢЩАНІЯ ПРИ ВОЕННОМЪ МИНИСТРѢ.

Какъ передаютъ, законопроектъ о реорганизаціи особаго совѣщанія по снабженію арміи при военномъ министрѣ признается законопроектомъ первостепенной важности. Въ основу проекта положена мысль о необходимости привлечь непосредственно къ дѣлу снабженія арміи членовъ законодательныхъ палатъ при такихъ условіяхъ, которыя давали бы увѣренность, что приглашенные члены представляютъ собою въ совѣщаніи большинство законодательныхъ палатъ. Число призванныхъ членовъ палатъ предполагается значительно увеличить. Госуд. Совѣту и Госуд. Думѣ будетъ предложено отдѣльно намѣтить своихъ представителей въ совѣщаніе. Компетенція совѣщанія будетъ соотвѣтственно расширена. Во вліятельныхъ кругахъ считаютъ, что при такой конструкціи, совѣщанія палаты получатъ возможность способствовать дѣлу снабженія арміи и по окончаніи сессіи. Делегаціи отъ Государственной Думы и Государственнаго Совѣта въ коммисіи считаются вполнѣ достаточными для выполненія тѣхъ функцій, которыя въ думскихъ кругахъ предполагали возложить на спеціальныя коммисіи. Такимъ образомъ, потребность въ такихъ коммисіяхъ также исчезнетъ.

ОБОИ собственной и лучшихъ заграничныхъ фабрикъ; удостоены первыхъ наградъ на всѣхъ выставкахъ.
ЦѢНЫ ФАБРИЧНЫЯ =не повышенныя=
≡Бр. ТАРНОПОЛЬ≡
СКЛАДЫ: Екатерининская, 33. Успенская, 87.

ЗАКОНОПРОЕКТЪ ОБЪ ИЗГОТОВЛЕНІИ ВОЕННЫХЪ ЗАКАЗОВЪ.

Въ виду предложенія предсѣдателя совѣта министровъ представить на уваженіе Гос. Думы всѣ тѣ проекты, которые проведены въ порядкѣ 87 ст. основныхъ законовъ, министръ торговли внесъ на одобреніе Гос. Думы проектъ, гласящій, что промышленныя заведенія, занимающіяся производствомъ предметовъ, необходимыхъ для снаряженія арміи и флота, обязуются въ военное время принимать и исполнять заказы для этихъ вѣдомствъ предпочтительно передъ всѣми остальными заказами, причемъ лица, взявшія на себя поставку сырья и матеріаловъ, необходимыхъ для дѣйствій указанныхъ промышленныхъ заведеній, обязуются производить эти поставки предпочтительно передъ другими поставками.

УНИЧТОЖЕНІЕ ПОСѢВОВЪ.

Сенаторъ Нейдгардтъ сообщилъ центральному обывательскому комитету приказъ Верховнаго Главнокомандующаго, касающійся принудительнаго выселенія мирнаго населенія и уничтоженія жилищъ и посѣвовъ. Приказъ этотъ устанавливаетъ слѣдующія главныя правила для руководства мѣстныхъ властей: 1) Уничтоженіе имущества допустимо лишь въ тѣхъ случаяхъ, когда это вызывается военными надобностями. Уничтожать надо только то, что препятствуетъ стрѣльбѣ. Всякій разъ должны при этомъ, составляться протоколы, на основаніи которыхъ пострадавшіе могли бы получать возмѣщеніе убытковъ. 2) Такіе же протоколы должны составляться и при уничтоженіи посѣвовъ. 3) Не слѣдуетъ отрывать всего населенія отъ обычныхъ занятій, а ограничиться мужчинами въ возрастѣ отъ 18 до 45 лѣтъ, которыхъ можно привлекать къ выполненію разныхъ работъ, причемъ должна быть организована доставка для нихъ провизіи. 4) Остающееся на мѣстахъ населеніе должно быть снабжено провизіей.

РАЗВИТІЕ ГОРНЫХЪ ЗАВОДОВЪ.

По словамъ «Нов. Вр.», въ министерствѣ торговли образовано особое совѣщаніе подъ предсѣдательствомъ Коновалова для срочнаго развитія казенныхъ горныхъ заводовъ. Работы начались самымъ ускореннымъ темпомъ.

НОРМИРОВАНІЕ ЦѢНЪ.

По словамъ Н. И. Гучкова, правительство рѣшило провести законопроектъ о нормированіи цѣнъ на хлопокъ и шерсть при распредѣленіи имѣющагося хлопка между фабрикантами. Законопроектъ разсмотрѣнъ совѣтомъ министровъ, одобренъ и скоро получитъ окончательную санкцію.

ПЛЕМЯННИКЪ САЗОНОВА.

По словамъ «Русск. Вѣд.» въ австрійскомъ плѣну находится племянникъ Сазонова тяжело раненый въ Галичѣ въ концѣ іюня.

АДМИНИСТРАТИВНОЕ ВЗЫСКАНІЕ.

По постановленію волынскаго губернатора житель г. Житоміра крестьянинъ Григорій Карповъ Трощенко за то что позволилъ себѣ публично высказаться недоброжелательно по отношенію русскихъ войскъ, подвергнутъ въ административномъ порядкѣ штрафу въ 300 рублей, съ замѣной, при неуплатѣ арестомъ въ тюрьмѣ на одинъ мѣсяцъ.

РАСШИРЕНІЕ ПРАВЪ ГОРОДСКИХЪ САМОУПРАВЛЕНІЙ.

Совѣтомъ министровъ разсмотрѣно представленіе министра торговли о расширеніи правъ городскихъ самоуправленій издавать таксы на предметы первой необходимости и о распространеніи этихъ правъ также на земскія самоуправленія.

Въ настоящее время область нормированія цѣнъ на предметы первой необходимости для городскихъ самоуправленій крайне ограничена. Положеніе же о чрезвычайной и усиленной охранахъ, какъ то неоднократно разъяснено сенатомъ, предоставляетъ губернаторамъ и градоначальникамъ право издавать обязательныя постановленія только по вопросамъ, касающимся охраненія общественнаго порядка и спокойствія. Такимъ образомъ, установленіе предѣльныхъ цѣнъ на предметы потребленія при современныхъ условіяхъ законъ возлагаетъ на военное вѣдомство, мало приспособленное къ такой дѣятельности.

Проектъ кн. В. Н. Шаховскаго въ совѣтѣ министровъ встрѣтилъ нѣкоторыя возраженія принципіальнаго свойства, въ особенности въ части, касающейся распространенія на земскія учрежденія права издавать таксы на предметы первой необходимости. Кромѣ того, нѣкоторыя части проекта, какъ напримѣръ, карательная, оказались мало сообразованными съ существующими законоположеніями.

Проектъ будетъ подвергнутъ дальнѣйшей разработкѣ въ министерствѣ торговли и промышленности.

ПЕЧАТЬ.

Въ Вильнѣ пріостановлены еврейскія изданія: вечерняя газета «Tagebiat» и журналы: «Judische Weit» и «Grüne Baumleich».

ПАСТЫРСКІЯ ПОСЛАНІЯ ЕПИСКОПА ВАРНАВЫ

Извѣстный епископъ Варнава тобольскій разослалъ посланія по случаю пріѣзда въ Тобольскъ танцовщицы-босоножки. Танцы ея онъ называетъ дьявольской пляской: такъ танцовала Саломея, дочь царя Ирода.

Вмѣстѣ съ тѣмъ, епископъ Варнава ополчился противъ народной аудиторіи и кинематографа. Въ своемъ пастырскомъ посланіи онъ говоритъ, что народная аудиторія, гдѣ происходятъ спектакли, есть проклятое гнѣздо пляски и другихъ кривляній, что это и есть гнусное вмѣстилище дьявольскихъ дѣлъ, поганое мѣсто, куда ходятъ смотрѣть на адскую пляску. Кинематографы, по мнѣнію архіепископа Варнавы, тоже проклятыя гнѣзда, гдѣ происходитъ адская работа, развращающая людей. Епископъ Варнава призываетъ закрыть народную аудиторію и обратить ее въ казармы для плѣнныхъ. (Б. В.).

ГРОМКОЕ ДѢЛО.

Въ концѣ іюля или въ началѣ августа, какъ сообщалось уже у насъ, выѣздной сессіей одесскаго военно-окружнаго суда будетъ разсмотрѣно въ Екатеринославѣ громкое дѣло о главныхъ служащихъ Екатеринославскаго трубопрокатнаго завода. Въ виду общественнаго положенія привлеченныхъ къ отвѣтственности и характера инкриминируемыхъ имъ дѣяній этимъ дѣломъ заинтересовались широкіе круги промышленниковъ екатеринославскаго горно-заводскаго района.

Въ качествѣ подсудимыхъ предстанутъ директоръ-распорядитель завода М. Кравцовъ, начальникъ трубопрокатнаго цеха инженеръ М. Шершевскій, инженеръ-технологъ К. Шпельтеръ и монтеръ Руденко.

САМОЗАЖИГАТЕЛИ
Вѣчная спичка
„TRIUMPH" Марка I. L.
предлагаетъ фабрика штампов. издѣлій
ОДЕССА,
И. А. Левинсона, Ришельев., 80
589

На основаніи Положенія о мѣстностяхъ, объявленныхъ на военномъ положеніи, настоящее дѣло по распоряженію одесскаго генералъ-губернатора изъято изъ общей подсудности и передано на разсмотрѣніе военно-окружнаго суда.

Въ качествѣ защитниковъ по этому дѣлу выступятъ: петроградцы—Н. П. Карабчевскій, Я. С. Гуровичъ и Бобрищевъ-Пушкинъ, екатеринославскій прис. пов. С. И. Гальперинъ и одесск. пом. прис. пов. А. Б. Лившицъ. Нынѣ защита ходатайствуетъ передъ судомъ о допущеніи кромѣ казенныхъ, также и частныхъ экспертовъ. Съ этой цѣлью сдѣланы запросы о рекомендаціи свѣдущихъ экспертовъ совѣту съѣздовъ южной горной промышленности, Ижорскому заводу, петроградскому политехникуму, горному институту въ Петроградѣ, екатеринославскому высшему горному училищу, горному управленію юга Россіи и другимъ организаціямъ. Въ качествѣ частныхъ экспертовъ будутъ допущены, какъ полагаютъ, три человѣка. (Р. Вѣд.).

ХОДАТАЙСТВО О СМЯГЧЕНІИ УЧАСТИ.

Предсѣдатель Государственной Думы М. В. Родзянко, по просьбѣ кавказскихъ депутатовъ М. И. Скобелева и Н. С. Чхеидзе, обратился съ телеграммой къ намѣстнику на Кавказѣ съ ходатайствомъ смягчить участь пяти приговоренныхъ по дѣлу объ убійствѣ балаханскаго исправника къ смертной казни.

Независимо отъ этого, Скобелевъ обратился къ главному начальнику кавказскаго военнаго округа генералъ-лейтенанту Вольскому съ просьбой пріостановить приведеніе въ исполненіе смертнаго приговора надъ осужденными.

Скобелевъ получилъ отъ генерала Вольскаго телеграмму, въ которой сообщается, что дѣло о пяти приговоренныхъ къ смертной казни еще не докладывалось.

ЗАМѢНА СМЕРТНОЙ КАЗНИ.

Во временной сессіи московскаго военно-окружнаго суда, состоявшейся въ Харьковѣ были разсмотрѣны дѣла объ убійствѣ семейства Мацокиныхъ, по которому были привлечены къ судебной отвѣтственности И. С. Бардакъ, 21 года, Ф. И. Савронъ, 17 лѣтъ и Я. И. Кордушъ, 18 лѣтъ; и дѣло объ убійствѣ урядника Феодорова, по которому былъ привлеченъ къ отвѣтственности И. Н. Помазовъ.

Всѣ четверо подсудимыхъ были признаны судомъ виновными въ предъявленномъ къ нимъ обвиненіи и приговорены, къ лишенію всѣхъ правъ состоянія и къ смертной казни черезъ повѣшеніе.

Вмѣстѣ съ тѣмъ судъ постановилъ представить командующему войсками московскаго военнаго округа мотивы, могущіе служить смягчающими вину обстоятельствами въ отношеніи подсудимыхъ Кордуша, Савроня и Помазова.

Командующій войсками московскаго военнаго округа кн. Юсуповъ—постановилъ: подсудимому И. С. Бардаку замѣнить смертную казнь каторгой на 20 лѣтъ; Я. И. Кордушу и Ф. И. Савроню—тюрьмой на 6 лѣтъ каждаго. Савронъ, содержавшійся въ каторжной тюрьмѣ, скончался.

Въ отношеніи подсудимаго И. Н. Помазова, командующій войсками московскаго военнаго округа постановилъ смертную казнь замѣнить исправительными арестантскими отдѣленіями на 6 лѣтъ.

Приговоры вошли въ законную силу.

ИСТОРІЯ ОДНОГО РЕЗЮМЕ.

Прокурорскій надзоръ затребовалъ изъ канцеляріи московскаго окружнаго суда копію протокола судебнаго засѣданія по дѣлу обвинявшагося въ убійствѣ коммисіонера Лебедева.

Въ протоколъ этотъ по настоянію защиты Лебедева было занесено резюме предсѣдательствовавшаго по дѣлу члена суда г. Свириденко, который, между прочимъ, критикуя ссылку защиты на болѣзнь Лебедева—лунсъ,—указывалъ на примѣръ нашей союзницы Франціи, гдѣ чуть ли не вся страна больна этимъ недугомъ, но на преступности тамъ это не отражается.

Въ министерствѣ юстиціи, говорятъ, заинтересовались этимъ резюме. (Р. У.).

НАЗНАЧЕНІЕ АКАДЕМИКА КН. ГОЛИЦЫНА.

Сообщаютъ о предстоящемъ назначеніи академика князя Голицына, занимающаго должность директора Пулковской обсерваторіи, на весьма отвѣтственный постъ по министерству путей сообщенія.

«Рус. Слову» сообщаютъ изъ Нижняго-Новгорода: «Министерство финансовъ предоставило управляющему акцизными сборами право выдавать разрѣшенія на открытіе на ярмаркѣ оптовыхъ складовъ виноградныхъ винъ, коньяка и ренсковыхъ погребовъ, съ обязательствомъ чтобы вина и коньякъ отпускались лишь для мѣстнаго питьевого потребленія».

Московскіе промышленники рѣшили проводить въ Государственный Совѣтъ Рябушинскаго.

Скончался отъ ранъ прап. Серг. Як. фонъ-Бретцель.

Изъ статьи А. Волынскаго.

А. Волынскій пишетъ въ «Бирж. Вѣд.»:

«Принято говорить объ отсутствіи воинской храбрости въ характерѣ еврейства. Но исторія показала, что по скалу семитизма съ его энтузіазмомъ самообороны въ вопросахъ высшаго порядка ломались сильнѣйшія организаціи древнихъ временъ. Въ теченіе двухсотъ пятидесяти лѣтъ Римъ билъ и душилъ крохотную Іудею. Но сразить ее въ конецъ все-таки не смогъ. Пришлось разрушить ея святыню и предать истребленію цѣлый народъ, потому что одержать надъ нимъ побѣду въ нормальномъ порядкѣ нельзя было. За пятьсотъ лѣтъ раньше ассиро-вавилонскія полчища тоже должны были долгими годами вести аттаки на микроскопическое племя. Но инкорпорировать его они оказались не въ силахъ. Съ отчаянія довольствовались разбойнымъ истребленіемъ массъ. Вообще говоря, защищая свои святилища, евреи дрались, какъ львы. Такъ въ семидесятомъ году по Р. Х. Іерусалимъ не капитулировалъ несмотря ни на что. Погибало милліонное населеніе. Грудные младенцы умирали съ голоду. Ихъ убивали и ѣли. Но не сдавались.

Даже Тацитъ подмѣтилъ въ нихъ черты фанатической стойкости на полѣ борьбы. «Души погибшихъ въ сраженіи отъ казни,—пишетъ онъ,—евреи считаютъ пребывающими въ вѣчности. Отсюда у нихъ любовь къ дѣторожденію и презрѣніе къ смерти». Поколѣнія смѣняются на землѣ непрерывно. Но черезъ разрушеніе и подвигъ войны видимые ряды живыхъ существъ постоянно претворяются въ ряды существъ невидимыхъ и вѣчно безсмертныхъ съ точки зрѣнія духовной».

Заканчиваетъ г. Волынскій слѣдующими идиллическими мечтами:

«Сквозь кристаллъ предчувствій, чистыхъ и ясныхъ, безъ пыльнаго налета отъ земныхъ разсужденій, по шаблону, улавливается нѣчто чудесное. Умираютъ тысячами. Ложатся евреями, французами и англичанами. Не пересчитать удушливыхъ наименованій и кличекъ, съ которыми согласованы однако особыя права, а для немногихъ даже и исключительныя преимущества. По около смертей уже вѣетъ новый духъ. Поднимается что-то безымянно [illegible] и окончательно существенное. Сѣется [illegible] шевное. Но въ перспективахъ будущаго [illegible] чается уже тѣло духовное. Немыслимо не почувствовать, что «эллинъ» и «іудей» идутъ черезъ современную бѣдню къ братскому примиренію».

Къ освобожденію А. И. Гиллерсона.

Со словъ прис. пов. А. И. Гиллерсона интересно выяснить обстоятельства, при которыхъ онъ былъ задержанъ австрійцами, именно какъ заложникъ.

Когда возникла война, въ Карлсбадѣ находилось не менѣе 3 тысячъ русскихъ, застрявшихъ вслѣдствіе прекращенія движенія пассажирскихъ поѣздовъ. Положеніе ихъ было, поистинѣ, отчаянное: они остались безъ средствъ и безъ надежды на возвращеніе на родину. Американскій консулъ, къ которому въ своемъ отчаяніи обратились русскіе, предложилъ имъ выбрать представителей. Тогда и были названы три имени: гг. Кальмановичъ, Ковалевскій и Гиллерсонъ. Но Ковалевскій былъ физически нездоровъ и, какъ предсѣдатель русскаго отдѣла международнаго союза пацифистовъ, былъ подавленъ возникшей войной. Кальмановичъ, въ виду болѣзненнаго состоянія своей жены, долженъ былъ на слѣдующій же день уѣхать. Остался одинъ А. И. Гиллерсонъ.

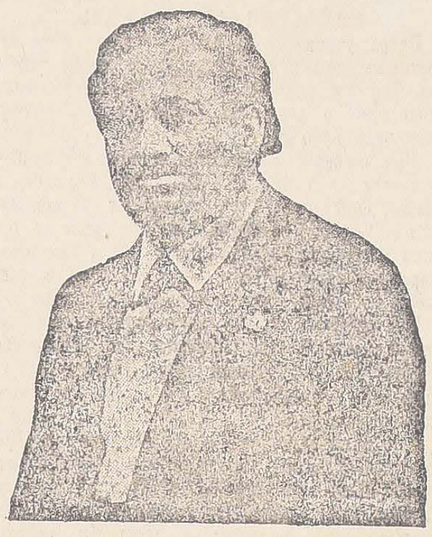

А. И. Гиллерсонъ.

На состоявшемся вскорѣ съ разрѣшенія властей русскомъ митингѣ, происходившемъ подъ предсѣдательствомъ американскаго консула, А. И. Гиллерсонъ заявилъ, что и ему необходимо уѣхать, и предложилъ выбрать въ комитетъ по русскимъ дѣламъ знающихъ мѣстныя условія и русскій языкъ нѣкоторыхъ карлсбадскихъ врачей. Но къ г. Гиллерсону обратились соотечественники съ настойчивыми просьбами остаться, и онъ долженъ былъ согласиться отложить свой отъѣздъ.

Какъ полагаетъ А. И. Гиллерсонъ, благодаря именно послѣдующей его дѣятельности въ качествѣ члена кабинета, карлсбадская администрація обратила на него вниманіе. Произведя дознаніе о его личности, карлсбадскія власти сдѣлали представленіе въ Вѣну, откуда и послѣдовало объявленіе его заложникомъ.

Любопытенъ отвѣтъ, данный австрійскимъ правительствомъ группѣ депутатовъ и общественныхъ дѣятелей, обратившихся къ нему съ ходатайствомъ объ освобожденіи А. И. Гиллерсона: «Русское правительство уже хлопочетъ о его освобожденіи. Если оно искренно желаетъ освободить, то пусть за него въ обмѣнъ выдастъ равнаго заложника. Если же хлопоты русскаго правительства являются попроту только жестомъ, то австрійское правительство не считаетъ себя обязаннымъ поддерживать такіе жесты». И только спустя 4 мѣсяца состоялось освобожденіе А. И.

По пріѣздѣ въ Петроградъ г. Гиллерсонъ предполагаетъ привести свои зарубежныя впечатлѣнія въ порядокъ и напечатать ихъ въ одномъ изъ большихъ журналовъ.

К.

Къ развитію Одессы какъ курорта.

Въ завтрашнемъ засѣданіи гор. думы будетъ разсматриваться докладъ директора курортовъ А. А. Ушакова по вопросу о благоустройствѣ «Куликова поля».

Въ докладѣ указывается, что при наличности со стороны гор. управленія стремленія къ развитію Одессы, какъ курорта, а также и заботъ объ улучшеніи мѣстныхъ санитарныхъ условій, между прочимъ, путемъ благоустроенія существующихъ и разведенія новыхъ садовъ и скверовъ, имѣющихъ существенно важное значеніе для населенія въ качествѣ резервуаровъ свѣжаго воздуха, — вопросъ о «Куликовомъ полѣ» представляется вопросомъ, уже давно наболѣвшимъ и назрѣвшимъ.

Поле это расположено почти въ центрѣ города, если не нынѣшнемъ, то несомнѣнно будущемъ, такъ какъ городское поселеніе стремится разростаться преимущественно въ сторону «Фонтановъ»; и вотъ эта почти центральная площадь, занимающая обширное пространство, остается до настоящаго времени совершенно не благоустроенною. Лѣтомъ вся ея поверхность разрыхляется и распыляется, и «Куликово поле», при постоянно производимыхъ на немъ ученіяхъ, упражненіяхъ, играхъ и гуляніяхъ, вмѣсто того, чтобы играть роль резервуара чистаго воздуха, является резервуаромъ пыли, которая при малѣйшемъ вѣтрѣ не только засыпаетъ прохожихъ и всѣ окрестные дома, но и тучами разносится по всѣмъ прилегающимъ кварталамъ и цѣлымъ участкамъ города. Осенью же и весною, а нерѣдко и зимою «Куликово поле» обращается въ болото, совершенно непроходимое.

Все это, вмѣстѣ взятое, способствуя загрязненію воздуха нашего города, и безъ того не отличающагося особою чистотою, оказываетъ крайне неблагопріятное вліяніе на здоровье жителей; вмѣстѣ съ тѣмъ, существованіе «Куликова поля» въ его нынѣшнемъ неприглядномъ состояніи равносильно тому, что цѣлый раіонъ города, лежащій по ту его сторону, какъ бы отрѣзывается отъ центра; помимо этого, благодаря пыли и неудобствамъ сообщенія черезъ «Куликово поле», всѣ окрестные домовладѣльцы ставятся въ крайне неблагопріятныя условія въ отношеніи эксплоатаціи своихъ домовъ, гдѣ жильцы поселяются очень неохотно. Наконецъ, «Ку

Общій расходъ на выполненіе строительныхъ, водопроводныхъ и садовыхъ работъ на устройству сквера опредѣляется въ 62,093 р.

Одесса и война.

Одесскимъ градоначальникомъ, въ должности шталмейстера Высочайшаго Двора И. В. Сосновскимъ получена слѣдующая телеграмма отъ Его Императорскаго Высочества Великаго Князя Николая Николаевича:

«Очень тронутъ и сердечно благодарю православное населеніе Одессы за молитвы и выраженныя чувства».

Генералъ-Адъютантъ **НИКОЛАЙ».**

Означенная телеграмма была получена въ отвѣтъ на посланную одесскимъ градоначальникомъ 8 сего іюля телеграмму слѣдующаго содержанія:

«Православное населеніе Одессы, принявшее массовое участіе въ объединенномъ крестномъ ходѣ всѣхъ церквей, во главѣ съ архіепископомъ Назаріемъ, вознесло къ Престолу Всевышняго горячія молитвы о ниспосланіи побѣды доблестному Россійскому воинству и о дарованіи Вашему Императорскому Высочеству здоровья силъ на одолѣніе лютаго врага.

Градоначальникъ **Сосновскій».**

МОЛЕБСТВІЯ ВЪ СИНАГОГАХЪ.

Вчера, утромъ, во всѣхъ синагогахъ и молитвенныхъ домахъ гор. Одессы во время чтенія св. Торы и моленія за Царя совершены были молебствія о дарованіи побѣды русскому оружію надъ врагомъ.

При особенно торжественной обстановкѣ происходили моленія въ Бродской, Главной и Новой синагогахъ, гдѣ канторами и хорами, а въ Бродской синагогѣ и при участіи органа исполнены были молитва «Коль славенъ», народный гимнъ «Боже, Царя храни!», а также исполнялись соотвѣтствующіе псалмы.

Всѣ еврейскіе храмы были переполнены тысячами молящихся, причемъ въ синагогахъ и молитвенныхъ домахъ находились духовныя правленія, представители городового и духовнаго раввината.

Вслѣдъ за моленіемъ о здравіи Государя Императора и всего Царствующаго Дома произнесена была молитва о здравіи Верховнаго Главнокомандующаго, а затѣмъ состоялись торжественныя молитвы о дарованіи побѣды русскому оружію надъ врагомъ.

РАНЕНЫЕ.

По свѣдѣніямъ эвакуаціоннаго пункта при жѣлѣзномъ вокзалѣ въ Одессу въ теченіе вчерашняго дня доставлены раненые и больные воинскіе чины:

Офицеры: штабъ-ротмистръ и старшій адъютантъ князь Борисъ Андр. **Шаховской** сквозное раненіе лѣвой ноги (Хаджибеевскій лим.) сестра милосердія Вѣра Ефим. **Васильева** больна (Хадж. лиманъ), поручикъ Алексѣй Алекс. **Керенцевъ**, раненъ (туда же), шт.-кап. Георгій Степан. **Ивановъ**, раненъ (лазаретъ «Аркадія»), поручикъ Илья Леонид. **Жадковъ** (туда же), прапорщикъ Василій Семен. **Чикуновъ** (туда же), корнетъ Борисъ Павловичъ **Алянчиковъ** раненъ (лазаретъ Имени Ея Величества).

Нижніе чины: Георгій Павл. **Корлгинъ** боленъ (военный госпиталь), Иванъ Григ. **Столяренко**, раненъ, Ѳеодоръ Терент. **Луценко**, раненъ Иванъ Григ. **Кравченко**, раненъ Кир. Семен. **Киссиникоръ**, раненъ (всѣ—въ лазаретъ Пантелеймоновскаго подворья). Карпъ Саввов. **Коровинъ** боленъ (стар. город. больница), Николай Поликарп. **Сервецкій**, раненъ (команда выздоравливающихъ), Иванъ Ильичъ **Федосейкинъ**, боленъ (грязелечебница ст. Дачная). Рафаилъ Пинкусъ **Сойбелисъ** (лазар. духовн. правленій).

КРУЖЕЧНЫЙ СБОРЪ КОМИТЕТА СВЯЗИ 4-Й СТРѢЛКОВОЙ БРИГАДЫ.

Состоявшійся вчера кружечный сборъ пожертвованій, устроенный комитетомъ связи 4-й стр. «желѣзной» бригады въ пользу нуждающихся раненыхъ и больныхъ стрѣлковъ и семей запасныхъ, прошелъ съ полнымъ успѣхомъ.

Многочисленные сборщицы и сборщики, работавшіе въ количествѣ около 650 чел., встрѣчали общее сочувствіе среди населенія. За день у сборщицъ разошлось до 500.000 значковъ, изображавшихъ погоны воинскихъ частей этой стрѣлковой бригады.

Автомобили, предоставленные комитету д-ромъ Яншекомъ, фабрикой бр. Ворушилло, ген. Никитинымъ, г. Гомбергомъ и др., развозили въ разныя части города запасы значковъ для сборщицъ и сборщиковъ, изъ которыхъ многіе послѣ полудня мѣняли наполненныя пожертвованіями кружки на порожнія.

Въ зданіи почтамта былъ устроенъ кіоскъ, который распространялъ здѣсь значки, а въ кафе Робина и Фанкони до поздняго вечера производилась благотворительная продажа чая въ специально устроенныхъ здѣсь кіоскахъ. Киоски эти также бойко торговали.

Въ теченіе дня въ комитетъ связи бригады, гдѣ происходила весь день оживленная работа по раздачѣ и пріему кружекъ, поступили многія пожертвованія отъ разныхъ лицъ, въ томъ числѣ отъ графа М. М. Толстого 100 руб., отъ г-жи Сосиньякъ 25 р., отъ М. В. Брайкевича 25 р. и др.

Подсчетъ начнется сегодня, въ 2 часа дня, въ помѣщеніи комитета связи, куда приглашены для этой цѣли около 15 счетчиковъ мѣстныхъ банковъ.

Собранными пожертвованіями комитетъ связи 4-й стрѣлк. бригады усилитъ свои средства для оказанія помощи около 500 нуждающимся раненымъ и больнымъ стрѣлкамъ и около тысячи семействъ запасныхъ стрѣлковъ.

ЧТЕНІЯ ДЛЯ РАНЕНЫХЪ.

По ходатайству директора одес. 5-й мужской гимназіи г. градоначальникъ не встрѣтилъ препятствій къ допущенію преподавателей этой гимназіи и женской гимназіи С. И. Видинской (сод. В. И. Мельницкой), А. Н. Лагутинскаго, М. Ѳ. Болтенко, А. В. Подлипскаго, И. Х. Вулодимо, И. А. Карцева, прот. К. В. Демидова, Н. И. Скроцкаго, С. В. Ѳокиной, Л. Л. Пашподато, Е. Ѳ. Діамандиди, З. А. Охраменко и И. Х. Пауль къ трудамъ по веденію религіозно-нравственныхъ чтеній и др. занятій для раненыхъ воиновъ, находящихся въ мѣстныхъ лазаретахъ, по соглашенію съ завѣдующими лазаретами.

УГОЛЬ НА ГОР. СКЛАДѢ.

Въ настоящее время на городскомъ складѣ совершенно исчерпаны запасы угля. Прибывшія недавно 2 баржи съ мягкимъ (александровскимъ) углемъ въ количествѣ 48,000 пудовъ были быстро разобраны: одна цѣликомъ пошла на нужды гор. водопровода, другая—на удовлетвореніе частныхъ требованій и только 5 тыс. пудовъ досталось гор. учрежденіямъ. Новыя партіи угля баржами должны прибыть въ понедѣльникъ или вторникъ. Цѣна на складѣ послѣдніе дни стояла въ 60 коп. пудъ. На частныхъ складахъ въ установленіи цѣнъ снова царитъ полнѣйшій произволъ: цѣны доходятъ до 75—85—90 коп. за пудъ. Отъ установленныхъ администраціей предѣльныхъ цѣнъ на уголь не осталось и воспоминанія и можно въ интересахъ бѣдноты пожелать, чтобы аппетиты, спекулянтовъ были вновь сокращены своевременной регламентаціей цѣнъ. Да, повидимому, и гор. складъ тоже не считается съ установленной таксой, до сихъ поръ, насколько извѣстно, неотмѣненной.

Одесское окружное правленіе Россійскаго общества спасанія на водахъ выстроило для раненыхъ офицеровъ, нуждающихся въ морскомъ купаніи, образцовыя купальни и соляріумъ при своей спасательной станціи «Имени ген.-м. В. П. Перелешина на Ланжеронѣ». Освященіе и открытіе купаленъ и соляріума послѣдуетъ 20 іюля.

ГРУЗЫ ВИНОГРАДНАГО ВИНА.

Управляющимъ акцизными сборами Бессарабской губ. разослано подвѣдомственнымъ ему чинамъ слѣд. циркулярное распоряженіе.

«Главнымъ начальникомъ одесскаго военнаго округа и ген.-губернаторомъ сдѣлано распоряженіе о невыдачѣ желѣзнодорожными станціями и пароходными пристанями грузовъ виноградного вина получателямъ безъ разрѣшенія акцизнаго надзора. Въ виду этого предлагаю гг. окружнымъ и участковымъ надзирателямъ къ исполненію нижеслѣдующее: по полученіи сообщеній отъ начальниковъ желѣзнодорожныхъ станцій или заявленій отъ получателей виноградного вина о прибытіи вина на станцію дороги или пароходную пристань, немедленно отправляться туда и выяснить мѣсто назначенія груза. Затѣмъ, если вино направлено въ питейныя заведенія, содержимыя по установленнымъ разрѣшеніямъ и патентамъ, разрѣшать выпускъ его и слѣдить затѣмъ, чтобы вино поступило по назначенію. При этомъ если вино направлено въ такое заведеніе, которое, хотя и имѣетъ разрѣшеніе и патентъ, но въ силу дѣйствующихъ нынѣ запретительныхъ распоряженій, торговли до окончанія войны производить не можетъ, то, по поступленіи въ такое заведеніе, вино должно быть опечатано акцизнымъ надзоромъ и принято къ учету. Если же грузъ вина адресованъ частному лицу, то выпускъ его можетъ быть разрѣшенъ только въ томъ случаѣ, если количество вина не превышаетъ потребности получателя; въ противномъ же случаѣ долженъ быть составленъ протоколъ для привлеченія къ отвѣтственности за нарушеніе обязат. постан. гл. начальника одесскаго военнаго округа отъ 9 октября 1914 г.

Акцизнымъ надзирателямъ предлагается объявить подъ росписки владѣльцамъ пароходовъ, что согласно распоряженію ген.-губернатора, они не вправѣ принимать виноградное вино для перевозки и выдавать его получателямъ безъ разрѣшенія на то акцизнаго надзора.

ВЪ ВЫСШЕЙ ШКОЛѢ

Пріемъ прошеній отъ лицъ, желающихъ поступить въ Новороссійскій университетъ, открывается 15-го іюля. Относительно еврейскихъ прошеній въ университетѣ пока новыхъ указаній не получено, и вопросъ этотъ остается открытымъ до 20-го августа.

СОСТОЯНІЕ УРОЖАЯ ХЛѢБОВЪ ВЪ ОДЕС. УѢЗДѢ

По свѣдѣніямъ статистическаго отдѣленія одесской зем. управы, озимые и яровые хлѣба раннаго посѣва въ Одес. уѣздѣ уже сняты. Сборъ озимыхъ хлѣбовъ получился хорошій, отдѣльными мѣстами только средній. Урожай яровыхъ оказывается удовлетворительнымъ. Уборка хлѣбовъ прошла при благопріятныхъ условіяхъ повсемѣстно, настоящее время происходитъ косьба яровыхъ хлѣбовъ болѣе поздняго сѣва; состояніе ихъ плохое, особенно въ западной части уѣзда. Кукуруза мѣстами страдаетъ отъ головни и другихъ вредителей. Посѣвы проса нуждаются въ дождѣ.

НОВЫЯ ПРАВИЛА О ВЫДАЧѢ ЗАГРАНИЧНЫХЪ ПАСПОРТОВЪ.

Совѣтъ министровъ одобрилъ представленіе объ установленіи временныхъ правилъ о выдачѣ заграничныхъ паспортовъ и свидѣтельствъ.

Согласно правиламъ, лица, желающія выѣхать за-границу, обязаны при ходатайствахъ своихъ о выдачѣ заграничныхъ паспортовъ представлять свои фотографическія карточки, а также фотографическія карточки всѣхъ лицъ не моложе 10-лѣтняго возраста, коихъ они желаютъ включить въ свои заграничные паспорта. Означенныя карточки, по снабженіи ихъ подписями изображенныхъ на нихъ лицъ и засвидѣтельствованія самоличности ихъ, какъ и самихъ подписей властями, выдающими паспорта, должны быть припечатаны къ выдаваемымъ паспортамъ.

СОВѢЩАНІЕ О БОРЬБѢ СЪ БѢШЕНСТВОМЪ СОБАКЪ.

Въ виду участившихся въ послѣднее время случаевъ укушенія мѣстныхъ жителей бѣшенными собаками, вчера, подъ предсѣдательствомъ г. градоначальника шталмейстера И. В. Сосновскаго, состоялось совѣщаніе для выработки мѣръ борьбы съ бѣшенствомъ собакъ.

Въ совѣщаніи приняли участіе врачебный инспекторъ Л. А. Левитскій, членъ гор. управы г. Агѣевъ, завѣдующій одес. гор. бактеріологической станціей д-ръ Ѳ. Ф. Скшиванъ, ветеринарный инспекторъ Е. С. Маловъ, завѣдующій гор. утилизаціоннымъ заводомъ ветеринарный врачъ г. Остапенко, представитель полиціи и друг.

Послѣ обмѣна мнѣній, совѣщаніе постановило издать обязательное постановленіе о томъ, чтобы владѣльцы собакъ обязались для всѣхъ собакъ намордниками или же водили собакъ по городу на привязи. Кромѣ того, постановлено усилить обозъ для ловли бродячихъ собакъ въ городѣ и на окраинахъ, увеличивъ количество клѣтокъ для собакъ.

ВОЗСТАНОВЛЕНІЕ ВЪ ДОЛЖНОСТИ.

Одесская ремесленная управа, на основаніи распоряженія мѣстной администраціи отъ 3 іюля 1913 г., отстранила отъ должности товарища старшины токарнаго цеха Х. Айзенберга, какъ иногородняго мастера. Х. Айзенбергъ, служившій въ этой должности въ теченіе 18 лѣтъ, вошелъ къ г. градоначальнику съ жалобой на это постановленіе управы.

Г. градоначальникъ, разсмотрѣвъ жалобу г. Айзенберга, нынѣ особымъ отношеніемъ увѣдомилъ одес. ремесленную управу, что въ силу указа правит. сената временно записанные въ цехъ мастера несутъ ремесленныя повинности, къ числу которыхъ относятся и отправленіе службы по выборамъ, наравнѣ съ вѣчно-цеховыми ремесленниками.

Вчера Х. Айзенбергъ, по постановленію общей ремесленной управы, снова былъ допущенъ къ занятію должности товарища старшины токарнаго цеха.

ЭКСКУРСІЯ УЧАЩИХСЯ.

Воспитанники одесской 2-й мужской гимназіи, въ числѣ 60 чел., подъ руководствомъ начальствующихъ лицъ гимназіи, вчера совершили экскурсію въ сел. Усатовы Хутора, гдѣ ознакомились съ производившимися сельскохоз. работами. Оттуда они прослѣдовали на Хаджибеевскій лиманъ, гдѣ группами упражнялись въ плаваніи и катаніи на лодкахъ. По распоряженію начальника эксплуатаціи электрич. трамвая, для проѣзда экскурсантовъ былъ предоставленъ безплатный трамвайный вагонъ.

ДѢТСКАЯ ЗУБОЛЬЧЕБНАЯ АМБУЛАТОРІЯ.

Сравнительно недавно Одесса обогатилась прекраснымъ учрежденіемъ—безплатной зубной амбулаторіей для дѣтей школьнаго возраста.

Польза вновь открытаго института уже на первыхъ порахъ открытія весьма очевидна. Со дня открытія однихъ первичныхъ посѣщеній болѣе 500. По преимуществу являются дѣти бѣднѣйшихъ классовъ населенія изъ разныхъ районовъ: Ближнихъ Мельницъ, Молдаванки, Слободки-Романовки и даже Пересыпи.

Въ правленіе о-ва обратилось о-во санаторныхъ колоній съ просьбой разрѣшить присылать дѣтей для леченія въ зубоврачебную амбулаторію имени д-ра И. И. Марголина, указывая при этомъ, что съ открытіемъ школьной зубной амбулаторіи является возможность произвесть леченіе зубовъ у дѣтей до поступленія ихъ въ колонію, заявляя при этомъ, что безъ извлеченія больныхъ зубовъ дѣти въ колонію приниматься не будутъ.

Сказаннаго достаточно, чтобы убѣдиться въ томъ, что одесское одонтологическое о-во стало на путь удовлетворенія одной изъ насущнѣйшихъ потребностей города.

Сейчасъ дѣло совсѣмъ за немногимъ для успѣшнаго функціонированія амбулаторіи, нужны еще средства.

Одесское одонтологическое о-во для усиленія средствъ по содержанію амбулаторіи устраиваетъ 15 іюля симфоническій концертъ въ городскомъ саду.

Одесситы, несомнѣнно, оцѣнятъ по достоинству благородную иниціативу одес. одонт. о-ва и охотно пойдутъ ему навстрѣчу на радость многотысячной арміи безпомощнѣйшихъ и бѣднѣйшихъ дѣтей.

Зубн. врачъ.

АДМИНИСТРАТИВНЫЯ ВЗЫСКАНІЯ.

Постановленіями одесскаго градоначальника, на основаніи п. 3 ст. 19 правилъ о мѣстностяхъ, объявляемыхъ состоящими на военномъ положеніи, за нарушеніе обязательнаго постановленія «О безчинствѣ и озорствѣ» подвергнуты:

Іоганъ-Альфредъ Индриковъ Томанъ—аресту на одинъ мѣсяцъ, Алексѣй Яковлевъ Карапатниковъ—аресту на 2 недѣли; Владиміръ Степановъ Лисехъ и Кириллъ Ивановъ Кузнецовъ, Федоръ Григорьевъ Михалевъ-Дубцовъ, Петръ Ивановъ Сиротюкъ, Григорій Яковлевъ Дядюкъ, Никита Миновъ Лозовскій, Семенъ Ивановъ Лозовскій и Яковъ Максимовъ Сапожниковъ—штрафу въ 50 руб., а при неуплатѣ аресту на 2 недѣли каждаго.

За нарушеніе постановленій одесской санитарно-исполнит. коммисіи, коровники въ д. № 39, по Разумовской ул., принадлежащіе Іосифу Эпштейну, Мойше Могилевскому, Ханму Грингаузу и Мойше Тобаку—закрыты до приведенія въ порядокъ.

На основаніи п. 3 ст. 19 правилъ о мѣстностяхъ, объявляемыхъ состоящими на военномъ положеніи и обязательнаго постановленія главнаго начальника одесскаго военнаго округа и генералъ-губернатора отъ 3 октября 1914 года Елизавета Ильина Агаринова и Антонъ Васильевъ Карякинъ подвергнуты аресту на 1 мѣсяцъ каждый.

Антонъ Кузьминъ Ефремовъ, жит. въ с. Демидовкѣ, той же волости Тираспольскаго уѣзда, подвергнутъ штрафу въ 1000 руб., а при неуплатѣ заключенію въ тюрьмѣ на 1 мѣсяцъ.

Софья Зельманова Гринеръ—штрафу въ 500 р., а при неуплатѣ аресту на 3 мѣсяца, Малка Лея Шмулева Гросманъ и Махля Ицкова Сандзерская, Георгій Ильинъ Георгопуло, Ирина Павлова Алексѣева и Кирковъ Артемовъ Курунгоглo штрафу въ 300 руб., а при неуплатѣ аресту на 2 мѣсяца каждый.

Конст. Платоновъ Васильевъ и Вас. Дмитріевъ Дмитріади штрафу въ 200 руб., а при неуплатѣ аресту на 6 недѣль каждый

За нарушеніе тѣхъ же правилъ и того же обязательнаго постановленія Григорій Ивановъ Ковальчукъ, Константинъ Александровъ Вирскій, Марія Яковлева Пуховская, Андроникъ Дмитріевъ Амбатьелло, Марія Михайлова Чистякова, Акулина Васильева Яворская, Хана Лейбова Котляревская, Эристъ Антоновъ Тускалзе, Григорій Машуковъ Чакветадзе, Иванъ Михайловъ Соболевъ, Владиміръ Федоровъ Иванушкинъ, Дмитрій Ивановъ Филатовъ, дворникъ д. № 76, по Пантелеймоновской ул. Филимонъ Сильвестровъ Гуцалъ и Петръ Павловъ Балловскій подвергнуты штрафу въ 100 р., а при неуплатѣ аресту на 1 мѣсяцъ каждый. Кромѣ того, дворника Гуцала уволить отъ должности съ воспрещеніемъ ему и впредь занимать таковую въ предѣлахъ градоначальства.

На основаніи п. 3 ст. 19 правилъ о мѣстностяхъ, объявляемыхъ состоящими на военномъ положеніи и обязательнаго постановленія главнаго начальника одесскаго военнаго округа и генералъ-губернатора отъ 9 октября 1914 г., содержатель бакалейно-гастрономическаго магазина въ д. № 10, по Пишоновской ул. Аркадій Лаврентьевъ Фесенко подвергнутъ аресту на 3 мѣсяца, Осипъ Григорьевъ Комаровъ штрафу въ 100 р., а при неуплатѣ аресту на 1 мѣсяцъ, Иванъ Ивановъ Мальяновскій—штрафу въ 50 р., а при неуплатѣ аресту на 2 недѣли.

На основаніи тѣхъ же правилъ и обяз. пост. главнаго начальника одесскаго военнаго округа и генералъ-губернатора отъ 15 ноября 1914 года, Іерахиель Гершковъ Курильскій, Симха Янкелевъ Эпштейнъ, Шенделя Алтерова Гомбергъ, Аврумъ-Ицекъ Шмулевъ Вайдаберъ, Янкель Гершковъ Волошинъ, Анна Андреева Лисогоренко, Собина Аламова Константинова, Агафія Авраамова Барабашъ, Матрена Леонтьева Мазуръ, Теофилія Сильвестрова Ратушненкова, Дав. Романовъ Жебулякъ и Мошка Ицковъ Швецъ подвергнуты штрафу въ 100 р., а при неуплатѣ аресту на 1 мѣсяцъ каждый.

На основаніи тѣхъ же правилъ и обяз. пост. «О безчинствѣ и озорствѣ» Яковъ Михайловъ Борисюкъ и Марія Герасимова Стегченко подвергнуты штрафу въ 100 р., а при неуплатѣ аресту на 1 мѣсяцъ каждый.

ОДЕССКАЯ ЖИЗНЬ.

Херсонскимъ губернскимъ акцизнымъ управленіемъ закончено изслѣдованіе постановки чайной торговли въ Херсонской губ. Всѣ свѣдѣнія, по предложенію главнаго управленія неокладныхъ сборовъ, были собраны чинами акцизнаго надзора на мѣстахъ въ торговыхъ заведеніяхъ розничной продажи и торговли въ городахъ, посадахъ и мѣстечкахъ, селахъ, деревняхъ и пр., внѣгородскимъ поселеніямъ. Собранные матеріалы систематизированы херсонскимъ губ. акцизнымъ управленіемъ и на дняхъ препровождены въ гл. управленіе неокладныхъ сборовъ.

Въ виду жаркаго времени, городовыми врачами усиленно въ городѣ производство санитарныхъ осмотровъ дворовъ, площадей и торгово-промышленныхъ заведеній.

Во время послѣднихъ наборовъ новобранцевъ въ районѣ Херсонской губ. принято на военную службу около 300 чел. меноннитовъ. Въ настоящее время меноннитъ, какъ военнообязанные рабочіе, по распоряженію департамента земледѣлія размѣщены въ казенныхъ лѣсничествахъ для исполненія разнаго рода лѣсныхъ, садовыхъ и др. работъ.

Вчера возвратился изъ служебной поѣздки въ Петроградъ и вступилъ въ исполненіе своихъ обязанностей начальникъ херсонско-бессарабскаго управленія земледѣлія и госуд. имуществъ М. М. Воронович, принимавшій въ Петроградѣ участіе въ засѣданіяхъ по вопросамъ о закупкѣ продуктовъ для нуждъ арміи.

3 августа, въ полугодовой день кончины прис. пов. Ф. Н. Литвицкаго, состоится открытіе дѣтской библіотеки-читальни имени Ф. Н. Литвицкаго, открываемой одесской общественной библіотекой на средства, ассигнованныя гор. Кредитнымъ о-вомъ. Въ настоящее время заканчивается оборудованіе этой первой въ Одессѣ дѣтской библіотеки-читальни.

Сегодня въ 10 час. утра, состоится собраніе уполномоченныхъ Молдаванскаго ссудо-сберегательнаго товарищества для обсужденія доклада совѣта и правленія по вопросу о ликвидаціи существующаго при т-вѣ страхового фонда. Какъ созываемое вторично собраніе будетъ считаться состоявшимся при всякомъ числѣ явившихся членовъ.

Въ чубаевскомъ почтово-телеграфномъ отдѣленіи (6 станція трамвая Б.-Фонтанской линіи) установлено 16-ти часовое телеграфное дѣйствіе, съ пріемомъ отъ публики телеграммъ.

Пом. прис. пов. Ю. Р. Бродовскій постановленіемъ соединеннаго присутствія Молдаванскаго ссудо-сберегательнаго т-ва зачисленъ въ составъ уполномоченныхъ т-ва на время до 1-го января 1917 года.

Г. градоначальникъ не встрѣтилъ препятствій къ назначенію студента-медика 5 курса Л. Р. Лейтеса временно на должность палатнаго врача новой гор. больницы.

ПРОИСШЕСТВІЯ.

НОВАЯ ТРАМВАЙНАЯ КАТАСТРОФА.

На Б.-Фонтанѣ, на 29-й линіи трамвая, произошелъ несчастный случай, окончившійся печально для дочерей мелкаго землевладѣльца Ирины и Агафьи Синявскихъ.

Выѣхавъ изъ дому на подводѣ, нагруженной пескомъ, Агафья и Ирина Синявскіе направились къ Б.-Фонтану.

Когда стали подъѣзжать къ Сиротской ул. и лошади уже стали пересѣкать рельсовый путь, показался вагонъ 29-й линіи № 263.

По словамъ очевидцевъ, вагоновожатый не давалъ никакихъ сигналовъ и мчался очень быстро. Вагонъ врѣзался въ лошадей со страшной силой и убилъ ихъ. Агафья и Ирина Синявскіе были сброшены съ подводы и упали около рельсъ. Они получили ушибы и поранения. Обѣихъ доставили въ б.-фонтанскій лазаретъ. Подвода была разбита.

Сила удара была настолько велика, что вагонъ соскочилъ съ рельсъ. Среди публики произошло смятеніе, нѣкоторые пассажиры были сброшены со своихъ мѣстъ.

Вагоновожатый Курдимовъ, очевидно сознавая свою вину, послѣ катастрофы соскочилъ съ вагона и скрылся.

О случаѣ производитъ дознаніе пом. пристава.

МЕЛОЧИ ЖИЗНИ.

Мѣсяцъ въ деревнѣ.

Старый барскій садъ смотритъ на большую, проѣзжую дорогу изъ-за каменной ограды.

Это два міра, два полюса.

Старый барскій садъ съ англійскими дорожками, купидонами, фонтанами, тополевыми аллеями, полными фруктовъ деревьями, со всей роскошью былого барства—печально и тоскливо смотритъ на дорогу, по которой идетъ и ѣдетъ сермяжная Русь...

Здѣсь, за каменной оградой «паньскаго» роскошнаго имѣнія, жизнь давно остановилась.

Печально смотрятъ со стѣнъ невысокихъ, но такихъ уютныхъ и привѣтливыхъ комнатъ старинные портреты предковъ.

Ушла жизнь былого радостнаго барства, и если онъ не срубленъ еще, этотъ «вишневый садъ»,—то тихо дремлетъ, погруженный въ воспоминанія былого, счастливаго, невозвратнаго былого.

Я выхожу изъ чугунныхъ воротъ имѣнія на дорогу.

Здѣсь, по большой дорогѣ, отъ Затишья до самаго Тирасполя, идетъ, идетъ и ѣдетъ, и хромая, ковыляетъ новая, обновленная, и радостная и печальная Русь, Русь войны...

Почти каждый день возвращаются въ родныя деревни раненые съ войны.

Всѣ они заходятъ въ барское имѣніе, и всѣхъ ихъ тутъ кормятъ, даютъ деньгами, и всѣ говорятъ о войнѣ, и приносятъ съ собою новыя слова, новыя чувства и новую жизнь...

Они видали многое, слыхали многое, эти старыя деревья вѣкового сада.

Но никогда не слыхали они того, что разсказываютъ раненые, идущіе домой, въ свои родныя деревни.

Вотъ, противъ воротъ имѣнія любопытная сценка.

Ѣдетъ баба на возу съ сѣномъ. Навстрѣчу телѣга, въ ней два человѣка.

Телѣга останавливается.

— Здравствуйте, Гарпина!—кричитъ возница.—Чи не бачите, сына везу?!.

Съ телѣги соскакиваетъ бравый парень съ забинтованной рукой и медленно идетъ къ бабѣ.

Это ея сынъ... Баба не слѣзаетъ съ воза: ей некогда, она ѣдетъ «до Захарьевки», но она начинаетъ громко и тоскливо плакать, хотя сынъ веселъ и бодръ.

Наплакавшись, и все не слѣзая съ воза, баба начинаетъ распрашивать сына, онъ степенно, дѣльно, разумно говоритъ ей о ранѣ, о лазаретѣ, гдѣ онъ лежалъ, о снѣгахъ Карпатъ и о томъ, что тамъ много меду, и вся эта бесѣда ведется безъ тѣни фальшиваго городского подъема, безъ ненужныхъ репликъ, безъ суетливой радости,—просто, дѣльно и сердечно.

Потомъ мать и сынъ поѣхали въ разныя стороны...

Одни идутъ пѣшкомъ въ свои деревни, другихъ везутъ, и семья встрѣчаетъ ихъ радостно и тепло, но просто, безъ изумленія, безъ излишнихъ восторговъ.

Помѣщики стараются устраивать раненыхъ у себя: сторожами, кучерами, лакеями...

Но эти солдаты съ войны приносятъ въ деревни новый міръ, огромный міръ,—они разсказываютъ о чужихъ земляхъ, о житіи тамъ; о войнѣ. О новыхъ силахъ Россіи. Да и крестьянство само стало другое...

Оно не пьетъ, и его взглядъ:

— Паны больше страдаютъ отъ того, что нѣту водки: мужикъ разъ въ недѣлю выпьетъ, а господа по 3 раза въ день. Мужику легче безъ водки...

За столомъ намъ прислуживаетъ старый лакей: 40 лѣтъ служитъ онъ уже своимъ господамъ, врось въ этотъ домъ, въ этотъ садъ, въ эту степь.

Зовутъ его «Бамбула»-пробка.

У стараго Бамбулы на войнѣ сынъ и зять. Зять убитъ, и приходилъ землякъ и говорилъ, что самъ видѣлъ, какъ убили зятя...

Поплакалъ Бамбула, поплакала дочка, и утихли.

— На то война!.. Кого небудь да вбье!..

Какой то удивительный фатализмъ, покорность, пониманіе, что война требуетъ жертвъ.

Это не равнодушіе, это сознаніе, что пришло неизбѣжное, и что нельзя уйти отъ него, и что надо съ нимъ разъ навсегда примириться.

Бамбула говоритъ:

— Ну, дочка замужъ выйдетъ, а дитына, вже звистно, диду буде...

— Какъ диду? Вы ее берете себѣ?

— А то якъ же? Не схоче другій чоловикъ брать чужу дитыну. Ну, вже дидъ и отдувайся...

А сынъ Бамбулы—въ плѣну. Они навѣрное не знаютъ этого, «съ сентября не було писемъ», только навѣрное, въ плѣну.

Такъ думаетъ старый «Бамбула».

И городского человѣка поражаетъ эта покорность, это пониманіе неизбѣжности въ нѣдрахъ этого изумительнаго народа.

Онъ принялъ войну, какъ неизбѣжное. Но онъ, кромѣ того, еще вѣритъ, крѣпко вѣритъ въ то, что послѣ войны «полегчаетъ» жить, что будетъ лучше...

— «Якъ лучше—про то начальство знаетъ.

Незнакомецъ.

Имѣніе Александровка

Веселыя риѳмы.

КАКЪ ОНИ «ГОСТЯТЪ».

(Изъ дачныхъ кошмаровъ).

Гость—пессимистъ, меланхоликъ,
Входитъ. Некстати какъ разъ.
Томно садится за столикъ:
— Молъ, уступаю... для васъ!
Полонъ «святымъ недовольствомъ»,
Всѣмъ недоволенъ слегка:
Скудостью блюдъ... хлѣбосольствомъ,
Цвѣтомъ волны и песка.
Золъ какъ осенняя муха,—
Жалобъ различнѣйшихъ смѣсь:
Слѣдомъ за жалобой «сухо»
Спроситъ: «Не сыро-ли здѣсь?»
— То-ли того... «заграница»?...
Дачъ избѣгаю,—зарокъ!..
Скажемъ, пріемлема Ницца...
(Ѣздилъ не дальше Сорокъ!).
Съ «критикой» бродитъ по парку
Хвалитъ—«на зло»—старину...
Щиплетъ небрежно кухарку:
— Такъ ужъ и быть,—уцвиту.

Выгоднѣй гость—оптимистъ.
Этотъ воспитанъ иначе...
Веселъ. Доволенъ. Рѣчистъ.
Рѣзво шныряетъ по дачѣ.
Слезы восторга исторгъ
Чуть не у самаго входа...
Этотъ приходитъ въ восторгъ
Даже отъ слова «природа»!
Стадо проходитъ пыля—
Пыль онъ глотнетъ благосклонно:
— «Лоно природы!.. Земля!...
(Кстати, что значитъ-то:: «лоно»).
— «Что это—море у васъ?
Боже, какъ радуетъ нервы,—
Въ первый почувствовалъ разъ!
(Чувствуетъ въ тысячу первый!..)
— «Эта вотъ штучка—луна?
Право-же, рѣдкая прелесть».
Ѣстъ—какъ по счету,—до дна,—
Честно работаетъ челюсть!..

Дѣтямъ, любитель утѣхъ,
Онъ обѣщаетъ подарокъ...
Щиплетъ и этихъ и тѣхъ
Горничныхъ, барынь, кухарокъ!

Эмиль Кроткій.

ТЕАТРЪ И МУЗЫКА.

ГОРОДСКОЙ САДЪ.

Вчера въ симфоническомъ концертѣ дирижировалъ впервые въ этомъ сезонѣ московскій дирижеръ г. Орловъ, приглашенный въ городской садъ на нѣсколько гастролей.

Г. Орловъ ставилъ новую для насъ вторую симфонію Рахманинова, занявшую всё первое отдѣленіе. Во вторую часть программы вошли отрывки изъ «Кимера» Римскаго Корсакова и «Франческа ди Римини» Чайковскаго.

Общій тонъ исполненія программы, конечно, много выше обычнаго, но были и нѣкоторыя шероховатости въ исполненіи, напр., симфоніи Рахманинова и причину ихъ слѣдуетъ искать очевидно въ недостаточной сработкѣ оркестра и еще въ качественномъ составѣ оркестрантовъ. Г. Орловъ имѣлъ у публики значительный успѣхъ, вполнѣ имъ заслуженный.

L.

Вчера для бенефиса г. Петровскаго въ Городск. театрѣ поставленъ былъ «Живой трупъ». Бенефиціантъ выступилъ въ четырехъ небольшихъ роляхъ—Александрова, Артемьева, доктора и слѣдователя, блеснувъ своей рѣдкой способностью перевоплощенія. Прекрасно играла Каренину г-жа Смирнова. Выступалъ и г. Южинъ, сдѣлавшій изъ крохотной роли Афремова очень замѣтную фигуру. Въ спектаклѣ приняла участіе г-жа Иза Кремеръ въ роли Маши, превосходно спѣвшая цыганскіе романсы и очень удачно справившаяся съ драматической стороной своей роли. Протасова игралъ г. Пѣвцовъ, мѣстами увлекавшій своей искренностью, но давшій, въ общемъ, распылчитый рисунокъ.

Бенефисъ А. П. Петровскаго («Живой трупъ») прошелъ вчера въ Гор. театрѣ при почти полномъ сборѣ. Бенефиціантъ получилъ цѣнныя и цвѣточныя подношенія. Былъ поднесенъ также букетъ цвѣтовъ г-жѣ Изѣ Кремеръ.

Сегодня, въ Гор. театрѣ возобновляется давно не шедшая у насъ пьеса кн. Сумбатова (А. П. Южина) «Измѣна». Интересъ постановки увеличивается тѣмъ, что пьеса идетъ при участіи автора въ центральной роли Отеръ-Бега. Остальныя роли распредѣлены между лучшими силами труппы.

Завтра въ Гор. театрѣ послѣдняя гастроль А. П. Петровскаго. Идетъ во 2-й разъ «Живой трупъ» съ прежнимъ составомъ исполнителей.

Въ Гор. театрѣ приступили къ репетиціямъ интересной новинки «Свѣточи» Батайля. Пьеса идетъ во вторникъ, въ бенефисъ и для послѣдней гастроли А. И. Южина.

Въ четвергъ на Большомъ Фонтанѣ состоится концертъ г-жи Изы Кремеръ при участіи г-жи Лоло Тэзи, А. Жарковскаго и г. Симциса. Въ программу концерта включены: русскія, итальянскія, неаполитанскія, французскія, польскія и еврейскія пѣсни.

Въ театрѣ на Куяльникскомъ лиманѣ сегодня при участіи вновь приглашенныхъ артистовъ подъ режиссерствомъ А. И. Игнатьева идетъ: 1) оперетта въ 3-хъ дѣйствіяхъ «Черепословъ, сирѣчь френологъ», соч. Козьмы Пруткова 2) шаржъ «Живой покойникъ», 3) интермедія Аверченко «Загадочная телеграмма» и 4) кабаре.

Сегодня въ театрѣ трезвости

МЕЖДУНАРОДНАЯ ВОЙНА.

(По телеграфу отъ нашихъ корреспондентовъ и ПТА).

ПОЖАЛОВАНІЕ ВЕЛИКОМУ КНЯЗЮ МИХАИЛУ АЛЕКСАНДРОВИЧУ.

ПЕТРОГРАДЪ (ПТА). 10 іюля. Государь Императоръ пожаловалъ за отличія въ дѣлахъ противъ непріятеля Георгіевское оружіе командующему Кавказскою туземною конною дивизіею Великому Князю Михаилу Александровичу.

НАГРАДЫ.

ПЕТРОГРАДЪ (ПТА). 11 іюля. Награждаются орденомъ св. Владиміра второй степени помощникъ временнаго военнаго генералъ-губернатора Галиціи Полонцевъ, предсѣдатель минскаго военно-окружного суда Арбузовъ и военные судьи военно-окружныхъ судовъ петроградскаго—довъ-Бавстшерна, кіевскаго—Бергеръ и московскаго -Лопатинъ.

На восточномъ фронтѣ.

ОБЗОРЪ ВОЕННЫХЪ ДѢЙСТВІЙ «НАШЕГО ВѢСТНИКА» ОТЪ 11 ІЮЛЯ.

ПЕТРОГРАДЪ (ПТА). Западнѣе Митавы крупныхъ боевыхъ столкновеній не было. Вблизи Крупи наша конница захватила нѣмецкій разъѣздъ въ 12 гусаръ. На Туккумскомъ шоссе наша застава внезапнымъ нападеніемъ захватила 48 нѣмецкихъ самокатчиковъ и большое количество телефоннаго имущества. У Лигуны нѣмецкая конница пыталась произвести нападеніе на штабъ нашего отряда, но лихой конной аттакой казачьихъ частей нѣмцы опрокинуты и вынуждены спѣшно удалиться. Въ виду обнаруженнаго наступленія значительныхъ колоннъ противника наши войска сосредоточились нѣсколько восточнѣе шоссе Митава-Шавли.

В. районѣ лѣваго берега Нѣмана нѣмцы ведутъ наступленіе на участокъ отъ Лютсберга до Гуткишки. На остальномъ фронтѣ безъ перемѣнъ.

Въ Осовцѣ происходила перестрѣлка. Крѣпостная артиллерія разсѣяла нѣмецкихъ саперъ при производствѣ ими окопныхъ работъ и удачно обстрѣляла у противника большой обозъ.

Западнѣе Ломжи нѣмцы пытались обстрѣливать Новградъ снарядами крупныхъ калибровъ, но наша тяжелая артиллерія быстро подавила огонь трехъ нѣмецкихъ батарей, послѣ чего стрѣльба по Новограду прекратилась.

Въ районѣ Остроленки происходила рѣдкая перестрѣлка и поиски развѣдчиковъ. Группа нѣмцевъ въ числѣ 40 человѣкъ пыталась обойти одну изъ нашихъ развѣдывательныхъ партій. Тогда 8 нашихъ стрѣлковъ подъ командой раненаго наканунѣ стрѣлка Иванова аттаковали внезапно группу въ штыки, закололи офицера, обратили нѣмцевъ въ бѣгство, захватили въ плѣнъ 17 здоровыхъ рядовыхъ и забрали у противника болѣе 90 винтовокъ.

Сѣверѣе Рожанъ противникъ аттаковалъ значительными силами нашъ участокъ и занялъ часть разрушенныхъ нашихъ окоповъ. Наша артиллерія выбила затѣмъ изъ этихъ окоповъ пѣхоту противника, которая была снова загнана въ послѣдніе своими же баттареями, понеся при этомъ большія потери.

На остальныхъ участкахъ Новогеоргіевскаго района происходила оживленная перестрѣлка.

Ген. Макензенъ.
(Съ послѣдняго портрета).

АНГЛИЧАНЕ О РУССКОЙ АРМІИ.

ЛОНДОНЪ (ПТА). Лордъ Сельборнъ, оцѣнивая дѣйствія русской арміи, заявилъ: «Вотъ на кого должно быть обращено вниманіе нашего народа. Помните, что въ этомъ году настанетъ день поворота, когда силы германцевъ, достигнувъ максимальнаго напряженія, пойдутъ на убыль, а силы союзниковъ будутъ расти».

Война съ Турціей.

НАСТУПЛЕНІЕ СОЮЗНИКОВЪ.

СОЛУНЬ (ПТА). 10 іюля. Изъ Мудроса сообщаютъ отъ 8 іюля: «На Галлипольскомъ фронтѣ вчера возобновилось ожесточенное сраженіе. Англо-французскія войска энергично аттакуютъ непріятеля и неизмѣнно продвигаются впередъ. Вчера въ Мудросѣ состоялось совѣщаніе адмираловъ.

ДѢЙСТВІЯ СОЮЗНАГО ФЛОТА.

СОЛУНЬ (ПТА). 10 іюля. Съ острова Митилены сообщаютъ: «Союзный флотъ обстрѣлялъ въ заливѣ Адрамити нѣсколько постовъ и разсѣялъ сосредоточенныя у побережья турецкія войска. Контръ-миноносецъ обстрѣлялъ казармы въ Авитали».

На западномъ фронтѣ.

ФРАНЦУЗСКІЯ ОФФИЦІАЛЬНЫЯ СООБЩЕНІЯ.

ПАРИЖЪ (ПТА). 10 іюля. Вечернее оффиціальное сообщеніе гласитъ:

Ночь на всемъ фронтѣ прошла сравнительно спокойно. Обычный артиллерійскій огонь въ Артуа съ обѣихъ сторонъ. Нѣсколько снарядовъ попало въ предмѣстья Суассона и Реймса. Снѣгъ на 10 іюля въ Ле-Претрскомъ лѣсу мы вновь утвердились на линіи траншей, нами ранѣе утраченной. Днѣ германскія аттаки отражены съ чувствительными для непріятеля потерями. Одинъ изъ нашихъ авіаціонныхъ отрядовъ сбросилъ вчера вечеромъ снаряды на вокзалъ въ Конфлянъ-Сенъ-Жарнеси и принудилъ два непріятельскихъ аэроплана спуститься на свои линіи.

Италія и Австрія.

СООБЩЕНІЕ НАЧАЛЬНИКА ИТАЛЬЯНСКАГО МОРСКОГО ШТАБА.

РИМЪ (ПТА). 10 іюля. Сообщеніе начальника морского генеральнаго штаба: «Ночью на 9 іюля одинъ изъ нашихъ дирижаблей бросилъ бомбы на Сампполей и желѣзную дорогу вблизи Набрезины. Всѣ бомбы разорвались весьма удачно.

Такой же воздушный набѣгъ былъ нами повторенъ прошлой ночью на желѣзную дорогу у Набрезины, причемъ сброшенныя бомбы большого калибра удачно попали въ цѣль. Дирижабли вернулись оба раза невредимы, хотя подвергались ружейному и орудійному обстрѣлу.

Сегодня утромъ непріятель при помощи развѣдочнаго судна и 4 контръ-миноносцевъ обстрѣлялъ Ортону и часть прилорской желѣзной дороги Ортона-Пескасо, а также островъ Тремити. Въ Ортонѣ убиты старикъ и 14-лѣтній ребенокъ. Матеріальный ущербъ значительный».

ТУРЦІЯ И ИТАЛІЯ.

РИМЪ (ПТА). «Giornale d'Italia» и «Idea Nat.» получили извѣстія изъ Каира съ турецкихъ пароходовъ, прибывшихъ изъ Сиріи, что между Солумомъ и Тобрукомъ высадилась 30 турецкихъ офицеровъ и, повидимому, нѣсколько германскихъ офицеровъ съ вооруженіемъ и боевыми припасами. Турецко-германскій караванъ направился внутрь Киренаики. «Такимъ образомъ,—говоритъ «Giornale d'Italia»,—частныя свѣдѣнія подтверждаютъ извѣстіе о томъ, что Турція открыто вступила въ борьбу съ Италіей».

РИМЪ (ПТА). 10 іюля. Газеты «Tribuna» и «Ideal Nationale» сообщаютъ, что турецкія власти произвольно захватили принадлежащее итальянскому подданному буксирное судно, обслуживающее портъ Галата. Захватъ совершенъ по военнымъ соображеніямъ. Судно используется турками для военныхъ операцій въ Мраморномъ морѣ, причемъ на буксирѣ сохраняется итальянскій флагъ. Несмотря на представленія итальянскаго посольства, Порта не дала никакихъ объясненій и не выразила желанія возмѣстить владѣльцу судна убытки. «Tribuna» подтверждаетъ также извѣстіе о чинимыхъ въ Турціи притѣсненіяхъ итальянцамъ при желаніи вернуться въ Италію, а равно объ угрожающемъ тонѣ турецко-германской печати по адресу Италіи. Итальянскій посолъ въ Константинополѣ протестовалъ противъ подобнаго отношенія печати. «Если младотурки, говоритъ газета, желаютъ добиться новыхъ несчастій для своей страны, прибѣгая къ нападкамъ на Италію, они могли бы избрать болѣе краткій путь для достиженія этой цѣли».

На Балканахъ.

ГРЕЧЕСКІЕ БѢЖЕНЦЫ.

СОЛУНЬ (ПТА). Согласно оффиціальнымъ статистическимъ даннымъ, число греческихъ бѣженцевъ изъ турецкой и болгарской Фракіи, а также изъ Малой Азіи, размѣщенныхъ въ Македоніи, достигаетъ 107.922 человѣка. Стоимость брошеннаго бѣженцами имущества исчисляется свыше 358 милліоновъ франковъ. Сюда не включены бѣженцы, размѣщенные на островахъ Архипелага и почти во всѣхъ городахъ Греціи. Въ послѣднихъ насчитывается 140.000 человѣкъ.

На морѣ.

ДѢЙСТВІЯ ГЕРМАНСК. ПОДВОДНЫХЪ ЛОДОКЪ.

ЛОНДОНЪ (ПТА). 10 іюля. Шведское судно «Капелла» съ грузомъ лѣса, направлявшееся въ Гартпуль, подожжено германской подводной лодкой. Команда спасена.

ПОДЪЕМЪ «АЛЬБАТРОСА».

СТОКГОЛЬМЪ (ПТА). 10 іюля. Изъ Виборга сообщаютъ, что минный заградитель «Альбатросъ» поднятъ.

Отголоски войны.

Въ Россіи.

ВЪ ВАРШАВѢ.

ВАРШАВА (ПТА). 10 іюля. Въ Варшавѣ и ея окрестностяхъ сосредоточено значительное число фабрикъ и заводовъ. Часть этихъ фабрикъ изготовляетъ заказы военнаго и морского вѣдомствъ. Принимая въ соображеніе невозможность обезпечить эти заводы топливомъ и сырьемъ, а также близость Варшавы отъ боевой линіи рѣшено эти заводы, имѣющіе огромное значеніе для государственной обороны, перевести во внутреннія губерніи. Правительство, идя широко навстрѣчу заводчикамъ, установило безплатный провозъ всего оборудованія, а также рабочихъ, открывая въ необходимыхъ случаяхъ кредиты и обезпечивая заказы. Остальные заводы, которые не могутъ быть использованы для военныхъ цѣлей, будутъ продолжать свою дѣятельность, поскольку они обезпечены топливомъ и сырьемъ.

МОСКВА, 11 іюля. (Отъ наш. корресп.).

Изъ Варшавы телеграфируютъ: «Англійскій консулъ передалъ попеченіе объ англійскихъ подданныхъ консулу Соед. Штатовъ».

Дѣятельность бюро по выборамъ въ варшавское городское самоуправленіе пріостановлена на неопредѣленное время.

Въ собраніи членовъ потребительскаго общества варшаво-вѣнской желѣзной дороги рѣшено не прекращать дѣятельности общества въ виду того, что многіе члены общества остаются на мѣстѣ.

Изъ Варшавы сообщаютъ: «Состоялось собраніе редакторовъ и сотрудниковъ еврейскихъ газетъ «Гайнтъ», «Моментъ» и «Гацофира». Кромѣ вопросовъ о помощи безработнымъ сотрудникамъ и служащимъ газетъ, обсуждался проектъ изданія еврейской газеты на польскомъ языкѣ. Окончательнаго рѣшенія не принято.

Центральный обывательскій комитетъ посылаетъ продовольственно-санитарные отряды въ окрестности Плонска и Насельска.

КЪ СОЗЫВУ ЗАКОНОДАТЕЛЬНЫХЪ ПАЛАТЪ.

ПЕТРОГРАДЪ, 11 іюля. (Отъ наш. корресп.).

Возможно, что, въ связи съ общимъ единеніемъ въ Гос. Думѣ, на очередь станетъ вопросъ о вступленіи представителя оппозиціи въ президіумъ Думы.

НОВАЯ ПАРТІЯ.

ПЕТРОГРАДЪ, 11 іюля. (Отъ наш. корресп.).

«Нов. Вр.» сообщаетъ, что, въ дѣляхъ достиженія полнаго единенія въ средѣ Госуд. Думы, выдвигается мысль объ образованіи новой національ-либеральной партіи, которая объединила бы всѣхъ октябристовъ съ прогрессистами. Однимъ изъ лидеровъ проектируемой партіи называютъ Николая Львова.

КОМИТЕТЪ «ВЕЛИКОБРИТАНІЯ-ПОЛЬШѢ».

ПЕТРОГРАДЪ, 11 іюля. (Отъ наш. корресп.).

Комитетъ «Великобританія—Польшѣ» принятъ подъ флагъ «Краснаго Креста».

МОБИЛИЗАЦІЯ ПРОМЫШЛЕННОСТИ.

ПЕТРОГРАДЪ (ПТА). Особое совѣщаніе, образованное по Высочайшему повелѣнію, для объединенія мѣропріятій по обезпеченію дѣйствующей арміи предметами боевого и матеріальнаго снабженія сообщило центральному военно-промышленному комитету, что по приказанію управляющаго военнымъ министерствомъ сдѣлано телеграфное сообщеніе командующимъ войсками и главнымъ начальникамъ военныхъ округовъ съ просьбою о содѣйствіи представителямъ мѣстныхъ военно-промышленныхъ комитетовъ, а также земскихъ и городскихъ организацій въ ознакомленіи съ предметами артиллерійскаго, интендантскаго и военно-техническаго снабженія арміи, образцы коихъ имѣются въ окружныхъ управленіяхъ и на складахъ, равнымъ образомъ, насколько возможно, помочь имъ въ разъясненіяхъ условій и цѣнъ.

Подъ предсѣдательствомъ Жуковскаго состоялось совѣщаніе представителей банковъ по вопросамъ, связаннымъ съ участіемъ банковъ въ общей работѣ для нуждъ обороны.

ПЕТРОГРАДЪ (ПТА). Въ связи съ проектомъ установленія военно-продовольственной повинности поставленъ на очередь вопросъ о всеобщей въ Имперіи переписи скота и хлѣба.

Центральнымъ военно-промышленнымъ комитетомъ утверждена программа съѣзда представителей военно-промышленныхъ комитетовъ 25 іюля.

БЕЗЪ ВѢСТИ ПРОПАВШІЙ САНИТАРНЫЙ ОТРЯДЪ.

ПЕТРОГРАДЪ (ПТА). Главноуполномоченный «Краснаго Креста» сѣверо-западнаго района сообщилъ главному управленію, что часть летучаго отряда, выдѣленнаго санитарнымъ поѣздомъ «Краснаго Креста» въ составѣ сестеръ милосердія графини Зернекау и Кардашевской и студента Сурина при нашемъ отходѣ изъ Р., до сихъ поръ не прибыла. Возможно предполагать, что часть отряда находится въ плѣну.

БОРЬБА СЪ ЭПИДЕМІЯМИ.

МИНСКЪ (ПТА). 10 іюля. Съ цѣлью борьбы противъ запоса въ губерніи эпидемическихъ заболѣваній на противоэпидемическія мѣропріятія отпущено изъ противочумнаго фонда 250.000 руб.

КОРОБОЧНЫЙ СБОРЪ.

ПЕТРОГРАДЪ (ПТА). Признано возможнымъ предоставить губернскому начальству губерній, въ которыхъ взимается коробочный сборъ, право разрѣшать отпускъ средствъ изъ коробочныхъ сборовъ, какъ на оказаніе пособій семействамъ призванныхъ на дѣйствительную службу запасныхъ нижнихъ чиновъ и ратниковъ ополченія, такъ и на другіе расходы, вызываемые обстоятельствами военнаго времени. Отпускъ же общегубернскихъ суммъ изъ коробочныхъ сборовъ разрѣшается министерствомъ внутреннихъ дѣлъ по телеграфу, по представленіямъ губернскихъ начальствъ.

ПЕТРОГРАДЪ (ПТА). Пріемъ прошеній для поступленія въ варшавскій политехническій институтъ продолженъ до 1 августа. Прошенія и документы слѣдуетъ направлять въ Москву въ московскій коммерческій институтъ для канцеляріи варшавскаго политехническаго института.

За-границей.

НЕЙТРАЛЬНЪЯ.

ПЕТРОГРАДЪ, 11 іюля. (Отъ наш. корресп.).

«Бирж. Вѣд.» сообщаютъ изъ Копенгагена: «Берлинская печать обнаруживаетъ безпокойство по поводу заявленія Асквита въ палатѣ общинъ относительно нейтральныхъ донынѣ государствъ, усматривая въ этомъ заявленіи намекъ на возможность выступленія Румыніи и Греціи».

ВЪ ГЕРМАНІИ.

СТОКГОЛЬМЪ (ПТА). Изъ Берлина сообщаютъ, что германское военное управленіе учредило новый центральный комитетъ для заготовки пива для нуждъ арміи.

Предѣльная цѣна на кормовой ячмень опредѣлена въ 300 марокъ. Въ началѣ войны она была—205 марокъ.

РѢЧЬ АНГЛІЙСКАГО КОРОЛЯ.

ЛОНДОНЪ (ПТА). Англійскій король, совершая объѣздъ мѣстъ приготовленія боевыхъ припасовъ, произнесъ въ Бирмингемѣ краткую рѣчь, въ которой указалъ, что высоко цѣнитъ рвеніе, съ которымъ производятся работы, и выразилъ увѣренность, что, когда будетъ достигнуто увеличеніе размѣровъ нынѣшняго производства, результатомъ можетъ быть только побѣда.

ВОПРОСЪ ОБЪ УГЛѢ.

(Въ палатѣ общинъ).

ЛОНДОНЪ (ПТА). 11 іюля. Во время обсужденія билля о нормировкѣ цѣнъ на каменный уголь была внесена поправка о предоставленіи союзникамъ Великобританіи угля по тѣмъ же цѣнамъ, какъ и внутреннимъ потребителямъ. Рексмеръ заявилъ, что по истеченіи нынѣшнихъ выгодныхъ контрактовъ, которыми обезпечены русское и итальянское правительства, великобританское адмиралтейство предоставитъ этимъ правительствамъ льготы, которыми пользуется французское правительство, имѣющее тѣ же преимущества, какія предоставлены великобританскому флоту со стороны углепромышленниковъ и судовладѣльцевъ.

СОЕД. ШТАТЫ И АНГЛІЯ.

ВАШИНГТОНЪ (ПТА). Президентъ Вильсонъ имѣлъ совѣщаніе съ статсъ-секретаремъ Ланцингомъ по поводу новой ноты, предъявленной Великобританіи относительно коммерческихъ правъ нейтральныхъ державъ по отправленію ими грузовъ въ Германію. Отсылка этой ноты отложена самимъ президентомъ, выразившимъ желаніе прежде всего закончить составленіе важной третьей ноты Германіи.

АНГЛО-ШВЕДСКІЕ ПЕРЕГОВОРЫ.

СТОКГОЛЬМЪ (ПТА). 11 іюля. По словамъ «Гетеборгъ-Хандельсъ-Тиднингъ», англо-шведскіе переговоры протекаютъ благопріятно. Достигнуто предварительное соглашеніе, въ силу котораго шведской хлопковой промышленности обезпеченъ ввозъ въ теченіе двухъ мѣсяцевъ по 10.000 кипъ хлопка.

ВЪ НОРВЕГІИ.

ХРИСТІАНІЯ (ПТА). 10 іюля. Нижняя палата приняла правительственный законопроектъ о пониженіи призывного возраста до 20 лѣтъ и о продленіи срока службы въ запасѣ съ 8 до 12 лѣтъ.

ВЪ ЮЖНОЙ АФРИКѢ.

ЛОНДОНЪ (ПТА). Изъ Преторіи сообщаютъ, что мятежный генералъ Кемпъ приговоренъ къ заключенію въ тюрьму на 7 лѣтъ и къ штрафу въ 1,000 фунтовъ.

ПРЕТОРІЯ (ПТА). 11 іюля. Мятежники Бенъ-Видерутъ и Кокъ, оба въ чинѣ подполковника, приговорены—первый къ пяти и второй къ четыремъ годамъ тюремнаго заключенія за государственную измѣну.

ВЪ КИТАѢ.

ПЕКИНЪ (ПТА). 10 іюля. Изданъ декретъ о введеніи самоуправленія въ столичномъ округѣ.

КОНЧИНА ДЕЛАБАРТА.

МОСКВА, 11 іюля. (Отъ наш. корресп.).

Скончался историкъ и литераторъ, графъ Делабартъ.

ВЪ ВЫСШЕЙ ШКОЛѢ.

КІЕВЪ, 11 іюля. (Отъ наш. корресп.).

Министръ народнаго просвѣщенія разрѣшилъ двумъ лицамъ, окончившимъ реальное училище, поступить вольнослушателями на медицинскій и филологическій факультеты съ зачисленіемъ ихъ въ студенты по выдержаніи дополнительнаго испытанія по латинскому языку.

Въ кіевскій политехническій институтъ подано 1500 прошеній. Вакансій еврейскихъ 15.

СНЯТІЕ ЗАПРЕЩЕНІЯ.

КІЕВЪ, 11 іюля. (Отъ наш. корресп.).

Получены свѣдѣнія, что запрещеніе вывоза сахара изъ Баку въ Персію снято.

СМЕРТНЫЙ ПРИГОВОРЪ.

КІЕВЪ, 11 іюля. (Отъ наш. корресп.).

Крестьянинъ Лавренчукъ обвинялся въ грабежѣ на сумму 6 руб. Военный судъ приговорилъ его къ смертной казни черезъ повѣшеніе.

ПОЖАРЫ.

БОРИСОВЪ (ПТА). 11 іюля. Выгорѣло большое торговое мѣстечко Плещеницы. Убытки значительные.

ТАМБОВЪ (ПТА). 10 іюля. Въ пригородной Покровской слободкѣ пожаромъ уничтожено до 150 домовъ. Въ огнѣ погибло двое дѣтей.

КОММЕРЧЕСКІЯ ТЕЛЕГРАММЫ.

«Петроградскаго Телеграфнаго Агентства».

Фондовый бюллетень.

	11 іюля	8 іюля
КОПЕНГАГЕНЪ 10 іюля		
Векс. курсъ на Петроградъ	138.00	113.00
„ „ „ Гельсингфорсъ	5.00	57.00
„ „ „ Лондонъ à vista		18.60
„ „ „ П аржъ.	70.75	70.75
ЛОНДОНЪ іюля.	18.55	180,6

Настроеніе болѣе твердое. при спокойныхъ оборотахъ.

9 іюля	предш.
Чекъ на Петроградъ 142½	——
чекъ на Парижъ 26.82	——
2½% англійск. консоли 65 1/16	9 5/8
5% рус. заемъ 1906 года 62⅛	92 1/6
4½% русскій заемъ 1909 г. 78½	——
Лена Гольдфильдсъ ——	——
Кэпгтымскія 37/9	37/9
Русс. Ойль комп. ——	——
Частный учетъ 5 1/16	5 1/8

Хлѣбный бюллетень.

11 іюля.

Нью-Іоркъ 9 іюля.	9 іюля	8 іюля
Пшеница не іюль	——	——
„ „ . . . сентябрь	112½	112⅜
Фрахтъ до Ливерпуля	10*)	10*)
Чикаго.		
Кукуруза на май	79 1/16	78
„ „ сентябрь . .	74⅜	73⅝
Гулль. 9 Іюля.		
Льняное сѣмя.		
Арг. „Ла Плата“ наличное		50¼
„ . . . . . на августъ-сентябрь		51 3/4

*) номинальное

Экстренная почта.

БАЛКАНСКАЯ СОЦІАЛИСТИЧЕСКАЯ КОНФЕРЕНЦІЯ.

БУХАРЕСТЪ. (Отъ наш. корресп.).

Въ работахъ закончившейся въ Бухарестѣ балканской соціалистической конференціи принимали участіе извѣстные румынскіе соціалисты Раковскій, Заифиръ Арборе и Добруджану Герэ, болгарскій Благоевъ и др.

По оглашеніи Раковскимъ привѣтствія сербскихъ с.-д. Арборе привѣтствуетъ стремленіе конференціи создать балканскую федерацію и напоминаетъ, что еще въ 1846 г. балканскіе политическіе эмигранты, проживавшіе во Франціи и Австріи, выпустили манифестъ объ объединеніи балканскихъ государствъ, при чемъ манифестъ былъ подписанъ также Викторомъ Гюго, Ледрю Ролленомъ, Кошутомъ и др. Принята резолюція Раковскаго, предлагающая выразить сочувствіе пролетаріату воюющихъ державъ и привѣтствовать зарубежныхъ единомышленниковъ, борющихся за скорое заключеніе мира, какъ напр., Розу Люксембургъ, Либкнехта.

Благоевъ критикуетъ дѣятельность второго интернаціонала и протестуетъ противъ соціалистическаго имперіализма. Герэ требуетъ выразить порицаніе соціалистическому интернаціональному бюро, которое уклоняется отъ созыва засѣданій, и настаиваетъ на прекращеніи преній по вопросу о дѣятельности отдѣльныхъ національныхъ соціалистическихъ партій.

По предложенію болгарскихъ и греческихъ делегатовъ конференція вынесла резолюцію съ протестомъ противъ европейскаго пожара и требованіемъ, чтобы балканскія соціалистическія партіи агитировали въ пользу скорѣйшаго заключенія мира, сохраненія балканскими государствами нейтралитета и осуществленія балканской федераціи. Въ заключеніе посланы привѣтствія иностранной соціалистической прессѣ

МИССІЯ ГОГЕНЛОЭ.

СОФІЯ. (Отъ нашего корресп.).

Въ мѣстныхъ авторитетныхъ кругахъ утверждаютъ, что кн. Гогенлоэ прилагаетъ всѣ старанія, чтобы добиться турецко-болгарскаго соглашенія. Въ совѣщаніи съ царемъ Фердинандомъ Гогенлоэ изложилъ взгляды Вильгельма и германскаго правительства по вопросу о турецко-болгарскихъ взаимоотношеніяхъ и возможномъ соглашеніи. Въ болгарскихъ германофильскихъ кругахъ утверждаютъ, что близокъ моментъ, когда соглашеніе между Болгаріей и Турціей будетъ достигнуто.

СОФІЯ. (Отъ нашего корресп.).

Органъ Данева «Болгарія» пишетъ, что не въ интересахъ Турціи удовлетворить требованія Болгаріи. Если Германія побѣдитъ, то со стороны Турціи никакихъ уступокъ не будетъ, если-же Турція будетъ разбита, то она сумѣетъ своевременно заключить сепаратный миръ и спасти свои территоріи. Такимъ образомъ, извлечь какую-либо пользу изъ нынѣшней ситуаціи Болгарія можетъ лишь въ томъ случаѣ, если выступитъ совмѣстно съ четверняльнымъ согласіемъ.

ПОЗИЦІЯ БОЛГАРІИ.

СОФІЯ. (Отъ нашего корресп.).

Органъ Малинова «Препорецъ» по поводу извѣстнаго сообщенія газеты «Народни Права» о рѣшеніи Болгаріи добиваться присоединенія къ Болгаріи во что бы то ни стало всѣхъ населенныхъ болгарами провинцій(заявляетъ: «Радославовъ находится, очевидно, на пороге измѣны прежней политики, предполагая, повидимому, активными мѣрами аннулировать бухарестскій договоръ». Газета, между прочимъ, сообщаетъ, что болгарская радикальная партія разослала своимъ членамъ циркулярное предложеніе съ указаніемъ, что теперь самый удобный моментъ для выступленія Болгаріи. Національные интересы послѣдней могутъ быть осуществлены только съ присоединеніемъ Болгаріи къ четверному согласію.

«ЧИСТЫЙ» НЕЙТРАЛИТЕТЪ.

БУХАРЕСТЪ. (Отъ наш. корресп.).

Въ отвѣтъ на ходатайство профессора ясскаго университета мелика Богдана о зачисленіи его во французскую армію ген. По прислалъ Богдану письмо, въ которомъ, между прочимъ, говоритъ: «Мы не сомнѣваемся въ вашихъ чувствахъ, но «чистый» нейтралитетъ Румыніи вызываетъ сомнѣнія во французскомъ общественномъ мнѣніи, и пока Румынія останется въ нынѣшней позиціи, подобныя просьбы, къ сожалѣнію, не могутъ быть удовлетворены».

Ютта и Рохъ.

(РАЗСКАЗЪ)

14 мая 19..

Нѣсколько дней тому назадъ я зашелъ къ вашему отцу, дорогая Ютта, и онъ сказалъ мнѣ, что васъ вызвали въ Н—скъ. Ирма украдкой дала мнѣ вашъ адресъ. Я почувствовалъ огромное облегченіе. Мнѣ было бы такъ трудно объясниться съ вами лично.

Я вынужденъ написать вамъ, дорогая Ютта, много непріятнаго. Я буду краткъ и я заранѣе принимаю ваши упреки и негодованіе. Безъ сомнѣнія, я ихъ заслужилъ, но я очень несчастенъ, Ютта. Я скрылъ отъ васъ настоящее положеніе дѣла. Послѣ того, какъ мы сказали другъ другу о нашей любви, я не имѣю ни минуты покоя.

Что я вамъ далъ взамѣнъ вашего чувства, молодости, ума, нарядности? Ничего, или такъ мало, что объ этомъ не стоитъ упоминать.

Мнѣ 38 л. Я—бѣденъ, безъ положенія и попутитулъ, который дѣлаетъ меня смѣшнымъ и жалкимъ въ глазахъ общества. Васъ будутъ упрекать, Ютта, что вы купили себѣ мужа, графа Сабанскаго, а меня попрекнутъ пивоваренными заводомъ вашего отца. Я лично всегда дорожилъ своей репутаціей. Какъ же мнѣ не щадить вашей, Ютта?

У меня нѣтъ никакихъ надеждъ на лучшее будущее. Мой хуторъ Сабановка приноситъ прошлый доходъ. Служить я не умѣю, до этого года я жилъ въ По и все время болѣлъ.

Нѣтъ, я долженъ отказаться отъ васъ, Ютта. Я утѣшаю себя мыслью, что вы сравнительно мало знаете меня, что вашъ отецъ ненавидитъ меня и что еще нѣсколько мѣсяцевъ тому назадъ вы пламенно любили Зыгмунта Подгаецкаго. Сейчасъ я вспоминаю, какъ однажды, вы сказали мнѣ:—«При первой встрѣчѣ, вы произвели на меня незначительное впечатлѣніе, Рохъ». «Вы правы. Я совершенно незначительный человѣкъ, Ютта, и я не смогъ бы дать вамъ даже самаго короткаго счастья.

Прощайте, дорогая моя, и забудьте поскорѣе то горе, которое я невольно причиняю вамъ.

Рохъ Сабаньскій.

17 мая 19..

Дорогой Рохъ, отецъ послалъ меня въ городъ, чтобы я уговорила тетю Марину. Эта несчастная вздумала бросить своего мужа и переѣзжать къ человѣку вдвое моложе ея. Конечно, отецъ озабоченъ вовсе не нравственностью тети Марины, а ея деньгами. Онъ не хочетъ, чтобы ихъ «закулычачали». Вѣдь тети Марина очень богата и добра. Чтобы не стѣснять ее,—она все время плачетъ,—я поѣдяя снизу въ отелѣ, поѣдаю фрукты, обѣдаюсь отъ жары и мечтаю о нашей встрѣчѣ. Потомъ приходитъ ваше ужасное письмо, Рохъ.

Дорогой другъ, вы ничуть меня не тронули, не испугали, и не задѣли. Я люблю васъ, вы любите меня. На свѣтѣ еще не было такихъ злыхъ и глупыхъ людей, которые своимъ бы руками задушили личное счастье. Вы правы, я любила когда-то Зыгмунта Подгаецкаго. Я не хочу умалять это чувство,—оно было сильное, страстное, мучительное и болѣзненное. Оно отняло у меня лучшіе годы моей жизни и я могу назвать его трагическимъ, ибо оно было безплодно и неразрѣшено. Я любила Подгаецкаго, потому что онъ близко подходилъ къ тому идеалу мужчины, который я создала себѣ въ душѣ съ юности. Онъ не любилъ меня, ибо я казалась ему эксцентричной, смѣшной, чуждой ему, и я была умнѣе его.

Потомъ явились вы, Рохъ.

Когда вы пріѣхали покупать нашего Боба и, стоя въ конюшнѣ, хлопали себя хлыстомъ по ботфортамъ и торговались съ отцомъ, вы показались мнѣ, правда, совсѣмъ незначительнымъ. Потомъ я полюбила васъ. Глядя на ваши широкія плечи и замкнутое лицо, я думала, что если я обопрусь на васъ—мнѣ нечего уже бояться въ жизни. Такъ я думаю и до сихъ поръ. Ваши матеріальныя затрудненія мнѣ извѣстны. У отца моего я никогда, ни въ чемъ совѣта не спрашиваю. Онъ—способный мужикъ, не болѣе. Три года я всячески стараюсь придать ему приличный видъ, ну, хотя бы видъ мелкаго помѣщика, un rentier... Напрасно. Онъ остается хамомъ. Иногда настолько подчеркнутымъ хамомъ, что я начинаю подозрѣвать его въ комедіанствѣ. Слава Богу, теперь онъ залитъ Ирмой. Приглашая ее ко мнѣ въ качествѣ компаньонки, онъ зналъ, что дѣлалъ. Бѣдняжка оказываетъ мнѣ огромную услугу. Я все-таки думаю, что онъ дастъ мнѣ денегъ, и мы будемъ счастливы съ вами, Рохъ.

Теперь вашъ титулъ.

Я не скрою, для меня онъ имѣлъ блескъ и привлекательность. Все-таки я—плебейка передъ вами. Но, если вы хотите, мы никогда не вспоминимъ о немъ. Общество? Я презираю общество, другъ мой, и вы это знаете лучше меня. Я до сихъ поръ живу свободно. Уѣзжаю, пріѣзжаю. Я дѣлаю длинныя прогулки верхомъ и возвращаюсь ночью. Обыватели Б—ска привыкли къ моей смѣлости. И потомъ не забывайте, мнѣ 25 лѣтъ. Для провинціальной барышни я перестарокъ.

Нѣтъ, Рохъ, напрасно вы подумали, что я такъ легко отрекусь отъ васъ. Никому, никогда я не уступлю васъ, Рохъ. Такъ и знайте!.. Любите меня. Покуда пишите мнѣ сюда, на отель Дрезденъ, ибо я не знаю точно, когда успокоится тетя Марина и отпуститъ меня.

Ваша Ютта Кретовичъ.

Дорогая Ютта, ваше письмо было великолѣпно своимъ спокойствіемъ. Вы вѣрите мнѣ и вы меня любите. Вы не хотите допустить мысль, что мы должны разстаться.

Теперь я чувствую, что я не смѣю дольше лгать и у меня нѣтъ оправданія передъ вами. Даже при вашей огромной любви ко мнѣ, вы согласитесь, что — я трусъ и подлецъ.

Мое первое письмо къ вамъ наглая выдумка. Я не могу жениться на васъ, Ютта.

Я женатъ уже шесть лѣтъ.

Я женился въ По, во Франціи, и ни одна душа на хуторѣ не знаетъ, что я женатъ.

Обождите, Ютта, я посвящу васъ еще въ подробности этого дѣла, и онѣ невеселы.

Моя жена душевно-больная, неизлѣчимо помѣшанная,—у нея паранойя. Она—заперта лѣтъ, Ютта, здоровая и цвѣтущая. Когда же я встрѣтилъ ее, она жила во Франціи, страдала чахоткой, писала декадентскіе этюды и была худа, тонка, какъ тростникъ. Потомъ она заболѣла сразу, въ два-три дня, и уже въ Россію вернулась со мною помѣшанною. Доктора отказываются держать ее въ госпиталѣ, ибо для нея это безполезно, а для нихъ обременительно. Она скандалитъ, бунтуетъ, и очень скудно платитъ (Вѣрнѣе, скудно плачу я). На-дняхъ я получилъ ея бумаги отъ профессора, и я принуждаетъ взять ее къ себѣ на хуторъ.

Теперь вы уже должны отказаться отъ мысли быть моею женою, Ютта, а къ тому же, я надѣюсь, вы поймете, какую гадкую и нечистоплотную роль я игралъ передъ вами. Послѣ всего того, что я разсказалъ, вы вправѣ не вѣрить ни единому моему слову. Однако, я продолжаю.

Видитъ Богъ, я люблю васъ. Я считаю ничтожной жертвой отдать за васъ жизнь. Когда вы приблизились ко мнѣ, когда вы сами искали моего общества, дружбы и поддержки, я каждое утро клялся себѣ открыть вамъ глаза. Но я не могъ. Я отговаривалъ, я убѣждалъ себя, что нѣтъ никакой опасности ни для васъ, ни для меня, я боялся той душевной муки, которая ждала меня. Любилъ ли я когда-нибудь мою жену? Я не думаю, Ютта. Я просто скучалъ во Франціи, она была моя соотечественница, мы дѣлали съ нею сентиментальныя прогулки. Потомъ

— Нѣтъ, вы не бросайте зря термины. Помните, что отъ вашихъ словъ во многомъ зависитъ участь людей... Ходили на грабежъ или убійство? Вы не все равно...

— Не могу сказать...

Предс.:—Скажите, свидѣтель, по-правдѣ. Можетъ быть, стражники кого-либо били, это иногда бываетъ?..

— Нѣтъ. Я этого не могу сказать.

Прокуроръ:—Вы допрашивали Золотницкаго.

— Онъ все отрицалъ.

— Какъ онъ держалъ себя?

— Былъ весьма неспокоенъ.

— Вы допрашивали Ивана Тулубцова. Онъ не имѣлъ тогда видъ избитаго?

— Нѣтъ. Онъ держался непринужденно, какъ и мать его.

Предс.:—Съ вами были 2 стражника. Почему вы имъ разрѣшили расхаживать съ нагайками?.. Было-ли время, чтобы стражники могли бить?..

— Нѣтъ.

По ходатайству прокурора свидѣтели предъявляются нѣкоторыя вещественныя доказательства. Свидѣтель признаетъ ихъ и даетъ подробныя объясненія.

Тулубцовъ и Золотницкій отрицаютъ факты, приведенные приставомъ.

Затѣмъ допрашивается рядъ свидѣтелей, показанія которыхъ вносятъ въ дѣло мало существеннаго. Засѣданіе прерывается.

2-ой ДЕНЬ.

Залъ суда переполненъ. Температура 25 гр. по Реомюру.

Допрашиваются еще нѣкоторые свидѣтели, показанія которыхъ ничего новаго не вносятъ.

По ходатайству прокурора, допрашивается въ качествѣ свидѣтеля подсудимый Ѳеодоровъ. Это допускается разъясненіями высшаго военнаго суда въ дѣлахъ, разсматриваемыхъ, какъ и настоящее дѣло, на театрѣ войны. Ѳеодоровъ разсказываетъ о своихъ товарищахъ, излагая подробности преступленія.

По ходатайству защиты нѣкоторымъ свидѣтелямъ предъявляются вещественныя доказательства, которыя признаются принадлежащими Тулубцову и Золотницкому.

Судебное слѣдствіе закончено. По ходатайству защиты и Тулубцова заносятся въ протоколъ показанія пристава, урядника Митриденко и жены Тулубцова о побояхъ.

Пренія сторонъ.

Обстоятельную дѣловую рѣчь произноситъ прокуроръ. Базируясь на данныхъ свидѣтельскихъ показаній, онъ говоритъ:

— При допросѣ нѣкоторыхъ свидѣтелей были. Быть можетъ, даже сильнѣе, чѣмъ показалъ свид. Митриденко. Но это не измѣняетъ сущности дѣла. Ибо агенты не могли составить программу показаній. Факты были налицо.

Далѣе слѣдуетъ изложеніе фактовъ. Заканчиваетъ г. прокуроръ слѣд. словами: «Я жду, гг. судьи, вашего приговора: пусть при подписаніи его не дрогнуть ваши сердца, какъ не дрогнули руки убійцъ при совершеніи преступленія.

Гражд. истецъ г. Майбородовъ ограничивается лишь доказательствомъ того, что убійство причинило ущербъ хозяйству Кожухаря. и опредѣляетъ сумму иска въ 3000 руб.

Короткую рѣчь, но яркую, произноситъ защитникъ Тулубцова—г. Соловьевъ.

Защитникъ Ѳеодорова—капит. Сычуговъ проситъ, чтобы судъ ходатайствовалъ о смягченіи участи подсудимаго.

Продолжительную рѣчь произноситъ защитникъ Золотницкаго—прис. пов. Сапѣжко, доказывающій непричастность своего подзащитнаго къ убійству.

Слово предоставляется подсудимымъ.

Горусъ ничего не имѣетъ, что сказать.

Ѳеодоровъ, волнуясь, говоритъ: «Преступленіе я совершилъ. Я признаю свою вину. Я раскаиваюсь, и отдаю свое тѣло. Хотя я еще молодъ, могъ бы еще жить. Правда, я дѣтей не убивалъ, но присутствовалъ при этомъ. Я заслужила юказни. Казните меня такъ, какъ найдете нужнымъ. Если возможно снисхожденіе, прошу о немъ.

Тулубцовъ (на глазахъ у него слезы): «Они пошли, куда—я не знаю. Меня съ ними не было. Все равно—я знаю, и моя смерть настала».

Золотницкій:—Я этихъ людей никогда не видѣлъ. Невинно пропадаю... Я чистъ... (Рыдаетъ). Ваше превосходительство!.. Помилуйте!.. Помилуйте!..

Судъ удаляется на совѣщаніе. Черезъ 2½ часа объявляется приговоръ.

ПРИГОВОРЪ.

Признавъ всѣхъ виновными въ совершеніи звѣрскаго убійства, судъ опредѣлилъ: всѣхъ четырехъ подсудимыхъ по лишеніи правъ и преимуществъ предать смертной казни черезъ повѣшеніе. Гражданскій искъ удовлетворенъ въ суммѣ 266 руб. Приговоръ въ окончательной формѣ будетъ объявленъ завтра, 13 іюля.

Въ залѣ поднимается шумъ. Родные осужденныхъ громко рыдаютъ. Сестра Золотницкаго и его жена впадаютъ въ глубокій обморокъ. Была вызвана карета «Скорой пом.», врачъ которой привелъ ихъ въ чувство. Подсудимые спокойны.

Ⓕ **Дѣло купца Ш. Кессельмана.** Какъ у насъ сообщалось вчера, въ кам. мтр. судьи 19 уч. назначено было къ слушанію дѣло по обвиненію купцомъ Г. Я. Горенштейномъ купца Ш. М. Кессельмана въ избіеніи. Повѣренный обвиняемаго предъявилъ вчера въ судѣ встрѣчную жалобу, обвиняя, въ свою очередь, Горенштейна въ клеветѣ и оскорбленіи. Въ виду этого, предстоитъ вызвать рядъ новыхъ свидѣтелей, для чего дѣло и отложено на 25 іюля.

ЮГЪ.

САМОУБІЙСТВО ЧИНОВНИКА.—ЗА РАСПРОСТРАНЕНІЕ ЛОЖНЫХЪ СЛУХОВЪ.

ВИННИЦА. Здѣсь получены свѣдѣнія о томъ, что мѣстный крупный интендантскій чиновникъ К. Вачинскій, покушавшійся на самоубійство въ связи съ возбужденіемъ противъ него преслѣдованія за служебныя преступленія, теперь отъ полученной раны скончался въ Кіевѣ.

Трое мѣстныхъ обывателей: Радиновскій, Штокляндъ и Векеръ высылаются въ Сибирь за распространеніе ложныхъ слуховъ.

РАСПОРЯЖЕНІЕ ГУБЕРНАТОРА.

КАМЫНЕЦЪ-ПОД. Губернаторомъ издано телеграфное распоряженіе по губерніи, коимъ «воспрещается евреямъ покупать у бѣженцевъ и колонистовъ скотъ, лошадей, сельско-хозяйственныя орудія и движимость». За нарушеніе будетъ отбираться купленное и виновные подвергаются заключенію въ размѣрѣ до 3-хъ мѣсяцевъ.

МОЛЕБСТВІЕ О ДАРОВАНІИ ПОБѢДЫ.

М. ЗАХАРЬЕВКА. (Тирас. уѣзда). 8 іюля здѣсь состоялось въ двухъ синагогахъ торжественное молебствіе о даровании побѣды русскому оружію. Въ виду того, что благочинный о. Г. Сандульскій, внезапно, по своимъ дѣламъ выѣхалъ наканунѣ въ Одессу, въ церкви молебствіе состояться не могло.

Прибывшіе въ числѣ нѣсколькихъ тысячъ съ окрестностей крестьяне и помѣщики—шли за организованной еврейскимъ обществомъ патріотической процессіей, заходили въ синагоги, слушали протувственную рѣчь предсѣдателя общ. вз. кредита П. Я. Кримера. Порядокъ все время поддерживался умѣлымъ распорядительствомъ пристава 3 ст. Г. М. Карпенко.

МѢСЯЦЕСЛОВЪ.

Воскресенье, 12 [25] іюля. Мч. Прокла. Аларія, Голиндухи, наречен. во св. крещ. Маріи; свч. Ѳеодора варяга и Іоанна; прп. Михаила Малеина; прп. Арсенія Новгор.

Торговля и промышленность.

Хлѣбный рынокъ.

Настроеніе хлѣбнаго рынка вялое, пшеничный угнетенно за отсутствіемъ покупателей. Нѣкоторое оживленіе внесла бы покупаціи, которая закупила бы пшеницу на храненіе до открытія Дарданеллъ, но нѣтъ складовъ для храненія. Въ Одессѣ имѣются помѣщенія почти на 30 мил. пуд. но всѣ склады подъ реквизиціей и, хотя предполагается часть магазиновъ отдать въ распоряженіе частныхъ лицъ, но неизвѣстно, когда это распредѣленіе состоится. Котировки пшеницы номинальны, около 1 р. пудъ, на другіе хлѣба нѣтъ цѣны. Новая кольза 1 р. 50 коп

Запасы въ Одессѣ.

Въ Одессѣ наличное депо хлѣба 1025 тыс пуд., въ томъ числѣ 120 тыс. п. пшеницы, 14 тыс. п. ржи, 500 тыс. п. кукурузы, 100 тыс. п. ячменя, 40 тыс. п. кользы, 50 тыс. п. бобовъ, 50 тыс п. фасоли и 100 тыс.п. гороха.

Мучной рынокъ

Наличная пшеничная мука мельницы Анатра 1 с. 12 р. 50 к. мѣш., 2 с. 12 р., 3 с 11 р. 50 к., 4 с. 11 р., 5 с 10 р. и 6 с. 8 р. 50 к. мѣш. въ 5 пуд. Отрубями слабо и понижательно, отмѣчаютъ ихъ по 44 к. пудъ.

Уголь.

За 6 мѣсяцевъ текущаго года добыто въ Донецкомъ бассейнѣ 800 мил пуд. угля и антрацита противъ 912 мил. п за то же время прошлаго года. Если принять во вниманіе отсутствіе привозовъ угля изъ домбровскаго района и прекращеніе импорта угля, а также увеличеніе потребленія, то переживаемый теперь угольный голодъ легко объяснимъ. Частные потребители врядъ-ли могутъ быть удовлетворены углемъ даже при улучшеніи желѣзнодорожнаго движенія, и необходимо позаботиться о другомъ топливѣ

Свѣтолѣчебница
Д-ра Добрянскаго, Соборная площ., 6. Пріемъ 9—12 и 4-7. ч. Тел.ф. 65-53. ЛѢЧЕНІЕ: ревмат., невральг., **ожирѣніе, бол. сердца, чахотка,** этапика, **диэнеры**, выпад. волосъ, женск. самочувств. **гемороя, рака** 5075

ЛѢЧЕБНИЦА
по СИФИЛИТ., ВЕНЕРИЧ., КОЖН. и ВНУТР. бол. Д-ра Лявовецера. Преображенская, 52, телеф 14-13. Пріемъ отъ 12—2½ ч. и отъ 5—7 ч. веч. Совѣтъ 40 коп

ЗУБНАЯ ЛѢЧЕБНИЦА доктора **А. Л. РЕДАЛЬЕ.** Пріемъ отъ 9 ч. утра до 8 ч. веч. Улица Кондратенко (Полицейская) 20 уголъ Ришельевской и Гальдерина. 3810

Получены: Гигіеническіе пояса, Гигіеническіе подушки, Гигіеническіе клизмы для взрослыхъ и подростковъ, предохранители, презервативы, пессаріи, наброшники, бандажи, чулки расширенные и костыли. Все лучшаго качества по доступнымъ цѣнамъ. Въ спеціальномъ магазинѣ **Елены Чернецкой,** Лажереновская, 10—Тел. 48-14 противъ конторы „Одес. Новости".

ЗУБОВРАЧЕБНАЯ ШКОЛА
д-ра мед. И. А. ПАШУТИНА и В. Д. ЕФРЕМОВА.
Петроградъ, Невскій пр., 46. Начало занятій 1-го сентября. ОТКРЫТЪ пріемъ прошеній о поступленіи на всѣ курсы. Справки въ школѣ

1-АЯ ЗУБНАЯ ЛЕЧЕБНИЦА. 30 коп.
Колодезный пер., 7, прот. Русск. театра. Тел. 34-23. Лѣченіе, удаленіе зубовъ подъ мѣстной анэстезіей (безъ боли) ИСКУСТВ. ЗУБЫ, ЗОЛОТ. КОРОНКИ, МОСТЫ. — пріемъ весь день. 5671

Студентъ (госуд.) опытный педагогъ, мног. практ. дастъ уроки рус., мат., яз., гот. къ экзам. на Фонт. и въ гор. 10-ая ст., Д.Рубинъ, д-ру Гланцъ для И.Р., мож. пис. 7058

Швейцара или болѣе подходящ. мѣста, грамотн., трезв., им. аттестаты, личн. реком., мож. съ залог. Предлож. письмен. Главн. почтамтъ, до востреб. швейцару. 7059

Курсы БУХГАЛТЕРІИ И. С. ЛЕВИ, УТВ. НАЧ. Ришельевская, № 41 Выд. аттестаты. Пріемъ от 2-8 ч. Прогр. безпл. 5866

Бонны-няни ищутъ мѣста къ одному ребенку приличн. мол. дѣв. Дегтярная, 7, кв. 6. Мож. письменно: 7075

Ищу мѣсто дворника, шофера или др. подх. зан. Им. небольш. зар. Жен., бездѣт. Провіантская, 20, кв. 23. 7128

Ищу мѣсто дворника, Жен., бездѣтн., могу разсыл., служ., хор. грам., трезв. мол. Личн. рек. Пров. эл. зв. Кузнечн., 60. Спр. дв. 7147

Ищу мѣсто кухарки или на все въ неб. с. м. Колонтаевская ул., № 27. Спр. дворника. 7156

Курсы Бухгалтеріи С. А. ХАХАМА Дерибасовская, 18. Телеф. 68-39. 7125

Память у лицъ всяк. возр. УКРѢПЛЯЕТЪ ЛИЧНО и ЗАОЧНО профессоръ мнем. Чл. Парижск. Акад., С. Файнштейнъ, ОДЕССА, Дерибасовская, 17, кв. 1. Практ. въ Россіи уже болѣе 23 л. съ больш. успѣх. Проспекты выс. иногор. за 10 к. м.

КУРСЫ БУХГАЛТЕРІИ УТВ. НАЧ. „МАТЕМАТИКЪ" И. А. ХАХАМА Пріемъ отъ 9 до 2 и отъ 4 до 9 час. вечера. Оконч. выд. СВИДѢТЕЛЬСТВА. Тираспольская, 13, тел. 22/83. 1171

КУРСЫ СТЕНОГРАФІИ стенографа-практика І. М. ГЕНДЛЕРА. Пріемъ: 11-1; 5-8ч. кромѣ праздн. ОДЕССА, Ришельев., 17, Тел. 33-65. Прогр. безпл. Тамъ-же — КУРСЫ МАШИНОПИСИ — по слѣп. ДЕСЯТИПАЛЬЦ. америк. сист. 5691

Акушерка Киршблюмъ Сов. и пом. секретн. Больш.-Арнаутская, 72, кв. 1, хв. подъѣздъ. Пр. 8-12, 4-8ч. 6913

Акушерка Зильберманъ. Базарная 48, кв. 6. Совѣтъ и помощь. 7187

Акушерка—ФЕЛЬДШЕРИЦА ищ. мѣста въ лазаретѣ или больницѣ. Согл. на выѣздъ. Московск., 6 кв. 5. 7033—

АКУШЕРКА ВОЛИНЪ перѣхала на ул. Полтавской Побѣды (Канатн.) № 82, кв. 15. Сов и пом беремен.-рожен. Пр. отъ 8 2 и 4 8. 6145

Акушерка Перельдвайгъ вернулась. Совѣтъ и помощь секретнымъ беременнымъ и рожен. Пр. до 11 ч. и отъ 4-7 в. Садовая, 7, кв. 10. 6478

Акушерка ГЕХТЪ. (Пріемъ секретн. беременн. и рожен.) Провіантская, 15, кв. 1. От 11ч. до 7ч. 7051

Акушерка Подлѣсная. Секрет. беременн. Сенная, 11, уг. Мараал., кв. 3. Отъ 8-12, 3-8. 4077

Акушерка Орлова. Сов. и пом. секретн. Суворовская, 1, кв. 7. Тел. 45-25. Отъ 12 2 и 5-7ч. 7064

Акушерка ЖИВОВА. Херсонская, 32 кв. 5. Телеф. 17-25. Пріемъ отъ 8-12 и 4-7. 5050

Акушерка А. Ѳ. ЧЕРНЫШЕВА. Коблевская, 38-а, кв. 4. Тел. 37-02. Пр. отъ 8-11 и 3-7. Секрет. берем.-рожен. Полн. инкогнито

Акушерка Мильгъ Розенцвайгъ, Секрет.-беременн. рожен. М.-Арнаутск. 18, кв. 5. Пр. 11-3, 6 8. 6403

АКУШЕРКА Кернфельдъ ПЕРЕѢХАЛА на Пушкинскую ул., 28, кв. 2. (парадн. ходъ съ ул.). Секрет.-берем.-рожен. Отъ 10—2 и 5—8 ч. веч. 1073

F. WATTER. Уходъ за красотой лица и тѣла. Изучила МЕТОДЪ въ БЕРЛИНѢ и ПАРИЖѢ КОСМЕТИЧ. МАССАЖЪ ЛИЦА и ГОЛОВЫ. Электро-вибромассажъ и свѣтовое УДАЛЕНІЕ МОРЩИНЪ, ПРЫЩЕЙ УГРЕЙ и ПЯТЕНЪ. Уходъ за волосами, окрашиваніе ихъ и УДАЛЕНІЕ ВОЛОСЪ на ЛИЦѢ. Екатерининская 19, кв 2 Телефонъ 58/97. Уголъ Дерибасовск 3722

Акушерка Зильберманъ. Базарная 48, кв. 6. Совѣтъ и помощь. 7187

Акушерка—ФЕЛЬДШЕРИЦА ищ. мѣста въ лазаретѣ или больницѣ. Согл. на выѣздъ. Московск., 6 кв. 5. 7033—

АКУШЕРКА ВОЛИНЪ перѣхала на ул. Полтавской Побѣды (Канатн.) № 82, кв. 15. Сов и пом беремен.-рожен. Пр. отъ 8 2 и 4 8. 6145

Акушерка Перельдвайгъ вернулась. Совѣтъ и помощь секретнымъ беременнымъ и рожен. Пр. до 11 ч. и отъ 4-7 в. Садовая, 7, кв. 10. 6478

Акушерка ГЕХТЪ. (Пріемъ секретн. беременн. и рожен.) Провіантская, 15, кв. 1. От 11ч. до 7ч. 7051

Акушерка Подлѣсная. Секрет. беременн. рожен. Сенная, 11, уг. Мараал., кв. 3. Отъ 8-12, 3-8. 4077

Акушерка Орлова. Сов. и пом. секретн. Суворовская, 1, кв. 7. Тел. 45-25. Отъ 12 2 и 5-7ч. 7064

Акушерка ЖИВОВА. Херсонская, 32 кв. 5. Телеф. 17-25. Пріемъ отъ 8-12 и 4-7. 5050

Акушерка А. Ѳ. ЧЕРНЫШЕВА. Коблевская, 38-а, кв. 4. Тел. 37-02. Пр. отъ 8-11 и 3-7. Секрет. берем.-рожен. Полн. инкогнито

Акушерка Мильгъ Розенцвайгъ, Секрет.-беременн. рожен. М.-Арнаутск. 18, кв. 5. Пр. 11-3, 6 8. 6403

АКУШЕРКА Кернфельдъ ПЕРЕѢХАЛА на Пушкинскую ул., 28, кв. 2. (парадн. ходъ съ ул.). Секрет.-берем.-рожен. Отъ 10—2 и 5—8 ч. веч. 1073

Акушерка Киршблюмъ Сов. и пом. секретн. Больш.-Арнаутская, 72, кв. 1, хв. подъѣздъ. Пр. 8-12, 4-8ч. 6913

Акушерка Зильберманъ. Базарная 48, кв. 6. Совѣтъ и помощь. 7187

Акушерка—ФЕЛЬДШЕРИЦА ищ. мѣста въ лазаретѣ или больницѣ. Согл. на выѣздъ. Московск., 6 кв. 5. 7033—

АКУШЕРКА ВОЛИНЪ перѣхала на ул. Полтавской Побѣды (Канатн.) № 82, кв. 15. Сов и пом беремен.-рожен. Пр. отъ 8 2 и 4 8. 6145

Акушерка Перельдвайгъ вернулась. Совѣтъ и помощь секретнымъ беременнымъ и рожен. Пр. до 11 ч. и отъ 4-7 в. Садовая, 7, кв. 10. 6478

Акушерка ГЕХТЪ. (Пріемъ секретн. беременн. и рожен.) Провіантская, 15, кв. 1. От 11ч. до 7ч. 7051

Акушерка Подлѣсная. Секрет. беременн. рожен. Сенная, 11, уг. Мараал., кв. 3. Отъ 8-12, 3-8. 4077

Акушерка Орлова. Сов. и пом. секретн. Суворовская, 1, кв. 7. Тел. 45-25. Отъ 12 2 и 5-7ч. 7064

Акушерка ЖИВОВА. Херсонская, 32 кв. 5. Телеф. 17-25. Пріемъ отъ 8-12 и 4-7. 5050

Акушерка А. Ѳ. ЧЕРНЫШЕВА. Коблевская, 38-а, кв. 4. Тел. 37-02. Пр. отъ 8-11 и 3-7. Секрет. берем.-рожен. Полн. инкогнито

Акушерка Мильгъ Розенцвайгъ, Секрет.-беременн. рожен. М.-Арнаутск. 18, кв. 5. Пр. 11-3, 6 8. 6403

АКУШЕРКА Кернфельдъ ПЕРЕѢХАЛА на Пушкинскую ул., 28, кв. 2. (парадн. ходъ съ ул.). Секрет.-берем.-рожен. Отъ 10—2 и 5—8 ч. веч. 1073

Акушерка Киршблюмъ Сов. и пом. секретн. Больш.-Арнаутская, 72, кв. 1, хв. подъѣздъ. Пр. 8-12, 4-8ч. 6913

Акушерка Зильберманъ. Базарная 48, кв. 6. Совѣтъ и помощь. 7187

Акушерка—ФЕЛЬДШЕРИЦА ищ. мѣста въ лазаретѣ или больницѣ. Согл. на выѣздъ. Московск., 6 кв. 5. 7033—

АКУШЕРКА ВОЛИНЪ перѣхала на ул. Полтавской Побѣды (Канатн.) № 82, кв. 15. Сов и пом беремен.-рожен. Пр. отъ 8 2 и 4 8. 6145

Акушерка Перельдвайгъ вернулась. Совѣтъ и помощь секретнымъ беременнымъ и рожен. Пр. до 11 ч. и отъ 4-7 в. Садовая, 7, кв. 10. 6478

Акушерка ГЕХТЪ. (Пріемъ секретн. беременн. и рожен.) Провіантская, 15, кв. 1. От 11ч. до 7ч. 7051

Акушерка Подлѣсная. Секрет. беременн. рожен. Сенная, 11, уг. Мараал., кв. 3. Отъ 8-12, 3-8. 4077

Акушерка Орлова. Сов. и пом. секретн. Суворовская, 1, кв. 7. Тел. 45-25. Отъ 12 2 и 5-7ч. 7064

Акушерка ЖИВОВА. Херсонская, 32 кв. 5. Телеф. 17-25. Пріемъ отъ 8-12 и 4-7. 5050

Акушерка А. Ѳ. ЧЕРНЫШЕВА. Коблевская, 38-а, кв. 4. Тел. 37-02. Пр. отъ 8-11 и 3-7. Секрет. берем.-рожен. Полн. инкогнито

Акушерка Мильгъ Розенцвайгъ, Секрет.-беременн. рожен. М.-Арнаутск. 18, кв. 5. Пр. 11-3, 6 8. 6403