ЧЕТВЕРГЪ, 20 ІЮНЯ (3 ІЮЛЯ) 1913 ГОДА № 9053 — Цѣна отдѣльнаго № 5 коп. — ЧЕТВЕРГЪ, 20 ІЮНЯ (3 ІЮЛЯ) 1913 ГОДА № 9053

20 ІЮН 1913 — НОВОРОССІЙСКАГО УНИВЕРСИТЕТА

ОДЕССКІЯ НОВОСТИ

ГАЗЕТА ПОЛИТИЧЕСКАЯ, НАУЧНАЯ, ЛИТЕРАТУРНАЯ, ОБЩЕСТВЕННАЯ и КОММЕРЧЕСКАЯ.

УСЛОВІЯ ПОДПИСКИ:
доставкой въ Одессѣ: 1 мѣс.—1 р. 20 к., 2 м.—2 р. 40 к., 3 м.—3 р. 50 к., 4 м.—4 р. 50 к., 5 м.—5 р., 6 м.—6 р., 7 м.—7 р., 8 м.—8 р., 9 м.—8 р. 50 к., 10 м.—9 р., 11 м.—9 р. 50 к., 12 м.—10 р.
пересылкой въ города: 1 мѣс.—1 р. 30 к., 2 м.—2 р. 50 к., 3 м.—3 р. 80 к., 4 м.—5 р.—к., 5 м.—6 р., 6 м.—7 р., 7 м.—[illegible] р., 8 м.—9 р., 9 м.—10 р.—к., 10 м.—11 р., 11 м.—11 р. 50 к., 12 м.—12 р.
За пересылку за-границу доплачивается 1 р. въ мѣсяцъ къ подписной платѣ въ Одессѣ.
Перемѣна иногородняго адреса на иногородній оплачивается 20 коп.
За перемѣну городского адреса на иногородній доплачив. разница въ подписной цѣнѣ.
Годовая подписка только съ 1 янв. Подписка на другіе сроки лишь съ 1 числа кажд. мѣс.

Редакція, Типографія и Контора
Одесса, Екатерининская, 8.
Телефоны редакціи: 2-61 (общ.) и 14-00 комн. хроник. Тел. конторы 2-66. Кабин. редактора (обращ. въ исключ. случаяхъ) 1-18.
Рукописи не возвращаются. Личныя объясненія отъ 2 до 3 ч. дня.

ТАКСА ЗА ОБЪЯВЛЕНІЯ:
строка нонпарели впереди текста—40 коп., позади текста—20 коп., на 2-й или 3-й стр. сверху—60 коп., въ иллюстрированномъ приложеніи—40 коп.
ДЛЯ ЛИЦЪ, ИЩУЩИХЪ ТРУДА, 50% СКИДКИ СЪ ТАКСЫ.
ВЪ МОСКВѢ, ПЕТЕРБУРГѢ, ВАРШАВѢ и ВИЛЬНѢ ОБЪЯВЛЕНІЯ ПРИНИМ. ВЪ КОНТОРѢ Л. и Э. МЕТЦЛЬ.

Убитые страшнымъ горемъ

Михель (Алтеръ) Мееровъ, Мееръ Михайловичъ съ супругою и дѣтьми, Исаакъ Михайловичъ съ супругою и сыномъ, Моисей Михайловичъ съ супругою, Соломонъ Михайловичъ, Израиль Михайловичъ съ супругою и дочерью

съ безмѣрнымъ прискорбіемъ извѣщаютъ родныхъ, друзей и знакомыхъ о безвременной кончинѣ незабвенной, горячо и нѣжно любимой жены, матери, тещи и бабушки

Ревекки Лазаревны

ТУРЧИНЪ,

послѣдовавшей, послѣ тяжкой болѣзни, 19-го с. м.
Выносъ тѣла изъ дома № 6, по Карантинной улицѣ, на Новое еврейское кладбище—сегодня, въ 12 часовъ дня.

†

Сестры и братья съ душевнымъ прискорбіемъ извѣщаютъ родныхъ и знакомыхъ о преждевременной смерти горячо любимой сестры

Елизаветы Каэтановны

БУКЛУКЧИ,

(урожденной Степановой),
послѣдовавшей 19-го сего іюня, въ 4 часа дня. Выносъ тѣла изъ Евангелической больницы въ костелъ въ пятницу, 21 іюня, въ 9 час. утра, а оттуда на Новое христіанское кладбище.

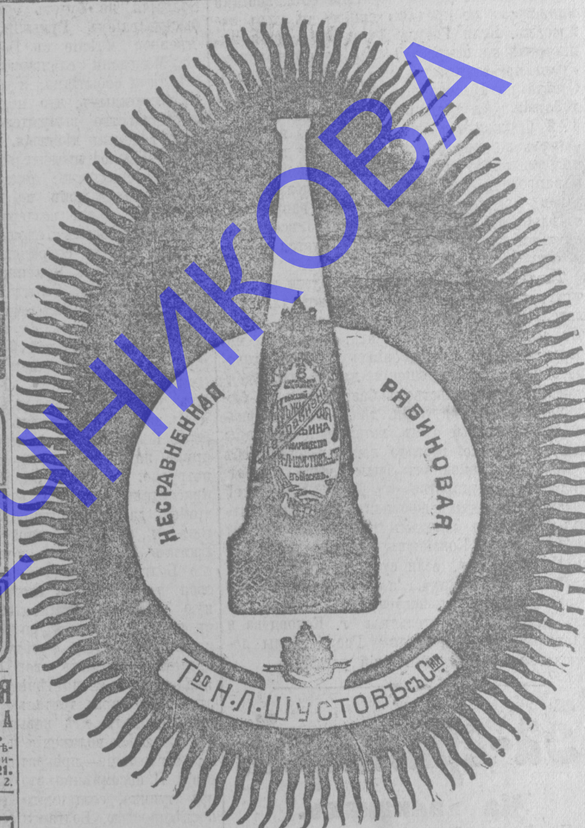

ОТКРЫТА ПОЛУГОДОВАЯ — ПОДПИСКА на — „Одесскія Новости"

Съ 1 іюля по 31 декабря 1913 г.
Въ городѣ съ доставкой на домъ — 6 руб.
Иногороднимъ съ пересылкой по почтѣ 7 руб.

Съ 1 іюля по 1 августа 1913 г.
Въ Одессѣ — 1 р. 20 к.
На города — 1 р. 30 к.

Въ этомъ № ШЕСТЬ стр.

Родные и родственники съ душевнымъ прискорбіемъ извѣщаютъ о смерти послѣ тяжкой болѣзни, дорогого мужа

Хаима-Герша ЯНКЕЛЕВИЧА.

Выносъ тѣла изъ дома № 72, по Мало-Арнаутской, сегодня въ 3 часа дня.

ГОРОДСКОЙ ТЕАТРЪ. Дир. М. Ф. Багрова. СПЕКТАКЛИ ВЕСЕЛОЙ КОМЕДІИ и БУФФОНАДЪ труппы С.-Петербургск. театр. В. ЛИНЪ. Въ четвергъ, 20 іюня, 1-й разъ новая комедія-буффъ „**РОГАТОЕ НАСЛѢДСТВО**". Въ 3-хъ актахъ. Затѣм, 21-го, въ 3-й разъ „**Безутѣшная вдова**", въ субботу, 22-го, комическ. изъ еврейской жизни „**ТЕЩА-ЗВѢРЬ**".

Одесскій Театръ. **Эстеръ Каминской и Маріи Триллингъ,** съ полнымъ ансамблемъ объединенныхъ ихъ труппъ. ТОРЖЕСТВЕННАЯ ПРЕМЬЕРА ЕВРЕЙСКАЯ ДРАМА. **Сегодня,** 20-го іюня, драма Я. Гордина въ 4-хъ дѣйствіяхъ. Роль „Мореле" исп. **Э. П. Каминская.** 21, въ 1 разъ въ Одессѣ „ОНЪ АГЕИМЪ". Нач. въ 8½ ч. в. Касса открыта ежедн. съ 11 до 2 и съ 5 ч. вч. до оконч. спект. Сост. труп. и подроб. въ аф. „**Мореле Эфросъ**"

Лѣтніе театры Поп. о нар. трезв. Дир. Н. Д. Кручинина. Русская драма. Въ четвергъ, 20-го іюня 1913 г., Больш. театръ: Худ. рж. арт. В. И. Англичановой, „**Лѣсныя тайны**", Е. Чирикова. Нач. въ 8 ч. в. Трам. №№ 3, 10, 12, 13. Уполн. дир. Н. В. Абрамовъ. Замѣн. А. Ф. Евгеньевъ.

ГОРОДСКОЙ САДЪ ЕЖЕДНЕВНО (кромѣ понедѣльниковъ) Концерты оркестра Городского театра. Сегодня, въ четвергъ 20 іюня, концертъ посвящ. произведеніямъ **Антона Григорьевича Рубинштейна,** подъ управ. композит. **Ш. М. НЕВЖИТОВА.** Въ субботу, 23-го іюня, **8-й Симфоническій концертъ** подъ упр. композит. **Ш. М. НЕВЖИТОВА,** сост. изъ его произвед.

Художественный театръ. Дирекція ЭРЕЛЬБЭ. **Спектакли** премьера **СПБ. Литейнаго театра Н. А. ГАРИНА.** Поставлено въ вид. сезона: пьеса **1) „Старики"**, въ 1 д. и **2) „Бабочки"**, въ 1 д. Участвуютъ: ГАРИНЪ, Инсарская, Залѣсская, Марченко и друг.

Семейный Садъ и театръ. Сегодня и ЕЖЕДНЕВНО КОЛОССАЛЬНАЯ **Гастроль-программа!** Гастроли знаменитыхъ музык. комик. русск. дуэтист. **А. Арсикова, Савояровыхъ,** комич. артистки г-жи **Анона,** акроб. семейство **Верроди,** исполн. романс. и русск. пѣсн. **Н. Віардо, Драфиръ, Тугентъ,** дамск. имитат. Г-на Дагмаровой, Миши Мелина, Боярской, Де-Клярмо, Артистокъ: М. С. Львовой, Н. В. Греминой, Анжелы, Шармель, Динаръ, кварт. Борри, русск. юмористъ ПАИДАРОВЪ, сатирикъ и значекомик. прыгунъ **Жакомино.** Сегодня комическ. шаржъ въ 1-мъ дѣйств.: „Нашъ Иванъ—сестръ на всѣ руки!". Подробности въ программахъ. Начало концерта въ 8½ час. веч. **Входъ безплатный.** 8043

Александровскій паркъ. Дирекція 1-го Одесское Товарищество. **БИМЪ-БОМЪ (настоящихъ).**

Сѣверный Ресторанъ-Садъ. Дирекція Южно-Русская Артель. **ЕЖЕДНЕВНО БОЛЬШІЯ ПРЕДСТАВЛЕНІЯ.** Еще только 4 дней, знамен. Америк. труппа **Гаванна,** музык. виртуозы ГРИМСБИСЪ, **Н. Віардо, Драфиръ, Тугенгрупа Морена,** ЧИКЛАНЕРА, Лориданъ, Туши, Мрозовская, Віллетъ, Хржановская-Маевская, Шармель, Динаръ, Борри, русск. юмористъ ПАИДАРОВЪ, сатирикъ и значекомик. прыгунъ **Жакомино.** Сегодня комическ. шаржъ въ 1-мъ дѣйств.: „Нашъ Иванъ—сестръ на всѣ руки!". Подробности въ программахъ. Начало концерта въ 8½ час. веч.

СКОНЧАЛИСЬ:
въ Одессѣ: Д. Голико, А. Хорьева, З. Малярчукъ, А. Вочковскій, П. Радріевская, И. Шилко; въ Петербургѣ: Ник. Ал. Меленовъ, Матрона Як. Каракина, т. сов. Вячеславъ Григ. Бысковецъ, Елиз. Ник. Зиновьева (рожд. барон. Корфъ); въ Кіевѣ: Іоня Штернбергъ; въ Кіевск. губ.: Eustachi Noiszewski; въ Николаевѣ: Ив. Зах. Дисскій, Роза Бор. Городецкая (Факторъ); въ Тифлисѣ: Наталія Митроф. Степанова, Францъ Ипполит. Радынскій, Захарій Нон. Дедуковъ.

Докторъ Ронсетъ-де Сандонъ возвратился и возобновилъ пріемъ отъ 5½ до 7 ч. Нѣжинская, 52. 7849

Д-ръ В. С. Пурицъ принимаетъ въ Киссингенѣ на Ludwigstr., 7, (противъ почты). 4094[illegible]

„Тужуръ Бель"
TOUJOURS BELLE
35, Екатерининская, 35, бель-этажъ, возлѣ Католич. церкви. Телеф. 61-51.
Новѣйшія Парижскія Модели
Готовые и на заказъ
КОСТЮМЫ, ПЛАТЬЯ, Манто, Пальто, Шляпы, Корсеты.
ЦѢНЫ ВСѢМЪ ДОСТУПНЫЯ.
Для пріѣзжихъ заказы выполняются въ 24 часа.
40861

ТЕАТРЪ **ЮМОР** (дир. Г. К. Розанова). **ВЛ. ХЕНКИНЪ.**

СЕГОДНЯ **новая программа.** 1) **Фиктивный бракъ** (Графъ Люксембургъ), оперетта Легара, съ уч. г-жи Арендсъ, Апарковой. 2) **„Великая тайна"**, съ участіемъ г-жи Полешъ и г. Поль. 3) Новость Хіоя надъ данными поновъ. 4) Ѣздомъ. Гр. МАРМЕЛАДОВЪ, разск.) Нач. въ 8 ч. в. Впускъ безпрер.

ПРАВЛЕНІЕ АКЦІОНЕРНАГО ОБЩЕСТВА
РУССКО-БАЛТІЙСКАГО Вагоннаго Завода
доводитъ до свѣдѣнія гг. Акціонеровъ и лицъ, подписавшихся на акціи Общества выпуска 1913 года (32.000 акцій на 4,800,000 рублей), что срокъ **второго** взноса въ размѣрѣ **110 руб.** на акцію установленъ не позднѣе **1 іюня 1913 года.**
Взносъ принимается: въ С.-Петербургѣ: въ С.-Петербургскомъ Международномъ Коммерческомъ и въ Русско-Азіатскомъ Банкахъ.
Въ прочихъ мѣстностяхъ: въ Отдѣленіяхъ С.-Петербургскаго Международнаго Коммерческаго и Русско-Азіатскаго Банковъ.
а въ г. Ригѣ также: въ Рижскомъ Городскомъ Учетномъ и въ Рижскомъ Коммерческомъ Банкахъ. 40967

Одесская Женская Гимназія
МИНИСТ. НАРОДН. ПРОСВѢЩ.
учр. **А. І. Малиновской.**
Пріемъ прошеній во всѣ классы по вторникамъ и субботамъ отъ 11½ до 1½ ч. **ул. Жуковскаго, 34.** 40926

Правленіе Одесскаго Общества Взаимнаго Страхованія отъ огня имуществъ
имѣетъ честь увѣдомить гг. членовъ Общества, что въ воскресенье, 23 сего іюня, въ 11½ ч. дня, въ **Залѣ Городской Народной Аудиторіи** (Старопорто-франковская, № 40), НАЗНАЧЕНО
Очередное Общее Собраніе Гг. Членовъ О-ва.
Обсужденію Собранія подлежатъ слѣдующіе предметы:
1) Разсмотрѣніе и утвержденіе отчета за 1912 годъ.
Доклады Правленія:
2) О смѣтѣ расходовъ по управленію на 1913 годъ.
3) Объ уменьшеніи нормальныхъ страховыхъ премій.
4) О дополнительномъ ассигнованіи въ фондъ обезпеченія семей служащихъ въ Обществѣ по приглашенію.
5) Объ учрежденіи при Обществѣ Ревизіонной Коммиссіи.
6) О пособіи на уплату за право ученія дѣтей малоимущихъ страхователей.
7) Ходатайства разныхъ обществъ и лицъ.
8) Заявленія г.г. членовъ-страхователей.
Избраніе:
9) а) одного члена Правленія, завѣдывающаго денежною частью, за истеченіемъ трехлѣтняго срока служенія И. Я. Хартулари. б) трехъ кандидатовъ къ членамъ Правленія—одного за истеченіемъ трехлѣтняго срока служенія А. В. Болгарова и двухъ на вакантныя должности и в) трехъ членовъ Ревизіонной Комитета, —двухъ за истеченіемъ трехлѣтняго срока служенія В. В. Абдука и И. Л. Георги и одного на вакантную должность.
При этомъ Правленіе проситъ имѣть въ виду, что довѣренности должны быть представлены Правленію до дня Общаго Собранія. Пріемъ довѣренностей прекращается въ пятницу, 21 сего іюня, въ 3 часа дня.
Правленіе проситъ гг. членовъ-страхователей, не получившихъ почему-либо отчета, разосланнаго всѣмъ по почтѣ, пожаловать за полученіемъ такового, Гулевая, 5. 40929

ПРИМОРСКАЯ САНАТОРІЯ доктора Я. ЛАНДЕСМАНА функціонируетъ круглый годъ водолѣчебница. Кабинетъ для лѣченія слѣпотомъ и электричество—въ ОТКРЫТЫ для приходящихъ больныхъ. **Черноморская, 21.** Тел. 40-07 Сообщ. электр. трамв. №№ 24, 28 и 2.

Полезные подарки рекомендуемые профессорами и врачами — ПАРФЮМЕРІЯ **С. Г. Амбройта** Тел. 1-58. Одесса, Софіевская, № 6.

Отдается квартира о 7 большихъ, свѣтлыхъ комнатахъ, со всѣми удобствами, бель-этажъ, окна на улицу Новосельская. № 53, кв. 1. Тамъ-же ПРОДАЕТСЯ **мраморная ванна.** 7939

ВРАЧЪ экстренно требуется замѣщать на 1 мѣсяцъ. Обращаться до 20-го с.м.: гост. „Викторія" № 27, отъ 10-11 утра и от 5-7½ вечера. Послѣ: Балегоцулово, Хер. губ., Пинюку. 7915

БАРСКАЯ квартира о 6-ти комнатахъ, со службами, отдается въ наемъ. Покровскій переулокъ, 5. 40833

1 ИЛИ 2 КОМНАТЫ, прекрасно меблир., съ удоб., электр. освѣщ., окна на ул., сдаются съ 1 іюня, въ центрѣ города. Екатерининская, д. № 1, кв. 2. 3057[illegible]

Писать красиво и скоро въ 10 урок. научаю лично и заочно. Удост. АТТЕСТ. университ., золот. мед. за почерки ученикамъ. За 5 семинк. марокъ высылаю пробн. письмо, образцы шрифт. и условія. Одесса, профессору каллигр. **А. Коссодо,** Дерибасовская, д. Жульена, 19

Превосходный ЛИКЕРЪ БАНАНЪ БѢЛЫЙ, настоящій только фирмы DeBellardi&Co Turin. Представители **Братья Яроцкіе,** Варшава, Лешно, 50. 40411

VICHY Единственныя настоящія воды VICHY изъ источниковъ принадл. франц. правительству. **CÉLESTINS GRANDE GRILLE HOPITAL** Имя каждаго источника находится на ярлычкѣ, на капсюлѣ и на пробкѣ бутылки. Каждая бутылка носитъ на горлышкѣ синій круглый ярлычекъ, гарантирующій ея подлинность. Продукты изъ солей извлеченныхъ изъ источниковъ: SELS PASTILLES COMPRIMÉS } VICHY-ÉTAT. Продаются во всѣхъ аптекахъ и аптек. магазинахъ.

Безспорно лучшее полосканіе ОДОЛЬ Флаконъ 85 Большой флак., хватающій на нѣсколько мѣсяц. 1р. 50

Заводъ Инженера Д. Я. ЛЮЛЬКИ, Болгарская, № 71. Имѣется на складѣ: оцинкованное желѣзо, колючая оцинкованная проволока для виноградовъ.

ГОТОВИТСЯ КЪ ПЕЧАТИ „ВСЯ ОДЕССА"
Адресная и Справочная Книга всей Одессы на 1914-й годъ
(4-й годъ изданія).
Книга будетъ издана по той-же программѣ, съ той исчерпывающей полнотой, какъ и первыя три изданія. Редакція „Всей Одессы" покорнѣйше проситъ лицъ и учрежденія присылать свѣдѣнія для помѣщенія въ книгѣ „Вся Одесса" на 1914 г. заблаговременно по адресу:
Редакція адрес.-справочн. книги „Вся Одесса"—Успенская, д. № 40, типографія „Порядокъ" С. К. Цесарскаго.
Отъ конторы „Одес. Нов." доводится до свѣдѣнія гг. объявителей, что никакихъ другихъ справочныхъ изданій, кромѣ „ВСЯ ОДЕССА", ею къ печати не готовится.

Къ свѣдѣнію потребителей кошернаго мяса.
Мы, рубщики Привоза и Сѣннаго базара, объявляемъ, что въ виду удешевленія оптовыхъ цѣнъ на мясо, будемъ продавать кошерное мясо: 7900
1-й сортъ не дороже 20 коп. фунтъ
2-й „ „ „ 16 „ „

ТЕЛЕГРАММЫ „ОДЕССКИХЪ НОВОСТЕЙ".

ИЗЪ РОССІИ.

(Отъ «Петербургскаго Телеграфнаго Агентства».)

ДЕМОНСТРАТИВНАЯ ЗАБАСТОВКА.

ПЕТЕРБУРГЪ (ПТА). Утромъ 17 и 18 іюня въ ознаменованіе дня годовщины суда надъ 52 матросами Черноморскаго флота прекратили работы рабочіе нѣкоторыхъ фабрикъ, заводовъ и мастерскихъ въ числѣ 24,265 человѣкъ, причемъ нѣкоторыми при выходѣ изъ фабрично-заводскихъ помѣщеній были сдѣланы попытки обратиться въ толпу и пѣть революціонныя пѣсни, но энергичными мѣрами полиціи демонстранты немедленно были разсѣяны. Задержаны въ г. 18 іюня приступили къ работамъ рабочіе въ количествѣ 9397 человѣкъ изъ числа забастовавшихъ наканунѣ.

ПЕРЕСМОТРЪ ДѢЛА ДАШНАКЦУТЮНЪ.

ПЕТЕРБУРГЪ (ПТА). Сенатъ отмѣнилъ приговоръ тифлисской судебной палаты по дѣлу Мануильянца, Абрамянца, священника Мирзаянца и другихъ въ числѣ 14, обвиненныхъ за принадлежность къ партіи дашнакцутюнъ: двое изъ каторгѣ на 4 года и 12 къ ссылкѣ на поселеніе, и передалъ дѣло на новое разсмотрѣніе въ тифлисскую судебную палату въ другомъ составѣ.

НА ПУТИЛОВСКОМЪ ЗАВОДѢ.

ПЕТЕРБУРГЪ (ПТА). На Путиловскомъ заводѣ въ присутствіи высшихъ морскихъ чиновъ открыта самая грандіозная въ Россіи башенная мастерская, разсчитанная на 800 рабочихъ. На Путиловскомъ заводѣ состоялась закладка двухъ минныхъ крейсеровъ для балтійскаго флота.

КЪ УБІЙСТВУ ВЪ ОБВОДНОМЪ КАНАЛѢ.

ПЕТЕРБУРГЪ (ПТА). Въ морскомъ каналѣ полиціей найденъ свертокъ, въ которомъ обнаружены человѣческія руки, ноги и голова. Близъ Ораніенбаума рыбаками выловленъ также свертокъ съ нѣкоторыми другими частями человѣческаго тѣла. Выясняется, что эти части принадлежатъ трупу, выловленному недавно въ Обводномъ каналѣ.

ЗАКРЫТІЕ ОБЩЕЗЕМСКАГО СЪѢЗДА.

ХАРЬКОВЪ (ПТА). Закрылся общеземскій съѣздъ по статистикѣ народнаго образованія.

ЗАБАСТОВКИ.

ЛОДЗЬ (ПТА). На мануфактурѣ Рихтера прекратили работу 1000 ткачей. Бастуютъ также рабочіе ряда меньшихъ фабричныхъ предпріятій. Ткачи заявили выдвинуты экономическія требованія.

МОСКВА (ПТА). Въ Подольскѣ на машинномъ заводѣ Зингера забастовали 3000 рабочихъ, предъявившихъ экономическія требованія.

СТОЛКНОВЕНІЕ СУДОВЪ.

ПЕТРОПАВЛОВСКЪ (На Камчаткѣ) (ПТА). Японскій пароходъ «Нисши-Мару», выходя изъ Хокадате, столкнулся въ туманѣ съ русскимъ пароходомъ «Енисей». У японскаго парохода повреждена носовая часть, у «Енисея» пробита корма.

ШТОРМЪ.

СЕВАСТОПОЛЬ (ПТА). Въ морѣ свирѣпствуетъ штормъ. Пароходное сообщеніе съ черноморскими портами нарушено.

КЕРЧЬ (ПТА). Въ морѣ сильный штормъ.

КЛАДЪ.

КОСТРОМА (ПТА). Въ деревнѣ Домачевѣ крестьянинъ нашелъ трехпудовый сосудъ со старинными монетами.

БѢГА.

МОСКВА (ПТА). На бѣгахъ призъ Великаго Князя Дмитрія Константиновича въ 10.000 руб., дистанція 1½ версты, выигралъ «Интересъ» Некрасова, съ рѣзвостью въ 2 минуты 23⅜ с.

За-границей.

На Балканахъ.

ВОЕННЫЯ ДѢЙСТВІЯ.

БѢЛГРАДЪ (ПТА). За 18 іюня первая сербская армія оттѣснила болгаръ по всей линіи. Сербы взяли Дренекъ и Петришино. Другая часть сербской арміи взяла Древено. Сраженія у Рѣдкибуки продолжаются съ успѣхомъ для сербовъ, взявшихъ въ плѣнъ 20 офицеровъ, 50 унтеръ-офицеровъ и болѣе 700 солдатъ. Болгары оттѣснены до рѣкъ Слетовской и Брегальницы. Потери сербовъ незначительны.

БѢЛГРАДЪ (ПТА). Сообщаютъ, что сербы отразили нападеніе болгаръ у Иштиба. Болгары понесли большія потери. Иштибъ сильно пострадалъ отъ огня сербской артиллеріи. Сербы углубились на непріятельскую территорію на 10 километровъ. Болгары бѣгутъ. Сербскія потери у Иштиба значительны.

БѢЛГРАДЪ (ПТА). Сербскіе чиновники въ Царибродѣ, испортивъ телеграфный аппаратъ и перерѣзавъ провода, забрали архивъ и спѣшно отправились въ Пиротъ.

АѲИНЫ (ПТА). По сообщенію главнаго штаба, болгары въ Салоникахъ, находившіяся въ домахъ близъ церкви святого Димитрія, сдали оружіе послѣ всего нашего сопротивленія. Греческая пѣхота была поддержана артиллеріей. Болгары, которыхъ было до 500 человѣкъ, сдались въ 5 часовъ утра, поднявъ бѣлый флагъ. Майоръ Лазаревъ и шесть офицеровъ взято въ плѣнъ. Болгарскіе солдаты, взятые въ плѣнъ всего въ числѣ 1208 человѣкъ, обезоружены и отвезены внутрь.

УСКЮБЪ (ПТА). Начали привозить раненыхъ въ бояхъ у Брегальницы и Овчаго Поля. Число жертвъ со стороны сербовъ и болгаръ весьма значительно. Во время наступленія 18 іюня болгары ввели въ бой болѣе 100 батальоновъ и 200 орудій. Со стороны сербовъ въ сраженіи участвовало до 40 батальоновъ и около 70 орудій. Атаки болгаръ отбиты.

АѲИНЫ (ПТА). Контръ-миноносецъ «Леонъ», слѣдуя вдоль берега въ цѣляхъ рекогносцированія, былъ Элоитерами подвергся нападенію со стороны болгаръ. Отвѣчая на огонь, контръ-миноносецъ причинилъ болгарамъ потери. Болгарскій посланникъ заявилъ по этому поводу протестъ Венизелосу, возлагая отвѣтственность на Грецію. Венизелосъ отвѣтилъ, что онъ изумленъ подобнымъ шагомъ Болгаріи, слагающей съ себя отвѣтственность въ то время, когда болгарскія войска на протяженіи нѣсколькихъ сотъ километровъ перешли въ наступленіе.

ПРЕКРАЩЕНІЕ ВОЕННЫХЪ ДѢЙСТВІЙ.

СОФІЯ (ПТА). Болгарское правительство черезъ своего представителя въ Бѣлградѣ заявило, что Болгарія никогда не желала вызвать инцидентовъ, въ виду чего приказано пріостановить военныя дѣйствія еще до посылки сербской ноты. Болгарія настаиваетъ на томъ же въ отношеніи сербскихъ войскъ.

По свѣдѣніямъ генеральнаго штаба, военныя дѣйствія противъ грековъ прекратились 17 іюня. Греки вновь не нападали. Результаты стычекъ неблагопріятны для грековъ. Болгары обратили грековъ въ бѣгство на правомъ берегу Струмы на югѣ отъ озера Тассино и укрѣпились на новыхъ позиціяхъ. Болгары также оттѣснили сербо-греческую колонну къ западу отъ Дойрана и послѣ ожесточеннаго сраженія овладѣли Гевгели. Въ виду отданнаго болгарскимъ войскамъ приказа прекратить военныя дѣйствія противъ Сербіи, въ сербскую армію отправленъ парламентеръ съ предложеніемъ прекратить военныя дѣйствія.

УСКЮБЪ (ПТА). Полковникъ болгарской артиллеріи и маіоръ генер. штаба обратились къ командующему сербской арміей, оперирующей близъ Иштиба, съ предложеніемъ о пріостановкѣ военныхъ дѣйствій, сославшись на соглашеніе съ сербской главной квартирой. Предложеніе отклонено, такъ какъ сербы усмотрѣли въ заявленіи офицеровъ болгарскую хитрость.

СОФІЯ. (ПТА). Вслѣдствіе образа дѣйствій грековъ въ отношеніи ген. Хесанчіева и попытки разоруженія болгарскихъ войскъ въ Салоникахъ болгарскій посланникъ въ Аѳинахъ получилъ приказъ заявить самый энергичный протестъ. Болгарія будетъ считать Грецію отвѣтственной за всѣ возможныя нападенія на болгарскихъ солдатъ въ Салоникахъ. Вслѣдствіе шаговъ, предпринятыхъ греческимъ посланникомъ провоцированы греками. Болгарскимъ правительство заявляетъ, что болгарскія войска были провоцированы греками. Болгарскимъ правительствомъ данъ формальный приказъ о прекращеніи военныхъ дѣйствій. Правительство надѣется, что греческое правительство отдастъ своимъ войскамъ такой же приказъ.

БОЛГАРСКАЯ НОТА.

СОФІЯ (ПТА). Правительство вручило 18 іюня сербской миссіи ноту, констатирующую, что послѣдніе инциденты въ Македоніи вызваны отнюдь не болгарскими войсками. У болгаръ не было никакихъ агрессивныхъ намѣреній. Напротивъ, болгары сами подверглись нападенію сербовъ, которое, очевидно, было подготовлено по соглашенію съ греками. Во всякомъ случаѣ, болгарское правительство, стремясь предотвратить всякія осложненія, по полученіи первыхъ извѣстій отдало по собств. почину приказъ о прекращеніи военныхъ дѣйствій и пригласило сербское правительство одновременно отдать приказъ о пріостановкѣ военныхъ дѣйствій. Вмѣсто этого получено сообщеніе, что сербы большими силами наступаютъ на Иштибъ. При такомъ положеніи вещей болгарское правительство не только слагаетъ съ себя всякую отвѣтственность, но настаиваетъ въ послѣдній разъ, чтобы сербское правительство отдало приказъ прекратить съ 19 іюня агрессивныя дѣйствія сербскихъ войскъ; въ противномъ случаѣ оно возлагаетъ на сербское правительство полную отвѣтственность за послѣдствія.

НОТА ГРЕЧЕСКАГО ПРАВИТЕЛЬСТВА.

АѲИНЫ (ПТА). Нота греч. правит-ва, врученная въ Софіи, гласитъ, что Болгарія заключила съ Греціей обманный союзный договоръ, скрывъ соглашеніе, заключенное съ другими государствами, направленное противъ интересовъ Греціи. Вмѣсто того, чтобы продолжать военныя дѣйствія, Болгарія симулировала усталость, отказалась отъ посылки подкрѣпленій на театръ войны и заключила мирный договоръ противъ интересовъ союзниковъ. Затѣмъ Болгарія пыталась фальсифицировать занятіе Салоникъ и ввести тамъ болгарское управленіе, допускала въ разныхъ мѣстахъ насилія противъ греческаго населенія и выпустила четниковъ съ цѣлью вызвать безпорядки. Напротивъ, Греція, желая избѣгнуть братоубійственной войны, проявила крайнее миролюбіе, не взирая на вызовы болгаръ.

ВЪ СКУПЩИНѢ.

БѢЛГРАДЪ (ПТА). Скупщина. При преніяхъ по поводу отвѣта Пашича на интерпелляцію на вопросъ лидера радо-радикаловъ Драшковича, министръ Протичъ заявилъ, что наступленіе регулярныхъ болгарскихъ войскъ считается правительствомъ за дѣйствительное начало войны. Соотвѣтственно съ этимъ правительство предписало войскамъ оказать болгарамъ энергичный отпоръ и, въ случаѣ необходимости, перейти въ наступленіе. Заявленіе министра скупщина приняла съ энтузіазмомъ. Драшковичъ выразилъ одобреніе правительству за выказанную рѣшительность въ защитѣ интересовъ страны и предложилъ слѣдующее дополненіе къ предложенной вчера формулѣ перехода: «Въ виду неожиданнаго болгарскаго нападенія скупщина предлагаетъ правительству обозначить совмѣстно съ союзными Греціей и Черногоріей точныя границы принадлежащихъ каждому союзнику завоеванныхъ имъ территорій, нарушеніе какихъ границъ должно считаться актомъ непріятельскаго выступленія». Противъ заявилъ, что предложеніе Драшковича является совершенно особымъ вопросомъ, который можетъ быть возбужденъ лишь по окончаніи преній по поводу интерпелляціи.

БѢЛГРАДЪ (ПТА). Заявленіе правительства, что нападеніе болгаръ сочтено началомъ войны въ общественныхъ кругахъ вызвало единодушное одобреніе.

ВОТУМЪ СКУПЩИНЫ.

БѢЛГРАДЪ (ПТА). Депутаты оппозиціи, опасаясь неудовлетворительныхъ результатовъ арбитража, высказываются за аннексію. Правительственные депутаты доказываютъ неосновательность опасеній оппозиціи. Скупщина большинствомъ 82 голосовъ противъ 69 приняла поддержанную правительствомъ слѣдующую формулу старо-радикала Минчича: «Принимая во вниманіе, что правительство и нынѣ стоитъ на точкѣ зрѣнія своего exposé, скупщина заявляетъ, что остается при своей резолюціи 17 мая, вѣря, что правительство сумѣетъ защитить интересы страны».

КЪ ВОПРОСУ ОБЪ АРБИТРАЖѢ.

ЛОНДОНЪ (ПТА). «Westm. Gas.» говоритъ: «Мы надѣемся, что державы не теряя времени, заявятъ, что ожидаютъ отъ Румыніи спокойствія. Болгаро-сербскій поединокъ можетъ быть локализованъ. Онъ не вызываетъ опасности конфликта между Австріей и Россіей». Газета совѣтуетъ болгарамъ по справедливости удовлетворить союзниковъ и допустить арбитражъ во всей совокупности спора примѣнительно къ духу, а не только къ буквѣ договора.

ЛОНДОНЪ (ПТА). По свѣдѣніямъ «Аг. Рейт.», въ дипломатическихъ круговъ, нападеніе грековъ на болгаръ въ Салоникахъ не считается доказательствомъ войны, а лишь новымъ инцидентомъ въ цѣпи враждебныхъ актовъ. Въ политическихъ кругахъ лелѣютъ надежду, что принятіе сербской скупщиной арбитража равносильно началу мирнаго разрѣшенія вопроса при русскомъ посредничествѣ. Въ балканскихъ кругахъ относятся съ порицаніемъ къ отдѣльнымъ конфликтамъ союзниковъ. Полагаютъ, что наихудшей политикой для Болгаріи было бы вызываніе конфликтовъ въ тотъ моментъ, когда она, послѣ согласія Сербіи подчиниться арбитражу, близка къ достиженію цѣли. Между тѣмъ, по словамъ грековъ, болгары произвели нападеніе за нѣсколько дней до того, какъ Греціи удалось склонить Сербію принять русское посредничество. Когда усилія Греціи увѣнчались успѣхомъ, она замѣтила, какое печальное вліяніе она оказала на положеніе поддержкой Болгаріи.

СОВѢЩАНІЕ ПОСЛОВЪ.

ЛОНДОНЪ (ПТА). Подъ предсѣд. сэра Эд. Грея состоялось совѣщаніе пословъ.

ЛОНДОНЪ (ПТА). По свѣдѣніямъ «Агентства Рейтера», конференція пословъ 18 іюня обсуждала сербо-болгарскій кризисъ, а также вопросъ о выходѣ Сербіи къ Адріатическому морю. Никакого рѣшенія не принято.

ФИНАНСОВАЯ КОНФЕРЕНЦІЯ

ПАРИЖЪ (ПТА). Въ комитетѣ по переложенію части долга турецкій делегатъ представилъ возраженія на меморандумъ союзниковъ, сообщенный въ засѣданіи 13 іюня. Обмѣнъ мнѣній отложенъ до 19 іюня.

САЛОНИКИ (ПТА). Полиціей приняты энергичныя мѣры къ поддержанію порядка. Утромъ въ городѣ спокойно.

Прибылъ греческій король.

СОФІЯ (ПТА). Сообщеніе бѣлградскаго «Pressbureau» объ арестѣ курьера сербской миссіи въ Софіи болгарскими властями въ Царибродѣ вымышлено. Курьеръ безпрепятственно вернулся въ Сербію.

БѢЛГРАДЪ (ПТА). Наслѣдный королевичъ Александръ и королевичъ Георгій вернулись къ Ускюбъ.

ВВОЗЪ РУССКАГО СКОТА ВЪ ТУРЦІЮ.

КОНСТАНТИНОПОЛЬ (ПТА). Турція въ послѣднее время ставитъ затрудненія ввозу русскаго скота, требуя продолжительнаго карантина и прививокъ, несмотря на удостовѣренія русскихъ ветеринаровъ и турецкихъ консуловъ въ Россіи. Русское правительство заявило по этому поводу энергичный протестъ.

ВЪ ПЕРСІИ.

ТЕГЕРАНЪ (ПТА). Подалъ въ отставку министръ внутреннихъ дѣлъ принцъ Эйнудъ-Доуле.

Въ городѣ ежедневно происходятъ собранія въ частныхъ домахъ. Представляются петиціи кабинету о желательности созыва меджилиса, подписываемыя въ большинствѣ случаевъ извѣстнѣйшими реакціонерами, заранѣе этимъ способомъ обезпечивающими себя отъ преслѣдованія со стороны будущаго меджилиса.

АНТИМИЛИТАРИСТЫ.

ПАРИЖЪ (ПТА). Полиція арестовала 12 секретарей и казначеевъ синдиката рабочихъ, обвиняемыхъ въ подстрекательствѣ солдатъ къ неповиновенію и дезертирству. Произведены аресты въ провинціи.

НАВОДН

дума къ этому обстоятельству ни относилась.

Чтобы понять, какую сизифову работу принимаетъ на себя Дума, борясь съ широкимъ пользованіемъ ст. 17-й бюджетныхъ правилъ путемъ резолюцій или даже отклоненія сдѣланныхъ ассигновокъ,—слѣдуетъ имѣть въ виду своеобразный характеръ указанной статьи. Примѣненіе ея предоставляется усмотрѣнію совѣта министровъ. Дума не входитъ въ оцѣнку правильности дѣйствій совѣта министровъ въ этомъ отношеніи, когда она осуждаетъ вносимыя на ея «уваженіе» «особыя представленія» о произведенныхъ ассигнованіяхъ. И ничего въ законѣ не говорится о послѣдствіяхъ, къ которымъ приводитъ признаніе со стороны Думы, что въ ассигновкѣ не было вовсе надобности, либо не было надобности провести ее въ чрезвычайномъ порядкѣ.

По отношенію къ ст. 17-й бюджетныхъ правилъ нѣтъ даже оговорки, которая сдѣлана въ законѣ для тѣхъ случаевъ, когда парламентъ не удовлетворяется объясненіями министровъ по предъявленнымъ къ нимъ запросамъ. Если Госуд. Думу объясненія министровъ по запросамъ не удовлетворяютъ, дѣло представляется предсѣдателемъ Госуд. Совѣта на Высочайшее благовоззрѣніе». Для дѣйствій, связанныхъ съ примѣненіемъ ст. 17-й бюджетныхъ правилъ, даже и этотъ финалъ не предусмотрѣнъ. Между тѣмъ для справильнаго примѣненія указанной статьи запросовъ въ Думѣ быть не можетъ, ибо законъ предусматриваетъ у насъ запросы къ отдѣльнымъ министрамъ, а не ко всему совѣту министровъ, который пользуется ст. 17 въ сотроге.

Такимъ образомъ, рѣшенія Думы въ случаяхъ примѣненія ст. 17-й имѣютъ для правительства только моральное значеніе. Но и это важно. Могутъ спросить: о какихъ моральныхъ взаимоотношеніяхъ уместно говорить тамъ, гдѣ отношенія между парламентомъ и правительствомъ базируются на бюрократической ситуаціи, диктующей афоризмы, аналогичные тѣмъ, которые цитированы выше? Однако, гораздо легче говорить объ отношеніи церкви отъ Думы, чѣмъ объ отношеніи... государства отъ Думы. При всей эффектности этихъ афоризмовъ, приспособить ихъ къ своимъ нуждамъ, слѣдовательно, не можетъ ни г. Коковцовъ, ни даже г. Кассо и Ко. Очевидно, если суть не въ тѣхъ или другихъ афоризмахъ, а въ атмосферѣ, которая ихъ продиктовываетъ, то какъ ни какъ изъ дѣйствій правительства г. Коковцова и платоническихъ протестовъ Госуд. Думы получается прелюбопытнѣйшій узелъ...

За-границей.

На Балканахъ.

Послѣ грозной телеграммы о томъ, что Болгарская армія въ составѣ 100 тысячъ человѣкъ начала наступленіе по всему фронту на сербскую и греческую арміи, вчерашнія телеграммы произвели успокаивающее впечатлѣніе, сообщая о приказѣ по обѣимъ арміямъ прекратить военныя дѣйствія. Вообще, событія послѣднихъ дней не лишены нѣкоторой сумбурности и неустойчивости. Военныя стычки смѣняются переговорами, дипломатическія сношенія уступаютъ мѣсто военнымъ столкновеніямъ, и въ этомъ калейдоскопѣ событій запутываются истинныя стремленія борющихся сторонъ. Чувствовалось, что за ихъ спиной дѣйствуютъ еще посторонніе силы, невримой рукой толкающія ихъ на путь исключающихъ другъ друга рѣшеній. И въ этомъ смыслѣ опромную роль, повидимому, сыграло рѣшеніе Румыніи, рѣшеніе также не вполнѣ самостоятельное, проявить свое активное вмѣшательство въ случаѣ войны между Сербіей и Болгаріей. Европейскія державы и въ частности Россія, вечеривъ всѣ средства для предупрежденія новаго кровопролитія на Балканахъ, признали наиболѣе цѣлесообразнымъ использовать для этой цѣли Румынію. Державы тройственнаго соглашенія ужкрыто предложили тогда Румыніи мобилизовать свою армію, чтобы такимъ путемъ заставить Болгарію отказаться отъ дальнѣйшихъ военныхъ дѣйствій. Послѣ того какъ сербская скупщина стала обнаруживать замѣтныя колебанія въ вопросѣ объ уступкахъ въ пользу Болгаріи, и сербская оппозиція получила шансы одержать верхъ, Болгарія стала въ свою очередь проявлять большую рѣшимость и заявила, что война для нея является единственнымъ средствомъ разрѣшить конфликтъ. И вслѣдъ затѣмъ началось наступленіе болгарской арміи. Война казалась неизбѣжной, потому что военныя дѣйствія стали постепенно разворачиваться и грозили принять размѣры опромнаго пожара. Въ этотъ моментъ выступленіе Румыніи могло сыграть и, повидимому, дѣйствительно сыграло роль сдерживающаго фактора, заставивъ Болгарію немедленно прекратить военныя дѣйствія. Когда это заявленіе было сдѣлано, и послѣдовало ли оно по почину европейскихъ державъ, или по иниціативѣ самой Румыніи, для существа дѣла это совершенно безразлично. Важно лишь то, что въ заявленіи Румыніи категорически указано, что въ случаѣ, если военныя дѣйствія между Сербіей и Болгаріей прекратятся, она немедленно пріостанавливаетъ всѣ военныя мѣры и приготовленія, воздержится отъ какихъ-либо выступленій противъ Болгаріи и, въ случаѣ мирнаго разрѣшенія конфликта, воздержится отъ какой-либо территоріальной компенсаціи.

Первоначально существовало опасеніе, что Болгарія не будетъ считаться серьезно съ выступленіемъ Румыніи, потому что общественное мнѣніе въ Болгаріи и особенно въ Македоніи слишкомъ взбудоражено послѣдними событіями, и представлялось вполнѣ возможнымъ, что подъ этимъ давленіемъ правительство вынуждено будетъ продолжать военныя дѣйствія. Но и въ этомъ случаѣ софійское правительство проявило большую осторожность: отдавъ приказъ по арміи о наступленіи по всему фронту, оно въ то же время воздержалось отъ разрыва дипломатическихъ сношеній съ Сербіей и такимъ путемъ сохраняло за собой возможность въ любой моментъ пріостановить военныя дѣйствія. Событія однако показали, что и самимъ болгарамъ предстоятъ опромныя испытанія въ случаѣ войны. Первые шаги Болгаріи въ войнѣ съ Сербіей и Греціей не сопровождались постояннымъ и несомнѣннымъ успѣхомъ. Телеграммы сообщаютъ уже объ огромныхъ потеряхъ болгаръ и о захватѣ въ плѣнъ значительнаго отряда. Какія испытанія ожидаютъ болгарскую армію на этомъ тяжеломъ пути, предвидѣть нетрудно. Но если бы къ Сербіи и Греціи присоединилась еще Румынія, обладающая арміей, давно жаждущей воинскихъ подвиговъ и въ достаточной мѣрѣ настроенной противъ болгаръ, то нетрудно предвидѣть, что Болгарія должна была бы взвалить на свои плечи весьма сложную и отвѣтственную ношу. И неудивительно, что, сдѣлавъ въ первый моментъ распоряженіе о наступленіи по всему фронту съ явной цѣлью продемонстрировать свою силу и произвесть надлежащее впечатлѣніе на непріятельскія арміи, Болгарія тотчасъ же спохватилась, ясно сознала всѣ невыгодныя послѣдствія создавшагося положенія и немедленно пошла на соглашеніе—прекратить военныя дѣйствія. И, несомнѣнно, это былъ лучшій выходъ изъ тупика, созданнаго ея же собственной послѣдовательностью. Болгарскіе политики, разумѣется, не хотятъ сознаться, что сильная на Балканахъ Болгарія пошла на уступки подъ давленіемъ Румыніи, ибо это дѣйствительно нѣсколько пошатнуло ея національное достоинство. И въ настоящее время это пораженіе маскируется предполагаемымъ соглашеніемъ съ Румыніей, которая фактически такимъ образомъ становится союзникомъ Болгаріи. И въ союзѣ съ Румыніей Болгарія, по всей вѣроятности, охотно согласится на участіе въ петербургской конференціи, такъ какъ, не имѣя больше угрозы союза Сербіи съ Румыніей, она будетъ имѣть возможность болѣе активно защищать свои интересы. Болгарія сможетъ также безъ серьезныхъ опасеній согласиться на демобилизацію арміи, разъ исчезла опасность войны съ Сербіей. И такимъ образомъ благодаря соглашенію съ Румыніей могутъ быть мирнымъ путемъ разрѣшены наиболѣе острые сложные вопросы. Болѣе слабая Сербія, подвергшая новому испытанію свой народъ, встрѣтила выступленіе Румыніи съ чувствомъ глубочайшаго удовлетворенія, видя въ немъ избавленіе отъ тяжелаго надвигающагося бѣдствія. И въ первый же моментъ настроеніе всей страны окрасилось въ боевой цвѣтъ. Еще за два дня до этого Сербія готова была признать безъ всякихъ оговорокъ требованія Болгаріи и согласиться на участіе въ петербургской конференціи на основахъ договора 1912 года. И въ тайномъ засѣданіи, въ которомъ Пашичъ изложилъ свое exposé о внѣшнемъ положеніи Сербіи, скупщина склонилась на компромиссную точку зрѣнія. Но затѣмъ когда Румынія заявила о своемъ выступленіи, протестующіе голоса въ Сербіи стали раздаваться все громче и громче, и скупщина перешла на сторону оппозиціи. И въ связи съ этимъ военныя дѣйствія сербской арміи приняли болѣе рѣшительный и агрессивный характеръ.

Какъ бы то ни было, но Европа можетъ теперь облегченно вздохнуть при мысли о томъ, что она избавлена будетъ, быть можетъ, отъ новой жестокой братоубійственной войны. Какъ бы сложны ни были дальнѣйшія перипетіи балканскаго кризиса, но они должны потускнѣть передъ той массой человѣческой крови, которой потребовала бы новая балканская война.

Б.

ФАБРИЧНЫЙ СКЛАДЪ
ОБОЕВЪ
извѣстной фабрики
В. Алпатова въ Москвѣ
извѣщаетъ, что для лучшаго обслуживанія знатоковъ обойнаго дѣла нашъ складъ въ Одессѣ пополненъ богатымъ выборомъ ОБОЕВЪ русскихъ и заграничныхъ фабрикъ послѣднихъ новинокъ.
Жуковская ул., № 33. Телеф. 23/92.
Владѣл. склада А. Гланцъ.
Образцы по первому требованію.

БОЛГАРСКОЕ ВОЗЗВАНІЕ КЪ СОЛДАТАМЪ

Въ софійскомъ «Дневникѣ» напечатано слѣдующее воззваніе къ «славному болгарскому воинству».

«Славный болгарскій солдатъ, отъ тебя зависитъ, чтобы болгарскій народъ черезъ нѣсколько недѣль окончательно объединился, чтобы границами болгарскаго царства сдѣлались: со стороны Греціи—рѣка Быстрица, со стороны Сербіи—Шаръ-Планина и Морава. Въ настоящее время никто въ мірѣ не сомнѣвается, что такой надежный солдатъ, какъ ты, можетъ разлиться потокомъ по непріятельской странѣ. Нѣтъ сомнѣній и въ томъ, что у тебя теперь никто не отниметъ западной Македоніи, и завоеванныхъ когда-то сербами болгарскихъ городовъ: Вранья, Пиротъ, Нишъ, Лѣсковацъ и Зайчаръ. Когда Болгарія будетъ объединена и сильна и ни одинъ сосѣдъ не будетъ страшенъ болгарамъ, тебѣ не придется больше ни съ кѣмъ воевать и, посвятивъ себя мирной работѣ, ты въ нѣсколько десятилѣтій достигнешь уровня западной культуры. Герои плуга и меча, въ продолженіе всей войны съ Турціей вы могли убѣдиться, что за васъ—самъ Богъ. Вы можете судить объ этомъ и по замѣчательному урожаю текущаго года. Въ то время, какъ вы сражались за отечество, ваши матери и жены вспахивали и засѣвали поля, и Господь благословилъ ихъ труды. Они обойдутся безъ васъ и теперь, когда нужно снимать урожай. Трудясь, онѣ будутъ гордиться вашими геройскими подвигами. Еще немного усилій на полѣ сраженія, еще немного лишеній, и Болгарія покроется вѣчной славой. Если же ты не докончишь дѣла освобожденія своихъ братьевъ, если ты, принадлежащій къ храброй расѣ, народу въ Европѣ, примиришься съ тѣмъ, что твоихъ братьевъ будутъ угнетать и грабить тѣ самые сербы, которыхъ ты побилъ при Сливницѣ, и тѣ самые греки, которые тебѣ всегда показывали лишь свои пятки,—то къ чему сведутся всѣ твои великія побѣды? Не будутъ-ли онѣ лишь жалкимъ, безсмысленнымъ эпизодомъ въ исторіи? Если ты подчинишься волѣ сербскихъ свинарей, то всѣ будутъ думать, что ты дѣйствительно ихъ боишься»... И т. д. и т. д.

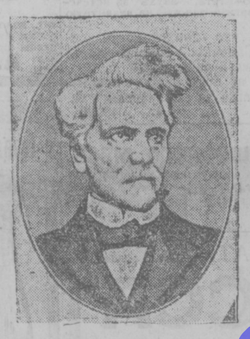

Анри Рошфоръ,
(скончавшійся третьяго дня).

ВНУТРЕННІЯ ИЗВѢСТІЯ.

Государемъ Императоромъ пріобрѣтено за 300 тысячъ рублей собраніе иконъ и памятниковъ древне-русскаго искусства Лихачева и передано въ русскій музей Имени Императора Александра III. (Г. М.).

ВЫСОЧАЙШІЙ ПРІЕМЪ ДЕПУТАЦІИ С. Р. Н.

Въ «Р. Зн.» подробно описывается пріемъ Государемъ Императоромъ 7 мая въ Петергофскомъ дворцѣ депутаціи отъ союза русскаго народа. Въ депутаціи участвовалъ предсѣдатель союза А. И. Дубровинъ и оба товарища предсѣдателя главнаго совѣта Е. А. Полубояринова и Б. В. Никольскій. На вокзалѣ ожидали депутацію придворные экипажи и прислуга, принявшая привезенное подношеніе русскихъ монархистовъ. Подношеніе это состояло изъ иконы Ѳеодоровской Божіей Матери съ прикрѣпленной къ иконѣ лампадой, и книги съ подлинными подписями всѣхъ тѣхъ, кто участвовалъ въ этомъ подношеніи.

По пріѣздѣ депутаціи во дворецъ, св. икона съ лампадой установлена была въ небольшой гостиной на подставкѣ, а книга рядомъ съ иконой на столѣ.

Ровно въ часъ дня къ депутаціи вышелъ Государь Императоръ съ Наслѣдникомъ Цесаревичемъ въ сопровожденіи дежурнаго флигель-адъютанта, Его Императорскаго Высочества Великаго Князя Димитрія Павловича.

Послѣ милостиваго привѣтствія Царскаго обратились со словами къ Его Величеству А. И. Дубровинъ, а затѣмъ Е. А. Полубояринова (отъ лица всѣхъ русскихъ черносотенныхъ женщинъ и ихъ дѣтей).

Осѣнивъ себя крестнымъ знаменіемъ, Государь приложился къ св. иконѣ и изволилъ осматривать подношеніе, при чемъ выразилъ интересъ къ союзному юбилейному храму, постройка котораго была разрѣшена А. И. Дубровину. На милостивый вопросъ Его Величества, не предназначали ли подношенную св. икону къ передачѣ въ будущій юбилейный храмъ, Дубровинъ отвѣтилъ, что о передачѣ никто и думать не смѣетъ, ибо св. иконой, какъ предназначенной Государю и Наслѣднику Цесаревичу, никто не имѣетъ права распорядиться,—назначеніе мѣста для св. иконы зависитъ только отъ воли Государя.

Книга подписей также обратила на себя вниманіе Государя. Государь освѣдомился о количествѣ подписей. Дубровинъ, раскрывъ книгу, показывалъ Государю подписи на листахъ, которые вплетены въ томъ видѣ, въ какомъ были получены; особенно характерны подписи кавказскихъ мусульманъ по татарски и арабски.

Дубровинъ поспѣшилъ доложить Его Величеству, что союзъ не только не отказалъ мусульманамъ участвовать въ подношеніи св. иконы Государю, а съ удовольствіемъ исполнилъ желаніе кавказскихъ мусульманъ, какъ вѣрноподданныхъ, не менѣе любящихъ Государя и родину—Россію.

Выслушавъ объясненія Дубровина, Государь Императоръ обратился къ нему съ слѣдующими высокомилостивыми словами:

«Передайте всѣмъ, принимавшимъ участіе въ подпискѣ на икону, Мою искреннюю благодарность за икону, благословеніе и выраженныя чувства».

А. И. Дубровинъ съ дозволенія Его Величества поцѣловалъ ручку Наслѣдника Цесаревича, пожелалъ Его Высочеству здоровья на утѣшеніе Державныхъ Родителей и всего русскаго народа, взирающаго съ надеждой и любовью на своего будущаго Самодержавнаго Вождя.

По окончаніи пріема, депутаціи былъ предложенъ завтракъ, послѣ котораго придворные экипажи отвезли Царскихъ гостей на Петергофскій вокзалъ.

КЪ ДѢЛУ БЕЙЛИСА.

По слухамъ, М. Т. Бейлисъ намѣренъ ходатайствовать передъ тюремной администраціей о разрѣшеніи ему присутствовать на судѣ не въ арестантскомъ, а въ штатскомъ платьѣ.

По убѣжденію защитниковъ, всѣ ихъ свидѣтели будутъ допущены къ участію въ процессѣ. Защитники не исключаютъ, что судъ откажетъ имъ лишь въ вызовѣ нѣкоторыхъ экспертовъ.

Защитники Бейлиса увѣдомлены, что прошеніе ихъ о вызовѣ новыхъ свидѣтелей и экспертовъ будетъ разсмотрѣно 1 іюля, послѣ разсмотрѣнія его въ министерствѣ.

Изъ Кіева пишутъ: «Подтверждаются слухи, что на должность предсѣдателя уманскаго окруж. суда назначенъ тов. прокурора кіевской суд. палаты гр. К. В. Пащенко-Разгадовскій, составлявшій послѣдній обвинительный актъ по дѣлу Бейлиса. Представленіе кіевской суд. палаты о назначеніи на эту должность г-на. палаты Тулаза министерство отклонило. Любопытно отмѣтить тотъ фактъ, что и первый составитель обвинительнаго акта по дѣлу Бейлиса тов. прокурора Лошкаревъ вскорѣ послѣ составленія этого акта также получилъ высшее назначеніе».

Иванъ Франко.
(Къ 40-лѣтію литературной и политической дѣятельности)

ВЪ СЕМЬѢ БЕЙЛИСА.

Избушка на куриныхъ ножкахъ, двѣ маленькія неуютныя комнатушки, три поломанныхъ стула, подобіе шкапа, столъ и потертая кушетка.

Такова домашняя обстановка человѣка, волей судебъ ставшаго «знаменитостью».

На порогѣ, — говоритъ сотр. кіевской «Веч. Г.»,—насъ встрѣтила жена Бейлиса, лѣтъ 40 женщина, окруженная дѣтьми, съ любопытствомъ уставившимися на насъ своими глазенками.

Пріемъ вначалѣ былъ довольно холодный.

Кое какъ удалось сломать ледъ, разговорились...

Г-жа Бейлисъ стала разсказывать о страданіяхъ своего мужа и дѣтей, о собственныхъ тяжелыхъ переживаніяхъ. Сразу какъ-то измѣнилась, оживилась...

— Вчера была на свиданіи, — сказала намъ г-жа Бейлисъ,—онъ такъ аналогично... говоритъ, что теперь самое трудное время; все спрашиваетъ, когда же будетъ разбираться дѣло? А я что же могу сказать? Если бы знала, куда пойти просить, пошла бы, да сказала: отпустите моего бѣднаго мужа, а ужъ потомъ разбирайтесь: «употребляютъ-ли евреи христіанскую кровь или нѣтъ».

Помолчавъ немного, она добавила:

— Да развѣ имъ нуженъ мой мужъ? Если бы вы только знали, господинъ, что здѣсь дѣлается...

— Вотъ была у насъ одна знакомая, жена подполковника, разсказываетъ г-жа Бейлисъ, —жили съ ней мирно, дружно... Когда мужа арестовали, она вызывалась быть свидѣтельницей, а теперь хочетъ отказаться: священникъ, говоритъ, каждый день приходитъ, книжки приноситъ, убѣждаетъ...

Г-жа Бейлисъ на время умолкаетъ, лицо ее дѣлается снова сухимъ и затѣмъ снова продолжаетъ:—Много къ мужу разнаго народа приходитъ, развѣ въ душу къ человѣку влѣзешь? Вотъ пришелъ ко мнѣ человѣкъ изъ тюрьмы, принесъ письмо отъ мужа, попросилъ дать на ночлегъ. Я дала полтинникъ, а онъ донесъ его прокурору и наговорилъ тамъ, Богъ вѣсть что....

Въ дальнѣйшихъ разговорахъ выясняется рядъ фактовъ чисто анекдотическаго свойства.

—Вызываетъ меня слѣдователь и спрашиваетъ: была ли у васъ корова!—Я отвѣтила, что была, а сама думаю: зачѣмъ ему моя корова понадобилась? У брата моего мужа тоже про корову спрашивали и мы никакъ не могли понять, зачѣмъ имъ наша корова, которая еще въ 1910 г. продана. Только теперь это все разъяснилось. Они говорятъ, что мы продавали Чебырачкѣ молоко, и хотятъ доказать, что мы были знакомы, а я ея раньше и въ глаза не видала...

Та же газета разсказываетъ, что на-дняхъ на заводѣ Зайцева появился какой-то прилично одѣтый господинъ и попросилъ мальчика указать ему квартиру жены Бейлиса. Войдя въ квартиру Бейлиса, таинственный незнакомецъ заявилъ, что онъ желаетъ «быть защитникомъ Бейлиса»...

Когда же жена Бейлиса отвѣтила ему, что у ея мужа достаточно защитниковъ, незнакомецъ отправился дальше, очевидно, съ цѣлью узнать что-либо у работающихъ на заводѣ.

Участившіяся посѣщенія завода разными темными личностями вызываютъ много толковъ и предположеній среди служащихъ завода и въ семьѣ Бейлиса

КЪ ДѢЛУ В. ЧЕБЕРЯКЪ.

Дѣло Вѣры Чеберякъ, обвиняемой въ кражѣ золотыхъ вещей, какъ полагаютъ, будетъ слушаться послѣ дѣла Бейлиса, гдѣ она фигурируетъ въ качествѣ свидѣтельницы.

Чеберякъ освобождена изъ тюрьмы, гдѣ она отбывала наказаніе за подлоги въ заборной лавочной книгѣ, вслѣдствіе того, что прокуроръ судебной палаты усмотрѣлъ въ совершенныхъ ею преступленіяхъ аналогичность,—именно во всѣхъ случаяхъ имѣетъ мѣсто подлогъ и кражи. По смыслу же закона, лицо, совершившее два и болѣе аналогичныхъ преступленія, освобождается отъ наказанія по состоявшимся приговорамъ впредь до разрѣшенія послѣдняго дѣла, по которому приговоръ постановляется до совокупности. По словамъ «П. Н.», Чеберякъ ходатайства объ освобожденіи не возбуждала, и распоряженіе прокуратуры явилось для нея сюрпризомъ.

ОСУЖДЕННЫЕ МАТРОСЫ.

Изъ Севастополя отправлены въ различныя каторжныя тюрьмы послѣдніе 13 матросовъ изъ числа осужденныхъ по дѣлу о попыткѣ возстанія во флотѣ.

БОЛѢЗНЬ КУПРИНА.

Купринъ чувствуетъ себя нездоровымъ, жалуется на частые припадки подагры. По окончаніи своихъ замѣтокъ объ Италіи и 2-й части «Ямы», Купринъ уѣдетъ въ Эссентуки, гдѣ пробудетъ около мѣсяца, а оттуда онъ намѣренъ, предпринять путешествіе по Кавказу. Большую часть времени писатель проводитъ въ Гатчинѣ, изрѣдка пріѣзжая въ Петербургъ.

ИЗЪ ПОЛЬСКОЙ ЖИЗНИ.

«Гражд.» сообщаетъ, что Государь, при разсмотрѣніи рѣшенія большинства голосовъ Гос. Совѣта, по требованію г. Стшинскаго, не допускать звука польскаго языка въ стѣнахъ варшавскаго магистрата, до словъ панъ и Іезусъ включительно, высказался противъ этого насилія и присоединился къ мнѣнію меньшинства.

— Въ Минскѣ послѣдніе выборы въ гор. думу дали полякамъ подавляющее большинство. Гор. головой избранъ полякъ Хржанстовскій.

ИЗЪ ЕВРЕЙСКОЙ ЖИЗНИ.

— Д-ръ А. А. Шабадъ (еврей), совѣтомъ профессоровъ петербургскаго женскаго медицинскаго института, избранъ приватъ-доцентомъ по каѳедрѣ дѣтскихъ болѣзней и утвержденъ въ должности попечителемъ уч. округа.

— Въ виду того, что въ кіевскомъ ком. пистиутѣ окончило въ текущемъ году курсъ 60 евреевъ, такое же количество вольнослушателей-евреевъ можетъ быть перечислено въ дѣйствительные студенты. Кромѣ того, какъ полагаютъ, въ институтѣ откроется осенью еще нѣкоторое число вакансій, въ виду новаго пріема студентовъ-христіанъ.

ДНЕВНИКЪ ЖУРНАЛИСТА.

MXXVI.

20 іюня.

Охота за людьми.

Патріотическія газеты наши любятъ укорять американцевъ за варварское обращеніе съ неграми,—формально полноправными гражданами великой заатлантической республики, но на дѣлѣ лишенными самыхъ элементарныхъ человѣческихъ правъ. Въ укорахъ этихъ много справедливаго, конечно. Самосудъ бѣлой толпы—линчеваніе — надъ черными нарушителями закона—зачастую къ тому же воображаемыми—принадлежитъ къ числу самыхъ отвратительныхъ проявленій американскаго быта и вполнѣ основательно вызываетъ негодованіе всякаго культурнаго европейца...

Думается, однако, что даже американскіе негры не подвергаются тѣмъ ужасающимъ испытаніямъ безправія, какія сплошь да рядомъ выпадаютъ на роковую долю русскаго еврейства, ввергнутаго въ разъяренную пасть реакціи. Что то кошмарное, непостижимое, вызывающее представленіе о наиболѣе мрачныхъ эпохахъ средневѣковья творится подъ небомъ нашей злополучной страны. «Задержанная ночью захолоченная избита стражниками, такъ какъ отставала отъ этапа». «Спрятавшійся въ сараѣ больной, прибывшій посовѣтоваться съ врачами, умеръ при попыткѣ скрыться изъ сарая, куда натрянула полиція». Это не изъ старой лѣтописи о давнемъ народномъ бѣдствіи, а изъ вчерашней телеграммы о массовыхъ облавахъ въ Кіевѣ, огромномъ городѣ съ университетомъ и политехникумомъ, съ превосходно обставленной печатью, съ электрическимъ трамваемъ, съ многочисленной интеллигенціей и съ замашками столицы. Согласитесь, что это гораздо непонятнѣе, чѣмъ терроръ бѣлой толпы въ мѣстечкахъ южныхъ штатовъ. И постигнуть это отказываются уже не наблюдатели изъ прогрессивнаго лагеря, а самые доподлинные люди порядка, вродѣ отставныхъ—то-есть, иначе говоря, независимыхъ отъ вѣянній дня—прокуроровъ, судей, полиціймейстеровъ. Одна изъ вечернихъ кіевскихъ газетъ опросила насчетъ происходящей тамъ охоты за людьми нѣсколькихъ безусловно консервативно настроенныхъ обывателей, и всѣ они въ одинъ голосъ признали, что «условія, при которыхъ производятся эти ночныя облавы—ужасны» (бывш. кіевскій полиціймейстеръ Жуковгляцовъ). Прис. повѣренный Матусевичъ, откровенно именующій себя «извѣстнымъ черносотенцемъ» заявилъ сотруднику газеты, что ему въ его практикѣ «случалось наталкиваться на ужасающіе случаи на почвѣ облавъ и выселеній». Бывшій товар. прокурора сената Ценпъ подтвердилъ, что «облавы—естественное послѣдствіе еврейскаго безправія» и что «если мириться съ какимъ либо безправіемъ,—приходится мириться съ его послѣдствіями», какъ саркастически добавилъ онъ. А бывш. товар. предсѣдателя окружн. суда Глацковъ прямо указалъ на безнадежность всѣхъ протестовъ, «ибо здѣсь мы имѣемъ дѣло съ узаконеннымъ безправіемъ». «Возмущаться же—замѣтилъ онъ—не къ чему: мы, кажется, ко всему привыкли»...

Но г. Гладкову легко подойти къ явленію съ заѣздомой невозмутимостью незаинтересованнаго зрителя! Каково, однако, приходится тѣмъ несчастнымъ, которыхъ поднимаютъ съ постели и подвергаютъ всѣмъ униженіямъ обыска только по тому поводу, что участковой приставъ расчитываетъ «накрыть» въ занимаемыхъ ими квартирахъ десятокъ—другой ихъ единовѣрцевъ, отважившихся пріѣхать въ Кіевъ безъ полицейскаго разрѣшенія? О страданіяхъ же задержанныхъ, обреченныхъ всѣмъ жестокимъ испытаніямъ этапнаго странствованія, мы уже не говоримъ. Они сами за себя говорятъ. И хотя неграмъ—что и толковалъ! —живется въ Америкѣ не сладко, но мы были бы очень благодарны тому свѣдущему россійскому патріоту, который сумѣлъ бы привести намъ хотя бы одинъ примѣръ массоваго—на прошлой недѣлѣ въ Кіевѣ арестовано было 285 безправныхъ евреевъ! —лишенія свободы негровъ, съ мирными цѣлями пріѣхавшихъ въ любой изъ городовъ своей родины. Тѣмъ болѣе были бы мы благодарны этому чудесному патріоту, если бы ему удалось доказать намъ, что это массовое лишеніе свободы ни въ чемъ фактически неповинныхъ людей сопровождалось сценами, напоминающими наиболѣе потрясающія страницы «Хижины дяди Тома». Мы можемъ спокойно дѣлать этотъ вызовъ, такъ какъ того, чего не существуетъ въ природѣ, не доказать и самому изворотливому изъ черносотенцевъ. И это подтверждается хотя бы тѣмъ же злополучнымъ кіевскимъ дѣломъ—«въ Кіевѣ, какъ въ центрѣ Юга-Западнаго края, откровенно поясняетъ прис. повѣрен. Матусевичъ, еврейскій вопросъ особенно обостренъ, и, естественно, что здѣсь творится то, что немыслимо въ другомъ крупномъ городѣ Россіи»—дѣломъ Бейлиса, вокругъ котораго хоть уже сколько времени возятся виднѣйшіе олимпійцы реакціи. Обвинительный актъ по этому дѣлу составили, правда, но убѣдить имъ не удалось тѣхъ, отъ кого зависѣло его формальное утвержденіе..

Кстати,—два слова объ этомъ и единственномъ и неподражаемомъ дѣлѣ. Выясняется, что въ немъ приметъ участіе блестящая адвокатская плеяда, но не окажется ни одного защитника, настолько знакомаго съ еврейской теологіей и ея литературой, чтобы сумѣть разсѣять своимъ авторитетнымъ разъясненіемъ всю ту гору вздорной клеветы, апокрифическихъ цитатъ изъ несуществующихъ книгъ, наспѣхъ сочиненныхъ анекдотическихъ формулъ и безконечныхъ ссылокъ на никому неѣдомые источники, которую не замедлятъ, разумѣется, нагромоздить разные Шмаковы, Пранайтисы, Замысловскіе и прочіе «спеціалисты». На это ущербіе въ защитѣ Бейлиса необходимо обратить самое серьезное вниманіе. Защита проситъ вызвать въ качествѣ эксперта московскаго раввина Мазе, знатока еврейской теологической литературы. Но экспертъ—далеко не то, что защитникъ, которому въ процессѣ принадлежитъ право возраженій, право послѣдняго слова. И было бы всѣхъ отношеніяхъ благоразумнѣе поспѣшно пригласить г. Мазе въ число защитниковъ. Что не представляетъ, въ сущности, никакихъ затрудненій, такъ какъ москвичъ раввинъ—къ тому же прекрасный юристъ, выдающійся ораторъ...

Сѣдо

Славянофилы.

РИС. MAD

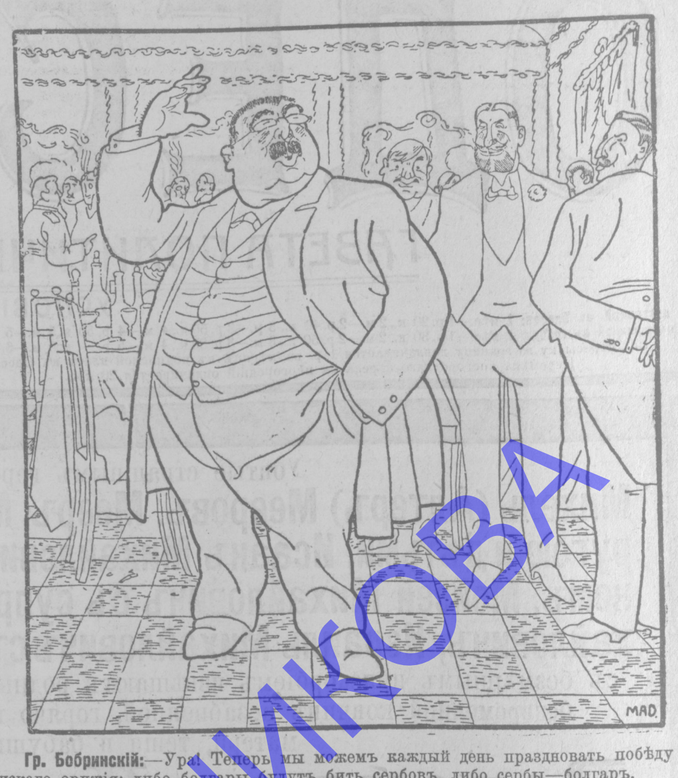

Гр. Бобринскій:—Ура! Теперь мы можемъ каждый день праздновать побѣду вянскаго оружія: либо болгары будутъ бить сербовъ, либо сербы—болгаръ.

ПРЕССА.

Влад. Азовъ высмѣиваетъ въ Днѣ усл жаргонъ дипломатіи, наивно отрицающей чему весь міръ является невольнымъ св лемъ.

То, что происходитъ сейчасъ на Балка полуостровѣ,—замѣчаетъ г. Азовъ,—на простыхъ смертныхъ называется войной. те—называйте ее болгарско-сербской, хо называйте ее сербско-болгарской, но на те ее войной. На дипломатическомъ кѣ слово «война» употребляется очень р и событія, развертывающіяся сейчасъ на каскомъ полуостровѣ, именуются по тически болгаро-сербскимъ споромъ, или се болгарскимъ конфликтомъ. Война?—гов дипломатія тонкому того мужика, у Чичиковъ справлялся, какъ поближе про къ Манилову.—Войны здѣсь нѣтъ. Конф —это дѣйствительно есть, а войны здѣ какой нѣтъ и не было.

И долго не можетъ успокоиться дипл и повторяетъ:

— А Замаиловки здѣсь никакой нѣт было.

Не спорьте съ дипломатіей. При желан могли бы указать ей, что войною назы на общечеловѣческомъ языкѣ такое пол противниковъ, когда они сражаются. Пр ланіи, вы могли бы указать ей, что болга сербы сражаются подъ Злетовымъ и ч результатѣ этого не окончившагося еще полегло съ обѣихъ сторонъ больше 1600 вѣкъ. Дипломатія сдѣлаетъ удивленные и покажетъ вамъ телеграммы, въ которы женіе подъ Злетовымъ называется стычк столкновеніемъ.

— Сраженія здѣсь нѣтъ,—скажетъ матія.—Столкновеніе дѣйствительно о сраженіи или боя нѣтъ и здѣсь никакого ло.

Замаиловки здѣсь никакой нѣтъ и не

Упорство дипломатіи объясняется, довольно просто—жизнь опровергаетъ вс воды вашей теоріи,—заявили нѣкоему у —Тѣмъ хуже для жизни,—отвѣтилъ он до. Дипломатія точно также не всегда в въ ногу съ жизнью. Что же остается ей не обернуться спиною къ этой послѣдн

* * *

Избраніе Пеликана одесскимъ лорд возмутило всѣхъ россіянъ, не принадле къ черносотенному толку,—какъ ни они отъ чисто-одесскихъ интересовъ.

Россіи пишетъ:

Въ этомъ чудовищномъ избраніи есть то дыхъ сконцентрированный символ волъ циничный и безстыдный. Пеликанъ ли главы четвертаго города Имперіи—эт яркая, самая колоритная эмблема г надъ идеей и здравымъ смысломъ городск моуправленія. Наши муниципалитеты на пространствѣ отъ Бѣлаго моря до Черн нѣмы и зажаты въ административныхъ т всюду, не исключая и столицъ, надъ г дроносся буйный шквалъ реакціи,—но творится всѣ наши обычныя представленія.

Какимъ путемъ это достигнуто, как ходили выборы, благодаря которымъ со возможность такого неслыханнаго въ сяхъ городского самоуправленія позора? ли—говоритъ газета—

Не выборы, а какой то мародерскій алчныхъ хищниковъ, съ открытыми р огненными взорами устремившихся къ г му пирогу и, въ чаяніи урвать лучшій бѣшено и жестоко давящихъ другъ дру быты клятвы, обѣщанія, договоры; вч союзники и друзья—сегодня навал другъ на друга и безпощадно перегрызают другу горло. Всѣ пути дозволены—вѣрол клятвопреступленія, подлоги, лишь бы приводили къ цѣли, лишь бы они возможность очутиться у обще сундука и вкусить сладость муниципа плодовъ.

Теперь одесской картинѣ данъ послѣ достававшій ей художественный штрих ля становится Пеликанъ. Куда привед одесскій муниципальный корабль?

Это мы скоро узнаемъ.

Передъ сраженіемъ.

Черезъ три дня состоится общее собра новъ одесскаго общества взаимнаго ст нія отъ огня и уже теперь заинтересо лица усердно готовятся къ предстоящем нію. Предвидится опять весьма много весьма нестройное собраніе, совершенно н товленное къ обсужденію представлени его обсужденіе весьма сложныхъ и в вопросовъ объ уменьшеніи нормальных ныхъ премій, объ учрежденіи при обще визіонной коммисіи и др.

Намъ неоднократно приходилось ука что въ той атмосферѣ, въ которой про обсужденіе дѣлъ въ общихъ собраніяхъ о взаимнаго страхованія, при такомъ безп который на этихъ собраніяхъ господству возможно нормальное развитіе дѣятельн щества. Хаосъ этихъ общихъ собраній, ство въ нихъ разныхъ случайностей, пр вліяніе въ руководящіе органы ихъ лиц комъ мало соотвѣтствующихъ лежащимъ задачамъ—все это ведетъ, конечно, к что, несмотря на весьма выгодныя услов ховалія, одесское общество взаимнаго вація привлекаетъ гораздо меньше участ новыхъ членовъ-страхователей, чѣмъ можно было бы при иныхъ условіяхъ.

И всѣ друзья этого общества, всѣ, сочу ціе самому принципу взаим

Дѣтская Морская Санаторія
для страдающихъ костными болѣзнями, слабыхъ и изнуренныхъ (Французскій бульваръ, дача ген. Деппа)
Способы лѣченія: откармливаніе (masticur), солнечныя, воздушныя, морскія и песочныя ванны, морское купаньє, массажъ и т. д.
Обращаться къ Д-ру **С. В. Кофману**.—Малый пер., 4022

Г.г. ѣдущимъ въ Одессу
совѣтуемъ въ ихъ личныхъ интерес. заѣхать въ прилич., роскошн. и спокойную гостин. **„БЕРСАЛЬ“**. Греческая, 42, (самый центръ) телеф. 7-21 электрич., тепл. ванны и внимат. прис. слуга подъ владѣн. **ГОБЕРМАНА**, имѣющ. извѣстн. ресторанъ. Скобелева, 23. Тел. 29/91. Тамъ-же и вегетар. обѣды

готовленіямъ, и безъ того страсти будутъ въ достаточной мѣрѣ возбуждены. Какъ при такомъ настроеніи будутъ разсматриваться срочныя дѣла—вопросъ другой.

Впрочемъ, даже противники нынѣшняго правленія должны отдать ему справедливость. Дѣятельность правленія за истекшій годъ протекала нормально, правленіе усердно работало, посвящая дѣлу много времени. Отчетъ и смѣта, въ общемъ, составлены въ соотвѣтствіи съ дѣйствительнымъ положеніемъ и потребностями самого общества. Основаній для отрицательнаго отношенія къ этимъ дѣламъ нѣтъ.

Горячіе дебаты можетъ вызвать вопросъ объ уменьшеніи платежей по страхованію имуществъ. На основаніи таблицы, составленной г. Боринневичемъ, правленіе предлагаетъ, признавъ первоначальной страховую премію въ 1 руб. 10 коп., постепенно, начиная съ 6 года страхованія, понижать эти преміи на 10 коп. съ тысячи, а далѣе понижая ее каждое пятилѣтіе на 10 коп. и установивъ съ 31 года страхованія наиболѣе низкую премію въ 50 к. съ тысячи.

Льготы, предоставляемыя этимъ проектомъ страхователямъ, очевидны. Не менѣе ясно, что пониженіе преміи должно быть поставлено въ зависимость отъ продолжительности страхованія. Весьма возможно, что усиленный притокъ съ избыткомъ страхователей компенсируетъ потери отъ пониженія премій. Все зависитъ отъ того, какъ будетъ вестись дѣло и въ чьихъ рукахъ оно будетъ находиться, а слѣдовательно, какимъ престижемъ и довѣріемъ оно будетъ пользоваться. Находятся, однако, члены общества, которые, играя на слабыхъ струнахъ несознательныхъ членовъ общества, требуютъ болѣе значительнаго пониженія въ первые же годы страхованія, что является очень неосторожнымъ и опаснымъ для общества шагомъ. Другіе, наоборотъ, считаютъ предложеніе въ цѣломъ весьма рискованнымъ. Какъ разберется въ такомъ сложномъ вопросѣ многоголовое, неподготовленное собраніе?

А тутъ еще впереди выборы члена правленія, вмѣсто выбывающаго г. Хартуляри, противъ котораго, несмотря на его несомнѣнно энергичную дѣятельность, сильно агитируютъ пеликановцы, выдвигающіе, какъ говорятъ, на его мѣсто г. Нещадима. Пеликановцы ведутъ „подготовку“ крестьянскихъ выборовъ по всѣмъ правиламъ своего искусства, стараясь завладѣть новой позиціей.

Что касается выбывающихъ членовъ наблюдательнаго комитета г. Албула, бухгалтера гор. управы, и г. Георги, бывшаго моссесора, поспѣшившаго, однако, въ качествѣ предсѣдателя Петропавловскаго санитарнаго попечительства, принести поздравленіе г. Пеликану съ избраніемъ его въ гор. головы, то возможно, что ихъ кандидатуры не вызовутъ большой борьбы...

Тонъ.

Къ дѣламъ страхового товарищества.

ПИСЬМО С. Г. ШУЛЬГИ.

М. г., г. редакторъ.

Въ № «Одес. Нов.» отъ 18 с. іюня, въ рефератѣ о собраніи участниковъ одес. страхового т-ва 16 с. іюня, неизвѣстный авторъ въ искаженномъ видѣ передалъ содержаніе того, что я говорилъ въ томъ собраніи. Въ рефератѣ напечатано: «Тутъ возникаетъ новый вопросъ. Его возбудилъ представитель акц. южно-рус. о-ва печатнаго дѣла Г. Ф. Шульга, по мнѣнію котораго собраніе въ данномъ составѣ незаконное, такъ какъ основаніемъ для созыва его послужилъ списокъ, изданный фабричнымъ инспекторомъ, между тѣмъ какъ, согласно устава, комитетъ самъ долженъ былъ составить такой списокъ съ точнымъ указаніемъ голосовъ».

Хотя инициалы имени и отчества при моей фамиліи здѣсь поставлены невѣрно, тѣмъ не менѣе упоминаніе о томъ, что это представитель акц. ю. р. о. и. д., указываетъ, что рѣчь идетъ обо мнѣ.

Заявляю, что въ части, касающейся фабричной инспекціи, я говорилъ совершенно обратное. Я говорилъ, что согласно пун. 2 утвержденныхъ 7 мая с. г. г. министръ торг. и пром. «Правилъ о введеніи въ дѣйствіе устава одес. страх. т-ва», мѣстный комитетъ, по утвержденіи устава, составляетъ списокъ участниковъ товарищества и опредѣляетъ голоса этихъ участниковъ въ общемъ собраніи согласно прим. къ ст. 70 устава. Организаціонный комитетъ этого не сдѣлалъ и созвалъ настоящее собраніе безъ надлежаще и правильно составленнаго списка обязательныхъ участниковъ одесскаго страхового т-ва, ибо тотъ списокъ, который совѣтъ одесскаго о-ва фабрикантовъ и заводчиковъ разослалъ нѣкоторымъ владѣльцамъ фабрично-заводскихъ предпріятій, въ концѣ января с. г., передъ съѣздомъ представителей фабрикъ и заводовъ для избранія уполномоченныхъ для выработки устава страхового т-ва, былъ временный и далеко неполный: въ немъ совершенно не значились фабрики и заводы Бессарабіи, Подольской и Таврической губерній, долженствовавшихъ, по утвержденіи устава, войти въ одес. страховое т-во; количество голосовъ у многихъ, извѣстныхъ намъ предпріятій было указано невѣрно, и неполно и неправильно также были зарегистрированы предпріятія. Основываясь на указанномъ выше пунктѣ 2 «Правилъ», а также руководствуясь ст. ст. 72—77 закона 23 іюня 1912 г. о страхованіи рабочихъ, я и къ предшествовавшихъ собранію 16 іюня 2-хъ частныхъ совѣщаніяхъ, и теперь предлагалъ обратиться за полученіемъ свѣдѣній для составленія списковъ къ фабричной инспекціи, на которую, по закону (ст. 72 пол. о стр. раб.) возложено веденіе списковъ предпріятій фабрично-заводской промышленности. Организаціонный комитетъ, какъ извѣстно, этого не сдѣлалъ и провелъ собраніе 16 іюня безъ законныхъ списковъ, а потому и собраніе это я считалъ и считаю незаконнымъ.

Въ томъ же рефератѣ далѣе напечатано: «Г. Шульга указывалъ на тяжелое положеніе въ которое поставлены промышленники благодаря введенію новаго закона, который можетъ явиться даже столь тяжкимъ для предпринимателей, что промышленность, чего добраго, не выдержитъ,—и настаивалъ на сокращеніи расходовъ, въ цѣляхъ облегченія этого бремени».

Приведенныхъ словъ я не говорилъ и говорить ихъ не могъ, ибо они слишкомъ нелѣпы и неграмотны. Ни слова не упоминая о законѣ 23 іюня, я говорилъ, что составленная комитетомъ смѣта на содержаніе администраціи и канцеляріи страхового т-ва не базируется рѣшительно ни на какихъ данныхъ, что она случайна, пристрастна и совершенно безсистемна; комитетъ не потрудился предпослать ей какія либо вразумительныя объясненія, а то, что объяснилъ въ собраніи словесно одинъ изъ членовъ комитета, ничего не уяснило, а еще болѣе затемнило вопросъ. Проектированный смѣтою окладъ жалованья управляющему дѣлами и секретарю (почему то эти двѣ должности соединены въ смѣтѣ въ одну, а въ устныхъ объясненіяхъ трактовались, какъ отдѣльныя) въ 16.000 руб. мотивировался, напр., тѣмъ, что управляющій дѣлами будетъ вѣдать безчисленное множество—до милліона—какихъ то коробокъ; а секретарь долженъ обрабатывать какіе то литературные доклады. Въ общемъ, годовая смѣта содержанія администраціи и канцеляріи т-ва исчислена въ 128.200 руб.; что составляетъ болѣе 10 проц. предполагаемой суммы поступленій страховыхъ премій. Разумѣется, такой налогъ на промышленность, можетъ быть преувеличенный, нельзя не признать бременемъ. Всѣ ораторы, въ томъ числѣ и я, имѣли намѣреніе (къ сожалѣнію, не осуществившееся вслѣдствіе того, что г. предсѣдатель собранія не давалъ никому возможности высказываться, чуть не на каждомъ словѣ перебивая ихъ) выяснить, что впредь до указаній опыта, слѣдуетъ по возможности сократить смѣтныя назначенія и прежде всего уменьшить рѣшительно ничѣмъ не оправдываемые оклады секретарю и какому то управляющему коробками по 8000 руб. каждому въ годъ, назначивъ лишь по 3000 руб. Я упоминалъ въ своей рѣчи вообще о слабомъ развитіи промышленности въ нашемъ раіонѣ, но ни въ какой мѣрѣ не связывалъ этого съ проведеніемъ въ жизнь закона 23 іюня.

Примите и пр.

Ф. Шульга.

ОТВѢТЪ г. ШУЛЬГѢ.

Не скрою, что одно лишь чувство глубокаго недоумѣнія вызвало во мнѣ вышеприведенное письмо. Потому что въ первый разъ мнѣ приходится столкнуться съ такимъ категорическимъ самоотрицаніемъ, съ такимъ—скажу прямо—безцеремоннымъ отрицаніемъ своихъ же собственныхъ, во всеуслышаніе произнесенныхъ, словъ.

Г. Шульга указываетъ прежде всего на то, что я невѣрно передалъ тѣ его слова, которыя заключали въ себѣ мотивированную незаконности собранія. Признаться, меня очень озадачилъ въ данномъ случаѣ, главнымъ образомъ, тонъ увѣренности автора цитируемаго письма. Неужели же г. Шульга могъ такъ окончательно позабыть сказанное имъ на собраніи? Или, можетъ быть, дѣйствительно я неправильно воспроизвелъ мысль г. Шульги? Но я обращаюсь къ своимъ коллегамъ по работѣ, я произвожу самую тщательную провѣрку нѣсколькихъ записей рѣчи г. Шульги—и все же долженъ прійти къ заключенію, что правъ именно я, а не г. Шульга... Но, можетъ, для г. Шульги этотъ способъ доказательства представляется недостаточно убѣдительнымъ? Въ такомъ случаѣ, позвольте привести выписку изъ протоколовъ того самаго собранія, о которомъ идетъ въ данномъ случаѣ рѣчь.

Вотъ эта выписка и какъ мало отличается она отъ того, что передаетъ рефератъ: «Г. Шульга возбуждаетъ при этомъ вопросъ о томъ, что собраніе въ наличномъ своемъ составѣ представляется незаконнымъ и потому не можетъ производить выборовъ, такъ какъ общее собраніе было созвано на основаніи списка владѣльцевъ промышленныхъ предпріятій, составленнаго фабричными инспекторами, тогда какъ по уставу мѣстный комитетъ обязанъ самъ составить списокъ съ указаніемъ точнаго числа голосовъ принадлежащемъ предпріятіи». Это ужъ не изложеніе «неизвѣстнаго автора», а выписка изъ оффиціальнаго протокола. Какъ же послѣ этого г. Шульга рѣшается утверждать, что «въ части, касающейся фабричной инспекціи», онъ говорилъ «совершенно обратное»? Мнѣ, по крайней мѣрѣ, думается, что теперь ужъ достаточно очевидно, что не я, а именно г. Шульга пишетъ теперь «совершенно обратное»...—«обратное» тому, что онъ говорилъ. Конечно, г. Шульга окажетъ, что и протоколъ не можетъ служить доказательствомъ. Однако же не странно ли, что и секретарь собранія, и тѣ, что засѣдали за столомъ для представителей печати, всѣ одновременно зафиксировали приблизительно одно и то же, точно по уговору сговорившись и рѣшивши «искажать» слова г. Шульги?

Въ такой же степени основателенъ и другой упрекъ по поводу словъ оратора — относительно обременительности новаго закона для предпринимателей. Дѣйствительно, въ моемъ рефератѣ сказано: «Г. Шульга указывалъ на тяжелое положеніе, въ которое поставлены промышленники, благодаря введенію новаго закона, который можетъ явиться столь тяжкимъ бременемъ» и т. д. Авторъ письма въ редакцію, цитируя это мѣсто, категорически заявляетъ: «приведенныхъ словъ я не говорилъ и говорить ихъ не могъ» и дальше доказываетъ, что онъ говорилъ лишь объ обременительности смѣты, но совершенно оставилъ въ покоѣ законъ.

А между тѣмъ, вотъ какъ реферируетъ это мѣсто оффиціальный протоколъ:

«Г. Шульга находитъ, что промышленность съ трудомъ будетъ переносить бремя, возложенное на нее новымъ закономъ, и если представляемое имъ предпріятіе раньше уплачивало за увѣчья 600 р., то теперь оно должно будетъ выплачивать 3000».

Какъ видно, и въ этой части мой рефератъ точно совпадаетъ съ тѣмъ, что занесено въ протоколъ. Конечно, г. Шульга и на этотъ счетъ можетъ возразить, что секретарь собранія могъ, точно такъ же какъ и я, неправильно уловить или «исказить» его, правда, не отличающуюся особенной сложностью мысль. Но еслибъ г. Шульга дѣйствительно говорилъ на собраніи объ обременительности именно смѣты, а не закона, то какой смыслъ имѣла бы въ его же устахъ слѣдовавшая далѣе справка съ цифровыми выкладками, которыя привелъ тутъ же г. Шульга? Вѣдь если страховая премія дѣйствительно будетъ въ цѣлыхъ 5 разъ превышать тѣ платежи за увѣчья, которыя вносились ю. р. об-вомъ печатнаго дѣла до сихъ поръ, то вѣдь причиной могутъ послужить въ данномъ случаѣ именно нормы закона, а не смѣта, какъ бы она ни была велика.

Я при этомъ отнюдь не намѣренъ касаться той части рѣчи г. Шульги, которой ограниченный тѣсными рамками газетной замѣтки, я не приводилъ въ своемъ рефератѣ и которую г. Шульга считаетъ нужнымъ возстановить теперь. Меня интересуютъ лишь тѣ данныя, въ которыхъ заключается опроверженіе воспроизведенныхъ мною на страницахъ газеты словъ г. Шульги. Но мнѣ кажется, что теперь достаточно должно быть очевидно, чьи строки нуждаются въ опроверженіи—мои ли, въ которыхъ съ почти протокольной точностью воспроизводятся слова оратора, или вышенапечатанное письмо, авторъ котораго вступаетъ въ такую рѣзкую коллизію съ самимъ собою... И мнѣ остается, въ такомъ случаѣ, только предположить, что прочитавши въ газетѣ содержаніе своей рѣчи, г. Шульга понялъ, что онъ имѣлъ въ виду сказать не то, что онъ на самомъ дѣлѣ сказалъ... И уже post factum рѣшилъ «письмомъ въ редакцію» исправить высказанные доводы и заключенія. Но подобныя «исправленія» нужно вѣдь дѣлать не за чужой, а за свой собственный счетъ и рискъ, открыто отказавшись отъ сказаннаго раньше, а не, въ поискахъ выхода, самымъ безцеремоннымъ образомъ, нисколько не стѣсняясь, опоравивать предъ читателями и редакціей точность газетнаго реферата.

Авторъ реферата.

Въ виду того, что представители оппозиціи на бывшемъ 16 іюня общемъ собраніи одесскаго страхового товарищества въ телеграммѣ, адресованной министру торговли и промышленности, обвинили мѣстный комитетъ въ антиобщественныхъ поступкахъ во время собранія, нѣкоторые члены послѣдняго обратились къ комитету одес. об-ства фабрикантовъ и заводчиковъ съ требованіемъ, чтобы онъ созвалъ спеціальное совѣщаніе всѣхъ членовъ общества фабрикантовъ какъ для выслушанія ихъ отвѣта на это обвиненіе, такъ и для выслушанія обвиненій оппозиціи. Комитетъ призналъ это требованіе правильнымъ и самое обсужденіе дѣлъ страхового товарищества, плательщиками котораго являются исключительно фабриканты, вполнѣ назрѣвшимъ для обсужденія въ спеціальномъ совѣщаніи самихъ фабрикантовъ. Въ виду этого онъ постановилъ созвать такое совѣщаніе въ пятницу 21 іюня въ 7 часовъ вечера въ помѣщеніи общества фабрикантовъ и заводчиковъ. На это совѣщаніе приглашаются всѣ члены общества. Лидерамъ же оппозиціи посылаются спеціальныя письма съ приглашеніемъ явиться для изложенія всѣхъ обвиненій и для выслушанія отвѣтовъ по нимъ со стороны членовъ мѣстнаго комитета.

Кое-что о „желѣзныхъ короляхъ“.

По совершенно случайному поводу задержки «Продаметой» высылки заказанныхъ г. Николаевомъ рельсовъ для строющагося муниципальнаго электрич. трамвая—здѣсь вспомнили, съ какимъ трудомъ удалось уломать могущественный синдикатъ принять ник. заказъ. Поистинѣ, это цѣлое «хожденіе по мукамъ!». И при томъ поучительный примѣръ для другихъ городовъ, которые вздумали бы, сбросивъ бельгійское иго, заняться постройкой собственнаго трамвая.

Было это совсѣмъ недавно... Николаевцы только что разстались съ «анонимнымъ», выкупивъ у него за 300 тыс. весь хламъ отъ старой конки. Преодолѣвая недовѣріе самихъ же горожанъ, защитники муниципализаціи, тов. головы Матвѣевъ и др. приступили къ подготовкѣ матеріаловъ. Матвѣевъ лично поѣхалъ въ спб. правленіе «Продаметы». Выходитъ секретарь: «Что угодно?»—Мнѣ необходимо видѣть самого директора правленія!—«Они» никого не принимаютъ».—Я по дѣлу никол. заказа на рельсы и по спеціальному уполномочію гор. управленія!.. «Это меня не касается: директоръ не принимаетъ. И, наконецъ, у васъ есть Одесса, гдѣ имѣется наше отдѣленіе съ спеціальнымъ представителемъ!»... Возвысивъ голосъ, ник. «ходокъ» рѣзко обрываетъ секретаря: «Если я, минуя Одессу, за тысячи верстъ ѣхалъ къ самому правленію, то, чортъ возьми, я могу разсчитывать на пріемъ»... Секретарь, опѣшивъ, исчезаетъ съ карточкой, и черезъ секунду предупредительное «пожалуйте-съ!» — и г. Матвѣевъ предстаетъ передъ «ясныя очи» иностранца, еле говорящаго по-русски. Едва выслушана просьба «ради Бога» принять заказъ на 400 тыс. пуд. рельсовъ, т. е. на ¼ мил. руб., директоръ небрежно роняетъ: «невозможно». Мы избѣгаемъ (!) заказовъ. Мы связаны... Одной казнѣ только на 14 мил. руб. Только развѣ, если обождете 1½ года».—«Въ такомъ случаѣ—заявляетъ Матвѣевъ—прошу меня представить правленію: я имѣю важное сообщеніе, касающееся всего синдиката». Пожимая озадаченно плечами, директоръ послѣ новыхъ препирательствъ соглашается.

Никол. «ходокъ», точно въ массонской ложѣ, переходитъ къ «третьему чину» испытаній: Онъ—передъ лицомъ самого правленія. Иностранцы, иностранцы и снова иностранцы. И все—милліоны рублей въ лицахъ. Снова — «скромное» предложеніе провинціала: возьмите заказъ на ¼ мил. руб. И, конечно, немедленный отказъ... Тогда «ходокъ» рѣзко мѣняетъ тонъ и говоритъ:—Довольно, господа, забудьте теперь, что передъ вами представитель одного изъ первостепенныхъ портовыхъ городовъ. Я буду говорить съ вами, какъ русскій человѣкъ, чье національное достоинство безмѣрно унижено вашимъ отношеніемъ. Вы, знатные иностранные капиталисты, пріѣхали къ намъ, взяли въ свое единоличное владѣніе одно изъ коренныхъ нашихъ производствъ, и пусть бы только вы драли съ насъ бѣшеныя цѣны противъ заграничныхъ—но вы, не ограничиваясь диктованіемъ намъ цѣнъ, задерживаете ростъ нашей промышленности городовъ, вы, вырабатывая 300 мил. въ годъ, легко отсрочиваете развитіе города на 1½ года и являете собою какъ бы государство въ государствѣ. Я отъ имени николаевскаго гор. управленія заявляю, что мы этого не потерпимъ. Я пойду отсюда въ министерство финансовъ, торговли, я обращусь къ депутатамъ Госуд. Думы, я закричу въ печати о томъ, какъ я умолялъ о пріемѣ заказа на ¼ мил. руб., какъ мнѣ предлагали обождать 1½ года и, слѣд., платить за это время однихъ %% на выпущенный нами 6-тимилліонный заемъ—до 400 тыс. руб...

«Движеніе на скамьяхъ»... какъ пишутъ въ парламентскихъ отчетахъ. И черезъ одинъ день: —мы срочно телеграфировали нашимъ заводамъ. Кое-какіе изъ нихъ, къ счастью, свободны, и мы согласны подписать контрактъ. Вы въ іюнѣ-іюлѣ тек. года будете имѣть 1-ую партію въ 20 тыс. пуд. рельсовъ!..

И вчера еще отворачивавшіеся отъ ¼-милліоннаго заказа «желѣзные короли» попробовали содрать лишній пятакъ на пудѣ. Но николаевскій «ходокъ» выпулъ телеграмму московской управы съ справкой объ цѣнѣ. «Ахъ, вы и этимъ запаслись?»—Да, я зналъ, куда ѣхалъ!»

Провинціаламъ, ѣдущимъ въ «ханскую ставку» Продаметы, не мѣшаетъ помнить объ обычаяхъ и нравахъ этой могущественной державы.

—ій.

МУНИЦИПАЛЬНЫЯ ДѢЛА.

Въ муниципальныхъ сферахъ полагаютъ, что постановленіе думы относительно перебаллотированія г. Полетаева не будетъ утверждено. Управы сами склоняются къ тому, что постановленіе это, сдѣланное на спѣхъ, совершенно незаконно. Въ урнѣ г. Полетаева оказался одинъ лишній шаръ, независимо отъ того, положилъ ли самъ себѣ г. Полетаевъ шаръ. Если даже вычесть всего одинъ шаръ, то и тогда получится одинаковое количество шаровъ, при каковыхъ обстоятельствахъ баллотирующійся считается неизбраннымъ, какъ это было въ свое время съ г. Гитаевымъ, и перебаллотировкѣ не подлежитъ. Говорятъ, «пеликановцы» въ видѣ компенсаціи дадутъ г. Полетаеву должность гл. контролера, на мѣсто г. Нагорскаго.

О ПРИКАЗЧИЧЬЕМЪ СЪѢЗДѢ.

Правленіе общества приказчиковъ-евреевъ г. Одессы обратилось съ телеграфнымъ запросомъ въ организаціонное бюро IV всероссійскаго съѣзда торговыхъ служащихъ, чѣмъ вызваны проникшіе въ печать слухи, что министерство внутреннихъ дѣлъ въ отмѣну своего недавняго постановленія не разрѣшаетъ пріѣзда въ Москву делегатамъ-евреямъ, не имѣющимъ самостоятельнаго правожительства. Въ связи съ ожидаемымъ отъ организаціоннаго бюро съѣзда отвѣтомъ будетъ рѣшенъ вопросъ о командировкѣ въ Москву избранныхъ на послѣднемъ общемъ собраніи членовъ общества делегатовъ.

Среди нѣкоторыхъ видныхъ дѣятелей мѣстныхъ обществъ взаимопомощи возникла мысль объ устройствѣ собранія всѣхъ делегатовъ, избранныхъ обществами, для обсужденія вопроса объ участіи въ предстоящемъ съѣздѣ. Но собраніе делегатовъ предполагается привлечь и избранныхъ представителей христіанскихъ обществъ взаимопомощи. Если въ совѣщаніи выяснится, что на съѣздъ въ Москву не будутъ допущены делегаты-евреи, не имѣющіе самостоятельнаго правожительства, то предполагается просить организаціонное бюро возбудить ходатайство предъ министерствомъ о переносѣ съѣзда въ одинъ изъ городовъ черты осѣдлости, въ противномъ же случаѣ всѣмъ делегатамъ, безъ исключенія, игнорировать IV съѣздъ. Рѣшеніе, которое будетъ принято одесскими делегатами, будетъ сообщено представителямъ иногороднихъ приказчичьихъ обществъ взаимопомощи.

НАЗНАЧЕНІЕ УЧИТЕЛЕЙ.

Управленіе одесскаго учебнаго округа въ настоящее время рѣшило реорганизовать дѣло назначенія учителей на вакантныя должности въ среднихъ и иныхъ учебныхъ заведеніяхъ. До настоящаго времени преподавательскій персоналъ въ казенныхъ учебныхъ заведеніяхъ назначался учебно-окружнымъ начальствомъ, и нерѣдко среди лицъ, жаждущихъ въ теченіе многихъ лѣтъ попасть на учительскія должности въ среднихъ учебныхъ заведеніяхъ, слышались жалобы, что учебный округъ не достаточно считается съ интересами кандидатовъ. Нынѣ же по распоряженію новаго попечителя округа, опредѣленіе преподавателей на вакантныя учительскія мѣста возлагается исключительно на начальствующихъ лицъ уч. заведеній, которымъ до выбора преподавателя предоставляется тщательно ознакомиться со степенью пригодности и опытностью ихъ для учительскаго дѣла. Избранные начальниками учебныхъ заведеній представляются лишь попечителю округа на утвержденіе, а затѣмъ вся отвѣтственность по выбору ихъ падаетъ на начальствующихъ лицъ. Въ настоящее время управленіе одес. учебн. округа разсылаетъ начальствующимъ учебныхъ заведеній списки кандидатовъ на учительскія должности для того, чтобы предоставить имъ возможность выбора подходящихъ лицъ. Въ іюлѣ начальники учеб. заведеній должны представить попечителю округа на утвержденіе избранныхъ ими преподавателей

ОДЕССА НА ПЕТЕРБУРГСКОЙ ГИГІЕНИЧЕСКОЙ ВЫСТАВКѢ.

Кор. «К. Мысли», характеризуя земскіе и муниципальные отдѣлы этой выставки, какъ, въ общемъ, «конкурсъ и выставку нашего культурнаго убожества» говоритъ, что рекордъ побила все-таки Одесса.

«Вотъ ужъ поистинѣ городъ,—пишетъ онъ,—выставленный на публичное позорище, наглядный результатъ націоналистическаго хозяйничанья. Своего отдѣльнаго павильона Одесса, конечно, не поставила. Куда ужъ! Но и въ общемъ помѣщеніи ея отдѣлъ производитъ самое унылое впечатлѣніе. Одесса сложно отдѣлалась непріятную повинность. Прислали приглашеніе участвовать въ выставкѣ.—Пошлите имъ что-нибудь!—сказалъ гор. голова, чтобы отдѣлаться. Кто-то сгребъ въ кучу фотографіи новой гор. больницы и отправилъ. Отдѣлъ Одессы не украшенъ, ничья заботливая рука къ нему не притронулась. Висятъ фотографіи больницы—и ничего больше. Ни школъ, ни скотобойни, ни канализаціи, ни водопровода, ни таблицъ и черт. тяжелой движенія населенія, ни данныхъ о смертности и рождаемости—словомъ, ничего, ничего. А рядомъ, словно подчеркивая контрастъ, богатыя витрины Саратова, Баку, Варшавы. Много діаграммъ, модели, планы, книги, снимки. Варшава интересуется развитіемъ садовъ въ городѣ, и сады въ ней растутъ. Усиленное вниманіе обращено на мостовыя, и производятся разные опыты. Царицынъ и Пенза рядомъ съ Одессой кажутся крупными культурными центрами. Конечно, весьма относительны размѣры этой культуры. Все-таки бьются наши муниципалитеты, и черепальнымъ шагомъ идутъ впередъ. Заводятся люди, у которыхъ есть любовь къ школьному дѣлу, къ гор. строительству и капитарному дѣлу, и это имъ принадлежатъ раскрашенныя діаграммы. А въ Одессѣ именно такихъ людей нѣтъ, они изгнаны, и потому никакого интереса нѣтъ къ тому, чтобы вносить новыя начала, что-то двигать впередъ и стыдиться людей. На выставкѣ среди нарядныхъ витринъ одна Одесса въ затрапезномъ платьѣ, немытая, нечесаная, съ дикимъ взглядомъ уличной пищенки. А между тѣмъ Одесса по природнымъ данныхъ своимъ могла быть и была однимъ изъ самыхъ кокетливыхъ городовъ Россіи».

МОНОПОЛІЯ.

Лѣтній сезонъ на лиманѣ въ разгарѣ и, въ связи съ этимъ, по прежнему «усердствуетъ» предсѣдатель курортной коммисіи г. Щеголевъ. Группа гласныхъ вноситъ въ гор. управу заявленіе о слѣдующемъ. Изъ года въ годъ практикующіе на Хаджибеевскомъ лиманѣ врачи вывѣшивали свои адреса на воротахъ гор. парка. Это давало возможность больнымъ, проживающимъ на лиманѣ, въ случаѣ необходимости, быстро разыскивать на дачахъ врача. Теперь г. Щеголевъ распорядился вывѣсить списокъ только гор. врачей въ томъ числѣ и себя, практикующихъ въ гор. грязелечебницѣ. Дачникамъ остается или дожидаться тѣхъ часовъ, когда прибываютъ «городскіе» врачи или разспрашивать у всѣхъ и каждаго, гдѣ проживаетъ тотъ или иной врачъ.

САХАРНЫЙ РЫНОКЪ.

Намъ пишутъ изъ Кіева: «Дополнительный выпускъ на внутренній рынокъ 3 милліоновъ пудовъ сахара слишкомъ запоздалъ и мало повліялъ на сахаръ, такъ и на перечисленія. Вмѣстѣ съ новымъ выпускомъ общее количество выпущеннаго въ текущемъ періодѣ на внутренній рынокъ сахара достигло 82 мил. пуд. Въ прошломъ году потребленіе сахара достигло 75,4 мил. пуд. Такъ какъ средній годовой приростъ составляетъ около 4,5 мил. пуд., предполагается, что новый выпускъ сахара на внутренній рынокъ не потребуется».

ЭЛЕКТРИЧЕСКІЙ ТРАМВАЙ.

Какъ выясняется, открытіе «Московской» линіи электрическаго трамвая послѣдуетъ значительно позже того срока, когда весь трамвай долженъ быть законченъ сооруженіемъ. Только теперь закончены переговоры съ правленіемъ ю.-з. ж. д. относительно «скрещенія» путей трамвая съ путями жел. дороги. Послѣ того, какъ соглашеніе будетъ оформлено, бельгійское общество заказаетъ въ Англіи «скрещенія», на изготовленіе которыхъ потребуется не менѣе полугода. Къ этому нужно еще прибавить нѣкоторое время на перевозку «скрещеній» и установку ихъ. Между тѣмъ въ ноябрѣ т. г. по договору всѣ линіи трамвая должны уже быть готовы.

Бельгійское о-во, повидимому, не торопится съ открытіемъ движенія по линіи «Хаджибеевскій лиманъ». Какъ передаютъ, лишь третьяго дня бельгійцами пріобрѣтенъ запасъ машиннаго угля въ 20.000 пуд. Считая, что для нуждъ Хаджибеевскаго трамвая ежедневно расходуется 400 пуд. угля (а другихъ паровыхъ трамваевъ въ городѣ нѣтъ), получимъ, что запасъ разсчитанъ бельгійцами на 50 дней. Иначе говоря, бельгійцы до августа во всякомъ случаѣ открыть движеніе Хаджибеевскаго электрическаго трамвая не собираются. Помимо того, что сообщеніе съ лиманомъ при помощи первобытнаго, пришедшаго въ полную ветхость, «паровика» причиняетъ большія неудобства, много приходится испытывать публикѣ и отъ неприспособленности парового трамвая для движенія по путямъ электр. трамвая. Почти ежедневно сейчасъ происходятъ задержки въ пути, главнымъ образомъ на закругленіяхъ, мало того, почти ежедневно происходитъ порча путей, которые систематически исправляются. Не мѣшало-бы гор. управѣ обратить вниманіе на ускореніе дѣла открытія движенія электрическаго трамвая на Хаджибеевскій лиманъ, тѣмъ болѣе, что отъ нынѣшняго сообщенія въ достаточной степени страдаетъ и дѣятельность гор. грязелечебницы на лиманѣ.

Гор. управой составленъ рядъ протоколовъ по поводу перерыва движенія трамвая третьяго дня вечеромъ. Какъ установлено, перерывъ произошелъ вслѣдствіе того, что сгорѣлъ кабель въ центральной станціи. Согласно договору, бельгійцамъ грозитъ штрафъ въ нѣсколько тысячъ руб. Воспользуется-ли, однако, своимъ правомъ гор. управленіе?

«ЭЛЕКТРИЧЕСКІЕ САМОХОДЫ».

Надвигающаяся конкуренція со стороны электрическаго трамвая бельгійскаго общества по линіямъ, соединяющимъ Одессу съ ея лиманами и дачными мѣстами, побудила управленіе юго-западныхъ желѣзныхъ дорогъ примѣнить соотвѣтственныя усовершенствованія и въ желѣзнодорожномъ сообщеніи по подобнымъ линіямъ, эксплоатируемымъ желѣзнодорожнымъ вѣдомствомъ. По полученнымъ изъ управленія свѣдѣніямъ, рѣшено съ будущаго лѣтняго сезона по тремъ одесскимъ желѣзнодорожнымъ путямъ: 1) между ст. «Одесса-Главная» и «Одесса-Куяльникъ» (Андреевскій лиманъ); 2) между ст. «Одесса-Главная» и «Дачная» (Гниляково) и 3) между ст. «Одесса-Портъ» и «Куяльникъ»—ввести движеніе особыхъ пассажирскихъ вагоновъ новѣйшей конструкціи съ электрическою тягой. Вагоны эти—такъ наз. «электрическ. самоходы», развиваютъ скорость въ 100 верстъ въ часъ. Каждый вагонъ снабженъ въ средней части электромоторною машиной, приводящей его въ движеніе самостоятельно, внѣ зависимости отъ особыхъ электрическихъ станцій, проводки для передачи тока и т. п. удобствъ. Каждый вагонъ имѣетъ два отдѣленія для пассажировъ: одно второго класса, съ 20 мѣстами и другое — третьяго класса, разсчитанное на 60 мѣстъ.

БОРЬБА СЪ НЕСЧАСТНЫМИ СЛУЧАЯМИ ПРИ ДВИЖЕНІИ ТРАМВАЯ.

И. д. градоначальника полк. В. Ф. Ильинъ обратился съ предложеніемъ къ бельгійскому обществу о принятіи мѣръ противъ участившихся несчастныхъ случаевъ при движеніи электрическаго трамвая.

Полк. В. Ф. Ильинъ, разсмотрѣвъ рядъ донесеній о трамвайныхъ катастрофахъ, пришелъ къ заключенію, что большинство несчастныхъ случаевъ происходитъ почти всегда отъ однѣхъ и тѣхъ же причинъ. Значительное число несчастныхъ случаевъ происходитъ послѣ предупредительныхъ сигналовъ со стороны вагоновожатыхъ при умѣренной скорости движенія вагоновъ, причемъ жертвой несчастья въ такихъ случаяхъ являются люди престарѣлые, больные, не услышавшіе сигналовъ или замѣтившіе вагонъ во время движенія и растерявшіеся, вагоновожатые же, замѣтивъ прохожаго, не уменьшаютъ хода, а ограничиваются лишь подачей сигналовъ и въ послѣдній моментъ оказываются безсильными предотвратить несчастье, вслѣдствіе отсутствія технической подготовки.

Наблюдается также рядъ несчастныхъ случаевъ въ мѣстахъ пересѣченій улицъ, вслѣдствіе несоблюденія вагоновожатыми правилъ объ уменьшеніи скорости движенія вагоновъ при пересѣченіи улицъ и неподачи продолжительныхъ сигналовъ, какъ при приближеніи къ пересѣченіямъ улицъ, такъ и при прохожденіи черезъ эти пересѣченія.

Приведенныя причины несчастій усугубляются неправильными дѣйствіями служащихъ трамвая, именно: невнимательнымъ отношеніемъ вагоновожатыхъ къ требованіямъ чиновъ полиціи объ уменьшеніи скорости и полной остановки, задержаніемъ вагоновъ на станціяхъ, гдѣ скопляются вагоны и отчего скопляется ожидающая на остановкахъ публика, допущеніемъ болѣе 5 человѣкъ на переднюю и 7 человѣкъ на заднюю площадки вагона, причемъ большое число пассажировъ стѣсняетъ вагоновожатаго и мѣшаетъ ему правильно управлять вагономъ.

Въ виду этого, и. д. градоначальника находитъ нужнымъ принять слѣд. мѣры: обратить вниманіе на болѣе тщательную подготовку вагоновожатыхъ, для чего подвергать ихъ предварительному испытанію въ коммисіи съ участіемъ представителей изъ спеціалистовъ со стороны администраціи, предъявить строжайшее требованіе къ вагоновожатымъ принимать всѣ мѣры къ остановкѣ вагоновъ немедленно, какъ только будетъ замѣчена опасность для пѣшеходовъ, не ограничиваясь подачей сигналовъ. Вагоновожатыхъ, замѣчен

Телеграммы „Одесскихъ Новостей“.

Телеграммы, полученныя въ теченіе дня, см. выше.

ВЪ РОССІИ

«Петербургскаго Телеграфнаго Агентства».

ГОСУДАРСТВЕННЫЙ СОВѢТЪ.

Засѣданіе 19 іюня.

Объ управленіи торговыми портами.

Госуд. Совѣтъ подъ предсѣдательствомъ И. Я. Голубева разсматриваетъ законопроектъ о мѣстномъ управленіи приморскими портами.

Иваницкій докладываетъ, что законопроектъ разсматривался особой и финансовой комиссіями. Главнѣйшія изъ произведенныхъ измѣненій—это отмѣна техническаго образованія въ качествѣ необходимаго научнаго ценза для начальника порта и уменьшенія личнаго состава портовыхъ присутствій въ такомъ смыслѣ, чтобы число членовъ правительственныхъ равнялось числу членовъ отъ общественныхъ установленій.

Тов. министра торг. и пром. Баркъ, подробно изложивъ исторію вопроса, указываетъ, что при разработкѣ законопроекта министерство имѣло въ виду, во-первыхъ, объединеніе административной и технической частей управленія портами на мѣстахъ, во-вторыхъ, усиленіе власти начальника порта, въ-третьихъ, введеніе общественнаго элемента и въ-четвертыхъ, передачу управленію портами нѣкоторыхъ функцій, исполняемыхъ въ настоящее время таможенными вѣдомствомъ. Что касается внесенныхъ комиссіей поправокъ, то министерство присоединяется ко всѣмъ имъ, ибо онѣ возстанавливаютъ выработанный правительствомъ законопроектъ.

Зиновьевъ 2-й, считая законопроектъ сложнымъ, предлагаетъ, въ виду недостаточности времени для обсужденія его теперь, отложить постатейное чтеніе на осень.

Предложеніе Зиновьева 2-го, не поддержанное достаточнымъ числомъ членовъ, падаетъ.

Госуд. Совѣтъ переходитъ къ постатейному обсужденію положенія объ управленіи портами и принимаетъ до перерыва 28 статей съ редакціонными поправками Іорданова, Шипова и Иваницкаго.

Послѣ перерыва закончено постатейное разсмотрѣніе положенія о мѣстномъ управленіи портами, которое принято въ редакціи особой коммисіи съ небольшими поправками Шипова, Иваницкаго и Іорданова.

По вопросу объ управленіи портами, гдѣ имѣются военныя крѣпости, принята поправка Унтербергера относительно владивостокскаго порта, по которой возникающія въ портовомъ присутствіи разногласія между военнымъ и морскимъ вѣдомствами должны разрѣшаться Приамурскимъ генералъ-губернаторомъ по соглашенію съ командующимъ войсками округа.

Въ преніяхъ, кромѣ указанныхъ членовъ Гос. Совѣта, участвовали также Авдаковъ, фонъ-Дитмаръ и Крамеръ.

Затѣмъ Госуд. Совѣтъ одобрилъ штаты портовыхъ управленій и принялъ всѣ отдѣлы законопроекта въ редакціи особой коммисіи съ небольшими поправками финансовой коммисіи.

Въ виду внесенныхъ въ думскій законопроектъ измѣненій, постановлено возвратить его въ Госуд. Думу для новаго разсмотрѣнія.

Слѣдующее засѣданіе—20 іюня. Въ понедѣльникъ разсмотрѣніе государственной росписи доходовъ и расходовъ на 1913 годъ.

ДЕПУТАТЫ О ПОЛОЖЕНІИ.

ПЕТЕРБУРГЪ, 19 іюня. *(Отъ наш. корр.).*

Депутаты высказываются о создавшемся положеніи. Октябристъ Антоновъ думаетъ, что къ осени въ Думѣ составится большинство при поддержкѣ прогрессистовъ, и тогда станетъ возможнымъ законодательная работа. Родичевъ говоритъ, что еслибы правительство вело программу своей работы не въ реакціонномъ духѣ, то можно было бы составить конституціонное большинство. Родичевъ считаетъ необходимымъ усмирить правыхъ, но правительство безсильно въ этомъ смыслѣ что-либо сдѣлать. Аджемовъ считаетъ 4-ую Думу отзывчивой къ общественнымъ теченіямъ: доказательство—она осудила реформу военно-медицинской академіи. Въ отсутствіи работы онъ считаетъ виновнымъ правительство. Націоналистъ Савенко увѣренъ, что осенью націоналисты составятъ большинство съ центромъ и октябристами. По его мнѣнію правительство, отвергало думскіе законопроекты, боясь, что Дума станетъ популярной. Въ случаѣ если отношеніе правительства не измѣнится, предстоятъ серьезные конфликты. Алексѣенко отмѣчаетъ, что думская инициатива разбивается Гос. Совѣтомъ и правительствомъ.

Въ кулуарахъ считаютъ возможнымъ осенью массовый отказъ отъ депутатскихъ полномочій въ видѣ протеста противъ политики правительства.

СРЕДИ ПРАВЫХЪ.

ПЕТЕРБУРГЪ, 19 іюня. *(Отъ наш. корр.).*

Депутація правыхъ во главѣ съ Пуришкевичемъ совѣщалась съ В. К. Саблеромъ. Оберъ-прокуроръ синода совѣтовалъ правымъ измѣнить тактику и примириться съ правительствомъ. Онъ при этомъ отмѣтилъ, что поддерживавшія правыхъ сферы осуждаютъ ихъ поведеніе. Необходимо, чтобы Марковъ извинился. Послѣдній однако въ бесѣдѣ съ друзьями отказался отъ извиненія, грозя уходомъ. Вопросъ будетъ рѣшенъ на-дняхъ.

БОРЬБА СЪ ХУЛИГАНСТВОМЪ.

ПЕТЕРБУРГЪ, 19 іюня. *(Отъ наш. корр.).*

Одесскіе депутаты Левашовъ и еп. Анатолій подписали законопроектъ, въ которомъ предлагается подвергнуть хулигановъ наказанію розгами.

ПРОТЕСТЪ УКРАИНЦЕВЪ.

ПЕТЕРБУРГЪ, 19 іюня. *(Отъ наш. корр.).*

118 украинскихъ писателей и общественныхъ дѣятелей передали трудовикамъ протестъ по поводу рѣчей думскаго большинства противъ украинцевъ.

ДУХОВНАЯ ФРАКЦІЯ.

ПЕТЕРБУРГЪ, 19 іюня. *(Отъ наш. корр.).*

Сегодняшнее совѣщаніе думскаго духовенства рѣшило выдѣлиться въ особую фракцію.

ОБЪ ОДЕССКИХЪ ДѢЛАХЪ.

ПЕТЕРБУРГЪ, 19 іюня. *(Отъ наш. корр.).*

Въ «Нов. Врем.» напечатана корреспонденція изъ Одессы, въ которой, между прочимъ, говорится: «Результаты выборомъ неожиданны даже для правыхъ, осуждавшихъ крикливую дѣятельность, Пеликана. Полагали, что благоразуміе подскажетъ выборъ лица не яркой партійности, съ большимъ муниципальнымъ опытомъ, но окраины загипнотизированы посулами Пеликана и боялись, что другой не оплатитъ ихъ дружескихъ векселей полнымъ рублемъ. Отсюда результатъ, повергающій въ недоумѣніе Одессу, вступившую на путь горшихъ неожиданностей».

ПРОТИВЪ СМЕРТНОЙ КАЗНИ.

ПЕТЕРБУРГЪ, 19 іюня. *(Отъ наш. корр.).*

На состоявшихся вчера на заводахъ митингахъ рабочихъ приняты резолюціи противъ казни.

КЪ УБІЙСТВУ СТУД. КАМЕНЕВА.

ПЕТЕРБУРГЪ, 19 іюня. *(Отъ наш. корр.).*

Студенты лѣсного института подали директору института заявленіе о недопущеніи убійцы Каменева, Киселевича, въ институтъ до окончанія суда надъ нимъ.

Сообщаютъ, что студенты, узнавъ о томъ, что академисты убили Каменева, бросились на нихъ съ топоромъ. Фельдшеръ крикнулъ академистамъ: «Спасайтесь!», и они убѣжали.

ОБЩЕСТВО ДЛЯ ЭКСПЛОАТАЦІИ РАДІОТЕЛЕГРАФА.

ПЕТЕРБУРГЪ, 19 іюня. *(Отъ наш. корр.).*

Брутъ въ «Веч. Времени» подтверждаетъ сообщеніе кн. Мещерскаго объ образованіи общества для эксплоатаціи радіотелеграфа при участіи Гучкова, Б. Суворина и Бострема. Цѣль о-ва удешевить телеграммы, между прочимъ, и для газетъ. Брутъ отрицаетъ, будто концессіонеры желали взять военный телеграфъ въ частную эксплоатацію, и требуетъ, чтобы начальникъ главнаго управленія почтъ и телеграфовъ Севастьяновъ опровергъ сообщеніе, будто концессіонеры требовали, чтобы онъ одобрилъ проектъ.

Борисъ Суворинъ потребовалъ отъ «Совр. Слова» объясненій по поводу помѣщенной въ газетѣ статьи объ этой концессіи. Редакція газеты отвѣтила, что статья основана на сообщеніи Мещерскаго, и выразила сожалѣніе, по поводу допущеннаго по недосмотру рѣзкаго выраженія.

ЗАКОНОПРОЕКТЪ О ПЕЧАТИ.

ПЕТЕРБУРГЪ, 19 іюня. *(Отъ наш. корр.).*

Начаты занятія особой коммисіи для выработки законопроекта о печати съ участіемъ начальника главнаго управленія по дѣламъ печати Татищева и юрисконсульта министерства юстиціи Трегубова. Рѣшено усилить штрафы, не допуская замѣны ихъ тюрьмою. Будетъ уничтожено предварительное слѣдствіе по литературнымъ дѣламъ, сокращены сроки для подачи жалобъ.

ВЪ СЕНАТѢ.

ПЕТЕРБУРГЪ, 19 іюня. *(Отъ наш. корр.).*

Сенатъ отмѣнилъ приговоръ (ссылка въ каторжныя работы) въ отношеніи 24 обвинявшихся по дѣлу дашнакцутюнъ, осужденныхъ тифлисскою палатою, въ виду того, что въ составѣ послѣдней участвовалъ волостной старшина, не выбранный, а назначенный уѣзднымъ начальникомъ.

Сенатъ оставилъ безъ послѣдствій жалобу приговореннаго къ заключенію въ арестантскихъ отдѣленіяхъ на 4 года Копытова, заманившаго въ Москвѣ въ домъ свиданій жену-шерку подъ предлогомъ помощи родильницѣ и пытавшагося изнасиловать ее.

ПЕТЕРБУРГЪ (ПТА). Сенатъ отмѣнилъ приговоръ по дѣлу крестьянъ Новака и Кушинскаго, приговоренныхъ варшавской суд. палатой къ каторгѣ на 9 лѣтъ за то, что съ цѣлью грабежа вырѣзали въ Томашевѣ семью Зильбермана, и передалъ дѣло на новое разсмотрѣніе въ варшавскую суд. палату.

ИЗЪ ЕВРЕЙСКОЙ ЖИЗНИ.

ПЕТЕРБУРГЪ, 19 іюня. *(Отъ наш. корр.).*

Депутатъ Бомашъ обратился въ министерство внутр. дѣлъ съ ходатайствомъ о невыселеніи изъ Нижегородской губ. ремесленниковъ-евреевъ, имѣющихъ право жительства. Депутату обѣщано провѣрить права этихъ ремесленниковъ.

СПАСИТЕЛЬНАЯ КНИГА.

ПЕТЕРБУРГЪ, 19 іюня. *(Отъ наш. корр.).*

Пуришкевичъ въ циркулярѣ директорамъ народныхъ училищъ предлагаетъ распространять изданную союзомъ Архангела Михаила книгу «О школьной подготовкѣ революціи». Такъ какъ Россіи грозитъ катастрофа, то союзъ поспѣшилъ издать книгу въ долгъ и теперь проситъ собрать пожертвованія на покрытіе долга. Книга составлена Пуришкевичемъ, нижегородскимъ депутатомъ Баранчевымъ и извѣстнымъ Юскевичемъ-Красковскимъ.

ПЕТЕРБУРГЪ, 19 іюня. *(Отъ наш. корр.).*

Вице-директоръ департамента полиціи Висаріоновъ назначенъ предсѣдателемъ центральнаго комитета иностранной цензуры.

Распутинъ уѣхалъ въ Сибирь.

Синодъ окончательно упразднилъ Восторговскіе курсы въ Москвѣ.

Мировой судья удовлетворилъ искъ нѣкоей Бронцкой къ національному клубу, получившему отъ нея въ лицѣ нѣкоего Снѣжкова авансъ съ цѣлью издать ея сочиненія, но неиздавшему ихъ.

По настоянію нефтепромышленниковъ, кассированные совѣтомъ министровъ торги въ Баку на эксплоатацію нефтеносныхъ участковъ будутъ все-таки утверждены.

Директоръ гимназіи Видемана Криницкій, ударившій ученика сына полковника, переводится въ Усть-Сысольскъ. Разслѣдовавшій дѣло окружный инспекторъ Толмачевъ назначается директоромъ гимназіи Видемана.

Всплывшія въ морскомъ каналѣ части трупа принадлежатъ одному лицу. Оказывается, что былъ убитъ тяжкой гуттовщикъ. У него поврежденъ черепъ; полагаютъ, что гуттовщикъ былъ сначала убитъ ударомъ и затѣмъ разрѣзанъ на части.

Трупъ, найденный въ обводномъ каналѣ опознанъ женой убитаго, оказавшагося рецидивистомъ Ягело.

НАСЛѢДСТВО ПРОФ. МАКѢЕВА.

МОСКВА, 19 іюня. *(Отъ наш. корр.).*

Въ окружномъ судѣ слушалось дѣло объ утвержденіи завѣщанія профессора московскаго университета Макѣева. Ходатайство университета объ отсрочкѣ утвержденія для розысканія болѣе поздняго завѣщанія судомъ отклонено. Утверждено завѣщаніе 1895 года, согласно коему все громадное состояніе покойнаго переходитъ къ его тремъ сестрамъ; по 5000 руб. поступаютъ университету и обществу пособія роженицамъ.

ПАМЯТНИКЪ НА МОГИЛѢ МУРОМЦЕВА.

МОСКВА, 19 іюня. *(Отъ наш. корр.).*

Администрація кладбища Донского монастыря неожиданно запретила продолжать работы по сооруженію памятника на могилѣ С. А. Муромцева. Выясняется вопросъ о допустимости увѣнчивать христіанскіе памятники не крестомъ, а бюстомъ.

ВЪ ДУХОВНЫХЪ СФЕРАХЪ.

МОСКВА, 19 іюня. *(Отъ наш. корр.).*

По слухамъ, митрополитъ Владиміръ возвращается обратно въ Москву, а Макарій назначается въ Петербургъ, такъ какъ пріобрѣлъ сильное вліяніе въ высшихъ сферахъ.

ВОЗСТАНОВЛЕНІЕ РЕЙНБОТА ВЪ ПРАВАХЪ.

МОСКВА, 19 іюня. *(Отъ наш. корр.).*

Ген. Рейнботъ Высочайше освобожденъ отъ послѣдствій своей судимости и тѣмъ возстановляется въ правахъ земскаго гласнаго.

КУЛЯБКО ВЪ КРѢПОСТИ.

КІЕВЪ, 19 іюня. *(Отъ наш. корр.).*

Бывшій начальникъ кіевскаго охраннаго отдѣленія Кулябко для отбытія наказанія по суду заключенъ въ крѣпость «Косой Капониръ» рядомъ съ камерой казненнаго Багрова.

ЗАБАСТОВКА САПОЖНИКОВЪ-ХОЗЯЕВЪ.

КІЕВЪ, 19 іюня. *(Отъ наш. корр.).*

Забастовка владѣльцевъ сапожныхъ мастерскихъ; поставляющихъ обувь магазинамъ и повысившихъ свои расцѣнки, продолжается. На уступки пока пошли только немногіе магазиновладѣльцы. Владѣльцы мастерскихъ созываютъ собраніе для обсужденія вопроса объ организаціи кооперативнаго товарищества, которое откроетъ магазинъ для продажи какъ обуви, такъ и кожевенныхъ товаровъ для сапожниковъ.

ШЕСТИМИЛЛІОННЫЙ ЗАЕМЪ.

КІЕВЪ, 19 іюня. *(Отъ наш. корр.).*

Кіеву разрѣшенъ облигаціонный заемъ въ 6.196 тысячъ рублей.

КІЕВЪ, 19 іюня. *(Отъ наш. корр.).*

Для возстановленія прямого сообщенія съ Австріей черезъ Волочискъ работаетъ сейчасъ тысяча рабочихъ. Сообщеніе будетъ возстановлено дня черезъ два.

БАБІЙ БУНТЪ.

АЛЕКСАНДРОВСКЪ, 19 іюня.

(Отъ нашего корреспондента).

Въ селѣ Большой Михайловкѣ и на хуторѣ Дубовомъ на мѣсто производства разверстночно-отрубныхъ работъ явилась вооруженная топорами, кольями и лопатами толпа, человѣкъ въ 300 женщинъ, женъ мѣстныхъ крестьянъ-общинниковъ, которыя, заявивъ протестъ противъ надѣла отрубовъ, уничтожили установленные землеустроительной коммисіей межевые знаки отрубленныхъ участковъ. Затѣмъ женщины возвратились въ село, гдѣ вызвали земскаго начальника и заявили ему, что такъ какъ мужья ихъ не умѣютъ защищать своихъ земельныхъ интересовъ, съ этого момента ихъ отстаивать будутъ онѣ, жены. Среди послѣднихъ произведены многочисленныя аресты.

ПРАВИТЕЛЬСТВЕННЫЯ РАСПОРЯЖЕНІЯ.

ПЕТЕРБУРГЪ, 19 іюня. *(Отъ наш. корр.).*

Назначаются: 1-го Туркестанскаго стрѣлковаго полка капитанъ Поповъ—кандидатомъ на военно-судебныя должности при одесскомъ военно-окружномъ судѣ; командиръ очаковской крѣпости минной роты подполковникъ Юшкевичъ—командиромъ Виськинской рѣчной минной роты.

ПЕТЕРБУРГЪ (ПАТ). Министромъ торговли и промышленности внесенъ на разсмотрѣніе совѣта министровъ проектъ законодат. представленія объ ограниченіи найма рабочихъ китайцевъ на горные промыслы приамурскаго генералъ-губернаторства и острова Сахалина.

ТИФЛИСЪ (ПТА). Оффиціальная газета «Кавказъ» сообщаетъ, что во многихъ округахъ и участкахъ Дагестанской области предвидится неурожай не только хлѣбовъ озимыхъ и яровыхъ, но и кормовыхъ травъ. Причины неурожая стихійнаго характера. Властями производится выясненіе размѣровъ бѣдствія для оказанія помощи.

КОРНЕШТЫ (ПТА). Въ предѣлахъ Бендерскаго, Аккерманскаго и Измаильскаго уѣздовъ бурей съ ливнемъ и градомъ уничтожены посѣвы и виноградники. Молніей убито и оглушено нѣсколько человѣкъ. Повреждены телеграфъ и телефонъ.

КОСТРОМА (ПТА). Начавшіяся въ маѣ оползни берега Костромы противъ Геннадіевскаго монастыря грозятъ новыми разрушеніями. Село Сандгорское въ опасности.

За-границей.

На Балканахъ.

ВОЕННЫЯ ДѢЙСТВІЯ.

МОСКВА, 19 іюня. *(Отъ наш. корр.).*

По сообщенію изъ Софіи, стычки на линіяхъ расположенія сербскихъ, болгарскихъ и греческихъ войскъ принимаютъ характеръ настоящихъ сраженій.

САЛОНИКИ (ПТА). По греческимъ свѣдѣніямъ, болгары вступили въ деревню Богданицу и избили женщинъ и дѣтей. 14 греческихъ солдатъ, захваченныхъ болгарами, убиты.

Греки на станціи Гюмендже отразили натискъ непріятеля, нанесши ему значительный уронъ. Среди болгарскихъ плѣнниковъ взятъ генерала Савова.

Убитыхъ и раненыхъ 18 іюня среди болгаръ 80, среди грековъ 50 человѣкъ.

НАСТУПЛЕНІЕ БОЛГАРЪ.

БѢЛГРАДЪ (ПТА). «Press-Bureau» сообщаетъ, что болгарскія регулярныя войска въ количествѣ 100.000 человѣкъ, перейдя неожиданно въ наступленіе, 17 іюня перешли демаркаціонную линію у Гевгели и Рѣкибуки, а также при рѣкахъ Брегальницы и Слетовской. Въ теченіе всего дня продолжались атаки болгаръ, наступающихъ по всей линіи, начиная отъ Огоево и Планины до Гюмендже. Болгары сосредоточились вдоль рѣкъ Брегальницы и Слетовской въ Тестомельцы, Трогерцы, Тохоло, Неокази, Дрэвено, Лѣсново, Рѣкибуки и Царевархъ. Наступленіе велось и по берегу рѣки Крива-Лакавица. Самыя сильныя атаки болгаръ противъ сербовъ произведены по тремъ направленіямъ: Рѣкибуки-Царевархъ, Тохоло-Неокази и Драгово-Гурванъ. Такъ какъ въ этихъ битвахъ участвовали съ сербской стороны только авангардныя, весьма малочисленныя, войска, дравшіяся съ огромной массой болгарскихъ войскъ, то сербамъ удалось лишь удержать за собою позиціи, натискъ же болгаръ, продолжавшійся съ утра до вечера, былъ отраженъ по всей линіи. Два сербскихъ батальона, сражавшіеся съ двумя болгарскими полками, воспрепятствовали болгарамъ перейти черезъ Вардаръ въ Гевгели. Сербы получили подкрѣпленіе только къ полудню 18 іюня. Сраженіе продолжается по всей линіи. Сербы быстро подвигаются впередъ по направленію къ Иштибу и Кочанѣ. Рота болгаръ, которымъ удалось бѣжать, сдалась возлѣ деревни Прегерцы. Сдалась также баттарея скорострѣльныхъ орудій, которую болгары принуждены были оставить въ деревнѣ Дренекъ.

БѢЛГРАДЪ (ПТА). Сербское «Прессъ-Бюро» сообщаетъ: «Послѣ двухдневныхъ ожесточенныхъ сраженій болгары отступили по всему фронту, преслѣдуемые сербами, заставившими ихъ очистить правые берега Брегальницы и Слетовской. Болгары теперь занимаютъ оборонительныя позиціи на лѣвыхъ берегахъ этихъ рѣкъ. Потери болгаръ громадны. По послѣднимъ даннымъ сербы взяли въ плѣнъ 30 болгарскихъ офицеровъ, 120 унтеръ-офицеровъ и болѣе 1000 солдатъ и захватили 10 полевыхъ скорострѣльныхъ орудій съ 12 зарядными ящиками. Сербы продолжаютъ наступать».

БѢЛГРАДЪ (ПТА). «Press-Bureau» дополнительно сообщаетъ: «Кровопролитное сраженіе началось на зарѣ по всей линіи Рѣдкибуки-Слетово-Райчани-Иштибъ-Люботенъ и продолжалось весь день. Болгары энергично пошли въ наступленіе, но были оттѣснены сербами по всему фронту горячей контръ-аттакой и отступили къ Кочану и Иштибу. Нѣсколько разъ сербы шли въ штыки, причемъ сербскіе полки 19-ый, 11-ый и шестой проявили особую доблесть. Новая сербская артиллерія крупнаго калибра производила страшныя опустошенія въ рядахъ болгаръ. Доблестная Шумадійская дивизія, въ рядахъ которой провелъ дѣльный день королевичъ Александръ, штыковой аттакой захватила у болгаръ 10 полевыхъ орудій и нѣсколько зарядныхъ ящиковъ и взяла въ плѣнъ цѣлую роту».

БОЛГАРСКІЕ ПЛѢННЫЕ.

МОСКВА, 19 іюня. *(Отъ наш. корр.).*

Изъ Аѳинъ сообщаютъ, что находившіеся въ Салоникахъ 7 болгарскихъ офицеровъ и 500 солдатъ объявлены плѣнными и будутъ отправлены въ Грецію.

ПЕТЕРБУРГЪ, 19 іюня. *(Отъ наш. корр.).*

Русское правительство указало Греціи на недопустимость дѣйствій греческихъ военачальниковъ, допустившихъ плѣненіе болгаръ въ Салоникахъ.

Въ 9 верст. отъ **СОЧИ**, при морѣ, вблизи МАЦЕСТИНСКАГО курорта и линіи Черноморской ж. д., продается земля мелкими участками. Допускается рассрочка платежа. Обращаться: Москва, Кузнецкій мостъ 15, контора Т.Д. „Братья Зензиновы“.

ГРЕЧЕСКІЙ ПРОТЕСТЪ.

АѲИНЫ (ПТА). Министерство иностр. дѣлъ опубликовало оффиціальный текстъ протеста, врученнаго 17 іюня греческимъ посланникомъ въ Софіи. Въ протестѣ говорится, что по донесенію главнаго штаба, во многихъ мѣстахъ 16 іюня произошли нападенія болгаръ на греческія позиціи. Протестъ заканчивается слѣдующими словами: «Во время всѣхъ этихъ нападеній болгарская армія въ нарушеніе салоникскаго протокола отъ 8 (21) мая проникла на территорію, занятую греками. Несмотря на нашу искреннюю миролюбивую политику, наши примирительныя усилія и мирное положеніе, занимаемое нами, болгарская армія со вчерашняго вечера начала несправедливую братоубійственную войну. Въ виду этого мы принуждены отдать приказъ греческой арміи выступить противъ болгарскихъ силъ съ цѣлью защиты занимаемыхъ ею позицій. Мы протестуемъ противъ ничѣмъ неоправдываемыхъ дѣйствій Болгаріи и переносимъ на нее могущіе произойти послѣдствія».

Генеральный штабъ приказалъ, чтобы болгарскій отрядъ въ Салоникахъ немедленно покинулъ городъ или сложилъ оружіе.

ЗАЯВЛЕНІЕ ДАНЕВА.

ВѢНА (ПТА). По сообщенію «Pol. Korresp.», Даневъ заявилъ 18 іюня нѣсколькимъ посланникамъ, что болгарское правительство рѣшительно противъ разрѣшенія настоящаго конфликта путемъ войны и намѣрено всѣми находящимися въ его распоряженіи средствами не допускать примѣненія этого способа для рѣшенія спора. Даневъ отрицаетъ, чтобы можно было придавать серьезное значеніе происходившимъ до сихъ поръ сраженіямъ, возобновленіе которыхъ въ силу посланныхъ изъ Софіи инструкцій возможно только, когда явится необходимость отразить нападеніе противника.

ЗАПОЗДАЛОЕ РѢШЕНІЕ.

МОСКВА, 19 іюня. *(Отъ наш. корр.).*

Въ Лондонѣ очень опасаются, что рѣшеніе скупщины принять арбитражъ является запоздалымъ.

О КОНФЕРЕНЦІИ ПРЕМЬЕРОВЪ.

ПЕТЕРБУРГЪ, 19 іюня. *(Отъ наш. корр.).*

Дипломаты опасаются, что сербскій премьеръ Пашичъ не пріѣдетъ въ Петербургъ.

Сербскій посланникъ въ Петербургѣ Поповичъ въ бесѣдѣ замѣтилъ, что сообщеніе о поѣздкѣ болгарскаго премьера Данева—не болѣе какъ маневръ болгаръ, которые въ это время начали военныя дѣйствія. Положеніе Поповичъ признаетъ крайне опаснымъ.

Болгарія извѣстила, что Даневъ выѣдетъ въ Петербургъ лишь въ томъ случаѣ, если Пашичъ получитъ соотвѣтственныя полномочія отъ скупщины.

Русская и французская дипломатія предпринимаютъ рѣшительные шаги для ускоренія созыва конференціи премьеровъ.

«КРАСНЫЙ КРЕСТЪ».

ПЕТЕРБУРГЪ, 19 іюня. *(Отъ наш. корр.).*

Въ главномъ управленіи «Краснаго Креста» заявляютъ, что въ виду того, что новая балканская война противна Россіи, «Красный Крестъ» откажется отъ участія въ ней.

ФИНАНСОВАЯ КОНФЕРЕНЦІЯ.

ПАРИЖЪ (ПТА). Оффиціальный отчетъ о сегодняшнемъ засѣданіи комитета по разсмотрѣнію денежныхъ претензій союзниковъ къ Турціи сообщаетъ, что въ отвѣтъ на меморандумъ союзниковъ, прочитанный 16 іюня, Джавидъ-бей заявилъ, что перечисленныя въ меморандумѣ издержки являются издержками по завоеванію областей, отошедшихъ къ союзникамъ, и что Турція не можетъ согласиться на возмѣщеніе этихъ издержекъ. Не входя въ разсмотрѣніе по существу этого вопроса, комитетъ потребовалъ отъ Балканскихъ государствъ представленія добавочныхъ требованій, о чемъ Балканскія государства предупреждали въ предшествовавшемъ засѣданіи. Греческая делегація представила сегодня добавочныя требованія, основанныя на убыткахъ за задержаніе судовъ до войны и убыткахъ, причиненныхъ грекамъ въ Турціи и обитателямъ Эпира въ связи съ расходами по возвращенію на родину и содержанію турецкихъ бѣглецовъ.

ВЪ ТУРЦІИ.

КОНСТАНТИНОПОЛЬ (ПТА). Хотя оффиціальное сообщеніе заявляетъ, что вспыхнувшій 17 іюня въ окрестностяхъ Порты пожаръ, которымъ уничтоженъ домъ министра внутр. дѣлъ, произошелъ не отъ поджога, однако, по общему мнѣнію, виновникомъ его является родственникъ кого-либо изъ казненныхъ, желавшій отомстить правительству. Во время пожара въ домѣ Талаатъ-бея произошли взрывы. Немедленно послѣ пожара правительство преградило сильнымъ отрядомъ доступъ на улицы, ведущія къ Портѣ, изъ боязни, чтобы народная масса, загрудившая улицы, не ворвалась въ Порту.

Нѣкоторыя турецкія газеты отмѣчаютъ 18 іюня утромъ рядъ экспессовъ надъ мирнымъ населеніемъ со стороны органовъ охраненія общественнаго порядка. Переполохъ среди властей во время пожара объясняется тѣмъ, что правительство узнало о достаточномъ въ американское посольство письмѣ съ сообщеніемъ о готовящихся новыхъ кровавыхъ безпорядкахъ.

КЪ КОНЧИНѢ РОШФОРА.

МОСКВА, 19 іюня. *(Отъ наш. корр.).*

Изъ Парижа телеграфируютъ: «Послѣ Рошфора осталась вторая жена и сынъ, изобрѣтатель безпроволочнаго телефона. Состоянія никакого не осталось. Въ послѣдніе годы Рошфоръ даже продалъ много картинъ изъ своей изумительной коллекціи картинъ».

АРЕСТЪ СИНДИКАЛИСТОВЪ.

МОСКВА, 19 іюня. *(Отъ наш. корр.).*

По сообщенію изъ Парижа, арестъ лидеровъ синдикализма вызываетъ бурные протесты со стороны организованныхъ рабочихъ.

НЕФТЯНОЙ АЖІОТАЖЪ.

МОСКВА, 19 іюня. *(Отъ наш. корр.).*

По сообщенію изъ Лондона, наблюдается небывалый нефтяной ажіотажъ. Причина та, что существующіе промыслы не въ состояніи удовлетворить спросъ. Идетъ лихорадочная регистрація новыхъ нефтяныхъ компаній.

КИЛЬСКОЕ СВИДАНІЕ.

АЛА (ПТА). Король Италіи послалъ отсюда привѣтственную телеграмму императору Францъ-Іосифу.

БЕРЛИНЪ (ПТА). Имперскій канцлеръ и статсъ-секретарь по иностраннымъ дѣламъ отбываютъ сегодня въ Киль, гдѣ будутъ присутствовать 20 іюня при свиданіи императора Вильгельма съ королемъ Викторомъ-Эмануиломъ.

БЕРЛИНЪ (ПТА). «Nordd. Allg. Zeit.», сердечно привѣтствуя итальянскую королевскую чету, прибывшую на германскую территорію, указываетъ, что перемѣны, происходящія на юго-востокѣ Европы и распространеніе ихъ на сосѣднія территоріи составятъ предметъ обмѣна мнѣній между монархами въ Килѣ и государственными дѣятелями обоихъ государствъ. Событія привлекаютъ тѣмъ большее вниманіе, что именно теперь обострились враждебныя отношенія между государствами балканскаго союза. «Въ виду этой новой опасности,—пишетъ газета,—мы остаемся при убѣжденіи, что кильская встрѣча, въ которой заочно, но со всѣми симпатіями союзника участвуетъ и Австро-Венгрія, будетъ содѣйствовать росту взаимныхъ дружественныхъ чувствъ, связывающихъ Италію и Германію, усилитъ согласіе въ средѣ тройственнаго союза и облегчитъ разрѣшеніе задачъ великихъ державъ».

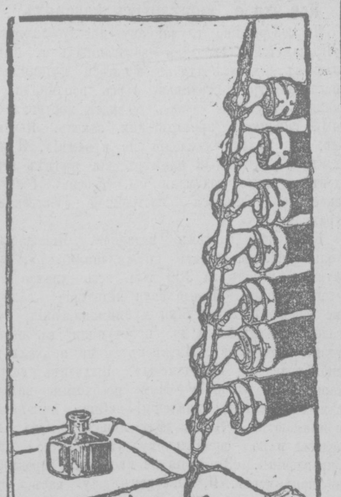

Похоже на объединеніе. („В. Вр.“).

АВТОМОБИЛЬНЫЙ ПРОБѢГЪ.

ДАНЦИГЪ (ПТА). 16 автомобилей, участвующихъ въ пробѣгѣ Москва-Парижъ, прибыли въ полночь подъ проливнымъ дождемъ. Всеобщій германскій автомобильный клубъ и русскій генеральный консулъ привѣтствовали прибывшихъ. Участники пробѣга выѣхали черезъ Кольбергъ и Штеттинъ въ Берлинъ. Пока выбыло изъ состязанія 2 автомобиля.

ПЕРЕЛЕТЪ ПЕТЕРБУРГЪ-МОСКВА.

ПАРИЖЪ (ПТА). Авіаторъ Брендежонъ де Мулина, поднявшись въ Газгѣ въ 8 часовъ 55 минутъ утра и совершивъ спускъ близь Компьена, прилетѣлъ затѣмъ въ 4 часа 20 минутъ на аэродромъ въ Вилла-Кубле и такимъ образомъ закончилъ перелетъ тамъ, откуда его началъ. Брендежона ожидала огромная толпа, прибыли также представитель министра президента Леонъ Барту и представители министерства труда.

ПАРИЖЪ (ПТА). Морской министръ Бодренъ въ сопровожденіи начальника морского генеральнаго штаба выѣхалъ въ Дуврь для свиданія съ англійскимъ морскимъ министромъ Черчилемъ.

ЛИССАБОНЪ (ПТА). На площади взорвалась бомба. Проходившій ребенокъ разорванъ въ куски.

ІОГАННЕСБУРГЪ (ПТА). Всѣ рабочіе рудниковъ «Истрентъ-Проприетери» прекратили работы.

ІЕРУСАЛИМЪ (ПТА). Для распространенія французской культуры въ Палестинѣ французское правительство рѣшило основать здѣсь университетъ съ факультетами медицинскимъ, фармацевтическимъ и коммерческихъ знаній.

КОНСКІЯ СОСТЯЗАНІЯ.

ЛОНДОНЪ. (ПТА). Аг. Рейтера сообщаетъ, что конскія состязанія окончились. Гвоздемъ состязанія, несомнѣнно, должно считать представленныхъ въ блестящемъ видѣ русскихъ скаковыхъ лошадей. Русскіе офицеры пріобрѣли чрезвычайную популярность въ здѣшнихъ спортивныхъ кругахъ, неизмѣнно привѣтствовавшихъ ихъ при появленіи на аренѣ оваціями.

МЕТЕОРОЛОГІЯ.

ПЕТЕРБУРГЪ. Область высокаго давленія въ Великобританіи съ отрогомъ черезъ Скандинавскій полуостровъ сѣверо-востокъ Европ. Россіи (Мелинхедъ 774 мм., Мезень 768 мм.), у Каспійскаго моря (Астрахань 762 мм.), барометрическіе минимумы по бассейну Днѣпра (Кіевъ 747 мм.), на Балтійскомъ морѣ (Виндава 750 мм.).

Дожди выпали во всѣхъ раіонахъ, кромѣ сѣверо-востока, части востока и юго-востока, температура была выше нормы на сѣверо-западѣ и востокѣ, ниже нормы въ остальной Россіи.

Вѣроятная погода на 20 іюня: тепло въ крайней восточной половинѣ, умѣренно тепло на сѣверо-западѣ, прохладно въ остальной Россіи; дожди во всѣхъ раіонахъ, кромѣ восточной полосы и части Финляндіи.

КОММЕРЧЕСКІЯ ТЕЛЕГРАММЫ.

«Петербургскаго Телеграфнаго Агентства».

ПЕТЕРБУРГЪ, 19 іюня. Настроеніе съ фондами вялое, съ дивидендными бумагами послѣ твердаго начала нѣсколько слабѣе, съ выигрышными займами безъ перемѣнъ.

	18 іюня.	19 іюня.
5% государствен. рента	93	93 *)
4% в. з. 1908 г. I и II в.	104 3/4-105 1/8	104 3/4-105 1/8
5% „ „ 1905 г. III в.	105 1/4	105 1/8
4 1/2% рос. г. з. 1905 г.	100-100 3/8	100 1/8м.
5% „ „ „ 1906 г.	102 3/8	102 1/2
4 1/2% „ „ „ 1909 г.	98 5/8	98 5/8-99
4% закл. л. г. дв. з. б.	8 1/4-89 5/8	89 1/4-89 5/8
4 1/2% „ „ „ „	90 5/8	90 5/8
5% „ „ „ „ „	100 3/8	100 3/8-100 1/4
4% св. кресг. поз. банка	90 1/4 м.	90 1/2-90 7/8
4 1/2% „ „ „	90 1/2

Торговый домъ „Полякинъ и Сынъ“

ОДЕССА, внутри Пассажа.
(НЕ СЪ УЛИЦЫ, А ВНУТРИ ПАССАЖА).

ОТДѢЛЕНІЯ:
КІЕВЪ: КРЕЩАТИКЪ, 52.
ХАРЬКОВЪ: ТОРГОВАЯ ПЛОЩ., 10.
ХЕРСОНЪ: СУВОРОВСКАЯ, 13.

По субботамъ магазины закрыты.

Пользуйтесь случаемъ!
ТОЛЬКО КОРОТКОЕ ВРЕМЯ!
ГРАММОФОНЫ, ПАТЕФОНЫ, ПЛАСТИНКИ, ПІАНИНО,
Музыкальн. инструменты и ноты
за ПОЛЦѢНЫ
ПРОДАЕМЪ ВЪ РОЗНИЦУ ПО ЦѢНАМЪ НИЖЕ ОПТОВ.

Патефонный отдѣлъ!
Патефонные аппараты:

ПРЕЖДЕ:	ТЕПЕРЬ:
20 р.	12 р.
30 р.	18 р.
40 р.	24 р.
60 р.	36 р.
80 р.	48 р.
100 р.	60 р.

и дороже.

ПЛАСТИНКИ для ПАТЕФОНА:
двухстор. обыкн. (вм. 1 р. 20 к.)—60 к.
„ Гигантъ („ 1 р. 75 к.)—95 к.

Вѣчный сапфиръ для патефона
(вмѣсто 1 р. и 50 к.) только **30** коп.

КРАТКІЙ ПРЕЙСЪ-КУРАНТЪ:

ГРАММОФОНЫ

ПРЕЖДЕ:	ТЕПЕРЬ:
18 руб.	9 руб.
25 „	12½ „
30 „	15 „
35 „	17½ „
40 „	20 „
50 „	25 „
60 „	30 „
70 „	35 „
80 „	40 „

И ДОРОЖЕ.

ИГОЛКИ:
Граммофонныя, наилучшаго качества, всѣхъ системъ,
200 штукъ:
въ 15, 20, 25, 30, 35, 40 к. и дороже.
1000 штукъ:
65, 85 к., 1 р. 5 к., 1 р. 25 к., 1 р. 45 к., 1 р. 65 к. и дороже.

Пластинки

ДВУХСТОРОННІЯ:	
Фаворитъ и Бека	45 к.
Омокордъ и Премьеръ	55 к.
Стелла, Сирена и другія	75 к.
Зонофонъ и Поляфонъ	95 к.
Акц. О-во граммофонъ	95 к.
Двухсторон. гигантъ отъ	1 руб.

Всѣхъ знамен. міра до 6 р. за шт.
При покупкѣ 5-ти пластинокъ выдаются безплатно **200** игол.
При покупкѣ 10-ти пластинокъ выдается 11-я безплатно.

ГИТАРЫ
Заграничныя съ механизмомъ для струнъ:

ПРЕЖДЕ:	ТЕПЕРЬ:
9 руб.	4½ руб.
10 „	5 „
11 „	5½ „
13 „	6½ „
15 „	7½ „
16 „	8 „
17 „	8½ „
18 „	9 „
25 „	12½ „
30 „	15 „
35 „	17½ „

МАНДОЛИНЫ ИТАЛЬЯНСКІЯ:

ПРЕЖДЕ:	ТЕПЕРЬ:
7 руб. 50 к.	3 руб. 75 коп.
9 „	4 „ 50 „
12 „	6 „
15 „	7 „ 50 „
25 „	12 „ 50 „
35 „	17 „ 50 „

СКРИПКИ:

ПРЕЖДЕ:	ТЕПЕРЬ:
5 руб.	2 руб. 50 коп.
7 „	3 „ 50 „
10 „	5 „
12 „	6 „
15 „	7 „ 50 „
20 „	10 „

БАЛАЛАИКИ

ПРЕЖДЕ:	ТЕПЕРЬ:
4 руб.	1 руб. 95 коп.
5 „	2 „ 50 „
5 „ 50 коп.	2 „ 75 „
6 „ 50 коп.	3 „ 25 „
8 „	4 „

Струны, Ноты, Школы,
всѣ принадлежности и части для всѣхъ инструментовъ и граммофоновъ **распродаются за полцѣны.**

МУЗЫКАЛЬНЫЕ ЯЩИКИ ЗА ПОЛЦѢНЫ.

Гармоніи

ПРЕЖДЕ:	ТЕПЕ
2 руб.	1 ру
4 „	2 „
7 „	3½ „
8 „	4 „
20 „	10 „
25 „	12½ „
30 „	15 „
35 „	17½ „
40 „	20 „
50 „	25 „

Піанино
извѣстныхъ придворныхъ фабрикъ Ibet, Швехтенъ, Полякинъ и Сынъ, Ульр Моцартъ, Гильгертнеръ, Эриксонъ, пенбергъ, Клингманъ и друг. фи
РАСПРОДАЮТС
по 275 руб., 300 руб., 350 руб., 400 500 руб., 550 руб. и дороже.

ОПТОВЫМЪ ПОКУПАТЕЛЯМЪ ОСОБАЯ СКИДКА.

МѢСЯЦЕСЛОВЪ.

Четвергъ, 20 іюня (3 іюля). Священмуч. Меѳодія, епископа Патарскаго; муч. Аристоклія, пресвитера; Димитіана, діакона Аѳанасія, Дины, Пинны, Риммы; празднованіе св. благовѣрнаго князя Гѣба Андреевича.

Прибыли въ Одессу.

19 мая 1913 г.

Гост. „Пассажъ“: Абрамовъ И. А. изъ Екатеринослава, Гаскинъ Б. Х. изъ Николаева, Бродскій С. Г. изъ Елисаветграда, Брудкусъ С. изъ Кіева, Брудкусъ К. изъ Кіева, Воробьевъ П. изъ Кіева, Вишнепольскій П. Я. изъ Черепова, Ванни Р. Н. изъ Петербурга, Григорова А. П. изъ Петербурга, Григоренко А. В. изъ за-границы, Григоренко М. П. изъ за-границы, Гуковичъ Н. Г. изъ Николаева, Гуковичъ Л. И. изъ Николаева, Гуковичъ Л. Н. изъ Николаева, Гуковичъ Г. Н. изъ Николаева, Де-Грасъ-Добровольскій Н. І. Кишинева, Дейчъ М. изъ Петербурга, Зеликовъ М. И. изъ Минска, Зуевшеайнъ Ш. Ш. изъ Херсона, Куликовскій Ю. П. изъ Херсона, Куликовская Е. Л. изъ Херсона, Крамаръ Ц. Ф. изъ Баку, Кассіоръ Б. И. изъ Бердянска, Лукинъ А. П. изъ Севастополя, Лукина О. С. изъ Севастополя, Польченко П. А. изъ Аккермана, Мошковичъ Ш. С. изъ Очакова, Марковъ Д. П. изъ Болграда, Маркова П. П. изъ Болграда, Маркова Е. П. изъ Болграда, Мрочковскій С. І. изъ Николаева, Мазуръ М. П. изъ Севастополя, Михѣевъ Н. В. изъ Херсона, Мейтусъ Ц. М. изъ Москвы, Подоселовъ В. И. изъ Кіева, Рахлинъ Б. И. изъ Вержбова, Сунгуровъ Ѳ. С. изъ Ѳеодосіи, Сунгурова Е. В. изъ Ѳеодосіи, Томашевская В. А. изъ Ольвіополя, Трипкинъ Ю. Ю. изъ Евпаторіи, Травкинъ П. Т. изъ Кіева, Фриштеръ Ш. І. изъ Херсона, Ченбукова М. Г. изъ Севастополя, Чернобыльская С. В. изъ Москвы, Шапиро Г. М. изъ Кіева, Шперлингъ И. изъ Кіева, Эвертъ Г. изъ Аккермана

Гост. „Одесса“: Стысинъ А. Х. изъ Кривого-Рога, Левинштейнъ З. Г. изъ Нов.-Бугъ, Рейфманъ Л. А. изъ Киліи, Кравецъ М. Д. изъ Измаила, Михайловъ Н. М. изъ Москвы, Циммерманъ А. Ст. изъ Николаева, Кигель Д. Б. изъ Кіева, Шпунтенко Л. З. изъ Нов.-Бугъ, Шишковскій Н. И. изъ Болграда, Маринова А. М. изъ Болграда, Сятушенко М. П. изъ Болграда, Штейнгардтъ Ш. Д. изъ Березовки, Шокъ Л. Д. изъ Березовки, Шехъ Э. Г. изъ д. Калиновки, Окснеръ В. Х. изъ Ново-Калиновки, Капустянскій Д. А. изъ Ладыженска, Бургардъ Д. И. изъ Березовки, Ротъ Ф. И. изъ Березовки, Захарьинъ В. З. изъ Бираула, Спекторъ С. А. изъ Кишинева, Бостанъ Н. Н. изъ Киліи, Сальманъ Р. К. изъ Березовки, Дембицкій В. Г. изъ ст. Жмеринки, Брудская М. В. изъ ст. Жмеринки, Подольскій Д. І. изъ Варшавы, Файнъ П. Х. изъ Вознесенска, Кирлихъ С. В. изъ Кишинева, Бауманъ Р. Ф. изъ Ананьева, Пембекъ Я. С. изъ Евпаторіи, Фаатцъ Э. Ф. изъ Ананьева, Ремминхъ Э. Ф. изъ м. Буялыка, Васюхновъ А. К. изъ Кишинева, Баласъ Л. К. изъ Кишинева, Прагеръ С. А. изъ ст. Вес. Кутъ, Иссерлинъ М. Г. изъ Воронова, Литвинъ М. З. изъ Аккермана, Вербинская А. А. изъ Кишинева, Петровичъ П. И. изъ Камратъ, Гавриловна Я. Ф. изъ Крив. Рогъ, Скорохова Л. И. изъ Крив. Рогъ,

Гостин. „Франція“: Авербухъ Н. М. изъ Ольвіополя, Шапошниковъ П. Ц. изъ Елисаветграда, Шефферъ М. А. изъ изъ Измаила, Затлеръ Э. Э. изъ с. Зульцъ. Маринскій Ѳ. Н. изъ Балты, Зелингеръ И. А. изъ Вознесенска, Златопольскій А. Л. изъ Верх. Днѣпровска, Фельдманъ Х. Л. изъ Херсона, Финкельштейнъ Н. М. изъ Переяслава. Горенштейнъ А. М. изъ Проскурова, Фельдманъ Х. Я. изъ Херсона. Ремнель Г. А. изъ Симферополя, Эфигеръ Ф. Ф. изъ Евпаторіи, Гайдебурова С. П. изъ Николаева, Мейтинъ Б. Е. изъ Николаева, Бродская Е. В. изъ Вознесенска.

Гостин. „Б.-Московская“: Зиберъ В. изъ Николаева, Давидъ М. изъ Херсона, Добровольскій И. Р. изъ Яты, Слитинскій изъ Кіева, Сирогисъ изъ Елисаветграда, Новоковскій изъ Кіева, Рѣзникъ изъ Кіева, Френкель изъ Кіева, Гунъ Е. В. изъ Волочиска.

Гостин. „Центральная“: Кофтунъ Н. изъ Симферополя, Спиринскій А. Н. изъ Кишинева, Спиринская М. В. изъ Кишинева, Моркъ З. Д. изъ Курляндской губ, Фукъсъ С. И. изъ Александровска, Загорійченко М. Л. изъ Мелитополя, Ляцъ изъ Николаева, Бетлеръ Н. Г. изъ Херсона, Вайштейнъ І. І. изъ Херсона.

Гостин. „Имперіалъ“: Гороховскій Ш. Ш. изъ Ананьева, Дашиловскій Н. А. изъ Кіева, Чехнеки С. О. изъ Кишинева, Корнъ С. Ш. изъ Полтавы, Добча Г. А. изъ Могилева, Гендженцевъ А. А. изъ Баку, Комаревъ В. Н. изъ Тулы, Тимофеевъ С. П. изъ Черкассъ, Дмитревъ А. І. изъ Кіева.

Гостин. „Континенталь“: Лерверъ З. А. изъ Бричанъ, Порешъ Р. Л. изъ Кіева, Векслеръ М. изъ Березовки, Левашовъ Ф. изъ Николаева, Камбуровъ А. Ф. изъ Болграда, Козловскій В. изъ Каменца, Тарановскій З. И. изъ Морозовки, Шпеневъ В. со ст. Ардонска, Молла П. изъ Кіева, Васильковскій М. изъ Тамбова, Либерзонъ С. Л. изъ Кіева, Молла М. И. изъ Кіева, Кистке А. изъ Батума, Кирычнова И. изъ Кіева.

Гостин. „Викторія“: Логиновская А. П. изъ Екатеринослава, Степановъ Е. Г. изъ с. Чаплинка, Уляницкая А. А. изъ с. Грояны, Степановъ А. Ѳ. изъ с. Чаплинка, Дровановскій В. Т. изъ с. Грояны. Бейгельзимеръ Ш. Г. изъ Николаевки, Грабовецкій И. В. изъ Балтыгинъ В. А. изъ Осички, Кассія Ѳ. Л. изъ Екатеринослава, Ивановъ А. Д. изъ с. Чаплинки, Ахметъ Г. Я. изъ Богополя, Гершензонъ изъ Врадіевки, Бронштейнъ А. И. Бендеръ, Тичачки Д. Л. изъ Верка, Нероновъ М. Б. изъ Херсона, Вачевскій Х. А. изъ Павловцы.

Торговля и промышленность.

Биржа.

Тенденція вялая, сдѣлки отсутствуютъ, покупатели выжидаютъ. Въ Петербургѣ рентна на $1/8$% тверже и котировалась по $92^3/_4$ р., листы Херсонскаго зем. банка понизились на $1/4$% и котировались по 82 р., листы бессарабскаго б. потеряли $1/8$% и цѣнились по 8 р. 12 к., 5% облигаціи одесскаго гор. Кр. общ. понизились на $3/4$% и цѣнились по $83^1/_2$ р., а $4^1/_2$% облигаціи повысились до 81 р., первый заемъ 455 р., второй 339 р., третій 311 р., а бессарабскія акціи 642 руб.

Хлѣбный рынокъ.

Затишье на хлѣбномъ рынкѣ продолжается. Спекуляція бездѣйствуетъ въ виду отсутствія товара. Спросъ также вялый. Кормовой ячмень котировали въ магазинахъ и порту около 80 к. п., а изъ баржи около 82 к. п. Рожь наличная котируется по 62—73 к. п. При ограниченномъ спросѣ. Цѣны на кукурузу различныя въ зависимости отъ качества, котируютъ ее по 58—73 к. п. Съ пшеницей тихо, для мѣстныхъ мельницъ интересовались пшеницей по 1 р. 8 к.—1 р. 16 к. за п. Новая кольза была сдѣлана по 1 р. 72 к.—1 р. 74 к. за пудъ, но послѣ дождей продавцы сдержанны, опасаются, что качество пострадало.

Сахаръ. Несмотря на выпускъ изъ запаса 3 мил. пуд. настроеніе съ внутреннимъ рескомъ остается твердымъ и на станціяхъ одесскаго района цѣны до 4 р. 18 к. п., перечисленіями вопреки ожиданіямъ устойчив о и цѣнились по 74 к. п. Рафинадомъ тверже.

Кожи. Настроеніе одесскаго рынка остается весьма крѣпкимъ для воловьихъ кожъ. Цѣны очень высокія. Въ Москвѣ кожи бычьи сѣрыя 10—11 р. п. (съ пуда мяса 1 р. 25 к.—1 р. 35 к.), а красныя 9 р. 50 к. —10 р. 50 к. п. Заграницей настроеніе твердое. Недоборъ кожи въ Южной Америкѣ противъ прошлаго года исчисляется въ 1 мил. пуд., и это обстоятельство повліяло на укрѣпленіе мірового рынка. Московскіе заводы подняли цѣны на американскую подошву до 29 р. 50 к. за п., а изъ украинскаго сырья до 28 р.

Шерсть. Изъ Харькова сообщаютъ, что на Троицкой ярмаркѣ испанская мытая тонкая экономическая сдѣлана по 41—42 р. 50 к. п., безрепейная ростовская по 40—41 р., а репейная по 39—40 р., подпоръ по 37—38 р., а охватья по 34—36 р. Въ Ростовѣ на Дону уже продано 750 тыс. пуд. испанской шерсти этого года, остается около 150 тыс. пуд. настроеніе твердое. Съ простой русской крѣпко и на мѣстахъ продается по 6 р. 75 к. до 8 р. за пудъ, поярокъ-перегонъ сдѣланъ по 12—14 руб. пуд.

Сало. Съ саломъ въ Одессѣ устойчиво и его котируютъ по 7 р. 10 к.—7 р. 20 к. пудъ.

Оффиціальная котировка Одесской Биржи.

18 іюня 1913 г.

Курсы	покуп.	прод.
Лондонъ на 3 мѣс.	940—	942—
Лондонъ чекъ	94975	95175
Парижъ на 3 мѣс.	3725—	3737—
Парижъ чекъ	3761—	3771—
Италія на 3 мѣс.	—	—
Италія чекъ	—	3740—
Бельгія на 3 мѣс.	—	—
Бельгія чекъ	3742½	3752½
Германія на 3 мѣс.	—	—
Германія чекъ	4641—	4651—
Вѣна на 3 мѣс.	—	—
Вѣна чекъ	—	3965—
Голландія на 3 мѣс.	—	—
Голландія чекъ	7817½	7837½
Швейцарія чекъ	—	3775—
Константинополь чекъ	—	859
Государственные займы.		
4% Государств. рента.	92—	93—
5% Рос. заемъ 1906 г.	102—	103—
I-й внутр. 5% заемъ 1906 г.	103¾	104¾
II-й внутр. 5% заемъ 1905 г.	103¾	104¾
III-й внутр. 5% заемъ 1908 г.	103¾	104¾
5% Дворян. земск. банка	99½	100½
4½% „ „ „ „	89½	90½
4% „ „ „ „	89½	90½
3½% „ „ „ „	83¾	84¾
5% Крестьян. зем. банка	99½	100½
4½% „ „ „ „	89½	90½
4% „ „ „ „	89½	90½
5% бил. вн. съ в. 1-го з. 1864 г.	450—	458—
6% бил. вн. съ в. II-го з. 1866 г.	334	342
6% бил. вн. съ в. Двор. з. 1889 г.	307	315
Ипотечные бумаги и Городскіе займы.		
4½% закл. л. зем. б. Херс г.	82—	83¼
4½% Закл. л. Яр.-Костр. банка	84¼	85¼
4½% закл. л. Бес.-Тавр. зем. банка	82—	83¼
4½% обл. Одес. гор. кр. об.	79½	80¼
5% „ „ „ „ „	83—	84½
5% „ Кишин. „ „ „	—	—
4½% „ Никол. „ „ „	—	—
Акціи.		
Одес. Купеческ. Банкъ	250—	255—
Бес.-Тавріч. зем. банка	643—	649—

Скотопригонный рынокъ.

Поступило на рынокъ для продажи 19 іюня 1913 г. Число штукъ: Воловъ 245, коровъ 371, молодняка 100, молодняковъ 411, телятъ 135, барашковъ 1700, свиней 130.

Цѣна за пудъ: Крупный скотъ отъ 5 р. —5 р. 80 к., молодняки отъ 4 р. — к.—4 р. 30 к., свиньи отъ 5 р. 50 к.—6 р. 75 к.

Цѣна за штуку: Волы отъ 81—121 р., коровы отъ 50—80 р., яловицы отъ 39—45 р., Молодняки отъ 27—36 р., телята отъ 5 р. 75 к. —9 р. 25 к., барашки отъ 3 р. —3 р. 75 к., свиньи отъ 29 р.—46 р.

РУССКОЕ ДУНАЙСКОЕ ПАРОХОДСТВО
Почтово-товаро-пассажирскіе рейсы.
Пароходъ „РУСЬ“, отходитъ изъ Одессы до Галаца по понедѣльникамъ и четвергамъ, въ 5 час. веч., а приходитъ въ Одессу по четвергамъ и воскресеньямъ въ 6 час. утра.
Этотъ-же пароходъ совершаетъ рейсы еженедѣльно по воскресеньямъ въ Николаевъ, отходя изъ Одессы въ 11 ч. дня, а изъ Николаева по воскресеньямъ въ 11 час. веч.
Пароходъ „Сер. Князь АЛЕКСАНДРЪ МИХАЙЛОВИЧЪ“ отходитъ изъ Одессы до Галаца по средамъ и субботамъ въ 8 ч. веч., а приходитъ въ Одессу по вторникамъ и субботамъ въ 6 ч. утра.
Этотъ-же пароходъ совершаетъ рейсы еженедѣльно по вторникамъ въ Николаевъ, отходя изъ Одессы въ 11 ч. дня, а изъ Николаева по вторникамъ въ 11 ч. веч.
Пароходъ „БОЛГАРІЯ“ совершаетъ рейсы по линіи Одесса—Систово, отходя изъ Одессы по вторникамъ, въ 12 ч. дня, а приходитъ въ Одессу по понедѣльникамъ въ 9 ч. утра.
Стоянка пароходовъ въ Одессѣ въ концѣ Новаго молла
За справками просятъ обращаться въ Коммерческую Часть Главной Конторы Пароходства, уголъ Пушкинской и Дѣрибасовской ул., домъ № 3-б, телефонъ № 10-53 и въ агентства Пароходства.

ПАРО ХОДСТВО „Тургеневъ“
совершаетъ товаро-пассажирскіе рейсы между Одессой и Аккерманомъ ежедневно, отходя изъ Одессы въ 8 час. утра, а изъ Аккерманавъ 3 часа пополудни того-же дня, или по окончаніи грузов. операцій. Телеф. 8/23

Пароходство А. К. Шавалда.
ПАРОХОДЪ **„МИХАИЛЪ“**
впредь до измѣненія совершаетъ срочные товаро-пассажирскіе рейсы по линіи **Одесса-Николаевъ**, Одессы: по понедѣльникамъ, средамъ и пятницамъ въ 9 час. веч., а по воскресеньямъ въ 9 ч. утра.
Агентство: Военный молль.
Тел. №№ 11-29 и 23-07.

ПАРО ХОДСТВО „ГЕОРГІЙ и ОРІОНЪ“
совершаетъ товаро-пассажирскіе рейсы между **Одессой и Херсономъ** съ заходомъ въ Станиславъ,
Выходы изъ Одессы ВЪ 9 ЧАС. ВЕЧЕРА. ежедневно
Военный Молль, телеф 5/84.

ОДЕССА-ХОРЛЫ
ПАРОХОДСТВО С. Е. Фиш-Фейн.
Пароходъ „СОФІЯ“
Съ 1-го мая с. г., впредь до измѣненія совершаетъ правильные почтово-товаро-пассажирскіе рейсы между **ОДЕССОЙ—СКАДОВСКОМЪ и ХОРЛАМИ.** Отходъ изъ Одессы въ СКАДОВСКЪ и ХОРЛЫ, по **СРЕДАМЪ и СУББОТАМЪ** въ 5 часовъ вечера. Отходъ изъ ХОРЛОВЪ въ СКАДОВСКЪ—ОДЕССУ, по **ЧЕТВЕРГАМЪ и ВОСКРЕСЕНЬЯМЪ**, въ 3 часа дня.
Примѣчаніе: Отходы въ зависимости отъ рузовыхъ операцій.
Агентство: Военный молль, телефонъ агент. № 35-54. Общій № 18-38.

ВЫСОЧАЙШЕ утвержденное Русск. Общ. Парох. и Торговли
ДВИЖЕНІЕ ПАРОХОДОВЪ ВЪ ОДЕССѢ:
Съ 16 по 23 іюня 1913 года.
ОТОЙДУТЪ ИЗЪ ПРАКТИЧЕСКОЙ ГАВАНИ ВЪ НИКОЛАЕВЪ:
ежедневно въ 9 час. веч.
ИЗЪ НИКОЛАЕВА:
ежедневно въ 10 час. веч.
ВЪ ХЕРСОНЪ:
ежелевно въ 10 час. веч.
ИЗЪ ХЕРСОНА:
ежедневно въ 9½ час. веч.
ПО ЛИНІИ КРЫМСКО-КАВКАЗСКОЙ ДО БАТУМА:
Іюня, 20 четвергъ, въ 8 ч. веч. „В. К. Константинъ“ почтов. кругов. рейсомъ, съ заходомъ въ оба пути въ Алупку.
Іюня, 21 пятница, въ 12 ч. дня „Труворъ“ пассажирскимъ рейсомъ, съ заходомъ въ оба пути въ Алупку.
Іюня, 22 суббота, въ 8 ч. в. „В. К. Алексѣй“ почтов. кругов. рейсомъ.
Іюня, 23 воскресенье, въ 12 час. дня, „Батумъ“ пассажирск. рейсомъ, съ заходомъ въ оба пути въ Алупку
ОЖИДАЮТСЯ ВЪ ПРАКТИЧЕСК. ГАВАНИ ИЗЪ ПОРТОВЪ КРЫМСКО-КАВКАЗСКОЙ ЛИНІИ:
Іюня 20 четвергъ „Батумъ“ изъ пассажирскаго рейса.
Іюня, 22 суббота „Ялта“ изъ пассажирскаго рейса.
Іюня, 23 воскресенье „В. К. Ксенія“ изъ почтоваго кругового рейса.
ОТОЙДУТЪ ИЗЪ КАРАНТИННОЙ ГАВАНИ:
Іюня, 20 четвергъ, въ 11 час. утра „Іерусалимъ“ Александр. прям. рейсомъ въ заходомъ въ Суду и Яффу и въ Александрію.
Іюня, 22 суббота, въ 11 час. утра „Чихачовъ“ Македонско-Александр. рейсомъ.
ОЖИДАЮТСЯ ВЪ КАРАНТИННУЮ ГАВАНЬ:
Іюня, 16 воскресенье „Ростовъ“ изъ Бодгарско-Анатолійскаго рейса.
Іюня, 18 воскресенье „Іерусалимъ“ изъ Александр. прям. рейса.
Пароходы отойдутъ въ Петербургъ около 6, 15 и 30 іюля.
Пассажирскіе билеты выдаются въ Одессѣ по линіямъ Крымско-Кавказской, Николаевской и Херсонской въ пакгаузахъ противъ отходящихъ пароходовъ только за три часа до отхода пароходовъ.
По заграничнымъ линіямъ пассажирскіе билеты выдаются въ Агентствѣ Карантинной гавани въ дни стхода съ 9-ти час. утра до отхода пароходовъ.
Заблаговременно пассажирскіе билеты можно пріобрѣтать только въ Городскомъ Агентствѣ О-ва, Дерибасовская, Пассажъ, 33, причемъ продажа билетовъ прекращается за три часа до отхода парохода въ рейсъ.
По воскресеньямъ и праздничнымъ днямъ Городское Агентство закрыто.
Страхованіе багажа и грузовъ, отправляемыхъ въ порты заграничныхъ линій, производится въ Агентствѣ Карантинной гавани, во всѣ внутренніе порты—въ Агентствѣ Практической гавани. 38111

„Австрійскій Ллойдъ“,
Ланжероновская, 5. Телефонъ № 35.
Линія Одесса—Константинополь—Тріестъ—Венеція и обратно.
Ожидается въ Одессу:
Пароходъ **„МЕЛЬПОМЕНЕ“** во вторникъ 25-го іюня, кругловой.
Отойдетъ изъ Одессы:
Пароходъ **„ГАСТАЙНЪ“** въ среду, 26-го іюня, прямой на Константинополь.
Пассажиры и грузы принимаются на всѣ порты Леванта, Турціи, Греціи, Адріатики, Испаніи, Сѣв. побережья Африки, а также для сѣвѣхъ Америкъ, Индіи и Дальняго Востока. 38116

ПАРО ХОДСТВО „Побѣда“
ОДЕССА—АККЕРМАНЪ.
Пароходъ **„ПОБѢДА“**, по случаю чистки котловъ не снимется до особ. объявленія.

Россійское Транспортное и Страховое Общество
ДВИЖЕНІЕ ПАРОХОДОВЪ ПО КРЫМСКО-КАВКАЗСКОЙ ЛИНІИ.
ОТХОДЪ: по понедѣльникамъ, средамъ и пятницамъ въ 12 часовъ дня.
ПРИХОДЪ: по понедѣльникамъ, средамъ и пятницамъ послѣ полудня. 381

Отходъ поѣздовъ Ю.-З. Ж. Д. изъ Одессы:

Смѣшанный поѣздъ № 24, вагоны всѣхъ трехъ классовъ, на Унгеи—Рени—Кишиневъ въ 12 час. 20 м. ночи.
Смѣшанный поѣздъ № 30, вагоны IV класса, на Кіевъ, Варшаву, Брестъ безъ пересадки по остальнымъ направленіямъ съ пересадками—въ 12 час. 30 м. ночи.
Пассажирскій поѣздъ № 8—безпересадочное сообщеніе: а) Одесса—Варшава черезъ Ковель-Ивангородъ, вагонами I, II и III кл. б) Одесса—Варшава черезъ Брестъ, ваг. III-микстъ междунар. общ. спальн. ваг. и вагонъ III кл.; в) Одесса—Харьковъ, ваг. микстъ I/II и одинъ вагонъ III кл.; г) Одесса—Ростовъ, ваг. III класса. Ресторанъ съ холодными закусками и чай—въ 9 ч. 30 м. утра.
Пассажирскій поѣздъ № 12, вагоны всѣхъ трехъ классовъ, Одесса—Кіевъ безъ пересадки по остальнымъ направленіямъ съ пересадкою. Ресторанъ, закусочная, закусками и чай—въ 8 ч. 55 м.
Пассажирскій поѣздъ № 6: вагоны всѣхъ трехъ классовъ. Сообщеніе Одесса—Кіевъ—въ 3 часа дня.
Курьерскій поѣздъ № 2-К: вагоны всѣхъ 3-хъ классовъ, Одесса—Кишиневъ безъ пересадки и Бендеры—Рени съ пересадкою. Ресторан. съ холодн. закуск. и чай—въ 6 час. 10 мин. веч.
Курьерскій поѣздъ № 2: ваг. I и II класса Сообщеніе Одесса—Кіевъ и Одесса—Волочиска и ваг. микстъ I/II кл. Одесса—Москва. Ресторанъ съ холодн. закуск. и чаемъ—въ 8 ч. 40 мин. веч.
Курьерскій поѣздъ № 22: вагоны всѣхъ трехъ классовъ. Сообщ. Одесса—Петербургъ и ваг. микстъ II-III класса Одесса—Рига Вагонъ-ресторанъ—въ 9 час. веч.
Пассажирскій поѣздъ № 10: вагоны всѣхъ трехъ классовъ. Одесса—Харьковъ и 2 вагона III кл. Одесса—Екатеринославъ—въ 9 час. 10 мин. веч.
Почтовый поѣздъ № 4: а) вагоны безпересообщ. всѣхъ трехъ клас. Одесса—Новосвенцяны черезъ Сарны; б) вагоны безпересад. сообщ. всѣхъ трехъ классовъ Одесса—Бѣлостокъ; в) вагоны II и III кл. Сообщ. Одесса—Варшава чрезъ Ковель-Ивангородъ—въ 9 ч. 40 мин. веч.
Товаро-Пассажирскій поѣздъ № 23: вагоны всѣхъ трехъ классовъ. Сообщ. Одесса—Кіевъ безъ пересъ., а во всѣхъ остальн. направл. съ пересадками; б) вагонъ I/II кл. Сообщ. Одесса—Ростовъ чрезъ Знаменку и Лиховую; в) вагонъ III класса Одесса—Знаменка—въ 10 ч. 05 м. вечера

Приходъ въ Одессу:

Смѣшанный поѣздъ № 29: вагоны IV класса —въ 6 час. утра.
Смѣшанный поѣздъ № 23; изъ Унгенъ—Рени —Кишинева—въ 7 ч. 18 м. утра.
Товаро-Пассажирскій поѣздъ № 21: вагоны I, II и III кл. изъ Кіева; вагонъ микстъ I/II кл. изъ Ростова; ваг. III кл. изъ Знаменки —въ 7 ч. 34 м. утра.
Почтовый поѣздъ № 3: вагоны I, II и III кл. изъ Новосвенцяны—Одесса, вагоны I, II и III кл. Бѣлостокъ—Одесса, вагоны II и III кл. Сообщ. Варшава—Одесса—въ 8 ч. 05 м. утра.
Пассажирскій поѣздъ № 9: вагоны I, II и III кл. Сообщ. Харьковъ—Одесса и ваг. III кл. Екатеринославъ—Одесса—въ 8 ч. 58 мин. утра.
Курьерскій поѣздъ № 1-К: изъ Петербурга и Риги—въ 9 ч. 10 м. утра.
Курьерскій поѣздъ № 1: изъ Кіева. Волочиска и Москвы—въ 9 ч. 25 м. утра.
Курьерскій поѣздъ № 1-К: изъ Кишинева и Рени—въ 12 ч. 45 м. дня.
Пассажирскій поѣздъ № 5: изъ Кіева вагоны всѣхъ классовъ—въ 3 ч. 10 м. дня.
Пассажирскій поѣздъ № 7: вагоны I, II и III кл. изъ Варшавы, чрезъ Ивангородъ микстъ I/II кл. изъ Варшавы междунар. ваг. III кл. чрезъ Брестъ, вагоны микстъ I/II и ваг. III кл. изъ Харькова и ваг. III кл. изъ Ростова—въ 6 ч. 58 м. веч.
Пассажирскій поѣздъ № 11: вагоны I, II и III кл. изъ Кіева въ 8 ч. 30 м. веч

Служебные поѣзда.

Билеты продаются и не для служащихъ
Одесса-Главная-Застава-Пересыпь-Портъ.
Выходъ изъ Одессы въ 6 час. 45 мин. утр.
Изъ порта обратно въ 7 ч. 6 м. веч.
Одесса-Главная-Застава.
Изъ Од.-Главной: 6 ч. 10 м. утра, 8 ч. 40 м. утра, 10 ч. 30 м. у., 1 ч. дня, 3 ч. 20 м. дня и 5 ч. 45 м. вечера.
Изъ Од.-Заставы: 7 ч. 50 м., 10 ч. ут., 11 ч. 55 м. утра, 2 ч. 30 м. дня, 4 ч. 40 мин. дня и 7 ч. 15 м. вечера.

Дачные поѣзда.

Ст. Дачная.
Изъ Одессы-Главной въ 3 ч. 35 м. дня. И со ст. Дачная приходитъ въ Одессу въ 10 ч. 3 м. вечера. По воскресеньямъ и праздникамъ установленъ еще одинъ поѣздъ, отх. со ст. Од.-Гл. въ 10 ч. 20 м. утра.
Линія Каданбейскій лиманъ:
ОТЪ ГОРОДА: 6 ч. 30 м. у., 8 ч., 10 ч., 12 ч. и 8 ч. в. послѣдній.
ОТЪ ЛИМАНА: 7 ч. 15 м. утра, 9 ч., 11 час. 1 ч., 3 ч., 5 ч., 8 ч. 45 м. (послѣдній).
Линія Большой-Фонтанъ:
ОТЪ ГОРОДА. Первый вагонъ электр. трамвая отходитъ въ 5 ч. 24 м. утра. Слѣдующіе черезъ каждыя 18 мин. Послѣдній вагонъ въ 10 ч. 48 м. ночи.
ОТЪ Б.-ФОНТАНА. Первый вагонъ электр. трамвая отходитъ въ 6 ч. утра черезъ каждыя 18 мин. Послѣдній уходитъ въ 12 час. ночи.

Требуется ОПЫТНЫЙ русско-нѣмецкій корреспондентъ,
умѣющій бѣгло писать на машинѣ.
Предложенія о размѣрѣ желаемаго вознагражденія съ указаніемъ референц., мѣста прежняго служенія и curriculum vitae просимъ адресовать: Екатеринославъ, почтов. ящ. № 67. 40972

Нужна учительница
съ правами **по исторіи и естествовѣдѣнію**
ДЛЯ ЧАСТНАГО ЖЕНСКАГО УЧИЛИЩА. Условія можно узнать по адресу: **П-ть. отд. Маріинское, Херс. губ. Г-ну Б. Г. Бейсу.** 40975—

**НАСТОЯЩІЙ ДЖЕНТЕЛЬМЕНЪ УПОТРЕБЛЯЕТЪ Т