СРЕДА, 12 (25) ІЮНЯ 1913 ГОДА № 9046 — Цѣна отдѣльнаго № 5 коп. — СРЕДА, 12 (25) ІЮНЯ 1913 ГОДА № 9046

12 ІЮН. 1913 НОВОРОССІЙСКАГО УНИВЕРС.

ОДЕССКІЯ НОВОСТИ

ГАЗЕТА ПОЛИТИЧЕСКАЯ, НАУЧНАЯ, ЛИТЕРАТУРНАЯ, ОБЩЕСТВЕННАЯ и КОММЕРЧЕСКАЯ.

УСЛОВІЯ ПОДПИСКИ:
доставкой въ Одессѣ: 1 мѣс.—1 р. 20 к., 2 м.—2 р. 40 к., 3 м.—3 р. 50 к., 4 м.—4 р. 50 к., 5 м.—5 р., 6 м.—6 р., 7 м.—7 р., 8 м.—8 р., 9 м.—8 р. 50 к., 10 м.—9 р., 11 м.—9 р. 50 к., 12 м.—10 р.
пересылкой въ города: 1 мѣс.—1 р. 30 к., 2 м.—2 р. 50 к., 3 м.—3 р. 80 к., 4 м.—5 р.—к., 5 м.—6 р., 6 м.—7 р., 7 м.—8 р., 8 м.—9 р., 9 м.—10 р.—к., 10 м.—11 р., 11 м.—11 р. 50 к., 12 м.—12 р.
За пересылку за-границу доплачивается 1 р. въ мѣсяцъ къ подписной платѣ въ Одессѣ. За перемѣну городского адреса на иногородній доплачив. разница въ подписной цѣнѣ.
Перемѣна иногородняго адреса на иногородній оплачивается 20 коп. Годовая подписка только съ 1 янв. Подписка на другіе сроки лишь съ 1 числа кажд. мѣс.

Редакція, Типографія и Контора
Одесса, Екатерининская, 8.
Телефоны редакціи: 2-61 (общ.) и 14-00 комн. хроник. Тел. конторы 2-66. Кабин. редактора (обращ. въ исключ. случаяхъ) 1-18.
Рукописи не возвращаются. Личныя объясненія отъ 2 до 3 ч. дня.

ТАКСА ЗА ОБЪЯВЛЕНІЯ:
строка нонпарели впереди текста—40 коп., позади текста—20 коп., на 2-й или 3-й стр. сверху—60 коп., въ иллюстрированномъ приложеніи—40 коп.
ДЛЯ ЛИЦЪ, ИЩУЩИХЪ ТРУДА, 50% СКИДКИ СЪ ТАКСЫ.
ВЪ МОСКВѢ, ПЕТЕРБУРГѢ, ВАРШАВѢ и ВИЛЬНѢ ОБЪЯВЛЕНІЯ ПРИНИМ. ВЪ КОНТОРѢ Л. и Э. МЕТЦЛЬ.

Въ этомъ № ШЕСТЬ стр.
и особое ИЛЛЮСТРИРОВАННОЕ ПРИЛОЖЕНІЕ.

Федоръ Степановичъ и Ирена Степановна
УВАЛІЕВЫ
приносятъ свою сердечную благодарность всѣмъ выразившимъ сочувствіе какъ телеграфно и письменно, такъ и личнымъ присутствіемъ, по случаю постигшаго ихъ горя—потери дорогого сына и брата
СТЕПЫ. 7680—

СКОНЧАЛИСЬ:
въ Одессѣ: Ф. Славинскій, М. Дорисикъ, Н. Трищенко, К. Водиковъ, С. Скарпато, Д. Козьменко, З. Михалевъ, В. Закопыринъ, П. Заболотный, П. Крошевъ, Х. Гринбергъ, Х. Ройтманъ, А. Рабатникъ, А. Ковальскій, Р. Рейфманъ; въ Петербургѣ: Вѣра Ник. Лерхе, (ур. Забудская), Мих. Льв. Андреевъ, Ан. П. Лопатина, Гар. Герм. Бюхтгеръ, Винцентъ Лингардъ, Фед. Сем. Фавстовъ; въ Москвѣ: Эгон. Осиповичъ Вейсъ; въ Лугѣ: Пав. Вл. Парійскій; въ Курскѣ: Елена Мих. Шебанова, (пох. въ Петербургѣ); въ Ростовѣ-на-Дону: Карлъ Францевичъ Губаци, Изабелла Карповна Ованесова, Петръ Генр. Шмооръ; въ Тифлисѣ: Ираида Мулина; въ Саратовѣ: Мих. Як. Лавровъ, Андр. Ив. Голубевъ.

Villa-Pension
(ДАЧА-ПАНСІОНЪ)
С. М. ШАРНОПОЛЬСКАГО,
помѣщается въ лучшей мѣстности гор. Одессы, на Французскомъ бульварѣ, на дачахъ барона Фредериксъ-Маразли, №№ 85 и 52.
Мѣсторасположеніе Villa Pension даетъ возможность ея пансіонерамъ, находясь внѣ городского шума и пыли, жить въ роскошнѣйшемъ паркѣ, въ тишинѣ и гигіенической обстановкѣ, у самаго моря, и вмѣстѣ съ тѣмъ пользоваться всѣми удобствами и преимуществами большого города.
Электрическое освѣщеніе, собственные автомобили.
Проспекты по первому требованію. Телефонъ 18-64.

Д-ръ ГАЛЬБЕРШТАДТЪ
возобновилъ пріемъ по бол. же-лудка и кишекъ.
Княжеская, 39, отъ 9-11 и 4-5 ч. Тел. 31/58. 40788

Д-ръ І. Бирштейнъ
Ул. ГОГОЛЯ, № 9.
Пр. на дому по пон., сред. и суб. отъ 12—2 ч.
НЕРВН. БОЛѢЗНИ (Психотерапія). 40795

ПРИМОРСКАЯ САНАТОРІЯ
доктора Я. ЛАНДЕСМАНА
функціонируетъ круглый годъ
водолѣчебница. Кабинетъ для лѣченія свѣтомъ и электричествомъ ОТКРЫТЫ для приходящихъ больныхъ. Черноморская, 21.
Тел. 40-07 Сообщ. электр. трамв. №№ 24, 28 и 2.

Инж. Л. Догилайцкій.
Одесса, Тираспольская, 24.
Устройство электрическ. освѣщ., установка динамо-машинъ и электромоторовъ. Передача силы на разстояніе. Телефоны, сигнализація. 7386

ЧЕ-СУ-ЧА
— С. КОРНИНЪ. —
ПРЕОБРАЖЕНСКАЯ, 38. ТЕЛЕФ. 33/74 40608

І или 2 комнаты,
прекрасно меблир., съ удоб., электр. освѣщ., балконъ и окна на ул., сдаются съ 1 іюня; въ центрѣ города. Екатерининская, д. № 1, кв. Гольденгоръ. 50576

ОКОНЧИВШАЯ КУРСЫ МУЗЫКИ Импер. Музык. Училище, ученица г-жи Дронсейко-Мироновичъ даетъ уроки (фортепіано). Адресъ: Спиридоновская, д. 22, кв. 1. М-lle М. Люстгартенъ. 38124

ГОРОДСКОЙ ТЕАТРЪ. Дир. М. Ф. Багрова. СПЕКТАКЛИ ВЕСЕЛОЙ КОМЕДІИ и БУФФОНАДЪ Сегодня, 12-го іюня, труп. С.-Петербургск. театра Б. Линъ, предст. 1) „Пикантная исторія", соч. Л. П. Ц., исп. бод. 2-й актъ, 2) „Мой Бэби", въ 3 актахъ, соч. Майо. Роль ЗОИ исп. В. Линъ.
Начало въ 8½ час. веч., окончан. къ 11½ час. веч. Завтра 13-го: английская комедія „ТУМАННАЯ ЖЕНЩИНА", въ 3 д.
Готовится: „БЕЗУТѢШНАЯ ВДОВА".

Городской садъ. СЕГОДНЯ, 12 іюня, состоится КОНЦЕРТЪ
ИЗВѢСТНОЙ ИСПОЛНИТЕЛЬНИЦЫ ЦЫГАНСКИХЪ РОМАНСОВЪ А. В. ИЛЬМАНОВОЙ.
Нач. ровно въ 8½ час. в. Подробн. въ програм. Цѣны мѣстамъ отъ 20 к. до 1 руб. 50 коп.

ВАЖНО!! ДЛЯ ПРІѢЗЖИХЪ и БОЛЬНЫХЪ!
Ресторанъ „Пассажъ" при гостин. „Пассажъ".
Съ 12-ти до 7-ми БЕЗУКОРИЗНЕННЫЕ ОБѢДЫ и ВСЕ ГОТОВИТСЯ ТОЛЬКО НА СВѢЖЕМЪ КОРОВЬЕМЪ МАСЛѢ. Большой выборъ блюдъ. 7683—

ЛѢТНІЙ ТЕАТРЪ „ЮМОРЪ" СЕГОДНЯ посл. день бенеф. программы Вл. Хенкина.
Обозрѣніе! Очередной-Хенкинъ-журналъ Обозрѣніе!
Злобы Тючки! ХЕНКИНЪ ВЪ ПУБЛИКѢ! Конферансье—г. Поль. ХЕНКИНЪ ВЪ ОРКЕСТРѢ! Гр. Мармеладовъ, С. Бартеневъ и г-жа Апаркова. Первый разъ! Новая пьеса А. Ѳедорова съ уч. Пацієнтка. Впускъ безпрерывный.
Дирекція Г. К. Розанова. г-жи Баскаковой и г. Розанова—.

! Новое зрѣлище! Захватывающее! Исполненіе живыхъ людей! Интересно! Читайте афиши! Смотрите плакаты!
Лучшія фильмы!

Театръ Искусственныхъ Людей
КИНОПЛАСТИКОНЪ
Ланжероновская, 28.
Съ 11 по 18 іюня, НОВАЯ ПРОГРАММА въ 2-хъ отдѣленіяхъ. Кинопластическая и кинематографическая. Начало сеансовъ съ 7 час. вечера безпрерывно. І-ое ОТДѢЛЕНІЕ: Смотрится съ большимъ интересомъ! Оригинально! Красиво! миньонъ, Акробаты, Заколдован. кафе и мн. друг. II ОТДѢЛЕНІЕ: Кинематографъ безъ экрана— „ЖЕРТВА СТРАСТИ", ХУДОЖ. ДРАМА ВЪ 2-хъ ЧАСТ. КОМЕДІЯ: „ЗА МИГЪ НАСЛАЖДЕНІЯ—ВѢКЪ МУЧЕНЬЯ". „ЧТО ЕМУ ОСТАВАЛОСЬ ДѢЛАТЬ..." въ исполненіи извѣстн. артист. и мн. друг.
Смотрите афиши и плакаты на улицахъ.

Художественный театръ.
СЕГОДНЯ У НАСЪ Я. ЮЖНЫЙ.
Дирекція Эрельбэ. Цѣны отъ 20 коп. до 1 руб. Нач. въ 8 час. веч.

Александровскій паркъ. Дирекція 1-е Одесское Товарищество.
СЕГОДНЯ и ЕЖЕДНЕВНО КОЛОССАЛЬНАЯ ГРАНДО-ПРОГРАММА! Гастроли знаменитыхъ музыкаль-комическихъ комиковъ Г.Г. БИМЪ-БОМЪ, арт. Аронкова дуэтистовъ Савояровыхъ, ком. артистки г-жи Анова, труппа фобезьянъ ЭРНСТЪ, сестры Приссъ, М-lle Туріо, Анжела, Майская, Догмарова, Дегармо, Боярская, сестры Рапполо и много друг. 40 первоклассныхъ номеровъ 40
Начало въ 9 час. вечера. Входъ безплатный. 7475—

СЕГОДНЯ БѢГА.
Ср.-фонт. дор. 4 ст.
Начало въ 2¾ часа дня.

Театръ Эрмитажъ. Сѣверный Ресторанъ-Садъ.
Дирекція Южно-Русская Артель.
Сегодня и ЕЖЕДНЕВНО ГАСТРОЛИ исполн. романс. и русск. народн. пѣсни знаменит. пры-гунъ-сатирикъ Жакомино, американск. труппа Гаванъ-Віардо, бразильянка ЧИКЛАНЕРА, русск. юмористъ АИДАРОВЪ, музык. виртуозы ГРИМСБИСЪ, Жолли Віолетъ, Лориданъ, кварт. Борри, Зоммеръ-трио, полетъ чрезъ садъ съ Зефора, Мрозовская, Шармель, Хржановская-Ивевская, Валькова, Мозараба, Динаръ и др. болѣе 50 №№. Подробности въ программахъ. Начало концерта въ 8½ час. веч.
ЕЩЕ НѢСКОЛЬКО ДНЕЙ
Сегодня 10 ч. веч. въ АРКАДІИ и съ 12 ч. ночи въ АЛЕКСАНДРОВСК. ПАРКѢ, КОНЦЕРТЫ знам. арт., исполн. цыганск. романсовъ и русск. пѣсенъ, Вѣры Карловны ВАРВАРОВОЙ.
Входъ въ садъ и театръ Аркадіи и Парка безплатный. 7474—

Лермонтовскій Морской Курортъ
Лермонтовскій (Прокудинскій) пер., № 2, НАВѢРХУ.
ОСТАНОВКА ТРАМВАЯ НА УГЛУ Б.-АРНАУТСКОЙ И УЛ. БѢЛИНСКАГО.
Теплыя морскія и углекислыя ВАННЫ.
Чистая морская вода изъ открытаго моря. Фаянсовыя ванны. Новѣйшее устройство. Обширный садъ. Электрическое освѣщеніе. Телеф. 45-57.
Ванны отъ 15 к. Прямое сообщеніе трамваемъ №№ 5, 16, 17 и 28. Пересадка №№ 1, 2, 3, 4, 18, 14, 23, 24 и 27.
ВАННЫ ТРИГЕРА перемѣщены въ Лермонтовскій пер., 2.

ГОТОВИТСЯ КЪ ПЕЧАТИ
„ВСЯ ОДЕССА"
Адресная и Справочная Книга всей Одессы на 1914-й годъ
(4-й годъ изданія).
Книга будетъ издана по той-же программѣ, съ той исчерпывающей полнотой, какъ и первыя три изданія. Редакція „Всей Одессы" покорнѣйше проситъ лицъ и учрежденія присылать свѣдѣнія для помѣщенія въ книгѣ „Вся Одесса" на 1914 г. заблаговременно по адресу:
Редакція адрес.-справочн. книги „Вся Одесса"—Успенская, д. № 40, типографія „Порядокъ" С. К. Цесарскаго.
Отъ конторы „Одес. Нов." доводится до свѣдѣнія гг. объявителей, что никакихъ другихъ справочныхъ изданій, кромѣ „ВСЯ ОДЕССА", ею къ печати не готовится.

ТВА ЛАФЕРМЪ
ПАПИРОСЫ 10 шт. 10 коп. „ЗЕФИРЪ" имѣются всюду
ПЕРВЫЯ ПО КАЧЕСТВУ

САЛОНЪ дамскихъ платьевъ
M-me А. Файнерманъ,
Театральный пер., 16, кв. 1. Парадный ходъ съ улицы.
ПЛАТЬЯ, МАНТО, КОСТЮМЫ.
Самое изящное исполненіе
Самыя умѣренныя цѣны.
ДЛЯ ПРІѢЗЖИХЪ БЕЗЪ ЗАМЕДЛЕНІЯ.

ЗУБО-Техническая Лабораторія, Нѣжинская, 49 кв. 7. Пр. 12—5 ч.
Вставленіе искусств. зубовъ на каучукѣ и золотѣ. Золотыя коронки, штифтовые зубы и золотые мосты.
Регуляція криворастущ. зубовъ. Укрѣпленіе расшатанныхъ.
Принимаются всевозможныя починки и передѣлки. Лабораторія подъ наблюд. зубного врача

Лиманно-грязелѣчебница и санаторія „Valetudo".
Куяльницкій (Андреевск.) лиманъ, дача № 18.
Грязевыя, рапныя, разводныя, углекислыя и солнечно-воздушныя ванны II и III кл. Полный пансіонъ отъ 135 р. до 250 р. въ мѣс. Консультаціи по 1, лѣчимъ спеціальностямъ. Завѣд. лѣчебн. и санаторіей д-ръ Я. Г. Маровскій. 40566

СЪ РАЗРѢШЕНІЯ УЧЕБН. НАЧАЛЬСТВА.
успѣшно готовитъ и репетир. къ ПЕРЕЭКЗАМЕНОВКАМЪ, исправл. плохоуспѣв. дѣт. ГИМНАЗИСТКА VII кл., отъ 2р. въ мѣс. Театральный пер., 14, кв. 39. 39729

Д-ТЪ МАРМЕРШТЕЙНЪ.
Б.-АРНАУТСКАЯ, № 125. ТЕЛ. 28-96.
ЛѢЧЕНІЕ И УДАЛЕНІЕ ЗУБОВЪ БЕЗЪ БОЛИ, Искусствен. зубы на каучукѣ и безъ пластин.
ЗОЛОТЫЯ КОРОНКИ.

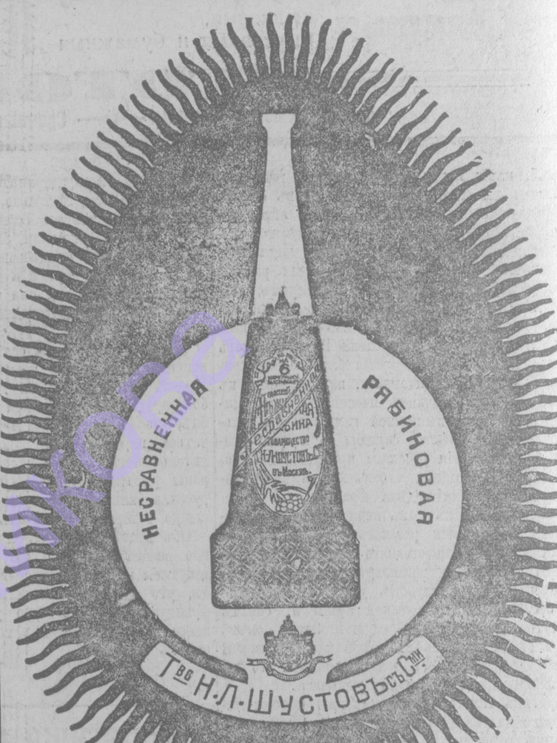

УДОСТОЕННАЯ ВЫСОЧАЙШИХЪ НАГРАДЪ
Фотографія І. М. ШНЕЙДЕРЪ и К°
РИШЕЛЬЕВСКАЯ, 12, уг. Греческой, противъ новаго зданія Азовско-Донского Банка.
Аккуратное и добросовѣстное исполненіе всевозможн. фотографическихъ работъ.
ЦѢНЫ ДОСТУПНЫЯ. Телефонъ: 62-95

ТЕЛЕГРАММЫ „ОДЕССКИХЪ НОВОСТЕЙ".

ВЪ РОССІИ.

(Отъ Петербургскаго Телеграфнаго Агентства).

200-ЛѢТІЕ БОТАНИЧЕСКАГО САДА.

С.-ПЕТЕРБУРГЪ (ПТА). По случаю двухсотлѣтія Ботаническаго сада опубликованы Высочайшій рескриптъ на имя покровительницы и попечительницы сада Петра Великаго Принцессы Евгеніи Максимиліановны Ольденбургской и Высочайшая грамота, данная Ботаническому саду, въ которой отмѣчается все достигнутое за 200 лѣтъ существованія сада, и въ изъявленіи Высочайшаго благоволенія къ саду Всемилостивѣйше дарується ему на будущее время наименованіе Императорскаго Ботаническаго сада Петра Великаго. Высочайшимъ приказомъ пожалованы чины наградъ служащимъ въ Императорскомъ Ботаническомъ саду, въ томъ числѣ награждается орденомъ Св. Александра Невскаго директоръ сада Фишеръ-фонъ-Вальдгеймъ. Объявляется Высочайшая благодарность совѣту совѣта сада князю Гагарину.

СЪѢЗДЪ ЕСТЕСТВОИСПЫТАТЕЛЕЙ И ВРАЧЕЙ.

ТИФЛИСЪ (ПТА). Начался съѣздъ членовъ 8-го съѣзда русскихъ естествоиспытателей и врачей. Записалось 2066 членовъ.

С.-ПЕТЕРБУРГЪ (ПТА). 8 іюня Государю Императору имѣетъ счастье представляться д. с. с. Коростовцевъ.

С.-ПЕТЕРБУРГЪ (ПТА). Согласно сообщенію русскаго посла въ Константинополѣ, по свѣдѣніямъ Порты, опасны для плаванія слѣдующія мѣста въ Мраморномъ морѣ вслѣдствіе постановки болгарами минъ на разстояніи 10 километровъ отъ берега: портъ Родосто, города Шаркіой и Чанганара и раіонъ фермы Годошъ.

ТИФЛИСЪ (ПТА). Отбылъ въ Петербургъ экзархъ Грузіи.

Близъ Тифлиса осетинами найденъ въ овражѣ зарытый въ землѣ кладокладъ древняго литья.

АСТРАХАНЬ. (ПТА). Въ Заяицкой и Торгунской волостяхъ и Черноярскаго уѣзда усиливается падежъ сусликовъ. Изслѣдованіемъ выдѣлены подозрительныя по чумѣ культуры.

За-границей.

ВЪ ПАЛАТѢ ГОСПОДЪ.

ВѢНА (ПТА). Въ палатѣ господъ вице-президентъ палаты князь Фюрстенбергъ произнесъ рѣчь, посвященную юбилею императора Вильгельма, въ которой отмѣтилъ братство оружія обѣихъ странъ и политическую дружбу обоихъ императоровъ, сохранившихъ Австріи миръ даже въ наиболѣе тяжелыя времена. Въ заключеніе ораторъ принесъ Вильгельму поздравленіе отъ имени палаты. Во время рѣчи скамьи славянскихъ депутатовъ пустовали; изъ чеховъ и поляковъ присутствовали только члены консервативныхъ партій.

Въ числѣ нѣсколькихъ законопроектовъ палатой господъ принята гаагская конвенція о бракѣ и разводѣ. Члены палаты-епископы воздержались отъ голосованія, заявивъ, что конвенція ограничиваетъ права католической церкви въ области брака.

ПОСЛАНІЕ ПРЕЗИДЕНТА ВИЛЬСОНА.

ВАШИНГТОНЪ (ПТА). Президентъ республики прочиталъ посланіе конгрессу о необходимости немедленнаго пересмотра законодательства о денежномъ обращеніи въ дополненіе къ новой тарифной системѣ. Реформа, по словамъ Вильсона, вызывается необходимостью дать прочное экономическое основаніе дѣловой жизни націи. Вслѣдъ за отмѣной протекціоннаго тарифа необходима правильная организація коллективнаго и личнаго кредита. Долгомъ конгресса является созданіе новой банковской денежной системы, которая не должна допускать концентраціи въ немногихъ рукахъ денежныхъ ресурсовъ страны или пользованія ими для спекулятивныхъ цѣлей. Законы о банкахъ должны мобилизовать резервы страны. Контроль надъ банковской денежной системой долженъ слѣдить, чтобы банки были орудіями дѣлового міра, а не хозяевами его и чтобы они не препятствовали индивидуальной предпріимчивости и инициативѣ.—Билль о денежной реформѣ обнимаетъ три новыхъ отдѣла: о пересчетѣ коммерческихъ векселей, объ основныхъ правилахъ выпуска кредитныхъ билетовъ и о постановленіяхъ, касающихся заграничныхъ банковыхъ учрежденій и союзнаго резервнаго банка.

ПОѢЗДКА ПУАНКАРЕ ВЪ АНГЛІЮ.

ШЕРБУРГЪ (ПТА). Слѣдуя въ Англію, прибылъ Пуанкаре, встрѣченный на вокзалѣ властями, и прослѣдовалъ въ ратушу, привѣтствуемый населеніемъ. Мэръ произнесъ рѣчь, въ которой заявилъ, что пожеланія всего французскаго народа будутъ сопровождать президента въ его поѣздкѣ въ Англію. Пуанкаре отвѣтилъ: «Предстоящія торжества явятся праздникомъ дружбы двухъ великихъ народовъ, дорожащихъ независимостью и достоинствомъ и добровольно объединившихся въ общей любви къ свободѣ, труду и прогрессу. Зная, что меня сопровождаютъ ваши единодушныя пожеланія, я буду чувствовать себя менѣе недостойнымъ передать сосѣдямъ мысли и чувства Франціи».

При производствѣ салюта въ честь президента на фортѣ Рмель произошелъ взрывъ снарядовъ, чжавшихъ слишкомъ близко позади орудія. Убито двое и тяжело ранено семь человѣкъ. Командовавшій отрядомъ поручикъ раненъ легко.

МЕЖДУНАР. ДОРОЖНЫЙ КОНГРЕССЪ.

ЛОНДОНЪ (ПТА). Въ Вестминстеръ-Голлѣ состоялось открытіе международнаго дорожнаго конгресса. Ллойдъ-Джорджъ привѣтствовалъ конгрессистовъ отъ имени правительства.

ВЪ МАРОККО.

ТЕТУАНЪ (ПТА). Испанская колонна, продвинувшись впередъ, имѣла жаркій бой съ кабилами. Испанцы потеряли двухъ убитыми и 35 человѣкъ ранеными. Туземный отрядъ истребленъ.

ВѢНА (ПТА). На послѣднемъ авіаціонномъ состязаніи присутствовалъ императоръ, съ большимъ вниманіемъ слѣдившій за полетами. Публика восторженно привѣтствовала Франца-Іосифа.

РИМЪ (ПТА). Сенатъ принялъ законопроектъ объ организаціи корпуса морскихъ войскъ. Сессія закрылась на лѣтнія вакаціи.

МУКДЕНЪ (ПТА). По распоряженію изъ Пекина корейцамъ воспрещено пріобрѣтать землю и селиться въ Манчжуріи. Японскій консулъ заявилъ протестъ.

Одесса, 12 іюня.

„Крамольный" съѣздъ

Сегодня открывается въ Харьковѣ въ высшей степени интересный съѣздъ. Прежде всего выдѣляется внѣшняя особенность этого съѣзда. Онъ—съѣздъ «общеземскій». Если мы вспомнимъ, что до сихъ поръ канцеляріи продолжаютъ подозрительно смотрѣть на всякіе способы единенія земскихъ учрежденій между собою, то понятно будетъ, что созвать харьковскій съѣздъ не должно было быть особенно легко.

И дѣйствительно, много пришлось повозиться, чтобы получить разрѣшеніе на съѣздъ. А когда канцеляріи къ земскимъ ходатайствамъ, наконецъ, снизошли, то въ организацію съѣзда внесли такіе «предохранительные» коррективы (вѣдь созывъ съѣзда «довѣрили», шутку сказать, закоренѣлымъ «крамольникамъ», земцамъ, комплектуемымъ главнымъ образомъ изъ состава... помѣстнаго сословія),—что одно время серьезно дебатировался земцами вопросъ, стоитъ ли созывать сей съѣздъ на такихъ удивительныхъ основаніяхъ.

Оказалось во-первыхъ, что земскому съѣзду нельзя позволить имѣть своего выборнаго предсѣдателя, а посему таковой долженъ быть назначенъ губернаторомъ. Предусмотрѣны были и другія «мѣры предупрежденія и пресѣченія». Но особенный эффектъ вызвалъ заключительный аккордъ канцелярской предусмотрительности. Объявить съѣздъ закрытымъ постѣснялись все таки. Но наканунѣ открытія съѣзда его иниціаторы получили отъ губернатора увѣдомленіе, что онъ «разрѣшаетъ» присутствовать на съѣздѣ корреспондентамъ, однако, таковыми должны быть представители «только мѣстныхъ органовъ печати», причемъ и ихъ отчеты должны составляться «подъ отвѣтственностью предсѣдателя харьковской губернской земской управы», который обязанъ провѣрять «достовѣрность» корреспондентскихъ «сообщеній».

Такимъ образомъ даже корреспонденты мѣстныхъ газетъ, чтобы присутствовать на съѣздѣ, должны были бы получить своеобразное свидѣтельство о благонамѣренности, и все таки это ихъ не освобождало отъ возложенной губернаторомъ спеціально для отчетовъ съѣзда предварительной цензуры. Неудивительно при такихъ условіяхъ, что двѣ имѣющіяся въ Харьковѣ приличныя газеты уклонились отъ удовольствія присутствовать на съѣздѣ...

А съѣздъ самъ по себѣ, несмотря ни на что, все таки состоится и будетъ довольно многолюднымъ. По послѣднимъ свѣдѣніямъ, заявило желаніе въ немъ участвовать 28 губернскихъ земствъ и 40 уѣздныхъ. Заготовлено также для съѣзда немало интересныхъ докладовъ. Свѣдѣнія имѣются о 30 докладахъ, между которыми обращаютъ на себя вниманіе доклады видныхъ земскихъ дѣятелей и представителей «третьяго» земскаго элемента (напр., извѣстнаго статистика П. А. Вирляева). Очевидно, цѣль, ради которой земцы съѣжаются въ Харьковѣ, слишкомъ близко затрагиваетъ интересы русскаго земства, разъ они рѣшили примириться со всѣми унизительными ограниченіями, лишь бы съѣздъ состоялся.

Задача, которую съѣздъ себѣ ставитъ, на первый взглядъ кажется спеціальной. Что можетъ быть спеціальнѣе вопросовъ «статистики»? И всѣ пригоновленія канцелярій были бы непонятны, если бы рѣчь не шла объ особенной статистикѣ. Достаточно сказать, что харьковскій съѣздъ посвящается статистикѣ народнаго образованія, да еще такой статистикѣ, которая не только будетъ наполнять собою толстые томы, благополучно гніющіе въ канцелярскихъ архивахъ, но должна будетъ служить руководствомъ для всей земской просвѣтительной дѣятельности.

Такая статистика вообще насквозь пропитана неблагонамѣренностью. Все крамольное существованіе русскаго земства имѣетъ своимъ источникомъ, главнымъ образомъ, статистику, и неудивительно, что до сихъ поръ крамольникъ и земскій статистикъ—почти что синонимы. А если дѣло идетъ еще о статистикѣ по народному образованію, то получается, разумѣется, крамола, такъ сказать, въ квадратѣ.

Конкретно говоря, не ясно ли, какія послѣдствія могутъ получиться не только отъ организаціи, но пока лишь отъ разговоровъ о способахъ организаціи статистики по народному образованію школьному и внѣшкольному, по образовательному и культурному уровню народныхъ массъ, по состоянію на роднаго образованія за-границей, по вліянію на народное образованіе экономическихъ факторовъ? Между тѣмъ съѣздъ предстоитъ еще обсудить такой «опасный» вопросъ, какъ то, какимъ образомъ добиться координаціи статистики по народному образованію не только для всѣхъ земствъ,—одно это Богъ знаетъ какія «сомнительныя» сужденія способно вызвать,—но также для органовъ министерства народнаго просвѣщенія и даже епархіальнаго и другихъ вѣдомствъ!..

Характерная особенность земскихъ заботъ о народномъ образованіи заключается въ томъ, что тутъ заботы распространяются не только на количество, но и на качество. И трудность земской статистики по народному образованію объясняется необходимостью улавливать признаки для контролированія послѣдняго. Но только будучи au conrant качественныхъ побѣдъ надъ народнымъ невѣжествомъ, можно образованіе сдѣлать необходимымъ факторомъ того, что дѣйствительно заслуживаетъ названія просвѣщенія народныхъ массъ.

Вотъ почему, стоя на порогѣ введенія въ Россіи всеобщаго обученія и имѣя предъ собою слишкомъ близкую зависимость послѣдняго отъ канцелярій разныхъ вѣдомствъ, земство заинтересовалось правильной организаціей статистики, чтобы имѣть, между прочимъ, возможность постоянно бороться съ тенденціями канцелярій существо дѣла отдавать въ жертву формѣ.

Если канцелярія обнаруживаютъ явную склонность все всеобщее обученіе свести къ количественнымъ нормамъ, то противодѣйствовать этой склонности,—прежде всего путемъ собиранія и публикаціи соотвѣтственныхъ свѣдѣній,—можетъ только земство, стоящее къ населенію слишкомъ близко, чтобы не ставить его интересовъ, пользъ и нуждъ выше всего...

Еще фактъ изъ новой практики сената.

Видно, правду говоритъ народная мудрость, что одна бѣда не приходитъ. Канцеляріи не справились еще отъ отказа сената распубликовать новый уставъ военно-медицинской академіи. Свидѣтельствуютъ объ этомъ разнообразныя варіаціи удивительной «исторіи», имѣющія явно оффиціозный характеръ. Но въ какой обстановкѣ отказъ сената ни произошелъ, фактъ все таки остается фактомъ. И одновременно съ нимъ сенатъ продемонстрировалъ свое «осмѣлѣніе» и по другому поводу, но опять таки въ порядкѣ защиты закона отъ слишкомъ свободнаго его толкованія со стороны канцелярій. Правда, второе демонстрированіе разъясненіе сената вызвано не столь шумнымъ обстоятельствомъ, какъ «ошибка» военнаго министра. Рѣчь тутъ идетъ о жалобѣ «какого-то» ремесленника, интересы котораго нарушены были петербургскимъ градоначальникомъ. И дѣло не имѣло бы, конечно, принципіальнаго значенія, если бы этотъ ремесленникъ не былъ... евреемъ.

Не удивительно было бы, если сенатъ вообще не пощадилъ бы какого нибудь градоначальника или губернатора, хотя раньше правительство не посмотрѣло бы равнодушно и на такую «вольность», которая при русской «конституціи» всегда считалась «опасной» для авторитета «сильной власти». Но чтобы сенатъ рѣшился разойтись съ «политикой» изъ-за еврея, да еще по поводу, который врѣзывается въ самое сердце «націоналистическихъ» манипуляцій угождающей бюрократіи,—такой пассажъ, несомнѣнно, заслуживаетъ быть поставленнымъ рядомъ съ обидою, нанесенною сенатомъ ген. Сухомлинову.

Суть заключается въ слѣдующемъ. Изобрѣтательности бывшаго нижегородскаго губернатора и нынѣшняго лидера правой фракціи Госуд. Думы, г. Хвостова, принадлежитъ требованіе отъ евреевъ-ремесленниковъ, имѣющихъ аттестаты на знаніе ремесла, особыхъ доказательствъ, что они дѣйствительно прошли ученическій стажъ. Съ легкой руки г. Хвостова требованіе это пошло гулять по русской землѣ, лежащей внѣ «черты», и давать обильные «націоналистическіе» плоды, ибо кто не знаетъ, въ какомъ хаосѣ находятся въ ремесленныхъ управахъ книги по регистраціи ремесленныхъ учениковъ и какъ къ этой регистраціи равнодушно относятся сами мастера и ученики? И своеобразный ручеекъ большой націоналистической рѣки докатился до Петербурга, сжавъ въ своихъ холодныхъ объятіяхъ еврейскаго переплетчика, который, не понявъ глубокаго смысла требованія генер. Драчевскаго, обратился за разъясненіемъ своихъ правъ въ сенатъ.

Къ удивленію бюрократіи, сенатъ призналъ, что требованіе доказательствъ ремесленнаго ученичества незаконно, разъ на лицо имѣется ремесленный аттестатъ, а потому подлежитъ отмѣнѣ постановленіе совѣщательнаго присутствія при петербургскомъ градоначальникѣ, рѣшившаго, что еврейскій переплетчикъ, прожившій всю жизнь въ Петербургѣ, кочуя изъ одного переплетнаго заведенія въ другое, долженъ былъ лишенъ ремесленнаго «званія» и выдворенъ изъ столицы.

Самое разъясненіе сената, разумѣется, большой практической цѣны не имѣетъ. По газетнымъ свѣдѣніямъ, въ военномъ министерствѣ уже придуманы способы, какъ обойти отказъ сената распубликовать новый уставъ военно-медицинской академіи. Пути бюрократическаго канцеляризма неисповѣдимы и, сорвавшись гдѣ нибудь на одномъ мѣстѣ, онъ вознаградитъ себя сторицей въ другихъ мѣстахъ. Лишь была бы добрая воля и вѣра въ... безнаказанность. Тоже самое касается и сенатскаго разъясненія о евреяхъ-ремесленникахъ. Нельзя будетъ мудрить съ ученическимъ стажемъ, будутъ мудрить какъ-нибудь иначе,—поводы найдутся, лишь бы было доброе желаніе и хватило «націоналистическаго» усердія. Но если сенатъ окончательно вернулся бы на путь лежащихъ на немъ функцій по наблюденію за законностью въ странѣ, то это, безспорно, имѣло бы громадное значеніе для всего будущаго Россіи.

Мы уже говорили, въ какой стадіи находится вопросъ о постановкѣ сената въ такія условія существованія, которыя обезпечивали бы ему полную независимость отъ фантазій политиканствующаго канцеляризма. Такой шагъ вызывается настоятельной необходимостью. И если четвертая Дума заставитъ его сдѣлать, то это одно искупило бы всѣ ея вольныя и невольныя прегрѣшенія предъ страной. Но не забудемъ, что было время, когда сенатъ сумѣлъ сохранить свою независимость въ еще менѣе благопріятной для того обстановки. Въ самый разгулъ реакціи 80-хъ и 90-хъ годовъ, если голосъ раздавался въ защиту закона и законности, то это былъ голосъ только сената.

«Конституція» вызвала переломъ также и тутъ. Но много можно было бы исправить и въ россійской самобытности—даже до реформы сената—если бы блюстители закона и законности вернулись къ естественнымъ своимъ обязанностямъ...

Эсэ.

За-границей.

На Балканахъ.

Вчерашній день не внесъ существенныхъ измѣненій въ положеніе на Балканахъ, и напряженность, создавшаяся въ послѣдніе дни вслѣдствіе упорства обѣихъ сторонъ, сохранилась по сію пору. Имѣется лишь одинъ новый моментъ, которому, однако, врядъ ли можно придавать серьезное значеніе въ смыслѣ благопріятнаго выхода изъ положенія. За день до отставки сербскій премьеръ Пашичъ обратился къ кабинету Даневу съ просьбой разрѣшить споръ изъ-за Македоніи установленіемъ для нея автономіи. Этотъ проектъ, встрѣченный съ особеннымъ сочувствіемъ русской дипломатіей, казался сербскому правительству самымъ лучшимъ выходомъ изъ спора. Пашичъ предлагалъ затѣмъ передать этотъ проектъ на обсужденіе петербургскихъ сферъ, послѣ того какъ между Сербіей и Болгаріей будетъ достигнуто въ этомъ смыслѣ принципіальное соглашеніе. Предварительно, по мысли Пашича, проектъ этотъ долженъ былъ послужить предметомъ обсужденія на конференціи въ Салоникахъ. Если же по этому вопросу будетъ достигнуто соглашеніе, то всѣ другіе вопросы—о демобилизаціи, о петербургской конференціи и др.—утрачиваютъ свою остроту и могутъ быть легко разрѣшены. Болгарія, разумѣется, не обнаруживаетъ никакого желанія не только принять, но даже обсуждать это предложеніе, ссылаясь на то, что хотя идея автономіи Македоніи стояла на очереди къ моменту заключенія сербско-болгарскаго договора, но дальнѣйшій ходъ событій лишилъ эту идею актуальности. Идея эта возникла на тотъ случай, если бы Турція не потерпѣла

Иногороднимъ и Пріѣзжимъ!

Т-во Бродскій и К°

Ришельевская, 10. Телеф. 2/82.

Дамскій Конфексіонъ

ВЪ БОЛЬШОМЪ ВЫБОРѢ:

Юбки, Блузки, Пеньюары, Матиже, Платья шелковыя, шерстяныя и бумажныя

Англійскіе костюмы шелковые и полотняные, Мантo, Кашпусьеры

ГОТОВЫЕ

и принимаются заказы. Срочные заказы выполняются въ 24 часа.

40873

Южно-Русское О-во Торговли Аптекарск. Товарами ЮРОТАТ

Главный складъ и Контора: Гаванная, 11. Телеф. 3-12
Розничные магазины: Гаван., 11. Телеф. 19-78 и Преображенск., 64. Телеф. 41-76.

КОСМЕТИКА и ПАРФЮМЕРІЯ всѣхъ лучшихъ иностранныхъ и русскихъ фирмъ.
АПТЕКАРСКІЕ и МОСКАТЕЛЬНЫЕ ТОВАРЫ. ХИМИЧЕСКІЕ и ТЕХНИЧЕСКІЕ ПРОДУКТЫ.
ДЕЗИНФЕКЦІОННЫЯ СРЕДСТВА. ПАТЕНТОВАННЫЯ СРЕДСТВА. РЕЗИНОВЫЕ и ПЕРЕВЯЗОЧНЫЕ ПРЕДМЕТЫ.
СВѢЖІЯ МИНЕРАЛЬНЫЯ ВОДЫ получаются безпрерывно въ теченіе всего лѣтняго сезона.
СОСТАВЫ для УГЛЕКИСЛЫХЪ и КИСЛОРОДНЫХЪ ВАННЪ,
ЛИМАННАЯ СОЛЬ, ГРЯЗЬ, РАПА, СОСНОВАЯ ЭССЕНЦІЯ, СОСНОВЫЙ ЭКСТРАКТЪ и проч. предметы ДЛЯ ВАННЪ, КУПАНІЙ и ГИДРОПАТІИ.

По СРЕДАМЪ и СУББОТАМЪ покупки доставляются на дачи въ районахъ Фонтановъ.

40776

ОБОИ
ФАБРИКИ
Бр. Тархополь
продаются по фабричнымъ цѣнамъ
только изъ собственныхъ складовъ
ВО ВСѢХЪ КРУПНЫХЪ ГОРОДАХЪ ИМПЕРІИ.
Главный складъ въ Одессѣ:
ул. Жуковскаго, д. № 26. Телефонъ 7-38.

й, какія каждая изъ союзницъ готовится вить въ самомъ началѣ войны въ случаѣ никта съ Германіей, считается еще от- ымъ: наибольшая часть французской ар- сосредоточена у самой границы, тогда какъ кація русскихъ войскъ, которыя раньше размѣщены въ Царствѣ Польскомъ, зна- льно измѣнена была два года тому на- какъ это явствуетъ изъ опубликован- оффиціальныхъ разъясненій Россіи на этотъ . Кромѣ того, во время балканскаго кри- французская дипломатія, изъ вниманія къ и, играла слишкомъ пассивную роль. На- ть, втеченіе нынѣшней кампаніи въ поль- рехлѣтней военной службы то и дѣло ссы- на на желанія русскаго правительства. По- лось впечатлѣніе, что союзница вмѣшива- во внутреннія дѣла Франціи.

палатѣ, какъ и въ печати полнымъ кре- ть пользовался разсказъ о томъ, что з- своего прошлогодняго путешествія въ ю тогдашнему министру-президенту Пуан- пришлось выслушать упреки относитель- рганизаціи французской арміи и совѣтъ уться къ трехлѣтней службѣ. Этотъ совѣтъ ы бы данъ былъ въ такой категорической ѣ, что оставалось только принять его къ ненію ради сохраненія альянса.

отивъ такого «вмѣшательства» протестова- аже націоналисты, энергично отстаивавшіе ную реформу. Въ газетѣ «Eclair» Эрнестъ е требовалъ, какъ реплики со стороны Фран- вступленія въ переговоры съ Россіей о щеніи къ прежней дислокаціи русскихъ къ вдоль германской границы. А тѣмъ вре- мъ само правительство республики, какъ одтверждало версію о русскомъ вмѣшатель- , которая могла убѣдить многихъ въ по- ческой необходимости возстановленія трех- ей службы. Оно не только не опровергало нѣ этой версіи, но устами отдѣльныхъ стровъ указывало въ банкетныхъ рѣчахъ, осуществленіе военной реформы должно до- ть особое удовольствіе русскимъ друзьямъ юзникамъ.

ора было поэтому опредѣленно выгородить инсь, отмежевать его отъ ожесточенной йной борьбы за и противъ трехлѣтней слу-

инистръ-президентъ Барту рѣшился, нако- , это сдѣлать въ палатѣ во время зак- тельныхъ дебатовъ по общему обсужденію нопроекта о трехлѣтней службѣ. Какъ толь- одинъ изъ соціалистскихъ депутатовъ лиш- разъ пожаловался на русское «давленіе», льеръ всталъ съ министерской скамьи и за- ть, что уполномоченъ своимъ предшествен- мъ на посту, то есть президентомъ Пуан- опровергнуть всѣ слухи о какихъ-либо рус- ъ требованіяхъ или совѣтахъ по вопросу усиленіи французской арміи. А министры, рые на банкетахъ распространялись на эту , съ своей стороны добавили, что только отически предвкушали хорошее впечатлѣ- какое должна неизбѣжно произвести на кихъ союзниковъ военная реформа—и боль-

ше ничего. А предпринята была эта реформа совершенно самостоятельно, какъ отвѣтъ на усиленіе вооруженій въ Германіи.

— Хорошо, возразили Барту противники реформы, Франція приноситъ громадную жертву, но у нея есть друзья и союзники. Съ своей стороны готовятся-ли они также отвѣтить Германіи новыми вооруженіями? Что дѣлаютъ въ Англіи и въ Россіи?

И тутъ-то слѣдуетъ особенно отмѣтить объясненіе французскаго премьера.

— Я не имѣю права дать здѣсь какія-либо опредѣленныя, точныя указанія,—отвѣтилъ онъ,—но словомъ главы правительства могу ручаться передъ французскимъ народнымъ правительствомъ, что наша союзница съ своей стороны употребляетъ всѣ усилія, чтобы армія русская, какъ и французская, оказалась совершенно готовой въ моментъ роковыхъ событій.

Объ Англіи ни слова—и это произвело сильное впечатлѣніе. Что же касается Россіи, то депутаты поняли слова премьера въ томъ смыслѣ, что русское правительство подѣлилось съ французскимъ достаточно убѣдительными данными на счетъ усиленія вооруженій Россіи въ отвѣтъ Германіи.

Теофрастъ Ренодо.

ВНУТРЕННІЯ ИЗВѢСТІЯ.

— Л. А. Кассо уѣзжаетъ въ концѣ іюня въ двухмѣсячный отпускъ.

— Командированный въ Ригу изъ Петербурга судебный слѣдователь по важнѣйшимъ дѣламъ П. А. Александровъ установилъ, что не можетъ быть и рѣчи о самоубійствѣ братьевъ Нолькенъ и что организаторомъ убійства является лицо, принадлежащее къ высшимъ помѣщичьимъ кругамъ аренсбургскаго общества.

— Братъ писателя Н. И. Тимковскаго категорически опровергаетъ сообщеніе о болѣзни писателя и удивляется, откуда могъ появиться этотъ ложный слухъ.

СПОРЪ МЕЖДУ МИНИСТРАМИ.

Въ самомъ непродолжительномъ времени совѣту министру предстоитъ разрѣшить споръ, возникшій между министрами финансовъ и путей сообщенія по поводу предполагаемой министромъ финансовъ передачи концессіи на шлюзованіе днѣпровскихъ пороговъ одной французской компаніи. Это грандіозное сооруженіе, способное обратить Днѣпръ въ одну сплошную судоходную рѣку, должно обойтись казнѣ въ 40 мил. руб. Французская компанія предлагаетъ правительству устроить сооруженіе за свой счетъ и послѣ опредѣленнаго срока передать его безвозмездно въ руки правительства, обѣщая за все время своего шлюзованія безплатно пропускать суда черезъ плотины. За все это компанія выговариваетъ себѣ доходъ отъ утилизаціи водопадовъ для добычи электрической энергіи. Министръ путей сообщенія настаиваетъ на производствѣ шлюзованія пороговъ государственными средствами.

ВЪ ДУХ. СФЕРАХЪ.

Епископу саратовскому Алексію св. синодомъ предложено мѣсто предсѣдателя учебнаго комитета при св. синодѣ. По слухамъ, епископъ намѣренъ принять предложеніе.

Изъ самыхъ достовѣрныхъ источниковъ передаютъ, что въ Москвѣ во время юбилейныхъ торжествъ былъ Григорій Распутинъ. Онъ былъ вызванъ въ Москву отъ Восторговыхъ и архимандритомъ Макаріемъ, чтобы совмѣстными усиліями повліять на политику св. синода. Имъ удалось добиться назначенія для присутствія въ лѣтней сессіи синода епископа Алексѣя Тобольскаго, вмѣсто предполагавшагося назначенія епископа Анатолія. В. К. Саблеръ, противъ воли котораго состоялось назначеніе еп. Алексѣя, добился увольненія прот. Восторгова отъ должности завѣдующаго пастырскими курсами подъ предлогомъ назначенія его настоятелемъ церкви Василія Блаженнаго.

Положеніе митрополита Макарія весьма упрочилось. Онъ теперь persona gratissima въ высшихъ сферахъ. Въ синодальныхъ кругахъ увѣрены, что если въ Россіи будетъ возстановлено патріаршество, то патріархомъ можетъ быть только митрополитъ Макарій.

ДѢЛО БЕЙЛИСА.

Оказывается, что сочиненіе монаха Неофита, на которое ссылается въ своей экспертизѣ кс. Пранайтисъ, уже фигурировало на процессѣ о вспижскомъ кровавомъ навѣтѣ (при Николаѣ I). Госуд. Совѣтъ тогда же призналъ, что аргументы автора совершенно необоснованы. Тѣмъ не менѣе на нихъ теперь ссылаются, какъ на доказательство существованія ритуальныхъ убійствъ среди евреевъ...

Особое мотивированное мнѣніе предсѣдателя Каменцова и докладчика Рыжова, высказавшихся противъ привлеченія Бейлиса, не получитъ движенія и останется въ архивѣ суд. палаты. Фраза о ритуальномъ характерѣ убійства вставлена въ обвинительный актъ, какъ передаютъ, по настоянію министра юстиціи. Корреспондентъ «Moment'a» передаетъ изъ достовѣрнаго источника, что даже нѣкоторые изъ членовъ суд. палаты, голосовавшіе за утвержденіе обвинительнаго акта, указывали въ засѣданіи на слабость уликъ противъ Бейлиса, но они того мнѣнія, что не слѣдуетъ «мѣшать прокуратурѣ, разъ она находитъ нужнымъ, ликвидировать дѣло судомъ».

Защитниками Бейлиса обнаружено за послѣднее время нѣсколько новыхъ фактовъ, указывающихъ на истинныхъ виновниковъ убійства.

СЕРЬЕЗНОЕ ДѢЛО.

Въ министерствѣ внутреннихъ дѣлъ возникъ вопросъ о возвращеніи цѣлому ряду мѣстностей въ вновь образованной Холмской губерніи древне-русскихъ наименованій. Говорятъ, что предсѣдателемъ и любимскому губернатору предложено обсудить этотъ вопросъ совмѣстно съ представителями православныхъ братствъ.

ЗА ПРАВДУ.

Въ Кіевѣ устраненъ отъ должности околоточный надзиратель Коценчукъ, написавшій въ рапортѣ по поводу обнаруженія неразрѣшенной школы: «больше бы школъ,—не было бы хулиганства».

ПЕЧАТЬ.

Оштрафованы редакторы нижегородскихъ газетъ «Волгарь» и «Нижегородскій Листокъ» по 300 руб. каждый. «Волгарь» оштрафованъ за оригинальный фельетонъ объ абортѣ, а «Нижегородскій Листокъ»—за фельетонъ объ абортѣ, перепечатанный изъ московскихъ газетъ.

ОПЫТЪ ПРОФ. БАХМЕТЬЕВА.

Профессоръ Бахметьевъ намѣренъ обратиться къ членамъ Гос. Думы съ ходатайствомъ внести въ законодательныя учрежденія законопроектъ о предоставленіи ему права производить свои опыты по анабіозу надъ арестантами, приговоренными къ смертной казни. Если такой законопроектъ въ Думѣ не пройдетъ, то проф. Бахметьевъ намѣренъ перенести свою дѣятельность въ Парижъ, гдѣ уже подобный законъ существуетъ.

КРЕСТНЫЙ ХОДЪ.

Изъ Владивостока выступилъ крестный ходъ къ Уссурійскому монастырю, отстоящему на 320 верстъ отъ Владивостока. Въ шествіи участвуютъ войска. Оно будетъ въ пути около мѣсяца. Установленъ этотъ ходъ въ память Романовскаго юбилея.

ИЗЪ ПОЛЬСКОЙ ЖИЗНИ.

— При торжественной обстановкѣ состоялось третьяго дня въ Петербургѣ, въ костелѣ св. Екатерины, посвященіе бывш. ректора духовной академіи кс. Ал. Каковскаго въ архіепископы варшавскіе. Обрядъ консекраціи совершалъ епископъ калишскій при соучастіи епископовъ житомирскаго и могилевскаго. Присутствовало множество представителей католическаго

Новый варшавскій архіепископъ кс. Александръ Каковскій.

духовенства изъ столицы и провинціи, члены Госуд. Думы и Совѣта—поляки, директоръ департамента иностранныхъ исповѣданій Менкинъ и масса народу. Въ 3 часа дня архіепископъ Каковскій принималъ поздравленія въ духовной академіи. Архіепископомъ получены многочисленныя привѣтственныя телеграммы отъ частныхъ лицъ, обществъ и учрежденій Ц. Польскаго.

— Прогрессисты внесли рядъ поправокъ къ законопроекту о гор. самоуправленіи, касающихся пониженія избирательнаго ценза и устраненія ограниченій правъ евреевъ. Литовскій депутатъ кс. Лаукайтисъ вноситъ предложеніе о томъ, чтобы въ тѣхъ городахъ Сувалкской губ., гдѣ большинство населенія состоитъ изъ литовцевъ, мѣсто польскаго языка въ органахъ гор. самоуправленія занялъ литовскій. Правые предложатъ формулу перехода, въ которой выражается пожеланіе объ измѣненіи гор. избирательнаго закона въ Западномъ краѣ на куріальной основѣ «съ цѣлью обезпеченія интересовъ русскаго населенія».

— Сенатъ львовскаго университета пригласилъ въ лекторы профессоровъ—поляковъ изъ Варшавы. Соціалистическія группы среди студенчества подняли противъ нихъ агитацію, заявляя, что профессора, преподававшіе въ правительственныхъ высшихъ уч. заведеніяхъ, тѣмъ самымъ нарушили «національную солидарность». Состоявшаяся, однако, въ университетѣ общестуденческая сходка одобрила выборъ университетскаго сената и выразила порицаніе соціалистамъ за ихъ агитацію.

— Избранный въ Житомирѣ членомъ уѣздной земской управы полякъ Сокодовскій не утвержденъ. Мотивъ неутвержденія — неправильность ценза.

ИЗЪ ЕВРЕЙСКОЙ ЖИЗНИ.

— Сообщаютъ, что порученіе относительно систематизаціи еврейскаго законодательства въ Россіи дано было Н. А. Маклакову по предложенію В. Н. Коковцова. Матеріалы будутъ разрабатываться особой коммисіей, во главѣ которой станетъ П. Н. Дурново, лидеръ правыхъ въ Гос. Совѣтѣ. Соотвѣтствующій законопроектъ будетъ внесенъ въ Госуд. Думу въ 1915 году. Напомнимъ кстати, что П. Н. Дурново, возражая въ прошломъ году въ совѣтѣ противъ законопроекта о пенсіонной кассѣ для евр. учителей (устраиваемой на еврейскія же деньги!), прибѣгъ при этомъ, между прочимъ, къ слѣдующему аргументу: «Дѣлать уступки (!) евреямъ не соотвѣтствуетъ духу времени»...

— Министерство нар. просвѣщенія постановило разработать законопроектъ о реформѣ казенныхъ евр. учительскаго института въ Вильнѣ.

— Во время послѣднихъ облавъ въ Кіевѣ арестовано нѣсколько евреевъ, получившихъ разрѣшеніе экзаменоваться, въ качествѣ экстерновъ, въ медицинской испытательной коммисіи.

— Притѣсненія евреевъ въ Кіевѣ, по словамъ «Рѣчи», приняли острый характеръ. По распоряженію губернатора Суховкина, каждую ночь производятся облавы на евреевъ. Полиція арестуетъ всѣхъ, у кого случайно не окажется при себѣ вида на жительство. Женщины съ дѣтьми, мужья которыхъ временно отлучились изъ Кіева, несмотря на удостовѣренія дворниковъ о заявкѣ, выселяются. Облавы отличаются чрезвычайной жестокостью. Администрація, хотя и разрѣшила евреямъ-экспонентамъ выставки временно проживать въ городѣ, но обставляетъ это такими ограниченіями, что многіе вынуждены совершенно отказаться отъ участія въ выставкѣ.

ДНЕВНИКЪ ЖУРНАЛИСТА.

MXX.

12 іюня.

Старая пѣсня.

Нельзя сказать, чтобы россійская реакція поражала обывательское воображеніе мелодической изобрѣтательностью...

Вотъ уже восьмой годъ, какъ она тянетъ одну и ту же унылую пѣсню о скорой ликвидаціи представительнаго строя. Всякій тайный совѣтникъ, обманувшійся въ своихъ карьерныхъ ожиданіяхъ, всякій темпераментный сановникъ, мечтающій о славѣ Столыпина, всякій министръ, разобиженный излишне красочнымъ депутатскимъ краснорѣчіемъ, ставитъ крестъ—только словесный, конечно—надъ Госуд. Думой и пускаетъ въ обращеніе слухъ о неминуемомъ и окончательномъ ея роспускѣ. Впродолженіе года такихъ слуховъ набирается столько, что общество начинаетъ терять представленіе о порядкѣ ихъ преемственности и совершенно перестаетъ на нихъ реагировать. Повторяется положеніе изъ нравоучительнаго разсказа о пастушкѣ, всуе пугавшаго работавшихъ по близости крестьянъ крикомъ «волки» и въ наказаніе за это оставленнаго безъ помощи въ минуту дѣйствительнаго нападенія волчьей стаи...

Весьма вѣроятно, что очутись даже существованіе Думы въ доподлинной опасности, то и тогда общественное мнѣніе, извѣрившееся въ толки о реставраціи доктябрьскаго порядка вещей, отнеслось бы къ сообщенію объ этомъ съ законнымъ недовѣріемъ. Тѣмъ меньше основаній имѣется для серьезнаго реагированія на очередные «таинственные намеки» «близкихъ къ правительству лицъ» о томъ, «будто осенью Госуд. Дума уже не соберется». Чѣмъ согрѣшила Дума четвертаго созыва противъ хозяевъ политическаго положенія, чтобы заслужить себѣ смертный приговоръ? Она вотировала порицаніе дѣятельности министерства внутр. дѣлъ? Но вѣдь этотъ вотумъ порицанія не обусловленъ былъ никакими реальными послѣдствіями, могущими связать свободу режима г. Маклакова. Чисто же академическое, такъ сказать, недовольство должно лишь способствовать служебному успѣху шефа внутренней нашей политики. И мы не допускаемъ мысли, чтобы изъ-за подобнаго, извините за выраженіе, вздора самое существованіе Думы поставлено было на карту...

Невѣроятно также, чтобы острое недовольство Думой возникло на почвѣ ея опредѣлившейся неработоспособности. Работоспособная Дума, если только намѣренія ея не совпадаютъ съ чаяніями совѣта объединеннаго дворянства, вовсе не такое завидное благо, какъ это кажется. Дума неработоспособная уже тѣмъ хороша, что съ ея стороны не приходится ждать никакихъ досадныхъ сюрпризовъ. Хватило бы у нея умѣнья проголосовать бюджетъ,—и на этотъ счетъ даже г. Саблеру грѣхъ жаловаться,—и тогда ею прямо дорожить слѣдуетъ. Она есть, и фактомъ своего бытія опровергаетъ сплетню о призрачности обновленнаго строя. Но въ то же время ея нѣтъ, что развязываетъ реакціи руки въ ея начинаніяхъ и замыслахъ. Моментъ настолько выигрышный, что оспаривать его не рѣшился, надобно думать, и самый непримиримый Стишинскій...

Тѣмъ неожиданнѣе, разумѣется, что именно въ этой Думѣ безъ лица, безъ инициативы, безъ самолюбія и безъ цѣли г. Коковцову нанесено было оскорбленіе, повлекшее за собою, такъ называемую, «забастовку министровъ». Несообразность эта чисто кажущаяся, однако. Выходка курскаго Маркова лишь географически, если можно такъ выразиться, связана съ Таврическимъ дворцомъ. Источники же ея, ея побудительные мотивы и спекулятивныя цѣли ни въ какомъ контактѣ съ думской дѣйствительностью не находятся. И было бы болѣе, чѣмъ странно, еслибы на безотвѣтную голову народнаго представительства обрушился министерскій гнѣвъ, въ своемъ основаніи имѣющій какое-то отвергнутыя непромныя ходатайства о субсидіи и какой-то плохо разсчитанный черносотенный шантажъ...

Быть можетъ, кн. Волконскому и слѣдовало бы принять въ отношеніи зарвавшагося Маркова одну изъ тѣхъ суровыхъ дисциплинарныхъ мѣръ, которыя думскій президіумъ съ такой изобильной щедростью примѣняетъ къ ораторамъ оппозиціи, но вправѣ ли г. Коковцовъ сѣтовать на снисходительность къ лидеру думскихъ погромщиковъ, разъ снисходительность эта продиктована самыми патріотическими соображеніями? Развѣ не въ угоду правящей реакціи даровалъ думскій президіумъ представителямъ погромной фракціи неограниченную свободу слова? Похвалить долженъ былъ бы г. Коковцовъ тугого на правое ухо кн. Волконскаго, а не разсердиться на него. Потому что уже гораздо лучше пропустить мимо одну Марковскую обмолвку по адресу отказавшаго ему въ подачкѣ министра, чѣмъ пресѣчь сотню патріотическихъ призывовъ несравненнаго курскаго оратора къ истребленію враговъ отечества, именуемыхъ интеллигентами, крестьянами, инородцами и прочими россійскими гражданами, не записанными въ погромныхъ союзахъ...

Во всякомъ случаѣ, точны для конфликта со всей Думой здѣсь нѣтъ и въ поминѣ. Правда, въ нашемъ государственномъ быту расширеніе круга отвѣтственности почитается явленіемъ нормальнымъ, и только на этихъ дняхъ г. Маклаковъ, рѣшившій будто бы освободить страну отъ ига исключительныхъ положеній, отложилъ свое намѣреніе на цѣлый годъ въ наказаніе за ощутительную въ отношеніи его нѣдомолвка думскую формулу,—если это и невѣрно, то скверно придумано,—но вѣдь г. Коковцовъ слыветъ образцомъ справедливости и толерантности, не способнымъ на слѣпую месть. Откуда же берутъ начало эти «таинственные намеки» на скорый разгонъ Таврическихъ законодателей? Не распространяются ли они самими Марковыми и Пуришкевичами, обманутыми въ своихъ надеждахъ на «темныя деньги»...

Для нихъ разгонъ Думы и впрямь былъ бы наиболѣе желательнымъ выходомъ изъ затруднительнаго положенія, въ которомъ они очутились благодаря своей неразсчетливой выходкѣ. Но согласитесь, что даже въ условіяхъ современной россійской дѣйствительности превращеніе Марковскаго пожеланія въ опредѣляющій факторъ государственнаго управленія позволительно счесть за праздное томленіе погромнаго духа!..

Сѣдой.

„Пугачи".

(Письмо изъ Петербурга).

Нижеподписавшійся, вкупѣ съ тридцатью тремя сообщниками, бывшими членами 3-й Государственной Думы, не сегодня-завтра будетъ допрашиваться сенаторомъ Шульгинымъ по дѣлу о подписаніи запроса по поводу убійства бывш. члена 2-й Госуд. Думы д-ра Караваева, въ каковомъ запросѣ усмотрѣлъ клевету на себя бывш. членъ 3-ей Госуд. Думы Гололобовъ. Уже вызывался на допросъ въ качествѣ свидѣтеля депутатъ Милюковъ.

Я не стану, конечно, разглашать данныя слѣдствія; не буду также подвергать сравнительной критикѣ теоріи отвѣтственности или безотвѣтственности депутатовъ по суду за составленіе запросовъ (въ свое время было сообщено газетами, что всѣ 34 подписавшихъ запросъ высказались въ письменной формѣ, что они считаютъ интерпеллянтовъ отвѣтственными только передъ Гос. Думой, которая можетъ принять или отвергнуть запросъ); я хочу лишь сказать нѣсколько словъ о процессуальной сторонѣ дѣла. Порученіе слѣдствія не судебному слѣдователю и не прокурорскому надзору, а сенатору предвѣщаетъ разсмотрѣніе самаго дѣла (если вообще дѣло будетъ) верховнымъ судомъ Имперіи.

При всей серьезности отношенія нашего къ столь высокому государственному учрежденію, какъ верховный судъ,—и даже именно вслѣдствіе этой серьезности отношенія,—мы не можемъ удержаться отъ улыбки. Почему?

Спеціалисты уже дали справку читателямъ, сколько разъ и по какимъ случаямъ творилъ свое дѣло верховный судъ. На протяженіи исторіи онъ призывался судить пять разъ: офицера Мировича, пытавшагося освободить изъ Шлиссельбургской крѣпости несчастнаго претендента на Всероссійскій престолъ Ивана Антоновича; потомъ Пугачева, далѣе декабристовъ, наконецъ, Каракозова и позже Соловьева, покушавшихся на жизнь Императора Александра II.

Въ промежуткахъ и послѣ этого были очень важные, очень большіе и серьезные судебные процессы: Нечаевское дѣло, процессъ 193-хъ, судъ надъ Желябовымъ, Перовской и др., процессъ первомудмцевъ, авторовъ выборгскаго воззванія, процессъ соц.-демократической фракціи 2-й Госуд. Думы, рядъ процессовъ о терроръ, но всѣ они шли чрезъ судебную палату, чрезъ особое присутствіе сената съ сословными представителями, чрезъ военные суды, а не черезъ судъ верховный, въ которомъ роль обвинителя-прокурора исполнялъ доселѣ самъ министръ юстиціи.

И вотъ покушеніе на честь г. Гололобова по юрисдикціи ставится въ одинъ уровень съ покушеніемъ на жизнь Особы Императора, а частная обида приравнивается къ такимъ исторически колоссальнымъ событіямъ, какъ пугачевскій бунтъ и декабрьское возстаніе. Отъ верховнаго суда во всѣхъ перечисленныхъ случаяхъ никто (по крайней мѣрѣ изъ главныхъ обвиняемыхъ) не уходилъ живымъ: кого вѣшали, кого четвертовали.

Жутковато, согласитесь, стать на одну доску съ Емелькой Пугачевымъ, хотя насъ, можетъ быть, и не повезутъ на судъ въ желѣзной клѣткѣ.

Г. Гололобовъ въ моментъ приписанныхъ ему запросомъ дѣйствій былъ всего лишь членомъ губернскаго правленія въ Екатеринославѣ и, казалось бы, ему такая честь, какъ судъ надъ его обидчиками чрезъ верховное судилище россійской имперіи, немного не по чину; но вѣдь дѣло не въ г. Гололобовѣ, а въ чрезвычайномъ почтеніи къ званію народныхъ представителей, членовъ Госуд. Думы.

Ужъ какъ Дума—изъ кожи лѣзетъ—добивается, чтобы ее уважали, признавали ея права и престижъ, анъ тутъ—вотъ какой неожиданный почетъ: самъ верховный судъ собирается, на ту самую скамью сажаютъ, гдѣ Пугачъ сидѣлъ!

Въ чемъ другомъ—не взыщите, а ужъ судить такъ честь-честью. Съ особымъ отличіемъ.

О, неблагодарные!..

А. Никольскій.

Петербургъ.

ПРЕССА.

При всей полнотѣ славянскихъ симпатій Русская Молва очень пессимистически смотритъ на исходъ сербско-болгарскаго конфликта.

Конечно, ни та, ни другая войны не желаютъ; но онѣ желаютъ и страстно домогаются такихъ вещей, — признаетъ петербургская газета, — которыя дѣлаютъ войну неизбѣжной. При этомъ газета считаетъ, однако, необходимымъ предостеречь Болгарію отъ несбыточныхъ надеждъ.

Формально, Болгарія вольна воевать для достиженія полныхъ, окончательныхъ успѣховъ: ее могутъ при этомъ окрылять самыя различныя надежды. Независимо отъ того, въ какой мѣрѣ дѣло ея правое по существу и по букве договоровъ, война эта была бы при настоящихъ условіяхъ съ ея стороны дѣйствіемъ по отношенію къ Россіи дважо недружелюбнымъ. Каковы, однако, были бы послѣдствія этого шага. Великимъ державамъ пришлось бы озаботиться локализаціею войны. Во взаимоотношеніяхъ европейской политики нынѣшняго дня есть достаточно основаній для надежды, что крупныхъ международныхъ потрясеній удастся избѣгнуть. Въ недавнемъ рескриптѣ на имя г. Сазонова содержались интересныя указанія въ этомъ смыслѣ.

Но въ послѣдней рѣчи гр. Тиссы содержится не менѣе интересныя указанія совершенно противоположнаго смысла. И это постигнулъ даже немудрый націоналистическій Свѣтъ, доказывающій, что «обстоятельства сложились теперь въ пользу Россіи, и было бы грѣшно ихъ не использовать». Дѣло въ томъ, оказывается, что

Россія, Франція и Англія сильны своими финансами. Австрія же и Германія съ этой стороны слабенькія. Австрія, сама признаетъ, что она на краю банкротства. Германія извѣдала на опытѣ, что ея кредитъ — отсутствуетъ. Займы имперскіе и прусскіе остались въ портфеляхъ банковъ; публика ихъ не беретъ. Для усиленія военнаго фонда пришлось вмѣсто золота выпускать кредитные билеты.

Нѣтъ и того залога силы, какой дается единеніемъ. Въ робяхъ императора Вильгельма не было привѣта отъ «союзнаго» австрійскаго рейхсрата: не нашлось большинства... Объединенія Италіи съ Австріей не стоитъ и говорить..

Открытіе, сдѣланное націоналистическимъ органомъ, должно прежде всего сильно порадовать г. Коковцова. Онъ и подозрѣвалъ давно, что матеріальное благополучіе Германіи во много разъ уступаетъ россійскому избытку...

* * *

Правительственное сообщеніе о манухинской ревизіи ленскихъ событій оставило не удовлетвореннымъ даже Нов. Вр.

Прочное успокоеніе общества можетъ быть достигнуто,—говоритъ газета,—только при увѣренности въ томъ, что всѣ виновники кровавой катастрофы 4 апрѣля будутъ подвергнуты строгому наказанію, и что подобныя событія, зародившіяся на почвѣ исключительнаго административнаго благоволенія къ крупнымъ предпринимателямъ въ ущербъ закону, государству и правамъ рабочихъ, никогда больше не повторятся.

Къ сожалѣнію, именно этого и нѣтъ въ томъ отвѣтѣ, который дастъ по поводу сенаторскаго отчета совѣтъ министровъ. Его выводы и намѣченныя въ немъ мѣропріятія не соотвѣтствуютъ изложеннымъ въ отчетѣ сенатора Манухина даннымъ и потому правительственное сообщеніе не внесетъ успокоенія и никого не удовлетворитъ.

По существу своему оно не только не даетъ тѣхъ гарантій, которыя такъ хотѣлось бы имѣть, но даже по самымъ методамъ отношенія къ дѣлу, по пассивной терпимости къ закононарушеніямъ, по стремленію искать виновныхъ за предѣлами уже выясненныхъ виновности, по традиціонной готовности ограничиться одними стрѣлочниками, — открываетъ неограниченно широкое поле для самыхъ нежелательныхъ сюрпризовъ и возможностей.

Съ наивностью, достойной восхищенія, Гражд. замѣчаетъ съ своей стороны, что чтеніе правит. сообщенія производитъ впечатлѣніе, будто совѣтъ министровъ не хотѣлъ быть вполнѣ солидарнымъ съ ясными и опредѣленнымъ мнѣніемъ Манухина».

«Будто»... Хорошенькое слово, за которымъ можетъ очень удобно спрятаться робкая мысль и блуждающая публицистическая совѣсть...

* * *

Извѣстный публицистъ Homo Novus сравниваетъ въ Днѣ узкій націонализмъ дружескаго коло съ бочкой керосина, привезенной великодушнымъ жертвователемъ на пожары.

Польскій антисемитизмъ въ рукахъ поляковъ, добивающихся расширенія своихъ національныхъ правъ — это такая, сказалъ бы наглядно-практическая конструкція разсчета евсеокрыстія, — замѣчаетъ г. Homo Novus —какой, думается, въ подобной откровенной формѣ еще не бывало. Надо искренно презирать представителей русскаго народа, чтобы обратиться къ нимъ съ такою, примѣрно, рѣчью достойной Подхалюзина.

— Извольте ли видѣть, почтенные, справедливости, равенства, братства, національныхъ правъ не существуетъ. Все это — сказки. И ежели всѣхъ жалѣть, то на себя не останется. Такъ что ежели въ историческомъ процессѣ, что съ возу одной національности въ телѣгу другой упало, то и пропало. Поэтому блаженна владѣющій, и ежели такая линія вышла, что у кого можно ужать, такъ и урывай. На этомъ основаніи вы намъ возвратите, что нашего возу въ вашъ упало, и все, что вы ранѣе урвали. Не берите примѣра съ насъ. Мы если что захватимъ, такъ ужъ выпустимъ, хоть бы глаза на лобъ лѣзли, вы отдайте. Не будьте умными, какъ мы, будьте глупыми.

Вотъ, собственно, польскій разговоръ. Разговоръ о Богѣ, котораго существованіе «отрицается».

Но это презрѣніе къ дуракамъ, которыхъ чай пить не пристало, идетъ дальше. Съ той же откровенностью поляки объясняютъ русскимъ народнымъ представителямъ, почему они стремятся, извивши, что можно у дураковъ, бо кому ничего не дать.

— Извольте ли видѣть, евреи у насъ въ Польшѣ для васъ стараются, по-русски разговариваютъ, русскія книжки читаютъ, а польской культурѣ равнодушны и враждебны. Такъ вотъ-съ, выду того, что евреи для васъ стараются, позвольте ужъ намъ ихъ угнѣтать какъ можно больше.

— А вѣдь это резонъ! — возглашаетъ Маковъ 2-й.

— Совершенно вѣрно, что резонъ. Евреи намъ вредятъ, а вамъ полезенъ, — такъ ужъ его намъ и выдайте.

Въ оправданіе гг. народовцамъ можно сказать, впрочемъ, что у нихъ другого выхода не было. Прогрессивная Россія отвернулась отъ нихъ послѣ ихъ послѣднихъ «лукавствъ», а съ Марковыми только и возможно объясняться, что на Подхалюзинскомъ языкѣ рѣчи...

Угольная эпопея.

Въ свое время, въ началѣ истекшей угольной кампаніи, мы указывали на крупныя промахъ, сдѣланный гор. управою въ дѣлѣ обезпеченія городскихъ учрежденій углемъ. Вмѣсто того, чтобы поручить поставку какой-нибудь одной достаточно солидной и крупной фирмѣ, вмѣсто того, чтобы сдать эту крупную и важную поставку съ торговъ, гор. управа передала все дѣло закупки угля для гор. надобностей члену управы г. Полетаеву.

И вотъ г. Полетаевъ себя показалъ. В настоящее время можно подвести итогъ «благотворной» для города дѣятельности въ этой области. Г. Полетаевъ, съ своей стороны, не щелъ излишнимъ, несмотря на угрожающій рос

соперника—Урванки былъ изобличенъ въ измѣнѣ и выгнанъ изъ дому. Барыба нашелъ пріютъ въ монастырѣ. и, обокравъ монаховъ, зажилъ припѣваючи на сторонѣ. Тутъ онъ сошелся очень близко съ горнымъ Тимошей, пьяницей, но вольнодумцемъ, который дѣлился съ Барыбой всѣмъ необходимымъ и излишнимъ и котораго водилъ по трактирамъ и кабакамъ. Такъ жилъ Барыба, шатаясь и бездѣльничая, пока не познакомился съ адвокатомъ этого города Семеномъ Семеновичемъ Моалуковымъ. Этотъ замѣчательный типъ уѣзднаго брехунца и обдѣльвателя темныхъ дѣлъ сейчасъ же сообразилъ, съ кѣмъ имѣетъ дѣло, и сдѣлалъ изъ Барыбы своего лжесвидѣтеля по всякимъ дѣламъ, извлекая большіе доходы и дѣлясь ими съ Барыбой. Такъ они дѣйствовали, пока не случилась экспропріація, и «мальчишечку», одного изъ двухъ участниковъ ея, поймали, колотили и на военный судъ представили. Нужно было изловить второго. Барыба не затруднился указать на друга своего Тимошу и показанія соотвѣтствующія далъ: Барыба получилъ кокарду и китель бѣлый (дѣло было лѣтомъ) и былъ произведенъ въ урядники. Тотъ самый городовой, отъ котораго когда то прятался, воровавши по базарамъ, Барыба, нынѣ почтительно козырялъ ему. И когда въ трактирѣ приказчики смѣялись надъ нимъ пьянымъ, Барыба грозно вѣщалъ имъ: «У насъ теперь смѣяться строго не дозволяется»....

Повѣсть написана какимъ то страннымъ, немного дѣланнымъ языкомъ. Не то это народный стиль, не то подѣльный; но всѣ эти «что-то», «дѣй-то», «ог

ВСЕ,
что есть новаго, изящнаго и красиваго въ обойномъ мірѣ, ЕЖЕДНЕВНО ПОЛУЧАЕТСЯ и ПРОДАЕТСЯ ДЕШЕВЛЕ ЧѢМЪ ВЕЗДѢ
ВЪ ОПТОВО-РОЗНИЧНОМЪ СКЛАДѢ
ОБОЕВЪ
Я. М. КАЖДАНЪ,
УСПЕНСКАЯ, 54.
Телеф. 33/64. 40756

Въ Модно-Галантерейномъ Магазинѣ М. МИЛЬКИСА, Александровскій проспѣ, №№ 2-3. ТЕЛЕФОНЪ № 15-53.
Въ виду предстоящаго ремонта магазина и ПЕРЕХОДА ВО ВРЕМЕННОЕ ПОМѢЩЕНІЕ, назначена
Большая ДЕШЕВАЯ РАСПРОДАЖА ТОЛЬКО отъ 4 до 15 іюня со скидкой 33%

Maison de Broderies Suisses.
НОВООТКРЫТЫЙ СКЛАДЪ исключительно швейцарск. крушевъ, вышивокъ платьевъ, шитья, купоны, рази, батисты, замавѣсы и постельныя покрывала и т. д. по фабричнымъ цѣнамъ въ
Л. ГОФМАНЪ, Жуковская, 41.
ОПТОМЪ и РОЗНИЧНО. 3955

НОВЫЯ голландскія СЕЛЬДИ
СКУМБРІЯ нового улова, ИКРА свѣжая зернистая,
Небывалыя королевскія крупныя сельди
получены въ магазинѣ
И. ЛИТВИНСКАГО,
ТОЛЬКО Ришельевская, 27, между Еврейской и Троицкой.
Телефонъ № 36-18.
— ОТДѢЛ. ВЪ ГОРОДѢ НЕ ИМѢЮ. —

ольныхъ цѣнъ, обезпечить городъ своевременно годнымъ контрактомъ съ какой-нибудь солидной фирмой. И гор. управленію пришлось считаться съ семью поставщиками.

Уголь, который они поставляли, часто былъ маго отвратительнаго качества. На это неократно жаловались городскія учрежденія. Но оль принимался, а жалобы оставлялись безъ слѣдствій.

Въ то же время городскому управленію приось, благодаря новой системѣ закупки угля, льно переплачивать въ цѣнѣ. Въ гор. смѣтѣ 1912 г. стоимость угля была исчислена въ коп. съ доставкой, причемъ гор. управа едлагала еще сократить стоимость ассигнованія на 5%. На самомъ же дѣлѣ поставщики, привлеченные г. Полетаевымъ, доставляли уголь 20½ коп. для городскихъ учрежденій, по коп. для гор. водопровода, а одна партія 160 тыс. пудовъ была доставлена даже по слыханной для города цѣнѣ въ 27 коп.!...

Не то происходило въ то время, когда даже частныя учрежденія и предпріятія, забиравшія значительно совсѣмъ незначительныя количества, но своевременно, даже въ самомъ началѣ года, заключившія контракты, платили за уголь хорошаго качества по 19 коп. съ доставкой! Конечно, за такое веденіе гор. угольныхъ операцій въ отвѣтѣ не одинъ г. Полетаевъ. Гор. управа должна была знать, что дѣлаетъ, поручая это дѣло г. Полетаеву и его правой рукѣ Шепошникову, которому уже однажды было сказано той же управой на ненадлежащее отношеніе къ дѣлу. Нельзя было почти безкорыстно предоставлять столь серьезнаго и сложнаго дѣла въ эти руки.

Существо дѣла отъ этого, однако, нисколько не измѣняется. И результаты прошлогоднихъ угольныхъ операцій г. Полетаева нельзя не признать весьма плачевными. Однимъ поставщикамъ платилось, безъ доставки, по 18 коп. п., другимъ по 19½ коп., третьимъ по 20, 21 и 22 коп., наконецъ, даже по 25½ коп. Если это называется правильнымъ и разумнымъ веденіемъ дѣла, если все важное дѣло обезпеченія гор. учрежденій углемъ допустимо вести такимъ образомъ, то, конечно, остается только продолжать слѣдовать по столь удачному пути.

Не мѣшало бы лишь хорошенько подсчитать, сколько будутъ переплаты города по всей этой угольной операціи. По нашему приблизительному подсчету, гор. общ. управленіе переплатило противъ смѣты на прошлый годъ по крайней мѣрѣ свыше 30 тыс. рублей...

И, конечно, все это будетъ приписано только подорожанію угля, а неумѣлое, безсистемное, нерациональное хозяйничанье г. Полетаева здѣсь будетъ не при чемъ! Конечно, никто не пожелаетъ потребовать отвѣта, на какомъ основаніи допущенъ столь крупный перерасходъ безъ согласія на то гор. думы. «Свои люди!»... Но если гор. дума займется этимъ дѣломъ, то пусть она заодно выяснитъ, почему за послѣдніе два года накопилось такъ много, на тысячи рублей, всякихъ претензій, неоплаченныхъ счетовъ и заказовъ по угольнымъ операціямъ?...

Тонъ.

Итальянскіе гости въ Одессѣ.

Изъ Кіева вчера утромъ особымъ поѣздомъ прибыла итальянская делегація въ составѣ 29 представителей общественныхъ группъ города Турина, во главѣ съ членами муниципалитета мэромъ этого города, графомъ Росси. Въ числѣ прибывшихъ находились: гласные туринскаго муниципалитета: гг. Черіано и Викарій, инженеръ Помба, главный секретарь г. Ровелти, секретарь г. Ковенъ; командоръ туринскаго биржеваго комитета, г. Бокка, вице-президентъ г. Бонцала и нѣсколько членовъ комитета; командоръ земства, извѣстный художникъ Левичъ съ супругой; представитель туринскаго экономическаго общества г. Саккеры; рядъ представителей индустріальныхъ торгово-промышленныхъ учрежденій, видный адвокатъ г. Беліо съ супругой, банкиръ Морисъ, полковникъ Спингарди и другіе дѣятели. Къ моменту прибытія поѣзда на перронѣ станціи «Одесса - Главная», собрались: и. д. помощника одесскаго градоначальника, полк. В. А. Рева, членъ гор. управы гон.-м. Е. А. Полетаевъ, члены биржевого комитета во главѣ съ предсѣдателемъ П. П. Котляревскимъ, представители купечества, члены одесскаго отдѣленія русско-итальянской торговой палаты, представители комитета торговли и мануфактуръ, многочисленные представители мѣстной итальянской колоніи, во главѣ съ итальянскимъ генеральнымъ консуломъ г. Россетъ, члены мѣст. кружка Данте-Алигіерри, во главѣ со своимъ предсѣдателемъ, проф. Сперандео и многія другія лица.

На перронѣ прибывшихъ итальянскихъ гостей первымъ привѣтствовалъ полк. В. А. Рева. Затѣмъ генеральный консулъ г. Россетъ привѣтствовалъ графа Росси и всѣхъ съ нимъ прибывшихъ гостей рѣчью на итальянскомъ языкѣ, подчеркнувъ, что въ ряду посѣщенныхъ ими русскихъ городовъ Одесса заслуживаетъ особаго вниманія. Она является главными воротами для россійскаго экспорта въ Италію и итальянскаго импорта въ Россію. Съ одесскимъ портомъ связаны значительные интересы итальянскаго мореходства и торговаго мореплаванія. Наконецъ, здѣсь ихъ, въ числѣ другихъ, привѣтствуетъ въ лицѣ группы представителей, значительнѣйшая въ Россіи итальянская колонія. Ораторъ высказалъ увѣренность, что ихъ пребываніе въ Одессѣ послужитъ на пользу укрѣпленія взаимныхъ отношеній между Россіей и Италіей.

Затѣмъ привѣтствіе произнесъ на французскомъ языкѣ предсѣдатель комитета торговли и мануфактуръ О. С. Хаисъ, отмѣтившій, между прочимъ, живую связь, которую создали между Одессой и Италіей вѣковыя коммерческія отношенія. На французскомъ же языкѣ привѣтствовалъ делегацію во главѣ съ графомъ Росси членъ гор. управы Е. А. Полетаевъ. Въ своей рѣчи ораторъ указалъ, что Одесса — ближайшій изъ городовъ Россіи пунктъ, непосредственно и постоянно сносящійся съ Италіей. Будучи столицей юга Россіи и ведя обширнѣйшія торговыя сношенія съ Италіей, нашъ городъ въ то же время является и важнѣйшимъ центромъ обращенія лучшихъ итальянскихъ товаровъ, которыми отсюда снабжается вся Россійская Имперія.

— Въ вашемъ лицѣ, — закончилъ Е. А. Полетаевъ, — мы встрѣчаемъ желанныхъ гостей—представителей страны, къ которой какъ Россія вообще, такъ и въ частности Одесса всегда относятся съ большой симпатіей. Да здравствуетъ прекрасная Италія!

Отъ имени всей делегаціи отвѣтную рѣчь привѣтствовавшимъ произнесъ по французски мэръ гор. Турина, графъ Росси, въ теплыхъ выраженіяхъ благодарившій за оказываемое депутатамъ радушіе.

— Въ Одессѣ, — между прочимъ, сказалъ ораторъ, — насъ встрѣчаютъ съ тѣмъ-же горячимъ привѣтомъ, какъ и повсюду въ тѣхъ городахъ Россіи, которые мы уже до этого посѣтили. И это вызываетъ въ насъ столь-же горячій откликъ глубокой признательности и симпатіи. Составляя программу нашей поѣздки въ Россію, мы включили въ нее Одессу, какъ одинъ изъ виднѣйшихъ пунктовъ по двумъ соображеніямъ. Прежде всего изъ всѣхъ городовъ Россіи Одесса ближе къ Италіи и имѣетъ съ нею связующія отношенія, какъ въ области торговли и промышленности; такъ и въ сферѣ культуры, науки и искусства. Здѣсь — самая обширная итальянская колонія, среди которой живы лучшія итальянскія традиціи. Съ другой стороны, посѣщая Петербургъ, являющійся важнѣйшимъ русскимъ портомъ для Балтійскаго моря, мы пожелали ознакомиться также съ Одессой, какъ крупнѣйшимъ портомъ Чернаго моря. Глубоко тронутые вашимъ горячимъ привѣтомъ, можемъ завѣрить, что онъ никогда не изгладится изъ нашей памяти и въ дальнѣйшемъ мы приложимъ всѣ старанія и усилія къ еще большему развитію и укрѣпленію лучшихъ взаимоотношеній между нашимъ отечествомъ и Россіей и, въ частности, вашимъ городомъ. Принося вамъ глубокую благодарность за лестныя слова объ Италіи, въ свою очередь, отъ души выражаемъ пожеланіе успѣха и процвѣтанія вашей Одессѣ. Да здравствуетъ вашъ прекрасный городъ!

Слова эти были встрѣчены криками: «Браво!» «Да здравствуетъ Италія! Да здравствуетъ Туринъ!» А среди итальянскихъ делегатовъ слышалось: «Eviva Russia!» «Eviva Odessa!»

Съ вокзала всѣ члены делегаціи, въ сопровожденіи итальянскаго генер. консула, г. Россета, вице-консула г. Коппіо, профессора туринской академіи генеральнаго штаба, А. Гофмана и нѣкоторыхъ мѣстныхъ дѣятелей, въ автомобиляхъ прослѣдовали въ городъ. Посѣтивъ мѣстную католическую церковь, делегація прослѣдовала оттуда въ каѳедральный соборъ, послѣ осмотра котораго направилась въ зданіе биржи. Здѣсь въ главномъ залѣ итальянскихъ гостей привѣтствовали рядомъ прочувственныхъ рѣчей руководители биржевого общества и купечества. Отсюда делегація прибыла въ зданіе гор. думы.

Здѣсь делегація была встрѣчена и. д. гор. головы В. И. Маслянниковымъ, который произнесъ въ честь ея привѣтственное слово. Затѣмъ произнесъ рѣчь членъ гор. управы г. Полетаевъ. Итальянскіе гости осмотрѣли зданія гор. управленія, а затѣмъ отправились осматривать Гор. театръ.

Осмотрѣвъ гор. театръ (особенно понравившійся), Николаевскій бульваръ и портъ, посѣтивъ новую гор. публичную библіотеку, зданіе почтамта и послѣ того складъ мануфактурныхъ товаровъ товарищества «Д. Котляревскій», итальянскіе гости, по приглашенію мѣстнаго купечества и русско-итальянской торговой палаты, въ 1 часъ 30 мин. дня собрались въ ресторанъ при «Лондонской» гостиницѣ. Здѣсь прибывшихъ делегатовъ чествовали завтракомъ, на которомъ присутствовали: супруга одесскаго градоначальника, Л. С. Сосновская, представители администраціи, гор. управленія, торговыхъ сферъ, итальянской колоніи и друг. Во время завтрака игралъ струнный оркестръ музыки. Чествованіе носило весьма оживленный и сердечный характеръ и подъ конецъ вылилось въ продолжительныя взаимныя оваціи между русскою и итальянскою группою участниковъ торжества.

За бокаломъ шампанскаго первый тостъ былъ предложенъ и. д. одесскаго градоначальника, полк. В. А. Ильинымъ на итальянскомъ языкѣ за Его Величество короля Италіи Виктора-Эммануила. Тостъ былъ покрытъ кликами «Eviva!». Итальянскій ген. консулъ Джіузеппе Россетъ провозгласилъ здравицу за Его Императорское Величество, Государя Императора и весь Царствующій Домъ. Клики «Ура!» смѣнились звуками народнаго гимна: «Боже, Царя Храни!»

Предсѣдатель комитета торговли и мануфактуръ О. Хаисъ посвятилъ обстоятельную рѣчь на французск. языкѣ характеристикѣ значенія итальянскаго элемента въ развитіи Одессы съ первыхъ лѣтъ ея существованія и до настоящаго времени.

Итальянцы явились одними изъ первыхъ піонеровъ въ насажденіи въ нашемъ городѣ крупной торговой предпріимчивости. Фирмы Анатра и другихъ итальянцевъ энергично функціонировали у насъ еще задолго до появленія телеграфа, телефоновъ и прочихъ усовершенствованныхъ способовъ сообщенія. О роли итальянцевъ въ созданіи нашего города свидѣтельствуетъ и то, что наша Пушкинская улица раньше многіе годы именовалась Итальянскою; наконецъ о той-же роли свидѣтельствуетъ и нашъ нынѣшній Итальянскій бульваръ.

Ораторъ закончилъ тостомъ за дальнѣйшее развитіе русско-итальянскихъ отношеній на пользу обѣихъ странъ.

Весьма интересную, талантливую по формѣ, отвѣтную рѣчь, частью на французскомъ, частью на итальянскомъ языкѣ произнесъ мэръ гор. Турина, сенаторъ, графъ Росси. Онъ говорилъ о все болѣе крѣпнущемъ единеніи между россійскимъ и итальянскимъ народами, которое озарено блескомъ незабвенныхъ подвиговъ русскихъ героевъ въ историческіе для Италіи моменты. Мессина, Раконджи и Реджіо-Калабрія—это все памятники создавшейся эры русско-итальянскаго братства, начавшейся незыблемой духовной связи между Царствующимъ Домомъ Романовыхъ и Савойской династіей.

Ораторъ, въ заключеніе, пожелалъ долгаго благоденствія Дому Романовыхъ, процвѣтанія Россіи и счастья и наиболѣе благополучнаго культурнаго и хозяйственнаго развитія ея великому, героическому—великодушному народу.

И. д. гор. головы В. И. Маслянниковъ, выразивъ нѣкоторое сожалѣніе по поводу того, что онъ можетъ высказываться передъ гостящей делегаціей лишь на не всѣмъ имъ понятномъ русск. языкѣ замѣтилъ, что все-же въ данный моментъ онъ будетъ говорить съ итальянскими гостями не на разныхъ языкахъ. Ибо между обѣими сторонами установилось общеніе на понятномъ имъ общемъ языкѣ,—языкѣ сочувствія, языкѣ сердецъ. Доказывая далѣе, какъ глубоко таятся начала итальянскаго творчества и итальянскаго труженичества въ судьбахъ Одессы, ораторъ поднялъ бокалъ за блестящихъ представителей блестящей Италіи.

Предсѣдатель биржевого комитета П. П. Котляревскій указалъ на развертывающіяся въ будущемъ весьма важныя перспективы отъ надлежащаго развитія нашего товарообмѣна съ Италіей. Съ 1908 года, послѣ съѣзда въ Москвѣ, русскому купечеству становится все яснѣе, что среди итальянцевъ мы имѣемъ не только великихъ творцовъ въ области искусства, но и серьезно—способныхъ въ дѣловой сферѣ работниковъ. Идя рядомъ и рука объ руку съ такими трудящимися людьми по пути борьбы за экономическое благополучіе, можно добиться большихъ результатовъ. Ораторъ закончилъ пожеланіемъ успѣшнаго русско-итальянскаго экономическаго объединенія.

Послѣ рѣчи профессора Сперандео на ту же тему о культурномъ и экономическомъ единеніи Россіи и Италіи, редакторъ-издатель «Южн. Мысли» И. С. Кендіасъ привѣтствовалъ делегатовъ Италіи отъ имени одесской прессы, пожелавъ величія Италіи и процвѣтанія ея прессѣ.

Отвѣчая на это привѣтствіе частью на русскомъ и частью на итальянскомъ языкѣ, секретарь туринскаго муниципалитета и журналистъ, командоръ А. Ковенъ, поднялъ тостъ за русскую печать, эту лучшую культурную силу Россіи, пожелавъ ей въ скорѣйшемъ времени дождаться наиболѣе свѣтлыхъ для Россіи дней. Въ частности ораторъ предложилъ тостъ за всю одесскую печать.

Профессоръ туринской академіи генеральнаго штаба г. Гофманъ въ своей рѣчи (по итальянски) выразилъ, между прочимъ, пожеланіе скорѣйшаго использованія итальянскими делегатами, по возвращеніи ихъ на родину, плодовъ разносторонняго ознакомленія ихъ съ русской жизнью и ея торгово-промышленными условіями, на пользу экономическаго преуспѣянія обѣихъ странъ.

Инженеръ Г. Э. Вейнштейнъ, какъ бывшій участникъ туринской всемірной выставки, говорилъ объ энергіи, и прекрасныхъ торгово-промышленныхъ пріемахъ знакомыхъ итальянцевъ, о какихъ свидѣтельствовали всѣ экспонаты.

Нѣкоторыми ораторами были предложены тосты за одесскую администрацію и муниципалитетъ, за итальянскаго генеральнаго консула г. Россета и другихъ.

Послѣ завтрака члены итальянской делегаціи отправились въ Аркадію и другія ближайшія дачныя мѣстности. Къ 6 час. дня они прибыли въ квартиру итальянскаго генер. консула Джіузеппе Россета, гдѣ въ честь ихъ состоялся раутъ, въ присутствіи оффиціальныхъ лицъ города, представителей различныхъ общественныхъ учрежденій, иностранныхъ консуловъ. Было и много дамъ. Здѣсь повторился цѣлый рядъ рѣчей и тостовъ за итальянскихъ гостей, за процвѣтаніе и единеніе Россіи и Италіи. Графъ Росси и другіе видные представители делегаціи въ прощальныхъ тостахъ въ трогательныхъ выраженіяхъ благодарили одесскихъ дѣятелей за радушіе и привѣтъ.

Около 9 часовъ вечера делегація, во главѣ съ графомъ Росси поѣздомъ выѣхала изъ Одессы черезъ Волочискъ на родину. Проводы делегатовъ на вокзалѣ ст. «Одесса-Главная» были еще болѣе много людны, чѣмъ встрѣча ихъ, и носили весьма задушевный характеръ.

Кто они?

II

Едва-ли, конечно, приходится особенно упорно доказывать, что извѣстную часть тѣхъ обобщеній, которыя ужъ сдѣланы въ отношеніи всей коллегіи «избранныхъ» гласныхъ, (см. «Одесскія Новости» отъ 9 іюня), приходится распространить и на тѣхъ, кто призванъ отнынѣ представительствовать многообразные интересы мѣстнаго еврейства. Конечно, этотъ рядъ именъ стоитъ безусловно внѣ какихъ бы то ни было обвиненій въ сочувствіи извѣстнымъ традиціямъ думы прежняго состава. Но за то съ другой стороны, и здѣсь приходится столкнуться съ тѣмъ же отсутствіемъ признаковъ какой бы то ни было серьезной общественности и умѣнія соблюдать и отстаивать опредѣленныя серьезныя задачи. Конечно, въ этомъ спискѣ преть нами рядъ именъ со всѣми признаками внѣшней культуры, и заранѣе можно сказать, что той борьбой за тѣ или иныя формы муниципальнаго паразитизма, которая красной нитью будетъ проходить здѣсь съ перваго же дня, не запятнается ни одно еврейское имя. Но за всѣмъ этимъ, эта еврейская группа по своей общественной цѣнности вполнѣ совпадаетъ съ тѣми сѣрыми тонами, которые такъ характерны для всей новой думы.

Такъ, изъ группы назначенныхъ гласныхъ повидимому одинъ только г. Бухштабъ имѣетъ право на серьезное участіе въ муниципальной работѣ. Но за то съ другой стороны всѣмъ извѣстная общественная физіономія этого дѣятеля въ значительной степени обезцѣниваетъ то, что можетъ дать и величайшій муниципальный опытъ. Тѣмъ не менѣе необходимо признать, что при всѣхъ своихъ «особенностяхъ» г. Бухштабъ является одной изъ наиболѣе опредѣленныхъ фигуръ въ этой группѣ, почти сплошь сѣрой и безцвѣтной.

Среди остальныхъ нѣтъ ни одного сколько-нибудь замѣтнаго въ общественномъ отношеніи человѣка. В. А. Бертенсонъ—человѣкъ вполнѣ приличный и уважаемый, но едва-ли въ его лицѣ зависимаго чиновника найдутъ свою защиту тѣ требованія представляемой этимъ гласнымъ группы, которыя уже стоятъ на очереди, и тѣ, которыя еще выдвинетъ жизнь впереди. Или, можетъ быть, такой защиты можно ждать отъ Б. А. Магнера, въ своей спеціальной области можетъ быть и компетентнаго, но безконечно далекаго отъ интересовъ широкихъ общественныхъ кругозоръ? Или можетъ быть, наконецъ, это бремя вынесетъ на своихъ плечахъ попавшій въ думу представитель «одесскаго дипломатическаго корпуса» — бразильскій консулъ Яковъ Бродскій, въ лицѣ котораго такъ счастливо сочетаются весьма сомнительныя способности дѣльца и банкира—даже въ близкихъ къ нему кругахъ вызывающаго своимъ «американизмомъ» улыбки и насмѣшки — съ тщеславіемъ самаго мелкаго пошиба? Далекіе отъ истинныхъ традицій общественности, совершенно чуждые какъ спеціально еврейскихъ очаговъ культуры, такъ и какихъ бы то ни было общихъ городскихъ организацій, они явятся въ думѣ надежными членами той фракціи «молчальниковъ», начало которой, по справедливости, приходится считать еще отъ ихъ нынѣшняго коллеги г. Калиновскаго, гласнаго прежняго состава думы, который обезсмертилъ свое имя тѣмъ, что присутствуя самымъ аккуратнѣйшимъ образомъ на всѣхъ засѣданіяхъ думы, за четыре года ея существованія не проронилъ ни одного слова... И это тогда, когда кругомъ бушевали страсти, когда наносились порой такіе удары тѣмъ, интересы которыхъ гг. Калиновскіе призваны были защищать по закону. Завидно, не правда-ли, такое безмятежное долготерпѣніе?..

И вотъ этимъ-то традиціямъ, повидимому, и останутся вѣрны новые гласные-евреи.

По крайней мѣрѣ на такія именно мысли наводитъ ихъ больше чѣмъ скромный составъ. Они не присоединятъ, конечно, своихъ голосовъ къ сонму кликушествующихъ, но и голоса возмущенія и энергичнаго слова защиты отъ нихъ, увы, никакъ не приходится ждать...

И. Ш—зъ.

Первый блинъ—комомъ.

Такъ приходится окрестить финалъ вчерашняго засѣданія гор. думы, въ которомъ, какимъ-то образомъ случилось такъ, что баллотировавшійся на постъ предсѣдательствующаго въ думѣ пеликановецъ получилъ меньше голосовъ чѣмъ ставленникъ группы прежнихъ и, какъ ихъ называютъ, «монсеевообразныхъ» гласныхъ. Этотъ фактъ явился совершенной неожиданностью для многихъ. Лишь наканунѣ состоялось, какъ извѣстно, совѣщаніе гласныхъ, отнюдь не давшее основаній предвидѣть подобный результатъ. Г. Пеликанъ и всѣ его ставленники проходили значительнымъ большинствомъ. И —вдругъ такой конфузъ. Гдѣ же въ самомъ дѣлѣ причина столь таинственнаго превращенія? Есть ли это результатъ какой-то странной игры случая или, быть можетъ, это симптомъ, краснорѣчивѣе всякихъ словъ говорящій о несовсѣмъ очевидной полнотѣ пеликановской побѣды?

Сами побѣдители, сначала было порядкомъ-опѣшившіе, склонны, правда, одной простой случайностью объяснить этотъ, какъ бы его ни толковать, но безусловный провалъ. Согласно исходящему отсюда освѣщенію этого факта, произошло вотъ что. Во-первыхъ, не всѣ «сочувствующіе» были надлежащимъ образомъ оповѣщены о томъ, что снятая «по независящимъ обстоятельствамъ» кандидатура г. Цулукидзе замѣнена кандидатурой г. Албранда—и это создало при самомъ голосованіи нѣкоторый безпорядокъ. Далѣе—и это, какъ указываютъ, самое главное—сначала имѣлось въ виду избрать не одного, а двухъ замѣстителей предсѣдателя, дабы одинъ могъ всегда замѣнить отсутствующаго другого. Такъ, по крайней мѣрѣ, поняли многіе рѣшеніе, принятое по предложенію тов. гор. головы г. Маслянникова. И отдавали свои голоса и г. Албранду, и г. Кузнецову (противъ кандидатуры котораго пеликановцы, по ихъ словамъ, ничего не имѣли) одновременно. Въ результатѣ же, когда выяснилось, что на самомъ дѣлѣ надлежитъ избрать лишь одного замѣстителя предсѣдателя и одного кандидата, то и оказалось, что г. Албрандъ получилъ нѣсколько меньше голосовъ, потому что за него подавали не всѣ сторонники г. Кузнецова. Знай партія «большинства» раньше, что только одинъ кандидатъ баллотируется на этотъ постъ, они дали бы пароль отнюдь не подавать голосовъ г. Кузнецову, и тогда, конечно, прошелъ бы г. Албрандъ.

Эта ссылка на случайность, на недоразумѣніе и проч. грѣшитъ нѣкоторыми преувеличеніями и недомолвками. Необходимо, напр., учесть то обстоятельство, что нѣкоторые случайные моменты, которыми сопровождалось это собраніе, какъ разъ были въ пользу г. Пеликана и его партіи. Дѣло въ томъ, что нѣсколько гласныхъ, завѣдомыхъ монсеевцевъ (гг. Щеголевъ, Никитинъ и др.), по тѣмъ или другимъ причинамъ не принялъ участія въ этомъ голосованіи. Всего такихъ монсеевскихъ голосовъ «пропало», какъ говорятъ, пять. Если учесть это обстоятельство, то получится, согласно картинѣ перваго голосованія, что монсеевская часть думы имѣетъ большинство какъ разъ въ 10 голосовъ (г. Кузнецовъ получитъ на 5 голосовъ больше, чѣмъ г. Албрандъ). Это, конечно, не говоритъ еще о солидномъ перевѣсѣ. Но съ другой стороны, едва-ли приходится говорить сколько-нибудь серьезно о преобладаніи гг. пеликановцевъ, если оно такъ легко можетъ быть нарушено какими-нибудь случайными обстоятельствами. Какъ бы то ни было, но въ рядахъ освѣдомленныхъ гласныхъ осталось во всякомъ случаѣ, такое впечатлѣніе, что побѣду г. Пеликана на гор. выборахъ отнюдь нельзя признать столь безусловной, чтобъ она уже давала право на абсолютное господство.

И вотъ это-то обстоятельство и наводитъ теперь на мысль о томъ, что и вопросъ объ избраніи г. Пеликана гор. головой отнюдь не приходится считать безусловно рѣшеннымъ. Правда, на томъ самомъ совѣщаніи въ ресторанѣ при «Лондонской» гостиницѣ г. Пеликанъ получилъ, какъ говорятъ, солидное большинство голосовъ. Но опытъ показалъ, однако, что иногда голосованія въ думѣ и въ ресторанѣ приводятъ къ діаметрально противоположнымъ результатамъ. Въ ресторанѣ г. Пеликанъ былъ, такъ сказать, гостепріимнымъ хозяиномъ, по инициативѣ котораго и состоялся этотъ самый раутъ. И благодарные гости отдали тоуемому хозяину свои голоса. Иное дѣло—дума, гдѣ подобныя соображенія не всегда принимаются во вниманіе. Въ виду очевидной такимъ образомъ проблематичности избранія г. Пеликана на постъ гор. головы, и создается теперь новая проблемма. Кого избрать? Этотъ вопросъ теперь у всѣхъ на устахъ. Нельзя-ли, въ самомъ дѣлѣ, использовать создающуюся такимъ образомъ ситуацію для проведенія кого-нибудь другого? Нельзя-ли объединить голоса дикихъ и прочихъ на какой-нибудь иной кандидатурѣ, съ которой не соединялось бы представленіе о столь боевой партійности и демагогіи, опасной въ иной моментъ? Вотъ очередная задача — злоба дня въ рядахъ уже намѣчающейся оппозиціи разрѣшеніе которой еще можетъ привести къ инымъ совершенно неожиданнымъ результатамъ.

Ш.

СЮРПРИЗЪ г. ПЕЛИКАНУ.

Въ муниципальныхъ сферахъ вчера много говорили о томъ, что избраніе г. Кузнецова предсѣдательствующимъ—только первый шагъ и что выяснившееся анти-пеликановское большинство готовитъ г. Пеликану новые сюрпризы. Какъ увѣряютъ, дѣло обстоитъ такъ: большинство гласныхъ, пройдя постъ пеликановскимъ флагомъ, обѣщая г. Пеликану свои шары, рѣшили проводить въ гор. головы г. Кузнецова. Говорятъ, что рѣшено также «проводить» въ члены управы всѣхъ нынѣшнихъ гг. Прокудина, Полетаева и даже г. Фабрикаго, хотя послѣдній и не попалъ въ гласные.

НА КАКОМЪ ОСНОВАНІИ?

Какъ у насъ сообщалось, гор. управа постановила объ ассигнованіи извѣстной суммы (1.500 р.) на выдачу наградныхъ служащимъ, принимавшимъ участіе въ работахъ по выборамъ въ гор. думу, при чемъ на-днях управа должна была разрѣшить вопросъ о выдачѣ наградныхъ другой группѣ служащихъ. Вчера въ гор. управѣ полученъ запросъ отъ г. градоначальника, на какомъ основаніи управа сдѣлала постановленіе о расходованіи гор. денегъ на такія цѣли?

ВЪ МУНИЦИПАЛЬНОМЪ МІРѢ.

Въ муниципальныхъ сферахъ вчера говорили о «совѣщаніи» между г. Пеликаномъ и членомъ гор. управы г. Никитинымъ. Какъ полагаютъ управцы, «совѣщаніе» явилось слѣдствіемъ избранія г. Кузнецова въ предсѣдательствующіе.

— Повидимому,—говорилъ намъ одинъ гор. дѣятель,—«пеликановцы» слишкомъ рано праздновали побѣду надъ «монсеевцами». Если они съ уходомъ г. Монсеева вычеркнули слово «монсеевцы» изъ управскаго обихода, то это не значитъ, что они исчезли. Нѣтъ «монсеевцевъ», но есть довольно сильная оппозиція г. Пеликану, которая, повидимому, группируется около г. Никитина, какъ одного изъ близкихъ лицъ г. Монсеева, который въ свое время вмѣстѣ съ гор. головой велъ ожесточенную борьбу противъ г. Пеликана. Повидимому, теперь г. Пеликанъ чувствуетъ силу оппозиціи и придумываетъ соглашенія.

Къ и. д. гор. головы В. И. Маслянникову поступили вчера заявленія отъ Н. И. Моисеева, а также отъ Л. А. Жданова о томъ, что если-бы кто-либо предложилъ ихъ записками въ гор. головы, то они просятъ ихъ кандидатуры не выставлять.

ПОДЪ СУДОМЪ, НО НА СЛУЖБѢ.

Съ какими трудностями и неимовѣрными препятствіями связано увольненіе и преданіе суду должностныхъ лицъ видно изъ исторіи пресловутаго исправника Неровни. «Дѣлпія» этого господина и подчиненныхъ ему чиновъ полиціи были раскрыты и разоблачены въ печати, а затѣмъ и установлены административнымъ разслѣдованіемъ еще въ прошломъ году, но екатеринославское губ. правленіе нашло возможнымъ устранить отъ должности и предать суду одного лишь пристава Донецкихъ сантуринскихъ заводовъ Н. Э. Сипачева. Что же касается Неровни, то по отношенію къ нему губернское правленіе ограничилось лишь строгимъ выговоромъ.

Однако, въ первыхъ числахъ декабря прошлаго года департаментъ полиціи предложилъ губернатору В. В. Якунину устранить Неровню отъ должности въ семидневный срокъ, но Неровня, заручившись письмомъ губернатора, поѣхалъ въ Петербургъ и возстановилъ себя въ правахъ; мало того, его перевели въ лучшій уѣздъ губерніи—Славяносербскій.

Въ концѣ февраля с. г. уже не департаментъ полиціи, а самъ министръ внутреннихъ дѣлъ Н. А. Маклаковъ предложилъ губернатору устранить Неровню отъ должности въ три дня. В. В. Якунинъ предложенія этого, однако, не успѣлъ исполнить, такъ какъ черезъ нѣсколько дней скоропостижно скончался, а исправникъ Неровня продолжалъ служить.

Производя слѣдствіе по дѣлу преданнаго суду пристава Н. Э. Сипачева, слѣдователь по важнѣйшимъ дѣламъ А. А. Поляковъ нашелъ достаточно основаній для привлеченія къ уголовной отвѣтственности и самого Неровню, съ чѣмъ согласился и прокуроръ харьковской судебной палаты. Къ этому времени прибылъ въ Екатеринославъ новый губернаторъ В. А. Колобовъ, и губернское правленіе, разсмотрѣвъ вновь дѣло Неровни, постановило предать его суду, но отъ должности не устранило.

Это поставило суд. слѣдователя Полякова въ затруднительное положеніе. Дѣло въ томъ, что послѣ допроса въ Луганскѣ Неровни, уже въ качествѣ обвиняемаго, суд. слѣдователь мѣрой пресѣченія отъ уклоненія отъ суда назначилъ ему денежный залогъ въ 5 тыс. руб. Залогъ Неровня отказался внести, мотивируя тѣмъ, что у него такихъ денегъ нѣтъ. Между тѣмъ, заключить его подъ стражу, какъ состоящаго на службѣ, безъ разрѣшенія его непосредственнаго начальства, не представлялось возможнымъ. Создалось, такимъ образомъ, странное положеніе, и выходъ нашелся лишь въ томъ, что слѣдователь вынужденъ былъ понизить сумму залога до 1.000 руб., которые Неровня и внесъ.

Флагъ выброшенъ.

(По поводу перваго засѣданія новой гор. думы).

Если извѣстное заявленіе Барановскаго и статьи Юрьева по адресу предыдущаго городского муниципалитета до сей поры остались судомъ не разъясненными, несмотря на ихъ или клеветническую злостность, или глубокую правду обличенія въ преступности, то въ этомъ вся соль... внутренней политики минувшаго.

Если заявленіе счетчика Фингергута—публичное... строго официальное... изумительное по своей реальности, подтверждающейся давленіемъ на волю этого уникальнаго счетчика,—до сихъ поръ таится въ нѣдрахъ неизвѣстности и недоступно прокурорскому анализу, то въ этомъ соль внутренней политики переживаемаго момента.

Если такъ трудно для разрѣшенія вопросъ объ инцидентѣ въ Госух. Думѣ съ Марковымъ 2-мъ, обронившимъ зло только одну фразу, то въ этой трудности отвѣтъ, почему мы, избиратели-одесситы, тщетно будемъ надѣяться на выясненіе, въ порядкѣ закономъ установленномъ, всѣхъ «если», коими такъ обильно богата жизнь Одессы въ минувшіе недавніе, но болѣзненные годы...

И вотъ сердце мое, какъ горожанина, счастливо забилось, когда я сегодня въ рѣчи представителя администраціи В. Ф. Ильина встрѣтилъ пожеланіе по адресу новой думы «въ настоящемъ ея составѣ», выраженное въ такихъ ясныхъ... глубоко отрадныхъ словахъ:

«Отъ души желаю вамъ работы серьезной, дѣловитой и плодотворной, чуждой политики и національности»...

Но счастье моего сердца было, увы, мимолетно... Одинъ лишь мигъ и я,—увы, увы и увы!—невѣрю своимъ глазамъ... своимъ чувствамъ читаю:

«что населенію пришлось потратить много силъ и проявить большую энергію, чтобы сохранить гор. думу національной, и... «что новая дума главнымъ образомъ будетъ продолжать работу предшествующей думы, направившей теченіе жизни по теперешнему руслу думы»... и... «что такимъ образомъ необходимо думать, что нынѣшніе гласные избраны не случайно, а вполнѣ сознательно»...

И невольно моя память воскресила Барановскаго, Юрьева и Фингергута и хочется спросить «послѣдняго: а гдѣ же ваше заявленіе?.. Какая его судьба? Гдѣ конкретное его содержаніе, которое могло бы ясно отвѣтить на то, что нынѣшніе гласные избраны не случайно, а сознательно и почему мы имѣемъ думу.... національную?

И также невольно закрался вопросъ: «Ну, а какъ же національная дума будетъ нужда политики, національностей»?..

И гдѣ тотъ мудрецъ, который усядется на двухъ стульяхъ и выброситъ флагъ, который примиритъ два

...во и скоро писать въ 8 урок. и дв. ит. ...заочно. Удост. 5 з. мед. 5 поч. крест. за засл ...ф., уч. раб. и усл. выс за 4—7 к. БУХГАЛТЕРІИ обучаю ...есса, Ришельевская, 12-т. Проф. кал. Ш. КРУКЪ.

...ЬТЯМЪ ПРИ ПОНОСѢ, ...ликахъ, катаррахъ нельзя давать коровьяго молока, лучшей его замѣной въ этихъ случаяхъ оказ... ...точная мука „АЛЬБИНА". Прод. въ аптекахъ и аптекарскихъ магазинахъ. 40055

...СЫ БУХГАЛТЕРІИ Самуила Арнольдовича ...ХАМА, Преображенская 37. Пріемъ и выдача свѣд. отъ 4 до 10 веч., кромѣ суб. и воскр.

ПРОИСШЕСТВІЯ.

Около 2-хъ часовъ ночи въ сыскное отдѣ...вился Николай И—въ и заявилъ дежурному агенту, что онъ только что зарѣзалъ свою ...ленную, проживающую въ домѣ № 37, ...восельской ул. О заявленіи было сообщено и. о. начальника сыскной полиціи И. К. ...скому, который немедленно прибылъ къ № 37 съ агентами. Пріѣхалъ также при... Херсонскаго уч. г. Черноглазовъ. Когда въ квартиру возлюбленной Ив—ва, то ...ось, что она спокойно спала. Дѣвушка ...ъ, что И—въ гостилъ у нея до часу ...между ними произошла ссора, Ив—въ ...алъ убить ее, но своей угрозы не исполнил. При видѣ своей возлюбленной, Ив—въ ...ла, что И—въ гостилъ у нея до часу, ...подъ впечатлѣніемъ, будто онъ зарѣзалъ

Облавой по городу вчера ночью агенты ...ой полиціи арестовали около 100 чел. безъ ...ленныхъ занятій и удостовѣреній личности. Среди арестованныхъ много воровъ, «котовъ» ...бывшихся изъ-подъ надзора полиціи.

Довѣренный «Компаніи Зингеръ» И. Скоявилъ полиціи, что бывшая кассирша одной изъ мѣстныхъ отдѣленій Ольга За—на, учинила подлоги въ книгахъ и ордерахъ, захватила ...руб. и скрылась. По телеграммѣ сыскного отдѣленія За—на была задержана въ Новоаевскѣ и оттуда препровождена въ Одессу. ...на созналась, что совершала растрату мелкими суммами.

Въ прошломъ мѣсяцѣ въ Аккерманѣ было совершено убійство старухи Татьяны Химичъ. ...ъ. Къ розыску убійцы были приняты мѣры. Были разосланы телеграммы во всѣ города Россіи. Вчера агентами сыскной полиціи ...ованъ въ Одессѣ главный убійца лишенправъ Александръ Лѣщій.

Задержанъ Харламій Петренко, за кражу ...ольвера въ Александровскомъ паркѣ у ...ового Анисима Гаврилюка.

На-дняхъ изъ квартиры портного Журочка, № 4, по Екатерининской ул., была совершена кража выигрышныхъ билетовъ, денегъ и драгоностей на 2 тыс. руб. Полиціей задержаны соучастникъ кражи—сожитель скрывшейся ...ислуги Агарковой—Г. Романишинъ.

Сыскнымъ отдѣленіемъ задержаны 16 конокрадовъ цыганъ. Они будутъ высланы въ мѣстности.

На Нѣжинской ул., у дома № 1, обнаружен былъ вчера трупъ неизвѣстнаго мужчины, ...60, очевидно, умершаго скоропостижно отъ разрыва сердца. Трупъ отправленъ въ моргъ.

ПОСЛѢДНІЕ РИСУНКИ
ОБОЕВЪ
ИЗВѢСТНОЙ ФАБРИКИ
В. АЛПАТОВА, въ Москвѣ,
УЖЕ ПОЛУЧЕНЫ
и продаются по фабричнымъ цѣнамъ исключительно въ собств. складѣ
Жуковская, 83, телеф. 23|92.
ВЛАДѢЛЕЦЪ
Я. ГЛАНЦЪ. 40339

‡ Изъ квартиры Георгія фонъ-деръ-Брюгина (Инвалидный пер., 2), совершена кража вещей на 1100 руб.

‡ Въ меблированныхъ номерахъ «Германія», у Петра Бѣляева, кто-то вытащилъ бумажникъ съ 500 руб.

‡ На Б. Арнаутской ул., вагонъ трамвая наскочилъ на неизвѣстную женщину, лѣтъ 60, которая была отброшена на мостовую и получила сотрясеніе мозга. Пострадавшая отправлена въ гор. больницу.

‡ На прибывшаго въ Кишиневъ изъ Одессы представителя нѣкоторыхъ фирмъ Ш. М. Карпилевича произведено нападеніе. Пріѣхалъ Карпилевичъ для взысканія денегъ съ владѣльца шляпныхъ магазиновъ. Во время бесѣды съ однимъ изъ нихъ М. Г. Нудельманомъ о необходимости полюбовнаго урегулированія счетовъ, изъ магазина выпрыгнулъ какой то типъ и по знаку Нудельмана, набросился на Карпилевича съ кулаками. Карпилевичъ спасся бѣгствомъ. Часамъ къ 12, г. К-чъ вновь показался на Харламіевской ул. и зашелъ къ владѣльцу шляпнаго магазина Качка. Къ нему подбѣжалъ тотъ же типъ и со словами: —«Что, вы пріѣхали долги взыскивать? Вѣдь, это значитъ, разорять»,—сталъ снова избивать Качкилевича. Вмѣшались посторонніе, но въ это время содержатель шляпнаго магаз. Б. Ройтштейнъ, въ свою очередь набросился на несчастнаго вожжера съ палкой. Окровавленнаго и избитаго Карпилевича пришлось, по словамъ «Б. Ж.», отправить въ еврейскую больницу, гдѣ онъ сейчасъ находится въ хирургическомъ отдѣленіи.

ПОЖАРЪ ВЪ ПОѢЗДѢ.

Въ шедшемъ въ ночь на вчерашнее число изъ Кіева въ Одессу пассажирскомъ поѣздѣ № 21 въ багажномъ вагонѣ произошелъ пожаръ. Дымъ, пробивавшійся черезъ щели вагона, былъ замѣченъ поѣздною прислугой въ то время, когда поѣздъ, слѣдуя изъ «Раздѣльной», уже приближался къ станціи «Еремѣевка». Было дано знать машинисту, и ускореннымъ ходомъ поѣздъ вскорѣ достигъ станціи. Багажный вагонъ немедленно отцѣпили; станціонные служащіе «Еремѣевки» и вмѣстѣ съ поѣздными служащими принялись заливать огонь водою, и вскорѣ пожаръ былъ утушенъ. Сгорѣло 5 мѣстъ пассажирскаго багажа, нигдѣ не застрахованнаго, и задохлось въ дыму около 70 штукъ перевозившихся въ вагонѣ куръ и др. домашнихъ птицъ. Предполагаютъ, что еще во время погрузки багажа въ поѣздъ на ст. Раздѣльная рабочими по неосторожности была обронена въ багажномъ вагонѣ искра отъ папиросы, что и послужило причиной пожара.

Телеграммы „Одесскихъ Новостей".

Телеграммы, полученныя въ теченіе дня, см. на 1-ой стр.

...Ь РОССІИ

«Петербургскаго Телегр. Агентства».

...ЕТЕРБУРГЪ (ПТА). (Оффиціально). 10 сего ...ъ половинѣ восьмого часа вечера Импе...орская яхта «Штандартъ» съ Ихъ Величе...ствами Государемъ Императоромъ и Государыней ...ператрицей Александрой Ѳеодоровной иАв...стрійскими Дѣтьми прошла на Рейдъ Штан...дартъ, гдѣ стала на якорь. Министръ Императорскаго Двора генералъ-адъютантъ графъ Фреде...ксъ.

ГОСУДАРСТВЕННАЯ ДУМА.

Засѣданіе 11 іюня.

...редсѣдат. кн. В. М. Волконскій.

...ъ числѣ поступившихъ дѣлъ — законода...тное предположеніе объ измѣненіи узаконеній ...раздничныхъ, непрерываемыхъ и неучебныхъ дняхъ.

...ѣта переселенческаго управленія.

...родолжается обсужденіе смѣты пере...еленческаго управленія.

...имоновъ (окт.) обосновываетъ формулу ...въ которой высказаны слѣдующія пожеланія: ...нѣшнія мѣропріятія, разработанныя пересе...ленческимъ управленіемъ во исполненіе пожеланія ...третьей Гос. Думы, остаются невыполненными ...въ части, которая входитъ въ предѣлы вѣдѣ...нія главнаго управленія землеустройства и зем...ледѣлія; такъ, напримѣръ, постройка южно-си...бирской желѣзнодорожной магистрали. Очередными задачами правильной колонизаціи продолжа...ютъ являться широкое обезпеченіе населенныхъ ...мѣстностей жел.-дор. водными и иными путями ...сообщенія, почт.-тел. сѣтью и кредитными учре...жденіями. Для большей успѣшности проведенія ...колонизаціонныхъ мѣропріятій, предварительной ...разработки проектовъ отдѣльныхъ вѣдомствъ и ...сторонняго освѣщенія вопросовъ, связанныхъ ...съ населеніемъ окраинъ, необходимо учрежденіе ...при главн. управленіи земледѣлія и землеустройства особаго междувѣдомствен. органа. Главному управленію въ отношеніи переселенія слѣдуетъ ознакомиться въ видахъ государ. безопасности и наибольшаго развитія экономической ...жизни Имперіи планомѣрностью заселеній окраинной территоріи на всесословномъ началѣ и совмѣстно образованію вмѣстѣ съ земледѣліемъ промышленности и торговыхъ интересовъ.

...Волковъ (тр.), ссылаясь на поступающія къ ...сибирскимъ депутатамъ жалобы населенія главнымъ образомъ Забайкалья, констатируетъ, что права и интересы старожильческаго сибирскаго населенія не соблюдаются въ должной мѣрѣ, не отрицая то, что 3-я Госуд. Дума дважды высказывала опредѣленныя пожеланія. Ораторъ вноситъ формулу перехода съ указаніемъ необходимости, чтобы при образованіи и отводѣ переселенческихъ участковъ и водвореніи на ...ихъ поселенцевъ не нарушались законные жизненные интересы коренного сибирскаго населенія ...крестьянскаго и инородческаго. Формула заключаетъ соотвѣтственныя конкретныя пожеланія.

...Джафаровъ (мус.) напоминаетъ руководящимъ переселенческой политики, что они, занимаясь о переселяемыхъ, не должны пренебрегать интересами коренного населенія, что находилось въ дѣятельности переселенческаго управленія въ степныхъ Туркестанскихъ областяхъ и Закавказьѣ. Устраненіе ненормальностей въ дѣлѣ переселенія вызывается не только интересами туземнаго населенія. Въ видѣ протеста противъ нынѣшней политики мусульмане будутъ голосовать противъ ассигнованія на содержаніе центральныхъ учрежденій переселенческаго управленія. (Рукоплесканія слѣва).

Нач. переселенческаго управленія Глинка, ...чтобы сообщить нѣкоторыя успокоительныя свѣдѣнія объ отношеніи вѣдомства къ интересамъ ...городскаго инородческаго населенія, останавливался на отношеніи къ киргизамъ, указываетъ, что для полученія свободныхъ земель ...устройства русскихъ крестьянъ въ богатыхъ ...угодьяхъ киргизъ есть два пути: одинъ—принятіе закона объ изъятіи излишковъ изъ пользованія кочевого населенія для образованія переселенческихъ участковъ, который примѣняется съ одной стороны во всей его строгости, а съ другой со всѣми допускаемыми закономъ уступками киргизамъ, другой—это землеустройство кочевого населенія. Но вѣдомство не рѣшается вновь вносить законопроектъ объ устройствѣ кочевого населенія на какихъ либо нормахъ, именно потому, что такой законопроектъ отозвался бы чрезвычайно невыгодно на самой идеѣ колонизаціи. Поэтому согласно дѣйствующимъ законамъ установлена другая практика, а именно совѣтомъ министровъ установлена возможность осѣдлаго устройства всѣмъ киргизамъ, желающимъ примириться съ нѣкоторымъ уменьшеніемъ кочевой нормы и полученіемъ земли по нормѣ русскихъ осѣдлыхъ земледѣльцевъ. Этимъ путемъ устроено громадное количество киргизъ. Въ нынѣшнемъ году 800.000 десятинъ отведено киргизамъ въ видѣ такихъ осѣдлыхъ надѣловъ. Если указываютъ, что это дѣлается только на бумагѣ и что киргизы, получившіе ограниченное сравнительно съ кочевой нормой количество земли, продолжаютъ пользоваться ею прежнимъ кочевымъ способомъ, то это доказываетъ только, что нормы этого осѣдлаго обезпеченія дѣйствительно велики. Что касается Кавказа, то ни въ Кутаисской, ни въ Эриванской губерніяхъ не образовано ни одного переселенческаго участка; обращеніе же пустынной Муганской степи въ Бакинской губ. въ пригодную къ заселенію мѣстность нельзя признать нарушеніемъ интересовъ мѣстнаго населенія. Что касается бурятъ, то отрѣзки для ихъ землепользованія производятся только тамъ, гдѣ надѣлъ ихъ равенъ, по крайней мѣрѣ, 20—30 десятинамъ. По отношенію къ старожилому русскому населенію одной изъ главныхъ заботъ переселенческаго управленія является, чтобы устройство новаго населенія не шло врозрѣзъ съ благополучіемъ стараго населенія. Съ этой точки зрѣнія то, что выражено въ предложенномъ пожеланіи, вѣдомство привѣтствуетъ съ чувствомъ большого удовлетворенія, ибо считаетъ, что въ пожеланіи выражается только способъ дѣйствія, котораго вѣдомство всегда опредѣленно придерживалось (рукоплесканія справа).

Безъ преній принимается формула бюджетной коммиссіи, Симонова и Макотона—о разработкѣ переселенческимъ управленіемъ вопроса о возможности предоставленія безплатнаго проѣзда ходокамъ, слѣдующимъ за Байкалъ для осмотра впустѣ лежащихъ земель.

Формула перехода Волкова отклоняется.

Разсмотрѣніе смѣты переселенческаго управленія закончено.

Смѣта главн. управл. госуд. коннозаводства.

Дмитріюковъ докладываетъ смѣту главнаго управленія государственнаго коннозаводства, сообщая, что бюджетная коммиссія рекомендовала вѣдомству выработать планъ систематическаго расходованія суммъ, предназначенныхъ для выдачи субсидій земствамъ.

Ивановъ (к.-д.) останавливается на случаѣ продажи за неходностію изъ Волынской конюшни казеннаго жеребца, затѣмъ явившагося на скачкахъ въ Харьковѣ, и отмѣчаетъ патріархальный характеръ дѣятельности главнаго управленія во вопросѣ объ отдачѣ казенныхъ лошадей для бѣговыхъ и скаковыхъ испытаній, частнымъ лицамъ.

Главноупр. госуд. коннозаводствомъ князь Щербатовъ заявляетъ, что этотъ исключительный грустный случай дѣйствительно имѣлъ мѣсто въ Волынской конюшнѣ, но онъ нисколько не носилъ корыстнаго характера; однако управляющему конюшней предложено подать въ отставку. Затѣмъ, останавливаясь передъ крупными затратами на содержаніе собственныхъ тренерскихъ бѣговыхъ конюшенъ, вѣдомство, дѣйствительно, сдаетъ лошадей для испытанія частнымъ лицамъ; но если Госуд. Дума находитъ это явленіе ненормальнымъ, то ей остается лишь предложить вѣдомству устроить хотя и дорого стоящія, но собственныя конюшни (рукоплесканія справа).

Смѣта принимается въ исчисленіяхъ вѣдомства.

Смѣта военнаго министерства.

Госуд. Дума переходитъ къ разсмотрѣнію смѣты военнаго министерства.

Звегинцевъ (окт.) докладываетъ смѣту канцеляріи военнаго министерства. Обозрѣвая дѣятельность министерства за истекшее пятилѣтіе, докладчикъ констатируетъ, что вѣдомство, правда, подъ напоромъ Госуд. Думы рѣшительно вступило на путь улучшеній и планомѣрнаго развитія военныхъ силъ государства и въ этомъ отношеніи уже не мало сдѣлало. Однимъ изъ доказательствъ реформаторской дѣятельности является полное устраненіе некомплекта офицеровъ арміи, который въ 1908 году достигалъ 16 проц. Однако, министерство не должно останавливаться въ своей работѣ. Теперь Россія стоитъ лицомъ къ лицу съ безпримѣрными усиліями, которыя дѣлаетъ сосѣдняя дружественная держава въ дѣлѣ развитія своихъ военныхъ силъ. Госуд. Дума вправѣ ожидать отъ руководителей военнаго министерства необходимыхъ разъясненій о томъ, что предполагается сдѣлать для возстановленія нарушеннаго соотношенія силъ.

Начальн. генер. штаба Жилинскій указываетъ, что дѣятельность вѣдомства, какъ и всегда, направлена къ боевой подготовкѣ арміи.

Въ минувшіе годы, въ особенности въ прошломъ, эта дѣятельность выразилась въ довольно интенсивномъ крѣпостномъ строительствѣ не только въ смыслѣ измѣненія и перестройки существующихъ крѣпостей, но также и въ созданіи новыхъ; закончена весьма важная мѣра, а именно снабженіе гаубичныхъ дивизіоновъ вновь проектируемыми гаубицами, а въ пѣхотѣ—снабженіе пулеметами. Оговариваясь, что министерство лишено возможности въ открытомъ засѣданіи говорить подробно о всѣхъ мѣропріятіяхъ, начальникъ генеральнаго штаба сообщаетъ, что министерство приступаетъ къ снабженію ротъ средствами быстраго передвиженія; принято много новыхъ мѣръ въ кавалеріи въ цѣляхъ развитія и усовершенствованія кавалерійскихъ средствъ развѣдки; предпринята реорганизація авіаціоннаго дѣла; устарѣвшіе аппараты развѣдки—круглые привязные аэростаты—уничтожаются согласно выраженному Гос. Думой пожеланію; разработанъ вопросъ о шоссейномъ строительствѣ на западной окраинѣ; разрабатывается проектъ усиленія желѣзнодорожной сѣти для приспособленія ея къ нуждамъ военнаго вѣдомства. Военное министерство подъ вліяніемъ событій на Балканахъ, заставившихъ всѣ государства присмотрѣться къ состоянію своихъ вооруженныхъ силъ, не могло оставаться бездѣятельнымъ и приняло извѣстныя мѣры для обновленія военной готовности и снабженія арміи всѣмъ, что ей недоставало. Нѣкоторыя изъ мѣръ, какъ напримѣръ, покупка и организація автомобильнаго транспорта и покупка заграницей воздухоплавательныхъ средствъ въ видѣ нѣсколькихъ дирижаблей крупнаго размѣра уже извѣстны. Отмѣчая стремленіе западно-европейскихъ державъ къ усиленію вооруженныхъ силъ подъ вліяніемъ событій нынѣшней весны, начальникъ генеральнаго штаба указываетъ, что и Россія должна приступить къ усиленію вооруженныхъ силъ. Военнымъ вѣдомствомъ уже разработанъ законопроектъ о значительномъ усиленіи состава нашихъ частямъ сформированія новыхъ отрядовъ въ пѣхотѣ, кавалеріи и другихъ частяхъ, равно о реорганизаціи полевой артиллеріи въ корпусахъ. Всѣ эти мѣры потребуютъ большихъ жертвъ отъ нашего отечества въ смыслѣ людей и денегъ.

Военное министерство съ благодарностью относится къ утвержденію контингента, представленнаго въ нынѣшнемъ году, ибо это уже дало средства приступить къ новымъ сформированіямъ. Но въ будущемъ, конечно, потребуются большія средства. Военное вѣдомство надѣется, что Государственная Дума поможетъ вѣдомству путемъ усиленія арміи довести наши военныя силы до такого размѣра, чтобы онѣ въ состояніи были развернуть всю свою мощь для защиты отечества и міровыхъ интересовъ, когда мощное слово Верховнаго Вождя русской арміи призоветъ ихъ на поле чести (продолжительныя рукоплесканія).

Энгельгардтъ (центр.) признаетъ, что ростъ военнаго бюджета безусловно необходимъ, ибо уменьшеніе расходовъ при данныхъ обстоятельствахъ означало бы уменьшеніе военныхъ силъ, между тѣмъ современное политическое положеніе таково, что мы должны усиливать наши вооруженныя силы.

Въ возможной европейской войнѣ Россія не можетъ остаться побѣжденной, поэтому мы должны готовиться ко всякимъ случайностямъ. Ораторъ полагаетъ, что на Дальнемъ Востокѣ наша дѣятельность могла бы ограничиться пассивной ролью для укрѣпленія лишь того, что мы имѣемъ. Активная дѣятельность Россіи должна быть направлена на Ближній Востокъ, гдѣ передъ нею стоятъ историческія задачи. Обозрѣвая дѣятельность министерства, ораторъ указываетъ, что во многихъ отношеніяхъ замѣчается непослѣдовательность. За шесть лѣтъ смѣнилось 5 начальниковъ генеральнаго штаба, когда въ Германіи за 55 лѣтъ—четыре. Мѣняются люди, мѣняются и системы. Особенныя колебанія замѣчаются въ вопросахъ инженерной обороны. Ораторъ останавливается на отношеніи правительства къ казакамъ, переживающимъ экономическій кризисъ, и подробно останавливается на недочетахъ артиллерійскаго вѣдомства.

Въ общемъ выводѣ при всѣхъ недочетахъ, замѣчающихся по военному вѣдомству, нужно признать, что положеніе вещей въ смыслѣ снабженія арміи всѣмъ необходимымъ находится въ удовлетворительномъ положеніи. Пѣхота вооружена хорошей винтовкой, введена остроконечная пуля, запасы достаточны, артиллерія вооружена вполнѣ удовлетворительно; расходы не могутъ считаться непроизводительными, ибо армія является залогомъ, обезпечивающимъ мирное и спокойное развитіе страны.

Для того, чтобы армія могла успѣшно выполнить дѣлъ свой, необходимо больше довѣрія общества къ арміи и правительства къ обществу.

Протопоповъ (окт.), указывая, что на Дальнемъ Востокѣ произошли глубокія перемѣны такого характера, что намъ надлежитъ ожидать взрыва политическихъ событій, къ которымъ необходимо своевременно готовиться, полагаетъ, что отъ правительства слѣдуетъ ожидать твердыхъ и планомѣрныхъ шаговъ, направленныхъ къ упроченію русскаго дѣла на Дальнемъ Востокѣ, однако опыты недавняго прошлаго использованы недостаточно глубоко и дальневосточная окраина вновь какъ бы забыта. Между тѣмъ наши владѣнія въ Сибири являются для насъ единственнымъ естественнымъ колонизаціоннымъ фондомъ, за утрату котораго насъ привлекутъ къ отвѣтственности грядущія поколѣнія. Сопоставляя съ начинаніями Россіи быстрое заселеніе русскихъ пограничныхъ областей китайцами, развитіе желтаго судоходства, крайне спѣшныя и удачныя реформы Китая въ области военной и торговой, непрекращающееся вооруженіе Китая и Японію, занятіе Кореи и принявъ желтой національности къ намъ, какъ въ сторону наименьшаго сопротивленія, Протопоповъ констатируетъ явную опасность создавшагося положенія. Считая, что защищать отдаленныя окраины одними привозными войсками нельзя, ораторъ указываетъ, что количество войскъ, находящееся въ Омскомъ, Иркутскомъ и Пріамурскомъ военныхъ округахъ недостаточно для того, чтобы вселить увѣренность въ русскомъ населеніи въ своей безопасности и убѣдить сосѣдей въ опасности агрессивныхъ начинаній съ ихъ стороны. Подробно остановившись на положеніи нашей границы съ Китаемъ, подчеркнувъ необходимость создать самостоятельную Монголію подъ протекторатомъ Россіи, связавъ ее крѣпко съ нашими культурными и экономическими интересами и указавъ на важныя задачи обороны въ Пріамурьѣ и необходимость обезпеченія Владивостока водой, ораторъ находитъ, что нужны рѣшительныя мѣры, подчеркивая при этомъ мѣлкость Пріамурья, о которой покойный Столыпинъ говорилъ, что она не упала, но что опасность его потерпи возросла (рукоплесканія въ центрѣ и справа).

Начальникъ канцеляріи военнаго министерства Даниловъ по поводу указаній Энгельгардта на непослѣдовательность въ оцѣнкѣ значенія варшавской крѣпости заявляетъ, что значеніе тѣхъ или иныхъ пунктовъ западнаго театра подверглось значительнымъ измѣненіямъ и, если тогда правительство не выступило на путь коренного преобразованія, то вслѣдствіе крайне малыхъ ассигнованій. Когда средства были отпущены, тогда результаты получились другіе; вѣдомство ведетъ уже въ совершенно другомъ духѣ инженерную оборону. Недостаточно энергичное распоряженіе средствами, отпускаемыми Госуд. Думой вѣдомству, начальникъ канцеляріи объясняетъ неизбѣжнымъ характеромъ хозяйственныхъ операцій 1911 года и указываетъ, что нынѣ это дѣло измѣнилось. Уплаты по кредитамъ 1912 и 1913 гг. идутъ значительно успѣшнѣе. По поводу указаній на недостаточность оборудованій артиллерійскихъ заводовъ начальникъ канцеляріи указываетъ, что министерство входитъ въ Госуд. Думу съ ходатайствомъ объ ассигнованіи большихъ кредитовъ на полное переоборудованіе почти всѣхъ казенныхъ артиллерійскихъ заводовъ. Что касается упрека въ томъ, что потребованное законодательными учрежденіями внесеніе законопроекта о реорганизаціи главнаго артиллерійскаго управленія министерствомъ не исполнено, начальникъ канцеляріи заявляетъ, что вопросъ этотъ очень сложный, надъ нимъ работало артиллерійское вѣдомство въ теченіе года и нынѣ обширный законопроектъ находится на разсмотрѣніи военнаго совѣта. Замедленіе съ внесеніемъ законопроекта о переустройствѣ войскового хозяйства объясняется тѣмъ, что производился опытъ, на основаніи котораго нынѣ разрабатывается законопроектъ, который министерство надѣется къ осени представить.

Что касается заботы о благосостояніи казачьихъ войскъ, то министерство всячески стремится, насколько это въ его власти, переложить расходы, лежащіе на войсковыхъ капиталахъ, которые скорѣе должны лежать на казначействѣ, именно на казначейство. Къ такимъ расходамъ относится содержаніе центральнаго органа по управленію казачьими войсками, суда и полиціи. Министерство разрабатываетъ вопросъ объ упраздненіи льготъ въ донскомъ, оренбургскомъ и уральскомъ войскахъ въ томъ смыслѣ, чтобы переложить содержаніе всѣхъ льготныхъ офицеровъ на казну. Законопроектъ о введеніи земскаго самоуправленія на Дону внесенъ министерствомъ въ Госуд. Совѣтъ вдогонку за законопроектомъ, поступившимъ туда изъ Гос. Думы. Законопроекты же относительно введенія земскаго самоуправленія въ остальныхъ казачьихъ войскахъ находятся на разсмотрѣніи казачьяго отдѣла главнаго штаба. Что касается необезпеченія Владивостока водой, начальникъ канцеляріи считаетъ нужнымъ повторить, что гарнизонъ крѣпости и всѣ опорные пункты ея водой обезпечены. Недостаточно обезпеченнымъ, особенно зимою является населеніе Владивостока, по по этому поводу вѣдомство сдѣлало все отъ него зависящее въ смыслѣ выясненія вопроса о возможности обезпеченія населенія Владивостока водою (рукоплесканія справа въ центрѣ).

Русановъ (лѣв.), подробно останавливаясь на взаимоотношеніяхъ военнаго вѣдомства и городского самоуправленія во Владивостокѣ, и приводя рядъ ссылокъ на документы, доказываетъ, что военное вѣдомство при осуществленіи задачъ обороны не имѣло опредѣленнаго плана. Это отражается на городскомъ хозяйствѣ. Городъ несетъ убытки и не можетъ обслуживать культурныя задачи населенія. Русановъ выражаетъ пожеланіе, чтобы была созвана спеціальная коммисія для урегулированія отношеній между городомъ Владивостокомъ и военнымъ вѣдомствомъ и чтобы военное министерство, охраняя интересы обороны, не игнорировало культурные интересы Дальняго Востока.

Смѣта принимается въ исчисленіяхъ бюджетной коммисіи.

Некрасовъ предлагаетъ повторить пожеланіе, принятое третьей Госуд. Думой въ 1912 году о скорѣйшей разработкѣ законопроекта объ улучшеніи матеріальнаго положенія гражданскихъ чиновниковъ военнаго вѣдомства, служащихъ въ управленіяхъ, штабахъ, канцеляріяхъ и другихъ учрежденіяхъ военнаго вѣдомства и находящихся на старомъ положеніи. Некрасовъ поясняетъ, что по частнымъ свѣдѣніямъ законопроектъ былъ разработанъ и переданъ въ военный совѣтъ, но затѣмъ исчезъ безслѣдно.

Начальникъ канцеляріи военнаго министерства Даниловъ разъясняетъ, что законопроектъ переданъ на заключеніе министра финансовъ и государственнаго контролера и по полученіи отъ нихъ отвѣта будетъ внесенъ въ военный совѣтъ.

Пожеланіе Некрасова принимается.

Слѣдующее засѣданіе—вечеромъ.

ПРАВИТЕЛЬСТВО И ДУМА.

ПЕТЕРБУРГЪ, 11 іюня *(Отъ наш. корр.)*.

Изъ компетентныхъ круговъ передаютъ, что правительство тяготится конфликтомъ съ Госуд. Думой. Въ сферахъ указано на необходимость считаться съ мнѣніемъ Думы. По слухамъ, если коммисія по государственной оборонѣ признаетъ необходимымъ присутствіе военнаго министра, то послѣдній явится.

РОДЗЯНКО И УКРАИНСКІЙ ЯЗЫКЪ.

ПЕТЕРБУРГЪ, 11 іюня *(Отъ наш. корр.)*.

Въ «Рѣчи» напечатанъ протестъ члена 1-й Думы Чижевскаго по поводу извѣстнаго заявленія Родзянки въ Думѣ о малорусскомъ языкѣ. «Какъ могъ онъ предположить—возмущается Чижевскій—что украинскій народъ не понимаетъ своего языка? Для г. Родзянки достойнѣе было бы изучить этотъ важный вопросъ».

ЗАКОНОПРОЕКТЪ О ПЕЧАТИ.

ПЕТЕРБУРГЪ, 11 іюня *(Отъ наш. корр.)*.

По словамъ «Бирж. Вѣд.», министръ юстиціи Щегловитовъ въ засѣданіи совѣта министровъ 13 іюня выступитъ противъ законопроекта о печати. Тѣмъ не менѣе проектъ будетъ утвержденъ и внесенъ въ законодательныя палаты.

О СОКРАЩЕНІИ ПРАЗДНИКОВЪ.

ПЕТЕРБУРГЪ, 11 іюня *(Отъ наш. корр.)*.

Октябристы внесли въ Госуд. Думу законодательное предположеніе о сокращеніи праздниковъ и неучебныхъ дней.

КЪ ВОПРОСУ О СНЯТІИ ОХРАНЪ.

ПЕТЕРБУРГЪ, 11 іюня *(Отъ наш. корр.)*.

Министръ внутр. дѣлъ Маклаковъ затребовалъ отъ губернаторовъ представить докладъ о положеніи въ губерніяхъ въ связи съ возбужденнымъ вопросомъ о снятіи охранъ.

НЕУМѢСТНАЯ КРИТИКА.

ПЕТЕРБУРГЪ, 11 іюня *(Отъ наш. корр.)*.

Совѣтскія группы рѣшили отказаться отъ критики внутренней политики и считаютъ, что и выступленія ко внѣшней политикѣ послѣ Высочайшаго рескрипта на имя С. Д. Сазонова недопустимы.

ПРЕКРАЩЕНІЕ ДѢЛЪ ГОРЬКАГО.

ПЕТЕРБУРГЪ, 11 іюня *(Отъ наш. корр.)*.

Сообщаютъ, что всѣ литературныя дѣла М. Горькаго прекращены, и въ министерствѣ внутр. дѣлъ никакихъ препятствій къ пріѣзду писателя въ Россію не имѣется. Другой эмигрировавшій писатель Н. Минскій привлекается по 103 ст.

ВСЕРОССІЙСКАЯ ПЕРЕПИСЬ.

ПЕТЕРБУРГЪ, 11 іюня *(Отъ наш. корр.)*.

Министръ внутр. дѣлъ приступилъ къ подготовительнымъ работамъ по производству всероссійской переписи населенія.

КЪ ПОЛЬСКО-ЕВРЕЙСКИМЪ ОТНОШЕНІЯМЪ.

ПЕТЕРБУРГЪ, 11 іюня *(Отъ наш. корр.)*.

Варшавскій ген.-губернаторъ Скалонъ въ докладѣ министерству внутр. дѣлъ о бойкотѣ евреевъ поляками указываетъ, что бойкотъ сильно отразился на экономической жизни. По мнѣнію Скалона, бойкотъ скоро прекратится.

ПРЯМОЕ РУССКО-БОЛГАРСКОЕ СООБЩЕНІЕ.

ПЕТЕРБУРГЪ, 11 іюня *(Отъ наш. корр.)*.

Съѣздомъ по международнымъ сообщеніямъ предположено установить прямое русско-болгарское сообщеніе съ рейсами отъ Одессы и Батума до Варны и Бургаса на пароходахъ Р. о. п. и т. и поѣздами черезъ Румынію.

ИЗЪ ЖИЗНИ КАТОРЖАНЪ.

ПЕТЕРБУРГЪ, 11 іюня *(Отъ наш. корр.)*.

Въ «Лучѣ» напечатано письмо политическаго каторжанина къ знакомой. Каторжанинъ разсказываетъ, что за отказъ снять шапку его избили и выпороли; онъ умоляетъ прислать ему ядъ.

НЕУДОБНЫЙ ИНСТРУКТОРЪ.

ПЕТЕРБУРГЪ, 11 іюня *(Отъ наш. корр.)*.

Инструкторомъ въ Гатчину для обученія полетовъ на аэропланахъ Райта приглашенъ Монсъ. Такъ какъ онъ оказался бывшимъ австрійскимъ офицеромъ, служившимъ въ Берлинѣ, ему запрещено входить въ мастерскія и показывать ему другіе аппараты. Начальникъ авіаціонной школы въ рапортѣ по начальству указываетъ на неудобство подобнаго назначенія.

БѢГСТВО ПРИСТАВА.

ПЕТЕРБУРГЪ, 11 іюня *(Отъ наш. корр.)*.

Изъ Минска сообщаютъ, что бѣжалъ приставъ мѣстной полиціи Зейнъ, племянникъ финляндскаго генералъ-губернатора, застигнутый при попыткѣ изнасиловать замаженную имъ въ участокъ дѣвушку. Зейнъ былъ назначенъ въ Минскъ по рекомендаціи губернатора Гирса. Раньше онъ служилъ въ Херсонѣ и Одессѣ и отличался склонностью къ рукоприкладству.

ПРЕСТУПНИКЪ.

ПЕТЕРБУРГЪ, 11 іюня *(Отъ наш. корр.)*.

Арестованъ помощникъ режиссера Малаго (Суворинскаго) театра въ Петербургѣ, оказавшійся евреемъ Чудновскимъ. Оказывается, что онъ въ теченіе 8 лѣтъ былъ режиссеромъ и, не имѣя правожительства, проживалъ по подложному паспорту на имя Смирнова.

РАЗОБЛАЧЕНІЯ ДОЛМАТОВА.

ПЕТЕРБУРГЪ, 11 іюня *(Отъ наш. корр.)*.

Долматовъ, обозленный приговоромъ суда, разоблачаетъ участниковъ многихъ шантажей. Предстоятъ сенсаціонные аресты.

ПЕТЕРБУРГЪ, 11 іюня *(Отъ наш. корр.)*.

Въ совѣтѣ министровъ меньшинство высказывается противъ утвержденія гр. И. И. Толстого петербургскимъ гор. головой.

Тов. министра внутр. дѣлъ Джунковскій обязалъ жандармскихъ офицеровъ въ Финляндіи изучить финскій и шведскій языки въ теченіе 3 мѣс. и сдать экзаменъ.

Начальникъ военно-учебныхъ заведеній ген. Забѣлинъ уходитъ.

Уходитъ помощникъ начальника отдѣльнаго корпуса жандармовъ ген. Залѣсскій.

Министръ юстиціи внесъ въ совѣтъ министровъ законопроектъ объ отвѣтственности владѣльцевъ автомобилей за причиненные послѣдними несчастья.

Бюджетная коммисія отклонила законопроектъ о выдачѣ субсидіи балалаечнику Андрееву.

Министръ внутр. дѣлъ предписалъ освободить арестованныхъ во Владивостокѣ губернаторомъ редакторовъ газетъ.

Когда вчера авіаторъ Брендежонъ-де-Мулине улетѣлъ въ Гатчину, его провожали на аэропланахъ. Въ Гатчинѣ онъ былъ встрѣченъ цѣлой воздушной эскадрой.

НИЗКАЯ КЛЕВЕТА.

МОСКВА, 11 іюня *(Отъ наш. корр.)*.

Окончательно подтверждается, что Озолъ оклеветанъ рижскими черносотенными газетами.

ВЗЯТОЧНИЧЕСТВО.

МОСКВА, 11 іюня *(Отъ наш. корр.)*.

Изъ Курска передаютъ, что причина увольненія совѣтника губернскаго правленія сына члена Госуд. Совѣта Штюрмера та, что онъ уличенъ былъ въ полученіи взятокъ съ высылаемыхъ изъ Курска евреевъ.

МОСКВА, 11 іюня *(Отъ наш. корр.)*.

Изъ Полтавы сообщаютъ, что б. членъ 3-й Госуд. Думы Власенко передъ разборомъ дѣла о выселеніи изъ хутора его зятя Ермака тяжело ранилъ изъ браунинга Ермака.

ДѢЛО БЕЙЛИСА

Юридическій отдѣлъ.

(Отвѣты читателямъ).

Пріѣзжему читателю.

Лица, записанныя въ книги постояннаго населенія губерній Царства Польскаго, могутъ приписаться къ призывному участку въ мѣстѣ, гдѣ они или родители ихъ имѣютъ недвижимую собственность, или же гдѣ они состоятъ на жительствѣ не менѣе 3 мѣсяцевъ.

1) Совершенно не имѣющіе возможности работать вслѣдствіе увѣчья или болѣзненнаго разстройства считаются по уставу о воинской повинности неспособными къ труду.

2) Единственно способный къ труду сынъ при отцѣ, къ труду неспособномъ, если брату его всего 15 лѣтъ, пользуется при отбываніи воинской повинности льготой 1-го разряда по семейному положенію.

Подписчику.

Согласно опредѣленія правительств. сената отъ 1 апрѣля 1897 г. за № 3326 прохожденіе курса 4-классной прогимназіи, такъ какъ таковыя отнесены къ числу среднеучебныхъ заведеній, даетъ право на избраніе въ раввины.

Тартаковскому-Евпаторія.

Евреямъ-ремесленникамъ дозволяется проживать по узаконеннымъ видамъ повсемѣстно внѣ черты осѣдлости при условіи представленія въ подлежащее мѣсто свидѣтельства на званіе мастера или подмастерья, а также удостовѣренія полиціи о томъ, что они не состоятъ подъ судомъ (прим. 17 къ ст. 68 Уст. о пасп.).

Интересующемуся читателю.

Евреи-нижніе чины, отбывшіе воинскую повинность по прежде дѣйствовавшему рекрутскому уставу, пользуются правомъ повсемѣстнаго жительства. Такое право даетъ имъ и право на приписку повсемѣстно къ податнымъ обществамъ и на производство торговли.

А. К.

Изъ евреевъ допускаются къ производству горнаго промысла, кромѣ имѣющихъ законное жительство въ мѣстахъ сего промысла, также и тѣ, кому дѣйствующими законами разрѣшено пребываніе во всѣхъ губерніяхъ и областяхъ Россіи.

Коммерсанту.

Если вексель писанъ на иностранную монету, то она переводится на русскія деньги по курсу дня срока платежа, а не дня фактическаго платежа, такъ какъ въ основаніе расчета необходимо принять опредѣленный моментъ, не зависящій отъ воли сторонъ: иначе отъ произвола ихъ зависѣло бы воспользоваться случайными выгодами повышенія или пониженія курса.

Подписчику С. К.

По закону виновнымъ въ клеветѣ можетъ быть всякое лицо; слѣдовательно, въ общемъ своемъ понятіи постановленія о клеветѣ могутъ быть примѣняемы и къ поступкамъ этого рода, совершеннымъ должностными лицами.

Провинціалу.

Уголовный кассаціонный департаментъ нашелъ, что какъ внесеніе въ метрическую книгу объ умершихъ записей о смерти, такъ и выдача съ такихъ записей выписей входитъ въ кругъ служебныхъ обязанностей раввина и его помощника. Слѣдовательно, приписываемое раввину либо его помощнику преступленіе—внесеніе въ метрическую книгу объ умершихъ подложной выписи—составляетъ нарушеніе должностнымъ лицомъ возложенныхъ на него по службѣ обязанностей, а потому за означенное преступленіе раввинъ или помощникъ его подлежатъ суду въ порядкѣ, установленномъ для судопроизводства по преступленіямъ по должности.

СПОРТЪ.

ФУТБОЛЪ.

Какъ подготовительное состояніе къ матчу «Москва-Одесса», игра, состоявшаяся въ воскресенье между О. Б. Al К. и Т. К., не имѣетъ значенія. Отсутствовало большинство «настоящихъ» игроковъ, было нѣсколько человѣкъ изъ вторыхъ тимовъ. Поэтому игра изобиловала недоразумѣніями; такъ, напримѣръ, бека у О. Б. Al К. играль страшно неповоротливый голкиперъ г. Побсонъ. Его манера бѣгать вызывала неумолкаемый хохотъ у публики. Тамъ какъ г. Джекобсу не съ кѣмъ было пассироваться (гг. Блюмъ и Таунендъ отсутствовали), то игра велась все время на сторонѣ англичанъ. Удары сыпались со всѣхъ сторонъ въ фога; гг. Фаленскій и Яворскій сдѣлали 5 головъ. Результатъ — 5:0, въ пользу Ш. К.

Во время игры произошелъ инцидентъ, возмутившій публику: сторожъ поля нещадно отколотилъ какого то «безплатнаго» посѣтителя. Какъ назвать такое отношеніе къ публикѣ, хотя бы и безбилетной?

Е. К.

Жена члена (Мишицк. окр. суда г-жа Пѣтухова выѣхала на днях верхомъ на лошади изъ Вильны въ Кенигсбергъ. Дорога продолжалась около 3-хъ дней, и г-жа Пѣтухова весь этотъ длинный путь совершила одна безъ проводниковъ. Обратно въ Вильну г-жа Пѣтухова возвратилась на той же лошади.

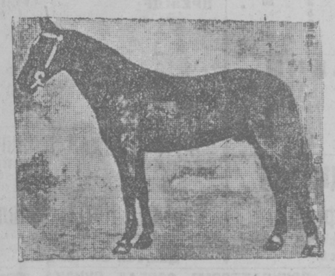

«Тальони», побѣдитель московскаго «Дерби».

ТЕАТРЪ И МУЗЫКА.

Дирижеръ петербургской музыкальной драмы А. Э. Маргулянъ приглашенъ продирижировать однимъ концертомъ въ Одессѣ въ гор. саду.

Сегодня въ гор. саду выступаетъ исполнительница цыганскихъ романсовъ А. В. Ильманова.

Въ субботу въ Гор. саду состоится, подъ управленіемъ А. А. Эйхенвальда симфоническое собраніе.

Вчера въ Городскомъ театрѣ поставлена была комедія «Шайка апашей». Пьеса представляетъ собой инсценированный разсказъ типа произведеній ерлоШка-Хольмса, изъ тѣхъ, которыя наводняли одно время нашу рыночную литературу. Въ Петербургѣ, какъ говорятъ, она пользовалась успѣхомъ, благодаря занимательной постановкѣ, къ которой былъ примѣненъ синематографъ. Часть изъ многочисленныхъ приключеній пьесы, особенно сложныхъ, изображалась на экранѣ. У насъ этотъ эффектный трюкъ былъ выпущенъ, и пьеса потеряла интересъ занимательнаго зрѣлища. Осталась вздорная и маловѣроятная фабула лубочнаго разсказа, вдобавокъ представленная труппой петербургскаго фарса вяло, безъ яркаго тона, безъ надлежащаго темпа.

Дирижеръ Гор. театра І. В. Прибикъ уѣхалъ въ мѣсячный отпускъ. Дирижировать это время въ Гор. саду будетъ А. А. Эйхенвальдъ.

Первая гастроль Я. Южнаго въ Художественномъ театрѣ, привлекла вчера массу публики и прошла съ большимъ успѣхомъ. П Южнаго много вызывали, особенно послѣ новой сценки «Греческій телефонъ».

Артистъ П. В. Самойловъ вступилъ въ труппу Суворинскаго театра.

По слухамъ, группа артистовъ Императорскихъ театровъ хочетъ возбудить осенью ходатайство о томъ, чтобы фарсу и прочимъ учрежденіямъ, культивирующимъ порнографическій репертуаръ, было запрещено называться театромъ.

П. Н. Орленевъ въ настоящее время вновь даетъ рядъ безплатныхъ спектаклей для крестьянъ въ выстроенномъ имъ для этой цѣли театрѣ въ Бронницкомъ уѣздѣ.

НОВЫЯ КНИГИ.

Л. А. Чижиковъ. «Odessica». Библіографическіе матеріалы для исторіи г. Одессы. Собраніе библіотеки составителя.

Л. А. Чижиковъ, одинъ изъ немногихъ въ Одессѣ, уже зарекомендовавшихъ себя, ревнивыхъ любителей мѣстной старины, дебютируетъ теперь въ печати чрезвычайно любопытной брошюрой: «Odessica. Библіографическіе матеріалы для исторіи г. Одессы». Кропотливый авторъ идетъ, т. о., навстрѣчу весьма понятной нуждѣ въ спеціальномъ библіографическомъ указателѣ, который представилъ бы хотя бы сухой перечень различныхъ печатныхъ матеріаловъ, посвященныхъ нестрой исторіи нашего города, его живописному прошлому и характеристикѣ колоритныхъ фигуръ. Конечно, составленіе такого исчерпывающаго труда, какъ справедливо указываетъ Л. А. Чижиковъ въ своемъ предисловіи, не подъ силу одной какой-нибудь личности, и вотъ, лишь въ качествѣ перваго скопа будущей жатвы на этой непочатой нивѣ, авторъ и выпускаетъ пока списокъ матеріаловъ изъ своей личной библіотеки. Этой скромной частной библіотекѣ нельзя отказать въ исторической цѣнности. Тутъ цѣлый рядъ любопытнѣйшихъ документовъ, книгъ и статей, отъ знаменитаго указа Александра I «объ учрежденіи порто-франко въ Одессѣ», «Записокъ о бомбардированіи Одессы» и «Мемуаровъ графа Рошешуара», до газетныхъ статей современныхъ популярныхъ мѣстныхъ журналистовъ (гг. Де-Рибаса, Незнакомца, Тона, Цѣновскаго и др.), такъ или иначе отзывавшихся на разнообразные моменты бытовой и исторической жизни Одессы. И все это собрано съ такой особенной тщательностью, которое, можетъ быть внушено лишь исключительной любовью къ старинѣ и судьбамъ родного города.

Ш.

Яковъ Коганъ, «Стихи» (на древнееврейскомъ языкѣ). Одесса, 1913 г.

Стало уже «общимъ мѣстомъ», что еврейское творчество преимущественно проявило себя въ лирикѣ, и что лирическая поэзія еврейскаго народа—одна изъ богатѣйшихъ въ мірѣ по своимъ основнымъ мотивамъ, по формѣ и своему художественному паѳосу. Современный періодъ ея не составляетъ въ этомъ отношеніи исключенія, и къ славнымъ именамъ Бялика, Черниховскаго, Шнеура тѣсно примыкаетъ и популярное имя талантливаго Якова Когана, чьи стихи только что выпущены одесскимъ книгоиздательствомъ «Морія». Эти стихи написаны были въ теченіе пятнадцати лѣтъ и разбросаны во множествѣ сборниковъ и журналовъ. Собранные теперь вмѣстѣ, они даютъ цѣльное представленіе о дарованіи поэта столь нѣжномъ и мягкомъ, своеобразномъ и серьезномъ. Мы находимъ у Когана всѣ главные мотивы молодой еврейской поэзіи: упоеніе природой, проклятіе старому міру, призывы къ возрожденію. Но для него — въ отличіе отъ другихъ — характернымъ является жажда «забвенья и покоя», тихаго и мирнаго созерцанія, сосредоточенно-грустной и кроткой любви.

Ш. Шв.

Сборникъ законоположеній и правительств. постановленій для фармацевтовъ, владѣльцевъ аптекъ, аптекарск. магазиновъ, лабораторій, заведеній искусственныхъ минеральныхъ водъ и другихъ предпріятій фармац. промышленности. Составилъ В. Л. Левентонъ. 2-е просмотр. и знач. дополн. изданіе юрид. книжн. магаз. Н. К. Мартынова. С.-Петербургъ 1913 г. ц. 2 рубля.

Дѣятельность фармацевтовъ и лицъ, причастныхъ къ фармацевтич. промышленности (дроги-стовъ, фабрикантовъ, представителей иностр. фармац. фирмъ), регулируется закономъ (ст. XIII св. зак.) и въ большей еще степени, значительнымъ числомъ циркуляровъ, сенатскихъ и иныхъ разъясненій и постановленій различныхъ административныхъ органовъ. Такое хаотическое состояніе фармацевтич. законодательства, разбросаннаго частью по различнымъ оффиціальнымъ изданіемъ, а чаще даже не распубликованнаго, ставитъ не рѣдко въ затруднительное положеніе не только тѣхъ, для кого всевозможныя правила издаются, но и органы надзора, обязанныхъ блюсти за исполненіемъ этихъ правилъ.

Для того, чтобы облегчить пользованіе законодательнымъ матеріаломъ, весьма полезнымъ являются спеціальные сборники законоположеній. Однимъ изъ такихъ изданій является сборникъ В. Л. Левентона, содержащій всѣ законоположенія и другіе законодательные акты, относящіеся къ вышеупомянутымъ отраслямъ фармац. промышленности, а также содержащій законодательные и иные матеріалы, касающіеся правъ фармацевтовъ по образованію, службы государственной и общественной и проч. Особо слѣдуетъ упомянуть отдѣлъ, заключающій законодательные акты о фармацевтахъ-евреяхъ.

Слѣдуетъ отмѣтить, что сборникъ систематизированъ по отдѣламъ и, во всѣхъ случаяхъ, гдѣ приводятся правительств. акты, послѣдніе переданы составителемъ въ краткомъ изложеніи и подъ спеціальными заголовками, облегчающими отыскиваніе требуемаго матеріала.

Въ виду указанныхъ положительныхъ достоинствъ книги и невысокой цѣнѣ, при обиліи матеріала (свыше 200 стр. убористой печати, преимуществ. петитомъ), не подлежитъ сомнѣнію, что книга получитъ широкое распространеніе среди фармацевтовъ и другихъ заинтерес. лицъ.

Редакціей получены для отзыва слѣдующія книги:

Москва. 1913.

Руководящіе принципы оцѣнки воды по ея флорѣ. А. П. Артари. 56 стр. Ц. 50 коп. Съ 3 табл. въ краскахъ.

Планктонъ прѣсныхъ водъ. Н. В. Воронковъ. 310 стр. со 129 рис. Ц. 2 руб.

Тип. В. М. Саблина, Москва. 1913.

Собраніе сочиненій Макса Нордау, томъ V и VI. Цѣна каждаго тома 1 рубль.

Въ глубинѣ морской, К. Эвальдъ, съ рисунками.

Изд. т-ва И. Д. Сытина, Москва 1913

Книга для чтенія на урокахъ русскаго языка въ прим. кл. ср. школы, Ю. П. Струве. 160 стр. Ц. 50 коп.

Начальныя работы по физикѣ. Ф. Н. Индрикосонъ. Ц. 30 коп. 99 стр.

Изъ тьмы временъ. (Очеркъ) А. П. Нечаева. Ц. 30 коп. 176 стр.

Начальное наставленіе о Законѣ Божіемъ. Сост. прот. П. Бобровъ. Ц. 20 коп. 134 стр.

Въ глубинѣ морской. К. Эхвальдъ, съ рисунками. Ц. 20 коп. 40 стр.

Индѣйцы. Разсказы. В. Поливановъ. Ц. 1 руб. 210 стр.

Маленькій фельетонъ.

КЛЯКСЫ И КАРАКУЛИ.

Дуэлянты.

Моисеевъ и Кумбари...
Сколько въ этой милой парѣ
Блеска и игры!..
Дуэлянты въ новомъ родѣ
(Вродѣ Хенкина Володи),
Какъ зулусы на свободѣ,
Бойки и шустры!..
Удивляется Одесса:
Сынъ могучій Ахиллеса,
Гордо въ позу ставъ,
Крикнулъ лихо «камергеру»:
— «Эй, пожалуйте къ барьеру!.
Покажу я изувѣру
Свой могучій нравъ.
Но отвѣтъ былъ: «О, Стаматій!..
Вѣдь еще изъ хрестоматій
Намъ мораль твердитъ,—
Дорожить должны мы кровью,
Подходить ко всѣмъ съ любовью,
И дуэль, притомъ, здоровью
Вообще вредитъ.
Бросимъ трескъ мы театральный!..
Въ міръ духовный, въ міръ астральный
Понесемъ мечты,
Гдѣ покой витаетъ вѣлій,
Гдѣ вражды не пьемъ ты зелій.
Нѣтъ обидъ и нѣтъ дуэлей,
Помыслы чисты!..»
Но воинственный Кумбари,
Закружившійся въ угарѣ,
Камергеру рекъ:
— «О, мой славный, пылкій мистикъ,
Ты дрожишь теперь, какъ листикъ...
А понюхай этотъ хлыстикъ,
Милый человѣкъ!..»
. . . . . .
Отъ такой теперь «дуэли»
«Камергеръ» лежитъ въ постели,
Тянетъ бромъ взасосъ,
А Кумбари всѣмъ знакомымъ,
Опьяненъ успѣхомъ ромомъ,
Говоритъ, что всѣмъ Бимъ-Бомамъ
Онъ натянетъ носъ.

Комаръ.

СУДЪ.

ИСКЪ КЪ АРТИСТКѢ Н. М. ГОНДАТТИ.

(Коммерч. судъ).

Гастролировавшая у насъ въ Городскомъ театрѣ драматическая артистка Н. М. Гондатти (въ жизни Гундлахъ) «выступила» вчера въ лицѣ своего повѣреннаго, пом. прис. пов. Трахтенберга, въ качествѣ отвѣтчицы по иску къ ней артиста М. П. Сотканда (по сценѣ Сахновскаго) въ 2357 руб., за нарушенный договоръ. Дѣло въ томъ, что г-жа Гондатти, предпринявъ артистическое турнэ со своей труппой по Россіи, пригласила къ себѣ истца въ качествѣ администратора, обязавшись платить ему ежемѣсячно по 125 р., а въ случаѣ нарушенія договора 970 р. неустойки. Въ апрѣлѣ Гондатти прекратила Сахновскому уплату жалованья и отказала ему отъ должности, въ виду чего Сахновскій и предъявилъ къ ней настоящій искъ. Повѣренный Гондатти доказывалъ, что дѣло это неподсудно коммерческому суду, такъ какъ сенатъ неоднократно разъяснялъ, что иски, вытекающіе изъ отношеній антрепризы, подсудны общимъ суд. установленіямъ, а не коммерческому суду. Повѣренный Сахновскаго, пом. прис. пов. Герлихъ, наоборотъ, ссылаясь на послѣднее, еще не опубликованное разъясненіе сената, находилъ, что иски, вытекающіе изъ отношеній антрепризы, по вопросу о подсудности дѣлятся на два рода—одни изъ нихъ имѣютъ торговый характеръ, а другіе—художественно-эстетическій. Первые подлежатъ обсужденію коммерч. суда, а вторые—окруж. суда. Настоящій искъ, какъ вытекающій изъ торговыхъ отношеній между артистами, подлежитъ обсужденію коммерч. суда. Коммерч. судъ, однако, призналъ искъ себѣ неподсуднымъ, и дѣло прекратилъ. Дѣло переходитъ въ сенатъ.

Растрата двухъ рублей. Дворянка Эмилія Захаревичъ предстала вчера передъ присяжными засѣдателями во 2 угол. отдѣл. окруж. суда, по обвиненію въ растратѣ двухъ рублей, выданныхъ ей женою прис. пов. Лашкова, у которой подсудимая служила въ качествѣ кухарки. Во время масленицы, въ прош. году, Захаревичъ, получивъ два рубля на базаръ, пошла за покупками. Здѣсь, встрѣтившись со знакомымъ, Эмилія Захаревичъ, забывъ о своихъ обязанностяхъ, изрядно выпила на выданныя ей деньги и на службу уже не явилась. Спустя нѣсколько дней, Захаревичъ встрѣтилась со своей хозяйкой, Лашковой и была задержана. Такъ какъ на допросѣ она показала, что она растратила два рубля хозяйскихъ денегъ, то противъ нея было возбуждено обвиненіе въ растратѣ. Не отрицая растраты, Захаревичъ разсказала присяжнымъ засѣдателямъ о мытарствахъ, которыя ей пришлось пережить до суда. Будучи задержана, она просидѣла въ предварительномъ заключеніи болѣе мѣсяца и была выпущена послѣ внесенія 50 руб. залога, согласно распоряженію суд. слѣдователя. Растрату она уже пополнила, въ подтвержденіе чего представила росписку Лашковой. Вмѣстѣ съ тѣмъ подсудимая заявляетъ, что Лашковы остались ей должными за два дня службы, и въ виду тяготѣющаго надъ нею суда она до сихъ поръ находится безъ мѣста. Тов. прок. І. П. Каминскій, признавая отсутствіе злой воли при совершеніи растраты, находилъ, что подсудимая присвоила два рубля по легкомыслію. Присяж. засѣд. послѣ минутнаго совѣщанія вынесли Эмиліи Захаревичъ оправдательный вердиктъ.

ЮГЪ.

НАШИ КОРРЕСПОНДЕНЦІИ.

ЕЛИСАВЕТГРАДЪ. Воскресное собраніе членовъ о-ва взаимнаго страхованія отъ огня носило бурный характеръ. Повышенному настроенію собравшихся 240 членовъ, располагавшихъ вмѣстѣ съ довѣренностями 328 голосами, содѣйствовала предварительная агитація въ виду предстоящихъ выборовъ члена правленія на мѣсто уходящаго на покой. Ѳ. Ѳ. Прейгель. Кандидатовъ на освобождающееся вакансію оказалось четыре: гг. Журавскій, Маевскій, Доманскій и Гинкулъ. Каждый изъ нихъ имѣлъ своихъ сторонниковъ, но въ конечномъ итогѣ подавляющимъ большинствомъ голосовъ—216 изъ 328 былъ избранъ г. Журавскій, бывш. дѣлопроизводитель строит. отдѣленія нашей земской управы. Полезно вспомнить, что нынѣшняя дума избрала въ свое время г. Журавскаго на должность члена городской управы, но онъ не былъ утвержденъ вслѣдствіе «разъясненія» его избирательнаго ценза. Другой вопросъ, вызвавшій оживленіе въ собраніи,—это вопросъ о назначеніи г. Шрейтелю пенсіи въ размѣрѣ 1200 руб. въ годъ за 29-лѣтнюю службу. Это предложеніе наблюдательнаго комитета вызвало въ собраніи большое раздраженіе главнымъ образомъ въ виду того, что г. Шрейтель очень состоятельный и при томъ еще одинокій человѣкъ. На баллотировку сразу предложены были три суммы: 1200 р., 900 и 600 руб., но ни одна изъ этихъ суммъ не прошла: голоса разбились. Оппозиціонерами избраны прежніе гг. Болошиновъ и Тартаковскій.

ВИННИЦА. Уѣздный исправникъ получилъ экстренное сообщеніе о грандіозномъ нападеніи крестьянъ, происходящемъ въ с. Гуменномъ (при одноименной станціи). Быстро собравъ большой отрядъ стражниковъ, исправникъ немедленно отправился въ спеціально сформированномъ поѣздѣ на ст. Гуменное, гдѣ въ это время нападеніе было въ самомъ разгарѣ. Выяснилось дѣйствительно необычайная исторія. Изъ сосѣднихъ селъ Брацлавскаго уѣзда—Ободовки, Еремѣевки нагрянула въ с. Гуменное большая толпа крестьянъ (сначала было около 30 ч.) на лошадяхъ, причемъ всѣ крестьяне были вооружены топорами и ломами, и начали открыто, среди бѣла дня, разрушать домъ мѣстной жительницы А. Маринковской. Когда послѣдняя пыталась оказать сопротивленіе, ей и ея брату—Почтарчуку нападавшіе разбили головы. Мѣстные крестьяне тогда ударили въ набатъ, и собралась громадная толпа. Попытки толпы остановить набѣгъ были безуспѣшны. Въ схваткѣ слова тяжело пострадали мѣстный десятскій (сломаны руки) и рядъ крестьянъ. Погромщики между тѣмъ уже успѣли разрушить домъ Мар—вой и уничтожить всю домашнюю обстановку, причемъ, по утвержденію дознанія, разорвали при этомъ царскій портретъ и выбросили и сожгли нѣсколько св. иконы. Въ этотъ моментъ появился вызванный изъ Винницы на помощь отрядъ полиціи и жандармеріи, которые, при преслѣдованіи погромщиковъ, стали стрѣлять изъ винтовокъ. Выстрѣлами, между прочимъ, смертельно раненъ одинъ изъ участниковъ толпы—кр. Я. Даюбскій. Послѣдній вмѣстѣ съ нѣкоторыми другими крестьянами арестованы, а толпа была «натискомъ» разсѣяна. Раненые собраны прибывшимъ поѣздомъ въ Винницу. Дѣло передано судебной власти. Характерно, что весь погромъ толпой спеціально отправившихся въ походъ «гастролеровъ» былъ учиненъ по «сговору» съ одной враждовавшей съ Мар-вой ея родственницы.

ТИРАСПОЛЬ. 9 іюня состоялось общее собраніе мѣстнаго отдѣла всероссійской лиги борьбы съ туберкулезомъ. Несмотря на значительный интересъ предстоявшихъ вопросовъ, что явствовало уже изъ самой повѣстки, обычный индифферентизмъ сказался и тутъ. Изъ 500 членовъ, числящихся въ отдѣлѣ, явилось 80. Предсѣдатель собранія избранъ Матеранскій, секретарями Поповскій и Медвѣдевъ. Правленіемъ представленъ отчетъ о своей дѣятельности за истекшій годъ и цѣлый рядъ докладовъ разныхъ комиссій, коимъ ярко очерчена дѣятельность и развитіе отдѣла. Особенный интересъ представлялъ докладъ комиссіи по организаціи амбулаторіи и отчетъ амбулаторіи. Цѣлымъ рядомъ характерныхъ цыфръ и соображеній докладчикъ, д-ръ Максимовъ, иллюстрировалъ предъ собраніемъ насущную необходимость и пользу амбулаторіи. За короткое время своего существованія ею уже зарегистрировано 83 туберкулезныхъ. Число дневныхъ посѣщеній достигаетъ 46 при 25 первичныхъ. Врачи обременены работой. Ихъ безкорыстное, безмездное служеніе отдѣлу свѣтло выдѣлялось на темномъ фонѣ равнодушія, проявляемаго прочими членами. Къ концу собранія, на мѣсто выбывшихъ по очереди и въ качествѣ новыхъ членовъ правленія избраны: А. А. Казанскій, Максимовъ, Служшевскій, Зейлигеръ І. Н., К. А. Казанская, Матеранскій и Сорочинъ. Характерно, что къ концу собранія большинство участниковъ его разбрелось, и въ залѣ осталось человѣкъ 20—30.

Оживленно прошелъ первый день скачекъ, на мѣстномъ ипподромѣ военно-скакового общества при 8 кавалерійской дивизіи. Среди номеровъ программы выдѣляется офицерская заверстная скачка съ 8 препятствіями. 1-й призъ 1100 руб. достался поручику 15 конно-артиллерійской батареи Вѣтренко, 2-й 600 руб. корнету 8 гусарскаго полка Морозову. Въ 30-ти верстномъ офицерскомъ пробѣгѣ, первый призъ, по обыкновенію, достался ротмистру Липоманну.

ИЗМАИЛЪ. Предсѣдателемъ земскаго совѣта г. Захаріади, организованъ былъ однодневный сборъ въ пользу воздушнаго флота. Намѣчено было къ раздачѣ 25 кружекъ, но за день до сбора изъявившіе было желаніе участвовать въ немъ студенты отказались. Причиной отказа, по одной версіи, послужило то, что полиція распространила билеты иллюзіоновъ, отчисляемыхъ 30 проц. чистаго сбора въ пользу воздушнаго флота; по другой—не желаніе собирать на флотъ, считая это дѣломъ чисто государственнымъ. Собрано было въ 13 кружкахъ 394 руб. 8 коп. и 10 иностранныхъ монетъ. По подписнымъ собрано 1114 руб. Мѣстный милліонеръ Шаи пожертвовалъ 300 руб. Общій сборъ въ мѣстѣ отчисленіемъ, сдѣланнымъ иллюзіонами, равнялся въ суммѣ около 2000 руб.

КАМЕНЕЦЪ-ПОД. Какъ извѣстно, по инициативѣ губернскаго отдѣла с. р. н., начальникъ западнаго края циркулярно предложилъ всѣмъ городскимъ и земскимъ самоуправленіямъ обсудить вопросъ о полномъ запрещеніи торговли, базаровъ и ярмарокъ въ воскресные и праздничные дни. Предварительно вопросъ, которому придавался специфическій характеръ, обсуждался въ нѣкоторыхъ земскихъ собраніяхъ, изъ которыхъ многіе рѣшительно высказались по экономическимъ соображеніямъ противъ предложенія союзниковъ. Теперь вопросъ этотъ вызвалъ весьма страстныя пренія въ чрезвычайномъ губ. земскомъ собраніи, которое должно было вчера окончательно рѣшить его для всей Подоліи. Характерно, что уже губ. управа, сплошь укомплектованная націоналистами, была противъ стѣсненія торговли по воскресеньямъ. Однако, въ самомъ собраніи гласные націоналисты разошлись во всю, а изъ нихъ, даже ушелъ до предложенія усилить всѣ ярмарки и базары въ губерніи тѣ, въ субботніе дни, что, конечно, приведетъ къ полному разорѣнію мѣстечковаго еврея. Большинствомъ 20 противъ 17 голосовъ, собраніе высказалось за недопущеніе базаровъ и ярмарокъ по воскреснымъ и праздничнымъ днямъ.

АНАНЬЕВЪ. Весь составъ земской управы во главѣ съ предсѣдателемъ д-ромъ Унтилко, и хоронилъ вчера земскаго врача В. А. Чиколаго, прослужившаго въ ананьевскомъ земствѣ до 25 лѣтъ. Это былъ человѣкъ рѣдкой души и его преждевременную смерть оплакивалъ все населеніе.

АККЕРМАНЪ. (Письмо въ редакцію). По поводу моей корреспонденціи въ № «Одесск. новостей» отъ 8 іюня о случаѣ, происшедшемъ въ полиціи «Аккерм. Слова», въ этой газетѣ напечатана редакціонная замѣтка, полная неправильныхъ намековъ по моему адресу выпадовъ и обвиненій меня жиду прочимъ, въ одностороннемъ изложеніи мнѣ инкриминируемыхъ изъ дознанія, произведенныхъ, почерпнутыхъ изъ дознанія, произведенныхъ по поводу «нападенія» кампаніей художника на редакцію «Аккерм. Слова».

Прежде всего долженъ сказать, что въ показаніи показаніе потерпѣвшаго З. Сандомирскаго совершенно случайно и не по моей винѣ оказалось пропущеннымъ. Но отъ этой ошибки «одностороннѣе» раненъ суть дѣла нисколько измѣнилась, такъ какъ и самъ З. Сандомирскій—очевидецъ всего происшедшаго, главное свидѣтельствующее лицо въ этомъ инцидентѣ—въ своихъ показаніяхъ совершенно не подтверждаетъ тѣмъ, что писалось на другой день въ «Аккерм. Словѣ» и о чемъ сама редакція ночью же послала телеграфно опровѣстить нѣкоторыя газеты сопоставленіи показанія даже З. Сандомирскаго съ той версіей, которая приводилась въ «Аккерм. Словѣ» и въ телеграммахъ, становится ясно, вся эта исторія съ «налетомъ» на редакцію дѣлью изобиліи «фактическаго (sic..!) ред. Сандомирскаго», чрезвычайно разнуда, и, по общественныхъ чертахъ невѣрна и придумана. Но, и изрядное ея оглашеніе самой редакціей, имѣло довольно опредѣленныя цѣли, вытекало изъ побужденій, ничего общаго не имѣющихъ съ тѣми «красивыми» словами, которыя теперь пишутся по этому поводу въ газетѣ.

Что и говорить, нападеніе цѣлой кампаніи на редакцію, съ цѣлью избить редактора,—гнусное, возмутительное, заслуживающее самаго рѣзкаго осужденія, но это, конечно, и случай, если это «нападеніе» дѣйствительно мѣсто, чего въ данномъ случаѣ сказать нельзя.

Аккерманскій корресп. «Од. Но».

Орѣевъ. По словамъ «Др.», уѣздный исправникъ А. А. Крыжановскій назначается вмѣстѣ съ полиціймейстеромъ, а орѣевскимъ исправникомъ назначается помощникъ измаильскаго исправника г. Засѣдовъ. Говорятъ также о перемѣщеніи въ г. Бендеры помощника орѣевскаго исправника И. И. Капитонова.

Карасубазаръ. Ночью въ центрѣ города, въ своей квартирѣ сестра извѣстнаго крымскаго финансоваго дѣятеля, 70-лѣтняя старуха Анджело, жившая одиноко и слывшая богатой. Послѣшившимъ на ея крики сосѣдямъ открылась ужасная картина. Старуха лежала въ лужѣ крови, бившей фонтаномъ изъ ея горла. Внутренности вышли наружу, лицо было изуродовано. Преступники отрѣзали жертвѣ ноги. Вся квартира разгромлена, цѣнности похищены. Слѣдъ преступниковъ уже обнаруженъ, но они еще не установлены. (Н. Вр.).

Книжный магазинъ „Одесскихъ Новостей" Дерибасовская, 20. Телеф. 24-20.

Справочныя книги о курортахъ:

БЕРТЕНСОНЪ Л. Лѣчебныя воды, грязи и морскія купанья въ Россіи и заграницей. Классификація, химическій составъ, дѣйствіе и показанія къ употребленію. Путеводитель по лѣчебнымъ мѣстамъ. 4-е, соверш. переработ. и дополн. изд., ц. 6 р. 80 к.
ГАВРИЛОВЫ И. Путеводитель по кумысолѣчебницамъ, ц. 25 к.
ДУГОВСКАЯ Л. Лѣчебныя мѣста и санаторіи русскія и заграничныя, для болѣзней пищеварит. органовъ и обмѣна веществъ. Ц. въ пер. 1 р.
ЕЯ ЖЕ. Куда везти больныхъ дѣтей? Санаторіи, больницы, колоніи и др. учрежд. для больн. и отсталыхъ дѣтей, ц. 80 к.
ЕЯ ЖЕ. Лѣчебныя мѣста, санаторіи и кумысолѣчебныя заведенія русскія и заграничныя, для легочныхъ и туберкулезныхъ. Пособіе для врачей и больныхъ, ц. 1 р.
ЗОЛОТНИЦКІЙ В. Д-ръ. Путеводитель по кумысолѣчебнымъ мѣстамъ Самарской, Уфимской и Оренбургской губерній. ц. 75 к.
ЛИКУДИ Г. Д-ръ. Указатель минер. водъ климатическ. и кумысолѣчебн. станцій, морскихъ купаній и грязей, съ показаніемъ врачебнаго ихъ примѣненія, ц. 80 к.
КАВКАЗСКІЯ МИНЕРАЛЬНЫЯ ВОДЫ. Пятигорскъ, Ессентуки, Желѣзноводскъ, Кисловодскъ, ц. 50 к.
ОРЛОВЪ П. Д-ръ. Южный берегъ Крыма, ц. 25 к.
ЕГО ЖЕ. Среднероссійскіе курорты (Ст. Русса, Славянскъ, Друскеники, Липецкъ), ц. 40 к.
ОТЕЧЕСТВЕННЫЕ и заграничные КУРОРТЫ, САНАТОРІИ и КУМЫСОЛѢЧЕБНИЦЫ, ц. 40 к.
РУБЕЛЬ А. Лѣчебныя дачи-колоніи для грудныхъ больныхъ, ц. 30 к.
РУССКІЙ ИЛЛЮСТРИР. ПУТЕВОД. по Висбадену, ц. 25 к., по Гаейнбергу—ц 40 к., по Содену на Таунусѣ—ц. 50 к.

СПРАВОЧНАЯ КНИЖКА о русскихъ и иностранныхъ курортахъ. 4-е, испр. и дополн. д-ромъ А. Лозинскимъ, изд. Ц. 1 р. 75 к.

БОБРОВЪ А. Д-ръ. Какъ купаться въ морѣ. Наставленіе для пользованія морскими купаньями и ваннами, ц. 50 к.
ДМИТРІЕВЪ В. Лѣченіе морскими купаньями на берегахъ Чернаго моря, ц. 1 р.
НЕСТЕРОВСКІЙ І. Д-ръ. Краткая инструкція для купающихся въ открытомъ морѣ, ц. 10 к.

Имѣются ПРЕПАРАТЫ и ПОСОБІЯ О-ва „УРАНІЯ".

Иногороднимъ высылается наложен. платежомъ.

ВРАЧИ и ЛѢЧЕБНИЦЫ

БОЛѢЗНИ мочеполовыя, венерическія и кожныя

Д-ръ С. А. Гуровичъ. Пріемъ больн. 11-1 и 5-7. Ришельевская, уг. Гр. ч. № 9-24. 8893

Д-ръ Л. ГИНЗБУРГЪ. Соборная пл., д. № 4. Вернетта. Тел. 58-73. Грипперъ, сифилисъ, мочеполовыя и кожныя. Рентгенов. и электрольч. кабин. Токи Арсонваля. Пр.: 9-12 дня и 5-8 веч. Женщ. 4-5. Воскр. 9-1 д.

Д-ръ ДРОБИНСКІЙ. Преображенская д. 23. Либмана, уг. Дерибас. СИФИЛИС., ВЕНЕРИЧ., МОЧЕПОЛ. бол. Пріемъ 8—9 утра, 3—8 веч. Женщ. 2—3 ч.

Д-ръ Дзюбинъ возвратился. Пр. по венерическ., сифилису и кожнымъ отъ 9-12 и 5-6 веч. Екатерининск. 51 (уг. Троицк.) Въ лѣчебницѣ (тамъ-же) отъ 12-2 и 6-8 Сов. 30 к. 7416

Д-ръ А. Ландесманъ. Ул. Кондратенко, бывш. Полицейск. № 40, телефонъ 3-21. 3051 Сифилисъ, трипперъ и кожныя. Пріемъ отъ 12—2 ч. дня и отъ 5—8 ч. вечера

Д-ръ Д. М. Мордковичъ. Пушкинскій (Н.-Рыбн.), 116, уг. Преобр. тел. 57/75. Пр.: 1—9 у., 1—3 и 5—8 в. Дамъ 4-5 п. Воскр. 9-10 ч. 38086

Д-ръ И. А. Матусисъ. Ришельевская, 15, уг. Мясоѣдовск. Тел. 57/47. СИФИЛИСЪ, ТРИППЕРЪ и КОЖНЫЯ. Пріемъ: 7—9 у., 12—2, 7—9 в. Женщ. 3—4. 39571

Д-ръ Э. Д. Рабиновичъ. Успенская, 44, уг. Ришельевской. Тел. 56/84. Сифилисъ, трипперъ, кожныя и венерич. Прі

Торговый домъ „Полякинъ и Сынъ“.

ОДЕССА, внутри Пассажа.

ОТДѢЛЕНІЯ:
КІЕВЪ: КРЕЩАТИКЪ, 52.
ХАРЬКОВЪ: ТОРГОВАЯ ПЛОЩ., 10.
ХЕРСОНЪ: СУВОРОВСКАЯ, 13.

По субботамъ магазинъ закрытъ.

Пользуйтесь случаемъ! ТОЛЬКО КОРОТКОЕ ВРЕМЯ!
ГРАММОФОНЫ, ПЛАСТИНКИ, ПІАНИНО, Музыкальн. инструменты и Ноты
за ПОЛЦѢНЫ
ПРОДАЕМЪ ВЪ РОЗНИЦУ ПО ЦѢНАМЪ НИЖЕ ОПТОВ.

КРАТКІЙ ПРЕЙСЪ-КУРАНТЪ:

ГРАММОФОНЫ

ПРЕЖДЕ:	ТЕПЕРЪ:
18 руб.	9 руб.
25 „	12½ „
30 „	15 „
35 „	17½ „
40 „	20 „
50 „	25 „
60 „	30 „
70 „	35 „
80 „	40 „

И ДОРОЖЕ.

ИГОЛКИ: Граммофонныя, наилучшаго качества, всѣхъ системъ,
200 штукъ: въ 15, 20, 25, 30, 35, 40 к. и дороже.
1000 штукъ: 65, 85 к., 1 р. 5 к., 1 р. 25 к., 1 р. 45 к., 1 р. 65 к. и дороже.

Пластинки двухсторонніе:

Фаворитъ Бека	45 к.
Омокордъ и Премьеръ	55 к.
Стелла, Сирена и другія	75 к.
Зонофонъ и Поляфонъ	95 к.
Акц. О-во граммофонъ	95 к.
Двухсторон. гигантъ отъ	1 руб.

При покупкѣ 5-ти пластинокъ выдаются безплатно 200 иголъ.
При покупкѣ 10-ти пластинокъ выдается 11-я безплатно.

ГИТАРЫ Заграничныя съ механизмомъ для струнъ:

ПРЕЖДЕ:	ТЕПЕРЪ:
9 руб.	4½ руб.
10 „	5 „
11 „	5½ „
13 „	6½ „
15 „	7½ „
16 „	8 „
17 „	8½ „
18 „	9 „
25 „	12½ „
30 „	15 „
35 „	17½ „

МАНДОЛИНЫ ИТАЛЬЯНСКІЯ:

ПРЕЖДЕ:	ТЕПЕРЪ:
7 руб. 50 к.	3 руб. 75 коп.
9 „	4 „ 50 „
12 „	6 „
15 „	7 „ 50 „
25 „	12 „ 50 „
35 „	17 „ 50 „

СКРИПКИ:

ПРЕЖДЕ:	ТЕПЕРЪ:
5 руб.	2 руб. 50 коп.
7 „	3 „ 50 „
10 „	5 „
12 „	6 „
15 „	7 „ 50 „
20 „	10 „

БАЛАЛАЙКИ

ПРЕЖДЕ:	ТЕПЕРЪ:
4 руб.	1 руб. 95 коп.
5 „	2 „ 50 „
5 „ 50 коп.	2 „ 75 „
6 „ 50 коп.	3 „ 25 „
8 „	4 „

НАРОДН. ЦИТРЫ 2 руб. 50 коп. 7 руб. 50 коп.
Кларнеты, Флейты распродаются по цѣнамъ ниже Фабричныхъ.

Гармоніи

ПРЕЖДЕ:	ТЕПЕРЪ:
2 руб.	1 руб.
4 „	2 „
7 „	3½ „
8 „	4 „
20 „	10 „
25 „	12½ „
30 „	15 „
35 „	17½ „
40 „	20 „
50 „	25 „

Футляры для скрипки

ПРЕЖДЕ:	ТЕПЕРЪ:
7 руб.	3 руб. 50 к.
9 руб.	4 руб. 50 к.

Струны, Ноты, Школы, всѣ принадлежности и части для всѣхъ инструментовъ и граммофоновъ **распродаются за полцѣны.**

Піанино извѣстныхъ придворныхъ фабрикъ: Hupfer, Эрарда, Шведтенъ, Полякинъ и Сынъ, брихъ, Бартоль, Моцартъ, Гильгертингръ, сонъ, Леппенбергъ, Клингманъ и друг. **РАСПРОДАЮТСЯ** по 150 руб., 250 руб., 275 руб., 300 руб., 350 р. 400 руб., 500 руб., 550 руб. и дороже.

Фисгармоніи американской системы, фабрики Джонъ и Кольмъ въ Лондонѣ, прежде 200 р., теперь

Музыкальные ящики ЗА ПОЛЦѢНЫ.

ОПТОВЫМЪ ПОКУПАТЕЛЯМЪ ОСОБАЯ СКИДКА.

МѢСЯЦЕСЛОВЪ.
Среда, 12 (25) іюня. Преп. Онуфрія, Петра Афонскаго, Арсенія Коневскаго, препод. Василіана и Іоны Пертоминскихъ Соловецкихъ.

Прибыли въ Одессу.
10 мая 1913 г.

Гостин. „Пассажъ“: Арнаутова Н. В. изъ Николаева, Арнаутовъ М. Я. изъ Николаева, Арнаутовъ Ѳ. Я. изъ Аккермана, Баратынская А. Г. изъ Тульи, Бѣлоусовъ С. В. изъ Москвы, Бѣлоусова М. Д. изъ Москвы, Брейкиръ Ѳ. И. изъ Ялты, Басинъ Б. Ш. изъ Ялты, Барскій С. С. изъ Аккермана, Бушмакинъ М. Д. изъ Казани, Бушмакина Ж. изъ Казани, Воейковъ Б. Н. изъ Кіева, Гольдштейнъ Л. Я. изъ Варшавы, Григорьевъ В. Г. изъ Херсона, Гребенчо А. Г. изъ с. Комраты, Добрель Н. изъ за-границы, Дорфманъ А. Б. изъ за-границы, Додеръ Я. изъ за-границы, Ильяшевскій М. И. изъ Кіева, Каценовъ П. Н. изъ Москвы, Кутейниковъ П. Е. изъ Москвы, Коваркій М. III. изъ Свенцянъ, Котоманъ В. Ш. изъ СПБ., Котоманъ Е. В. изъ СПБ., Кляцкинъ Г. А. изъ Вологды, Кармановъ Н. изъ за-границы, Карманова К. изъ за-границы, Коцебъ Г. изъ за-границы, Лисовецкій С. П. изъ Херсона, Лимонникъ В. Ѳ. изъ Тирасполя, Моллеръ В. И. изъ Николаева, Моллеръ В. І. изъ Николаева, Мичкинъ А. И. изъ Кишинева, Овчинниковъ П. С. изъ СПБ., Овчинникова Е. Ф. СПБ., Піотровскій В. І. изъ Минска, Пилявскій О. К. изъ Измаила, Рѣшетниковъ Н. А. изъ Аккермана, Розенбоймъ Г. Ю. изъ Варшавы, Сыбовъ В. изъ за-границы, Слуцкій Л. І. изъ Варшавы, Степановъ И. С. изъ Полтавы, Степанова М. П. изъ Полтавы, Сербиновъ В. Д. изъ Херсона, Теръ-Микритчевъ М. изъ Москвы, Файнгольдъ Г. І. изъ Котина, Файнгольдъ І. М. изъ Котина, Халанай О. М. изъ Кіева, Чигринскій Л. Ц. изъ Ѳеодосіи, Чигринская Р. М. изъ Ѳеодосіи, Широченко С. Л. изъ Балты, Шіварцъ М. С. изъ Николаева, Шуръ З. И. изъ Москвы.

Гостин. „Одесса“: Ишмаковъ И. Х. изъ Кишинева, Граникъ Т. И. изъ Николаева, Штильштейнъ К. Н. изъ Вознесенска, Городинскій В. И. изъ Херсона, Бояджіевъ Г. О. изъ Скадовска, Качкевичъ Н. В. изъ Цуркары, Добровъ М. И. изъ Аккермана, Мальченко Е. И. изъ Аккермана, Григорьевъ Ѳ. изъ с. Коссъ, Игнатовскій З. М. изъ Ананьева, Зильберъ А. Я. изъ Переслава, Казанакли Г. А. изъ Килія, Штильштейнъ М. Х. изъ Вознесенска, Шаргородскій А. Л. изъ Николаева.

Гостин. „Франція“: Селивановъ П. И. изъ Александровска, Новиковъ М. Х. изъ с. Березнеговатаго, Низовцевъ Ѳ. Г. изъ Херсона, Абдулъ-Мірза В. изъ Севастополя, Кенфи-Оглы-Хасанъ Х. изъ Тегерана, Германъ Р. В. изъ Евпаторіи, Зельцеръ Г. Л. изъ Николаева, Кухаревская Л. С. изъ Харькова, Кенфи-Оглы А. М. изъ Харькова, Канъ-Коганъ Ш. Я. изъ Херсона, Княгинская Ф. Т. изъ Ананьева, Левенбергъ Л. И. изъ Хорловъ, Розенбергъ М. И. изъ Кіева, Розовъ И. Х. изъ Кіева, Торсайдзе Н. А. изъ Сухума, Чернобыльскій М. Х. изъ Елисаветграда, Молчановскій Х. М. изъ Тирасполя, Левковичъ Б. А. изъ Николаева, Затуловскій Х. С. изъ Елисаветграда, Колясниковъ С. Я. изъ Екатеринослава.

Гостин. „Б-Морская“: Горотева И. А. изъ Кіева, Ермкисъ В. І. изъ Дубосары, Жеминъ П. И. изъ Самары, Иваніоти М. Х. изъ Ялты, Эльтерманъ М. А. изъ Оренбурга, Левинъ Г. Г. изъ Бериславля, Афутинъ И. А. изъ Измаила, Евсяниковъ Н. И. изъ Измаила.

Гост. „Викторія“: Ѳедосьевъ Адмиралъ Е. П. изъ Николаева, Роминъ Г. М. изъ Вознесенска, Захаровъ Г. І. изъ Волчанска, Залцманъ А. М. изъ Балты, Кемировскій Ш. М. изъ Балты, Сикинскій А. К. изъ Херсона, Остапецъ Л. П. изъ с. Новохоперска, Барыковъ Н. М. изъ Москвы, Могилевскій З. Х. изъ Умани, Гринглольцъ Н. Х. изъ Балты, Остапецъ М. Л. изъ Новохоперска, Барышова Е. Н. изъ Москвы, Воропаевъ М. А. изъ Кіева, Гиршина Г. Г. изъ Севастополя, Бакинъ А. Н. изъ Оренбурга, Захаровъ А. Г. изъ Волчанска, Зарщедовъ О. К. изъ Елисаветполя, Попикъ Х. Ш. изъ Николаевки.

Гост. „Имперія“: Горостъ А. Ф. изъ Аккермана, Ренеръ А. І. изъ Херсона, Бостанъ Х. В. изъ Килія. Славентантнеръ С. Х. изъ с. Каховки.

Торговля и промышленность.
Биржа.

На нашей биржѣ тенденція съ бумагами вялая. Закладные листы херсонскаго и бессарабскаго банковъ отмѣчены для покупателей лишь по 81½ р., 4½% облигаціи одесскаго городского кредитн. общ. по 79 р. Въ Петербургѣ рента 92¼ р., листы херсонскаго и бессарабскаго б. 82¼ р., 4½% облигаціи одесскаго гор. кр. общ. 79¾ р., акціи бессарабскаго б. 642 р., первый заемъ 445 р. (5 р. ниже), второй 335 р. (2 р. ниже), а третій 310 р. (2 р. ниже)

Оффиціальная котировка Одесской Биржи.
11 іюня 1913 г.

Курсы	покуп.	прод.
Лондонъ на 3 мѣс.	940—	942—
Лондонъ чекъ	9512	9532
Парижъ на 3 мѣс.	3725—	3735—
Парижъ чекъ	3768—	3778—
Италія на 3 мѣс.	—	—
Италія чекъ	—	3740—
Бельгія на 3 мѣс.	—	—
Бельгія чекъ	3742½	3752½
Германія на 3 мѣс.	—	—
Германія чекъ	46535	46635
Вѣна на 3 мѣс.	—	—
Вѣна чекъ	—	3965—
Голландія на 3 мѣс	—	—
Голландія чекъ	78171½	78371½
Швейцарія чекъ	—	3775—
Константинополь чекъ	—	869
Государственные займы.		
4% Государств. рента.	91¾	92¾
4% Рос. заемъ 1906 г.	102—	103—
4-й внутр. 5% заемъ 1906 г.	104—	105—
1-й внутр. 5% заемъ 1905 г.	104—	105—
1-й внутр. 5% заемъ 1908 г.	104—	105—
4% Дворян. земел. банка	99¾	100¾
4½% „ „ „	89¼	90¼
4% „ „ „	89½	90½
4½% „ „ „	88¾	84¾
4% Крестьян. зем. банка	99¾	100¾
4½% „ „ „	89¼	90¼
4½% „ „ „	89½	90½
5% бил. вн. съ в. I-го з. 1864 г.	446—	452—
5% бил. вн. съ в. II-го з. 1866 г.	336	342
5% бил. вн. съ в. Двор. з. 1889 г.	307	313
Ипотечные бумаги и Городскіе займы.		
4½% закл. л. зем. б. Херс г.	81½	82¾
4½% Закл. л. Яр.-Костр. банка	84¼	85¼
4½% закл. л. Бес.-Тавр. зем. банка	81½	82¾
4½% обл. Одес. гор. кр. об.	79—	80¼
4% „ Кишин. „ „	83—	84½
4½% „ Никол. „ „	—	—
Акціи.		
Одес. Купеческ. Банкъ	250—	255—
Сев.-Таврич. зем. банка	643—	649—

Хлѣбный рынокъ.

Настроеніе хлѣбнаго рынка слабѣе. Вчера ячменемъ было тише и наличный кормовой отмѣчали въ магазинахъ около 81 к. п., а изъ вагоновъ около 82 к. п., запасы ничтожные. Новый ячмень на августъ отмѣчаютъ около 75 к. за п. Кукуруза новая сушенная темная сдѣлана изъ баржъ по 59 к. за п., а новая свѣтлая по 64 к., чисто старая 71—72 к. п. Рожью слабо и безъ дѣлъ. Очень тихо съ пшеницей, даже мукомолы оперируютъ сдержанно. Съ льнянымъ сѣменемъ тихо, наличное 1 р. 55 к.—1 р. 56 к. п., сурѣпа наличная 1 р. 2 к. п., а будущая сдѣлана по 93—94 к. п., кользой слабѣе и цѣны нѣсколько ниже.

Хлѣбныя сдѣлки
11-го іюня 1913 г.

Ульки 300 ч. 9 п. ф. Орбантъ—Чибисовъ 1 р. 9 р. баржа, 1700 ч. 9 п. 5 ф. Междунар. Банкъ—Нидерл. Комп. 1 р. 4½ баржа.

Кукурузы 1200 ч. Фихманъ—Менделевичъ 64 к. баржа.

Ячменя 400 ч. Цукерманъ—Флейшеръ 83¼ к. пакгауз.

Ржи 700 ч. 8 п. 30 ф. Чапликъ—Нидерл. Комп. 70 к. магаз., 300 ч. 8 п. 33 ф. Сибир. Банкъ—Нидерл. Комп. 70 к. магаз.

Суржика 300 ч. 8 п. 35 ф. Сибир. Банкъ—Мелделевичъ 90 к. магаз.

Кукурузы 600 ч. Фихманъ—Лсгантини 71 к. баржа.

Виды на урожай. Въ одесскомъ районѣ приступлено къ уборкѣ кользы, урожай выше средняго. Изъ Кіева сообщаютъ, что озимые очень хороши, яровые выше средняго. Во внутренніхъ губерніяхъ свѣдѣнія о положеніи полевой растительности носятъ благопріятный характеръ, хотя въ отдѣльныхъ случаяхъ, напр. въ центральномъ районѣ, а также и на сѣверо-востокѣ, указываютъ, что несмотря на прошедшіе дожди, озимки, поврежденныя весной, вообще слабо поправляются, почему на-ряду съ хорошими посѣвами встрѣчаются здѣсь и не вполнѣ удовлетворительныя, а мѣстами и плохіе, на сѣв. Кавказѣ мѣстами жалуются на излишекъ осадковъ.

Урожай заграницей. Въ Соединенныхъ Штатахъ состояніе удовлетворительное, въ южныхъ районахъ началось уборка пшеницы. Погода въ западной Европѣ благопріятная.

Запасы въ Россіи. На 1 мая видимые запасы пшеницы въ Россіи исчисляются въ 15.133 тыс. пуд., противъ 20.654 тыс. п. годъ назадъ, ржи въ 7¼ мил. п., противъ 10.880 тыс. п., овса въ 10½ мил. п., противъ 7.168 т. п., а ячменя въ 7.116 тыс. п., прот. 4¼ мил. п.

Сахаръ. Изъ Кіева сообщаютъ „Т. П. Г.“, что съ пескомъ предстоящаго періода преобладало вялое и даже понижательное настроеніе, объясняемое улучшеніемъ перспективъ будущей сахарной кампаніи. Благопріятная погода, съ достаточнымъ количествомъ атмосферныхъ осадковъ, установившаяся въ юго-зап. районѣ значительно улучшила всходы свекловицы и посѣвы своевременно обрабатываются благодаря отсутствію обычнаго недостатка рабочихъ рукъ. Покупатели отъ сдѣлокъ воздерживаются, опасаясь дальнѣйшаго пониженія расцѣнокъ, заводчики же охотно пошли бы на уступки, съ цѣлью р ализаціи хотя-бы части будущаго продукта, но не находятъ сбыта. Будущій песокъ для экспорта сдѣлали на зимніе мѣсяцы по 1 р. 45—1 р. 46 к. на юго-зап. ж. д. Рафинадъ на 5 к. дороже.

Уголь. Изъ Лондона сообщаютъ, что ньюкастель на 3 пен. дешевле и котируется по 14 шл. 9 п. за тонну.

ВЫСОЧАЙШЕ утвержденное
Русск. Общ. Парох. и Торговли
ДВИЖЕНІЕ ПАРОХОДОВЪ ВЪ ОДЕССѢ:
Съ 9 по 16 іюня 1913 года.
ОТОЙДУТЪ ИЗЪ ПРАКТИЧЕСКОЙ ГАВАНИ ВЪ НИКОЛАЕВЪ:
ежедневно въ 9 час. веч.
ИЗЪ НИКОЛАЕВА:
ежедневно въ 10 час. веч.
ВЪ ХЕРСОНЪ:
ежедневно въ 10 час. веч.
ИЗЪ ХЕРСОНА:
ежедневно въ 9½ час. веч.
ПО ЛИНІИ КРЫМСКО-КАВКАЗСКОЙ ДО БАТУМА:
Іюня, 13 четвергъ, въ 8 ч. веч. „В. К. Алексій“ почтов. кругов. рейсомъ, съ заходомъ въ оба пути въ Алупку.
Іюня, 14 пятница, въ 12 ч. дня „Веста“ пассажирскимъ рейсомъ, съ заходомъ въ оба пути въ Алупку.
Іюня, 15 суббота, въ 8 ч. в. „В. К. Константинъ“ почтов. кругов. рейсомъ.
Іюня, 16 воскресенье въ 12 ч. дня „Олегъ“ пассажирскимъ рейсомъ, съ заходомъ въ оба пути въ Алупку.
ОЖИДАЮТСЯ ВЪ ПРАКТИЧЕСК. ГАВАНЬ ИЗЪ ПОРТОВЪ КРЫМСКО-КАВКАЗСКОЙ ЛИНІИ:
Іюня, 12 среда „Св. Николай“ изъ почтоваго прямого рейса.
Іюня, 13 четвергъ „Севастополь“ изъ пассажирскаго рейса.
Іюня, 15 суббота „Принц. Евг. Ольденбургскій“ изъ пассажирскаго рейса.
Іюня, 16 воскресенье „Цес. Георгій“ изъ почтов. круг. рейса.
ОТОЙДУТЪ ИЗЪ КАРАНТИННОЙ ГАВАНИ:
Іюня, 13 четвергъ, въ 11 час. утра „Им. Николай II“ Александр. прям. рейс., съ заходомъ въ Сулу на пути въ Александрію.
Іюня, 15 суббота, въ 4 час. дня „Корниловъ“ Александр. круговой рейсъ.
ОЖИДАЮТСЯ ВЪ КАРАНТИННУЮ ГАВАНЬ:
Іюня, 15 суббота „Царица“ изъ Александрійскаго кругового рейса.
Іюня, 16 воскресенье „Ростовъ“ изъ Болгарско-Анатолійскаго рейса.
Пароходы отойдутъ въ Петербургъ около 6, 15 и 30 іюля.
Пассажирскіе билеты выдаются въ Одессѣ по линіямъ Крымско-Кавказской, Николаевской и Херсонской въ пакгаузахъ противъ отходящихъ пароходовъ только за три часа до отхода пароходовъ.
По заграничнымъ линіямъ пассажирскіе билеты выдаются въ Агентствѣ Карантинной гавани въ дни стхода съ 9-ти час. утра до отхода пароходовъ.
Заблаговременно пассажирскіе билеты можно пріобрѣтать только въ Городскомъ Агентствѣ О-ва, Дерибасовская, Пассажъ, 33, причемъ продажа билетовъ прекращается за три часа до отхода парохода въ рейсъ.
По воскресеньямъ и праздничнымъ днямъ Городское Агентство закрыто.
Страхованіе багажа и грузовъ, отправляемыхъ въ порты заграничныхъ линій, производятся въ Агентствѣ Карантинной гавани, во всѣ внутренніе порты—въ Агентствѣ Практической гавани. 38111

„Австрійскій Лloйдъ“
Ланжероновская, 5. Телефонъ № 35.
Линія: Одесса—Константинополь—Трієстъ—Венеція и обратно.
Ожидается въ Одессу:
Отойдетъ изъ Одессы:
Пароходъ **„УРАНО“** во вторникъ, 11 іюня, круговой.
Пароходъ **„КАРЛСБАДЪ“** въ среду, 12-го іюня, прямой на Константинополь.
Пассажиры и грузы принимаются на всѣ порты Леванта, Турціи, Греціи, Адріатики, Испаніи, Сѣв. побережья Африки, а также для обѣихъ Америкъ, Индіи и Дальняго Востока. 33116

Пароходство А. К. Шавалда.
ПАРОХОДЪ **„МИХАИЛЪ“** впредь до измѣненія совершаетъ срочные товаро-пассажирскіе рейсы по **Одесса-Николаевъ,** отходя изъ Одессы: по понедѣльникамъ, средамъ и пятницамъ въ 9 час. веч., а по воскресеньямъ въ 9 ч. утра.
Агентство: **Военный молъ.**
Тел. № № 11-29 и 23-07.

ОДЕССА-ХОРЛЫ
ПАРОХОДСТВО С. Б. Фальк-Фейнъ.
Пароходъ „СОФІЯ“
Съ 1-го мая с. г. впредь до измѣненія совершаетъ правильные почтово-товаро-пассажирскіе рейсы между **ОДЕССОЙ—СКАДОВСКОМЪ и ХОРЛАМИ.** Отходъ изъ ОДЕССЫ въ СКАДОВСКЪ и ХОРЛЫ по **СРЕДАМЪ и СУББОТАМЪ,** въ 5 часовъ вечера. Отходъ изъ ХОРЛОВЪ въ СКАДОВСКЪ—ОДЕССУ, по **ЧЕТВЕРГАМЪ и ВОСКРЕСЕНЬЯМЪ,** въ 3 часа дня.
Примѣчаніе: Отходы въ зависимости отъ грузовыхъ операцій.
Агентство: Военный молъ, телефонъ агента № 35-54. Общій № 18-38.

Россійское Транспортное и Страховое Общество
ДВИЖЕНІЕ ПАРОХОДОВЪ ПО КРЫМСКО-КАВКАЗСКОЙ ЛИНІИ.
ОТХОДЫ: по понедѣльникамъ, средамъ и пятницамъ въ 12 часовъ дня.
ПРИХОДЫ: по понедѣльникамъ, средамъ и пятницамъ послѣ полудня. 381

ПАРОХОДСТВО **„ГЕОРГІЙ И ОРІОНЪ“** совершаетъ товаро-пассажирскіе рейсы между **Одессой и Херсономъ** съ заходомъ въ Станиславъ.
Выходъ **ежедневно** изъ Одессы ВЪ 9 ЧАС. ВЕЧЕРА. Военный Молъ, телеф 5/64.

РУССКОЕ ДУНАЙСКОЕ ПАРОХОДСТВО
Почтово-товаро-пассажирскіе рейсы.
Пароходъ **„РУСЬ“,** отходитъ изъ Одессы до Галаца по понедѣльникамъ и четвергамъ, въ 8 час. веч., а приходитъ въ Одессу по четвергамъ и воскресеньямъ въ 6 час. утра.
Этотъ-же пароходъ совершаетъ рейсы еженедѣльно по воскресеньямъ въ Николаевъ, отходя изъ Одессы въ 11 ч. дня, а изъ Николаева по воскресеньямъ въ 11 час. веч.
Пароходъ **„Сел. Князь АЛЕКСАНДРЪ МИХАЙЛОВИЧЪ“** отходитъ изъ Одессы до Галаца по средамъ и субботамъ въ 8 ч. веч., а приходитъ въ Одессу по вторникамъ и субботамъ въ 6 ч. утра.
Этотъ-же пароходъ совершаетъ рейсы еженедѣльно по вторникамъ въ Николаевъ, отходя изъ Одессы въ 11 ч. дня, а изъ Николаева по вторникамъ въ 11 ч. веч.
Пароходъ **„БОЛГАРІЯ“** совершаетъ рейсы по линіи Одесса—Систово, отходя изъ Одессы по вторникамъ, въ 12 ч. дня, а приходитъ въ Одессу по понедѣльникамъ въ 9 ч. утра.
Стоянка пароходовъ въ Одессѣ въ концѣ Новаго молла.
За справками просятъ обращаться въ Коммерческую Часть Главной Конторы Пароходства, уголъ Пушкинской и Дерибасовской ул., домъ № 3-6, телефонъ № 10-53 и въ агентства Пароходства.

ПАРОХОДСТВО **„Побѣда“**
ОДЕССА—АККЕРМАНЪ.
Отходъ изъ Одессы ежедневно въ 4 ч. дня, а изъ Аккермана въ 7½ ч. утра. Арбузная гавань. Тел. 61/86. Главная Контора тел. 33/83.
Пріемъ грузовъ по соглашенію.

Отходъ поѣздовъ Ю.-З. Ж. Д. изъ Одессы:
Смѣшанный поѣздъ № 24, вагоны всѣхъ трехъ классовъ, на Унгены—Рени—Кишиневъ въ 12 час. 20 м. ночи.
Смѣшанный поѣздъ № 30, вагоны IV класса, на Кіевъ, Варшаву, Брестъ безъ пересадки; по остальнымъ направленіямъ съ пересадками—въ 12 час. 30 м. ночи.
Пассажирскій поѣздъ № 6—безпересадочное сообщеніе: а) Одесса—Варшава черезъ Ковель-Ивангородъ, вагонами I, II и III кл. б) Одесса—Варшава черезъ Брестъ, ваг. I/II-микстъ междунар. общ. спальн. ваг. и вагонъ III кл. в) Одесса—Харьковъ, ваг. микстъ I/II и одинъ вагонъ III кл.; г) Одесса—Ростовъ, ваг. III класса—Ресторанъ съ холодными закусками и чай—въ 9 ч. 30 м. утра.
Пассажирскій поѣздъ № 12: вагоны всѣхъ трехъ классовъ, Одесса—Кіевъ безъ пересадки по остальнымъ направленіямъ съ пересадкою. Ресторанъ съ холодн. закусками и чай—въ 9 ч. 55 м.
Пассажирскій поѣздъ № 5: вагоны всѣхъ трехъ классовъ. Сообщеніе Одесса—Кіевъ—въ 3 ч. дня.
Курьерскій поѣздъ № 2-К: вагоны всѣхъ 3-хъ классовъ, Одесса—Кишиневъ безъ пересадки и Бендеры—Рени съ пересадкою. Рестор. съ холодн. зак. и чай—въ 6 час. 10 м. веч.
Курьерскій поѣздъ № 2: ваг. I и II класса Сообщен. Одесса—Кіевъ и Одесса—Волочискъ и ваг. микстъ I/II кл. Одесса—Москва. Ресторанъ съ холодн. закуск. и чай—въ 8 ч. 40 мин. веч.
Курьерскій поѣздъ № 2 Д: вагоны всѣхъ трехъ классовъ. Сообщ. Одесса—Петербургъ и ваг. микстъ I/III класса Одесса—Рига Вагонъ-ресторанъ—въ 9 час. веч.
Пассажирскій поѣздъ № 10: вагоны всѣхъ трехъ классовъ. Одесса—Харьковъ и 2 вагона III кл. Одесса—Екатеринославъ—въ 9 час. 10 мин. веч.
Почтовый поѣздъ № 4: а) вагоны безпересс. сообщ. всѣхъ трехъ клас. Одесса—Новоселица чрезъ Слободку; б) вагоны безпересад. сообщ. всѣхъ трехъ классовъ Одесса—Бѣлостокъ; в) вагоны I и III кл. Сообщ. Одесса—Варшава чрезъ Ковель-Ивангородъ—въ 9 ч. 40 мин. веч.
Товаро-Пассажирскій поѣздъ № 22: а) вагоны всѣхъ трехъ классовъ. Сообщ. Одесса—Кіевъ безъ перес., а во всѣхъ остальн. направл. съ пересадками; б) вагонъ I/II кл. Сообщ. Одесса—Ростовъ чрезъ Знаменку и Пятихатку; в) вагонъ III класса Одесса—Знаменка—въ 10 ч. 05 м. вечера

Приходъ въ Одессу:
Смѣшанный поѣздъ № 29: вагоны IV класса—въ 6 час. утра.
Смѣшанный поѣздъ № 23: изъ Унгенъ—Рени—Кишинева—въ 7 ч. 18 м. утра.
Товаро-Пассажирскій поѣздъ № 21: вагоны I, II и III кл. изъ Кіева; вагонъ микстъ I/II кл. изъ Ростова; ваг. III кл. изъ Знаменки—въ 7 ч. 34 м. утра.
Почтовый поѣздъ № 3: вагоны I, II и III кл. Сообщ. Новоселица—Одесса, вагоны I, II и III кл. Бѣлостокъ—Одесса, вагоны II и III кл. Сообщ. Варшава—Одесса—въ 8 ч. 05 м. утра.
Пассажирскій поѣздъ № 9: вагоны I, II и III кл. Сообщ. Харьковъ—Одесса и ваг. III кл. Екатеринославъ—Одесса—въ 8 ч. 58 мин. утра.
Курьерскій поѣздъ № 1 Д: изъ Петербурга и Риги—въ 9 ч. 10 м. утра.
Курьерскій поѣздъ № 1 Ф: изъ Кіева, Волочиска и Москвы—въ 9 ч. 25 м. утра.
Курьерскій поѣздъ № 1-К: изъ Кишинева и Рени—въ 12 ч. 45 м. дня.
Пассажирскій поѣздъ № 8: изъ Кіева вагоны всѣхъ классовъ—въ 3 ч. 10 м. дня.
Пассажирскій поѣздъ № 7: вагоны I, II и III кл. изъ Варшавы, чрезъ Ивангородъ, микстъ III кл. изъ Варшавы междунар. ваг. III кл. чрезъ Брестъ, вагоны микстъ I/II и ваг. III кл. изъ Харькова и ваг. III кл. изъ Ростова—въ 6 ч. 58 м. веч.
Пассажирскій поѣздъ № 11: вагоны I, II и III кл. изъ Кіева въ 8 ч. 30 м. веч

Дачные поѣзда.
ЛИНІЯ КУЯЛЬНИЦКИ ЛИМАНЪ.
Отходъ изъ Порта: № 4 въ 7 ч. утра, № 8—9 ч. утра, № 12—11 ч. утра, № 18—1 ч. дня, № 24—3 ч. поп., № 30—5 ч. поп., № 36—7 ч. веч. (посл.).
Отходъ изъ Куяльника: № 5 въ 8 ч. утра № 9—10 ч. утра, № 13—12 ч. дня, № 19—2 ч. поп., № 25—4 ч. поп., № 31—6 ч. поп., № 37—8 ч. веч. (посл.).

ПРОДАЖА

ДОРОЖНЫЯ РУЧКИ, съ чернилами и изящные письменные приборы, въ большомъ выборѣ, въ писчебумажномъ магазинѣ **Я. Н. БАРСКАГО.** Одесса, Дерибасовская, № 31, противъ городского сада. Телефонъ 12/63. 40870

ПРОДАЕТСЯ ДАЧА, благоустросн., одиннадцать зимн. квартиръ, земли 1800 кв. саж., другая, земли 900 к. саж., роскошн. особн. о 7 комн. зимн. и 6 магаз., обѣ **ДАЧИ** на 7 станц. элек. трамв. у станціи. Средне-Фонтанск. дор. Адресъ тамъ-же, дача **Н. И. Силиппи** дачевладѣлицѣ. 672

Домъ въ городѣ, принос. 5800 дохода, прод. за 54000 р., банку 35000. Узнать: Новосельская, № 92, кв. 7, отъ 4—6½. 7448

Піанино концертное. **Будуаръ** шелков. **Мебель** 5-ти комн. изящн., зеркала, картины, гравюры и проч. дешево продаются. Базарная, 45, кв. 1, пар. съ ул., уг. Ришел. 7555

ПІАНИНО, КАССА и МЕБЕЛЬ 8 комн. бронза и разная мелочь очень деш. прод. Ул. Кондратенко (Полицейская), № 25, кв. 1. 7346

200,000 ПЛАСТИНОКЪ наилучшихъ фабрикъ (безъ исключенія) продаются по сериямъ
Серія А изъ 6-ти пьесъ 3 р. 45 к.
„ Б „ 10-ти „ 3 р. 75 к.
„ В „ 16-ти „ 3 р. 45 к.
„ Г „ 20-ти „ 6 р. 45 к.
„ Д „ 30-ти „ 8 р. 95 к.
200 иголокъ безплатно.
Торговый домъ „Полякинъ и Сынъ“ Одесса, внутри „Пассажа“

ИГРУШКИ велосипеды, гамаки, крокеты, куклы и лѣтнія игры назначены въ продажу по недорогимъ цѣнамъ. **12. РИШЕЛЬЕВСКАЯ, 12.** (уг. Греческой). Починяются куклы. 40442

БОЛЬНЫМЪ

Больныхъ, пользующихся Сперминомъ-Пеля, стараются обмануть посредствомъ широковѣщательныхъ рекламъ о жидкостяхъ изъ сѣмянныхъ железъ, причемъ въ этихъ рекламахъ самымъ беззастѣнчивѣйшимъ образомъ искажаютъ факты и ссылаются на имена и труды иностранныхъ ученыхъ, которые никогда и не видали этихъ препаратовъ. Мы считаемъ своимъ долгомъ предостеречь больныхъ отъ этихъ вытяжекъ, такъ какъ онѣ, по имѣя ничего общаго со Сперминомъ-Пеля, часто содержатъ вредныя для здоровья вещества.

При неврастеніи, половомъ безсиліи, старческой дряхлости, истеріи, невралгіяхъ, малокровіи, чахоткѣ, сифилисѣ, послѣдствіяхъ ртутнаго леченія, сердечныхъ заболѣваніяхъ (ожирѣніи, склерозѣ сердца, сердцебіеніяхъ, перебоѣ, міокардитѣ), артеріосклерозѣ, алкоголизмѣ, спинной сухоткѣ, параличахъ, слабости послѣ перенесенныхъ болѣзней, переутомленіи и проч., только Сперминомъ-Пеля достигнуты тѣ блестящіе результаты, о которыхъ свидѣтельствуютъ наблюденія извѣстнѣйшихъ ученыхъ и врачей всего міра.

Слѣдуетъ обращать вниманіе на названіе **СПЕРМИНЪ-ПЕЛЯ** и отказываться отъ всѣхъ вытяжекъ и жидкостей съ разными названіями, о негодности которыхъ издана особая брошюра, которая высылается безвозмездно съ новѣйшей литературой о Сперминѣ.

Сперминъ-Пеля имѣется во всѣхъ аптекахъ и аптекарскихъ магазинахъ.

Органотерапевтическій