ОРНИКЪ, 3 (16) СЕНТЯБРЯ 1913 ГОДА № 9115 — Цѣна отдѣльнаго № 5 коп. — ВТОРНИКЪ, 3 (16) СЕНТЯБРЯ 1913 ГОДА № 9115

БИБЛІОТЕКА ИМПЕРАТОРСКАГО ... 1913 ... ОДЕССКАГО УНИВЕРСИТЕТА

ОДЕССКІЯ НОВОСТИ

ГАЗЕТА ПОЛИТИЧЕСКАЯ, НАУЧНАЯ, ЛИТЕРАТУРНАЯ, ОБЩЕСТВЕННАЯ и КОММЕРЧЕСКАЯ.

УСЛОВІЯ ПОДПИСКИ:
Съ доставкой въ Одессѣ: 1 мѣс.—1 р. 20 к., 2 м.—2 р. 40 к., 3 м.—3 р. 50 к., 4 м.—4 р. 50 к., 5 м.—5 р., 6 м.—6 р., 7 м.—7 р., 8 м.—8 р., 9 м.— 8 р. 50 к., 10 м.— 9 р., 11 м.— 9 р. 50 к., 12 м.—10 р.
Съ пересылкой въ города: 1 мѣс.—1 р. 30 к., 2 м.—2 р. 50 к., 3 м.—3 р. 80 к., 4 м.—5 р. — к., 5 м.—6 р., 6 м.—7 р., 7 м.—8 р., 8 м.—9 р., 9 м.—10 р. — к., 10 м.—11 р., 11 м.—11 р. 50 к., 12 м.—12 р.
За пересылку за-границу доплачивается 1 р. въ мѣсяцъ къ подписной платѣ въ Одессѣ.
Перемѣна иногородняго адреса на иногородній оплачивается 20 коп.
За перемѣну городского адреса на иногородній доплачив. разница въ подписной цѣнѣ.
Годовая подписка только съ 1 янв. Подписка на другіе сроки лишь съ 1 числа кажд. мѣс.

Редакція, Типографія и Контора
Одесса, Екатерининская, 8.
Телефоны редакціи: 2-61 (общ.) и 14-00 комн. хроник. Тел. конторы 2-66. Кабин. редактора (обращ. въ исключ. случаяхъ) 1-18.
Рукописи не возвращаются. Личныя объясненія отъ 2 до 3 ч. дня.

ТАКСА ЗА ОБЪЯВЛЕНІЯ:
строка нонпарели впереди текста—40 коп., позади текста—20 коп., на 2-й или 3-й стр. сверху—60 коп., въ иллюстрированномъ приложеніи—40 коп.
ДЛЯ ЛИЦЪ, ИЩУЩИХЪ ТРУДА, 50% СКИДКИ СЪ ТАКСЫ.
ВЪ МОСКВѢ, ПЕТЕРБУРГѢ, ВАРШАВѢ и ВИЛЬНѢ ОБЪЯВЛЕНІЯ ПРИНИМ. ВЪ КОНТОРѢ Л. и Э. ЛЕТЦЦ.

БОЛЬШОЙ ВЫБОРЪ электрическихъ люстръ, столовыхъ и настольныхъ лампъ, бра, фигуръ и пр. Цѣны понижены, допускается разсрочка. І. С. КУДЕРМАНЪ, Ришельевская, уг. Почтовой, № 17, д. р... Телеф. 24-52.

Въ этомъ № ШЕСТЬ стр.

Крейнця, Яковъ Гальперинъ съ супругою и дѣтьми, Мануcъ Гальперинъ съ супругою, Розалія Геккеръ съ мужемъ и дѣтьми, Эсфирь, Дора и Лиза Гальперинъ извѣщаютъ о смерти дорогого мужа, отца, тестя и дѣдушки
Исруля Яковлева Гальперина.
Выносъ тѣла покойнаго состоится сегодня, въ 12 час., изъ дома № 4, улица Жуковскаго, на второе еврейск. кладбище. 11321

КИНОПЛАСТИКОН'
ТЕАТРЪ ИСКУССТВЕННЫХЪ ЛЮДЕЙ. Ланжероновская, 28. Помните! Не забывайте! Читайте афиши! Смотрите плакаты!
Недѣля КИНЕМАТОГРАФА: со 2-го по 9-е сентября. **Кинематографъ безъ экрана.** ! КОНКУРСЪ ДРАМЪ ! I-й выпускъ. ! БОЕВИКИ ! „У подножья эшафота". „Линія судьбы". „Тайны большого города". „Любовная иллюзія Оскара" и мног. друг.
Въ скоромъ времени съ участіемъ **Жени Портенъ** „За чужіе грѣхи". Ждите анонсовъ!
АНОНСЪ: СЛѢДУЮЩАЯ ПРОГРАММА ВСЯ КИНОПЛАСТИЧЕСКАЯ.

Новый театръ. Скобелева, (Евр.) 55. Тел. 7-25. Перв. Варшав. евр. нѣмец. оперета Л. Л. РАППЕЛЯ. Сегодня, 3 сент. съ уч. изв. артистовъ М. Трилингъ, М. Цукеръ и г.г. Брауна, Винера, Гарталевича и Калинскаго, пост. б. изв. опер., „А меншъ золъ менъзайнъ". Нач. въ 8½ ч. в. Цѣны мѣст. отъ 35 к. Завтра, „Ди циеднке шпане".

...ныя мѣстамъ отъ 20 к. до 1 р. 60 к. Гардеробъ безплатный. Театръ Болгаровой. Тел. 42-12. Труппа Л. Л. Раппеля, при уч. г-жи Гельдбергъ и г.г. Мерсона, Бермана, Калмановича и Цукера, во втор. 3 сент. пост. буд. „Шлемка шарлатанъ". Нач. въ 8½ ч. в. Слѣдующ. спект. въ среду, 4 сент.—„Эйнъ адасъ". Бил. прод. 11476

Сегодня, 3 сентября, въ залѣ „УНІОНЪ" состоится концертъ юной пианистки
Анни ФЕЛЬДБЛЮМЪ.
Продажа билетовъ въ „Пассажѣ", въ музыкальномъ магазинѣ Іозеферъ. 11392

Театръ Миніатюръ. СЕГОДНЯ: 1) ИСКУССТВО ЛЮБВИ. 2) КАБАРЭ. 3) КАКАЯ НАГЛОСТЬ! СИНЕМАТОГРАФ. АНТРАКТЫ. Нач. въ 7½ час.

Художеств. театръ (Екатер., 27) „Винтергартенъ". И. С. Руденковъ выст. 8-го сент. Сегодня, новая программа аттракціоновъ и картинъ. Единственная по гранд. прогр. въ Одессѣ! Тина Харенина. Коррадо. Украинскіе конц. „Украйна въ пѣсняхъ и танцахъ" труппа Космополитъ. Н. И. Паляшъ (пѣвецъ) Кинемат. драма: „Когда звонятъ колокола" съ уч. Ганни Вайсе. Нач. въ 6 ч. Входъ безпрерывный. Цѣны отъ 20 к.

Колизей, Херсонская, 29. Самый большой въ Одессѣ театръ кинемат. ДРАМЫ и КОМЕДІИ. 2 драмы въ вечеръ. 1) Когда звонятъ колокола? въ 3 част. 2) Я буду ждать, въ 2 частяхъ. Начало въ 6½ ч. веч. Впускъ безпрер. Ждать не надо. Время дорого. 9-го ОТКРЫТІЕ СЕЗОНА.

Театръ Юморъ. Сегодня послѣдняя сенсація!!! по успѣху равно знамен. танцъ-классу, дирижеръ еврейскаго оркестра МЕСЕРЪ въ исполненіи Вл. ХЕНКИНА, Ф. Н. Курихинъ въ Визитеръ, Аверченко, Н. А. Башиловъ въ Ребенкѣ (фарсъ). Г. ФРЕДИ. (Живое пиколо). Нач. въ 7½ ч. веч. Впускъ безпрерывный.

Театръ Парнасъ. Александровскій паркъ. Дирекція 1-е Одесское Товарищество. СЕГОДНЯ! открытіе зимняго сезона. СЕГОДНЯ! Полная перемѣна программы! 40 первоклас. номеровъ, участвуютъ Ю. В. УБЕЙКО. Музык. юмористъ ТЕМ-ПИНЪ-БУЛЬБИ, изв. артистъ-авторъ, исполн. романс. г-на В. К. Варварова, Ансамбль г-на Пѣшкова. Артистки: M-lle Манита, Самарина, Элиза и мн. др. Начало въ 9 ч. веч. Входъ безплатный.

Ресторанъ В. АНЧУТИНА. При Б.-Московск. гост. Завтракъ с. т. м-ца, во время обѣда, отъ 1 до 3 ч. и ужина отъ 11 ч. до 2 ч. ночи, играетъ оркестръ г. СЕДУХИ. Обѣды изъ 2-хъ блюдъ 80 коп. Кухня подъ личнымъ наблюденіемъ В. АНЧУТИНА. 11467

Е. З. ЮКЕЛЬСОНЪ вернулась изъ за-границы и ВОЗОБНОВИЛА ЗАНЯТІЯ. Пріемъ отъ 1 часа до 4 часовъ. 11250—

Н. С. ЗАДРИ возобновилъ занятія. Лауреатъ Вѣнской Королевской Академіи Солистъ-концертмейстеръ Одесск. Городск. Оркестра спеціально: по СКРИПКѢ и ИСТОРІИ МУЗЫКИ. Пріемъ ежедневно отъ 4 ч. д. до 7 ч. веч. Херсонская ул., д. № 36. 11457

МУЖСКОЕ УЧЕБНОЕ ЗАВЕДЕНІЕ СЪ КУРСОМ ГИМНАЗІИ Мин. Нар. Пр. Я. З. Каминера. Пушкинская, 35, уг. Троицкой. Пріемъ ежедневно отъ 10—1 часа. Въ младш. приготовительн. классъ дѣти принимаются безъ экзамена. Плата 40 руб. 41632

Мужское 8-кл. училище 1 разряда съ ПОЛНЫМЪ КУРСОМЪ ГИМНАЗІЙ М. Н. П. Г. И. ГЕФЕНА, кандидата матем. наук. Одесса, Екатерининск. ул., № 30. Пріемъ прошеній въ пригот. и во всѣ 8 клас. продолжается. Окончившіе полн. курсъ училища, по состоявшемуся соглашенію съ заграничн. университ., могутъ безъ экзамена, по свидѣтел. училища. Въ текущ. году состоялся 4-й выпускъ учениковъ. Въ текущ. году поступить туда 11366

Одесская мужская гимназія И РЕАЛЬНОЕ УЧИЛИЩЕ СЪ ПРАВАМИ ДЛЯ УЧАЩИХСЯ, учрежд. Ж. М. Мяжежко. 41966 Учебное заведеніе помѣщается въ собственномъ зданіи Отрадная, д. № 19. Пріемъ во всѣ классы, кромѣ 1-го и 2-го старшихъ. Имѣются вакансіи въ приготовительномъ, 1, 4 и 5 кл.

Мужское учебное заведеніе съ курсомъ ГИМНАЗІИ Мин. Нар. Пр. А. М. ГУРЕВИЧА, Екатерининская, 64, уг. Базарной, телефонъ 43-12. Пріемъ ежедневно 10—1 дня въ МЛ. ПРИГ. КЛ. ПРИНИМ. ДѢТИ БЕЗЪ ВСЯКИХЪ ЗНАНІЙ—ПЛАТА 40 руб. По окон. учил. ученики экзамен. при казен. гимн. для получ. свидѣт. за 4 кл. гимн. 41672

Андеровскій Механно-Лѣчебный институтъ. Ул. Гоголя, 23, уголъ Малаго переулка. Открытъ ежедневно отъ 8 до 7 час. веч. кромѣ воскресныхъ дней. Массажъ ручной, вибрационный. Гимнастика на аппаратахъ проф. Цандера. Электризація. Ортопедія (изготовленіе ортопедическихъ аппаратовъ). Заведующій институтомъ д—ръ. Доброхотовъ. Консультантомъ состоитъ д—ръ Аугстъ.

Ф. А. Лещинскій на „ЛОРРЕНЪ ДИТРИХЪ" 40 силъ
ПОСЛѢ ПРОБѢГА:
Одесса-Елисаветградъ-Екатеринославъ-Мелитополь-Херсонъ-Одесса,
1160 верстъ—въ гонкѣ на скорость
ВПЕРЕДИ ВСѢХЪ!!
По проселочной дорогѣ верста пройдена въ 33 2/10 сек.
!! РЕКОРДЪ ДЛЯ ЮГА РОССІИ !!
ГАРАЖЪ „ЭМПЕДЕ". 41979

СКОНЧАЛИСЬ:
въ Одессѣ: Е. Агеева, С. Краевскій, А. Кулишенко, Е. Щербинина, А. Григорьева, М. Гавала, А. Бессарабова, В. Усъ, М. Зиневичъ, Д. Лянчичевъ, В. Хмѣлевскій, В. Кулесъ, А. Ткаченко, Н. Малярчукъ, С. Ретутенко, К. Охотниченко, Марк. Ник. Гавала; въ Петербургѣ: Соф. Ник. Кнорре, Лар. Ив. Чурина (ур. Ванюкова), Соф. Аф. Козикъ, пилот.-ав. Ив. Влад. Авинасъ, Лев. Ос. Аршаши, Ник. Петр. Максимовичъ (ск. въ Р. на Дону, пох. въ Харьковѣ); въ Москвѣ: проф. Ив. Влад. Цвѣтаевъ, Мих. Матв. Калининъ, Анна Вас. Рождественская); въ Кіевѣ: Григ. Вас. Тарновскій (ск. въ им. Ольшана), Евг. Дм. Дружинина (ск. въ Севастополѣ), Тусп. Кар. Клейнъ, Ал. Григ. Барухинъ; въ Тюмени: Ел. Сол. Маминова; въ Н.-Новгородѣ: Ек. Петр. Сысина; въ Ростовѣ-на Дону: Этля Швейцеръ; въ Берлинѣ: Сим. Гр. Рубинъ.

М-МЕ РАШЕЛЬ вернулась изъ Парижа и привезла осеннія модельныя шляпы.

Ольга Вячеславовна ЛИБЕРМАНЪ возобновила свои занятія. Полный курсъ фортепіанной игры. Пріемъ учен. отъ 12—2 ч. По воскресеньямъ—весь день. Софіевскій переул., № 4 11305

КОНТОРА ГАЗЕТЫ „БЕССАРАБСКАЯ ЖИЗНЬ" издающаяся въ г. Кишиневѣ, доводитъ до всеобщаго свѣдѣнія, что единственное представительство по пріему объявленій въ г. Одессѣ, передано КОНТОРѢ ОБЪЯВЛЕНІЙ Г. Р. ЗАКСЪ. Пушкинская, 7. Телефонъ 27-66, куда и проситъ обращаться со всѣми запросами и заказами.

Столовая минеральная натуральная вода „КРИСТАЛЬ" премирована за высокія качества въ Россіи и заграниц. золотыми медалями въ Лондонѣ grand Pris. Анализы на этикетахъ бутылокъ. Благодаря своей радіоактивности дѣйствуетъ ободряюще на организмъ. Имѣется въ кондиторскихъ Франкони и Робина. Продается у Ю. Лемме и у Рос. колон. общ.

Объявленіе. Одесскій Городской Ломбардъ объявляетъ, что въ помѣщеніи ломбарда, на углу Греческой и Карантинного переулка, открытъ пріемъ въ залогъ драгоцѣнныхъ и другихъ вещей, (за исключеніемъ громоздкихъ). Операціи производ. ежедневно, за исключеніемъ праздничн. дней, отъ 9—3 ч. 283

ЗУБОВРАЧЕБНАЯ ШКОЛА 40675 Д-ра А. Л. Редалье и зубн. врачей Е. Х. Петровой и Ш. И. Либина, Пріемъ прошеній производится ежедневно отъ 10 до 4 час. пополудни въ канцеляріи школы. Ул. Кондратенко, (Полицейская) № 20, уг. Ришельевской, д. Гальперина.

ВРАЧЪ, товарища-компаньона владѣлецъ въ Крыму частной благоустроенной ЛѢЧЕБНИЦЫ съ хорошей репутаціей и съ хорошей будущностью, желаетъ имѣть молодого съ капиталомъ отъ 10000 руб. Желающихъ просятъ написать свои адреса, краткій curriculum vitae и сколько приблизительно можетъ быть внесено капиталу въ дѣло. Симферополь, до востребованія предъявителю 3 руб. кред. бил. за № 656251. 41898

ШКОЛА МАССАЖА и ГИМНАСТИКИ Д-РА ЛЕВА. Пріемъ прошеній производится въ лѣчебницѣ д-ра ЛЕВА (Ришельевская, 11), отъ 2 до 5 ч. Нач. занятій 15 сентября, къ каковому времени пріемъ прошеній заканчивается. 41207

ОСПЕННЫЙ ИНСТИТУТЪ Д-ра Линтварева. Существ. съ 1883 г. Прививаніе оспы въ институтѣ свѣжей телячьей лимфой и детритомъ. Пріемъ по ДѢТСКИМЪ и ВНУТРЕН. больн. ежедневн. отъ 9—12 ч. и отъ 4—6 ч., на дому по приглашенію. Уг. Ришельевской и Полицейск., д. Баржанскаго. кварт. № — Телеф. 37/09. Тамъ-же баночка детрита 80 коп. и 25 коп.

Кіевская Зубоврачебная Школа Д-ровъ Головчинера и Лурье. Пріемъ прошеній до 30-го сентября. За подробн. свѣдѣн. обращаться въ канцелярію: Крещатикъ, 50. 40734

НУЖНЫ дѣятельные и энергичные ПРЕДСТАВИТЕЛИ ... съ капиталомъ для продажи Американскихъ АВТОМОБИЛЕЙ — НА ЮГѢ РОССІИ — K-R-I-T 12-25 л. ш. — и — ABBOTT-DETROIT 22-50 л. ш. ЕСТЬ ДЕМОНСТРАЦІОННЫЕ АВТОМОБИЛИ. Обращаться къ W. V. Kryzanowsky, Лондонская гостиница, отъ 10 — 1 ч. и отъ 2 — 4 ч. дня. 11490

Пользуйтесь случаемъ! Только 30 дней Въ Модномъ Мануфактурномъ и Суконномъ Магазинѣ Х. Гинсбергъ А. Коганъ и К° Александровскій проспектъ, д. Болгарова, МАГАЗИНЪ № 14. Телефонъ 83-06, назначена съ годняшняго дня ГРАНДІОЗНАЯ ДЕШЕВАЯ ПРОДАЖА СО СКИДКОЮ 10, 20 и 40% на особо отложенные товары. Къ настоящимъ осеннему и зимнему сезонамъ получены въ большомъ и изящномъ выборѣ ПОСЛѢДНІЯ НОВОСТИ лучшихъ русскихъ и заграничныхъ фабрикъ. Большой отдѣлъ СУКОННЫХЪ ТОВАРОВЪ; ФОРМЕННЫЯ МАТЕРІИ всѣхъ женскихъ учебныхъ заведеній. Большая партія портьеръ, занавѣсей и дорожекъ. СКИДКА ПРОИЗВОДИТСЯ ИСКЛЮЧИТЕЛЬНО ЗА НАЛИЧНЫЙ РАСЧЕТЪ.

Южно-Русское О-во Торговли Аптекарскими Товарами ЮРОТАТ. ГЛАВНЫЙ СКЛАДЪ и КОНТОРА: Гаванная, 11. Телеф. 3-12. РОЗНИЧНЫЕ МАГАЗИНЫ: Гаванная, 11, Телеф. 79-78, и Преображенск., 64, Телеф. 41-76. Косметика и Парфюмерія всѣхъ лучшихъ иностранныхъ и русскихъ фирмъ. Аптекарскіе и москательные товары. Химическіе и техническіе продукты. Дезинфекціонныя средства: Патентованныя средства. Резиновые и перевязочные предметы. СВѢЖІЯ МИНЕРАЛЬНЫЯ ВОДЫ получаются безпрерывно въ теченіе всего лѣтняго сезона. СОСТАВЫ для УГЛЕКИСЛЫХЪ и КИСЛОРОДНЫХЪ ВАННЪ, лиманная соль, грязь, рапа, сосновая эссенція, сосновый экстрактъ и проч. предметы для ваннъ, купаній и гидропатіи. Новое средство для стирки бѣлья „ЮРОКСИЛЬ". ЮРОКСИЛЬ не только стираетъ бѣлье, но является одновременно и сильно дезинфецирующимъ средствомъ для бѣлья, убивая бактеріи заразныхъ болѣзней. 41993

Вниманію гг. потребителей Рисового Крахмала! Ввиду появившагося въ продажѣ крахмала въ упаковкѣ и подъ этикетомъ схожимъ съ нашими съ явной недобросовѣстной цѣлью ввести въ заблужденіе гг. потребителей нашего на стоящаго рисового крахмала, симъ предостерегаемъ, что крахмалъ этотъ, выпущенный его распространителями, какъ рисовый, въ дѣйствительности есть суррогатъ, содержащій вредныя для бѣлья примѣси, въ чемъ легко можно убѣдиться при заваркѣ такого, когда получается масса совершенно темнаго цвѣта. Обращая вниманіе гг. потребителей на вышеуказанное, рекомендуемъ требовать исключительно нашъ первосортный химически-чистый, безъ примѣсей, экономный рисовый крахмалъ, свыше 30 лѣтъ зарекомендованный и удостоенный наградъ на многочисленныхъ выставкахъ какъ въ Россіи, такъ и заграницей. Требуйте крахмалъ ЮЛІУСА исключительно въ оригинальной упаковкѣ, а именно: въ 5-ти фунт. пакетахъ, въ 1 фунт., ½ фунт. и ¼ фунт. коробкахъ подъ нашей зарегистрированной маркой „A. M. JULIUS", „A. M. ЛОШАДИНОЙ ГОЛОВЫ". Крахмалъ ЮЛІУСА продается во всѣхъ оптовыхъ и розничныхъ, бакалейныхъ, колоніальныхъ и москательныхъ лавкахъ и магазинахъ. 41982

Д-ръ А. А. ФЕЛЬДМАНЪ переѣхалъ на Ришельевскую, 4, уг. Дерибасовск., д. Новикова. Тел. 30-05. МОЧЕПОЛОВ., СИФИЛИСЪ, КОЖНЫЯ. Пріемъ: 9-11 и 5-7 ч. Воскр.: 2-4. Женщ.ежедн. 4-5 41991

Зубной врачъ С. А. ГОЛДИНЪ возвратился и возобновилъ пріемъ 41590

Т-ва ЛАФЕРМЪ. ПАПИРОСЫ 10 шт. 10 коп. „ЗЕФИРЪ" имѣются всюду. ПЕРВЫЯ ПО КАЧЕСТВУ

Писать красиво и скоро въ 10 уроковъ научаю лично и заочно. Удост. АТТЕСТ. университ., золот. мед. за почерки учениковъ. Зн. селиск. марокъ высылаю пробн. письмо, образцы шрифт. и условія. Одесса, профессору каллиграф. А. Коссодо, Дерибасовская, д. Жульена. 19

Каменка, Подольской губерніи. Виноградный сезонъ начнется 1-го сентября. Виноградъ будетъ отпускаться живущимъ въ курортѣ и постороннимъ, имѣющимъ зональные билеты, по 10 копѣекъ за фунтъ. Сообщеніе пароходомъ по Днѣстру, или со ст. Попелюхи, ю. з. ж. д. 32 версты лошад.

ОДЕССКАЯ КАСПЕРОВСКАЯ ОБЩИНА сестеръ милосердія Россійскаго Общества Краснаго Креста объявляетъ, что пріемъ прошеній на курсы для подготовки запасныхъ сестеръ Краснаго Креста военнаго времени въ Зданіи общины (Маріинская улица), по понедѣльникамъ, средамъ и пятницамъ отъ 10 до 12 ч. Для поступленія на эти курсы требуется: хорошая грамотность, знаніе главн. молитвъ и четырехъ правилъ ариѳметики. Принимаются лица въ возрастѣ отъ 16 до 40 лѣтъ.

Отдаются въ наемъ обширныя помѣщенія подъ разныя учрежденія и проч. въ центрѣ города. Справки: УСПЕНСКАЯ, 72, у хозяина дома. Телефонъ 53-63.

Фельдшерско-Акушерская трехгодичная школа д-ра НЕЙШТУБЕ—Кіевъ, Б.-Житомірск. Курсъ акуш. 1 годъ (безъ образ. ц.). Пріемъ прош. до 25-го сентября. 41855

Зуболѣчебный кабинетъ С. З. Глазмана. Ланжероновская ул., д. № 19, кв. 7. Телеф. 53/07. Пріемъ больныхъ ежедневно отъ 11 до 4 часовъ, кромѣ воскресенья. 41764

По случаю выѣзда продается гостиная работы Кайзера. Видѣть ежедневно отъ 11—3 час. Перекупщикамъ не являться. Новосельская, 110, кв. 1. 41123

Хирургическая Лечебница съ постоянными кроватями Д-ра медиц. Э. Л. Шапиро. Ул. Кондратенко (Полицейск.), № 28. Частный пріемъ тамъ-же отъ 3 до 5 ч. 11225

Д-ръ С. С. Налбандовъ возвратился. Отрада, Морская, № 3. 11459

Отдается барск. квартира, заново отрем. 5 большихъ комнатъ, 11 оконъ на ул., 2 балкона, электр. осв., всѣ новѣйшія удоб., видъ на море. Лермонтовскій пер., 5.

ПРИМОРСКАЯ ДАЧА ЧЕРНОВОЙ (бывш. Волошинова)—15-я станція Больш. Фонт.—съ многолѣтнимъ садомъ прод. участками, съ постройками. Условія на мѣстѣ. 11437

ПІАНИНО концертн., замѣчат. тонасъ моди новѣйш. констр. прод. деш. Ямская, 96, кв. 22. 11398

Случайная мебель ОЧЕНЬ ВЫГОДНО. Имѣются столовая и спальня въ магазинѣ Д. Постернака, Екатерининская, № 30. Противъ костела. 10436

Deutsch. Sprach unterricht— Kunstgeschichte, Literatur, Grammatik—erteilt dipl. Lehrerin mit Universitätsbild. Nieschinskaja, 64, w. 22. Tel. 49-07. Sprechst 1-4 11394

А. Ольшанецкая, Екатерининская, 4, тел. 37/89. Возвратилась изъ за-границы. Получены ШЛЯПЫ новѣйшихъ парижскихъ моделей. КОРСЕТЫ послѣдней усовершен. кройки, набрюшники, гигіеническіе бюстгальтеры. Цѣны весьма выгодныя.

Докторъ В. Н. Шварцъ переѣхалъ на Базарную ул., № 34. Пріемъ больн. по внутрен., дѣтск. и нервн. бол. отъ 1 ч. до 3 и отъ 5 ч. до 7½ ч. в. 4

Д-ръ Л. М. ЛѢТНИКЪ возвратился и возобновилъ пріемъ больныхъ. 10

Д-ръ Гурфинкель возвратился.

Піанистка Ф. А. Дорфманъ-Бородина переѣхала въ Софіевскій пер., № 9, кв. 3.

Пропалъ фоксъ-терьеръ кличка „ДЖЕКЪ"—на Большомъ-фонтанѣ 16 станц. Нашедшаго просятъ доставить на дачу Натансона—16-ая станція. Будетъ дано вознагражденіе. 4193

КВАРТИРЫ отдаются въ наемъ въ 5 и 6 комнатъ, со всѣми удобствами. Елисаветинская, д. № 17. 113

Ищутъ на выѣздъ интел. бонну-фр. кужечку или нѣмку къ ребенку 4-хъ лѣтъ. Личн. или письм. рекомендаціи. Восельская, 79, кв. д-ра Брусиловскаго. Отъ 113

Мебель: МОДЕЛИ полный, гост. по случаю прод. на фасадъ. Бр. Ворушилло, Троицкая, 13 (бл. Канатной). 107

МЕБЕЛЬ стильная, гостин. по случаю продается. Княжеская, 3, спросить дворника. 107

ТЕЛЕГРАММЫ „ОДЕССКИХЪ НОВОСТЕЙ".

ВЪ РОССІИ.

ПЕТЕРБУРГЪ (ПТА). Телеграмма министра Императорскаго Двора: «31 августа Государь Императоръ съ Августѣйшими Дочерьми и Великой Княгиней Ольгой Александровной въ сопровожденіи лицъ свиты прибылъ въ Бахчисарай и прослѣдовалъ въ бывшій ханскій дворецъ, гдѣ былъ встрѣченъ таврическимъ губернаторомъ камеръ-юнкеромъ Лавриновскимъ. Городск. голова Бахчисарая, Крымтаевъ, имѣлъ честь поднести Его Величеству хлѣбъ-соль. Встрѣвъ помѣщенія дворца, Его Величество съ Ихъ Высочества посѣтили Успенскій скитъ и совершили прогулку по окрестностямъ Бахчисарая. Государь Императоръ былъ всюду воодушевленно привѣтствуемъ населеніемъ. Прощались съ Великой Княгиней Ольгой Александровной, отбывшей изъ Крыма, Государь Императоръ съ Августѣйшими Дочерьми изволилъ возвратиться въ Ливадію».

«Въ воскресенье 1 сентября въ церкви Ливадійскаго дворца въ Высочайшемъ присутствіи и присутствіи Августѣйшихъ Дѣтей Ихъ Величествъ была совершена литургія, а по окончаніи ея состоялся въ Большой столовой дворца завтракъ. На богослуженіи и завтракѣ присутствовали свитныя дамы и лица свиты, находящіяся въ Ливадіи, а также прочія лица и офицеры частей, приглашаемые къ Высочайшему столу по воскреснымъ днямъ. Во время завтрака игралъ хоръ музыки 52 пѣхотнаго Виленскаго Великаго Князя Кирилла Владиміровича полка».

КЪ ОТКРЫТІЮ ПАМЯТНИКА СТОЛЫПИНУ.

ПЕТЕРБУРГЪ, 1 сентября. (Отъ наш. корресп.). На открытіе памятника Столыпину поѣдетъ въ Кіевъ депутація отъ министерства внутреннихъ дѣлъ во главѣ съ министромъ Маклаковымъ, тов. министра Лыкошинымъ и директоромъ департамента полиціи Бѣлецкимъ.

Мещерскій находитъ, что положеніе Коковцова, желающаго говорить на открытіи памятника Столыпину, неимовѣрно трудно. «Ему угрожаютъ двѣ опасности: либо сказать слишкомъ много въ пользу предсѣдателя, либо недостаточно. Если похвалишь—скажутъ, что слишкомъ много цвѣтовъ. Мало скажешь—скажутъ, что боялся себя обезцѣнить».

КН. МЕЩЕРСКІЙ О ПАМЯТНИКѢ СТОЛЫПИНУ.

ПЕТЕРБУРГЪ, 1 сентября. (Отъ наш. корресп.). Выздоровѣвшій кн. Мещерскій, говоря въ «Гражданинѣ» о памятникѣ Столыпину, «открываемомъ теперь въ Кіевѣ, находитъ, что говорить о памятникѣ, созидаемомъ націоналистами,—значитъ безупречное имя П. А. Столыпина запятнать навсегда чѣмъ-то позорнымъ, ибо съ именемъ націоналистовъ связано нѣчто сильно презираемое. Почему памятникъ ставится Столыпину?—спрашиваетъ, между прочимъ, Мещерскій.—Есть болѣе достойные».

ТРАВЛЯ МЕЙСНЕРА.

ПЕТЕРБУРГЪ, 1 сентября. (Отъ наш. корресп.). Правая печать продолжаетъ травлю предсѣдателя кіевск. судебн. палаты Мейснера за его извѣстную бесѣду о дѣлѣ Бейлиса. «Нов. Вр.» говоритъ: «Опорачиваніе свидѣтелей до суда со стороны занимающаго вліятельный постъ представителя юстиціи — это безпримѣрный фактъ».

«Земщина» дѣлаетъ характерныя признанія: «Поймать виновниковъ ритуальныхъ убійствъ никогда не удавалось. Прямыхъ уликъ противъ евреевъ никогда не было, и всѣ обвиненія выносились на основаніи косвенныхъ уликъ. Свидѣтелями въ ритуальныхъ дѣлахъ всегда являлись люди сомнительнаго свойства. Ко всѣмъ свидѣтелямъ въ такихъ случаяхъ необходимо относиться осторожно». Обрушиваясь на Мейснера, газета пишетъ: «Какое можно имѣть довѣріе къ правосудію, если высшее судебное лицо позволяетъ себѣ публично осуждать выводы предварительнаго слѣдствія, прокуратуры, палаты и министерства».

КН. МЕЩЕРСКІЙ ОБЪ АѲОНЦАХЪ.

ПЕТЕРБУРГЪ, 1 сентября. (Отъ наш. корресп.). Кн. Мещерскій въ «Гражд.» находитъ, что «оффиціальное сообщеніе объ аѳонцахъ ослабило авторитетъ правительства. Никогда еще не опубликовывалось сообщеніе, въ такой мѣрѣ умаляющее уваженіе къ разуму и своей церкви. Архіеп. Никонъ писалъ свое оправданіе языкомъ и душою, какими писались въ свое время приговоры инквизиціи: голословно и безъ всякихъ доказательствъ».

ВОКРУГЪ ГОСУД. ДУМЫ.

ПЕТЕРБУРГЪ, 1 сентября. (Отъ наш. корресп.). Октябристы рѣшили, вопреки требованію націоналистовъ избрать секретаремъ Гос. Думы переизбраннаго на новыхъ выборахъ въ Калугѣ Дмитрюкова.

Первое засѣданіе бюджетной коммисіи состоится 16 сентября.

ВОКРУГЪ ПРОЕКТА О ПЕЧАТИ.

ПЕТЕРБУРГЪ, 1 сентября. (Отъ наш. корресп.). Октябристы заявляютъ, что примутъ законопроектъ о печати, если въ основу его будетъ положена отвѣтственность по суду, а не караніе въ административномъ порядкѣ на основаніи охранъ, затѣмъ уничтоженіе цензуры въ какой бы то ни было формѣ, и, наконецъ, отвѣтственность только редактора, а не издателя или автора.

ПРОТИВЪ БОЙКОТА.

ПЕТЕРБУРГЪ, 1 сентября. (Отъ наш. корресп.). Состоялись митинги рабочихъ, на которыхъ вынесены резолюціи протеста противъ проникновенія въ среду польскихъ рабочихъ идеи бойкота евреевъ.

ВЫСЕЛЕНІЕ ГЕОРГІЕВСКАГО КАВАЛЕРА.

ПЕТЕРБУРГЪ, 1 сентября. (Отъ наш. корресп.). Пріѣхавшій въ Петербургъ отставной солдатъ еврей Пьеръ, участникъ русско-японской войны, правившійся при Ляоянѣ и Мукденѣ, награжденный за подвиги Георгіемъ и имѣющій по закону право жительства, арестованъ и высланъ этапомъ изъ столицы. Оказывается, полиція потребовала отъ него удостовѣренія о безпорочной службѣ, но его оказалось невозможнымъ достать, потому что командиръ и офицеры роты, гдѣ служилъ Пьеръ умерли, а архивъ роты въ боевое время пропалъ.

САМОУБІЙСТВО ТАНЦОВЩИЦЫ.

КІЕВЪ, 1 сентября. (Отъ наш. корресп.). Застрѣлилась, осыпавъ себя цвѣтами, танцовщица шантана «Аполло» Раевская. Въ оставленной запискѣ она написала: «Я то, что ты хотѣлъ». Причина самоубійства—романическая.

ШАЛЬНАЯ ПУЛЯ.

ПЕТЕРБУРГЪ, 1 сентября. (Отъ наш. корресп.). Въ лагерѣ въ Ораніенбаумѣ застрѣлился фейерверкеръ Меркуловъ. Пуля, пробивъ нѣсколько палатокъ, убила наповалъ запаснаго Протасова.

О ПОЛЕТѢ ПОР. НЕСТЕРОВА.

ПЕТЕРБУРГЪ, 1 сентября. (Отъ наш. корресп.). Высшія военныя власти высказались противъ наказанія поручика Нестерова за его рискованный полетъ внизъ головой.

ЗАБАСТОВОЧНОЕ ДВИЖЕНІЕ.

МОСКВА, 1 сентября. (Отъ наш. корресп.). Какъ сообщаютъ изъ Тифлиса, если забастовка трамвайныхъ служащихъ не прекратится, то губернаторъ намѣренъ предоставить въ распоряженіе трамвая солдатъ желѣзнодорожнаго батальона.

ТИФЛИСЪ (ПТА). Правленіе каменноугольнаго общества «Нахшира» объявило 600 рабочимъ, забастовавшимъ 27 августа, разсчетъ. Рабочіе уклоняются отъ разсчета.

ПРОВОДЫ СВЯЩ. ВОСТОКОВА.

МОСКВА, 1 сентября. (Отъ наш. корресп.). Въ церкви состоялись проводы священника Востокова. На проводы собралось 3000 прихожанъ. Священнику поднесли адресъ и золотой крестъ съ надписью: «блаженны изгнанные правду». Востоковъ отвѣчалъ рѣчью, въ которой указалъ, что онъ всегда служилъ и будетъ служить правдѣ.

Copy New Mexico

ТОВАРИЩЕСТВО
Бродскій и К°
РИШЕЛЬЕВСКАЯ, № 10. Телеф. 2-82.
Мебельный Отдѣлъ
СНАБЖЕНЪ БОЛЬШИМЪ ВЫБОРОМЪ
мебельныхъ матерій, занавѣсей, портьеръ.
КОВРОВЪ: ФРАНЦУЗСКИХЪ, СМИРНСКИХЪ, ПЕРСИДСКИХЪ и др.
ДОРОЖЕКЪ, КЛЕЕНОКЪ, КАРНИЗОВЪ, металлическихъ и пр. предмет. для устройства.
Сезонныя Новости ежедневно получаются.
ЦѢНЫ ВЕСЬМА ДОСТУПНЫЯ.
Иногороднимъ по требованію немедленно высылаемъ образцы безплатно.
P. S. Доводится до свѣдѣнія Гг. военныхъ, что наша фирма состоитъ контрагентомъ Экономическаго Общества Офицеровъ Одесскаго воен. округа.

УБІЙСТВО ТРЕХЪ НАДЗИРАТЕЛЕЙ.

МАРІИНСКЪ (ПТА). Въ ночь на субботу въ Маріинской тюрьмѣ арестантами, выведенными въ хлѣбопекарню, задушены 3 надзирателя. Найцы и четверо подозрѣваемыхъ общеуголовныхъ бѣжали.

МОСКВА, 1 сентября. (Отъ наш. корресп.). Изъ Красноярска телеграфируютъ: «Фамиліи бежавшихъ изъ Маріинской тюрьмы послѣ убійства трехъ надзирателей, арестантовъ: Абрамовъ, Дуговъ, Кузнецовъ и Фроловъ».

ОГРАБЛЕНІЕ ЭКСПОРТЕРА.

АЛЕКСАНДРОВСКЪ, 1 сентября. (Отъ наш. кор.). Въ селѣ Софіевкѣ вечеромъ въ своей квартирѣ ограбленъ на большую сумму крупный частный экспортеръ, землевладѣлецъ Нейфельдъ.

ПЕТЕРБУРГЪ, 1 сентября. (Отъ наш. корресп.). Шведскій офицеръ Эссенъ, заподозрѣнный въ шпіонствѣ и потомъ освобожденный, уѣхалъ на родину.

ПЕЧАТЬ.

ПЕТЕРБУРГЪ (ПТА). Наложенъ арестъ на 26 газеты «Сѣверная Правда».

ПЕТЕРБУРГЪ (ПТА). Наложенъ арестъ на 8 журнала «Завѣты».

МОСКВА, 1 сентября. (Отъ наш. корресп.). Сегодня впервые не конфискованъ № «Нашего пути». На всѣ выходившіе до сихъ поръ немера рабочей газеты, былъ налагаемъ арестъ.

ОТКРЫТІЕ СЕЛ.-ХОЗ. СЪѢЗДА.

КІЕВЪ (ПТА). Торжественно открытъ первый всероссійскій сел.-хоз. съѣздъ. Участвуетъ около тысячи делегатовъ. Предсѣдатель организаціоннаго бюро Давыдовъ, открывая съѣздъ и пожелавъ успѣха работамъ, предложилъ выразить вѣрноподданническія чувства Державному хозяину земли Русской. Съѣздъ единогласно поручилъ президіуму послать всеподданѣйшую телеграмму. Предсѣдателемъ съѣзда избранъ предсѣдатель кіевской губ. управы Суковкинъ, который въ привѣтственной рѣчи отмѣтилъ, что качество и количество прибывшихъ на съѣздъ представителей служитъ порукой плодотворности его работъ. Прочитаны привѣтственныя телеграммы, въ томъ числѣ отъ предсѣдателя совѣта министровъ. Вице-директоръ деп. земледѣлія, привѣтствуя отъ имени департамента съѣздъ въ древнемъ Кіевѣ—колыбели русской культуры, отмѣтилъ, что дѣятельность департамента будетъ плодотворной и цѣлесообразной, когда она будетъ идти рука объ руку съ дѣятельностью сельско-хоз. обществъ, земствъ и другихъ общественныхъ учрежденій. «Россія переживаетъ сейчасъ необычайный подъемъ сельско-хоз. дѣятельности. Съѣздъ намѣтитъ много передовыхъ директивъ, по которымъ будетъ вестись работа на мѣстахъ». Затѣмъ приносили привѣтствія представители высшихъ учебныхъ заведеній и обществъ. Делегатъ московскаго общества сельскаго хозяйства высказалъ надежду, что слѣдующій съѣздъ въ 1915 г. будетъ созванъ въ Москвѣ. Представитель галицкаго общества сельскаго хозяйства проф. Гевонъ обрисовалъ безотрадное положеніе въ Галиціи, Буковинѣ и Венгріи русскаго земледѣльческаго крестьянства, 47 процентовъ земли котораго перешло въ другія руки. Гевонъ привѣтствовалъ съѣздъ отъ имени 5 милліоновъ галичанъ, пожелавъ успѣшной работы на благо единой и недѣлимой Россіи.

МЕЖДУНАРОДНЫЙ КОНКУРСЪ АЭРОПЛАНОВЪ.

ПЕТЕРБУРГЪ (ПТА). Торжественно открытъ международный конкурсъ военныхъ аэроплановъ. Участвовали 8 аэроплановъ, построенныхъ въ Россіи, и четыре—заграницей.

СИМБИРСКЪ (ПТА). По случаю открытія памятника П. А. Столыпину получены привѣтственныя телеграммы отъ предсѣдателя совѣта министровъ, всѣхъ министровъ и ихъ товарищей, оберъ-прокурора св. синода и другихъ высокопоставленныхъ лицъ.

ПЕТЕРБУРГЪ. (ПТА). Призъ общества въ 5000 руб. для лошадей всѣхъ странъ, дистанція 2½ в., выигралъ «Бельсердъ» Телѣгина съ рѣзультатомъ въ 2 мин. 10⁵/₈ с.

ПЕТЕРБУРГЪ (ПТА). На международномъ футбольномъ матчѣ на юбилейный кубокъ петербургскаго кружка «Спортъ» побѣдили венгры.

МОСКВА, (ПТА). На призъ Государыни Императрицы Александры Ѳеодоровны въ 10,000 руб., дистанція 1 вер. 66 с., первымъ пришелъ «Нумеръ» съ рѣзвостью въ 1 мин. 16 с. второй «Корделія» оба Манташевыхъ, Бородинскій призъ въ 15,000 руб., дистанція 2 версты 100 с., выигралъ «Дарвинъ» Лазаревыхъ въ 2 мин. 31 с., второй пришла «Проза» Манташева.

СОЧИ. (ПТА). Двухнедѣльный дождливый периодъ закончился необыкновенными ливнями съ градомъ величиной въ грецкій орѣхъ. Причинены громадныя повреждения декоративной растительности, фруктовымъ деревьямъ, посѣвамъ кукурузы и табачнымъ плантаціямъ.

За-границей.
На Балканахъ.
СОГЛАШЕНІЕ ДОСТИГНУТО.

МОСКВА, 1 сентября. (Отъ наш. корресп.). «Р. Слову» телеграфируютъ изъ Константинополя, что по окончаніи занятій мирной конференціи болгарскій посланникъ Начевичъ заявилъ сотрудникамъ, что въ общихъ чертахъ соглашеніе достигнуто. Слѣдующія засѣданія будутъ посвящены второстепеннымъ вопросамъ. Мирный договоръ будетъ подписанъ въ субботу.

ДАНЕВЪ ПОДЪ АРЕСТОМЪ.

ПЕТЕРБУРГЪ, 1 сентября. (Отъ наш. корресп.). Изъ Бѣлграда сообщаютъ, что Даневъ находится подъ домашнимъ арестомъ въ виду предъявленія къ нему обвиненія въ государственной измѣнѣ. Однако, по другой версіи, домъ Данева охраняется изъ опасенія разгрома его возвращающимися теперь съ войны солдатами, считающими, что Даневъ виновникъ болгарской неудачи.

ТУРЕЦКІЙ ЗАЕМЪ.

ПЕТЕРБУРГЪ, 1 сентября. (Отъ наш. корресп.). Закончены переговоры Турціи съ Франціей о милліардномъ займѣ. Франція получаетъ желѣзнодорожныя концессіи въ Анатоліи и Сиріи.

АЛБАНСКІЙ ВОПРОСЪ.

КРАКОВЪ (ПТА). Газеты оцѣниваютъ убытки въ Галиціи отъ наводненій и ливней въ 266 милліоновъ кронъ. Общее бѣдственное положеніе сильно затрудняетъ подачу помощи населенію.

СОФІЯ (ПТА). Въ виду того, что директора банковъ рѣшили дать льготы должникамъ, мораторіумъ, полагаютъ, не будетъ продленъ.

КИТАЙ УСТУПИЛЪ.

ПЕКИНЪ (ПТА). Въ связи съ нанкинскими событіями министръ иностр. дѣлъ отвѣтной нотой извѣдомилъ японскую миссію, что китайское правительство согласно удовлетворитъ всѣ японскія требованія. Оно отправитъ отдѣльную ноту японскому правительству съ извиненіемъ, генералъ Чжанъ-Сюнь извинится передъ консуломъ въ Нанкинѣ, войска выстроятся передъ японскимъ консульствомъ и принесутъ извиненіе, китайское правительство вознаградитъ семьи убитыхъ и накажетъ убійцъ и офицеровъ, допустившихъ убійство. По дѣлу объ оскорбленіи капитана Кавасани правительство также накажетъ виновныхъ, уволитъ начальника части, и губернаторъ извинится передъ консуломъ въ Нанкинѣ. По дѣлу объ оскорбленіи поручика Нисимура правительство накажетъ виновныхъ, уволитъ начальника части, отправитъ ноту японскому правительству съ извиненіемъ, кромѣ того губернаторъ извинится передъ консуломъ въ Ханькоу.

ПЕКИНЪ (ПТА). Китайское правительство приняло представленныя Японіей 29 августа требованія въ связи съ четырьмя инцидентами въ Нанкинѣ.

ПЕТЕРБУРГЪ, 1 сентября. (Отъ наш. корресп.). Японія вызываетъ изъ-за границы запасныхъ. Этому распоряженію придается большое значеніе. Въ японо-китайскомъ конфликтѣ наступилъ, очевидно, серьезный и опасный моментъ.

КОНГРЕССЪ РАБОЧИХЪ.

МОСКВА, 1 сентября. (Отъ наш. корресп.). Какъ сообщаютъ изъ Цюриха, открылся общешвейцарскій конгрессъ рабочихъ союзовъ. Въ программѣ имѣются вопросы о всеобщей забастовкѣ, борьбѣ съ дороговизной и др.

ПО СЛѢДАМЪ ПАНКГЕРСТЪ.

МОСКВА, 1 сентября. (Отъ наш. корресп.). Изъ Лондона сообщаютъ, что англійское правительство обратилось къ Соед. Штатамъ съ просьбою не допустить въ Америку суффражистку Панкгерстъ, собирающуюся читать лекціи о женскомъ равноправіи. Американское правительство рѣшило задержать ее на островѣ эмигрантовъ, допросить ее тамъ о взглядахъ на правовой порядокъ, признать ее анархисткой и не дать высадиться.

ВИЗИТЪ РУССКОЙ ЭСКАДРЫ.

ПОРТЛЭНДЪ (ПТА). Яркій солнечный день. Около 3 часовъ показались дымки русской эскадры, шедшей кильватерной колонной съ «Рюрикомъ» во главѣ. Въ 3 съ половиной часа эскадра поровнялась съ бреквторомъ. «Рюрикъ» и береговая баттарея обмѣнялись 21 выстрѣломъ. Затѣмъ англійское адмиральское судно дредноутъ обмѣнялось съ «Рюрикомъ» 18 выстрѣлами, салютуя флагами адмираловъ. Въ 4 часа пополудни эскадра начала входить въ портъ. Русскія и англійскія команды стояли по бортамъ. Исполнены гимны русскій и англійскій. Въ 5 час. эскадра стала на якорь. Вице-адмиралъ Бригтсъ прибылъ на «Рюрикъ» привѣтствовать старшаго чиномъ адмирала фонъ-Эссена. Адмиралъ фонъ-Эссенъ отдалъ визитъ вице-адмиралу Бригтсу на «Дредноутѣ». Оба судна по отбытіи адмираловъ произвели установленные салюты. Береговыя возвышенности усѣяны населеніемъ Портланда, Вейймута и массой прибывшей публики. Прибыли суда: «Рюрикъ», «Андрей Первозванный», «Павелъ I», «Слава», «Цесаревичъ», «Громобой», «Баянъ», «Адмиралъ Макаровъ», четыре эскадренные миноносца. Ожидается крейсеръ «Паллада», конвоирующій транспортъ «Ригу».

ВЪ ИТАЛІИ.

РИМЪ (ПТА). Въ Коррелиліи въ Пьемонтѣ министръ Калиссано произнесъ рѣчь, въ которой указалъ на проведенные трудами правительства и парламента монополію страхованія жизни, занятіе Ливіи и всеобщее избирательное право. Министръ указалъ, что Италія предстоитъ большая работа по укрѣпленію своего достоянія и извлеченію наибольшихъ выгодъ изъ побѣдъ.

ХОЛЕРА ВЪ ЕВРОПѢ.

БУДАПЕШТЪ (ПТА). Обнаружены четыре новыхъ подозрительныхъ по холерѣ заболѣванія.

ВЗРЫВЪ ГАЗА И ОБВАЛЪ ДОМА.

КОБУРГЪ (ПТА). Вслѣдствіе взрыва газа ночью обрушился домъ. Подъ развалинами погребены шесть семействъ. Пока извлечены шесть раненыхъ и два трупа. Раскопки продолжаются.

ПОГИБШІЙ АВІАТОРЪ.

БУКАРЕСТЪ (ПТА). Разбился на смерть авіаторъ Влапцу.

ПОСЛѢДСТВІЯ НАВОДНЕНІЙ.

РИМЪ (ПТА). «Tribuna» сообщаетъ: «Труды международной коммисіи по установленію южной границы Албаніи начнутся въ Корфу, вѣроятно, 8 сентября и закончатся не ранѣе второй половины октября. Быстрѣе пойдетъ, вѣроятно, работа по установленію сѣверной границы».

Одесса, 3 сентября.

Юбилей „интеллигентской" газеты.

Сегодня на улицѣ интеллигентной Россіи своего рода праздникъ. 50 лѣтъ существованія газеты—неоффиціальной или полуоффиціальной, а частной, да при томъ еще безусловно прогрессивной, это—несомнѣнное событіе въ условіяхъ существованія Россіи. Между тѣмъ сегодня истекаетъ 50 лѣтъ существованія газеты не просто прогрессивной, но газеты, мы бы сказали, интеллигентско-прогрессивной.

Своеобразная исторія Россіи дала ей одну въ высшей степени цѣнную компенсацію. Если говорять, что Европа знаетъ только классовую интеллигенцію, то это вѣрно только отчасти. И въ Европѣ мы знаемъ опредѣленныя группы интеллигенціи, которыя служатъ не сословіямъ и не классамъ, а людямъ вообще. Но онѣ, эти группы интеллигенціи, тамъ играютъ сравнительно слабую роль и, кромѣ того, своей соціальной психикой онѣ связаны съ господствующими теченіями, которыя до сихъ поръ носили сословно-классовую физіономію. Поэтому, желая служить народу въ цѣломъ, господствующія массы европейской интеллигенціи служатъ привиллегированнымъ классамъ, видя въ этомъ единственное средство къ общественному служенію. Русская интеллигенція въ цѣломъ,—объ исключеніяхъ мы не говоримъ,—никогда не стояла на этомъ пути. Съ первыхъ дней своего появленія на аренѣ исторіи она принуждена была вести тяжелую борьбу за существованіе, жертвуя собою во имя задачъ, которыя ея разрѣшались.

Интеллигенція всякой страны живетъ не тропнымъ, не настоящимъ, а будущимъ. И коллизія, которая создается такимъ образомъ, проходитъ для интеллигенціи болѣе или менѣе благополучно лишь тамъ, гдѣ переходъ отъ однѣхъ формъ жизни къ другимъ не встрѣчаетъ слишкомъ упорныхъ препятствій. Но чѣмъ сильнѣе послѣдніе, тѣмъ большая рознь создается между тѣмъ, что есть, и тѣмъ, къ чему стремится интеллигенція, а сама интеллигенція тѣмъ болѣе революціонируется, тѣмъ болѣе,—мы бы сказали,—фанатизируется въ своихъ соціально-политическихъ стремленіяхъ. Школу препятствій русская интеллигенція проходила все время, какъ она народилась. Это наложило на нее одну печать. Другую печать наложило на русскую интеллигенцію то обстоятельство, что всегда игнорировались у насъ элементарныя требованія и нужды народныхъ массъ, почему заботы о послѣднихъ не могли не стать краеугольнымъ камнемъ міросозерцанія русской интеллигенціи.

На русскую интеллигенцію у насъ привыкли смотрѣть чуть-ли не какъ на разсадникъ крамолы. Нарожденіе въ этой обстановкѣ чисто прогрессивной печати сопряжено было съ громадными затрудненіями. Приходилось прибѣгать къ компромиссамъ, которые обезцвѣчивали и печать, и представлявшуюся ею интеллигенцію. И эти опыты удавались рѣдко. Тѣмъ болѣе шатка бывала судьба органовъ печати, стѣснявшихся злоупотреблять компромиссами. Объ этихъ «утопистахъ» русская жизнь сохранила одни лишь воспоминанія. И только одна газета устояла, ни разу не измѣнивъ своему знамени интеллигентско-прогрессивнаго органа печати. То были «Русскія Вѣдомости», пятидесятая годовщина существованія которыхъ должна быть отмѣчена, какъ крупный фактъ въ исторіи русской общественности.

Нельзя сказать, чтобы «Русскія Вѣдомости» не приспособлялись къ русской дѣйствительности. Онѣ приспособлялись и временами даже очень сильно. Но приспособлялись онѣ формою, внѣшнимъ видомъ своимъ, посредствомъ замалчиванія щекотливыхъ темъ. И никогда въ своемъ приспособленіи онѣ не опускались до заигрыванія съ реакціей, до идейныхъ—не только измѣнъ, но хотя бы двухсмысленностей.

Газета иногда бывала безцвѣтна, почти всегда она была сѣра и скучновата; «профессорскій» тонъ, который спасалъ газетѣ существованіе, отдалялъ ее отъ народныхъ массъ. Но русская интеллигенція всегда считала «Рус. Вѣд.» своей газетой, и она дѣйствительно, начиная съ 1883 года, была газетой русской интеллигенціи, въ полномъ смыслѣ слова, не только потому, что она служила русской интеллигенціи, но и потому, что отражала въ себѣ въ полной мѣрѣ и хорошія, и дурныя стороны послѣдней. И такой газета остается до сихъ поръ. Когда дифференцировалась соціально-политическая мысль въ Россіи «Рус. Вѣд.» заняли болѣе или менѣе опредѣленную партійную позицію, на которую за газетой не пошли многіе изъ ея читателей. Но интеллигентскій свой обликъ газета сохранила. Она остается до сихъ поръ газетой русской интеллигенціи, демократической въ своей основѣ и свободолюбивой въ самомъ широкомъ [illegible] щемъ поверхностныхъ наблюдателей обвинять русскую интеллигенцію въ симпатіяхъ къ анархизму.

Суть, понятно, не въ анархизмѣ, который своей абсолютной свободой для отдѣльныхъ индивидуумовъ de jure является de facto рабствомъ для всѣхъ не въ меньшей мѣрѣ, чѣмъ обыкновеннѣйшія деспотіи. Но какъ бы мы ни оцѣнивали русскую интеллигенцію, она—сила вполнѣ ясная и опредѣленная, при томъ сила самощѣнная и самодовлѣющая. И юбилей ея газеты нужно признать юбилеемъ всей Россіи.

За-границей.

ЯПОНІЯ И КИТАЙ.

Во время перестрѣлки на улицахъ, послѣдовавшей за взятіемъ китайскими правительственными войсками у революціонеровъ г. Нанкина, дней десять тому назадъ, были, между прочимъ, случайны убиты три японца: одинъ мелкій торговецъ, да два парикмахерскихъ подмастерья. Само собою разумѣется, что кромѣ самихъ убитыхъ никто въ ихъ преждевременной гибели не виновенъ. За нѣсколько дней до осады мѣстныя власти ежедневно предупреждали проживающихъ въ Нанкинѣ иностранцевъ, чтобы они во время предстоявшаго штурма и вступленія войскъ въ городъ оставались дома. Европейцы въ тѣ дни дѣйствительно держались на почтительномъ разстояніи отъ мѣста прохода войскъ и никто изъ нихъ, конечно, не пострадалъ. Означенные же японцы почему то оказались въ полосѣ самаго жестокаго огня и были сражены чьими то шальными пулями. Злые языки утверждаютъ, правда, что выстрѣлы, ихъ уложившіе, были вовсе не шальные, и что эти японцы никогда не занимались ни бритьемъ и стрижкой, ни мелкой торговлей. Даже дружественные японцамъ англійскіе военные корреспонденты категорически заявляютъ, что это были не парикмахеры, а японскіе офицеры, командовавшіе революціонными отрядами. «D. Mail» даже называетъ полки, къ которымъ они принадлежали, и подлинныя ихъ фамиліи. Но допустимъ, что эти корреспонденты ошибаются и что убиты были не офицеры, а обыкновеннѣйшіе смертные. Тѣмъ болѣе страннымъ, чтобы не сказать болѣе, представляется тотъ патріотическій набатъ, который по сему случаю въ Токіо забили. Какъ только убійство было обнаружено, китайское правительство по телеграфу поручило своему послу въ Токіо выразить японскому правительству свое сожалѣніе и предложить ему приличное вознагражденіе для семействъ убитыхъ. Токійскіе министры сначала удовлетворились было этимъ заявленіемъ, и инцидентъ можно было считать исчерпаннымъ. Японскіе черносотенцы сразу подняли, однако, такой вой и съ такой энергіей стали поджигать толпу на массовыхъ митингахъ и въ мелкой прессѣ, что правительство съ каждымъ днемъ стало предъявлять Китаю все болѣе несуразныя требованія. Не желая довести дѣло до открытаго конфликта, Юаншикай пошелъ на все. Онъ согласился, во-первыхъ, отправить въ Токіо особую ноту съ оффиціальными извиненіями; онъ распорядился, во-вторыхъ, чтобы самъ главнокомандующій, Чжанъ-Сюнь, отдѣльно извинился передъ японскимъ консуломъ въ Нанкинѣ и чтобы, кромѣ того, войска китайскія, выстроившись передъ консульствомъ, съ своей стороны также принесли извиненія. И, въ заключеніе, президентъ республики обязался примѣрно наказать офицеровъ, «допустившихъ» убійство. О самомъ щедромъ вознагражденіи семействъ убитыхъ и говорить нечего.

Въ цѣломъ мірѣ нѣтъ народа, который пи-

опаснѣйшимъ противникомъ для самыхъ выдающихся мастеръ.

Религія Конфуція. Ліангъ-Ши-Шангъ, одинъ изъ выдающихся вождей китайской прогрессивной партіи, совмѣстно со многими своими друзьями и сторонниками предполагаютъ внести въ таль бы такое отвращеніе къ войнѣ, какъ китайцы. Оттого они такъ охотно идутъ на всякія уступки ради сохраненія мира. Но даже и этому смиреннѣйшему народу едвали когда пришлось переживать такія униженія, какія ему приходится испытать теперь по милости токійскихъ патріотовъ, рѣшившихъ, очевидно, использовать настоящій инцидентъ для того, чтобы окончательно свести счеты съ Китаемъ въ Манчжуріи и Монголіи. «Японія,—гласятъ телеграммы,—вызываетъ изъ-за границы своихъ запасныхъ, въ японско-китайскомъ конфликтѣ наступилъ серьезный и опасный моментъ». Не помогутъ, какъ видно, бѣдному Китаю никакія его сожалѣнія, извиненія и удовлетворенія. И за двухъ парикмахерскихъ подмастерьевъ, съ лавочникомъ въ придачу, ему едва-ли не придется въ концѣ концовъ расплатиться двумя лучшими своими провинціями.

НЕГОДОВАНІЕ ФРАНЦІИ.

Французскія газеты требуютъ, чтобы греческому королю былъ сказанъ холодный пріемъ при его въѣздѣ въ Парижъ. «Rappel» говоритъ, что народное любопытство на этотъ день должно забастовать: балконы будутъ пусты, окна закрыты, тротуары пустынны; слѣдуетъ доказать «побѣжденному подъ Лариссой», что парижане желаютъ игнорировать его присутствіе и уважаютъ его инкогнито.

ГИБЕЛЬ Ю. ПЕРЛИСА.

Вѣнскій шахматистъ Ю. Перлисъ, такъ трагически погибшій въ горахъ (см. воскресный № «Од. Нов.»)—родомъ изъ Россіи. Онъ родился

въ Бѣлостокѣ въ 1880 году. Въ шахм. мірѣ сталъ извѣстенъ, какъ крупная величина, съ 1905 года, когда онъ получилъ 4-й призъ въ барменскомъ «смѣшанномъ» турнирѣ, въ которомъ играли маэстро и любители. Затѣмъ, участвуя (въ большихъ турнирахъ, неизмѣнно прогрессировалъ, какъ это видно изъ слѣд. списка его успѣховъ: Остенде 1906 г.—9-й призъ (при 36 участн.), Вѣна 1907 г.—8-й, тамъ-же — 1908—7-8-й, Петербургъ — 1909 г.—7-й и наконецъ С.-Себастіанъ 1912 г.—5-й призъ. Въ послѣднемъ турнирѣ играли только «избранные» маэстро.

По стилю игры Перлисъ приближался къ такъ наз. «новой школѣ». При глубокомъ пониманіи позиціи, онъ отличался чрезвычайнымъ хладнокровіемъ и упорствомъ въ игрѣ, являясь палату и сенатъ законопроектъ, признающій религію Конфуція государственной религіей Китая. По ихъ мнѣнію, установленіе закономъ государственной религіи не можетъ стѣснить свободы совѣсти, а въ то же время это будетъ имѣть весьма благотворное вліяніе на нравственность населенія.

ВНУТРЕННІЯ ИЗВѢСТІЯ.

— Проживающая въ Тифлисѣ (гост. «Бристоль») грузинская поэтесса Нина Орбеліани серьезно заболѣла. Матеріальная необезпеченность писательницы въ связи съ болѣзнью сильно даетъ себя чувствовать.

— Секретарь правленія московскаго университета г. Муратовъ назначается вице-директоромъ департамента общихъ дѣлъ при министерствѣ народнаго просвѣщенія вмѣсто Н. Л. Гусаковскаго.

ВЪ ВЫСШИХЪ СФЕРАХЪ.

Придворная жизнь въ Петербургѣ начнется не ранѣе февраля. До февраля никакихъ перемѣнъ въ составѣ высшаго правительства не предвидится. Политика Коковцова по-прежнему пользуется довѣріемъ высокихъ круговъ. Кружокъ правыхъ, группирующійся около кн. Мещерскаго, по-прежнему выдвигаетъ на постъ премьера Гриценина или Горемыкина, а на мѣсто Тимашева—Барка.

ПАРЛАМЕНТСКІЯ ВѢСТИ.

Кампанія Маркова 2-го увѣнчалась успѣхомъ: предположено уменьшить значительно золотую наличность за-границей, благодаря чему по смѣтѣ кредитной канцеляріи, внесенной въ Госуд. Думу, доходы процентовъ съ суммъ, находящихся у заграничныхъ банкировъ, исчислены на 1½ милліона меньше.

ПЕЧАТЬ.

Изъ Риги сообщаютъ въ «Рѣчь»: «Предложеніе вице-губернатора Кропоткина мѣстнымъ газетамъ не помѣщать свѣдѣній о забастовкахъ касается исключительно ранѣе начавшихся и нынѣ продолжающихся забастовокъ, а также новыхъ. Помѣщать свѣдѣнія о возобновленіяхъ работъ даже рекомендуется».

СУДЬБА УВОЛЕННЫХЪ СТУДЕНТОВЪ-ТЕХНОЛОГОВЪ.

Учебный комитетъ харьковскаго технологическаго института возбудилъ ходатайство объ обратномъ пріемѣ, на основаніи манифеста 21 февраля, въ институтъ студентовъ, уволенныхъ въ декабрѣ 1910 года за участіе въ сходкѣ по поводу событій въ зарентуйской каторжной тюрьмѣ. На-дняхъ институтъ получилъ извѣщеніе, что ходатайство учебнаго комитета за гг.

Спасеніе команды дирижабля „Цеппелинъ 1", упавшаго ночью, во время маневровъ, въ море, причемъ погибло 13 человѣкъ.

прятно на глазахъ у публики подъ конвоемъ выходить изъ театра.

ЦИРКУЛЯРЪ О ПѢНІИ ГИМНА.

По всѣмъ народнымъ училищамъ Бессарабской губерніи разослано слѣдующее циркулярное предписаніе отъ 8-го августа 1913 года:

«Принимая во вниманіе, что пѣніе народнаго гимна имѣетъ глубокое воспитательное значеніе въ смыслѣ укрѣпленія патріотическихъ чувствъ и что не сознающій этого—не сынъ своего отечества, предлагаю, согласно распоряженію попечителя уч. округа отъ 11 іюля с. г. за № 31447, ежедневно послѣ утренней молитвы хоромъ всѣхъ учащихся и учащихъ исполнять народный гимнъ.

Инспекторъ В. Михайличенко».

Судя по ссылкѣ на распоряженіе попечителя, слѣдуетъ предположить, что аналогичные циркуляры разосланы не только по Бессарабской губерніи, но и по училищамъ всего одесскаго учебнаго округа.

ПОШЕХОНЦЫ.

«Рѣчь» приводитъ достопримѣчательный циркуляръ, разсылаемый по Сызранскому уѣзду.

М. Н. П.
Инспекторъ народныхъ училищъ Сызранскаго уѣзда. Секретно.
№ 1953.

Гг. завѣдующимъ начальными училищами гор. Сызрани и уѣзда.

Г. директоръ народныхъ училищъ Симбирской губ. въ предложеніи отъ 10-го іюля с. г., за № 2203, сообщилъ мнѣ слѣдующее:

По сообщенію министерства иностранныхъ дѣлъ, въ предѣлахъ Россіи предполагается экскурсія учителей и учительницъ венгерскихъ школъ въ числѣ 24-хъ лицъ, подъ руководствомъ преподавателя будапештской гимназіи Александра Шпановскаго, венгерскаго еврея. Маршрутъ неизвѣстенъ.

Въ виду имѣющихся въ названномъ вѣдомствѣ крайне неблагопріятныхъ свѣдѣній о личности и политической дѣятельности руководителя экскурсантовъ, министерство нар. просвѣщенія проситъ обратить вниманіе на это и рекомендовать тѣмъ лицамъ, которыя будутъ приходить въ соприкосновеніе съ экскурсіей, соблюденіе крайней осторожности.

Объ изложенномъ сообщается вамъ для свѣдѣнія, вслѣдствіе циркулярнаго распоряженія г. попечителя учебнаго округа, за № 852.

Инспекторъ училищъ Г. Токмаковъ.

ИЗЪ ПОЛЬСКОЙ ЖИЗНИ.

— Въ Варшаву прибылъ вновь назначенный архіепископомъ кс. Александръ Каковскій. На всѣхъ станціяхъ варшавско-вѣнской жел. дор. духовенство и населеніе встрѣчало его съ музыкой и цвѣтами. Въ Варшавѣ на вокзалѣ онъ былъ встрѣченъ многочисленными депутаціями отъ мѣстныхъ учрежденій, представителями духовенства и массой населенія.

— Польскимъ газетамъ телеграфируютъ изъ Познани, что полиція силой удаляетъ изъ ихъ квартиръ владѣльцевъ польскихъ имѣній, подлежащихъ конфискаціи согласно прошлогоднему распоряженію колонизаціонной коммисіи. Фактъ этотъ вызываетъ негодованіе во всей Польшѣ.

— Умершій въ Петербургѣ инженеръ Казиміръ Станишевскій завѣщалъ въ пользу польскихъ общественныхъ учрежденій 200 тыс. р.

ИЗЪ ЕВРЕЙСКОЙ ЖИЗНИ.

— 2 октября состоится торжественное празднованіе 50-лѣтняго юбилея „О-ва распространенія просвѣщенія между евреями въ Россіи". Въ торжествахъ примутъ участіе также провинціальныя отдѣленія об-ва. Въ память юбилея будетъ основанъ евр. просвѣтительный фондъ на цѣли народнаго образованія.

— Какъ сообщаютъ евр. газеты, представитель С. Штатовъ снова далъ знать россійскому послу въ Вашингтонѣ, что С. Штаты не уступятъ въ паспортномъ вопросѣ.

— Въ Варшавѣ полицей конфисковано 250 иллюстрированныхъ открытокъ подъ названіемъ „Натискъ евреевъ на европейскія державы". Открытки эти проникнуты рѣзкимъ антисемитскимъ характеромъ. Тѣмъ не менѣе онѣ въ свое время были разрѣшены къ напечатанію въ Петербургѣ.

— Евреи-учащіеся петербургской гимназіи Ягфельда будутъ приняты обратно. Временное исключеніе ихъ, какъ сообщалось, явилось результатомъ перехода гимназіи въ новыя руки.

— Въ кіевскія городскія училища не принятъ въ этомъ году ни одинъ еврей. Мотивъ—мѣстъ нѣтъ.

ВОКРУГЪ СІОНИСТСКАГО КОНГРЕССА.

Предполагается по университетскому вопросу образовать 2 коммисіи: финансовую, подъ предсѣдательствомъ Вольфсона, и ученую съ проф. Эрлихомъ во главѣ. Обѣ коммисіи должны принять мѣры къ скорѣйшему осуществленію проекта. «Въ виду предстоящей всероссійской переписи, съѣздъ русскихъ сіонистовъ постановилъ принять мѣры къ тому, чтобы евреи повсемѣстно указывали на жаргонъ, какъ на материнскій языкъ. Евреи, говорящіе по-древнееврейски, должны вмѣсто жаргона указывать этотъ языкъ.

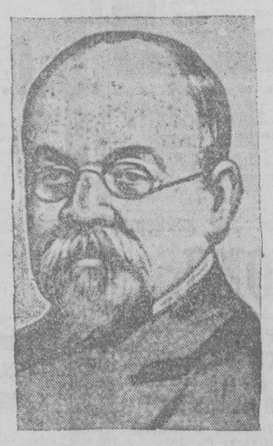

Профессоръ московскаго университета Д. В. Цвѣтаевъ, на-дняхъ скончавшійся.

ДНЕВНИКЪ ЖУРНАЛИСТА.

MLXI.

3 сентября.

Завтрашнее большинство.

Насъ утѣшаютъ сообщеніемъ что націоналистически-октябристскій конгрессъ, пріуроченный ко дню и мѣсту открытія Столыпинскаго монумента, «безусловно состоится»...

Но мы, какъ и всегда, остаемся равнодушными къ этой новой попыткѣ оживить трупъ политической партіи, загубленной безпечностью и трусливымъ молчаніемъ ея вождей, послушныхъ предательской указкѣ г. Гучкова. Уже заранѣе можно предсказать, къ чему сведется подготовляемое съ такой торжественностью «объединеніе». Октябристы отрекутся отъ своихъ недавнихъ конституціонныхъ выступленій, обязуются не вступать ни въ какія техническія соглашенія съ парламентской оппозиціей, дадутъ обѣщаніе оказывать представителямъ кабинета самое почтительное вниманіе и подтвердятъ полную свою готовность поддержать всѣ боевыя начинанія командующаго политическаго курса. Балашевцы же и прочіе Голоблобовы четвертой Думы въ награду за это добронравіе великодушно соизволятъ на оставленіе г. Родзянки въ парадномъ званіи думскаго предсѣдателя и на переизбраніе секретаремъ Думы оставившаго эту должность октябриста Дмитрюкова...

Для октябристскаго лагеря прибылъ не Богъ вѣсть какая, но политическіе выученники г. Гучкова привыкли довольствоваться малымъ, насколько извѣстно. Къ тому же они, надобно въ томъ признаться, и въ самомъ дѣлѣ очутились въ довольно незавидномъ положеніи, изъ котораго прямая дорога въ націоналистическія объятія. Съ оппозиціей они органически безсильны столковаться,—стоило столько разъ вываляться въ грязи, чтобы въ конечномъ счетѣ очутиться на линіи навѣки отверженныхъ!—министры демонстративно повернулись къ нимъ спиною, отъ націоналистовъ и погромщиковъ, обрадованныхъ возможностью поживиться лишнимъ кускомъ насчетъ ихъ «заносчивости», имъ кромѣ злорадныхъ улыбокъ и грубыхъ подвоховъ ждать нечего. А г. Коковцовъ настойчиво требуетъ прочнаго думскаго большинства и грозитъ чрезвычайно печальными послѣдствіями въ случаѣ дальнѣйшей проволочки. Въ этихъ условіяхъ, сами согласитесь, отказаться отъ отца родного,—не то что отъ декорума независимости...

И если у націоналистовъ хватаетъ настолько великодушія, чтобы «не мѣшать октябристамъ провести на должность второго товарища думскаго предсѣдателя прогрессиста Н. Н. Львова»,—первымъ товарищемъ намѣченъ несмѣняемый кн. В. М. Волконскій,—то можетъ ли возникнуть вопросъ о желательности и своевременности междупартійнаго альянса? Тѣмъ болѣе, что вѣдь фактически и гучковцы и балашевцы покорно слѣдовали все время призывамъ хозяевъ положенія, лишь моментами дѣлая передышку для того, чтобы увѣреннѣе разобраться въ направленіи политическихъ вѣтровъ. На этотъ разъ должную чуткость обнаружили націоналисты, тогда какъ октябристы слишкомъ понадѣялись на показательный эффектъ послѣднихъ думскихъ выборовъ. Отсюда ничего не слѣдуетъ, однако, кромѣ того, что октябристы должны признать свою ошибку и явиться куда полагается съ повинною. Они это добросовѣстнымъ образомъ и собираются сдѣлать...

Но къ чему тогда столь помпезныя приготовленія, широковѣщательныя декларацій и клятвы у подножья Столыпинскаго памятника? «Переговоры между вождями», какъ вы

ИНКОГНИТО.

С. Б. АНТОНОВСКАГО.

Тов. министра путей сообщенія Щукинъ намѣренъ инкогнито объѣхать въ вагонѣ 3-го класса жел. дороги.

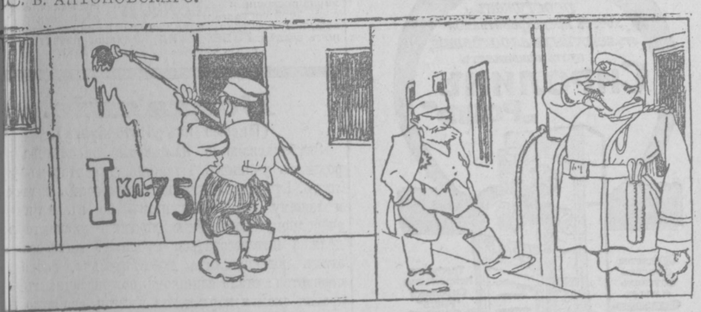

Предварительно вагонъ I-го класса былъ перекрашенъ въ III-ій.

Почтительное отношеніе кондуктора (прибавка жалованія) произвело на меня пріятное впечатлѣніе.

Мягкія сидѣнія въ вагонѣ III-го класса меня пріятно поразили..,

Наконецъ, удивительная предупредительность (даровой завтракъ) привела меня въ восторгъ.

И только подумать, что столько вниманія и почета сѣренькому пассажиру III-го класса. Отнынѣ всегда буду ѣздить инкогнито и только въ III классѣ.

Казиміръ Шаховской видѣлъ, какъ Бейлисъ тащилъ Ющинскаго въ печь. Но Казиміръ Шаховской не подтвердилъ ссылки на него жены, а сама Чибиряна, вытрезвившись, заявила, что не помнитъ, что она говорила въ пьяномъ видѣ, но что мужъ ей ничего подобнаго не говорилъ.

Таковы прямыя улики. А вотъ косвенныя:

Улика № 1. Два еврея въ длинныхъ кафтанахъ и пейсахъ, пріѣхавшіе на заводъ Зайцева ко времени убійства Ющинскаго. Это дѣло съ достаточной мѣрѣ разъяснено. Эти два еврея—родственники Зайцева, пріѣхавшіе изъ Галиціи просить у него пособія. Не имѣя права жить въ Кіевѣ, они остановились на заводѣ. Эти таинственные евреи просятъ разрѣшенія пріѣхать въ судъ и дать свои показанія, но въ вызовѣ ихъ защитѣ отказано. Они, слѣдовательно, остаются во мракѣ таинственности. Кому это нужно?

Улика № 2. Фамилія Шнеерсонъ кажется Замысловскому подозрительной. Въ исторіи евреевъ извѣстенъ одинъ Шнеерсонъ, пользовавшійся громкой популярностью. Это р. Залманъ Шнеерсонъ изъ Лоди въ Польшѣ. Человѣкъ глубокой эрудиціи, онъ имѣлъ много адептовъ. Его ученіе насквозь проникнуто раціонализмомъ. Его сочиненія имѣются въ домахъ многихъ евреевъ. Они открыты для всякаго. Конечно, въ нихъ нѣтъ и намека на мистеріи крови. Даже присяжный экспертъ Пранайтисъ на его книги не ссылается.

Вотъ всѣ улики: прямыя и косвенныя!

Остается только общее утвержденіе, что евреи пили какая-либо секта употребляетъ христіанскую кровь для религіозныхъ цѣлей. Какъ далеко отъ такого огульнаго утвержденія до индивидуальнаго обвиненія! Но и это огульное утвержденіе обвинители должны еще доказать. Конечно, евреи не должны доказывать отрицательныхъ фактовъ. Достаточно и того, что ученые и духовные корифеи всего міра, корифеи всѣхъ временъ, національностей и вѣрованій отрицаютъ эту погудку.

Г. Замысловскій ссылается на какую-то книгу г. Кузьмина. Я этой книги не видѣлъ. Но если Кузьминъ утверждаетъ, что у евреевъ есть какой бы то ни было «догматъ крови», то это—гнусная ложь! У евреевъ есть 13 догматовъ Маймонида. Кровь въ нихъ не упоминается.

Но скажите, пожалуйста... Христіанская религія знаетъ догматъ крови: въ Евхаристіи. Кто же дерзнетъ утверждать на основаніи этого догмата, что христіане занимаются ритуальными убійствами? Мало этого, въ средніе вѣка были люди, называвшіе себя христіанами, которые служили черныя мессы съ убіеніемъ младенцевъ. Кто же станетъ утверждать, что адепты Виленскаго Аѳина употребляютъ человѣческую кровь въ своей религіи?

Говорятъ еще, у христіанъ есть же изувѣрная секта скопцовъ. Отчего же не можетъ быть у евреевъ изувѣрной секты, занимающейся ритуальными убійствами? Я думаю, что не можетъ быть такой секты среди евреевъ по слѣдующимъ мотивамъ: 1) потому что еврейское вѣроученіе, какъ раціональное, не даетъ мѣста возникновенію такихъ сектъ; 2) потому что употребленіе крови слишкомъ категорически и строго запрещено еще до синайскаго законодательства и этотъ запретъ повторяется во всѣхъ еврейскихъ религіозныхъ книгахъ, и 3) еслибъ такая секта существовала, она давно была бы разоблачена. Но допустимъ, что такая секта можетъ быть. Нельзя же изъ того, что можетъ быть, сдѣлать выводъ, что есть. Вѣдь вотъ у христіанъ есть секта скопцовъ и все-таки никто не дѣлаетъ вывода, что есть также секта, занимающаяся ритуальными убійствами.

Теперь перейдемъ къ юридическому анализу. Онъ удивительно простъ! Бейлисъ обвиняется въ убійствѣ. Никакихъ уликъ противъ него нѣтъ. Мало этого, нѣтъ никакихъ побудительныхъ мотивовъ къ преступленію. Но онъ принадлежитъ къ еврейскому племени. Пусть г. Замысловскій отвѣтитъ на слѣдующіе вопросы изъ области уголовнаго права и процесса:

1) Можно-ли возбудить обвиненіе противъ человѣка на томъ только основаніи, что онъ принадлежитъ къ соціальной группѣ, занимающейся-де ритуальными убійствами?

2) Если преступный субъектъ не обнаруженъ, можетъ ли имѣть мѣсто процессъ противъ таинственныхъ лицъ, не обнаруженныхъ и не допрошенныхъ?

3) Какую отмѣтку поставилъ бы профессоръ своимъ ученикамъ, если бы они на предыдущіе вопросы отвѣтили утвердительно?

С. ПЕНЪ.

ПРЕССА.

Когда думаешь о кошмарномъ дѣлѣ Бейлиса, невольно вспоминаешь о мултанскомъ процессѣ, который кое-кто изъ любителей пытался превратить въ дѣло «обобщающее», въ волну, способную захлестнуть маленькій народецъ.

Въ В. Евр., какъ сообщаютъ газеты, будутъ вскорѣ напечатаны воспоминанія г. Баранова, которому пришлось присутствовать на мултанскомъ процессѣ въ качествѣ корреспондента. Авторъ разсказываетъ, между прочимъ, о той ужасающей обстановкѣ, въ которой происходило предварительное слѣдствіе по дѣлу. Въ качествѣ устрашающихъ мѣръ фигурировало и чучело медвѣдя, фигурировало и еще кое-что другое, о чемъ предсѣдатель въ засѣданіи не разрѣшалъ разспрашивать свидѣтелей:

Только при третьемъ разсмотрѣніи дѣла картина выяснилась. «Ну, привезли чучело,—спрашивалъ пристава предсѣдатель,—..ну, притащили свѣчу... А колоколецъ подъ дугой былъ?.. А дуга на что?..»

— Я слышалъ, что у вотяковъ есть такой предразсудокъ.., хотѣлъ провѣрить...—бормочетъ приставъ.

— Такъ, что вы производили это съ этнографической цѣлью?—пришелъ къ нему на помощь защитникъ Н. П. Карабчевскій.

— Такъ точно, съ этнографической,—радостно откликнулся приставъ, вызвавъ общій смѣхъ.

Тьмы невѣжества, мрачныхъ предразсудковъ обнаружилось на судѣ немало—не носителями ихъ оказались совсѣмъ не несчастные вотяки.

Жестокіе побои, стрѣльба изъ револьвера, всевозможныя средства запугиванія,—все было пущено въ ходъ, чтобы заставить свидѣтелей говорить по выработанному заранѣе трафарету.

Г. Барановъ описываетъ впечатлѣніе, произведенное на судъ и публику рѣчью «почетнаго присяжнаго повѣреннаго» Вл. Короленко.

«Задушевнымъ, проникновеннымъ голосомъ, съ глубокой искренностью и сердечностью заговорилъ онъ,—разсказываетъ г. Барановъ,—и сразу же приковалъ вниманіе всѣхъ. Такова была сила этой рѣчи, что всѣ мы, корреспонденты и даже стенографистки, совершенно забывъ о записяхъ, положили свои карандаши, боясь пропустить хотя одно слово. Отъ этихъ проникновенныхъ, захватывающихъ словъ обнажалась и рушилась вся неправда, которою такъ возмутительно окутывались измученные и изстрадавшіеся вотяки. Отъ этихъ словъ вѣяло глубокимъ негодованіемъ противъ обнаруженныхъ истязаній, извращенія правды, нарушеній самой элементарной справедливости, противъ систематическихъ нарушеній правосудія, противъ дикаго, мрачнаго предразсудка.

«...Благословенный, великій Боже, всевышній свѣтъ и бѣлизна, неприкосновеннымъ хлѣбомъ и неприкосновенными явствами мы тебя чтимъ и поминаемъ»,—взволнованнымъ голосомъ читалъ Влад. Галакт. трагательную молитву вотяковъ, молитву не «курбону», а единому великому Богу.—«Великій, милый Боже, всевышній свѣтъ, небесную воду дающій и дождемъ землю оплодотворяющій, не сердись на насъ и не гнѣвайся: мы, какъ маленькія дѣти, ничего не знаемъ, ничего не понимаемъ. Да будетъ тебѣ угодно все то по твоей волѣ, великій, свѣтлый Боже». Волненіе Влад. Галакт. все росло. Наконецъ, онъ не могъ справиться съ нимъ,—заплакалъ и вышелъ изъ залы... Всѣ были захвачены, потрясены.

Рѣчь Влад. Галакт., очевидно, сильно повліяла и на судей. И послѣ его ухода длилось нѣсколько минутъ молчаніе...

— Нѣтъ, не виновенъ!—отвѣтили присяжные на всѣ пункты обвиненія.

Напряженныя нервы не выдержали: многіе изъ публики—и мужчины, и женщины—плакали...

Напомнимъ читателю, что предсѣдатель суда, пересылая въ сенатъ кассаціонную жалобу вотяковъ (послѣ перваго процесса), сдѣлалъ отъ себя «приписку», въ которой обвинялъ «либеральную печать» въ желаніи во что бы то ни стало добиться оправдательнаго приговора для явно-виновныхъ, и сенатъ принужденъ былъ напомнить слишкомъ увлекшемуся судьѣ, что «высшее учрежденіе не нуждается въ подобнаго рода указаніяхъ, столь неумѣстныхъ въ оффиціальномъ отчетѣ предсѣдателя суда».

* * *

Годовщина со дня смерти Г. Ф. Шершеневича, одного изъ самыхъ видныхъ дѣятелей нашего недавняго періода «бури и натиска», даетъ поводъ московскимъ газетамъ помянуть добрымъ словомъ до времени испепеленное сердце до времени сгорѣвшаго гражданина и ученаго.

Рус. Вѣд. указываютъ на демократичность Шершеневскаго; газета подчеркиваетъ, что, какъ политическій дѣятель, Г. Ф. долженъ былъ быть демократомъ.

Этого требовали его послѣдовательность и его общественная честность. Нельзя, будучи послѣдовательнымъ, требовать права на участіе въ политической свободѣ и общественныхъ благахъ для однихъ и отрицать такое право за другими; въ демократіи заключается общественная правда нашего времени; и Шершеневичъ, сынъ генерала и аристократъ духа, былъ насквозь демократомъ; онъ мечталъ о созданіи для всего народа «вмѣсто кремневыхъ ружей новыхъ хорошихъ ружей» въ видѣ гарантирующихъ его права законодательныхъ нормъ.

Недаромъ глашатаями «новаго» права, которому предстояла защита самыхъ насущныхъ интересовъ народа, выступили такіе выдающіеся русскіе юристы, какъ Муромцевъ, Шершеневичъ, Петражицкій

Первый случай.

Констатированъ въ Одессѣ первый случай несомнѣнно холернаго заболѣванія. Заболѣлъ пріѣхавшій изъ Херсона на пароходѣ «Меркурій» рабочій Александръ Кручининъ, житель города Алешки. Случай этотъ, правда, «привозной», но это мало мѣняетъ сущность положенія въ данномъ отношеніи. Нельзя не признать, что слѣдуетъ удивляться тому, что до сихъ поръ въ Одессѣ не было еще ни одного холернаго заболѣванія. Вѣдь, заносъ холеры въ Одессу представляется совершенно естественнымъ дѣломъ, разъ не только въ Константинополѣ въ рядѣ городовъ Болгаріи и Румыніи холера свила себѣ довольно солидное гнѣздо, но даже въ Херсонѣ и Николаевѣ констатировано нѣсколько случаевъ заболѣванія холерой.

"Вмѣстѣ съ тѣмъ, конечно, врядъ ли у насъ существуютъ пока основанія для большой тревоги по поводу заноса холеры въ Одессу. Правда, у насъ имѣется немало уязвимыхъ мѣстъ, немало санитарныхъ дефектовъ. Въ особенности, конечно, должно сказаться отсутствіе канализаціи на Пересыпи, на Слободкѣ-Романовкѣ и частью на Молдаванкѣ. Но все же наличность канализаціи въ значительной части города, безспорно, является большимъ санитарнымъ преимуществомъ нашего города. Водопроводъ и замощеніе опять-таки являются значительнымъ плюсомъ.

Все это, конечно, до извѣстной степени позволяетъ разсчитывать, что холера въ Одессѣ не можетъ широко распространиться и перейти въ опустошительную эпидемію. Но такой расчетъ былъ бы непроченъ, если-бы одновременно не было принято соотвѣтственныхъ мѣръ для своевременнаго обнаруженія заболѣваній, изоляціи и леченія заболѣвшихъ и приходившихъ съ ними въ соприкосновеніе, если-бы не было энергичной заботы о приведеніи въ болѣе удовлетворительное состояніе такихъ опасныхъ въ смыслѣ распространенія заразы мѣстъ, какъ свалки, «Косарка», Толкучій рынокъ, базары, ночлежные пріюты и т. д.

Многія изъ этихъ мѣръ зависятъ отъ личнаго персонала нашихъ санитарно-врачебныхъ учрежденій. И въ первую очередь слѣдовало бы, по нашему мнѣнію, увеличить составъ санитарныхъ врачей и усилить дѣятельность городской санитарной организаціи. Мыслимо-ли было бы въ прежнія времена, когда во главѣ гор. санитарнаго бюро находился д-ръ Василевскій, а во главѣ бактеріологической станціи д-ръ Діатропговъ, чтобы въ такое время, когда холерная зараза угрожаетъ городу, не происходило ряда совѣщаній представителей всѣхъ городскихъ санитарно-врачебныхъ учрежденій? Если и въ обычное время гор. санитарное бюро устраивало постоянныя совѣщанія дѣятелей санитарно-врачебнаго дѣла, то во время опасныхъ эпидемій эти совѣщанія становились особенно частыми и въ нихъ принимали участіе не только санитарные врачи, но и врачи для бѣдныхъ, больничные врачи, завѣдывающіе бактеріологической и дезинфекціонной камерами, водопроводомъ, полями орошенія и др. Однимъ словомъ, чувствовалась общественная организація дѣла, энергичная общественная подготовка и т. д.

А теперь дѣйствуетъ только одна административная санитарно-исполнительная коммисія. Гор. управленіе не считаетъ нужнымъ заблаговременно энергично мобилизовать всю городскую санитарно-врачебную организацію. Къ тому-же въ санитарномъ бюро не имѣется даже руководителя, а, вмѣсто дѣла, происходитъ полемическая переписка между членомъ управы г. Сѣнькевичемъ-Корчакомъ и проф. Кіяницынымъ.

Тонъ.

У перваго холернаго.

Около холернаго барака строгій кордонъ... Еще у главныхъ воротъ васъ окликаютъ суровымъ: «куда?» И пропускаютъ только въ контору.

Во дворѣ непривычная пустота. Только въ отдаленіи, передъ входомъ въ «военный дворъ» стоитъ автомобиль г. градоначальника. Г. градоначальникъ и врачебный инспекторъ въ это время лично обходятъ, въ сопровожденіи д-ровъ Баранова и Стефанскаго и др. членовъ больничной администраціи, холерный баракъ и заразное отдѣленіе, занятое скарлатинозными. Подойдя къ больному холерой Кручинину, г. градоначальникъ подробно разспросилъ его о времени его заболѣванія и о его настоящемъ самочувствіи. Для испытанія «холерныхъ каретъ» была произведена ложная тревога. И обѣ кареты оказались въ должной исправности. Обративъ вниманіе на тѣсноту помѣщенія, отведеннаго для скарлатинозныхъ, число которыхъ въ настоящее время угрожающе возрастаетъ (до 400 чел.), г. градоначальникъ отбылъ изъ больницы, подтвердивъ администраціи необходимость самой строгой изоляціи холернаго барака отъ остальной больницы.

Съ позволенія старшаго врача старой больницы д-ра В. А. Баранова и завѣдующаго заразнымъ отдѣленіемъ прив.-доц. В. К. Стефанскаго мы получили возможность ознакомиться съ мѣрами изоляціи, въ холерномъ баракѣ и съ организаціей ухода за холерными больными.

Особнякомъ стоитъ въ «военномъ дворѣ» толстовскій баракъ (№ 3), отведенный «подъ холеру». Въ его закрытыхъ наглухо окнахъ чудится какая-то скрытая угроза. Внутъ у него необитаемый. Стеклянная дверь окованная желѣзной рѣшеткой, ведетъ внутрь, но открывается лишь для пораженныхъ эпидеміей либо для врача барака, д-ра Великанова. Живущія же внутри, бокъ-о-бокъ съ первымъ холернымъ больнымъ, двѣ самоотверженныя «сестрицы» Михайлова и Ярошенко, участницы холерной кампаніи 1910 г., за которую имѣютъ медали, проводятъ тамъ всѣ свои дни, смѣняя другъ-друга у кровати Кручинина и только на три часа въ день выходя подышать чистымъ воздухомъ. Необходимое сообщеніе со всѣмъ тѣмъ, что находится «по ту сторону холеры», поддерживаетъ спеціальный разсыльный. Ему передается опорожненная посуда, бывшее въ употребленіи бѣлье. Но все это предварительно подвергается дезинфекціи внутри барака. И только послѣ этого дверь отворяется, и рука одной изъ сестрицъ выставляетъ на крыльцо вещи. Недалеко отъ крыльца находится глубокій колодезь для стока нечистотъ, идущихъ изъ барака. Выдѣленія больного могли бы отравить всю канализацію. Но именно для устраненія этого сооруженъ подобный колодезь, гдѣ черезъ каждые два часа, предварительно засыпавъ известью, особой вращающейся ручкой приводятъ въ движеніе стоки со всѣми уже погибшими въ нихъ вибріонами и спускаютъ ихъ черезъ открытый клапанъ въ общую трубу.

Больной Кручининъ, какъ явствуетъ изъ словъ «сестрицъ», повидимому, идетъ на поправленіе. Еще черезъ окна видно его лицо съ ввалившимися щеками и глазами. Желтизна кожи и почти пугающая худоба рѣзко выдѣляютъ растительность на лицѣ. Холера кладетъ свой отпечатокъ, и трудно опредѣлить, что страшнѣе, стянутость-ли пергаментно-желтой кожи или худоба костляваго скелета. Лежитъ онъ одинъ въ просторной палатѣ, приготовленной для двухъ. Высокій потолокъ, идеально-чистые стѣны и полъ, много воздуха—дѣлаютъ палату ничуть не похожей на обиталище холернаго.

Когда Кручинину лучше, онъ разсказываетъ сестрицѣ о своихъ скитаніяхъ по городу въ холерномъ состояніи. И выясняется изъ его разсказа вотъ что. Онъ еще на пароходѣ почувствовалъ себя плохо, но за отсутствіемъ врача (!) не зналъ, что дѣлать. Отъ мысли о холерѣ былъ далекъ. Утромъ, по прибытіи въ Одессу, ходилъ по бульвару. Начались рвоты. Онъ зашелъ въ Дѣтскій садъ. Рвоты продолжались. Думая что это отъ того, что онъ еще натощакъ, онъ поспѣшилъ въ какой-то ресторанчикъ на Ришельевской ул., въ какой именно, не помнитъ. Становилось хуже. Тогда на пролеткѣ онъ поѣхалъ въ больницу. И теперь посѣщенная имъ зараза на бульварѣ, въ дѣтскомъ саду, ресторанчикѣ, извозчикѣ остается внѣ мѣръ санитаріи, ибо онъ не въ состояніи точно указать мѣсто.

— Такъ какъ съ нимъ случай былъ лишь позавчера,—говоритъ сестрица,—а проявиться зараза можетъ лишь черезъ 5—7 дней, то, если поступятъ черезъ этотъ промежутокъ новые больные, будетъ очевидно, что это отъ посѣщенныхъ имъ очаговъ.

— Хорошо, если объявятся сейчасъ-же,—замѣтилъ руководившій нашимъ обходомъ регистраторъ заразного отдѣленія П. Выржинскій—а то вы себѣ представить не можете, какъ темный народъ по-прежнему любитъ скрывать холерныхъ... Я не вѣрилъ въ эту дикость, пока въ 1910 г. не столкнулся съ ней воочію. Эвакуировали мы на Пересыпи жильцовъ неблагополучнаго по холерѣ дома. Попалась одна старуха—не хочетъ ѣхать да и только! Въ одну душу: «отравите! Не пойду». Однако, когда почувствовала себя больной, позволила себя лечить. Вотъ у вызоровѣвшей, уже спрашиваю: «Ну что, отравили тебя тутъ?»—Нѣтъ, батюшка,—отвѣчаетъ смущенно старуха,—отъ людей слышамши, а сама больше вотъ, ни-ни, не буду; зарокъ даю».

Въ баракѣ, несмотря на первый случай, не вѣрятъ въ возможность особеннаго успѣха холеры. Время холодное, фрукты дороги, мѣры приняты—вотъ положительные показатели. А что мѣры дѣйствительно приняты, можно видѣть хотя бы по бараку: въ немъ приготовлено до 15 кроватей. На первый разъ это больше чѣмъ достаточно.

Даже объ «сестрицы» не приготовились на продолжительный «бестъ» въ баракѣ.

— Это что?—говоритъ одна—вотъ въ 10-мъ году дѣйствительно надрывались. Мѣсяцами въ заключеніи. 24 мертвеца въ сутки изъ барака и 24 новыхъ больныхъ. Сутки же на твоихъ рукахъ до 120 человѣкъ.

— Не боитесь?

— Привычка—это разъ. Карболка и сулема—два. Слѣдить за собой. Халатъ за халатомъ сбрасываешь. Ванны и чистая пища. Вотъ и все.

И весь ея бодрый, жизнерадостный видъ подтвердилъ это искусство, не моргая, засматривать въ глаза страшной азіатской гостьѣ. И дѣлается это просто, безхитростно, безпечно.

Вышла другая «сестрица». То же спокойное сознаніе взятой на себя серьезной отвѣтственности—и больше ничего.

Еще нѣсколько минутъ постояли мы, бесѣдуя на злобу дня, потомъ, пожелавъ благополучнаго исхода изъ «холернаго плѣненія», я съ моимъ гидомъ оставили заразное отдѣленіе.

Стеклянная дверь съ рѣшеткой хлопнула, и обѣ сестрицы остались за ней, въ стѣнахъ угрюмаго барака, гдѣ слабое человѣческое тѣло еще продолжало судорожно отбиваться отъ смертельныхъ объятій холеры.

К—ій.

У насъ и „въ Европахъ".

Знаетъ-ли общественно-мыслящая Россія своихъ ученыхъ, любитъ-ли хоть она ихъ, умѣетъ-ли общество оказать имъ въ свое время ту поддержку, которую при другихъ, благопріятныхъ условіяхъ могла бы оказать имъ госуд. власть?

Увы! Чаще всего, конечно, нѣтъ! Мало того: чаще всего именно Европа, но отнюдь не русское общество протягиваетъ руку помощи русскимъ ученымъ въ тѣ моменты откровенія, когда имъ удается сорвать какой-либо изъ тѣхъ покрововъ таинственности, которыми окутала насъ природа. Нашъ гость, проф. П. И. Бахметьевъ, представляетъ собою, думается, разительный примѣръ именно такого положенія.

Какъ это ни странно, но этотъ чистокровный русскій, этотъ сынъ народа, еще теперь бросающій въ разговорѣ «чаво» и «энто», и пользуясь завидной славой за рубежемъ, въ Германіи, даже въ Америкѣ, былъ, можно сказать, пасынкомъ широкихъ круговъ рус. общества. Далекая Америка знаетъ и слѣдитъ за этими замѣчательными опытами съ анабіозомъ. Бостонскій университетъ зоветъ проф. Бахметьева къ себѣ. А у насъ? Недавно, правда, откликнулся на это замѣчательное дѣло кіевскій банкиръ Гальперинъ. А прочіе? Объ этомъ очень тяжело говорить, но даже Шаховъ, тотъ самый Шаховъ, популярный, всѣми любимый радѣтель русскаго просвѣщенія на обращеніе къ нему профессора по телефону отвѣчаетъ дословно такъ:

— Я васъ не знаю и знать не желаю!..

Это-ли не ударъ, тягчайшій именно потому, что пришелъ онъ съ самой неожиданной стороны? И что же осталось послѣ этого, какъ не рѣшиться на лекціонное турне, притомъ съ самой прозаической цѣлью?

И вотъ получается картина: Америка манитъ русскаго ученаго къ себѣ, французы носятъ на рукахъ «своего» Мечникова, и въ то время какъ же Франція въ нѣсколько недѣль собираетъ для Ру, для его научныхъ опытовъ, 500 мил. франковъ, служитель русской науки безпомощно шествуетъ изъ града въ градъ, въ поискахъ средствъ для того, что можетъ быть создастъ цѣлый переворотъ и притомъ въ области не однихъ только научныхъ дисциплинъ.

Бѣдная и «ими», и «нами» подчасъ совсѣмъ одинаково третируемая русская наука!..

Ш.

Холера.

Въ холерномъ баракѣ.

Содержавшіеся въ изоляціонномъ баракѣ больные—рабочій Васильевъ и женщина Нечипоренко (заболѣвшая нѣсколько дней тому назадъ на Морской ул., въ д. № 1) въ настоящее время настолько оправились, что могли быть переведены во внутренніе палаты. Состояніе же здоровья чернорабочаго А. Кручинина, у котораго обнаружены безусловные признаки холеры, продолжаетъ оставаться довольно серьезнымъ. Въ виду наличности одного холернаго больного и возможности повторенія случаевъ заболѣванія, по представленію управѣ старшаго врача гор. больницы д-ра Баранова, организованъ въ настоящее время полностью совершенно изолированный врачебный штатъ, постояннымъ мѣстопребываніемъ котораго будетъ холерный баракъ. Сюда вошли: ординаторъ гор. больницы д-ръ Великановъ, 2 сестры милосердія, двое служителей. Всѣ, за исключеніемъ д-ра Великанова, безвыходно находятся въ холерномъ отдѣленіи больницы. Спеціальный разсыльный доставляетъ имъ все необходимое, причемъ все приходящее въ соприкосновеніе усиленно дезинфицируется.

На одесскомъ пассажирскомъ вокзалѣ усиленъ штатъ фельдшеровъ для наблюденія за здоровьемъ пассажировъ въ приходящихъ и уходящихъ изъ Одессы поѣздахъ.

Въ связи съ бывшимъ въ Одессѣ холернымъ заболѣваніемъ прибывшаго сюда изъ Херсона на пароходѣ «Меркурій» Александра Кручинина, инспекторъ морскихъ врач.-наблюд. станцій д-ръ Тарановъ обратился къ начальнику одесскаго порта съ просьбой останавливать всѣ прибывающія изъ неблагополучныхъ мѣстъ въ Одессу суда на рейдѣ подъ карантиннымъ флагомъ и не допускать никакого сообщенія ихъ съ берегомъ раньше, чѣмъ всѣ ихъ пассажиры не будутъ осмотрѣны врачами морскаго санитарнаго надзора.

Въ Одесскомъ уѣздѣ.

Въ сел. Варваровкѣ, Одесскаго уѣз., третьяго дня зарегистрированъ новый (седьмой) случай подозрительнаго по холерѣ заболѣванія. Заболѣла 65-лѣтняя старуха Ольга Бѣдина. Ее помѣстили въ варваровскую изоляціонную больницу. Приняты мѣры изоляціи въ отношеніи къ окружавшимъ больную лицамъ. Изъ Одессы выѣхалъ въ Варваровку врачъ для бактеріологическаго изслѣдованія послѣдняго случая на мѣстѣ.

Въ уѣздной сан.-исп. коммисіи.

Въ виду оффиціальнаго объявленія Херсонской губ. «угрожаемой по холерѣ», со вчерашняго дня открыла свои дѣйствія одес. уѣздная санитарно-исп. коммисія. Вчерашнее засѣданіе коммисіи состоялось подъ предсѣдат. В. И. Нестеренка, при секретаряхъ д-рѣ К. П. Концевичѣ и д-рѣ Левонтинѣ.

Членомъ одес. гор. управы И. П. С.-Крочакомъ былъ возбужденъ вопросъ,—должны-ли пользоваться правомъ рѣшающаго голоса тѣ участники засѣданій коммисіи, которые приглашаются не какъ обязательные, въ силу закона, члены коммисіи, а какъ спеціалисты и свѣдущія лица. Составъ одес. гор. санитарно-исп. коммисіи, помимо 16 обязательныхъ ея членовъ, въ періодъ минувшей холерной кампаніи, бывш. одес. градоначальникомъ ген. Толмачевымъ усиливался еще 54 другими участниками, которымъ къ тому же предоставлено было право рѣшающаго голоса. И такимъ образомъ голоса 16 обязательныхъ членовъ коммисіи совершенно подавлялись массою остальныхъ голосовъ. Въ м-вѣ вн. дѣлъ, куда г. С.-Корчакъ, будучи въ Петербургѣ лично обратился за разъясненіемъ, отвѣтили, что установленный ген. Толмачевымъ порядокъ незаконенъ и что необязательные члены санитарно-исп. коммисіи могутъ пользоваться въ ней лишь совѣщательнымъ голосомъ.

Послѣ нѣкотораго обмѣна мнѣній засѣданіе также признало за своими соучастниками—компетентными лицами лишь право совѣщательнаго голоса.

Перейдя къ вопросу о практическихъ мѣропріятіяхъ по предупрежденію распространенія холерной эпидеміи въ Одесскомъ у., совѣщаніе прежде всего остановило вниманіе на состояніи водоснабженія гор. Ольвіополи. Оказалось, что еще до настоящаго времени ольвіопольскимъ гор. управленіемъ не исполнено заявленное ему еще въ январѣ с. г. предложеніе санитарной коммисіи объ устраненіи первобытнаго способа забора воды ведрами непосредственно изъ колодцевъ и объ устройствѣ для этого насосовъ. Коммисія на этотъ разъ рѣшила предложить ольвіопольскому гор. управленію исполнить указанное требованіе въ 2-недѣльный срокъ.

По запросу д-ра Лебедева, коммисіей выяснено, что въ сел. Варваровкѣ, гдѣ 1 сентября зарегистрированъ новый (седьмой) случай подозрительнаго по холерѣ заболѣванія, существуетъ надзоръ за разборомъ питьевой воды въ мѣстахъ ея продажи.

Далѣе д-ромъ Лебедевымъ указано было на желательность обязательнаго, въ случаяхъ остро-заразного заболѣванія, эвакуированія въ сельскихъ мѣстностяхъ уѣзда всѣхъ лицъ изъ семейства больного и вообще тѣхъ, кто приходилъ съ больнымъ въ соприкосновеніе.

Членами совѣщанія, было, однако, выяснено, что, при условіяхъ жизни сельскаго населенія, проводить указанную мѣру принудительнымъ порядкомъ невозможно. Въ концѣ-концовъ, собраніе согласилось съ мыслью д-ра Скипвана о желательности осуществленія упомянутой эвакуаціи по соглашенію о томъ въ каждомъ случаѣ съ родственниками и окружавшими больного.

Одес. уѣздный исправникъ И. Х. Янишевскій высказался за необходимость приведенія въ надлежащее санитарное состояніе помѣщеній волостныхъ и сельскихъ правленій и сходовъ, а также кордегардій, часто служащихъ этапнымъ пунктами. Необходимо также, по мнѣнію г. Янишевскаго, снабдить помѣщенія волостныхъ и сельскихъ правленій дезинфекціонными приспособленіями и матеріалами.

Собраніе присоединилось къ этому мнѣнію.

В. И. Нестеренко обратилъ вниманіе на отсутствіе въ составѣ санитарно-исп. коммисіи представителя отъ жел. дороги «Одесса-Бахмачъ». Между тѣмъ весьма важно знать, какія санитарныя мѣры принимаются администраціей этой дороги вдоль части линіи, пролегающей въ районѣ Одес. уѣзда. По предложенію оратора, собраніе рѣшило просить управленіе названной дороги командировать на предстоящія засѣданія уѣздной санитарно-исп. коммисіи своего представителя.

ПЕЛИКАНОВСКІЯ НАСТАВЛЕНІЯ.

Гор. голова Б. А. Пеликанъ, вступивъ вчера фактически въ отправленіе своихъ обязанностей, призвалъ всѣхъ дѣлопроизводителей и ихъ помощниковъ и преподалъ имъ свой «взглядъ» на несеніе ими обязанностей службы. Въ строгой, но корректно-вѣжливой формѣ г. Пеликанъ заявилъ, что служащіе по гор. обществ. управленію должны твердо помнить, что они—для населенія, а не наоборотъ. Все, что возможно, должно немедленно дѣлаться для удовлетворенія просителей. Работа служащихъ должна протекать въ рамкахъ законности, самаго точнаго знанія и исполненія городового положенія и существующихъ инструкцій.—Тогда не страшны будутъ никакія ревизіи, которыя всегда возможны и которыя должны встрѣчаться служащими безъ растерянности и съ «чистыми» руками. Нѣсколько оригинальный взглядъ высказалъ г. Пеликанъ на обязанности дѣлопроизводителей по отношенію къ членамъ управы ихъ отдѣленій. Дѣлопроизводители должны быть въ нѣкоторомъ родѣ «няньками», оберегающими членовъ управы отъ возможныхъ ошибокъ. Недаромъ еще Императоръ Николай I сказалъ, что Россія управляется столоначальниками.

ПЕЛИКАНОВЕЦЪ.

Одинъ изъ главныхъ героевъ встрѣчи прибывшаго изъ Петербурга Б. А. Пеликана былъ, ремеслен. голова Д. Ѳ. Кононовъ выпущенъ на свободу, какъ выясняется, подъ залогъ 20.000 руб., внесенныхъ однимъ изъ его друзей нѣкимъ Будникомъ. Любопытно, что размѣръ растраты Кононова опредѣляется различно. Такъ, административной ревизіей сумма растраты опредѣлена въ 19.500 руб.; слѣдователемъ по важнѣйшимъ дѣламъ г. Вейтко—въ 29.500 р.; наконецъ коммисіей изъ представителей ремес. о-ва растрата исчислена въ 40.000 р. Послѣднее, между прочимъ объясняется тѣмъ, что ремеслен. ревизіон. коммисіей не были приняты во вниманіе имѣвшіеся въ портфелѣ о-ва векселя и росписки сомнительнаго происхожденія на выданныя якобы ссуды. Нынѣ среди кононовской оппозиціи обсуждается вопросъ о необходимости ходатайствовать о наложеніи, въ обезпеченіе потерь ремеслен. о-ва, дополнительнаго ареста на имущество Кононова, ускользнувшее отъ первоначальнаго ареста.

ВЪ ОЖИДАНІИ РАСПРАВЫ.

Третьяго дня въ засѣданіи одес. отд. союза р. нар. д. Т. Дощовъ произнесъ рѣчь по поводу утвержденія Б. А. Пеликана въ должности гор. головы. Называя его избранникомъ монархистовъ г. Дощовъ напомнилъ о распространяемыхъ слухахъ о предстоящемъ сведеніи Б. А. Пеликаномъ счетовъ со служащими-членами с. р. н. устраненіемъ ихъ отъ должностей. Сопоставляя избраніе Б. А. Пеликана въ гор. головы и избраніе на царство Бориса Годунова, г. Дощовъ отвѣтилъ, что Борисъ Годуновъ за поступки въ несоотвѣтствіи съ духомъ народнымъ и требованіями православной христіанской религіи понесъ кару Божію. и вывелъ заключеніе, что Б. А. Пеликанъ какой ошибки не сдѣлаетъ, и это видно изъ того, что тотчасъ по прибытіи въ Одессу, онъ посѣтилъ храмъ Божій. Наоборотъ, онъ забудетъ всѣ прежнія обиды и несогласія и будетъ заботиться какъ о гражданахъ Одессы, такъ, и о городскихъ служащихъ. Если же циркулирующіе слухи оправдаются, то одес. отд. союза рус. нар. настолько сильная и могущественная организація, что сможетъ, могъ, стать въ защиту своихъ членовъ... Слѣдующій ораторъ—служащій гор. водопровода, сообщилъ, что послѣ выборовъ Б. А. Пеликана гор. головой въ состояніи подъ его предсѣдательствомъ союзъ имени Архангела Михаила записались даже такіе гор. служащіе, которые состояли когда-то въ революціонныхъ рядахъ, а теперь они, злоупотребляя именемъ Б. А. Пеликана распространяютъ слухи о яко бы предстоящей расправѣ его съ нѣкоторыми гор. служащими. Докладчикъ полагаетъ, что объ этомъ, вѣроятно, Б. А. Пеликану даже не извѣстно.

Такъ лакейничаютъ члены с. р. н. предъ новымъ гор. головой.

СТРАХОВАНІЕ РАБОЧИХЪ И БИРЖЕВОЙ КОМИТЕТЪ.

Правленіе одесскаго страхового т-ва обратилось въ настоящее время къ биржевому комитету съ запросомъ по поводу организованной при фабрично-заводскомъ отдѣлѣ биржи коммисіи для разработки тарифныхъ ставокъ. Ссылаясь на соот

Телеграммы „Одесскихъ Новостей“.

Телеграммы полученныя въ теченіе дня, см. выше.

Въ Россіи.

ПОѢЗДКА С. Д. САЗОНОВА И В. Н. КОКОВЦОВА.

ПЕТЕРБУРГЪ, 2 сент. *(Отъ наш. корр.).* Министръ иностр. дѣлъ Сазоновъ 6 сентября выѣдетъ въ Вишы, а оттуда въ Парижъ, гдѣ встрѣтится съ В. Н. Коковцовымъ. Въ Парижѣ состоится совѣщаніе съ французскими министрами. Сазоновъ и Коковцовъ посѣтятъ президента республики Пуанкаре. Вопросъ о поѣздкѣ въ Англію оставленъ открытымъ.

СРЕДИ ОКТЯБРИСТОВЪ.

ПЕТЕРБУРГЪ, 2 сент. *(Отъ наш. корр.).* Центральный комитетъ партіи 17 октября постановилъ: не принимать участія въ Кіевѣ въ совѣщаніи съ націоналистами, отклонить всѣ попытки послѣднихъ къ соглашенію, созвать 5 октябрь съѣздъ, на которомъ указать правительству, что проводимая послѣднимъ политика приведетъ къ катастрофѣ.

ПЛАНЫ РЕАКЦІИ.

ПЕТЕРБУРГЪ, 2 сент. *(Отъ наш. корр.).* По слухамъ, въ связи съ конфликтомъ между министрами и Гос. Думой снова всплылъ вопросъ о законосовѣщательной Думѣ. Реакціонеры будто бы приступили къ переработкѣ основныхъ законовъ, касающихся Гос. Думы.

КЪ ВОПРОСУ О «НАЦІОНАЛИЗАЦІИ» КРЕДИТА.

ПЕТЕРБУРГЪ, 2 сент. *(Отъ наш. корр.).* Въ связи съ ходатайствомъ варшавскаго кредитнаго о-ва объ ограниченіи 20% числа полномоченныхъ членовъ о-ва-евреевъ министерство финансовъ вырабатываетъ отвѣтъ, въ которомъ будетъ указано, что ходатайство это неправильно; нельзя къ имущественнымъ вопросамъ приплетать неимѣющія никакого отношенія политическіе и національные вопросы. Кредитъ—вопросъ имущественный, и если его разрѣшать съ другой точки зрѣнія, то получится лишь ущербъ экономич. интересовъ государства. Выборы уполномоченныхъ въ кредитномъ обществѣ не должны производится по вѣроисповѣдныхъ и національнымъ признакамъ.

ЗАБАСТОВОЧНОЕ ДВИЖЕНІЕ.

ПЕТЕРБУРГЪ, 2 сент. *(Отъ наш. корр.).* Въ Грозномъ совѣщаніе уполномоченныхъ отъ рабочихъ постановило продолжать забастовку, въ особенности же настаивать на увольненіи нѣкоторыхъ чиновъ промысловой администраціи.

На заводѣ Айваза въ Петербургѣ постановлено продолжать забастовку впредь до замѣны извѣстной системы американскаго инженера Тейлора.

Закончилась забастовка на патронномъ заводѣ. Требованія рабочихъ не удовлетворены.

Забастовали рабочіе завода Шипклера.

НИКОЛАЕВЪ, 2 сентября.

Въ коммерческомъ порту вновь вспыхнула экономическая забастовка 3 тыс. хлѣбныхъ рабочихъ. Экспортъ сталъ; убытки огромные.

Привезенные сюда заводомъ общества верфей изъ Н.-Новгорода крупная партія рабочихъ для замѣны непринятыхъ на заводъ забастовщиковъ, узнавъ, что ихъ хотятъ заставить быть штейкбрехерами, отказались работать, требуя денегъ на обратную отправку. Заводъ отказался.

РЕПРЕССІИ.

ПЕТЕРБУРГЪ, 2 сент. *(Отъ наш. корр.).* Полиція вчера закрыла собранія чертежниковъ и общества потребителей «Грошъ». Собраніе приказчиковъ закрыто за почтеніе чтаніемъ памяти Бебеля.

По слухамъ, петербургскій союзъ металистовъ будетъ закрытъ за оказаніе помощи бастующимъ.

ВЪ ДУХОВНОМЪ ВѢДОМСТВѢ.

ПЕТЕРБУРГЪ, 2 сент. *(Отъ наш. корр.).* Епископу подольскому Серафиму поручено разсѣдовать дѣятельность архим. Иннокентія въ области нравственности и имущественныхъ дѣлъ. По слухамъ, архіеп. Никонъ не возвратится въ синодъ и будетъ замѣненъ Антоніемъ епископомъ волынскимъ.

Синодъ разрѣшилъ съѣздъ законоучителей. Оберъ-прокуроръ синода Саблеръ въ скомъ времени выѣдетъ на югъ въ связи съ развитіемъ въ монастыряхъ имяборчества.

ПОХОДЪ ПРОТИВЪ СЕН. МЕЙСНЕРА.

ПЕТЕРБУРГЪ, 2 сент. *(Отъ наш. корр.).* Въ «Рус. Знамени» вчера помѣщена бы-гнуснѣйшая статья по поводу бесѣды предсѣдателя кіевской суд. палаты Мейснера съ сотрудникомъ «Рус. Слова», подписанная «Н. Карабчевскій». Никто, конечно, не сомнѣвался, что это—возмутительная экспатація имени извѣстнаго адвоката. Н. Карабчевскій заявилъ, что пораженъ поступкомъ «Рус. Знамени» и, конечно, ничего общаго со статьей не имѣетъ.

«Земщина» требуетъ перенесенія дѣла Мейснера въ другой округъ и немедленно вызвать» сенатора Мейснера, который своей бесѣдой «произвелъ давленіе на непосредственно подчиненныхъ ему судей и присяжныхъ засѣдателей, и теперь нельзя разсчитывать на безпристрастность суда».

НОВОЕ «ВЫСТУПЛЕНІЕ» Н. СТЕМБО.

ПЕТЕРБУРГЪ, 2 сент. *(Отъ наш. корр.).* Въ «Земщинѣ» напечатано новое письмо Николая Стембо, который заявляетъ, что письмо его, въ которомъ онъ отказывался отъ своего взгляда на евреевъ, написано онъ и подписано имъ недобровольно, подъ вліяніемъ матери, угрожавшей покончить съ собою. Стембо отрицаетъ, что онъ ненормаленъ и писалъ обвиненія по адресу евреевъ въ состояніи аффекта. Онъ увѣряетъ, что уже въ 1911 г. онъ писалъ Пуришкевичу, что «евреи—преступные враги христіанства» и что онъ презираетъ ихъ жестокость и подлые обычаи». Въ 1912 г. онъ въ томъ же духѣ писалъ Меньшикову, а въ 1913 г. послалъ виленскому союзнику Шавлькевичу свое произведеніе, выясняющее его, Стембо, враждебное отношеніе къ «убійцамъ христіанскихъ дѣтей». Стембо заявляетъ, что пріятель его готовъ подъ присягой подтвердить, что уже въ 1910 г. Стембо говорилъ объ убійствѣ евреями христіанъ, о своей преданности Царю и вѣрѣ. Въ заключеніе Стембо сообщаетъ, что послалъ 8 августа прошеніе кіевскому прокурору о вызовѣ его свидѣтелемъ.

ИЗЪ ЕВРЕЙСКОЙ ЖИЗНИ.

ПЕТЕРБУРГЪ, 2 сент. *(Отъ наш. корр.).* Въ октябрѣ въ еврейской херсонской колоніи «Доброе», подъ предсѣдательствомъ почетнаго еврея при министрѣ внутр. дѣлъ Гессена, состоится съѣздъ представителей еврейскихъ херсонскихъ колоній.

Окончательно рѣшено созвать раввинскую коммисію въ февралѣ.

Министръ нар. просвѣщенія въ своемъ циркулярѣ о преподаваніи еврейскихъ предметовъ въ еврейскихъ средне-учебныхъ заведеніяхъ предписываетъ замѣнить учебникъ «Исторіи еврейскаго народа» Дубнова учебникомъ Переферковича.

ВЗРЫВЪ НА ПРОМЫСЛАХЪ.

ПЕТЕРБУРГЪ, 2 сент. *(Отъ наш. корр.).* Въ Грозномъ на промыслахъ произошелъ прорывъ нефти; трое убито, четверо ранено.

БѢГУТЪ...

ПЕТЕРБУРГЪ, 2 сент. *(Отъ наш. корр.).* Херсонскій депутатъ Пищевичъ сложилъ съ себя депутатскія полномочія.

ТЮРЬМЫ-САНАТОРІИ.

ПЕТЕРБУРГЪ, 2 сент. *(Отъ наш. корр.).* Во внесенномъ въ Думу проектѣ тюремной смѣты указывается, что въ тюрьмахъ имѣется 4447 туберкулезныхъ арестантовъ. Предполагается устроить особую тюрьму-санаторію на Кавказѣ, а также въ средней Россіи.

НОВОЕ ОГРАНИЧЕНІЕ.

ПЕТЕРБУРГЪ, 2 сент. *(Отъ наш. корр.).* По слухамъ, проектируется ограниченіе компетенціи совѣтовъ присяжныхъ повѣренныхъ, изъ круга вѣдѣнія которыхъ будутъ исключены дѣла адвокатовъ, живущихъ внѣ городовъ, гдѣ находятся совѣты, къ которымъ эти адвокаты приписаны. Надзоръ за подобными адвокатами проектируется передать окружнымъ судамъ.

МОНАХАМЪ НЕ ПОДОБАЕТЪ...

ПЕТЕРБУРГЪ, 2 сент. *(Отъ наш. корр.).* При пріемѣ петерб. митрополитомъ Владиміромъ депутаціи отъ комитета духовн. цензуры митрополитъ заявилъ, что цензура совершаетъ великое дѣло: она охраняетъ церковь, государство и общество, не стѣсняя свободы. «Впрочемъ,—замѣтилъ митрополитъ,—монахамъ говорить о свободѣ не подобаетъ».

ОБЪ УТОЧКИНѢ.

ПЕТЕРБУРГЪ, 2 сент. *(Отъ наш. корр.).* Уточкинъ сообщилъ ген. Каульбарсу, что уже поправился, и просилъ взять его изъ больницы. Каульбарсъ посѣтитъ Уточкина съ цѣлью выяснить возможность исполнить его просьбу.

«АНКЕТА».

ПЕТЕРБУРГЪ, 2 сент. *(Отъ наш. корр.).* Министръ нар. просвѣщенія Кассо секретно запросилъ попечителей виленскаго и варшавскаго учебныхъ округовъ о числѣ преподавателей-поляковъ въ среднихъ учебныхъ заведеніяхъ и объ ихъ политическихъ убѣжденіяхъ.

ВЪ ПЕТЕРБУРГСКИХЪ УЧАСТКАХЪ.

ПЕТЕРБУРГЪ, 2 сент. *(Отъ наш. корр.).* Гласный петерб. городской думы Зеленко неожиданно посѣтилъ камеры для арестованныхъ при участкахъ. Зеленко разсказываетъ невѣроятныя вещи: въ камерахъ для вытрезвленія пьяные голыми вповалку на каменныхъ полахъ плаваютъ въ испражненіяхъ; зловоніе невѣроятное; многіе въ обморокѣ; многіе предаются гнусному непотребству; вентиляціи нѣтъ; переполненіе страшное.

ВЪ ВЫСШЕЙ ШКОЛѢ.

ПЕТЕРБУРГЪ, 2 сент. *(Отъ наш. корр.).* На собраніи профессоровъ юридическаго факультета петерб. университета возбужденъ былъ вопросъ о выраженіи сочувствія проф. Гримму по поводу его перехода въ Харьковъ. Но назначенные профессора запротестовали, находя, что это не входитъ въ компетенцію факультета. Обсужденіе вопроса снято. Каседра догмы римскаго права передана назначеннымъ профессорамъ Базанову, Никонову и Зелеру.

НЕПРИЛИЧНОЕ ЗАНЯТІЕ.

ПЕТЕРБУРГЪ, 2 сент. *(Отъ наш. корр.).* Тов. м-ра вн. дѣлъ Джунковскій уволилъ со службы состоящаго при департаментѣ полиціи жандармскаго полковника Меца, который покупалъ автомобили съ цѣлью отдавать ихъ въ наемъ. Джунковскій нашелъ, что жандармскому офицеру недостойно заниматься извозомъ.

НАПАДЕНІЕ ХУЛИГАНОВЪ.

ПЕТЕРБУРГЪ, 2 сент. *(Отъ наш. корр.).* Толпа хулигановъ, напавъ на Петровскій пожарный отдѣлъ, бомбардировали его камнями, причемъ ранили часового. Вызванные городовые разсѣяли хулигановъ.

ПЕРЕЛЕТЪ ОДЕССА-БѢЛГРАДЪ.

ПЕТЕРБУРГЪ, 2 сент. *(Отъ наш. корр.).* Авіаторъ Агафоновъ выѣзжаетъ въ Одессу. Авіаторъ рѣшилъ предпринять перелетъ Одесса-Бѣлградъ.

ПО СЛѢДАМЪ ДОЛМАТОВА И ГЕЙСМАРА.

ПЕТЕРБУРГЪ, 2 сент. *(Отъ наш. корр.).* Газеты сообщаютъ о слѣдующемъ великосвѣтскомъ скандалѣ. Въ «Акваріумѣ» двое шикарно одѣтыхъ господъ пригласили къ столу пѣвичку Эбергардтъ, подарили ей 300 руб., купили и затѣмъ вмѣстѣ поѣхали кататься на автомобилѣ. Они завезли пѣвичку въ какой-то домъ и подъ угрозой убить ее стали срывать бриллианты. Эбергардтъ вступила съ насильниками въ борьбу. Одинъ изъ мужчинъ выстрѣлилъ въ Эбергардтъ, которая въ отвѣтъ ключемъ ударила его въ голову, выпрыгнула изъ комнаты и убѣжала. Гравители другъ друга называли «графъ», «баронъ». Полиція разыскиваетъ ихъ.

Исторія съ пѣвичкой Эбергардтъ выясняется. Познакомилась она въ «Акваріумѣ» съ помѣщикомъ и виднымъ чиновникомъ, которые завезли ее въ домъ родственницы помѣщика и пытались изнасиловать. Эбергардтъ вступила въ борьбу и ударила помѣщика въ животъ, а другого ключемъ по головѣ. Помѣщикъ упалъ въ обморокъ. Эбергардтъ схватила ключъ и бѣжала. Никто не стрѣлялъ.

МѢТКІЙ ВЫСТРѢЛЪ.

ПЕТЕРБУРГЪ, 2 сент. *(Отъ наш. корр.).* Въ Вильнѣ на-дняхъ ефрейторъ Сницкій, шедшій подъ конвоемъ, бросился въ рѣку, пытаясь скрыться, но конвойный застрѣлилъ его. Ген. Ренненкампфъ въ приказѣ благодаритъ конвойнаго за мѣткій выстрѣлъ и награждаетъ его 5 рублями.

ПО ГОГОЛЮ.

ПЕТЕРБУРГЪ, 2 сент. *(Отъ наш. корр.).* Изъ Царицына сообщаютъ, что на окраинахъ города населеніе терроризовано какимъ то злоумышленникомъ, появляющимся по ночамъ въ саванѣ и на ходуляхъ и грабящимъ прохожихъ. Поиски полиціи пока безрезультатны.

ПЕТЕРБУРГЪ, 2 сентября. **(Отъ наш. корресп.).** По новому законопроекту о печати проектируется организовать спеціальный судъ по дѣламъ печати.

Въ Марбургѣ скончался свѣтлѣйшій князь Юрьевскій.

По слухамъ, дѣло шведскаго офицера Эссена, обвиняемаго въ шпіонствѣ, будетъ прекращено.

Авіаторъ Маковскій напечаталъ статью о порядкахъ въ петербургскомъ аэро-клубѣ. Членъ послѣдняго, капитанъ Мезенцевъ, вызвалъ Маковскаго на дуэль. Какъ говорятъ, дѣло кончится извиненіемъ.

СЕЛЬСКО-ХОЗЯЙСТВ. СЪѢЗДЪ.

КІЕВЪ, 2 сент. *(Отъ наш. корр.).* Политическій составъ съѣзда еще не опредѣлился. Полагаютъ, однако, что будутъ преобладать прогрессисты. Составъ президіума безпартійный. Кромѣ предсѣдателя М. А. Суковкина, въ президіумъ вошли въ качествѣ тов. предсѣдателя избранные открытымъ голосов. кн. Дмитрій Шаховской, членъ Госуд. Думы Демидовъ, членъ совѣта министерства земледѣлія Крючковъ, земскій агрономъ Мацієвичъ, московскій профессоръ Придорогинъ, предсѣдатель организаціоннаго комитета съѣзда Давыдовъ, главноуправляющій Терещенко—Шестеровскій и Урбанскій. Шумную оваціи устраиваетъ съѣздъ кн. Шаховскому.

Обращаетъ на себя вниманіе отсутствіе крестьянъ на съѣздѣ. Кромѣ предсѣдателя Госуд. Думы Родзянко, на съѣздѣ ожидается пріѣздъ и. бывшаго предсѣдателя Думы Хомякова.

Когда въ первый день занятій съѣзда избранный предсѣдателемъ съѣзда М. А. Суковкинъ занялъ предсѣдательское мѣсто, онъ, поблагодаривъ за избраніе, привѣтствовалъ собравшихся на съѣздѣ отъ имени кіевскаго земства. Количество пробывшихъ служить порукой плодотворной дѣятельности съѣзда,—сказалъ предсѣдатель. Далѣе онъ указалъ на заботы кіевскаго земства объ агрономическихъ нуждахъ населенія. Расходы на мѣры агрономической помощи съ 1905 по 1910 годъ увеличились въ 85 разъ и достигли 917.114 руб. Вице-директоръ департамента земледѣлія В. А. Садовенъ въ своей привѣтственной рѣчи отмѣтилъ, что съѣзду предстоитъ разрѣшить очень много очередныхъ задачъ. Если даже не всѣ предложенныя на разрѣшеніе его задачи и будутъ имъ разсмотрѣны, то все же имъ даны будутъ директивы, которыя должны привести къ разрѣшенію очередныхъ вопросовъ. Съѣздъ выслушиваетъ далѣе привѣтствія отъ высшихъ учебныхъ заведеній, с.-х. обществъ, редакцій с.-х. журналовъ и др.

Получены привѣтственныя телеграммы отъ предсѣдателя совѣта министровъ Коковцова, который выражаетъ сожалѣніе, что не можетъ пріѣхать на съѣздъ.

Проф. Косинскій выступилъ съ рѣчью объ эволюціи с. хозяйства Россіи. Онъ отмѣтилъ, что въ задачу съѣзда несомнѣнно входитъ критика землеустроительной политики правительства. Указавъ на то, что законъ 9 ноября, представляющій попытку создать крупное крестьянское землевладѣніе путемъ административнаго нажима, далъ уже печальные результаты — обнищаніе крестьянъ, распродавшихъ земли; ораторъ находитъ, что съѣздъ долженъ намѣтить пути правильнаго разрѣшенія вопроса о мобилизаціи земельной собственности.

Многіе члены съѣзда въ бесѣдѣ съ вашимъ корреспондентомъ считаютъ, что аграрный вопросъ является центральнымъ вопросомъ съѣзда.

Первое общее собраніе закончилось слушаніемъ доклада проф. Воблаго по вопросу объ организаціи с.х. переписи Россіи.

Съѣздъ разбился на шесть секцій. Самая многочисленная—секція общественной агрономіи.

НОВЫЯ ОГРАНИЧЕНІЯ.

КІЕВЪ, 2 сент. *(Отъ наш. корр.).* Въ Кіевѣ имѣютъ право жить всѣ евреи, обучающіе своихъ дѣтей въ учебныхъ заведеніяхъ, пользующихся правами правительственныхъ уч. заведеній. На этомъ основаніи правомъ жительства пользовались и родители дѣвочекъ, обучающихся въ женскомъ коммерческомъ училищѣ Володкевичъ. Неожиданно полиція «разъяснила» права этихъ евреевъ на томъ основаніи, что уставомъ не предусмотрѣно предоставленіе права жительства родителямъ евреевъ-учащихся. Многіе изъ нихъ выселяются. Прецедентъ для евреевъ очень печальный, такъ какъ въ уставахъ большинства училищъ это не предусмотрѣно.

ПЕРЕСТРѢЛКА НА УЛИЦѢ.

КІЕВЪ, 2 сент. *(Отъ наш. корр.).* При попыткѣ отряда полиціи задержать на Старобазарской улицѣ героя убійства въ Кіевѣ Немножко съ двумя товарищами завязалась перестрѣлка. Въ перестрѣлкѣ Немножко убитъ, остальные бѣжали. Ранены двое городовыхъ, и одинъ изъ бѣжавшихъ разбойниковъ.

Отъ нашихъ южныхъ корреспондентовъ.

ХОЛЕРА.

ХЕРСОНЪ, 2 сентября.

Въ Херсонскомъ у. всего зарегистрировано было до сихъ поръ 25 больныхъ холерой, изъ коихъ у 14 чел. холера установлена бактеріологически, остальные 11—заболѣли подозрительной по холерѣ болѣзнью. Изъ нихъ умерло 9, выздоровѣло 8, состоитъ 8.

Въ городѣ зарегистрированъ еще одинъ холерный случай.

ХОЛЕРА ВЪ РУМЫНІИ.

КИШИНЕВЪ, 2 сентября.

Изъ Румыніи телеграфируютъ, что холера продолжаетъ прогрессировать. Поражены всѣ крупные центры въ томъ числѣ всѣ портовые города и столица.

САМОУБІЙСТВО ВЪ ТЕАТРѢ.

ПОЛТАВА, 2 сентября.

Вчера въ театрѣ послѣ спектакля, на глазахъ многочисленной публики застрѣлился 16-лѣтній ученикъ земскаго ремесленнаго училища Дьяченко, сынъ мѣстнаго домовладѣльца.

ЕКАТЕРИНОСЛАВЪ, 2 сентября.

Согласно ходатайству депутата Петровскаго, четверо рабочихъ изъ 8, арестованные за совмѣстную прогулку съ нимъ, освобождены изъ тюрьмы.

КИШИНЕВЪ, 2 сентября.

Съѣздъ представителей комитетовъ виноградарства и винодѣлія Бессарабской, Херсонской и Подольской губ., исчерпавъ всѣ подлежавшіе его разсмотрѣнію вопросы, закрылся.

ОКОЛО ГОСУД. ДУМЫ.

ПЕТЕРБУРГЪ (ПТА). Въ Гос. Думу внесены слѣд. смѣты: «Министерство юстиціи по тюремной части. Доходъ отъ арестантскихъ работъ исчисленъ въ 1.250.000 рублей. Въ объяснительной запискѣ министерство сообщаетъ, что въ виду пожеланія Думы оно устраиваетъ съѣздъ тюремныхъ врачей и дѣятелей выработки мѣръ борьбы съ туберкулезомъ въ тюрьмахъ. Не имѣя возможности при настоящемъ устройствѣ отдѣлять больныхъ туберкулезомъ отъ здоровыхъ, министерство проектируетъ особыя туберкулезныя отдѣленія; 2) Св. синода. Расходы увеличены на 8.695.000 руб. Двѣ трети увеличенія падаетъ на просвѣтительныя нужды. Кредитъ на содержаніе городского и сельскаго духовенства увеличенъ на 2½ милліона. 3) Министерство вн. дѣлъ. Расходы увеличены на 8.950.000 руб., изъ нихъ 6.690000 руб. составляютъ принятые, на основаніи новаго закона, на государственный счетъ земскіе и городскіе расходы. 4) Министерство пром. и торг. Расходы увеличены на 2.266.000 руб. Въ объяснительной запискѣ указывается, что министерство выработало основные начала устройства въ Софіи постоянной выставки образцовъ русскихъ товаровъ, для коммисіонной продажи таковыхъ.

Министерство внутр. дѣлъ внесло въ Гос. Думу законопроектъ объ ассигнованіи 2.397.000 р. на развитіе сѣти почт.-тел. учрежденій путемъ устройства новыхъ 524 почтовыхъ построекъ, 378 телеграфныхъ—и 68 новыхъ телеграфныхъ проводовъ.

ПЕЧАТЬ.

ПЕТЕРБУРГЪ (ПТА). Конфискованъ № 8 журнала «Современный Міръ».

ОТКРЫТІЕ ХОЛМСКОЙ ГУБ.

ХОЛМЪ (ПТА). Торжественно отпразднованно открытіе губерніи. Городъ декорированъ и иллюминованъ. Губернатора встрѣчали представители населенія, города, губерніи и мѣстныя общественныя организаціи. Послѣ литургіи освящены губернскія учрежденія. Состоялся объѣдъ въ русскомъ собраніи. Получено много привѣтственныхъ телеграммъ, въ томъ числѣ отъ высокопоставленныхъ лицъ. Народу предложено угощеніе и розданы книги и портреты Царствующихъ Особъ.

КРУШЕНІЕ ПОѢЗДА.

ЛОЗОВАЯ (ПТА). Ускоренный пассажирскій поѣздъ изъ Севастополя въ Петербургъ потерпѣлъ крушеніе. Почтовый вагонъ легъ на бокъ. Нѣсколько вагоновъ сошли съ рельсъ. Пострадавшихъ нѣтъ, кромѣ почтовыхъ чиновниковъ, отдѣлавшихся легкими ушибами.

ПЕТЕРБУРГЪ (ПТА). Къ 1 августа 1913 г. 33 проц. всѣхъ русскихъ рабочихъ привлечены уже къ осуществленію новыхъ законовъ до страхованію рабочихъ.

СЕВАСТОПОЛЬ (ПТА). Въ портъ пришелъ французскій стаціонеръ въ Константинополѣ «Жанъ Блаттъ».

ЕКАТЕРИНОДАРЪ (ПТА). Ливнями размыть путь Екатеринодаръ-Новороссійскъ. Движеніе поѣздовъ прервано.

ТОБОЛЬСКЪ (ПТА). Въ Березовѣ окончены работы по проведенію телеграфа, соединяющаго сѣверный край съ Имперіей.

За-границей.

На Балканахъ.

ТУРЦІЯ И БОЛГАРІЯ.

ПЕТЕРБУРГЪ, 2 сент. *(Отъ наш. корр.).* Какъ сообщаютъ, Турція желаетъ заключить союзъ съ Болгаріей, опасаясь притязаній грековъ на малоазіатскія владѣнія турокъ.

Сообщаютъ, что на совѣщаніи болгарскихъ и турецкихъ пословъ произошло столкновеніе между Халиломъ и ген. Савовымъ, едва не приведшее къ разрыву переговоровъ. Но Начевичу удалось ихъ успокоить.

ФРАНКО-ГРЕЧЕСКАЯ ДРУЖБА.

ПЕТЕРБУРГЪ, 2 сент. *(Отъ наш. корр.).* Изъ Парижа телеграфируютъ, что греческій король Константинъ посѣтитъ президента Пуанкаре и обмѣняется съ нимъ тостами политическаго значенія, въ которыхъ будетъ подтверждена франко-греческая дружба.

ТАМОЖЕННАЯ ВОЙНА.

ПЕТЕРБУРГЪ, 2 сент. *(Отъ наш. корр.).* По послѣднимъ свѣдѣніямъ, началась сербо-болгарская таможенная война.

НАДРУГАТЕЛЬСТВО.

ПЕТЕРБУРГЪ, 2 сент. *(Отъ наш. корр.).* «Бирж. Вѣд.» сообщаютъ, что румынскіе офицеры и солдаты обезобразили памятники на братскихъ могилахъ русскихъ, павшихъ въ 1878 г., надругались и надписали кощунственныя вещи.

МОСКВА, 2 сент. *(Отъ наш. корр.).* Турецкое посольство въ Петербургѣ опровергаетъ слухи о конфликтѣ между офицерами въ Адріанополѣ и о пораненіи Энверъ-бея.

Какъ передаютъ, Болгарія получила въ Вѣнѣ 30 милліоновъ.

Сообщаютъ, что Сербіи удалось заключить въ Парижѣ заемъ въ 125 милл. фр.

СОФІЯ (ПТА). «Миръ», воспроизводя статью «Рѣчи», озаглавленную: «Немножко справедливости», высказываетъ пожеланіе скорѣйшаго прекращенія антиболгарской кампаніи въ русской печати, принимающей за истину всевозможныя сербо-румыно-греческія инсинуаціи. «Миръ» не сомнѣвается въ братскихъ чувствахъ народа и сожалѣетъ, что нѣкоторыя русскія газеты систематически возстанавливаютъ противъ болгаръ.

СОФІЯ (ПТА). Бѣлградское извѣстіе, будто Даневъ предается суду, вымышлено.

ЯПОНІЯ И КИТАЙ.

КУАНЬ-ЧЕ-ЦЗЫ (ПТА). Произошло столкновеніе японцевъ съ китайцами. Японскія войска водворили порядокъ.

ПЕКИНЪ (ПТА). По слухамъ, японцы потребовали отозванія Чанъ-сюня изъ Нанкина.

ТОКІО (ПТА). Кромѣ извѣстныхъ требованій, предъявленныхъ Китаю, имѣется еще одно, на которое пока отвѣта не послѣдовало. Общественное мнѣніе разочаровано согласіемъ Китая выполнить требованія Японіи. Газеты находятъ ихъ слишкомъ недостаточными, обвиняютъ дипломатію въ слабости и требуютъ отставки кабинета Зайра.—Императоръ возвращается въ Токіо.

МОСКВА, 2 сент. *(Отъ наш. корр.).* Выясняется, что германское правительство послало въ Китай много военныхъ инструкторовъ.

ВИЗИТЪ РУССКОЙ ЭСКАДРЫ.

ПОРТЛАНДЪ (ПТА). «Паллада», заходившая въ датскій портъ Книгенъ, прибыла ночью и стала на рейдѣ. Утромъ при поднятіи флага салютовала и послѣ отвѣтнаго салюта порта вошла въ портъ и стала въ линію съ стальными крейсерами. Командиры русскихъ судовъ собрались утромъ на «Рюрикѣ», куда прибылъ адмиралъ Бригтсъ, которому фонъ-Эссенъ представилъ офицеровъ. Затѣмъ собравшіеся на «Дредноутѣ» командиры англійскихъ судовъ были представлены фонъ-Эссену. Вечеромъ Бригтсъ далъ обѣдъ въ честь русскихъ офицеровъ. Въ полдень мэръ Вейсмута посѣтилъ фонъ-Эссена, который въ 2 ч. отдалъ визитъ и былъ торжественно встрѣченъ въ гор. ратушѣ всѣмъ муниципалитетомъ. Первая партія офицеровъ выѣхала сегодня въ Лондонъ. Часть команды спущена на берегъ. Фонъ-Эссенъ сообщилъ корреспонденту, что визитъ въ Портландъ носитъ частный характеръ. Адмиралъ въ Лондонъ не поѣдетъ. Путешествіе предпринято съ цѣлью пріученія людей къ дальнимъ переходамъ. По выходѣ изъ Ревеля суда никуда не заходили. Отвѣтный завтракъ на «Рюрикѣ» англійскому адмиралу и командирамъ состоится въ четвергъ. Послѣ завтрака пріемъ гор. общества. Въ пятницу эскадра покидаетъ городъ.

НОВЫЙ АРМЯНСКІЙ ПАТРІАРХЪ.

КОНСТАНТИНОПОЛЬ (ПТА). Армянскимъ патріархомъ избранъ діарбекирскій еп. Завегенянъ, 47 лѣтъ.

ВЪ МЕКСИКѢ.

МЕКСИКО (ПТА). Сто сѣверо-американцевъ, направлявшихся изъ Ифаха въ Сальтилло, по слухамъ, захвачены инсургентами. Сѣверо-американское посольство обратилось къ мексиканскому министру иностр. дѣлъ съ просьбой о сообщеніи свѣдѣній о случаѣ.

ХОЛЕРА ВЪ ЕВРОПѢ.

МАРІЕНБАДЪ (ПТА). Подвергнутыя карантину лица, соприкасавшіяся съ прибывшею изъ Босніи холерной больной, по истеченіи карантиннаго срока оказались здоровыми. Возможность распространенія холеры считается устраненной.

БУКАРЕСТЪ (ПТА). Съ начала эпидеміи въ Румыніи заболѣло холерой 1132 чел., изъ нихъ умерло 33, выздоровѣло 39.

ВЗРЫВЪ ГАЗА.

КОБУРГЪ (ПТА). Взрывъ газа произошелъ во время обслѣдованія газопроводной уличной трубы. Домъ, внутри котораго произошелъ взрывъ, поднялся на воздухъ и рухнулъ. Пожарные, потушивъ возникшій пожаръ, приступили вмѣстѣ съ солдатами къ спасательнымъ работамъ. До 8 часовъ утра обнаружено еще двое раненыхъ. Подъ развалинами потребено около десяти человѣкъ, которые, вѣроятно, погибли.

БУДАПЕШТЪ (ПТА). Скончался знаменитый востоковѣдъ Вамбери.

ВѢНА (ПТА). Подъ руководствомъ эрцгерцога Франца-Фердинанда начались большіе маневры въ южной Чехіи.

ХУЗЬВА (ПТА). Число забастовавшихъ желѣзнодорожныхъ рабочихъ поднялось до 7.000 человѣкъ.

МЕТЕОРОЛОГІЯ.

ПЕТЕРБУРГЪ. Область высокаго давленія въ Исландіи (Сейдисфіордъ 772 мм.), на востокѣ Европейской Россіи (Екатеринбургъ 769 мм.), съ отрогомъ въ Финляндіи, у Байкальскаго озера (Иркутскъ 767 мм.), низкое давленіе въ Великобританіи (Силлэ 746 мм.), на Ледовитомъ океанѣ (Шпицбергенъ 753 мм.).

Осадки выпали въ центрѣ, температура была ниже нормы на юго-западѣ и въ бассейнѣ Камы, выше нормы въ остальной Россіи.

Вѣроятная погода на 3-е сентября: дождливыми мѣстами въ центрѣ и на западѣ и въ Прибалтійскомъ краѣ, холодные на крайнемъ сѣверѣ, тепло въ бассейнѣ Волги.

КОММЕРЧЕСКІЯ ТЕЛЕГРАММЫ.

«Петербургскаго Телеграфнаго Агентства».

ПЕТЕРБУРГЪ, 2 сентября. Настроеніе съ фондами слабое, съ дивидендными бумагами послѣ твердаго начала при спросѣ, направленномъ преимущественно на акціи нефтяныхъ предпріятій къ концу тише и колеблющееся, съ выигрышными займами устойчивое.

	31 августа.	2 сентября.
4% государствен. рента	92 7/8	92 7/8 *
5% в. з. 1908 г. I и II в.	104 3/8-104 1/4	104 3/8-104 7/8
5% „ „ 1908 г. III в.	105 1/4-105 5/8	105 1/4
4½% рос. г. з. 1905 г.	100-100 3/8	99 7/8
5% „ „ „ 1906 г.	103	102 3/4
4½% „ „ „ 1909 г.	99-99 3/8	99-99 3/8
4% закл. л. г. дв. з. б.	89-89 3/8	89 3/4
4½% „ „ „ „ „	90 5/8	90 5/8
5% „ „ „ „ „	99 5/8 м.	99 1/2-99 7/8
4% св. кресг. поз. банка	89 3/4-90 1/8	89 3/4-90 1/8
4½% „ „ „ „	90 5/8	90 1/2
5% „ „ „ „	99 1/2-99 7/8	99 1/2
5% I-й вн. съ в. з. 1864 г.	488-491	488
5% II „ „ „ „ 1866 г.	361-364	376
5% закл. л. Дв. зем. б.	317 1/2 м.	320
3½% закл. л. Дв. з. б.	83 м.	82 3/4
4½% обл. С.-Пб. г. кр. о.	88 1/8	88 1/2
5% „ Одес. „ „ „	89 1/2 пк.	89 1/2 пк.
5% „ „ „ „ в. 1906 г.	84 пк.	84 пк.
4½% Од. гор. кр. об.	80 пр.	82 пр.
4½% закл. л. Б.-Т. з. б.	82 5/8-83 1/8	82 3/8
4½% „ „ Кіев. з. б.	83	82 7/8
4½% „ „ Херс. з. б.	82 3/4	82 1/2 83
Акціи Рус. о. пар. и тор.	——	730 м.
„ Моск.-Казанск. ж. д.	580	584
„ Моск.-кіево-вор. ж. д.	796 м.	793
„ Рост.-владик. ж. д.	2890	2880
„ Моск.-винд.-р. ж. д.	406	402
„ Сѣв.-донецк. ж. д.	338	338
„ Юго-восточн. ж. д.	307 1/2	303
„ Азов.-донск. ком. б.	625	623
„ Волж.-камск. банка	898 м.	900 м.
„ Рус. для вн. торг. б.	393 1/2	392
„ Русск.-Азіат. банка	304	302 м.
„ Рус. торг.-пром. б.	348	348 м.
„ Сибирскаго торг. б.	587	585 м.
„ Пет. межд. ком. б.	518	520
„ Пет. уч. и ссудн. б.	477	476
„ Пет. частн. ком. б.	260	262
„ Соединен. банка.	292	290 пр.
„ Бессар.-Тавр. з. б.	652—657	660 м
„ Кіевск. земельн. б.	648 пк.	650 пк.
„ Полтавск. „ „	575—580	580
„ Харьк. „ „	433—438	435 м.
„ Бакинск. нефт. общ.	790	784
„ Манташевъ общ.	780	778
Пан тов. нефт. пр. „Бр. Нобель“	19450

Прошу запомнить,
го первоклассн.
КУХМИСТЕРСК. СИМОНА
ПЕРЕМѢЩЕНА
на Екатерининскую, 22,
въ гостиница „Венеція", входъ съ подъѣзда. Принимаются заказы по телеф. 13-15.

НЕЛѢПОЕ СООБЩЕНІЕ.

Въ «Вѣд. Од. Град.» напечатано: «Въ № 6 газеты «Вечерняя Южная Мысль» отъ 1 сего сентября помѣщена замѣтка подъ заголовкомъ «Беликанъ и Кунцендорфъ», въ которой говорится, что отбывающій административное наказаніе при камерахъ Бульварнаго участка, по постановленію г. градоначальника, Влад. Кунцендорфъ «освобожденъ до срока по распоряженію высшихъ административныхъ властей, предъ которыми объ освобожденіи его просилъ пріѣхавшій вчера гор. голова Б. А. Беликанъ». Сообщеніе это представляется сплошнымъ вымысломъ. Отбывъ полностью мѣсячный арестъ по одному дѣлу, Влад. Кунцендорфъ отбываетъ нынѣ таковой же арестъ, наложенный на него г. градоначальникомъ по другому дѣлу, причемъ никакихъ просьбъ объ освобожденіи его отъ Б. А. Беликана ни къ нему не поступало».

Кстати, считаемъ необходимымъ опровергнуть вчерашнюю ссылку «В. Ю. М.» на нашу газету, будто бы воспроизведущую его сообщеніе. Извѣстіе это, какъ явно вздорное, ни въ «Од. Нов.», ни въ «Мал. Од. Нов.» напечатано не было.

ВЪ ОБЩЕСТВѢ «САМОПОМОЩЬ».

Въ послѣднемъ собраніи членовъ общества усовершенствованія благосостоянія поселка «Самопомощь», послѣ оживленныхъ дебатовъ, приняты и утверждены были представленные хозяйственнымъ комитетомъ доклады организаціонной и финансовой частей общества, а также докладъ о постройкахъ. Собранію былъ представленъ докладъ дальнѣйшемъ благоустройствѣ поселка, который послѣ нѣкоторыхъ незначительныхъ поправокъ, былъ принятъ. Доложено и утверждено было соглашеніе съ бельгійскимъ обществомъ объ устройство въ поселкѣ электрическаго освѣщенія. Изложенная смѣта также была принята собраніемъ. Избрана комиссія для выработки положенія о постоянномъ вознагражденіи за труды предсѣдателя общества Б. Е. Околовскаго. Собраніе поручило хозяйственному комитету озаботиться учрежденіемъ въ поселкѣ для участниковъ общества лавки и потребительной лавки.

БОЛЬНИЧНЫЯ КАССЫ.

Въ помѣщеніи техническаго общества состоялось собраніе представителей 12 консервныхъ фабрикъ города Одессы для организаціи больничной кассы. Въ правленіе кассы избраны пять фабрикантовъ: А. Н. Страшниковъ, гг. Стаммъ Крагманъ и Баниловъ (управляющій фабрикой Куворова). Въ кандидаты къ членамъ правленія г. Я. Коганъ (управляющій фабрикой С. И. Соловьевскаго) и гг. Павлоцкій (фабрика Хорола), Гринштейнъ (управляющій фабрикой Авячъ и Ерзиляхсонъ) и Петерсъ (фабр. Фишеръ). Отъ рабочихъ избраны: гг. Дюжинъ, Файнштейнъ, Коробьевъ и Глинеръ.

ОДЕССКАЯ ЖИЗНЬ.

✠ Высокопреосвященный Назарій, архіепископъ херсонскій и одесскій, вчера, въ 7 час. веч., по желѣзной дорогѣ возвратился въ Одессу изъ Григорьево-Бизикова монастыря, гдѣ нѣсколько съ владыкой, какъ извѣстно, произошелъ несчастный случай. Владыка, въ виду перенесенной болѣзни, приступитъ къ леченію уха, а черезъ нѣкоторое время выѣдетъ, по совѣту врачей, въ отпускъ въ Крымъ.

✠ Вчера прибылъ въ Одессу изъ Константинополя московскій представитель греческаго константинопольскаго патріархата Германа архимандритъ Іаковъ (гост. Бристоль). На-днях архимандритъ Іаковъ выѣзжаетъ въ Москву, гдѣ съ нимъ будетъ патріаршимъ подворьемъ.

✠ Г. градоначальникъ И. В. Сосновскій сегодня вечеромъ выѣзжаетъ въ Кіевъ для присутствованія на открытіи памятника П. А. Столыпину. Г. градоначальникъ пробудетъ въ Кіевѣ нѣсколько дней.

✠ Слухи объ отмѣнѣ пріѣзда въ Одессу министра путей сообщенія С. В. Рухлова не подтверждаются. 3-го сентября С. В. Рухловъ, согласно свѣдѣніямъ, имѣющимся у мѣстнаго желѣзнодорожнаго начальства, прибудетъ изъ Ромашковъ въ Знаменку, откуда отправится въ Кіевъ. Изъ Кіева министръ выѣдетъ въ Одессу, гдѣ онъ ожидается 9 сентября. На слѣдующій же день онъ выѣдетъ въ Петербургъ.

✠ Въ виду ожидаемаго въ концѣ этой недѣли пріѣзда г. министра путей сообщенія, гор. управой изготовляется докладная записка объ устройствѣ новыхъ путепроводовъ черезъ линіи желѣзныхъ дорогъ. Въ настоящее время городъ какъ-бы охваченъ кольцомъ желѣзнодорожныхъ линій, и окраины, расположенныя внѣ этого кольца, совершенно отрѣзаны отъ города. Докладная записка будетъ подана г. министру путей сообщенія лично г. Беликаномъ.

✠ Штабъ-офицеръ для особыхъ порученій при одес. градоначальникѣ полковникъ В. А. Ива вчера возвратился въ Одессу изъ отпуска.

✠ Старшій предсѣдатель судебной палаты Е. Е. Холодовскій, послѣ продолжительнаго отпуска, проведеннаго серьезною болѣзнью, прибылъ третьяго дня изъ Ялты, вступилъ въ исполненіе своихъ служебныхъ обязанностей. Вчера Е. Н. Холодовскому представлялись въ Одессѣ находящіеся въ городѣ чины судебнаго вѣдомства. Представлялся ему также гостившій въ Одессѣ членъ Госуд. Думы Замысловскій. Послѣдній велъ со старшимъ предсѣдателемъ суд. палаты продолжительную бесѣду по поводу предстоящаго процесса о николаевск. гор. кредитѣ. В процессѣ этомъ Замысловскій, какъ извѣстно, выступаетъ въ качествѣ гражданскаго истца.

✠ Вчера днемъ выѣхала изъ Одессы въ Винницу выѣздная сессія одесской судебной палаты, во главѣ съ старшимъ предсѣдателемъ палаты Е. Н. Холодовскимъ.

✠ Прибылъ въ Одессу и вступилъ въ исполненіе своихъ обязанностей военный судья генер.-м. И. А. Курочкинъ, переведенный изъ Кавказскаго военно-окружн. суда въ одес. военно-окружный судъ на мѣсто утвержденнаго въ отставку военнаго судьи генер.-м. В. М. Фишера.

✠ Вчера г. градоначальникъ въ сопровожденіи врачебнаго инспектора д-ра Левицкаго посѣтилъ заводъ русскаго общества искусственныхъ минеральныхъ водъ 1829 года. Г. градоначальникъ осмотрѣлъ всѣ отдѣленія завода, какъ-то: мѣсильныя, аппаратныя, дистилляціонныя, растворныя и лабораторіи, а также молочный отдѣлъ общества, интересуясь производствомъ кефира, пастеризованнаго и стерилизованнаго молока и сливокъ. По окончаніи осмотра внутренняго зданія завода г. градоначальникъ осмотрѣлъ зимнія и лѣтнія конюшни, холодильныя камеры, машинное отдѣленіе и электрическую сигнализацію. Всѣ необходимые объясненія, какъ по производству, такъ и по постановкѣ коммерческой части давалъ директоръ правленія Э. К. Заль. Уѣзжая г. градоначальникъ благодарилъ послѣдняго за образцовый порядокъ и чистоту.

✠ Среди представителей оппозиціи одес. страхового товарищества въ теченіе послѣднихъ дней циркулировали упорные слухи о распадѣ, имѣвшемъ мѣсто въ составѣ правленія т-ва. Согласно этимъ даннымъ, одинъ изъ членовъ правленія, директоръ елисаветградскаго завода «Эльворти» А. Б. Юнгманъ подалъ заявленіе о выходѣ изъ состава правленія. Аналогичное же сообщеніе появилось нѣсколько времени тому назадъ на страницахъ елисаветградской печати. По справкѣ же, полученной нами въ правленіи страхового товарищества, эти слухи не отвѣчаютъ дѣйствительности. Во всякомъ случаѣ правленію объ уходѣ А. Б. Юнгмана ничего не извѣстно.

✠ Газовая коммисія закончила труды по редактированію измѣненій подлежащихъ внесенію въ проектъ договора съ фирмой «Дессау». Какъ мы слышали, соглашеніе съ представителемъ фирмы г. Рейстеромъ не достигнуто. Заключеніе коммисіи, вмѣстѣ съ особымъ мнѣніемъ г. Рейстера, вносится, помимо гор. управы, непосредственно на обсужденіе думы.

✠ Крейсеръ 1 ранга «Память Меркурія» вчера утромъ отошелъ изъ одес. порта въ плаваніе. На немъ отбылъ отсюда командиръ минного отряда Черноморскаго флота, контръ-адмиралъ Покровскій. Одновременно снялись изъ порта минные крейсера и контръ-миноносцы 2 флотскаго дивизіона.

✠ Вчера открылась сентябрьская сессія окр. суда съ участіемъ присяж. засѣдателей. Нѣкоторые изъ отсутствующихъ присяжныхъ засѣдателей, не представившіе уважительныхъ на то причинъ, оштрафованы въ 25 руб. каждый. Освобождены по уважительной причинѣ проф. высшихъ женскихъ курсовъ Шпаковъ, а также чиновникъ при канцеляріи попечителя одес. учебнаго округа Д. И. Шведъ, находящійся нынѣ въ психіатрической больницѣ. Кромѣ этихъ лицъ освобожденъ такъ же старшій врачъ новой гор. больницы П. Журавскій, въ виду объявленія Одессы угрожаемой по холерѣ. Къ ходатайству объ освобожденіи Журавскаго присоединилась и гор. управа.

✠ Третьяго дня въ 10 ч. вечера Б. А. Беликанъ, неожиданно явился въ старую гор. больницу и въ сопровожденіи дежурнаго ординатора и смотрителя больницы обошелъ всѣ палаты, пріемный покой, изоляціонный и холерный бараки, а также новый моргъ при больницѣ.

✠ Гор. голова Б. А. Беликанъ выѣзжаетъ сегодня въ Кіевъ на предстоящее торжество открытія памятника П. А. Столыпину. Отъ имени городского общественнаго управленія Одессы гор. головой будетъ возложенъ вѣнокъ.

✠ Сегодня у уѣзд. предвод. дворянства бар. М. А. Рено состоится третье совѣщаніе для окончанія провѣрки списковъ кандидатовъ въ участковые и почетные мировые судьи по гор. Одессѣ. Предполагается, что вмѣстѣ гг. Маслянникова и Янополь въ совѣщаніи этомъ примутъ участіе новый гор. голова Б. А. Беликанъ и вернувшійся изъ отпуска предсѣдатель гор. съѣзда мир. судей К. М. Смирновъ. Третьему совѣщанію осталось провѣрить лица еще около 60 кандидатовъ, а также рѣшить вопросы относительно лицъ, приславшихъ дополнительно нотаріальныя удостовѣренія объ ихъ имущественномъ цензѣ. По провѣркѣ, списки кандидатовъ будутъ опубликованы. Затѣмъ канцелярія предводителя дворянства приступитъ къ составленію списка кандидатовъ уѣздныхъ мировыхъ судей. Къ предводителю поступило уже около 20 заявленій отъ лицъ, выставляющихъ свою кандидатуру въ уѣзд. мировые судьи.

✠ Какъ передаютъ, помощ. одес. врачебнаго инспектора д-ръ П. Н. Лебедевъ назначается губернскимъ врачебнымъ инспекторомъ одной изъ внутреннихъ губерній.

✠ Членъ управы П. А. Казариновъ осуществилъ свою „угрозу" и въ день вступленія въ должность новаго гор. головы Б. А. Беликана подалъ прошеніе объ отставкѣ и вчера выѣхалъ изъ Одессы.

✠ Вчера возвратился изъ отпуска и вступилъ въ исполненіе своихъ служебныхъ обязанностей предсѣдатель одес. военно-окружн. суда г.-л. П. С. Корейко.

✠ 8 сентября въ залѣ музыкальнаго училища состоится торжественный актъ открытія одесской консерваторіи Императорскаго русскаго музыкальнаго общества.

✠ Гостившій въ Одессѣ членъ Гос. Думы Г. Г. Замысловскій вчера на пароходѣ выѣхалъ въ Ялту.

✠ Настоятель одесской Свято-Троицкой церкви архимандритъ Ангелъ Пеоани, въ настоящее время находится въ Греціи въ отпуску, и обязанности его здѣсь исполняетъ второй священникъ о. Варнавидіасъ. Какъ намъ передаютъ, архимандриту Пеоани недавно предложена была епископская каѳедра на одномъ изъ греческихъ острововъ, но онъ отказался отъ этого повышенія, въ виду, какъ говорятъ, нежеланія разстаться съ Одессой, гдѣ архимандритъ провелъ почти всю свою жизнь. Въ непродолжительномъ времени настоятель греческой церкви возвратится въ Одессу.

✠ Ст. чиновникъ особ. порученій при градоначальникѣ А. В. Савицкій вчера выѣхалъ на три дня въ Кіевъ.

✠ Завтра начинается въ Одессѣ учебный сборъ нижнихъ чиновъ запаса арміи сроковъ службы 1906 и 1908 гг. Всѣмъ призываемымъ надлежитъ явиться къ 8 ч. утра на сборный пунктъ, гдѣ и будетъ произведена разбивка по полкамъ. Сборъ продлится четыре недѣли.

✠ Возвратился изъ отпуска и вступилъ въ исполненіе своихъ служебныхъ обязанностей предсѣдатель одес. гор. съѣзда мировыхъ судей К. М. Смирновъ.

✠ Предсѣдатель комитета торговли и мануфактуръ Ю. С. Хаисъ возвратился изъ отпуска и вступилъ въ исполненіе своихъ обязанностей.

ПРОИСШЕСТВІЯ.

✠ Шедшее въ Одессу изъ Херсона съ грузомъ арбузовъ парусное судно «Св. Николай» третьяго дня получило аварію и у о. Фидониси затонуло. Экипажъ его въ составѣ 3-хъ человѣкъ спасся.

✠ Въ лечебницѣ о-ва покровительства животнымъ произошелъ несчастный случай съ ветеринарнымъ фельдшеромъ Іосифомъ Кручинскимъ, 29 л. Кручинскій оказывалъ помощь лошади, и въ этотъ моментъ послѣдняя копытомъ ударила его въ животъ. Ударъ былъ настолько силенъ, что Кручинскій потерялъ сознаніе. Прибывшій врачъ «Скор. пом.» установилъ тяжелое пораненіе живота. Фельдшеръ доставленъ въ гор. больницу.

Штемпель-МОНОГРАММУ получаютъ учащіеся при покупкѣ отъ 1 р. въ писч. магаз И. А. ЛЕВИНСОНА Ришельевская № 30 БЕЗПЛАТНО
ТЕТРАДИ, ПОРТФЕЛИ, ПЕНАЛЫ, РАНЦЫ, КНИГОНОСКИ и проч.

Grande liqueur Française CORDIAL-MEDOC & A. JOURDE BORDEAUX 1958

✠ На хуторѣ около завода винодѣлія, вблизи Бурлачьей Балки, въ рукахъ Степана Бещенко, 66 лѣтъ, взорвалось охотничье ружье. Бещенко получилъ ожоги лица и рукъ. Онъ отправленъ въ гор. больницу.

✠ Полиціей задержаны Ив. Задорожный и Анцрушенко за ограбленіе на Ольгіевскомъ спускѣ у К. Цангака кошелька съ деньгами.

На Ольгіевскомъ спускѣ Андрей Марченко въ пьяномъ видѣ подкололъ въ спину Фаню Хазинскую, 37 лѣтъ. Раненой оказалъ помощь врачъ «Скор. пом.». Марченко арестованъ.

✠ Въ сел. Усатовѣ четверо злоумышленниковъ напали на И. Жонкеренко и ограбили кошелекъ съ деньгами, предупредивъ, что если посмѣетъ кричать, то его убьютъ.

✠ Недалеко отъ Б. Фонтана опрокинулась лодка, въ которой находились служащій С.-Петерб. междунар. банка Михайловскій, Княжниковъ и студ. Пантазопуло. Своевременно подоспѣвшей помощью всѣ спасены.

✠ На Московской ул., у дома № 165, вагонъ «конки» наѣхалъ на Викентія Бѣлицкаго 56 л. Пострадавшій былъ захваченъ передними колесами вагона и получилъ тяжкія пораненія туловища.

ЕДВА НЕ ПОГИБЛИ.

Въ телеграммахъ объ автомобильномъ пробѣгѣ сообщалось о несчастномъ случаѣ съ извѣстнымъ автомобилистомъ-любителемъ Я. Н. Руссо, который едва не погибъ со всѣми своими пассажирами. Какъ передаютъ прибывшіе съ пробѣга автомобилисты, только находчивость Я. Н. Руссо спасла его и его пассажировъ отъ страшной гибели. Дѣло было во время прохода машинъ въ Александровскъ. Я. Н. Руссо, участвовавшій въ пробѣгѣ на самой сильной машинѣ «Мерседесъ», шелъ полнымъ ходомъ. Совершенно неожиданно, когда машина шла по улицѣ, съ двухъ столбовъ монтерами была спущена телеграфная проволока, которую тянули черезъ улицу. Это замѣтилъ одинъ изъ пассажировъ—врачъ, который крикнулъ Руссо:

— Берегитесь, проволока!

Молодой автомобилистъ никакъ не ждалъ такого сюрприза, но, замѣтивъ послѣ крика пассажира проволоку, понялъ, что всѣмъ грозитъ смертельная опасность. Значительной толщины стальная проволока, какъ на зло спущенная на извѣстный уровень, могла оторвать пассажирамъ головы. Машина была на такомъ ходу, что остановить ее, несмотря на превосходные тормаза, не представлялось никакой возможности. Спасая себя и пассажировъ, Я. Н. Руссо рѣшилъ пожертвовать машиной и сдѣлалъ поворотъ на деревянный заборъ.

— Держитесь!—крикнулъ Руссо, и страшной силой врѣзался въ заборъ и высадилъ его.

Сила удара была настолько велика, что машина со сломанными передними частями по инерціи прошла въ садъ, который былъ огороженъ заборомъ. Пассажиры, въ томъ числѣ контролеръ автомобильнаго об-ва—офицеръ, съ трудомъ удержались на своихъ мѣстахъ. Примчавшіеся на мѣсто катастрофы автомобилисты пришли къ тому заключенію, что Я. Н. Руссо своимъ маневромъ спасъ жизнь всѣмъ бывшимъ на автомобилѣ. На слѣдующемъ этапѣ, когда машина Руссо изъ-за ремонта пришла на нѣсколько часовъ позже, командоръ гонки, члены комитета и участники приносили молодому автомобилисту свои поздравленія по поводу чудеснаго спасенія отъ гибели.

Любопытно, что на заборѣ, который Я. Н. Руссо высадилъ, была надпись: «входъ въ садъ воспрещенъ».

ХРОНИКА ТРАМВАЯ.

На углу Преображенской и Новорышной ул. вагонъ электрическаго трамвая наскочилъ на переходившаго улицу Григорія Корсака, 46 л. Передкомъ вагона такъ ударило Корсака въ бокъ, что онъ упалъ на мостовую и потерялъ сознаніе. На случай была вызвана «Скорая помощь». Врачъ установилъ у Корсака, кромѣ общихъ ушибовъ, переломъ двухъ реберъ. Новая жертва бельгійцевъ отправлена въ городскую больницу.

СПОРТЪ.

АВТОМОБИЛЬНЫЙ ПРОБѢГЪ.

Въ воскресенье закончился автомобильный пробѣгъ Одесса - Елисаветградъ - Екатеринославъ - Мелитополь - Херсонъ - Одесса, составившій 1200 верстъ.

Участникамъ пробѣга финишировавшимъ на Николаевской дор. на границѣ одес. градоначальства, была устроена торжественная встрѣча.

Съ 8 ч. утра секретарь одес. автомобильнаго о-ва г. Окша-Оржаховскій «летая» на своемъ Опелѣ дѣлаетъ послѣднія приготовленія къ встрѣчѣ автомобилистовъ.

Въ полѣ, на проселочной дорогѣ, въ 5—6 в. отъ дороги на Николаевъ, готова дорожка для гонки на скорость.

Разстояніе дорожки—3 в. Отъ старта къ финишу этой дорожкѣ фирмой «Сименсъ и Гальске» устроены телефоны и сигнализація, необходимыя для гонки на скорость. Къ 10 час. на Николаевскую дорогу съѣзжается масса автомобилей.

Къ моменту прибытія участниковъ на финишъ почти всѣ автомобили города. Пріѣзжаютъ также въ экипажахъ, мотоциклетахъ, велосипедахъ и т. д. Среди присутствующихъ г. градоначальникъ И. В. Сосновскій. Для охраны дороги прибываютъ казаки, конные стражники и городовые. Первымъ внѣ конкурса приходитъ Ф. Ф. Суручанъ на «Бенцѣ». Скорость хода громадная. Этапъ Херсонъ—Одесса сдѣланъ въ 2 ч. 40 м. Затѣмъ изъ участниковъ пробѣга первымъ влетаетъ на стартъ Ѳ. А. Лещинскій на «Лоррень-Дитрихѣ». Далѣе идутъ П. Ф. и А. Ф. Фаатцы на «Мерседесахъ», М. П. Дмитріевъ на «Делоне-Бельвилѣ» и т. д. Къ часу ночи всѣ участники на лицо.

Машины отправляются на проселочный путь для гонки на скорость. Изъ первой категоріи лучшее время показываетъ на версту Ѳ. А. Лещинскій на «Лоррень-Дитрихѣ». Верста пройдена въ $33^{2}/_{11}$ сек. Изъ малыхъ машинъ, замѣчательно въ малой категоріи «Опель» г. Зудермана $48^{6}/_{10}$ сек.

Сегодня состоится засѣданіе жюри и присужденіе призовъ. Сегодня же въ Аркадіи банкетъ автомобилистовъ.

БѢГА.

Воскреснымъ днемъ бѣговое общество закончило сезонъ. Всего было 39 дней, изъ нихъ 26 программныхъ и 13 добавочныхъ. Разыграно было около 85 тысячъ.

Погода хорошая. Дорожка легкая. Публики много. Игра бойкая и общество закончило день съ прибылью.

Порядокъ слѣдующій:

1) Призъ 12 гр. Ураганъ Киріяцкаго 2,50—1, Жестокій-Нахалъ—2, Бедуинъ—3. Оба гита выигралъ Ураганъ. Выдачи 13 и 18 р.

2) Спец. призъ 1 гр. 3 л., дист. 1 вер. Закуска Ивліева 1,51—1, Бамбукъ Кампіони—2, Пифія Романюка—3. Оба гита въ рукахъ Сибирцева увѣренно выиграла Закуска. Выдачи 15 и 12 рублей.

3) Призъ 8 гр., дист. $1^{1}/_{2}$ вер. Гаркуша Вейнерова 2,39—1, Бобыль Эйбера—2 и Недоимка Андріянкина—3. Первый гитъ выигралъ Бобыль. Второй рѣзвѣйшій Гаркуша, отбившій призъ. Выдачи 30 и 22 р.

4) Призъ 7 гр., дист, $1^{1}/_{2}$ вер. Залетная Яншека 2,29—1, Какъ-Гремитъ—2, Ловкая—3. Выиграла внѣ конкурренціи Залетная. Второй гитъ бѣжали Ловкая и Бюрократія. Выиграла первая. Выдачи 26 и 29 р.

5) Призъ не выше 7 гр., дист. $1^{1}/_{2}$ вер. Гурія Разу 2,33—1, Кесарь Яншека—2, Хватъ-Мать Сегона—3. Первый гитъ выиграла Гурія, второй—Кесарь. Выдачи 24 и 20 р.

6) Призъ 6 гр., дист. $1^{1}/_{2}$ вер. Червонная Разу 2,32—1, Зайчаръ Архипова—2, Небылица Романюка—3. Оба гита выиграла Червонная. Выдача 21 и 33 руб.

7) Призъ 11 гр., дист. $1^{1}/_{2}$ вер. Ласточка Кампіони 2,43—1, Байкалъ Эйбера—2, Ермакъ Дулгерова—3. Первый гитъ выиграла Ласточка, второй—Байкалъ. Выдачи 42 и 28 р.

8) Призъ 8 гр., дист. $1^{1}/_{2}$ вер, Шарлатанъ Микулина 2,41—1. Орликъ Сегона—2, Сватъ Колпакчи—3. Оба гита увѣренно выигралъ Шарлатанъ. Выдачи 16 и 13 руб.

Футболъ.

Состязанія на первенство Юга протекаютъ благопріятно для Одессы. Въ воскресенье, 1 сентября „сборная" выступала противъ команды херсонскаго „Кружка спорта". „Сборная" выступала въ слѣдующемъ составѣ: Каждановъ (О.К.Ф.); бакиъ—Миверскій (О.К.Ф.), Гаттонъ (О. Б. А. К); хавбаки—Ивановъ (Спортингъ), Гизеръ (Ш. К.), Поляковскій (О. К. Ф.); фервардо—Чорба, Злаченскій, Прокоповъ (всѣ трое Ш. К.), Джекобсъ, Блюмъ (оба О. Б. А. К.). Съ первой же минуты сказался огромный перевѣсъ одесситовъ. Мячъ почти все время летаетъ у воротъ „Спортиваго кружка". Благодаря точной пассировкѣ, „сборная" дѣлала голъ за голомъ, и матчъ закончился при результатѣ 10:0, въ пользу Одессы. Хотя въ херсонской командѣ есть сильные игроки, но игра ведется безсистемно—игроки путаются, мѣшаются и вредятъ другъ другу. Одесситы воспользовались этимъ и одержали полную побѣду. На матчѣ было много публики. Въ тотъ же день было нѣсколько лиговыхъ матчей на первенство Одессы. 14 и 15 сент. одесскіе футболисты будутъ выступать противъ Харькова на полѣ Ш. К.

Е. К.

✠ 1 сентября, въ помѣщеніи Новаго театра состоялось учредительное собраніе спортивнаго кружка „Флоридъ". Въ комитетъ кружка избраны слѣдующія лица: Э. Веберъ, М. Мангель, С. Ремеръ, А. Рихтеръ, А. Мангель, А. Ремеръ, Е. Рывкинъ, Л. Ружмонъ, Л. Рихтеръ. Въ ревизіонную коммисію избраны: гг. В. Каруаво, П. Искровъ, Д. Гердъ, А. Гробманъ и М. Браманъ.

ПИСЬМО ВЪ РЕДАКЦІЮ.

М. г., г. редакторъ!

Въ виду того, что въ своемъ письмѣ, озаглавленномъ «По поводу одного опроверженія» (№ 9113), вашъ судебный референтъ даетъ объясненія, не соотвѣтствующія фактамъ, покорнѣйше прошу васъ помѣстить настоящее мое письмо:

Вещественныя доказательства по дѣлу Зельдича, по полученіи ихъ отъ судебнаго слѣдователя, были препровождены одесскимъ пробирнымъ управленіемъ за печатью судебнаго слѣдователя (стало быть, въ управленіи не вскрывались), что и было констатировано при вскрытіи посылки въ окружномъ судѣ 23-го февраля с. г. Ясно, что утрата браслета произошла за время пребыванія его у судебнаго слѣдователя. Это подтверждается и тѣмъ, что судъ даже не дѣлалъ управленію запроса. Въ своемъ отчетѣ референтъ говорилъ о поддѣльномъ клеймѣ (18-я строка отчета), тогда какъ на судѣ шла рѣчь о противозаконномъ переносѣ клейма (настоящаго); въ письмѣ же своемъ референтъ говоритъ о „передѣлкѣ клейма".

Свидѣтель Ляшенко, дѣйствительно, показалъ, что Зельдичемъ былъ предъявленъ браслетъ въ 14 золотниковъ, но пояснилъ, что это былъ не тотъ браслетъ, который былъ пріобщенъ къ дѣлу. Необозначеніе издѣлій въ квитанціяхъ не составляетъ „принятой въ одесскомъ пробирномъ управленіи системы", а установлено обязательной для всѣхъ пробирныхъ учрежденій инструкціей, изданной, согласно пробирному уставу, г. министромъ финансовъ, и дѣлать изъ этого выводъ о непорядкахъ въ учрежденіи никоимъ образомъ нельзя.

Управляющій одесскимъ пробирнымъ округомъ

М. Фалѣевъ.

ВЕСЕЛЫЯ РИѲМЫ.

На старый мотивъ.

Порой въ слезѣ, упавшей на полъ,—
Залогъ успѣха многихъ дѣлъ:
Недавній стряпчій, мэръ сострямалъ
Весьма эффектный въѣздъ въ «удѣлъ».
На время волю давъ слезамъ,
Онъ подносилъ платокъ къ глазамъ!
А въ управѣ онъ... зло улыбался,
Радъ пріемамъ своимъ, какъ всегда;
Хаимъ Гранъ передъ нимъ изгибался—
И лилась его лесть, какъ вода!

Вполнѣ достойный доли лучшей,
Нашъ «другъ» калужскій не у дѣлъ.
Узнавъ про нашъ холерный случай,
Онъ проклиналъ свой удѣлъ,
Онъ голосить, судьбу кляня:
— Ну, что холера безъ меня?
А въ Одессѣ-бъ онъ вновь улыбался
(Мы-жъ ревѣли-бъ, увы, какъ всегда),
Бравый Шмидтъ-бы предъ нимъ извивался,
И текли-бы рубли, какъ вода!

Двойникъ прославленнаго Грана,
Не плакалъ Розенбергъ не могъ:
Встрѣчалъ лордъ-мэра Беликана
Его не звалъ Палеологъ!
И нѣтъ разстроенъ не шутя,
Онъ плакалъ горько, какъ дитя.
А пошлакалъ, онъ... вновь улыбался,
Въ «правыхъ» чувствахъ клянясь, какъ всегда,
Голова передъ нимъ извинялся.
И лилась увѣренѣй вода!

Почитъ на лаврахъ такъ желала-бъ
Бѣдняжка—дума. Тщетно! Жгутъ,
О Коршъ, слова несносныхъ жалобъ,—
Твоя продѣлка, Фингергутъ!
Увѣнчъ свершившійся скандалъ,
Весь кворумъ гласныхъ зарыдалъ.
А потомъ... они вновь улыбались
На мѣстечкахъ своихъ, какъ всегда,
Предъ «Дессау» опять изгибались,
И лилась словопреній вода!

Эмиль Кроткій.

ТЕАТРЪ И МУЗЫКА.

Сегодня въ «Уніонѣ» концертъ юной піанистки Ани Фельдблюмъ, успѣвшей за сравнительно короткое время достичь исключительнаго успѣха (золотой медали въ 13 лѣтъ на послѣднемъ конкурсѣ въ парижской консерваторіи). Обычныя въ такихъ случаяхъ опасенія за судьбу Wunderkind'овъ, отцвѣтающихъ, не успѣвши расцвѣсти, въ данномъ случаѣ, къ счастью, не сбылись. Аня Фельдблюмъ, несмотря на свои 14 лѣтъ, изрядно шагнула впередъ, и до извѣстной степени можетъ быть названа вполнѣ законченнымъ артистомъ съ опредѣленной индивидуальностью и богатыми данными, воспринятыми ею отъ парижской школы. Программа концерта составлена очень интересно и даетъ возможность юной артисткѣ выявить всѣ особенности своего дарованія.

Вчера прибыли въ Одессу артисты труппы Арнольдова г-жи Журавлева и Валерская и артистъ г. Глаголинъ. Открытіе спектаклей въ воскресенье, 8 сентября.

Вчера въ Гор. театрѣ было большое оживленіе, съѣхались многіе артисты труппы А. И. Сигрякова. Вчера преобладалъ женскій персоналъ. Впервые появились вчера въ театрѣ: Н. Р. Борина, Иза Кремеръ, З. Б. Ратмирова, Е. Н. Старостина. Изъ женскаго персонала еще не пріѣхали: артистка Императорскихъ театровъ М. Черкасская и О. К. Иванова-Миронова.

На прошлой недѣлѣ антрепренеръ Русскаго театра г. Арнольдовъ читалъ у себя на дому свою трагедію въ 5-ти д. съ прологомъ въ стихахъ.

Г. Арнольдовымъ получено разрѣшеніе на постановку пьесы Б. Шоу «Война и человѣкъ». Мѣсто дѣйствія на Балканахъ.

Серьезно заболѣлъ въ Петербургѣ извѣстный въ прошломъ году въ Одессѣ артистъ (басъ) г. Каченовскій; при возвращеніи изъ Кисловодска съ нимъ въ Москвѣ сдѣлалось дурно. Приглашенный докторъ опредѣлилъ скарлатину въ очень тяжелой формѣ. Г. Каченовскій помѣщенъ въ больницу, гдѣ положеніе его признано весьма серьезнымъ.

«Т. и И.» пишутъ изъ Москвы: «Серьезно разговариваютъ объ устройствѣ «футуристскаго» театра, такъ какъ нашелся купецъ — меценатъ или человѣкъ съ расчетцемъ — который дастъ 10,000 руб. на обзаведеніе. Чтобы имѣть понятіе объ этой затѣѣ, достаточно сказать, что на обсужденіе «кружка» былъ поднятъ вопросъ о томъ, чтобы сцена была устроена подъ зрительнымъ заломъ, на тонкой, однако, крѣпкой сѣткѣ; публика же будетъ лежать на особыхъ матрацахъ и лежа смотрѣть, черезъ сѣтку, на спектакль!!!».

Съ 1. В. Тарталовымъ произошелъ несчастный случай. Лошадь извозчика, на которомъ онъ ѣхалъ, понесла, и І. В. выпалъ изъ экипажа, получивъ при паденіи вывихъ двухъ пальцевъ правой руки.

Сахарозаводчикъ Терещенко пожертвовалъ открывающейся въ Кіевѣ консерваторіи 50 т. р.

Новая артистка театра Корша С. Чарусская дебютировала въ пьесѣ «Гибель Надежды». Дебютъ оказался неудачнымъ. Со 2-го спектакля роль передана другой артисткѣ г-жѣ Вендиновъ. Г-жа Чарусская, говорятъ, выходитъ изъ состава труппы.

Всѣ антрепренеры закончили въ Кіевѣ лѣтній сезонъ съ дефицитомъ. Б. Е. Евеліновъ со своей оперетой кончилъ сезонъ съ большимъ убыткомъ. Миніатюры Д. М. фонъ-Мевеса дали около 8 тысячъ убытку. И. К. Садовскій въ Купеческомъ саду потерялъ около 3—4 тысячъ. «Прогорѣли» совсѣмъ общедоступный театръ «Тріумфъ» и дачные театры въ Пущѣ-Водицѣ и Святошинѣ. Таковы, по словамъ «Вечер. Г.», печальные итоги многообѣщавшаго антрепренерамъ лѣтняго сезона въ Кіевѣ.

Артистка Аренская опровергаетъ сообщенія о конфликтѣ ея съ извѣстной «комической старухой» Варламовой: «Никакихъ знакомствъ, пишетъ она,—мнѣ Варламова не предлагала и никакихъ пощечинъ я не давала. Варламова сказала безтактность о моемъ товарищѣ по сценѣ и объ одной артисткѣ, и получила надлежащій отвѣтъ словами, но не дѣйствіемъ».

СУДЪ.

ВЫКИДЫШЪ ГИМНАЗІИ.
(Окруж. судъ).

Степанъ Ясирскій, сынъ интеллигентныхъ родителей, личный поч. гражд., обучался въ одной изъ мѣстныхъ гимназій.

Будучи уже ученикомъ 3-го класса, Ясирскій, за какой-то неблаговидный поступокъ, былъ уволенъ.

Съ этого момента для Ясирскаго начинаются мытарства, привлекшія его на скамью подсудимыхъ.

Удаленный изъ гимназіи, какъ выражается Ясирскій, «за баловство», онъ никакъ не могъ поступить въ другое учебное заведеніе.

Годы шли, а съ ними росли и потребности Ясирскаго.

Не зная никакого ремесла, Ясирскій проводилъ дни безъ работы, въ трактирахъ, гдѣ ему невольно приходилось встрѣчаться съ лицами съ сомнительнымъ прошлымъ.

Отсюда и начало преступной жизни его.

Сначала Ясирскій уличается въ кражѣ, за что приговаривается къ тюремному заключенію.

Весною этого года онъ выслѣдилъ на вокзалѣ только что прибывшую даму изъ Кишинева. Предложивъ ей свои услуги, онъ отнесъ ей на домъ вещи. Когда же Ясирскій уполъ, то оказалось, что нѣкоторыхъ вещей не стало. На слѣдующій день полиціи нетрудно было задержать Ясирскаго.

За эту кражу Ясирскій предсталъ вчера передъ присяжн. засѣдателями во 2 угол. отд. окружн. суда. Отрицая свою вину, Ясирскій доказывалъ, что въ день кражи у дамы его на вокзалѣ не было. Это установили и нѣкоторые свидѣтели. Защитникъ подсудимаго, прис. пов. В. Д. Агура, доказывалъ alibi обвиняемаго.

Присяжные засѣдатели вынесли Ясирскому оправдательный вердиктъ.

✠ **Брюки приклеились.** На симфоническомъ концертѣ въ Городскомъ саду въ концѣ іюня произошелъ такой казусъ. Одинъ изъ слушателей, Исаакъ Гуревичъ, желая перемѣнить позу, неожиданно, къ ужасу своему, констатировалъ, что онъ не можетъ подняться со скамь

МѢСЯЦЕСЛОВЪ.

Вторникъ, 3-го (16-го) сентября. Священмуч. Дионисия, епископа Никомидійскаго; преп. Евфиктиста; муч. Василиссы, св. Фивы.

Торговля и промышленность.

Биржа.

Тенденція съ фондами слабая, но у продавцы сдержаны, почему обороты ничтожные. Въ Петербургѣ заградные листы херсонскаго и бессарабскаго банковъ упали по 1/4% и цѣнились по 82 р 49 к. 4½% облигаціи 2-го гор. кр. общ. безъ перемѣны 81 р., 5% облигаціи упали на 1/4% цѣнились по 94¼ р., первый заемъ безъ перемѣны 488 р., второй послѣ тиража 13 р. дороже и цѣнился по 374 р., третій 318 р. (на 2 р. дороже), бессарабскія акціи на 7 р. дороже и цѣнились по 661 р., рента на 10 к. дешевле и цѣнилась по 92½ руб.

Оффиціальная котировка Одеесской Биржи

2 сентября 1913 г.

Курсы	покуп.	прод.
Чекъ на 3 мѣс.	9400—	9430—
Чекъ чекъ	9445	9475
Чекъ на 3 мѣс.	8728—	8735—
Чекъ чекъ	8741—	8753—
Марокъ на 3 мѣс.	—	—
Марокъ чекъ	—	3730—
Марокъ на 3 мѣс.	—	—
Марокъ чекъ	3715—	3727—
Германія на 3 мѣс.	—	—
Германія чекъ	4627	4639—
Франція на 3 мѣс.	—	—
Франція чекъ	—	3955—
Англія на 3 мѣс.	—	—
Англія чекъ	7790	7810—
Швейцарія чекъ	—	3762½
Константинополь чекъ	—	869
Государственные займы.		
5% Государств. рента.	92¼	93¼
5% Рос. заемъ 1906 г.	102¼	103¼
4% внутр. 5% заемъ 1906 г.	103¾	104¾