ВОСКРЕСЕНЬЕ, 19 ОКТЯБРЯ (1 НОЯБРЯ) 1914 ГОДА № 950. Цѣна отдѣльнаго № 5 коп. ВОСКРЕСЕНЬЕ. 19 ОКТЯБРЯ (1 НОЯБРЯ) 1914 ГОДА № 9507

ОДЕССКІЯ НОВОСТИ

ГАЗЕТА ПОЛИТИЧЕСКАЯ, НАУЧНАЯ, ЛИТЕРАТУРНАЯ, ОБЩЕСТВЕННАЯ и КОММЕРЧЕСКАЯ.

УСЛОВІЯ ПОДПИСКИ:
съ доставкой въ Одессѣ: 1 мѣс.—1 р. 20 к., 2 м.—2 р. 40 к., 3 м.—3 р. 50 к., 4 м.—4 р. 50 к., 5 м.—5 р., 6 м.—6 р., 7 м.—7 р., 8 м.—8 р., 9 м.—9 р. 50 к., 10 м.—9 р. 11 м.—9 р. 50 к., 12 м.—10 р.
съ пересылкой въ города: 1 мѣс.—1 р. 30 к., 2 м.—2 р. 50 к., 3 м.—3 р. 80 к., 4 м.—5 р.—к., 5 м.—6 р., 6 м.—7 р., 7 м.—8 р., 8 м.—9 р., 9 м.—10 р.—к., 10 м.—11 р., 11 м.—11 р. 50 к., 12 м.—12 р.
За пересылку за-границу доплачивается 1 р. въ мѣсяцъ къ подписной платѣ въ Одессѣ. За перемѣну городского адреса на иногородний доплачив. разница въ подписной цѣнѣ.
Перемѣна иногородняго адреса на иногородний оплачивается 20 коп. Годовая подписка только съ 1 янв. Подписка на другіе сроки лишь съ 1 числа кажд. мѣс.

Редакція, Типографія и Контора
Одесса, Екатерининская, 8.
Телефоны редакціи: 2-61 (общ.) и 14-00 комн. хронік. Тел. конторы 2-66. Кабин. редактора (обращ. въ исключ. случаях) 1-18.
Рукописи не возвращаются. Личныя объясненія отъ 2 до 5 ч. дня.

ТАКСА ЗА ОБЪЯВЛЕНІЯ:
строка нонпареля впереди текста—40 к., позади текста—20 к., на 2-й или 3-й стр. сверх.—60 к., въ иллюстрир. приложеніи—40 к. Объявленія о похоронахъ 50 к. за строку нонпареля.
ДЛЯ ЛИЦЪ ИЩУЩИХЪ ТРУДА, 50% СКИДКИ СЪ ТАКСЫ.
ВЪ МОСКВѢ, ПЕТРОГРАДѢ, ВАРШАВѢ и ВИЛЬНѢ ОБЪЯВЛЕНІЯ ПРИНИМ. ВЪ КОНТОРѢ Л. и Э. МЕТЦЛ

этомъ № ШЕСТЬ стр.

ъ Одесскаго Градоначальника.

20-го сего октября, въ 9½ час. утра, въ сскомъ Каѳедральномъ соборѣ Архіерей- ъ служеніемъ будетъ совершена литургія, окончаніи ея панихида по въ Бозѣ по- шемъ Императорѣ АЛЕКСАНДРѢ III.

Находящіеся въ Одессѣ военные и граж- кіе чины, дворяне, консула и городскія овія съ ихъ представителями приглаша- я въ соборъ къ панихидѣ.

есскій Городской Голова

щаетъ гг. Гласныхъ Городской Думы, что, сегодня, оскресенье, 19 сего октября, въ Одесскомъ Каѳед- номъ соборѣ состоится въ 11 час. утра заупокойная ргія по жертвамъ предательскаго нападенія турецкихъ носцевъ на Одесскій портъ въ ночь на 16 октября, ѣ чего послѣдуетъ выносъ останковъ для погребенія на 2-е христіанское кладбище.

Главная Контора Русскаго Общества Пароходства и Торговли
съ глубокимъ прискорбіемъ сообщаетъ, что въ понедѣльникъ 20-го октября, въ 2 часа дня, будетъ отслужена въ Николаевской Морской Церкви панихида по служащимъ О-ва погибшимъ на пароходахъ Общества "Ялта" и "Казбекъ":
онстантинѣ Польяновскомъ, Вомѣ Сахновскомъ, Аркадіи Чупринѣ, Ѳеодорѣ Судекко, тепанѣ Мисоцкомъ, Иванѣ Полегенькомъ, асиліи Пригода, Михаилѣ Евона и Іосифѣ Качуринскомъ.

Сегодня, въ воскресенье, 19-го октября, въ КАѲЕДРАЛЬНОМЪ СОБОРѢ по окончаніи Божественной литургіи и молебствія, состоится Архіерейскимъ служеніемъ отпѣваніе жертвъ предательскаго вражескаго нападенія на Одесскій портъ служившихъ въ Русско-Дунайскомъ пароходствѣ
Никиты БЕСЕНИША и Григорія ОХРИМЕНКО
пароходъ Корнѣя РАСПОПОВА, Леонтія БЫСТРИЦКАГО
штау — и служащаго Якова ПРОКОПЕНКО, послѣ чего послѣдуетъ ихъ погребеніе.
захарнаго завода

рзаненные и убитые горемъ Духовный Раввинъ М. Френкель съ женой и ьми, вдова Духовнаго Раввина Фейга Абрамовна Френкель съ сыновьями, ъ И ьичъ Рабиновичъ съ женой, Саулъ Львовичъ Френкель съ женой и акъ Яковлевичъ Кармазинъ съ глубокимъ прискорбіемъ извѣщаютъ родъ и знакомыхъ о безвременной смерти горячо-любимаго и незабвеннаго, брата, внука, племянника и двоюроднаго брата, ученика 7 класса Одесскаго Коммерческаго Училища Х. І. Гохмана
авида ФРЕНКЕЛЯ.
ось тѣла состоится сегодня, 19 октября, въ 2 ч. дня, на 2-ое еврейское бище изъ Старой Городской Больницы по Валиховской ул. 8854

дагогическій Комитетъ Коммерческаго Училища Д-ра Х. І. ГОХМАНА
ъ глубокою скорбью извѣщаетъ о кончинѣ воспитанника 7-го класса
АВИДА ФРЕНКЕЛЯ.

† Правленіе Одесскаго Общества Торговли Аптекарскими товарами Ю. ЛЕММЕ и К°
съ глубокимъ прискорбіемъ извѣщаетъ о смерти служащаго прапорщика артиллеріи,
Константина Генриховича
МЕЛЬТЦЕРА,
Убитаго въ бою въ сентябрѣ сего года въ Сувалкской губерніи.
Панихида по усопшемъ состоится въ Дмитріевской церкви по Жуковской улицѣ, въ воскресенье, 19 октября, въ 11½ час. утра.

Городской театръ. Дирекція А. И. Сибирякова.
СЕГОДНЯ, 19-го окт. ДНЕМЪ, по цѣнамъ ниже общедоступн. „БОРИСЪ ГОДУНОВЪ"; ВЕЧЕР. въ 4-й р. ЛЕГАРЪ 20-го общедост. спект. въ 9 й р. „НАКОНЕЦЪ ОДНИ" „Польская кровь"; 21-го „Карменъ". Новая постан. Ан. Эйхенвальдъ, по образцамъ „Петроградской Музыкальной Драмы" и „Парижской Opera Comique".

Одесскій драматическій театръ. Херсонская, 15. Дирекція Н. Н. Михайловскаго.
СЕГОДНЯ, 19-го октября, два спектакля.
УТРОМЪ: по уменьшеннымъ цѣнамъ „Снѣгурочка", весен. сказка въ 4 д. съ прол. А. Н. Островскаго. Ц. м. от 12 к. Ложи от 85 к. Нач. 12 ч. ВЕЧЕРОМЪ въ первый разъ „Старый закалъ", др. въ 5 дѣйств., кн. Сумбатова. Цѣны обыкновенныя. Начало ровно въ 7½ час.
Во вторникъ, 21-го и среду, 22-го окт., „Позоръ Германіи" М. В. Дальскаго. Билеты продаются.

Новый театръ. ОПЕРЕТТА Л. Л. РАППЕЛЯ. Сегодня, 19 октяб., съ уч. З. Я. РАППЕЛЬ, поставлена будетъ веселая оперетта „Дусь инге вайбль". много колич. дуэт., кварт. и куплет. Начало въ 8 часовъ вечера. БИЛ. ПРОДАЮТСЯ

Художеств. Театръ (Екатер. 27). Цѣны отъ 20 коп.
Объявивъ войну всѣмъ театрамъ Одессы—мобилизовалъ армію звѣздъ.
1) Тина КАРЕНИНА (соверш нов. реперт.). 2) Балетъ „ЭДУАРДС" ТАНЦЫ: „Крикъ Моды". 3) А. ФРАНКЪ русскій „Маіоль". 4) Г. ЗИНГЕРТАЛЬ (юмористъ). 5) фарсъ „НА СМЫЧКѢ" въ 4 д. Нач. въ 6ч. Безпрерывно. Цѣны отъ 12 к.
ДѢТИ! Не забудьте, что въ воскрес. въ 4 часа уч. ДѢТСКАЯ ТРУППА. 10 нов. карт. Всѣ мѣста по 17 к.

Театръ „Миніатюръ" Ланжер., 24. Сегодня послѣд. день прогр. и гастр. Кубанскаго. Нач. 6ч. в. Впус. безпр. Съ 20 окт. только 7 гастрол. у насъ Совершен. новый, спеціал. написан, реперт. военныхъ пѣсенъ, новый жанръ Хроника текущ. событій. Кажд. день новый реп ртуаръ. 5 проц. въ пользу раненныхъ воиновъ. Сергѣя Сокольскаго.

Большой Ришельевскій театръ.
ДѢТИ! Вашъ спектакль отъ 1 до 5. СЕГОДНЯ съ уч. изв. артиста П. Н. ЦОЛЬ, предст. буд тъ фарсъ въ 2-хъ д. Нашъ КИНО: „Дорога въ адъ" „СВѢТЪ и МРАКЪ Чеховѣческаго сердца", др. въ 3 ч. Нач. въ 5½ ч. Цѣны от 20 к.

Циркъ Бр. Ефимовыхъ.
СЕГОДНЯ, 19-го октября, грандіозное ПРЕДСТАВЛЕНІЕ. Участвуютъ всѣ знаменитости Новыхъ 3 дебюта. Въ 1-й разъ большой балетъ-пантомима „Снѣгурочка". Начало въ 8 час. веч.
Сегодня дневное представленіе. Начало въ 2 ч. дня.

Театръ-Варьетэ Сѣверный Ресторанъ. Залъ Ампиръ.
Сегодня и ежедневно Большіе Концерты Парижанъ
при участіи выдающихся артистокъ и артистовъ. міровыхъ аттракцій, модные танцы ТАНГО! Максисъ, Ту-Стэпъ, цыганск. романсы, шансон. пѣсни и куплеты, дуэты, тріо и сольн. номер. Балет- ная пантомима „Золотая рыбка" и много др Новые дебюты. Подробности въ программахъ. Начало конц. въ 7½ ч. веч. Ресторанъ открытъ до 12 ч. н. Спирт.напитки отп.только до 11 ч.в

ПРЕДСТАВИТЕЛЬ ИМПЕРАТОРСКАГО (Одесскаго Отдѣленія) Русскаго Техническаго Общества
Торговый Домъ
В. Нурикъ.
Изготовленіе, ремонтъ и починка всевозможныхъ физическихъ приборовъ и лабораторныхъ принадлежностей, предметовъ научныхъ пособій и т. д. 2957—

Банкирскій домъ И. КСИДІАСЪ,
Одесса, уг. Дерибасовской и Ришельевской, новоотстроенный домъ Новикова,
выдаетъ ПОВЫШЕННЫЯ ссуды подъ %% бумаги,
взимая минимальный процентъ.

ЛЕЧЕБНИЦА
для душевно и нервно-больныхъ
Д-ра С. Г. Штейнфинкеля
Одесса, Средне-фонтанская, 16. тел. 15-99.
Лѣченіе запоя, внушеніе и психотерапія. При лечебницѣ постоянный врачъ и консультаціи профессоровъ и врачей-спеціалистовъ.

СКОНЧАЛИСЬ:
въ Петроградѣ: Сел. Конст. Андреяковъ, т. с. Ал. Мих. Максимовскій, Вол. Вол. Шереховскій, Гард. Ник. Полотебновъ. Ольга Вас. Каминская; въ Москвѣ: Авг. Ѳ. д. Ростанъ, кап. Ал. Дм. Леоновъ, Григ. Сем. Котовъ, подп. Вад. Мих. Прокофьевъ, Мар. Ник. Хрущова Гр. Лидерсъ, Ив. Бор. Воскресенскій, Конст. Ив. Торбачевскій, Ал. Павл. Корабловъ, Ал. Гр. Рыщкова; въ Харьковѣ: Агр. Ив. Худякова, Рев. Абр. Зильберштейнъ; въ Ростовѣ: Ник. Карп. Мартацовъ, частн. пов. Мих. Гр-ръ, Григорь въ; въ Кишиневѣ: пор. Петръ Ив. Армашовъ; въ Кіевѣ: Соф. Ив. Гуляева; въ Калугѣ: Ан. Мих. Р[illegible]; въ с. Доцокомъ: Ольга Ив. Андреа; въ Екатеринославѣ: Георг. [illegible] Петровъ; въ Ялтѣ: ген. Г. С. Д[illegible]совъ.

Покорнѣйше прошу свѣдущихъ людей сообщить мнѣ: куда помѣщенъ для излѣченія мой больной сынъ Прапорщикъ 255-го пѣхотнаго Ачкорманскаго полка АЛЕКСАНДРЪ ПЕТРОВИЧЪ АБРОСИМОВЪ, ПЕТРОГРАДЪ, Вас. Остр., 2-я линія, д. 5.

ЗУБНОЙ ВРАЧЪ С. А. ГОЛДИНЪ
Пр. отъ 9 до 3½. Тел. 67/25. Ул. Жуковская 22 2546

АНГЛИЧАНКА изъ Оксфорда
даетъ уроки по новѣйшему методу. Адресъ: М-lle БАРКЕРЪ, Елисаветинская, 13, кв. 4. 8360

Дамскій Конфексіонъ Г. Гринблумъ.
ДЕРИБАСОВСКАЯ, 9, уг. РИШЕЛЬЕВСКОЙ.
Полученъ большой выборъ новѣйшихъ матеріаловъ для пріема заказовъ, а также имѣется большой выборъ готовыхъ вещей.
ПРОШУ ЗАПОМНИТЬ АДРЕСЪ: Дерибасовская, 9, уголъ „Ришельевской"

Салонъ Шляпъ A bon marché
Принимаются по весьма доступнымъ цѣнамъ мѣховыя работы и ПЕРЕДѢЛКИ. КОБЛЕВСКАЯ, 33-а, ходъ со двора. 8491

Часть КВАРТИРЫ изъ 3-хъ КОМНАТЪ
на Дерибасовской ул., отдѣльн. ходъ, электрич. освѣщ., телеф., балконъ на ул. съ видомъ на море; комнаты сухія, свѣтлыя и теплыя, удобныя для врача или юриста. Узнать въ конт. „Одес. Нов." Цѣна 57р. въ мѣс.

Екатерининская, 1, кв. 2
1 КОМНАТА
больш., свѣтл., съ телеф., электр. освѣщеніе съ полн. пансіономъ отдается въ наемъ

ПРАВЛЕНІЕ
Одесскаго Общества Взаимнаго Кредита
симъ объявляетъ, что
избирательныя собранія
для выбора 35 уполномоченныхъ по 1-му собранію 3-го разряда назначены въ домѣ Общества (уголъ [illegible] и [illegible]ческой ул.) въ слѣдующіе дни:
а) Въ четвергъ, 30-го октября, отъ 1 до 5 час. дня, для подачи записокъ съ именами кандидатовъ;
б) Въ среду, 5 ноября, отъ 1 до 5 час. дня, для баллотировки шарами предложенныхъ кандидатовъ;
в) Въ субботу, 8 ноября, отъ 1 до 5 ч. дня для дополнительныхъ выборовъ, если число уполномоченныхъ, избранныхъ 5 ноября, окажется менѣе 35.
Списокъ членовъ Общества на 1-ое сентября 1914 г. съ подраздѣленіемъ на разряды, а равно и всякія другія справки, можно получать въ Канцеляріи Правленія Общества. 2984

Д-ръ МАРМЕРШТЕЙНЪ
Преображенская, уг. Б.-Арнаутск., тел. 28-96
искусств. зубы безъ пластинокъ и ЗОЛОТЫЯ КОРОНКИ
Пр. отъ 10-5 и вечерн. отъ 7-10.

ШЛЯПЫ ДАМСКІЯ Принимаются всевозможные заказы и перед. отъ 1р. Садовая, 15, кв. 9 М-me СОФІИ. 2540

ГОЛЛАНДСКІЯ цвѣточныя ЛУКОВИЦЫ
предлагаютъ изъ своего МОСКОВСКАГО СКЛАДА по цѣнамъ каталога
МУЛЬДЕРЪ и СХООРЛЬ.
СОБСТВЕННЫЯ ПЛАНТАЦІИ. ЛУЧШЕЕ КАЧЕСТВО.
Телеф. 4.20—55. МОСКВА, Дашковъ пер., д. № 5. 2[illegible]
КАТАЛОГИ ПО ПЕРВОМУ ТРЕБОВАНІЮ.

ЛЕЧЕБНЫЙ
Виноградный сокъ
имѣнія Ай-Гурзуфъ.
Н-ковъ И. А. ФЕДОСѢЕВА.

Добровольный Флотъ
считаетъ нужнымъ напомнить г.г. грузовладѣльцамъ, что за всѣ грузы, находящіеся на территоріи Добровольнаго Флота и въ его пакгаузахъ, страхъ и рискъ лежитъ на владѣльцахъ грузовъ. 2999—

Р. О. П. и Т. 3014
Главная Контора Русскаго Общества Пароходства и Торговли предлагаетъ ГГ. ПОЛУЧАТЕЛЯМЪ и ОТПРАВИТЕЛЯМЪ немедленно принять всѣ свои грузы, причемъ за всѣ послѣдствія дальнѣйшаго нахожденія грузовъ, какъ въ Практическомъ, такъ и въ Карантинномъ Агентствахъ г. Одессы Русское Общество Пароходства и Торговли слагаетъ съ себя всякую отвѣтственность.

Россійское Транспортное и Страховое Общество
имѣетъ честь покорнѣйше просить г.г. отправителей и получателей, грузы которыхъ находятся на складахъ Общества въ порту и въ городѣ, какъ принятые къ отправленію и неотправленные по виду исключительныхъ обстоятельствъ, такъ и прибывшіе въ Одессу для сдачи, но еще не принятые, НЕМЕДЛЕННО принять таковые. Никакой отвѣтственности за послѣдствія отъ дальнѣйшаго пребыванія грузовъ на складахъ Общества на себя не принимаетъ. 3018

Сѣверное Пароходное Общество
считаетъ своимъ долгомъ напомнить г.г. грузовладѣльцамъ, что страхъ и рискъ за всѣ грузы, находящіеся въ пакгаузахъ Сѣверного Пароходнаго Общества, лежитъ на г.г. грузовладѣльцахъ. 3008

Пароходство „ТУРГЕНЕВЪ"
проситъ Г.г грузополучателей немедленно принять со склада прибывшіе для нихъ изъ Аккермана и сданныя въ Одессѣ для отправки въ Аккерманъ грузы, въ противномъ случаѣ пароходство слагаетъ съ себя отвѣтственность за послѣдствія. 3003

Пароходство А. К. ШАВАЛДА
проситъ Г.г. грузополучателей немедленно принять со склада прибывшія для нихъ изъ Николаева грузы, въ противномъ случаѣ пароходство слагаетъ съ себя отвѣтственность за послѣдствія.

ЛѢТОПИСЬ ВОЙНЫ
Роскошн. иллюстр. изданіе, посвящен. войнѣ, съ рисунк., картами, портретами, схемами, чертежами и видами, выходитъ еженедѣльно. ЦѢНА по подпискѣ за 12№№ 3 р. Отдѣльно номеръ 35 к. [вышло 8 №№].
Подписка и продажа номеровъ въ Одессѣ
въ книжномъ магазинѣ Э. БЕРНДТА,
Дерибас., 16. Телеф. 24-20.

На помощь воинамъ!

Къ жителямъ гор. Одессы.

Наступила холодная дождливая осень. Приближается суровая зима. Наши доблестные воины, особенно находящіеся на передовыхъ позиціяхъ, сильно нуждаются въ бѣльѣ и теплыхъ вещахъ.

Для оказанія имъ необходимой въ этомъ отношеніи помощи объявляется на 21—27 октября:

„Недѣля сбора бѣлья и теплыхъ вещей для отправки въ дѣйствующую армію".

Съ 21 октября особые отряды сборщиковъ, снабженныхъ надлежащими удостовѣреніями и сопровождаемыхъ фургонами для перевозки вещей, начнутъ обходъ квартиръ за сборомъ вещевыхъ пожертвованій. Кромѣ того, въ теченіе всей недѣли сбора будутъ приниматься ежедневно, отъ 10 до 6 час. вечера, пожертвованія вещами и деньгами въ нѣсколькихъ пунктахъ, списокъ коихъ будетъ опубликованъ дополнительно.

Сборъ пожертвованій на указанныхъ выше началахъ производенъ уже въ Петроградѣ, Москвѣ и въ нѣкоторыхъ другихъ городахъ, причемъ сопровождался вездѣ выдающимся успѣхомъ. Очередь за Одессою. Пусть же ея отзывчивое населеніе широко откликнется на настоящій призывъ и проявитъ на дѣлѣ свое сердечное, братское сочувствіе нашимъ дорогимъ „сѣрымъ героямъ", славнымъ защитникамъ Родины... Пусть каждая семья пожертвуетъ въ недѣлю сбора бѣлья, что сможетъ, не стѣсняясь ни качествомъ, ни количествомъ жертвуемаго.

Кромѣ обыкновеннаго мужскаго бѣлья (въ чистомъ видѣ), особенно необходимы теплыя носильныя вещи: портянки, фуфайки, башлыки, шарфы, напульсники, жилеты, валенки и т. п.

Въ качествѣ гостинца желательны: чай, сахаръ, консервы, галеты, сухари, шоколадъ, леденцы, а также мыло, табакъ, папиросы, спички и письменныя принадлежности.

Всѣ пожертвованные предметы, а также купленныя на пожертвованныя деньги теплыя вещи, будутъ немедленно отправлены въ дѣйствующую армію, преимущественно въ войска Одесскаго гарнизона, съ особо уполномоченными лицами.

Предсѣдатель Комитета по сбору бѣлья и теплыхъ вещей для воиновъ, въ д. Шталмейстера ВЫСОЧАЙШАГО Двора
И. Сосновскій

Отъ Предсѣдательницы Общества Попеченія о дѣтяхъ евреевъ запасныхъ, призванныхъ на дѣйствит. службу по случаю войны.

КЪ ЕВРЕЙСКОМУ НАСЕЛЕНІЮ.

Къ Вамъ взываютъ дѣти запасныхъ евреевъ. Родители кормильцы ихъ ушли на войну. Они сражаются на поляхъ брани за родину. Дѣти ихъ лишились кормильцевъ. Приближается зима. Къ мукамъ голода прибавляются муки холода. Нашъ долгъ прокормить, одѣть и обучать этихъ дѣтей—эти юныя жертвы войны. Это долгъ всякаго: богатаго и бѣднаго. Помогите же имъ. Помогите, кто чѣмъ можетъ: платьемъ, бѣльемъ и обувью въ новомъ и подержанномъ видѣ, матеріаломъ для шитья платья и бѣлья, учебниками и учебными пособіями, пищевыми продуктами; въ особенности сахаромъ, чаемъ, крупою всякаго рода, хлѣбомъ и т. п.

Всякое пожертвованіе будетъ принято съ благодарностью въ квартирѣ моей (по Воронцовскому пер., д. № 5), по понедѣльникамъ, средамъ и пятницамъ отъ 10 до 12 час. утра.

Предсѣдательница Общества Л. Г. АШКЕНАЗИ.

ЖЕРТВУЙТЕ КОРПІЮ
изъ полотна.
Необходимо для отправленія въ дѣйствующую армію.
Просятъ доставлять во дворецъ Командующаго войсками.

МЫСЛЬ, — трагедія — ЛЕОНИДА АНДРЕЕВА
разрѣшена авторомъ къ представленію на провинціальныхъ сценахъ.
СКЛАДЪ ИЗДАНІЯ Петроградъ, Поварской, 10. Книг—во „Прометей". ц. 75 к.
Къ представленію на сценѣ дозволено безусловно.
(См. „Правит. Вѣстн." № 227, отъ 29-го сентября 1914 г.). 3010

ЕВРОПЕЙСКАЯ ВОЙНА.

(По телеграфу отъ собственныхъ корреспондентовъ и ПТА).

Россія и Турція.

ВЪ М-ВѢ ИН. ДѢЛЪ.

ГРАДЪ, 18 октября. (Отъ наш. корресп.). сообщенію «Бирж. Вѣд.», въ министерствѣ дѣлъ заявляютъ, что русскому послу въ ьтинополѣ паспорта еще не вручены.

УГРОЗЫ ГЕРМАНЦЕВЪ.

ГРАДЪ, 18 октября. (Отъ наш. корресп.). свѣдѣніямъ дипломатовъ, германцы нападенія турокъ на русскіе города ли въ Константинополѣ угрожающую по- въ отношеніи турецкаго правительства, ъ, что ни передъ чѣмъ не остановятся, заставить Турцію воевать. «Гебенъ» направилъ свои пушки на султанскій дво-

НАДЕЖДЫ ТУРЕЦКОЙ МИССІИ.

ОГРАДЪ, 18 октября. (Отъ наш. корресп.).ретарь турецкой миссіи въ Петроградѣ въ ѣ высказываетъ надежду на то, что «тяое недоразумѣніе» можетъ еще завершить- агополучно.

ВЪ ПЕРСИДСКОЙ МИССІИ.

РОГРАДЪ, 18 октября. (Отъ наш. корресп.). персидской миссіи такъ же, какъ и въ мъ министерствѣ иностр. дѣлъ опроверъ извѣстіе о существованіи договора мерсіей и Турціей.

ИНСТВЕННЫЙ СЕРЬЕЗНЫЙ ПРОТИВНИКЪ.

РОГРАДЪ, 18 октября. (Отъ наш. корресп.). ч. Вр.», разсматривая составъ турецкаго а, приходитъ къ выводу, что единственнымъ езнымъ противникомъ для нашего флота ется «Гебенъ».

ВЪ НОВОРОССІЙСКѢ.

КАТЕРИНОДАРЪ (ПТА). 17 октября. Прерное сообщеніе съ Новороссійскомъ возстано- о. Наступило успокоеніе. Бѣгленцы покида- Екатеринодаръ и возвращаются въ Новорос- къ.

ВЪ ѲЕОДОСІИ.

ЕОДОСІЯ (ПТА). 17 октября. Въ городъ возгились чины государственнаго банка. Учебзаведенія открыты. Жизнь входитъ въ чную колею.

КЪ ГИБЕЛИ «ЯЛТЫ» И «КАЗБЕКА».

КЕРЧЬ (ПТА). 17 октября. Выяснилось, что изъ числа пассажировъ и команды «Ялты» и «Казбека» не досчитываютъ пока 10 человѣкъ. Спасенные доставлены въ Керчь, изъ нихъ нѣсколько раненыхъ, двое тяжело. Многіе обязаны спасеніемъ находчивости команды «Казбека», успѣвшей связать плоты при видѣ гибели «Ялты». Спасенные снабжены необходимою одеждою и приютомъ. Отдѣлъ помощи пострадавшимъ отъ войны оказалъ имъ пособіе. Градоначальникомъ выданы безплатные проѣздные билеты.

РЕКВИЗИЦІЯ СУДОВЪ.

БУХАРЕСТЪ (ПТА). Сюда сообщаютъ изъ Константинополя: «Находящіяся въ портахъ Чернаго и Мраморнаго морей суда, какъ турецкія, такъ и иностранныя, подвергнуты морскимъ министерствомъ реквизиціи въ цѣляхъ перевозки войскъ».

АРЕСТЫ.

БУХАРЕСТЪ (ПТА). Турецкая полиція приступила 16 октября къ многочисленнымъ арестамъ лицъ, подозрѣваемыхъ въ симпатіяхъ къ русскимъ и сношеніяхъ съ русскими.

МАНИФЕСТАЦІИ.

БУХАРЕСТЪ (ПТА). Младотурецкій комитетъ организуетъ воинственныя манифестаціи по всей имперіи.

«TIMES» ОБЪ ОБСТРѢЛѢ РУССКИХЪ ПОРТОВЪ.

ЛОНДОНЪ (ПТА). «Times», обсуждая обстрѣлъ турками русскихъ портовъ, говоритъ: «Союзники давно были готовы встрѣтить выступленіе Турціи. Великобританія приняла всѣ необходимыя мѣры въ Египтѣ. Греція болѣе чѣмъ готова, въ чемъ скоро придется убѣдиться Турціи, которая имѣя глупость дать себя увлечь германскими происками, произнесла собственный приговоръ. Скоро объ Оттоманской имперіи въ Европѣ останется одно воспоминаніе. Когда будетъ закончена великая борьба, Европа окажется освобожденной отъ двухъ факторовъ, угрожавшихъ міру въ теченіе пятидесяти лѣтъ—прусскаго милитаризма и пребыванія турокъ въ Европѣ».

ОПРОВЕРЖЕНІЕ.

ПЕТРОГРАДЪ, 18 октября. (Отъ наш. корресп.). На главномъ телеграфѣ опровергаютъ слухи о поврежденіи кабеля между англійскими колоніальными владѣніями и Европой.

На западномъ фронтѣ

ОФФИЦІАЛЬНОЕ ФРАНЦУЗСКОЕ СООБЩЕНІЕ.

ПАРИЖЪ (ПТА). 17 октября. Оффиціальное сообщеніе:

«На лѣвомъ флангѣ наводненія, вызванныя бельгійской арміей въ долинѣ нижняго Изера, заставили непріятельскія силы, перешедшія рѣку, отступить обратно. Во время отступленія онѣ повергались сильнѣйшему обстрѣлу бельгійской и французской артиллеріи.

16 октября германцы пытались произвести ожесточенныя контръ-аттаки противъ французскихъ и британскихъ корпусовъ, продвигавшихся въ сѣверо-восточномъ и восточномъ направленіяхъ отъ Ипра. Наши войска тѣмъ не менѣе продолжали движеніе въ намѣченныхъ направленіяхъ и отняли у непріятеля нѣкоторые опорные пункты.

Британскія войска, подвергшіяся къ сѣверу отъ Ла-Бассе нападенію превосходныхъ силъ непріятеля, перешли въ энергичное наступленіе и вновь заняли пространства, уступленныя раньше непріятелю.

Мы продвинулись впередъ почти повсюду, въ особенности въ нѣсколькихъ деревняхъ между Аррасомъ и Альберомъ, на высотахъ праваго берега рѣки Энъ ниже Суассона и по обѣимъ сторонамъ Мааса къ сѣверу отъ Вердена».

О НАСТУПЛЕНІИ НА КАЛЕ.

ЛОНДОНЪ (ПТА). Военный корреспондентъ «Times» пишетъ: «Великое наступленіе на Кале, повидимому, потерпѣло неудачу. Теперь вопросъ, что предпримутъ Вильгельмъ со своими 1.500 совѣтниками. Германскія потери въ послѣдніе десять дней превзошли всѣ прежнія потери. Германскій императоръ стоитъ лицомъ къ лицу съ пораженіемъ на обѣихъ границахъ въ то время, когда враги Пруссіи съ каждымъ днемъ становятся сильнѣе».

На восточномъ фронтѣ

ШИРОКІЕ ПЛАНЫ.

ПЕТРОГРАДЪ, 18 октября. (Отъ наш. корресп.). Германцы рѣшили перебросить возможно больше войска въ Галицію, чтобы дать возможность Австріи раздавить сербовъ и черногорцевъ и помѣшать англо-французскому флоту занять Катарро.

КТО ОНЪ?

ПЕТРОГРАДЪ, 18 октября. (Отъ наш. корресп.). Подъ Варшавой, какъ сообщаютъ «Веч. Вр.», убитъ нѣмецкій принцъ крови, во всякомъ случаѣ одинъ изъ высшихъ генераловъ.

ЗА БОЕВЫЯ ОТЛИЧІЯ.

ПЕТРОГРАДЪ (ПТА). 17 октября. Государь Императоръ соизволилъ пожаловать Георгіевское оружіе за отличіе въ дѣлахъ противъ непріятеля генералъ-лейтенантамъ: Николаю Орлову и Алексѣю Каледину; генералъ-майорамъ: Владиміру Лазареву, Якову Фоку и Евгенію Котюжинскому; полковникамъ: Ивану Трофимову, Сергѣю Кирпотенко и Алексѣю Ткаченко.

ПЕТРОГРАДЪ (ПТА). 18 октября. Государь Императоръ соизволилъ пожаловать Георгіевское оружіе полковникамъ: Лихачеву, Березовскому, Кушакевичу, Тихменеву, Тускому, Черному и Одинцову; подполковникамъ: Годлевскому, Аветчину, Вишневскому, Орлову и Богачдину; войсковымъ старшинамъ: Сѣдову и Гурьеву; ротмистрамъ: Чекатовскому, Елчанинову, Діамбекову и Панаеву; есаулам: принцу Шахъ-Рухлараб-Мирзѣ, Смирнову, Бараневичу, Непокупному и Труфанову.

Ген.-лейт. А. А. Орловъ, награжденный орденомъ св. Георгія 4-й ст.

Въ колоніяхъ.

ВЪ КАПСКОЙ КОЛОНІИ.

КЕПТОУНЪ (ПТА). 17 октября. Полк. Бритсъ сообщаетъ, что вторженіе непріятеля въ Капскую провинцію окончательно отражено. Соединенныя силы возстанцевъ и германцевъ разбиты при Скуитарифте на Оранжевой рѣкѣ. Бритсъ возвращается въ Трансвааль. Предводитель возстанцевъ Класенъ, войска котораго разбиты въ округѣ Лихтенбургъ, тяжело раненъ и взятъ въ плѣнъ.

Отголоски войны.

За-границей.

ВОЛНЕНІЯ ВЪ ГЕРМАНІИ.

ПЕТРОГРАДЪ (ПТА). Сообщаютъ, что въ нѣкоторыхъ городахъ внутренней Германіи начались волненія среди населенія. Въ Мюнстерѣ уличные безпорядки сопровождались особо суровыми мѣрами, оказавшимися необходимыми для ликвидаціи волненій.

БЕЗЪ ПРЕМІЙ НОБЕЛЯ

СТОКГОЛЬМЪ (ПТА). Шведскія научныя учрежденія, распредѣляющія преміи Нобеля, рѣшили въ виду настоящаго положенія Европы не производить въ этомъ году распредѣленія премій по литературѣ, медицинѣ, химіи и физикѣ и отложить присужденіе премій будущаго года. Распредѣленіе премій будетъ производиться ежегодно въ іюнѣ вмѣсто 10 декабря, дня смерти Нобеля, когда преміи будутъ только объявляться. Для приведенія въ исполненіе этихъ рѣшеній требуется правительственная санкція.

Одесса, 19 октября.

Три мѣсяца.

Сегодня истекаетъ три мѣсяца, какъ Германія объявила Россіи войну, вступивъ въ тотъ же день въ предѣлы Россіи и ознаменовавъ начало кроваваго пожара занятіемъ Бендина и Калиша. Одновременно Германія прервала дипломатическія сношенія съ Франціей. Съ этого момента событія стали разворачиваться съ неимовѣрной быстротой. На слѣдующій день Германія нарушила нейтралитетъ Люксембурга и Бельгіи. Прошло еще два дня и въ войну вмѣшалась Англія. Наконецъ, на четвертый день къ войнѣ съ Сербіей Австрія присоединила объявленіе войны съ Россіей, а на шестой день къ общему военному концерту примкнула Черногорія. Объявленіе войны Австріи со стороны Англіи и Франціи были только формальностью. Такимъ образомъ, въ теченіе одной недѣли брошенная Германіей искра зажгла европейскій пожаръ, къ участію въ которомъ привлечено было пять крупнѣйшихъ въ Европѣ державъ и три второстепенныхъ государства, въ общемъ человѣческая масса свыше 380 мил. душъ, располагающая военнымъ «матеріаломъ» до 25 милліоновъ человѣкъ.

То, что чрезъ двадцать дней послѣ начала войны къ ней присоединилась Японія, было уже частнымъ моментомъ, равно какъ такимъ же частнымъ моментомъ приходится признать вовлеченіе въ войну, какъ разъ наканунѣ истеченія третьяго мѣсяца борьбы, Турціи. При тѣхъ размѣрахъ, которые война приняла въ теченіе первой недѣли, дальнѣйшее ея разростаніе не обращало уже на себя вниманія тѣмъ болѣе, что нормальная жизнь была нарушена во всемъ мірѣ тотчасъ же, а рядъ государствъ—даже изъ тѣхъ, которымъ удается сохранить нейтралитетъ до сихъ поръ—увидѣло себя въ необходимости немедленно мобилизоваться—на всякій случай. Сразу, можно сказать, война стала даже не общеевропейской, а міровой, ибо и тѣ государства, которыя активно въ ней не участвовали, захвачены были ею хотя косвенно, но весьма чувствительно. Подводя итоги страшнымъ тремъ мѣсяцамъ, недостаточно перечислить число разоренныхъ городовъ, страшныя количества перебитыхъ и перекалѣченныхъ людей, милліардныя затраты воюющихъ сторонъ. Необходимо учесть и ту нищету, которую выбитая изъ колеи міровая жизнь вызвала въ государствахъ, въ войнѣ прямого участія не принимающихъ.

Милитаризмъ, который грознымъ призракомъ стоялъ надъ міромъ въ теченіе четырехъ послѣднихъ десятилѣтій, который высасывалъ всѣ со

рой стосковалось человѣчество, брошенное въ бѣшеныя волны кроваваго моря? Нѣтъ, не видно этой «земли». Можно подумать, что мы все болѣе и болѣе удаляемся еще отъ нея. Въ четвертый мѣсяцъ жестокой борьбы мы вступаемъ не только съ полной картиной того универсальнаго зла, зла мірового, безграничнаго, какимъ является современная война, но и съ печальнымъ убѣжденіемъ, что настоящая война ужасна и тѣмъ, что не можетъ быть кратковременной.

Не въ такъ называемой «цѣли» войны дѣло, «цѣли», требующей будто бы упорной борьбы, борьбы до конца, до окончательнаго сверженія противника. Суть, нужно думать, гораздо больше въ тѣхъ колоссальныхъ силахъ, между которыми происходитъ состязаніе. Міръ упорно будетъ истекать кровью и этому ужасу не будетъ конца,—въ лучшемъ случаѣ будетъ кратковременный перерывъ,—пока не вмѣшается тотъ новый рычагъ, который призванъ обновить человѣческую жизнь на фундаментѣ вѣчнаго мира.

Двухнедѣльный бой.

(НА ЗАПАДНОМЪ ФРОНТѢ).

Знаменитая битва на Марнѣ, явившаяся поворотнымъ моментомъ въ настоящей войнѣ и круто измѣнившая положеніе въ пользу союзныхъ армій, продолжалась, какъ извѣстно, девять дней, нынѣшняя же битва въ Бельгіи, долженствующая рѣшить судьбу всей франко-бельгійской кампаніи, длится уже пятнадцатый день и, хотя она видимо подходитъ къ концу, но развязки ея пока еще не видно. Началась эта битва 4 октября, когда ген. Базелеръ съ своей 80-тысячной антверпенской арміей произвелъ свой первый натискъ на отошедшую во Фландрію, послѣ паденія Антверпена, 75.000-ную бельгійскую армію, пытаясь форсировать переправу черезъ р. Изеръ. Поддержанные, съ одной стороны, отрядомъ французской морской пѣхоты, а съ другой, британской флотиліей изъ 11 мониторовъ, бельгійцы разбили нѣмцевъ на голову и отбросили ихъ на 20 верстъ къ востоку. 6 октября Базелеръ возобновилъ атаку на той же Изерѣ и потому же фронту Ньюпортъ-Диксмойденъ, но также неудачно. Были затѣмъ на другой день еще два или три такихъ же ожесточенныхъ, но и такихъ же безуспѣшныхъ натиска. Ясно было, что съ своей быстро таявшей арміей антверпенскій генералъ ни въ коемъ случаѣ не справится съ союзными силами и что для той грандіозной операціи, какую германская главная квартира въ этомъ мѣстѣ затѣвала, нужны совсѣмъ иныя силы. Въ теченіе слѣдующихъ нѣсколькихъ дней остатки арміи ген. Базелера были мало-по-малу усилены до семикорпуснаго состава. Значительная часть этихъ новыхъ силъ была отправлена на подкрѣпленіе арміи фонъ-Клуга, но около 200.000 чел. были оставлены въ Бельгіи и вмѣстѣ съ единственнымъ корпусомъ, оставшимся у ген. Базелера, составили весьма внушительную силу въ 250.000, приблизительно, человѣкъ.

Съ этой арміей нѣмцы и возобновили наступленіе во Фландріи. Вильгельмъ лично телеграфировалъ ген. Базелеру, что Ньюпортъ долженъ быть взятъ «какой бы то ни было цѣной». Гораздо легче, однако, было дать такой приказъ, чѣмъ его исполнить. Тѣ пять корпусовъ, которые ген. Базелеръ получилъ, состояли сплошь изъ новобранцевъ и ландштурмистовъ, кавалеріи при нихъ почти не было, а артиллерія—довольно слабая. Правда, и у бельгійцевъ съ французами въ этомъ мѣстѣ силы довольно слабыя, но за ними на морѣ стоитъ за то сильная британская эскадра, состоящая, вопреки телеграфнымъ извѣстіямъ, далеко не изъ однихъ рѣчныхъ мониторовъ. Единственно благодаря этой эскадрѣ франко-бельгійскимъ дивизіямъ дважды, 9 и 11 октября, удалось отбить жестокайшія германскія аттаки Ньюпорта, при чемъ наступавшіе понесли громадныя—говорятъ о 15.000 чел.—потери. Не довольствуясь этой поддержкой союзныхъ сухопутныхъ силъ, эскадра затѣмъ уже самостоятельно бомбардировала нѣмецкія позиціи у Мидлькерка и заставила нѣмцевъ увезти свою тяжелую артиллерію вглубь страны. Въ тотъ же день эскадра бомбардировала занятый нѣмцами Остенде, разгромивъ при этомъ главную квартиру ген. Базелера, причемъ погибъ начальникъ его штаба ген. Трипъ вмѣстѣ со всѣми его офицерами.

12 октября нѣсколькимъ отрядомъ арміи Базелера удалось, подъ сплошнымъ огнемъ бельгійцевъ, переправиться чрезъ р. Изеръ. Къ вечеру они были отброшены обратно за рѣку, потерявъ при этомъ около 3000 чел. Но на другой день они вернулись и несмотря на жесточайшій огонь противника, успѣли вторично переправиться на лѣвый берегъ. Продвинуться оттуда имъ, однако, не удалось ни 13-го, ни въ слѣдующіе дни. За этими передовыми отрядами черезъ рѣку мало по малу переправлялась затѣмъ и часть главныхъ силъ. И начался главный бой, съ цѣлью прорвать боевую линію союзниковъ и овладѣть побережьемъ. Что это былъ за бой, нетрудно представить себѣ, если вспомнить, что въ немъ одновременно участвовали сухопутныя войска, англійская и французская эскадра германскія и британскія подводныя лодки, и, наконецъ, французскіе аэропланы, корректировавшіе стрѣльбу судовой и сухопутной артиллеріи. Со стороны союзниковъ такимъ образомъ были пущены въ ходъ всѣ боевыя средства, какими только современная война на сушѣ и на морѣ располагаютъ. Три дня безъ перерыва, 14, 15 и 16 октября, продолжался этотъ ужаснѣйшій бой. Союзная артиллерія, судовая и сухопутная, сметала ихъ тысячами, десятками тысячъ заразъ, но, помня приказъ императора, ген. Базелеръ снова и снова посылалъ свои полки въ аттаку. Въ теченіе одной среды они въ восьми аттакахъ потеряли 22.000 чел. «Если германцы завтра же не отступятъ»—телеграфировалъ тогда военный корреспондентъ «D. Chronicle», то имъ грозитъ полное истребленіе». И они отступили. Но для этого бельгійцамъ пришлось открыть шлюзы и затопить всю долину нижняго Изера. Искусственное наводненіе одно заставило ихъ отойти. «Во время отступленія,—говоритъ телеграмма,—они подверглись сильнѣйшему обстрѣлу со стороны бельгійской и французской артиллеріи». Можно представить себѣ, что отъ этой арміи осталось послѣ такихъ боевъ, да такого отступленія.

И.

Линія послѣдняго расположенія германскихъ войскъ на франко-бельгійскомъ театрѣ военныхъ дѣйствій.

Еще о пораженіяхъ австро-германской арміи.

(НА ВОСТОЧНОМЪ ФРОНТѢ).

Согласно оффиціальному донесенію, нами одержаны 15 октября большія побѣды надъ австро-германскими войсками въ двухъ направленіяхъ—на путяхъ отъ Варшавы до Ежова и на путяхъ отъ Ивангорода къ Радому. Въ первомъ направленіи нашими войсками окончательно сломлено сопротивленіе германцевъ, пытавшихся еще держаться къ сѣверу отъ Пилицы, а во второмъ направленіи нами занятъ Радомъ и тѣснятся непріятельскіе арьергарды, идущіе вслѣдъ за отступающей арміей.

И въ томъ и въ другомъ случаѣ отступленіе австро-германской арміи сопровождалось упорнымъ сопротивленіемъ, стоившимъ непріятелю огромныхъ потерь. Въ теченіе трехъ дней продолжались упорные бои по фронту Новомястo-Рава-Ежовъ. Первая прус. армія цѣной большихъ потерь, о которыхъ сообщается во вчер. донесеніи, стремилась удержаться на этихъ позиціяхъ. У Новомяста лѣвый флангъ непріятеля находился въ непосредствен. соприкосновеніи съ центромъ, и пока лѣвый флангъ оперировалъ на фронтѣ къ сѣверу отъ Пилицы, непріятельскія операціи въ завислинскомъ районѣ представлялись непосредственно связанными между собой. Упорство боевъ на фронтѣ къ сѣверу отъ Пилицы обусловливалось еще тѣмъ, что на этомъ фронтѣ германская армія сохраняла связь съ довольно сильной группой, которая находилась въ Плоцкой губерніи около Млавы. Имѣются указанія, что послѣ пораженія германской арміи подъ Варшавой, когда германцы начали отступленіе въ югозападномъ направленіи и во время отступленія вовлечены были нашими войсками во встрѣчные бои, части млавской группы соединились съ лѣвофланговыми непріятельскими войсками и принимали участіе въ этихъ бояхъ. Но, повидимому, даже при такой поддержкѣ германцы безсильны были удержаться на занятыхъ позиціяхъ и вынуждены были поспѣшить съ отступленіемъ. Нашими войсками заняты были всѣ пункты, расположенные по фронту сраженія, въ которомъ участвовалъ лѣвый флангъ непріятельской арміи. Рава была занята 12 октября, а 15-го къ намъ перешли Стрыковъ, Новомясто и Ежовъ.

Во время войны.

ТУРЦІЯ.

Просто хотѣлось, чтобы это было такъ. Не хотѣлось вѣрить, казалось невѣроятнымъ, чтобы турки, которые живутъ гдѣ то тамъ далеко за моремъ, такъ слабы, такъ истощены не только что пережитыми войнами, и борьбой партій, своей неустроенностью, бѣдностью,—чтобы эти турки могли прийти къ намъ и сдѣлать что нибудь серьезное, рѣшиться на какой нибудь серьезно намъ угрожающій шагъ.

И всѣ вѣрили тому, что это «такъ себѣ», пустая угроза, дерзость людей, которые пользуются моментомъ и безнаказанностью. Вѣрили и даже негодовали на тѣхъ, кто предостерегалъ отъ излишней, чисто обывательской безпечности, смѣялись надъ преувеличенно чувствительными, все преувеличивающими, «трусливыми» людьми. Гдѣ мы, а гдѣ они,—какъ они посмѣютъ придти къ намъ! И эта вѣра поддерживалась еще всякими слухами о томъ, что между нѣмцами и турками въ Константинополѣ начались недоразумѣнія, что въ Адріанополѣ какой то бунтъ, кровопролитіе, и передъ зданіемъ германскаго посольства была устроена враждебная демонстрація. И что принцъ Юсуфъ Изеддинъ, назначенный генералиссимусомъ,—хотя никто и никогда не назначалъ его генералиссимусомъ,—что принцъ турецкій, какъ онъ самъ сказалъ, никогда и никакой войны съ Россіей не допуститъ.

А факты, между тѣмъ, были совсѣмъ иные. Незамѣтно, тайно, всякими неправедными и хитрыми путями переѣзжали изъ Германіи въ Константинополь нѣмецкіе офицеры, сначала морскіе, а потомъ и сухопутные, перевозились громадныя суммы денегъ, снаряды, вооруженія, части подводныхъ лодокъ, стягивались, одинъ за другимъ,—тоже тайнымъ и иногда совершенно непонятнымъ образомъ,—въ Босфоръ находившіеся въ разныхъ портахъ Чернаго моря нѣмецкіе пароходы. И никому не приходило въ голову, что если въ такой тяжелый и серьезный моментъ, когда каждый человѣкъ на счету, когда призваны подъ ружье даже юноши,—если въ такой моментъ нѣмцы пересылаютъ сюда тысячи, буквально тысячи своихъ опытныхъ, боевыхъ офицеровъ, то должно же быть въ этомъ какое нибудь серьезное намѣреніе, должно быть что-нибудь кромѣ пустой, вызывающей угрозы. Если, сами нуждаясь въ деньгахъ, нѣмцы даютъ слабой, истощенной, задолженной странѣ десятки милліоновъ, то должны же они на что нибудь разсчитывать, должны они имѣть для этого какую то серьезную цѣль. Но было еще и много другое. Уже два мѣсяца назадъ, какъ только была объявлена въ Турціи мобилизація, началось серьезное, спѣшное укрѣпленіе и вооруженіе береговъ Босфора. Вмѣсто старыхъ пушекъ,—заржавленныхъ, негодныхъ, слабыхъ, ставились новыя,—громадныя, длинныя, только что, неизвѣстно откуда и какъ, появившіяся. Вмѣсто старыхъ, плохо и первобытно устроенныхъ баттерей появились новыя, высокія, сдѣланныя такъ, что съ нихъ можно обстрѣливать все окружающее пространство, и рядомъ съ этимъ прорывали въ скалахъ и на холмахъ новыя, удобныя дороги, ставили проволочныя загражденія, закрыли минами проливъ.

Сама по себѣ мобилизація въ первое время, правда, имѣла какой то странный, какъ будто несерьезный видъ. Ходилъ по улицамъ съ барабаннымъ боемъ полуголый человѣкъ и зазывалъ гортаннымъ голосомъ запасныхъ людей въ будущую непобѣдимую армію. Ходили по улицамъ съ краснымъ магометанскимъ флагомъ такіе же страшнаго вида люди, которые устраивали патріотическую манифестацію, неизвѣстно какую и для чего. Одѣто было запасное турецкое войско въ очень жалкое отрепье.

Но потомъ и это стало измѣняться. Появилась совершенно приличнаго вида сбмундировка, вооруженіе. Стали показываться на улицахъ Константинополя обозы, какіе бываютъ обыкновенно въ европейскихъ арміяхъ.

Мы стояли далеко въ морѣ, ожидая выхода изъ Константинополя предыдущаго парохода. Но пароходъ не выходилъ. Тогда капитанъ «Царицы»,—я ѣздилъ на «Царицѣ»,—рѣшилъ войти въ Босфоръ. Мы подошли ближе и потребовали сигналами лоцмана, который бы провелъ насъ черезъ минныя загражденія. Намъ,—тоже такимъ способомъ,—отвѣтили съ берега, стойте и ждите. И мы ждали. Полчаса, часъ, два часа. Совершенно теперь опустѣвшій Босфоръ казался мертвымъ. Въ морѣ, недалеко отъ насъ, полная сѣрая сторожевая канонерка. Потомъ вышелъ изъ Босфора катеръ, подошелъ къ канонеркѣ, взялъ оттуда турецкихъ солдатъ, привезъ этихъ солдатъ намъ на пароходъ. Солдаты, взявши ружья на перевѣсъ, пошли по всему пароходу, какъ по какому нибудь подозрительному, контрабандному судну, и распоряжались чужимъ пароходомъ, какъ своимъ собственнымъ. Потомъ снята была радіотелеграфная сѣть, опечатано помѣщеніе радіотелеграфа. Все это съ явно умышленной медленностью, задержками, какъ будто желая открыто издѣваться. И мы пришли въ Константинополь даже ночью, хотя могли придти въ часъ-два дня. А на обратномъ пути было такъ: подошли мы, со стороны Константинополя, къ минным заграждеиіямъ и попросили лоцмана. Намъ отвѣтили,—станьте сейчасъ же на якорь и ждите. И мы стояли, ждали больше четырехъ часовъ. И тоже молча, терпѣливо должны были выносить, какъ все дѣлалось медленно, нехотя, съ умышленной небрежностью, какъ,—это ужъ была типичная нѣмецкая шутка,—становились солдаты у связкахъ новыхъ, громадныхъ орудій и дѣлали видъ, когда мы проходили мимо, что будутъ сейчасъ въ насъ стрѣлять.

Невозможно передать всѣхъ этихъ мелкихъ и большихъ оскорбленій. Это знаютъ только тѣ, кто ихъ переносилъ. Да и возможность говорить о нѣкоторыхъ частностяхъ явится значительно позже. Сейчасъ нужно сказать только, что въ эти тяжелыя минуты, въ этихъ тяжелыхъ и унизительныхъ условіяхъ,—а продолжались они больше двухъ мѣсяцевъ,—служащіе русскихъ пароходовъ, въ частности капитаны, держали себя съ очень большимъ тактомъ достоинствомъ, очень большой и благородной сдержанностью.

А въ это время самъ Константинополь,—чудесный, живописный, прекрасный городъ Константинополь—превращался въ нѣмецко-турецкую военную казарму. Одинъ за другимъ покидали городъ европейцы. И я помню, какъ грустно было смотрѣть,—это было около мѣсяца назадъ,—на большой французскій пароходъ, на которомъ уѣзжала изъ Константинополя французская колонія. Уѣзжавшіе французы, когда отходилъ пароходъ отъ набережной, махали платками, національными флагами, пѣли марсельезу. А остающіеся здѣсь поневолѣ до послѣдняго момента смотрѣли на нихъ грустно, молча, печальными глазами.

Какъ грустно было въ самомъ городѣ! Всегда оживленный, яркій, шумный, пестрый, живой, сверкающій колоритомъ Востока—онъ какъ то притихъ, сдѣлался угрюмымъ, холоднымъ, молчаливымъ. И въ дѣловомъ, угрюмомъ молчаніи приготовлялся къ войнѣ. А ночью недалеко отъ парохода, въ турецкомъ арсеналѣ—«Тонъ Хане» было ярко освѣщено, визжало желѣзо, стучали молоты. И были какіе то сигналы,—красные, голубые, желтые,—съ берега, съ высокой галатской башни, съ военныхъ судовъ, которыя виднѣлись неясными силуэтами здѣсь же близко возлѣ насъ.

Я знаю,—такъ мнѣ кажется,—я очень люблю восточныхъ людей,—турокъ, арабовъ. Люблю ихъ наивную, дѣтскую душу. Знаю, что подъ непривычной для насъ, «страшной» внѣшностью живетъ у нихъ то первобытное чувство правды, о которомъ мы, европейцы, давнымъ давно забыли. Привыкъ не бояться ихъ очень нами превеличеннаго фатализма. И въ самыхъ глухихъ углахъ Востока мнѣ случалось бывать безъ малѣйшаго чувства страха. Но въ послѣднюю поѣздку, когда я сошелъ на берегъ, когда увидѣлъ мрачныя, угрюмыя лица, сверкающіе недружелюбіемъ глаза, было очень жутко, тяжело. И очень непріятно было сознаніе, когда пришлось идти по кривымъ, узкимъ улицамъ Галаты. Да и въ самой Перѣ, европейской части города тоже было не лучше. Европейцевъ, или, по крайней мѣрѣ, европейскихъ костюмовъ не видно совсѣмъ. Вездѣ солдаты, офицеры, какія то военныя телѣги. И нужно было чувствовать себя въ этой обстановкѣ совершенно безпомощнымъ, беззащитнымъ, чужимъ, «ихъ» врагомъ. И все-таки долженъ сказать, что не только никакого насилія, въ такой обостренный моментъ, но малѣйшаго намека на желаніе оскорбить со стороны населенія не было.

А на Босфорѣ, въ Золотомъ Рогѣ, у Константинополя было въ это время уже совсѣмъ пустынно. И тоже было какое то странное, угрюмое молчаніе. Ни одного пассажирскаго, коммерческаго парохода. А всегда ихъ бываютъ здѣсь десятки. Только военная эскадра, только большіе, поставленные на якорь нѣмецкіе пароходы,—всего около тридцати,—съ тѣми деревянными надстройками на палубѣ, какія бываютъ, когда готовятся пароходы къ перевозкѣ массъ. И только, изъ европейцевъ, нѣмецкіе офицеры, и на сушѣ, и на водѣ.

Планъ былъ совершенно ясенъ. Нужно было въ эти два мѣсяца сначала приготовить все на морѣ и у моря. Нужно было идти съ нѣмцами, потому что нѣмцы дали деньги, вооруженіе, броненосцы, отуманили головы своими побѣдами и своей непобѣдимостью, своими сообщеніями о войнѣ, телеграммами и обѣщаніями.

А. И. РУБЕЦЪ.

Для меня это—не полковникъ Рубецъ, не «воинъ, на брани убіенный», не гражданинъ своей страны, не человѣкъ, отдавшій свою кровь, свою душу, тѣло, свою жизнь за другихъ. А Александръ Ивановичъ. Дорогой, близкій, родной, мой Александръ Ивановичъ, котораго я такъ любилъ и котораго я никогда въ жизни больше не увижу. Я могу понимать, что война требуетъ жертвъ, что онъ умеръ почетной смертью. Но я не могу всетаки понять того, что онъ умеръ, что его уже нѣтъ и не будетъ, не могу себѣ представить его мертвымъ. Мнѣ кажется, что я вижу его лицо, его добрые глаза, его привѣтливую улыбку, слышу его голосъ, чувствую его нѣжную, деликатную душу. И когда я смотрю, вотъ сейчасъ, на этотъ гробъ, на эти хризантемы, восковыя свѣчи, и хоръ поетъ, о вѣчной памяти, и рыдаетъ кто-то въ церкви, и слова молитвы обѣщаютъ міръ, гдѣ нѣтъ печали и страданій, гдѣ жизнь безконечна,—мнѣ кажется, что все это не то, что тутъ есть какое то недоразумѣніе, что не можетъ, не должно быть этого.

Осенній, унылый дождь льетъ безъ конца. Военная музыка играетъ похоронный маршъ Шопена. И, идя по скользкой дорогѣ за гробомъ, я все хочу вспомнить, какъ это было въ послѣдній вечеръ. Мы были вмѣстѣ. Небольшимъ кругомъ очень близкихъ между собою, очень привязанныхъ другъ къ другу людей. И невольно всѣ, какъ ни старались показать, что ничего не случилось, какъ ни старались, чтобы Александръ Ивановичъ былъ въ той обстановкѣ, въ которой онъ проводилъ съ нами часто время,—невольно всѣ говорили о войнѣ, о томъ, что завтра А. И. уѣзжаетъ. Самъ онъ держалъ себя съ своей обычной скромной простотой, не былъ ни преувеличенно веселъ, ни грустенъ. Можетъ быть, нѣсколько больше, чѣмъ обыкновенно, серьезенъ. И какая то странная, сѣрая тѣнь все время лежала на его лицѣ. Мы всѣ крѣпко цѣловали своего близкаго, дорогого друга, съ которымъ у насъ было такъ много общаго въ стремленіяхъ, въ склонностяхъ, въ отношеніи къ жизни. И желали ему одного,—вернуться къ намъ съ войны скорѣе—живымъ, здоровымъ, невредимымъ.

И теперь его нѣтъ и не будетъ больше, и въ томъ израненномъ, обезображенномъ, что лежитъ сейчасъ въ гробу, все то, что отъ него осталось. Я не могу, я не умѣю этого понять. Это выше моихъ силъ. Мнѣ кажется, что онъ долженъ еще придти, что онъ будетъ еще съ нами, среди насъ, что не можетъ умереть то, что было его душой. Не хочется мириться съ тѣмъ ужаснымъ, что случилось. Хочется понять, постигнуть какъ-нибудь то, чего понять нельзя. Хочется найти отвѣтъ на вопросъ, на который никогда отвѣта нѣтъ. Гдѣ онъ, что съ нимъ? Отчего нельзя больше видѣть его, говорить съ нимъ, любить его, какъ мы всѣ всегда его любили? Зачѣмъ эта смерть? Что она? И что, гдѣ тотъ, у кого были мысли, чувства, желанія, в кого зарыли сейчасъ въ эту свжую могилу?

А. Цѣновскій.

Турецкій флотъ въ Черномъ морѣ.

Вопреки всякимъ ожиданіямъ и расчетамъ, вопреки здравому смыслу, вопреки собственнымъ интересамъ Турція бросила-таки дерзкій вызовъ Россіи, а, слѣдовательно, и ея союзницамъ—Англіи и Франціи. Вызовъ этотъ былъ тѣмъ неожиданнѣе, тѣмъ преступнѣе, что со стороны Россіи въ данное время—да и вообще за послѣдніе годы—Турція встрѣчала къ себѣ самое предупредительное и внимательное отношеніе. Не было рѣшительно никакихъ причинъ къ войнѣ съ могущественной сѣверной державой; даже поводовъ къ ней невозможно отыскать въ поведеніи Россіи по отношенію къ Турціи за послѣднее время. Только слѣпое преклоненіе предъ мощью Германіи, только несбыточныя надежды на ея конечную побѣду и на щедрую награду за оказанную помощь могли толкнуть вероятно турецкаго правительственнаго механизма на опасную авантюру, въ которой ставкою является существованіе Оттоманской имперіи. Въ печати, въ корреспонденціяхъ изъ Константинополя, которыми полны были газеты за послѣдніе мѣсяцы, постоянно и много говорилось о броженіи умовъ въ турецкой столицѣ, о вызывающемъ поведеніи турокъ по отношенію къ подданнымъ Россіи, Англіи, Франціи, Италіи, объ опасеніяхъ проживающихъ въ ней иностранцевъ и о массовомъ бѣгствѣ изъ царственнаго города на Золотомъ Рогѣ; но нигдѣ нельзя было встрѣтить объясненій этому положенію дѣлъ, найти хоть малѣйшій намекъ на причины возросшаго озлобленія турокъ къ христіанамъ-иностранцамъ. Всѣ указывали на одно только — на происки Германіи, на успѣхи германской политики на Босфорѣ, опирающейся, главнымъ образомъ, на младотурокъ, вожди которыхъ, въ силу личныхъ интересовъ, душой и тѣломъ проданы Германіи. Это единственное основаніе, въ силу котораго они рѣшили придти ей на помощь, вопреки очевидной огромной опасности, угрожающей Турціи отъ войны съ Россіей въ случаѣ наиболѣе вѣроятнаго исхода ея, побѣды Россіи,—и 16 октября послали свои миноносцы и крейсера громить Одессу, Ѳеодосію и Новороссійскъ.

Враждебное выступленіе Турціи на Черномъ морѣ снова поднимаетъ передъ населеніемъ русскихъ побережій его тревожный вопросъ: что дѣлать въ виду возможныхъ бомбардированій городовъ и десантныхъ операцій со стороны турокъ? Не разъ уже указывалось съ разныхъ сторонъ, что и бомбардировки, и десанты возможны лишь при условіи господства турецк. морскихъ силъ на Черномъ морѣ. Русскій Черноморскій флотъ пока еще цѣлъ, числомъ и качествомъ своихъ боевыхъ единицъ значительно превосходитъ турецкій и обладаетъ опытнымъ, знакомымъ съ веденіемъ морской войны командным составомъ и прекрасно обученными и направленными въ плаваніи судовыми командами, воспитанными въ традиціяхъ незабвенныхъ героевъ Синопа и Севастополя. Малочисленному, нестрому, нестройному турецкому флоту, въ составъ котораго входятъ случайно прібрѣтавшіяся въ разныя, большею частью весьма отдаленныя эпохи суда, управляемыя малоопытными командирами и офицерами и плохо обученными командами, рѣдко и мало практиковавшимися въ плаваніи, не подъ силу тягаться съ русскимъ флотомъ и оспаривать у него господство на Черномъ морѣ. Нечего поэтому и думать о систематическихъ предпріятіяхъ по разгрому и разграбленію прибрежныхъ городовъ или о высадкѣ войскъ для захвата частей русской территоріи.

Тѣмъ не менѣе нельзя отрицать, что отчаянные набѣги на тотъ или иной пунктъ побережья не исключены изъ предѣловъ возможности, какъ показали набѣги 16 октября. Съ другой стороны, намъ извѣстно, что русскіе миноносцы находили возможнымъ поддерживать сношенія осажденнаго Портъ-Артура съ внѣшнимъ міромъ, несмотря на строжайшую блокаду крѣпости японскимъ флотомъ, господствовавшимъ въ то время на морѣ. Значитъ, и при отсутствіи господства на морѣ отдѣльнымъ судамъ можетъ удаваться пройти незамѣченными къ тому или другому пункту побережья и попытаться произвести въ немъ тѣ или другія операціи. Но надо замѣтить, что такія попытки будутъ всегда крайне рискованными: этотъ же опытъ Портъ-Артура показываетъ, что прорывавшія блокаду русскія суда рано или поздно обязательно кончали тѣмъ, что японцы замѣчали ихъ и топили. Да и вредъ, который могутъ нанести такія суда при своихъ налетахъ, совершенно ничтоженъ, какъ это и оказалось въ Ѳеодосіи и Новороссійскѣ. При этомъ надо имѣть въ виду, что даже самый большой успѣхъ, который могли бы имѣть турецкія суда при нападеніи на какой нибудь прибрежный городъ, самое большое разрушеніе его не оправдало бы гибели самаго малаго изъ боевыхъ судовъ турецкаго флота, такъ какъ всякая потеря боевыхъ судовъ уменьшаетъ сильное разрушеніе мирнаго города никакого шансы успѣха въ войнѣ, тогда какъ даже вліянія на исходъ войны не оказываетъ.

Если невеликъ успѣхъ, который могли бы имѣть турецкія суда, прорвавшіяся къ русскимъ берегамъ при отсутствіи господства на морѣ, то шансы на успѣхъ какой-либо десантной операціи, предпринятой при этихъ условіяхъ, смѣло можно сказать, равны нулю. Конечно, можно вообразить себѣ, что и суда съ десантомъ тоже успѣютъ проскочить незамѣченными и произвести высадку въ заранѣе выбранномъ пунктѣ побережья; мало того, исторія показываетъ, что примѣры такихъ предпріятій бывали на самомъ дѣлѣ. Самый извѣстный изъ нихъ—египетская экспедиція Наполеона въ 1798—1801 гг., во время которой удалось перевезти изъ Тулона въ Египетъ на 500 судахъ десантный корпусъ въ 35.000 человѣкъ, несмотря на то, что господство на морѣ принадлежало англичанамъ.

Тѣмъ не менѣе рискованность операціи была очевидна для всѣхъ: руководившій перевозковертовъ. И дѣйствительно, преслѣдовавшій кою и охраной десанта адмиралъ Брюи находилъ что достаточно было какого-нибудь десятка англійскихъ кораблей, чтобы разстроить всю операцію, хотя бывшій подъ начальствомъ боевой флотъ, охранявшій десантъ, состоялъ изъ 13 линейныхъ кораблей, 14 фрегатовъ и 72 корветовъ. И дѣйствительно, преслѣдовавшій французовъ адмиралъ Нельсонъ обогнавъ французскій флотъ съ десантомъ въ пути у острова Кандіи, не замѣтивъ его, и прошелъ у береговъ Египта за два дня до прибытія туда французскаго десанта. Благодаря такимъ случайностямъ, высадка удалась: 2 іюля десантный корпусъ высадился въ заливѣ Марабу и подъ геніальнымъ предводительствомъ Наполеона скоро овладѣлъ всѣмъ Египтомъ. Но окончательный результатъ все же вышелъ плачевный: французскій боевой флотъ, который только и могъ поддерживать связь высадившихся войскъ съ отечествомъ, 1-го августа 1798 года былъ разбитъ и уничтоженъ Нельсономъ при Абукирѣ, полученіе подкрѣпленій и запасовъ изъ Франціи прекратилось совершенно, и десантный корпусъ, пробывъ въ Египтѣ до конца 1801 года и одержавъ за это время рядъ блестящихъ побѣдъ, долженъ былъ въ концѣ концовъ вступить въ переговоры съ англичанами и на англійскихъ судахъ вернуться во Францію, отказавшись отъ всѣхъ своихъ завоеваній и пріобрѣтеній въ Египтѣ. Наполеонъ въ теченіе сей своей карьеры мечталъ о высадкѣ въ Англію и даже одно время очень дѣятельно готовился къ ней въ Булони; но, несмотря на близость этого пункта къ берегамъ Англіи, онъ все же не рискнулъ на эту операцію, потому что англійскій флотъ неизмѣнно держалъ въ своихъ рукахъ господство на морѣ.

Уходъ центра германской арміи привелъ къ обнаженію праваго ея фланга, оперировавшаго въ районѣ лѣваго берега Вислы у Сольца, и, повидимому, въ связи съ этимъ правый флангъ теперь также началъ отступленіе въ Петроковскую и Кѣлецкую губерніи. На это указываетъ прежде всего оффиціальное сообщеніе отъ 16 октября, отмѣчающее, что нынѣ въ завислинскомъ районѣ находятся въ отступленіи всѣ германскіе и австрійскіе корпуса, а также вчерашнее оффиціальное донесеніе, сообщающее, что отступившія австрійскія части были встрѣчены 16 октября въ районѣ Тарново нашими войсками, переправившимися черезъ Вислу южнѣе Юзефова. Здѣсь непріятель оказался подъ перекрестнымъ огнемъ и понесъ большія потери убитыми и ранеными и до 1000 человѣкъ плѣнными. Очевидно, что въ районѣ Тарнова, расположеннаго отъ лѣваго берега Вислы на разстояніи 10 верстъ, австрійскимъ войскамъ пришлось отступать подъ двусторонимъ натискомъ съ сѣвера и съ запада, и это обстоятельство послужило причиной колоссальныхъ для нихъ потерь. Отступленіе праваго фланга австро-германской арміи, согласно даннымъ оффиціальнаго донесенія, происходитъ изъ района лѣваго берега Вислы по линіи Солецъ-Тарновъ и, очевидно, такъ же, какъ и отступленіе центра и лѣваго фланга сопряжено для непріятеля съ большими потерями. Общій же фронтъ отступленія непріятельской арміи расположился теперь по линіи Лодзь-Завихвость, имѣющей протяженіе въ 185 верстъ.

Я. Е

Турецкій флотъ.

Крейсеръ „Гебенъ".

Крейсеръ „Бреслау".

Броненосецъ „Гамидіе".

Турецкій флотъ.

Въ настоящее время въ распоряженіи оттоманскаго правительства находятся три линейные корабля: «Хайръ-Эддинъ» (прежде «Барбаросса»), «Торгусъ» ;прежде «Реусъ») и «Месуліе»; два бронированные крейсера: «Гамидіе» и «Меджидіе»; 12 эскадренныхъ миноносцевъ и 10 миноносокъ.

Два первые корабля Турція пріобрѣла въ 1910 году у германскаго правительства, которое вычеркнуло ихъ изъ списка судовъ своихъ эскадръ, какъ устарѣлые, такъ какъ они были построены еще въ 1891 г. Водоизмѣстимость ихъ немногимъ превышаетъ 10.000 тоннъ; вооруженіе состоитъ изъ 6 одиннадцатидюймовыхъ, 8-ми четырехдюймовыхъ орудій и 2-хъ аппаратовъ для спусканія минъ. Въ прежнія времена эти корабли проходили 17 узловъ въ часъ; теперь едва-ли сдѣлаютъ больше 15-ти. Въ составъ экипажа каждаго изъ нихъ входитъ 600 человѣкъ.

Третій линейный корабль, «Месудіе», еще болѣе старъ: онъ построенъ въ 1874 г., а въ 1902 г. перестроенъ на итальянскихъ верфяхъ. Водоизмѣщеніе его равняется 10.000 тоннъ. Вооруженіе его состоитъ изъ двухъ сравнительно новыхъ орудій калибра 9,2 дюйма и 12-ти шестидюймовыхъ орудій. Скорость 14—15 узловъ въ часъ. Составъ его экипажа—550 чел.

Оба бронированные крейсера новаго типа; скорость ихъ равняется 22-мъ узламъ въ часъ. Каждый изъ нихъ вооруженъ двумя 6-дюймовыми орудіями, 8-ю орудіями калибра 4,7 дюйма.

Турецкіе миноносцы—по отзыву болгарскихъ военныхъ писателей—прекрасно вооружены и отличаются быстроходностью.

Недавно Турція «купила» два германскихъ корабля, которые были застигнуты войной на Средиземномъ морѣ и вынуждены были скрыться отъ преслѣдованія англо-французской эскадры въ водахъ Босфора. Это—«Султанъ Османъ» (бывшій «Гебенъ») и «Решаліе» (бывшій «Бреслау»). «Османъ»—крейсеръ типа «дредноутъ». Онъ построенъ въ Гамбургѣ и спущенъ на воду въ 1911 году. Водоизмѣщеніе его 23.000 тоннъ, скорость—28 узловъ въ часъ. Машина его развиваетъ 86.000 лошадиныхъ силъ. Онъ вооруженъ 10-ю одиннадцатидюймовыми орудіями, 12-ю шестидюймовыми и 4-мя аппаратами для выбрасыванія минъ. Экипажъ его состоитъ изъ 1100 человѣкъ.

«Решадіе»—легкій крейсеръ нѣмецкаго типа, крытый броней изъ стали толщиной въ 4 дюйма. Онъ спущенъ на воду одновременно съ «Османомъ». Водоизмѣщеніе его—4.500 тоннъ, скорость 27½ узловъ. Онъ вооруженъ 12-ю четырехдюймовыми орудіями и 2-мя аппаратами для выбрасыванія минъ. Экипажъ состоитъ изъ 380 чел.

Такимъ образомъ, какъ мы видимъ, изъ всѣхъ судовъ скромнаго турецкаго флота лишь двѣ послѣднія «покупки» имѣютъ боевое значеніе.

Правильнѣе говоря,—даже одинъ только «Османъ», потому что, «Решадіе», хотя и отличается быстроходностью, но онъ очень слабо вооруженъ.

Относительно перемѣны флага на этихъ судахъ, шелъ долгій споръ между Турціей и государствами тройственнаго согласія. Англичане отказались признать фактъ «продажи» ихъ, несмотря на перемѣну германскаго флага на турецкій, и заявили, что будутъ обстрѣливать «Османъ» и «Решадіе» такъ же, какъ обстрѣливали бы «Гебенъ» и «

ой говорять теперь совершенно открыто и
ечати и въ дипломатическихъ кругахъ.
аличности же такой связи этотъ вопросъ
рѣтаетъ характеръ весьма серьезнаго по-
ческаго фактора при опредѣленіи румыно-
кихъ отношеній. И факторъ далеко не по-
тельный.

эти соображенія прямо приводятъ къ
ченію, что вмѣшательство Румыніи въ
рывающіяся событія неизбѣжно. Вмѣша-
тво, конечно, неблагопріятное для Турціи.
этомъ мы совершенно не касались настрое-
уководящихъ круговъ Румыніи, настоя-
о требующихъ осуществленія національна-
сала—присоединенія Трансильваніи. Но ес-
ы примемъ во вниманіе и общественное
ніе, которое въ послѣднее время значи-
о усилилась и серьезность котораго игно-
ать нельзя,—получится картина неизбѣж-
выступленія Румыніи. Ближайшіе дни—
полагать—оправдаютъ мнѣніе освѣдомлен-
бухарестскаго дипломата.

Е. Шатанъ.

Турція и Персія.

rankf. Zeit.» сообщаетъ, что между Тур-
и Персіей заключенъ союзный договоръ.
Петроградѣ это отрицаютъ. Но, такъ, или
, съ возможностью турецко-персидскаго
нія приходится считаться. Нѣмецкая ди-
тія дѣлаетъ все, для того, чтобы этого
ься, и если оффиціальный союзъ обѣихъ
льманскихъ странъ еще не фактъ, онъ
ъ стать таковымъ завтра. Допустимъ, что
вительно осуществится вожделѣнное же-
Германіи, и въ Передней Азіи образует-
окъ мусульманскихъ государствъ Турціи,
и Афганистана,—явится-ли это серьез-
угрозой для державъ тройственнаго согла-

въ коемъ случаѣ. Прежде всего, надо
ть на слѣдующее. Долгое время именно
ничество въ Турціи и Персіи раздѣляло
ессы тѣхъ державъ, которыя теперь вхо-
въ составъ европейской коалиціи. Но
разъ за послѣдніе годы наблюдается здѣсь
я солидарность въ тактикѣ Англіи и Рос-
А. дѣйствуя солидарно, противогерманская
ція непобѣдима, всесильна въ Азіи, какъ
Европѣ. Имѣть въ виду этотъ моментъ
ычайно важно, такъ какъ на традиціон-
англо-русскихъ разногласіяхъ строилъ
разсчеты не только воинствующій пангер-
мъ, но и возрождающееся движеніе па-
мизма.

Германіи въ данномъ случаѣ говорить не
одится. Значитъ, остаются одни мусуль-
кія государства, изъ которыхъ серьезно
ъ быть приняты во вниманіе, конечно,
Турція и Персія. Между ними въ сущ-
никогда не существовало тѣснаго кон-
, зато въ прошломъ имѣется очень мно-
ментовъ, когда онѣ между собою враждо-
на почвѣ религіозной и политической.
многихъ мусульманскихъ племенъ, числен-
которыхъ обнимаетъ сотни милліоновъ
ѣкъ, лишь турки-сунниты и персы-шіиты
уютъ въ настоящее время самостоятельныя
арства. Но, нѣкогда весьма могуществен-
эти страны теперь находятся въ полномъ
ѣ. Сыны ислама, очевидно, утеряли спо-
сть къ государственному строительству,
рганизованному творчеству. Конституціон-
движеніе не обновило ни турецкой, ни пер-
ой жизни,—это весьма знаменательный
ъ. За послѣднее пятилѣтіе особенно воз-
экономическая и политическая зависи-
Турціи и Персіи отъ европейскихъ дер-
Въ сущности, ихъ государственный су-
ситетъ на три четверти подорванъ. А если
арство не обладаетъ полнотой власти и
висимости, тогда матеріальныя и духовныя
его, какъ бы велики онѣ не были, теряютъ
значеніе.

какими бы цѣлями Турція и Персія ни
очали между собой союзъ, съ оборонитель-
или наступательными, онѣ врядъ-ли смо-
его использовать. Тутъ дѣло не столько
омъ, что этому помѣшаетъ Европа, сколько
отсутствіи у обоихъ государствъ внутрен-
и внѣшней, организаціонной, крѣпости, а
ъ населенія сильнаго національно-полити-
го самосознанія, которое способно творить
а. Развѣ можно серьезно говорить объ
ланскомъ патріотизмѣ арабовъ? Развѣ Пер-
представляетъ собою одно органическое
? Любопытно слѣдующее. Въ 1877—8 г.,
не (раздѣленные между тремя государст-
приняли горячее участіе въ войнѣ и дѣя-
о помогали Россіи. Арменія представ-
собою какъ бы закавказскую Польшу,
также разорвана на три «забора». Въ борь-
европейской коалиціи съ Турціей и Персіей,
не несомнѣнно, заняли бы ту же позицію,
и поляки. Так. образомъ, единственный со-
льный элементъ (среди инородцевъ-христі-
въ этихъ странахъ обратился бы противъ
Это частность, но чрезвычайно характер-
и важная.

итикъ—не историкъ. Для насъ въ дан-
минуту должно быть безразлично, кто би-
ъ въ томъ жалкомъ, плачевномъ состоя-
до котораго дошли Персія и Турція—един-
ныя въ мірѣ мусульманскія государства.
ъ этимъ считаемся, какъ съ фактомъ, а
ъ можетъ быть только одинъ. И Турція
ерсія—государства полуниціи, некультур-
дезорганизованныя, явно разлагающіяся,
близко напоминающія «живые трупы».
каждое изъ нихъ безконечно слабо и быст-
приближается къ своей гибели, то отъ сое-
нія они ничего выиграть не могутъ. Двѣ
тельныя величины при сложеніи не да-
положительной.

Свой.

Морскіе сюрпризы.

слѣдніе неожиданные поистинѣ пиратскіе
ги турецкихъ или нѣмецко-турецкихъ су-
на мирное населеніе приморскихъ городовъ,
и можно было ожидать, породило самые раз-
разные, самые противорѣчивые и очень часто
шенно нелѣпые толки. Если вообще въ во-
ахъ военныхъ наша публика мало освѣдом-
то еще болѣе эта неосвѣдомленность дастъ
знать во всемъ, что касается войны на мо-
Въ этомъ отношеніи публика готова рисо-
себѣ возможность самыхъ нелѣпыхъ, са-
невѣроятныхъ сюрпризовъ.

которые, напримѣръ, доходятъ до того, что
ваютъ, будто возможно какими-нибудь нѣ-
ыми минами, случайно разбросанными из-
задержать выходъ въ море цѣлаго флота или
лизовать послѣдній. Между тѣмъ, не пони-
ъ, что не въ каждомъ мѣстѣ могутъ быть
вдены мины, что при извѣстной значи-
ой глубинѣ воды это невозможно. Не по-
ютъ далѣе, что устраненіе нѣсколькихъ, слу-
разбросанныхъ минъ не представляетъ
ыхъ затрудненій и является дѣломъ ка-
-нибудь 3—4 часовъ для спеціальныхъ тра-
ъ. Слѣдовательно, при такихъ условіяхъ,
флота, съ достаточными силами, не можетъ
вопроса о парализованіи его дѣйствій или
возможности выхода для свободнаго крейси-
нія въ море такимъ путемъ изъ-за выше-
еденныхъ обстоятельствъ.

освѣдомленность публики внушаетъ ей так-
разныя неосновательныя опасенія относи-
о легкой возможности высадки непріяте-
необходимыхъ мѣръ защиты и т. д. Въ дѣй-
тельности же, какъ извѣстно, десантъ воз-
нъ только при установившемся уже господ-
на морѣ, требуетъ огромнаго количества
спортныхъ судовъ, согласованія съ дѣй-
ми и цѣлями сухопутной арміи и т. д., и
Но, кромѣ того, для того, чтобы на это
нуть, требуется еще найти подходящее для
мѣста, малозащищенное и пр. Между тѣмъ,
омъ положеніи, которое создано настоящей
ой, воюющія стороны, едва только является
ожность подобной опасности, принимаютъ
необходимыя мѣры защиты, начиная отъ
льнаго минированія своихъ портовъ, бере-
говъ, стягиванія вооруженныхъ силъ разныхъ
родовъ оружія въ наиболѣе важные пункты,
усиленія артиллеріи и кончая другими необ-
ходимыми серьезными мѣрами.

Такимъ образомъ, характеръ и размѣръ сюр-
призовъ, которые приноситъ морская война,
всѣмъ вышеуказаннымъ значительно суживается
и ограничивается. Само собою разумѣется, тре-
буется крайняя бдительность и осторожность;
кромѣ того, въ разныхъ мѣстахъ могутъ быть
лица, которыя своимъ образомъ дѣйствій мо-
гутъ накликать опасность.

Тонъ.

Къ судьбѣ колонистовъ Палестины.

Судьба русско-подданныхъ, населяющихъ Па-
лестину и Сирію, пріобрѣтаетъ жгучій ин-
тересъ, давая себя чувствовать по многочис-
леннымъ запросамъ, обращеннымъ къ редакціи
родственниками палестинскихъ поселенцевъ. Въ
мѣстныхъ освѣдомленныхъ кругахъ намъ дали
по интересующему вопросу слѣдующія разъяс-
ненія.

Какъ извѣстно, большую часть, почти свыше
одной третьи всѣхъ русско-подданныхъ поселен-
цевъ Палестины, составляютъ евреи. Коренныхъ
русскихъ, за исключеніемъ монаховъ, въ Палес-
тинѣ почти что нѣтъ. Христіанское населеніе
Палестины исчисляется въ 100 т. чел., изъ кото-
рыхъ болѣе половины составляютъ арабы-хри-
стіане, за которыми идутъ нѣмцы, греки и др.
Мусульманскій міръ представленъ въ 400—450
т. правовѣрныхъ.

Вопросъ о возможной судьбѣ русско-поддан-
ныхъ евреевъ, какъ видно изъ приведенныхъ
цифръ, подобно маленькому утесу заброшенныхъ
въ огромномъ мусульманско-арабскомъ морѣ, под-
нимался уже раньше, въ связи съ нарушеніемъ
правильнаго сообщенія между Одессой и турец-
кими портами. Интересовавшіеся имъ еще тогда
обратились къ русскому консулу въ Яффѣ,
прося указать, что можно ожидать въ случаѣ
выступленія Турціи. Консулъ, успокоивъ, за-
явилъ, что бояться нечего, такъ какъ англійскій
флотъ крейсируетъ вдоль палестинскихъ береговъ
и всегда въ состояніи остановить враждебныя
дѣйствія турокъ. Почти въ томъ же смыслѣ
далъ отвѣтъ и англійскій консулъ въ Палестинѣ.
Окончательное успокоеніе внесли іерусалимскія
власти заявленіемъ о томъ, что мирные жители
ни въ какомъ случаѣ не могутъ пострадать.

Успокоительныя извѣстія получались и род-
ственниками палестинскихъ поселенцевъ, что
еще больше способствовало ослабленію тревоги
за участь колонистовъ. Одновременно бѣднѣйшей
части евр. населенія въ Палестинѣ американ-
скимъ посланникомъ въ Константинополѣ евреемъ
Моргентау было переслано на собственномъ ста-
ціонерѣ около полмилліона марокъ, полученныхъ
имъ изъ Америки. Успокоительныя завѣренія и
матеріальная поддержка со стороны консуловъ
европейскихъ державъ создали въ палестинскихъ
колоніяхъ убѣжденіе, что приняты мѣры, чтобы
политическія событія не отразились на палес-
тинскомъ населеніи.

Пока положеніе въ Палестинѣ и Сиріи освѣ-
домленныя въ дѣлахъ колоній лица считаютъ
малоизмѣнившимся. Несмотря на неожиданность
послѣднихъ событій представители европейскихъ
державъ и С.-А. С. Штатовъ, находящіеся въ
Іерусалимѣ, Яффѣ и Хайфѣ, сумѣютъ защитить
интересы европейцевъ, если имъ дѣйствительно
будетъ угрожать опасность.

По свѣдѣніямъ вполнѣ достовѣрнымъ, Палес-
тина не будетъ служить ареной для турецкихъ
операцій. Одно изъ серьезныхъ доказательствъ
тому—отзывъ турецкимъ правительствомъ воин-
скихъ частей, стоявшихъ въ Палестинѣ. Нѣ-
сколько болѣе серьезнымъ является опасеніе, что
будетъ ощущаться недостатокъ въ Палестинѣ
и Сиріи въ провіантѣ, а также возможность
реквизицій.

Однако, полное истощеніе запасовъ въ Палес-
тинѣ съ ея колоніями, производящими все не-
обходимое въ количествѣ достаточномъ на цѣ-
лый годъ, считается невозможнымъ. Реквизиція
же съ уходомъ изъ Палестины войскъ не пред-
видится.

Такъ въ общемъ въ довольно оптимистиче-
скихъ тонахъ обрисовали положеніе колони-
стовъ Палестины запрошенныя нами лица.

—ій.

СУЛТАНЪ МАГОМЕТЪ V ВЪ СВОЕМЪ РАБОЧЕМЪ КАБИНЕТѢ.

На восточномъ театрѣ.

Изъ „Армейскаго Вѣстника".

«Арм. Вѣстн.» даетъ дальнѣйшій обзоръ во-
енныхъ дѣйствій на русско-прусскомъ фронтѣ
на сѣверѣ.

На русско-прусскомъ фронтѣ на сѣверѣ.

12-го и 13-го октября въ раіонѣ Граево-Лыкъ
продолжался бой между нашими и германскими
войсками. Нѣмцы, усиленные подошедшими под-
крѣпленіями, упорно отстаиваютъ рядъ укрѣп-
ленныхъ заранѣе позицій и контръ-ударами пы-
таются остановить нашъ натискъ, но успѣха
нѣтъ. Наши войска, отбрасывая противника,
выбили германскія войска изъ ихъ прочно за-
нятыхъ позицій и въ своемъ продвиженіи впе-
редъ захватили на германской территоріи рядъ
селеній. На остальномъ фронтѣ безъ перемѣнъ,
идетъ рядъ мелкихъ стычекъ.

На фронтѣ Торнъ—Краковъ.

Русскія войска, преслѣдовавшія 10-го и 11-го
октября отступающаго противника, нанесли рядъ
пораженій германскимъ арьергардамъ, пытав-
шимся задержаться на позиціяхъ вдоль рѣчекъ
Равка, Скерневка и Рылька (раіонъ м. Скер-
невицы). Города Ловичъ, Скерневицы и Рава
взяты нашими войсками аттаками въ штыки,
и нѣмцы отброшены на западъ и юго-западъ.

Сбивъ сильные германскіе арьергарды, русскія
войска при энергичномъ преслѣдованіи нагнали
главныя силы германской арміи и заставили
нашего противника развернуться и принять
бой. Корпуса австро-германской арміи развер-
нулись по линіи Кутно (въ 30 верстахъ на юго-
западъ отъ г. Плоцка) — Рава — Нове Място
—Бялобржеги (на р. Пилицы) — устье р.
Ижанки — и далѣе на югъ.

Пользуясь лѣсистой и пересѣченной мѣстно-
стью, противникъ встрѣтилъ наши войска
встрѣчнымъ ударомъ. 11-го, 12-го и 13-го октября
на этомъ фронтѣ завязалось большое сраженіе
между нашими и австро-германскими войсками.

Австро-германская армія съ тяжелой артил-
леріей, поставленной въ окопахъ, оказываетъ
упорное сопротивленіе натиску нашихъ войскъ.

Въ ночь съ 12-го на 13-е октября противникъ
произвелъ рядъ аттакъ, которыя нашими вой-
сками отбиты, и нѣмцы понесли большія по-
тери.

13-го октября сраженіе приняло значитель-
ные размѣры. Противникъ, стягивая подкрѣп-
ленія, напрягаетъ всѣ усилія, чтобы остановить
наступленіе и преслѣдованіе нашихъ войскъ и
заставить перейти насъ къ оборонѣ.

Ожесточенный бой кипитъ на всемъ фронтѣ.

Нашими войсками, благодаря доблести и са-
моотверженной храбрости, къ вечеру 13-го ок-
тября одержанъ рядъ частичныхъ успѣховъ.
Первыми не выдержали адскаго свинцоваго огня
австрійцы, которые начали отступать густыми
колоннами на юго-западъ. Германскія войска
еще держатся, но наши войска тѣснятъ ихъ
и медленно продвигаются впередъ.

За эти два дня боя (12-го и 13-го октября)
нашими войсками захвачено въ плѣнъ 49 офи-
церовъ и болѣе 4800 нижнихъ чиновъ, и взя-
то 6 пулеметовъ и 18 орудій.

На галиційскомъ фронтѣ.

12-го и 13-го октября аттаки австрійцевъ
продолжались, теряя свою стремительность и
упорство къ югу отъ Самбора и усиливаясь по
лѣвому берегу р. Сана.

Наши войска, разбивъ къ 12-му октября юж-
ную группу австрійцевъ, перешли въ наступле-
ніе, выславъ впередъ для преслѣдованія свою
конницу.

Противникъ, чтобы поддержать свои отсту-
пающія части, спустилъ съ Карпатъ къ городу
Долина (въ 80 верстахъ на юго-востокъ отъ Сам-
бора) сильную колонну. Эта колонна нашими
войсками разбита и разсѣяна.

12-го и 13-го преслѣдованіе разбитыхъ ав-
стрійскихъ силъ нашими войсками продолжа-
лось.

При преслѣдованіи захвачено м. Турка (въ 35
верстахъ на югъ отъ Самбора).

ВЪ ПРУШКОВѢ.

«Рѣчь» пишетъ: «Нѣмцы въ Прушковѣ взя-
ли заложниками 300 человѣкъ, поляковъ и ев-
реевъ; они держали ихъ въ сараѣ, кормили
сырой капустой. Обывательскій комитетъ по-
сылалъ арестованнымъ хлѣбъ, но онъ не все-
гда доходилъ до нихъ. По словамъ заложни-
ковъ, они часто платили большія деньги за доста-
вляемый хлѣбъ. Ихъ заставляли работать въ око-
пахъ. Если ихъ всегда передъ собой, даже во время
отступленія. Нѣсколько старыхъ евреевъ гнали
впереди войска вплоть до Скерневицъ. Залож-
ники разсказываютъ, что нѣмцы снимали съ
плѣнныхъ сапоги, говоря, что русская кожа
очень хороша. Исходъ ожесточеннаго двухдневнаго
боя въ Прушковѣ рѣшила штыковая аттака
нашихъ войскъ. Жители все время сидѣли
въ погребахъ. Нѣмцы угнали скотъ, лошадей,
разграбили квартиры. Въ костелѣ расквартиро-
ваны были солдаты. Синагогу превратили въ
конюшню. Во дворцѣ гр. Потоцкаго стоялъ
штабъ нѣмецкой арміи. Все вино изъ погребовъ
выпито. Нѣмцы настолько увѣрены бы-
ли въ побѣдѣ, что выдавали на забранные то-
вары квитанціи съ обозначеніемъ мѣста пла-
тежа въ варшавскомъ магистратѣ».

Членъ Гос. Думы **В. А. Маклаковъ**, по слухамъ, раненый на театрѣ войны.

СТУДЕНТЪ-ГЕРОЙ.

Ректоръ петроградскаго университета полу-
чилъ сообщеніе, что въ ночь съ 4-го на 5-ое
сентября убитъ на передовой позиціи поручикъ
Партъ, призванный изъ запаса слушатель Им-
ператорскаго петроградскаго университета.

«Это былъ храбрый офицеръ, въ короткое вре-
мя снискавшій любовь подчиненныхъ и това-
рищей. Мнѣ хотѣлось бы,—пишетъ авторъ со-
общенія,—какъ его бывшему ротному коман-
диру, чтобы память о немъ не умерла среди
товарищей вмѣстѣ съ нимъ».

РАНЕНЫЙ ДОБРОВОЛЕЦЪ.

Уроженецъ города Кременчуга, сынъ кан-
дидата правъ, б. казеннаго раввина Фрейден-
берга, находившійся въ числѣ студентовъ льеж-
скаго университета, съ начала войны посту-
пилъ добровольцемъ въ бельгійскую армію.
На-дняхъ родители Фрейденберга получили увѣ-
домленіе, что сынъ ихъ въ одномъ изъ по-
слѣднихъ боевъ раненъ былъ въ голову и
находится на излеченіи въ лазаретѣ въ Бельгіи.

ТРЕЗВЫЙ ГОЛОСЪ.

И. Е. Рѣпинъ пишетъ въ «Пет. Кур.».

«Уже не разъ заявлялось нѣкоторыми лицами
(Ѳ. И. Шаляпинымъ и др.), что стали появлять-
ся интервью, сочиненныя безъ вѣдома лицъ, отъ
которыхъ заявляются мнѣнія—неизвѣстными ав-
торами. Прошу редакціи журналовъ и газетъ не
помѣщать впредь, безъ моей подписи, сообщеній,
очевидно, сочиняемыхъ другими лицами.

Здѣсь къ случаю заявляю, что, совсѣмъ не
раздѣляю нашихъ крайнихъ увлеченій местью.
Такъ, напримѣръ, изъ-за одичалаго, потерявшаго
образъ человѣка—отъявленнаго разбойника—
Вильгельма II, намъ мѣнятъ названія и формы рѣ-
чи считаю дѣломъ недостойнымъ великой Россіи.
Шагъ этотъ мелкій и не можетъ имѣть серьезнаго
смысла въ отношеніяхъ двухъ сосѣднихъ народо-
въ, связанныхъ великимъ разумнымъ движе-
ніемъ европейской культуры.

Развѣ мы можемъ вычеркнуть изъ нашего кур-
са совершенствованія имена Гете, Шиллера, Бет-
х..ва, Моцарта, Вагнера и др. великихъ геніевъ
Германіи, во всѣхъ отрасляхъ знанія, философіи,
техники, культуры, искусства, медицины, возду-
хоплаванія... и т. д. и т. д. Развѣ можно обойти
и игнорировать намъ эти откровенія человѣчес-
тву, за которыя у каждаго, кто мыслитъ, шевель-
нется въ душѣ благоговѣйное чувство благодар-
ности и счастья на землѣ. И вдругъ изъ-за ка-
марильи, потерявшей разумъ для грабежей и раз-
боевъ всего мирнаго человѣчества (среди бѣла
дня мы бросаемся на всѣхъ нѣмцевъ, готовы
упразднить ихъ языкъ, словомъ, бросаемся на тѣ
же хулиганскія выходки, какія не переносимъ въ
теперешнемъ нѣмецкомъ поколѣніи, развращен-
номъ до самой грязной низости своимъ лгуномъ
кайзеромъ... И что же? мы подражаемъ имъ?! Ме-
ня въ жаръ бросаетъ отъ стыда при мысли отъ на-
шей первой недостойной вылазки на зданіе поус-
скаго посольства въ Питерѣ—это достойно ны-
нѣшнихъ глупыхъ германцевъ, для разрушенія
нужны только—глупость и невѣжество. Но, къ
счастью, человѣчество имѣетъ великое примиряю-
щее на землѣ благо въ своей жизни—смерть...
Пользуйтесь этою эволюціи. Имѣйте терпѣніе пере-
ждать. Вырветъ это уродство, порожденное одурѣ-
лымъ уродомъ, народится новое благотворное по-
колѣніе. Раздастся изъ Германіи гимнъ правдѣ
и труду,—гимнъ счастія и радости на землѣ;
люди-братья подадутъ другъ другу руки и соеди-
нятся въ вѣчный союзъ мира. И начнется, на-
конецъ, жизнь, завѣщанная намъ Спасителемъ Хри-
стомъ.

Илья Рѣпинъ.

Убитые и раненые.

Въ «Русскомъ Инвалидѣ» напечатано:

Убиты: капп. Арзабѣевскій Николай Петровичъ,
полк. Ачкасовъ Михаилъ Васильевичъ, подполк.
Балицкій Михаилъ Антоновичъ, полк. Ерофѣевъ
Иванъ Алексѣевичъ, шт.-капп. Калининъ Николай
Сергѣевичъ, подпор. Козловскій Владиміръ Іосиф-
овичъ, капп. Кононовъ Николай Александровичъ,
подполк. Корнъ Казиміръ-Валерій Ивановичъ,
полк. Крабе Леонидъ Карловичъ, подполк. Ленцъ
Оскаръ Алексѣевичъ, шт.-капп. Марцишевскій
Иванъ Болеславовичъ, прап. Михельсонъ, под-
полк. Молчановъ Николай Авдѣевичъ, подполк.
Мыловъ Николай Сергѣевичъ, подпор. Покров-
скій Василій Васильевичъ, поруч. Худояръ-Ханъ
Габдула-Рахманъ Бекъ-Аминовичъ, капп. Цеприн-
скій, Цѣкавый Александръ Александровичъ, под-
пор. Чернова Григорій Ивановичъ, капп. Шкей-
вась Николай Ивановичъ, прап. Экземплоровъ.

Умерь отъ ранъ: полк. князь Вачнадзе Кон-
стантинъ Ивановичъ.

Ранены: подпоруч. Алѣевъ Ростиславъ Нико-
лаевичъ, шт.-капп. Базиленичъ Алексѣй Дмитріе-
вичъ, подпор. Барабановъ Борисъ Ивановичъ,
подпор. Баумана Александръ Рудольфовичъ, под-
поруч. Безобразовъ Сергѣй Анатоліевичъ, прап.
Бочаровъ Павелъ Григорьевичъ, поруч. Васильевъ
Василій Григорьевичъ, поруч. Вознесенскій Пав.
Павловичъ, капп. Володинъ Евгеній Федоровичъ,
прап. Вымеръ, капп. Вышеславцевъ Михаилъ
Васильевичъ, шт.-капп. Георгіевичъ Михаилъ Ми-
лошевичъ, шт.-капп. Гурскій Михаилъ Григорье-
вичъ, подпор. Даниловскій Николай Николае-
вичъ, прап. Дельманъ Григорій Александровичъ,
капп. Джанаевъ Илья Дзаніуковичъ-Гавриловичъ,
поруч. Жуковъ Гавріилъ Алексѣевичъ, шт.-капп.
Загайны Константинъ Павловичъ, поруч. Зна-
менскій Дмитрій Константиновичъ, полк. Зна-
менскій (контуженъ) Федоръ Федоровичъ, капп.
Ивановъ Григорій Федоровичъ, поруч. Климен-
ко Николай Аполлоновичъ, подполк. Козловъ
Сергѣй Михайловичъ, шт.-капп. Константиновъ
Петръ Эрастовичъ, поруч. Коптевъ Александръ
Георгіевичъ, подпор. Коревицкій Адамъ Казими-
ровичъ, капп. Кранцъ Евгеній Платоновичъ,
Подполк. Крыжовъ Константинъ Дмитріевичъ,
подпор. Кубаревъ Пантелеймонъ Александро-
вичъ, поруч. Кучуковъ Сулейманъ Юнусовичъ,
прапор. Ламейко Николай Михайловичъ, прап.
Лобановъ Михаилъ Ивановичъ, подпоруч. Лю-
бомировъ Иванъ Ивановичъ, шт.-капп. Мань-
ковцевъ Николай Феодоровичъ, прап. Медвѣ-
девъ Александръ Ивановичъ, поруч. Минер-
винъ Михаилъ Михайловичъ, капп. Михайловъ
Сергѣй Гавриловичъ, подпор. Нагурскій Кон-
стантинъ Николаевичъ, штабсъ-капитанъ Не-
лидовъ Борисъ Владиміровичъ, поруч-
никъ Нефедовъ Николай Михайловичъ,
прап. Никулинъ, прап. Образцовъ, прап. Панае-
въ, капп. Панкратовъ Василій Ивановичъ, пор.
Панферовъ Василій Михайловичъ, поруч. Пент-
ко Іосифъ Казимировичъ, подпор. Перетятъ Але-
ксандръ Георгіевичъ, подпор. Побуковскій Ни-
колай Романовичъ, прап. Потаповъ, подпор.
Попхверовъ Георгій Георгіевичъ, прап. Рабчев-
скій, капп. Раковъ Дмитрій Дмитріевичъ, прап.
Растаскуевъ Николай Петровичъ, подпор. Ры-
жовъ Михаилъ Михайловичъ, подпор. Санков-
скій Адамъ Александровичъ, капп. Сахановъ
Петръ Николаевичъ, подпор. Синевъ Григорій
Петровичъ, подпор. Склярвевскій Александръ
Федоровичъ, капп. Соколовъ Петръ Ивановичъ,
подполк. Стуковъ Михаилъ Михайловичъ, подпор.
Сумароковъ Михаилъ Ефимовичъ, прап. Су-
минъ, шт.-капп. Тарасевичъ Георгій Владимиро-
вичъ, прап. Тарновскій Афанасій Олимпіевичъ,
подпор. Телегуловъ Сеидъ-Гирей Селиховичъ,
подполк. Трофимовъ Николай Софроновичъ, полк.
Троицкій-Сенютовичъ Викторъ Викторовичъ,
шт.-капп. Ульянинъ (тяжело) Владиміръ Петро-
вичъ, пор. Успарскій Владиміръ Артемьевичъ,
подпор. фонъ-Фессингъ Николай Георгіевичъ,
подпор. Филипповъ Александръ Александровичъ,
шт.-капп. Филипповъ Ник. Вас. подполк. Ходо-
ровскій Конст. Каз., капп. Хосровіани Г. Сергѣе-
вичъ, подпор. Цвѣтковъ Федоръ Павловичъ, под-
пор. Часовниковъ Альвіанъ Ивановичъ, подъес.
Шаркуновъ Николай Васильевичъ, капп. Шафринъ
Николай Артемьевичъ, капп. Широковъ Михаилъ
Васильевичъ, капп. Юшкевичъ Іосифъ Яковлев-
вичъ, подпор. Ярошевскій Анатолій Викентье-
вичъ, поруч Ярцевъ Дмитрій Николаевичъ, капп.
Ятнекъ Андрей Давидовичъ, кол. ассес. младш.
врачъ Яковлевъ Глѣбъ Борисовичъ.

Контужены: прап. Байченко Николай Кирилло-
вичъ, пор. Бѣлоцерковскій Михаилъ Андре-
евичъ, прап. Григорьевъ, подполк. Ивановъ Але-
ксѣй Владиміровичъ, капп. Катцъ Алексѣй Нико-
лаевичъ, подпор. Кремповскій Владиміръ Алек-
сандровичъ, ген.-маіоръ Орловъ (остался въ
строю) Александръ Васильевичъ, подпор. Пере-
бейносъ Никифоръ Никитичъ, подполк. Пестри-
ковъ Сергѣй Сергѣевичъ, капп. Пономаревъ Дмит-
рій Алексѣевичъ, капп. Рудневъ Аполлонъ Иль-
ичъ, подпор. Синевъ Иванъ Петровичъ, подпор.
Стрижаковъ Яковъ Алексѣевичъ, подпор. Украин-
цевъ Поликарпъ Владиміровичъ, Щепетильни-
ковъ Алексѣй Ивановичъ.

Безъ вѣсти пропали: подпор. Гокъ Анатолій
Петровичъ, шт.-капп. Крошковъ Борисъ Романо-
вичъ, прап. Назаренко, поруч. Ордынскій Деонп-
сій Владиміровичъ, прап. Паасьянъ-Яновичъ.

Объявленный убитымъ подпоручикъ Талан-
кинъ Николай, какъ оказывается раненъ; объ-
явленный убитымъ прапорщикъ Андреенко
оказывается подпоручикъ; объявленный безъ
вѣсти пропавшимъ прапорщикъ Либштейнъ
Генрихъ эвакуированъ въ Петроградъ.

(Р. Инв.).

Въ Варшавѣ получено извѣстіе изъ Па-
рижа о смерти на войнѣ служившаго во фран-
цузской арміи Гершинскаго, сына извѣстнаго
эмигранта.

Въ Севастополь прибыли раненые въ бо-
яхъ: подполк.: Поповъ Николай Николаевичъ и
Завитаевъ Константинъ Алексѣевичъ.

Въ Херсонъ прибыли раненые: подпоруч.:
Гейкеръ Всеволодъ Юрьевичъ, Старостенко
Михаилъ Павловичъ, прапорщ. Кузнецовъ Ле-
онидъ Семеновичъ. (Р. Сл.).

Въ Кишиневѣ отслужена панихида по поруч.
Петрѣ Ив. Армотовѣ

„Смѣлый" турокъ.

Рис. MAD.

Нѣмецъ: Турокъ никого не боится; вотъ видите, онъ даже показываетъ языкъ нашему врагу.

На западномъ театрѣ.

ФРАНЦУЗСКІЙ ФЛОТЪ ВЪ АДРІАТИКѢ.

Г. Оганьеръ, морской министръ, сдѣлалъ со-
вѣту министровъ докладъ о дѣятельности фран-
цузскаго флота.

Французскій флотъ, подъ командою адмирала
Бує-де-Лапейрера, сперва занялся снабженіемъ
Антивари, а потомъ произвелъ развѣдку адріа-
тическихъ островъ между Каттаро и Лиссою.
Когда корабли подошли къ Рагузѣ, то австрій-
скія власти и нотабли немедленно бѣжали изъ
города, воспользовавшись для этой цѣли двумя
приготовленными поѣздами, которые ушли на
полныхъ парахъ. Итальянцы и славянская часть
населенія оставались совершенно спокойными.
Мы легко могли бы превратить Рагузу въ пе-
пелъ, если бы пожелали слѣдовать примѣру
германскихъ войскъ. Бѣгство австрійскихъ вла-
стей, однако, вполнѣ удовлетворило насъ. Фран-
цузы никогда не будутъ обижать населенія,
настоящія симпатіи котораго къ Франціи, имъ
хорошо извѣстны. Эскадра ограничилась тѣмъ,
что уничтожила французскую станцію радіотеле-
графа и всѣ военныя учрежденія. Эскадренный
миноносецъ «Сабреташъ» взялъ нѣсколько во-
енно-плѣнныхъ на маякѣ Питтони. Суда ав-
стрійскаго боевого флота по обыкновенію пря-
тались за укрѣпленіями Каттаро и Полы.
Одинъ изъ непріятельскихъ аэроплановъ бро-
силъ въ море 2 бомбы, разсчитывая попасть
ими въ наши корабли, но самъ былъ сбитъ
ловченской артилеріей. Поискъ, произведенный
по побережью, окончательно убѣдилъ адмирала
Бує-де-Лапейрера въ полной инертности австрій-
скаго флота, который укрылся въ двухъ край-
нихъ портахъ кроато-далматійскаго побережья,
т. е. въ Каттаро и въ Полѣ. Эскадра осмотрѣ-
ла острова Меледу, Курцолу, Лезину, Лагосту
и, наконецъ, Лиссу. Нигдѣ непріятеля обна-
ружено не было.

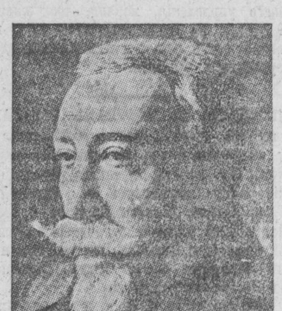

Анатоль Франсъ, извѣстный писатель, назначен-
ный комендантомъ Версаля.

КАКЪ СПАССЯ ПРИНЦЪ ОСКАРЪ?

Изъ Копенгагена пишутъ въ «Times», что сынъ
императора Вильгельма принцъ Оскаръ обязанъ
своимъ спасеніемъ... сердечному припадку.

Принцъ со своимъ полкомъ былъ встрѣченъ
огнемъ тюркосовъ, сидѣвшихъ на деревьяхъ.
Всѣ офицеры, окружавшіе принца, были перебі-
ты. Сильное возбужденіе принца сопровожда-
лось сердечнымъ припадкомъ, отъ котораго онъ
упалъ въ безсознательномъ состояніи. Тюрко-
сы, сочтя принца мертвымъ, оставили его. Нѣ-
которое время спустя принцъ былъ приведенъ
въ чувство и увезенъ съ поля битвы.

ПЛАНЪ РУЗВЕЛЬТА.

Въ «New-Iork-Times» напечатана статья Руз-
вельта, излагающая схему всеобщаго мира. Руз-
вельтъ признаетъ, что схема его несовершенна,
но полагаетъ, что ея осуществленіе можетъ
принести нѣкоторую пользу, особенно нейтраль-
нымъ государствамъ.

Схема Рузвельта сводится къ слѣдующему.
Великія державы вступаютъ между собою въ
соглашеніе объ образованіи трибунала, рѣше-
ніямъ котораго они подчиняются сами и за-
ставляютъ другихъ подчиняться силою оружія.
Создается всемірная лига мира и права, изъ
которой выдѣляется вышеуказанный трибуналъ.
Въ составъ трибунала входятъ представители
каждой изъ націй, но эти послѣдніе присягаю-
тъ, что въ каждомъ отдѣльномъ случаѣ они
будутъ выступать не какъ защитники своихъ
государствъ, а какъ безпристрастные судьи.
Участники лиги входятъ между собою въ сог-
лашеніе о вопросахъ,изъятыхъ изъ компетен-
ціи суда, какъ-то: территоріальная неприкосно-
венность, невмѣшательство во внутреннія дѣла
и т. д.

При осуществленіи этого плана, по мнѣнію
Рузвельта, можно было бы приступить и къ
ограниченію вооруженій.

РѢЧЬ БЕРНШТЕЙНА.

Берлинскій комендантъ подвергъ аресту на
трое сутокъ извѣстнаго с.-д. экономиста Берн-
штейна за рѣчь на собраніи рабочихъ. «Vor-
waerts» приводитъ выдержки изъ этой рѣчи.
«Надѣюсь,—сказалъ Бернштейнъ,—миръ будетъ
заключенъ въ непродолжительномъ времени. У
насъ говорятъ объ аннексіи Бельгіи, но та-
кая политика была бы ошибочной. Для насъ
было бы несчастьемъ, если бы Германія нача-
ла мирные переговоры въ роли диктатора. Это
возстановило бы противъ насъ другіе культур-
ные народы. Говорятъ о какихъ-то тридцати-
сорока милліардахъ контрибуціи, которой нуж-
но обложить побѣжденныхъ, но такую неслыхан-
ную сумму уплатить немысл

Россія и Турція.

(ИСТОРИЧЕСКІЙ ОЧЕРКЪ).

«...Твой щитъ на вратахъ Цареграда».
Пушкинъ.

Турція нашъ исконный, «изначальный» противникъ. Въ народной рѣчи—это символъ врага, отъ столкновенія съ которымъ, какъ отъ судьбы, не уйдешь и не уйдешь. Символъ врага некротимаго, хотя и поверженнаго въ прахъ. «Россія боролась съ Турціей въ теченіе четырехъ вѣковъ, и представленіе о туркѣ, какъ о нашемъ непримиримомъ врагѣ, вытѣснило въ воображеніи простого русскаго человѣка имена и образы всѣхъ прочихъ иностранцевъ, съ которыми пришлось нашему государству столкнуться на тѣсномъ историческомъ пути.

— Опять турка забунтовала—говоритъ у Гл. Успенскаго смирнѣйшій мужичекъ, узнавъ, что «Россія посылаетъ куда то войска и готовится къ жестокой борьбѣ (хотя на этотъ разъ въ дѣйствительности турокъ, какъ путный, сидѣлъ дома и не затѣвалъ никакихъ баталій).

Русская исторія наполнена шумомъ и громомъ войнъ съ османами.

До Петра Великаго мы совершили нѣсколько неудачныхъ походовъ въ знойныя Крымскія степи. Кто то зажигалъ тамъ сухую траву; и дымъ, гарь душили нашихъ воиновъ; люди умирали отъ жажды, и военачальники вынуждены были возвращаться назадъ, не достигнувъ намѣченной цѣли.

Украйна и Польша вынесла въ XVII в. не одинъ натискъ турецкій и памятъ о св. рѣльхъ орахъ до сихъ поръ живетъ въ народныхъ пѣсняхъ и думахъ «Ой берите бурки: наступаютъ турки, наступаютъ турки страшные да злые, за мечи беритесь, на коней садитесь да сгибайте луки, крѣпкіе, тугіе»....

Петръ Великій въ 1696 году взялъ у турокъ Азовъ, но потомъ принужденъ былъ пойти на уступки, благодаря большимъ потерямъ и людьми и деньгами въ продолжительной, хотя и побѣдоносной войнѣ со шведами.

При Аннѣ Іоанновнѣ, у мѣстечка Ставучанъ, Минихъ разбилъ чуть ли не стотысячное турецкое войско, а вслѣдъ за тѣмъ взялъ и Хотинъ—событіе, воспѣтое современнымъ піитой въ великорѣчивой одѣ.

Екатерина II придала войнѣ съ Турціей, какъ извѣстно, видъ защиты балканскихъ славянъ, тѣмъ сонмъ фанатически настроенныхъ мусульманами. Она краснорѣчиво призывала угнетенныхъ къ возстанію противъ восточныхъ деспотовъ.

Полковникъ русской службы Каразинъ, одѣтый въ платье нищаго-странника, съ посохомъ въ рукѣ и мѣдной иконой на груди, обходилъ славянскіе города и мѣстечки и распространялъ воззванія императрицы. Среди христіанскаго населенія Турціи начались сильное движеніе, и въ Черногоріи, Албаніи, Герцеговинѣ и Босніи появились толпы вооруженныхъ повстанцевъ. Рядъ войнъ съ Турціей при Екатеринѣ II закончился для насъ большими пріобрѣтеніями, и балканскіе христіане, по крайней мѣрѣ, на пергаментѣ мирного договора, получили полную амнистію и свободу вѣроисповѣданія. Это было время смѣлыхъ полетовъ «Екатерининскихъ орловъ». Среди нихъ—и самое громкое имя:

Любимецъ битвъ и врагъ интригъ и споровъ,
Фельдмаршалъ, знаменитый князь Суворовъ,

какъ писалъ Байронъ въ VII пѣснѣ «Донъ-Жуана».

Побѣдоносная война съ Турціей при Александрѣ I завершилась бухарестскимъ миромъ въ 1812 г., наканунѣ, почти за нѣсколько дней, до вторженія Наполеона. Турція вновь подтвердила дарованныя ею (на бумагѣ) привилегіи балканскимъ славянамъ и, конечно, вновь послѣ войны отказалась провести ихъ въ жизнь.

Въ самомъ началѣ слѣдующаго царствованія опять выступаетъ на сцену съ грозной настойчивостью злополучный восточный вопросъ. Дѣла на Балканахъ были такія. Національное движеніе грековъ вылилось въ форму открытаго возстанія, которое привѣтствовали въ Европѣ всѣ «свободы мѣрные сыны». Великій англійскій поэтъ отдалъ дѣлу эллиновъ и мысли свои, и время, и талантъ, и матеріальныя средства и, наконецъ, жизнь. Въ знаменитой пьесѣ: «Возстань же Греція—она уже возстала!»—пьесѣ, которую можно назвать послѣднимъ завѣщаніемъ автора «Чайльдъ Гарольда», Байронъ, обращаясь къ своему мятежному духу, писалъ:

Страна, гдѣ смерть быть можетъ славной
Предъ тобой!
Возстань и докажи скучающей вселенной,
Что жилъ ты, какъ поэтъ, а умеръ, какъ
герой!

Одинокій въ осажденномъ греческомъ городѣ, добровольно отстаивающемъ свою свободу, умеръ «властитель нашихъ думъ», царь романтическій поэзіи. Пушечными выстрѣлами привѣтствовали турки эту смерть, прекрасный трагическій финалъ сверкающей упоительной жизни. Возстаніе грековъ повело къ русско-турецкой войнѣ 1828—29 гг., которая имѣла послѣдствіемъ признаніе самостоятельности родины Ѳемистокла и Аристида и независимости сербскаго княжества.

Въ этомъ столкновеніи Россіи съ Турціей былъ одинъ высоко-драматическій эпизодъ—уничтоженіе соединенной англо-французско-русской эскадрой всего непріятельскаго флота.

87 лѣтъ тому назадъ Россія, Франція и Англія—по знаменательному совпаденію теперешніе союзники—дали Турціи урокъ, очевидно, теперь ею основательно забытый. Было это въ 1827 г. какъ разъ въ октябрѣ мѣсяцѣ. 28 кораблей союзниковъ при 1300 орудіяхъ стали на якорь противъ турецкаго флота, состоявшаго изъ 66 судовъ съ 2084 пушками. Война еще не была объявлена, и въ Европѣ даже полагали, что многодумныя дипломатическія головушки сумѣютъ ее безъ труда отвратить. Огонь на судахъ былъ открытъ съ турецкой стороны. Непріятелемъ былъ убитъ парламентеръ, посланный союзниками для переговоровъ. Началось сраженіе, и черезъ нѣсколько часовъ послѣ перваго выстрѣла, надъ водами Наваринской бухты стояли черные столбы дыма отъ догорающихъ турецкихъ судовъ—ни одно изъ нихъ не ушло отъ гибели. Турція послѣ полнаго разгрома въ 1829 г. принуждена была заключить выгодный для насъ адріанопольскій миръ.

Переходимъ къ кампаніи 54—55 гг. Подробности ея извѣстны каждому русскому человѣку. Здѣсь и славная севастопольская оборона, напоминая своего Гомера въ лицѣ молодого офицера, гр. Л. Н. Толстого (но Гомера не славныхъ вождей, а самоотверженныхъ героевъ-солдатъ), и общественное движеніе, разлившееся, какъ бурныя воды, по нашему отечеству послѣ смерти Императора Николая Павловича.

Война эта была и оглавленіемъ нашего прошлаго и заглавіемъ будущаго. Приходилось бороться, кромѣ Турціи, еще съ сильной группой европейскихъ государствъ—съ Англіей, Франціей и Италіей (Сардиніей) при явно враждебномъ намъ нейтралитетѣ Австріи. Францъ-Іосифъ, незадолго до того спасенный Николаемъ I изъ пламени венгерскаго возстанія, двинулъ свои войска въ тылъ русской арміи.

«Изумилъ міръ своей неблагодарностью», какъ говорили тогда въ Петроградѣ.

Пріѣздъ въ Россію австрійскаго эрцгерцога на похороны Императора Николая вызвалъ въ столицѣ бурю негодованія. Выразитель этого настроенія—Ѳ. Тютчевъ писалъ въ 1855 г.

И какъ не грянетъ отовсюду
Одинъ всеобщій кличъ тоски:
Прочь, прочь австрійскаго Іуду
Отъ гробовой его доски!
Прочь съ ихъ предательскимъ лобзаньемъ,
И весь «апостольскій» ихъ родъ,
Будь заклейменъ однимъ прозваньемъ:
«Искаріотъ, Искаріотъ!»

Послѣдней нашей войной съ Турціей была война 77—78 года. Тридцать шесть лѣтъ тому назадъ Россія подняла свой мечъ на защиту страждущихъ славянъ. Вспыхнуло на Балканахъ возстаніе босняковъ и герцеговинъ, стонавшихъ подъ гнетомъ чернаго безправія и неслыханныхъ экономическихъ притѣсненій. Волненія угнетенныхъ народностей вызвали со стороны султана такую мѣру: для укрощенія строптивыхъ онъ рѣшилъ пустить въ Европейскую Турцію орды дикихъ наѣздниковъ-башибузуковъ, которые и произвели нещадный разгромъ мирныхъ славянскихъ городовъ и мѣстечекъ. О широтѣ разгула этой слѣпой звѣриной силы можно судить по такому факту: разслѣдованіе, обнаружило, что въ одной Болгаріи было вырѣзано башибузуками не менѣе 12 тысячъ жителей обоего пола и разнаго возраста.

Европа въ ужасѣ протестовала, и султанъ Абдулъ-Азисъ былъ готовъ уже предпринять коечто для умиротворенія своихъ несчастныхъ и озлобленныхъ подданныхъ, но тутъ закопошились въ ночи «тайны константинопольскаго двора», Не плодъ скудной фантазіи парижскаго романиста Габріэля Габоріо, а чудовищныя «тайны» дѣйствительной придворной жизни.

Произведенъ былъ дворцовой переворотъ, и Абдулъ-Азиса сперва лишили престола, а затѣмъ бросили въ подвалъ тюрьмы, гдѣ онъ былъ вскорѣ задушенъ палачемъ-солдатомъ, подосланнымъ его врагами.

Придворная партія въ Константинополѣ и слышать не хотѣла объ уступкахъ...

Въ результатѣ—вспыхнула война съ Россіей.

Подъ вліяніемъ общественнаго мнѣнія, возмущеннаго звѣрствами турокъ, и горячей славянофильской агитаціи, Императоръ Александръ II рѣшилъ воевать, хотя онъ ясно сознавалъ, что Россіи предстоятъ тяжелыя испытанія...

Достоевскій съ его «утопическимъ пониманіемъ исторіи», описалъ намъ это горячее время: «Подымалась духомъ и сердцемъ вся Россія»...

Среди добровольцевъ мы встрѣчаемъ Гаршина, будущаго автора «Четырехъ дней»; среди «военныхъ» корреспондентовъ—«Глѣбушку» Успенскаго...

Рѣшался вопросъ національной совѣсти, вопросъ солидарности родственныхъ племенъ.

Въ январѣ 1878 г. мы подошли къ Константинополю. «Да, Золотой Рогъ и Константинополь—все это будетъ наше»—читаемъ мы въ «Дневникѣ писателя» (мартъ, 1877 г.), но «Золотой Рогъ и Константинополь» нашими не стали...

Послѣ блестящихъ побѣдъ на полѣ брани, мы на берлинскомъ конгрессѣ были разбиты наголову хитрыми европейскими дипломатами и пошли на чрезвычайныя уступки...

Общество наше встрѣтило съ недоумѣніемъ и глубокой скорбью извѣстія о горестныхъ дняхъ засѣданія берлинскаго конгресса.

Иванъ Аксаковъ на публичномъ засѣданіи «Славянскаго общества» въ громовой рѣчи указалъ на новую печальнѣйшую эру для балканскихъ народовъ: начало преобладанія ненавистной ему Австріи.

«Народъ... ждетъ и надѣется—сказалъ онъ въ заключеніе своей исторической рѣчи.—Не солжетъ его надежда, потому что не преломится Царское слово: «Святое дѣло будетъ доведено до конца». Долгъ вѣрноподданныхъ велитъ намъ надѣяться и вѣрить,—долгъ же вѣрноподданныхъ велитъ намъ и не безмолвствовать въ эти дни беззаконія и неправды, воздвигающихъ средостѣніе между Царемъ и землею, между Царской мыслью и народной думой. Ужели и въ самомъ дѣлѣ можетъ раздаться намъ сверху въ отвѣтъ внушительное слово: «Молчите, честныя уста! гласите лишь вы, лесть и кривда».

То, о чемъ грезилъ Аксаковъ, можетъ быть, свершаетъ теперь могучій союзникъ—«созидающее время», и оно, это время, какъ будто повторяетъ русскому народу древнее пророчество:

«...Твой щитъ на вратахъ Цареграда!».

К. Б—нъ.

Морисъ Метерлинкъ, по слухамъ, раненый въ бою.

Одесса и война.

ОБЯЗАТЕЛЬНОЕ ПОСТАНОВЛЕНІЕ,
по Одесскому градоначальству,

изданное на основаніи п. п. 1, 2 и 3 стат. 19 правилъ о мѣстностяхъ, объявляемыхъ состоящими на военномъ положеніи.

1) Въ предѣлахъ всего градоначальства воспрещается зажигать свѣтовыя рекламы и вывѣски, иллюминацію и всякіе рекламные фонари.

2) На судахъ, находящихся въ порту, воспрещается имѣть какъ наружные огни, такъ равно освѣщенные иллюминаторы и окна.

3) Владѣльцы квартиръ, изъ оконъ коихъ видно море, обязываются, съ наступленіемъ сумерекъ, либо вовсе не освѣщать комнатъ съ такими окнами, либо, освѣщая, закрывать ихъ ставнями или темными шторами.

4) На всей территоріи порта и на тѣхъ городскихъ площадяхъ, улицахъ, переулкахъ и дворахъ, съ которыхъ видно море, воспрещается зажигать уличные фонари и наружные огни у домовъ и торговыхъ помѣщеній, а также имѣть зажженные фонари у автомобилей и экипажей какъ частныхъ, такъ и должностныхъ лицъ, во время стоянки.

5) Въ районахъ, указанныхъ въ п. 4, послѣ 6 ч. вечера воспрещаются прогулки и скопленіе публики.

6) Послѣ 6 ч. вечера воспрещается въѣздъ на автомобиляхъ на территорію порта постороннимъ лицамъ. Съ того же времени въ портъ вовсе прекращается допускъ публики за линію желѣзной дороги. Лица же, проживающія въ этомъ районѣ, при возвращеніи послѣ указаннаго времени, обязаны имѣть при себѣ пропуски отъ подлежащаго начальства.

Виновные въ нарушеніи настоящаго обязательнаго постановленія, входящаго въ силу со дня его опубликованія, будутъ подвергаемы, по постановленію одесскаго градоначальника, заключенію въ тюрьмѣ или крѣпости на срокъ до трехъ мѣсяцевъ или денежному штрафу, въ размѣрѣ до трехъ тысячъ рублей, за исключеніемъ виновныхъ должностныхъ лицъ, которыя будутъ привлекаемы къ отвѣтственности въ порядкѣ службы.

Главный начальникъ одесскаго военнаго округа и генералъ-губернаторъ, генералъ-отъ-инфантеріи **Эбеловъ.**

ЗАКРЫТІЕ РЕСТОРАНОВЪ И «ЕВРОПЕЙСКОЙ» ГОСТИНИЦЫ.

(Постановленіе главнаго начальника одесскаго военнаго округа и генералъ-губернатора).

На основаніи п. 12 ст. 19 правилъ о мѣстностяхъ, объявляемыхъ состоящими на военномъ положеніи, я постановилъ закрыть на все время состоянія одесскаго градоначальства на военномъ положеніи:

1) Кафе-ресторанъ на углу Преображенской ул. и Соборной площ., принадлежащій германско-подданнымъ Максу и Павлу Бернгардовымъ Либманамъ.

2) Ресторанъ «Квисисана» на углу Преображенской и Греческой улицъ, принадлежащій австрійско-подданнымъ Эдуарду и Елисаветѣ Берте, и

3) «Европейскую» гостиницу, съ имѣющимся при ней ресторономъ, на углу Пушкинской и Ланжероновской улицъ, принадлежащую германско-подданному Адольфу Васильеву Магенеру.

Прошу г. одесскаго градоначальника распорядиться о приведеніи въ исполненіе настоящаго моего постановленія.

Главный начальникъ одесскаго военнаго округа и генералъ-губернаторъ, генералъ-отъ-инфантеріи **Эбеловъ.**

18 октября 1914 г.
№ 72.

ВЫСЫЛКА ГЕРМАНСКИХЪ И АВСТРІЙСКИХЪ ПОДДАННЫХЪ.

На основаніи п. 17 ст. 19 правилъ о мѣстностяхъ, объявляемыхъ состоящими на военномъ положеніи, главный начальникъ одес. военнаго округа и ген.-губернаторъ постановилъ выслать изъ Одессы въ Казанскую губ. 563 австрійскихъ и германскихъ подданныхъ.

Къ послѣднимъ событіямъ.

ПОХОРОНЫ ЖЕРТВЪ ТУРЕЦКАГО НАБѢГА.

Вчера происходили похороны погибшихъ на «Донцѣ» судоваго врача Николая Ивановича Щеголькова, матроса Ивана Гриценко и комендора Дорофея Кошелапа. Передъ выносомъ тѣлъ у гробовъ жертвъ, набѣга турецкихъ миноносокъ въ церкви при одесскомъ военномъ госпиталѣ въ 1 часъ дня отслужена была панихида.

На панихиду явились г. одесскій градоначальникъ шталмейстеръ И. В. Сосновскій, и. д. начальника одесскаго окружнаго штаба генералъ-маіоръ Шишкевичъ, начальникъ морского отдѣленія штаба капитанъ I ранга П. Н. Головнинъ, помощникъ его—лейтенантъ И. А. Кононовъ, офицеры погибшей канонерской лодки «Донецъ», во главѣ съ командиромъ—капитаномъ I ранга Шатулинскомъ и старшимъ офицеромъ «Донца» старшимъ лейтенантомъ Апушкинымъ. Тутъ же присутствовала часть спасшейся команды «Донца» и др.

Для отданія воинскихъ почестей погибшимъ морякамъ командована была въ госпиталь на похороны воинская часть съ оркестромъ. На гробы возложены были вѣнки съ прочувствованными надписями на лентахъ отъ офицерскаго состава и команды «Донца», былъ возложенъ вѣнокъ отъ одесскаго гор. общественнаго управленія и друг. По окончаніи панихиды, останки были вынесены сослуживцами изъ церкви и установлены на катафалки. При исполненіи оркестромъ «Коль славенъ» и похороннаго марша процессія съ тремя траурными колесницами направилась по Пироговской улицѣ на военное кладбище, гдѣ состоялось погребеніе при установленномъ салютѣ.

Погибшему судовому врачу «Донца» Н. И. Щеголькову было всего 26 лѣтъ. Онъ родился 10 ноября 1888 года, окончилъ военно-морскую медицинскую академію, а въ службу въ качествѣ судоваго врача вступилъ въ прошломъ 1913 году. Д-ръ Щегольковъ былъ холостъ.

Вчера происходили похороны погибшаго въ ночь на 16-ое октября во время набѣга на одесскій портъ непріятельскихъ миноносцевъ матроса портоваго катера № 2-й, Григорія Пивеня. Изъ квартиры покойнаго въ одесскомъ порту гробъ вынесенъ былъ на рукахъ помощникомъ начальника порта С. Н. Акимовымъ и другими чинами портоваго управленія, служащими портовыхъ катеровъ и матросами. Похоронная процессія направилась къ Приморской церкви, гдѣ состоялось отпѣваніе, послѣ чего послѣдовала на 3-ье христ. кладбище, гдѣ тѣло было предано землѣ. Отдать послѣдній долгъ погибшему явились представители различныхъ службъ: портоваго управленія, моряки, сослуживцы, и много народа. На гробъ возложены были вѣнки отъ осиротѣвшей семьи и отъ чиновъ одесскаго портоваго управленія.

ПАНИХИДА ПО ЖЕРТВАМЪ НАБѢГА.

Сегодня въ каѳедральномъ соборѣ, послѣ литургіи совершено будетъ архіерейскимъ служеніемъ отпѣваніе жертвъ турецкаго нападенія на одесскій портъ: служащихъ въ Русско-Дунайскомъ пароходствѣ Никиты Бескиша и Григорія Охрименко и на минномъ заградителѣ «Бентау» Корнѣя Распопова, Леонтія Быстрицкаго и служащаго сахарнаго завода Якова Прокопенко. Затѣмъ состоятся похороны.

Администрація Р. о. п. и т. устраиваетъ въ понедѣльникъ, въ 2 часа, въ Николаевской портовой церкви, заупокойную панихиду по служащимъ, погибшимъ на потопленныхъ минами у мыса Такля въ Керченскомъ проливѣ пароходахъ общества «Ялта» и «Казбекъ»—К. Поляновскомъ, О. Сахновскомъ, А. Чупринѣ, Ѳ. Суденко, С. Мисецкомъ, И. Полегонькомъ, В. Пригодѣ, М. Евонѣ и І. Качуринскомъ.

ВЪ ТУРЕЦКОМЪ КОНСУЛЬСТВѢ.

Въ связи съ послѣдними событіями, происшедшими въ одесскомъ порту, вчера въ мѣстномъ турецкомъ консульствѣ занятій не было. Турецко-подданные, которые приходили по своимъ дѣламъ, не допускались въ канцелярію консульства. Нѣкоторые мусульмане, спѣшащіе оставить предѣлы Россіи, явились въ консульство визировать свои паспорта, но вынуждены были уйти ни съ чѣмъ. Турецкій консулъ подвергнутъ домашнему аресту. Въ предупрежденіе могущихъ произойти непріятностей, у дверей консульства дежурятъ полицейскіе чиновники.

ВЪ РУМЫНСКОМЪ КОНСУЛЬСТВѢ.

Вчера въ румынскомъ консульствѣ продолжалась усиленная визировка паспортовъ иностранцами, спѣшащ. на родину. Въ числѣ ихъ было нѣсколько греческихъ резервистовъ, отправляющихся въ Грецію черезъ румынскую территорію. Въ консульствѣ визировало также свои паспорты значительное число итальянцевъ, преимущественно рабочихъ.

Р. о. п. и т., Россійское общество, Добровольный флотъ и другія мѣстныя частныя пароходства, вчера предложили экспортерамъ и грузоотправителямъ въ теченіе 24 часовъ принять всѣ грузы и товары, находящіеся въ пакгаузахъ и складахъ. Въ противномъ случаѣ, всѣ означенныя пароходства снимаютъ съ себя всякій рискъ, и грузы будутъ вывезены за счетъ и рискъ владѣльцевъ.

ПРИБЫВШІЕ ПАРОХОДЫ.

За послѣдніе два дня въ одесскій портъ прибыли пароходы: Розенфельда и Грагерова—«Восточная Звѣзда», Островскаго—«Вѣра» и Коропатницкаго—«Русь» съ грузами соли изъ Евпаторія. Переходъ до Одессы пароходы совершили вполнѣ благополучно и ничѣмъ на моемъ никакихъ другихъ судовъ не встрѣчали.

ТОРГОВЛЯ СЪ ТУРЦІЕЙ.

Наряду съ реквизиціей судовъ въ Турціи, несомнѣнно, происходитъ теперь усиленная реквизиція иностран. грузовъ. Къ счастью, благодаря тому, что реквизиція иностранныхъ грузовъ производилась еще до начала послѣднихъ событій, русскіе экспортеры въ послѣднее время отправляли въ Турцію товары лишь по полученіи покрытія стоимости товаровъ. Операціи эти производились при участіи банковъ, которые, имѣя авансы турецкихъ импортеровъ, выплачивали мѣстнымъ экспортерамъ стоимость товаровъ по представленіи коносаментовъ на погруженный товаръ.

Необходимо, впрочемъ, оговориться, что въ послѣднее время въ Турцію экспортировался почти исключительно одинъ спиртъ, покупаемый преимущественно для нуждъ военнаго вѣдомства.

Несмотря на то, что спиртъ выписывался Турціей за наличный расчетъ, одесскимъ экспортерамъ спирта грозятъ колоссальные убытки. Согласно полученному заказу экспортеры закупили 1000 бочекъ спирта, оцѣниваемаго приблизительно въ 1 м. 400 т. руб. Часть этого спирта уже начала погружаться на пароходъ «Царица», но послѣ набѣга турецкихъ миноносцевъ спиртъ былъ снятъ съ парохода. Нынѣ, въ виду требованія администраціи Р. о. п. и т., экспортеры озабочены вывозкой спирта изъ пакгаузовъ пароходства. Естественно, что закупка такого большого количества спирта при отсутствіи вывоза и закрытія внутренняго рынка грозитъ экспортерамъ большими убытками.

ПОДПОЛКОВНИКЪ А. А. БИБЕРЪ.
(Некрологъ).

Отмѣченное у насъ на дняхъ свѣдѣніе, что вслѣдъ за командиромъ 16 стрѣлковаго Его Величества полка, полковникомъ Азарьевымъ палъ въ бою и замѣститель его—батальонный командиръ подполковникъ А. А. Биберъ,—подтвердилось оффиціально.

Подполковнику Аполлону Александровичу Биберу было 42 года. Онъ воспитывался въ московскомъ кадетскомъ корпусѣ и Александровскомъ московскомъ военномъ училищѣ. По окончаніи училища, А. А. 18-лѣтнимъ офицеромъ поступилъ въ 16 стрѣлковый полкъ и все время до конца своихъ дней, служилъ въ этой воинской части. 2 года назадъ А. А. Биберъ былъ произведенъ Государемъ Императоромъ въ Ливаніи въ подполковники. Далѣе А. А. былъ назначенъ баталіоннымъ командиромъ того же полка и во главѣ своей части выступилъ на войну съ австрійцами въ Галицію. За отличіе въ бою происходившаго 12 августа, А. А. представленъ къ Георгіевскому кресту, съ производствомъ въ слѣдующій офицерскій чинъ и къ наградѣ золотымъ оружіемъ.

8 октября подполковникъ А. А. Биберъ, послѣ 11-дневнаго боя палъ.

Послѣ покойнаго остались вдова и сынъ—воспитанникъ одесскаго кадетскаго корпуса.

Тѣло А. А. Бибера будетъ доставлено въ Одессу. Какъ полагаютъ, оно прибудетъ одновременно съ останками полковника Азарьева.

Вчера въ одес. каѳедральномъ соборѣ отслужена была панихида по полковникѣ Биберѣ.

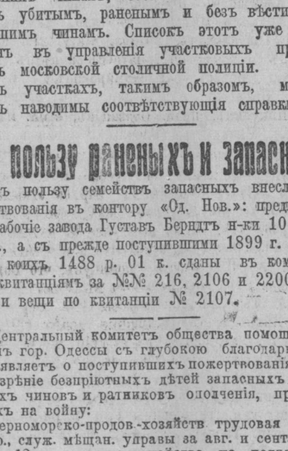

А. Биберъ.

ПРИБЫТІЕ РАНЕНЫХЪ.

Вчера прибыли въ Одессу изъ дѣйствующей арміи слѣдующіе раненые воинскіе чины:

Офицеры: капитанъ Георгій Корниловичъ Фроловъ, прапорщикъ Эдуардъ Эдуардовичъ фонъ-Розенбаумъ, прапорщикъ Михаилъ Ивановичъ Панаіотаки.

Нижніе чины: Гершъ Ицковичъ Тенгбаумъ, Антонъ Михайловичъ Илющенко, Николай Сидоровичъ Шевченко, Николай Демьяновичъ Иванченко, Никифоръ Михайловичъ Сутинскій, Дмитрій Ипатьевичъ Кривулинъ, Зися Хаимовичъ Ландесманъ, Иванъ Гавриловичъ Рубповъ и Хаимъ Абозъ. Послѣдній солдатъ тяжело раненъ на Карпатскихъ горахъ и доставленъ въ Одессу въ серьезномъ состояніи. На носилкахъ его перенесли въ автомобиль и въ сопровожденіи врача В. И. Гольденберга отправили въ одесск. воен. госпиталь.

СПРАВКИ ОБЪ УБИТЫХЪ И РАНЕНЫХЪ.

Главнымъ штабомъ, съ цѣлью предоставить большія удобства публикѣ, справляющейся о нижнихъ чинахъ, составленъ именной списокъ убитымъ, раненымъ и безъ вѣсти пропавшимъ чинамъ. Списокъ этотъ уже разосланъ въ управленія участковыхъ приставовъ московской столичной полиціи.

Въ участкахъ, такимъ образомъ, могутъ быть наводимы соотвѣтствующія справки.

Въ пользу раненыхъ и запасныхъ

Въ пользу семействъ запасныхъ внесли пожертвованія въ контору «Од. Нов.»: предпріятіе и рабочіе завода Густавъ Берндтъ н-ки 10 р. 36 коп., а съ прежде поступившими 1899 г. 01 к., изъ коихъ 1488 р. 01 к. сданы въ комитеты по квитанціямъ за №№ 216, 2106 и 2200, равно и вещи по квитанціи № 2107.

Центральный комитетъ общества помощи бѣднымъ гор. Одессы съ глубокою благодарностью объявляетъ о поступившихъ пожертвованіяхъ на призрѣніе безпріютныхъ дѣтей запасныхъ воинскихъ чиновъ и ратниковъ ополченія, призванныхъ на войну:

Черноморско-продов.-хозяйств. трудовая артель 25 р., служ. мѣщан. управы за авг. и сент. с. г. 88 р. 12 к., одес. казначейства по подписному листу 81 р. 39 к., О. Беккеръ 2 р., Луи Редереръ гор. Реймсъ 25 р., Мартель и К. гор. Коньякъ 25 р., о-во Бенедиктинъ гор. Фекомпъ 25 р., Геберъ де-Шварцталь и Ко. 25 р., одес. вегет. общ. 5 проц. отчислен. за недѣлю 10 р. 88 к., В. В. Штейнбергъ 3 р. 25 к., правл. общ. взаим. вспомощ. фельдшеровъ и фельдшерицъ 100 р., чины одес. город. полиціи 49 р. 59 к., неизв. 1 р. 92 к., г. Волчевъ 30 р. Итого 492 р. 25 к., ранѣе пожертвовано 52,465 р. 24 к. Всего 52,957 р. 49 к. Всѣ означенныя деньги переданы казначею.

Примѣчаніе: Дальнѣйшія пожертвованія принимаются: на квартирѣ г-на одесскаго градоначальника (Воронцовскій дворецъ), ежедневно отъ 1 до 6 час. и полковникомъ Рева ежедневно, за исключеніемъ праздничныхъ дней, въ канцеляріи одесск. градоначальн. (Греческая, 9) отъ 11 до 3 ч. дня.

Казначей полковникъ **Рева.**

Отъ еврейскаго комитета
ДЛЯ ПОВСЕМѢСТНОЙ ПОМОЩИ ЖЕРТВАМЪ ВОЙНЫ.

Широко разрастается великая міровая война... Идетъ невиданная гигантская борьба между народами, борьба, поглощающая сотни тысячъ жизней, опустошающая цѣлыя страны и области, разрушающая цвѣтущіе города и селенія.

Въ полномъ сознаніи своего долга, въ искреннемъ порывѣ защитить честь и неприкосновенность родины, вступили и наши собратья-евреи въ ряды дѣйствующей арміи. Сливая свою участь съ судьбой Россіи-родины, все русское еврейство, какъ одинъ человѣкъ жаждетъ побѣды надъ врагомъ, жаждетъ уничтоженія общими силами злой гидры милитаризма, грозившей всеобщему миру и торжеству идей человѣчности и справедливости...

Посылая, въ ряду другихъ народовъ Россіи, на эту тяжелую, кровавую борьбу своихъ сыновъ, мы горячо вѣримъ, что не даромъ прольется ихъ кровь.

Но пока бой идетъ, пока на карту поставлена жизнь кормильцевъ сотенъ тысячъ семействъ, у насъ, оставшихся внѣ поля брани, должна быть одна мысль, одна забота: облегчить участь этихъ семей, устроить судьбу тѣхъ вдовъ и сиротъ, которыхъ намѣчаетъ каждый новый списокъ убитыхъ, каждый перечень тяжело раненыхъ. Пусть знаютъ сражающіеся подъ общимъ знаменемъ собратья наши, что мы не забудемъ близкихъ имъ людей, и пусть увѣренность въ нашей помощи дастъ имъ новый приливъ бодрости и мужества...

На-ряду съ жертвами-героями и домочадцами ихъ, имѣются и другія жертвы войны, стономъ скорби и муки заполняющія города и мѣстечки тѣхъ губерній, по которымъ проходятъ воюющія арміи. Съ каждымъ днемъ число этихъ жертвъ растетъ, и положеніе ихъ становится мучительнѣе. Это тѣ братья наши, которыхъ событія заставили бѣжать безъ оглядки изъ родныхъ насиженныхъ мѣстъ; это, наконецъ, тѣ, которыхъ война, подорвавшая весь хозяйственный строй края, лишила постоянныхъ источниковъ существованія, лишила работы, всякой поддержки и опоры. Мѣстная благотворительность совершенно безсильна справиться съ накопляющеюся въ нѣкоторыхъ городахъ «черты» массою бѣженцевъ и изгнанниковъ, и тысячами они вынуждены подъ открытымъ небомъ ждать пріюта, не дождая, не досыпая, изнуренные и обезсиленные... Съ каждымъ днемъ яснѣе даетъ себя чувствовать тяжкій для всѣхъ застой въ промышленности и торговлѣ: закрылись фабрики, доставлявшія занятія евреямъ-рабочимъ, нѣтъ спроса на издѣлія и товары, давшіе средства къ жизни трудовому еврейскому населенію.

Необходима широкая общественная организація борьбы съ этимъ разрастающимся бѣдствіемъ. На помощь мѣстнымъ еврейскимъ учрежденіямъ должны придти всѣ, въ комъ бьется сердце въ унисонъ съ многострадальной еврейской массой... Навстрѣчу великой нуждѣ должны придти всѣ общественныя организаціи, обслуживающія еврейскія массы въ обычное время. Работа на помощь жертвамъ войны не должна быть разрозненною. Необходимо объединеніе всѣхъ общественныхъ организацій, уже немало поработавшихъ въ этомъ направленіи. Нужны согласованныя и дружныя дѣйствія всѣхъ донынѣ образовавшихся еврейскихъ комитетовъ для помощи запаснымъ и раненымъ, по пріисканію работы, пріюту, призрѣнію и т. д. Въ цѣляхъ объединенія важно образованіе центра, который бы отовсюду привлекалъ средства на осуществленіе выдвигаемыхъ жизнью задачъ и планомѣрно ихъ распредѣлялъ, — центра, который бы сближалъ и согласовалъ распыленную дѣятельность мѣстныхъ силъ и — что особенно важно — въ трудные моменты ихъ существованія поддерживалъ ихъ матеріальною и нравственною помощью.

Желая посильно послужить объединенію еврейской общественности на этомъ поприщѣ, петроградская еврейская община сочла своимъ долгомъ сдѣлать съ своей стороны первый починъ. Независимо отъ мѣстнаго комитета, образовавшагося уже въ іюлѣ для обслуживанія жертвъ войны въ петроградскомъ районѣ,—на общемъ собраніи общины избранъ былъ съ болѣе широкими задачами, съ цѣлью повсемѣстной помощи, особый центральный комитетъ. Комитетъ поставилъ себѣ задачею широко поставить сборъ пожертвованій съ тѣмъ, чтобы всѣ рѣшительно евреи, кто, какъ можетъ, своими взносами приняли участіе въ этомъ всенародномъ еврейскомъ дѣлѣ. Вся дѣятельность комитета будетъ происходить въ тѣсномъ общеніи съ мѣстными дѣятелями и съ населеніемъ, особенно пострадавшихъ районовъ. Для изысканія лучшихъ формъ помощи на мѣста выѣдутъ лично члены комитета и особые уполномоченные. Для объединенія дѣятельности мѣстныхъ учрежденій комитетъ будетъ время отъ времени привлекать въ свои совѣщанія ихъ представителей.

Комитетъ приступилъ уже къ подготовительнымъ работамъ по организаціи въ наиболѣе пострадавшихъ пунктахъ безплатныхъ чайныхъ и дешевыхъ столовыхъ. По мѣрѣ силъ, комитетъ постарается содѣйствовать устройству дневныхъ и ночлежныхъ пріютовъ. Комитетъ удѣлитъ серьезное вниманіе и мѣрамъ къ поддержанію по возможности основъ экономической жизни населенія: устройствомъ, гдѣ это окажется осуществимымъ, трудовой помощи, облегченіемъ доступнаго кредита, содѣйствіемъ въ переѣздѣ для заработковъ, доставленіемъ заказовъ и т.п.

Исходатайствовавъ надлежащее разрѣшеніе и приступая нынѣ къ работѣ, комитетъ обращается съ настоящимъ призывомъ ко всѣмъ, кому близки интересы еврейскаго народа.

Откликнитесь вашей жертвой на дѣло помощи нашимъ собратьямъ, пострадавшимъ на войнѣ или по случаю войны.

Посылайте каждый, по мѣрѣ возможности, единовременныя пожертвованія и укажите размѣръ вашего ежемѣсячнаго взноса.

Помогите намъ въ привлеченіи къ дѣлу другихъ жертвователей, распространяйте, создайте кругомъ себя отзывчивую атмосферу для помощи жертвамъ войны.

Не забывайте, что въ то время, какъ однимъ изъ насъ, даже въ разгаръ войны, предоставляется возможность жить сравнительно легко и безбѣдно, другіе тамъ, подъ вражескимъ огнемъ несутъ войнѣ за насъ всѣхъ неизмѣримо тяжелую дань жизнью, кровью, послѣдними силами.

Всѣ въ комъ есть искра этого сознанія, не медлите своимъ откликомъ и участіемъ.

Еврейскій комитетъ помощи жертвамъ войны.
Петербургъ.

За-границей.

БОЛѢЗНЬ КАРМЕНЪ-СИЛЬВЫ.

Вдовствующая королева Карменъ-Сильва, по сообщеніямъ газетъ, заболѣла и не покидаетъ въ послѣдніе дни совершенно дворца. Состояніе ея здоровья послѣ смерти стараго короля внушаетъ всѣмъ тревожныя опасенія.

ВНУТРЕННІЯ ИЗВѢСТІЯ.

ОТСТАВКА ПРОФ. И. Г. ТРОИ

Съ понедѣльника, съ разрѣшенія одесскаго врачебнаго инспектора и старшаго врача евреской больницы, начнутся практическія занятія членовъ гимнастическаго общества «Соколъ» въ Одессѣ, прослушавшихъ теоретическіе 4-хъ мѣсячные курсы сестеръ и братьевъ милосердія, организованные названнымъ обществомъ. Занятія будутъ происходить въ теченіе будущей недѣли ежедневно съ 3½ час. дня.

Завтра, въ 7½ часовъ вечера, состоится внеочередное собраніе одесскаго библіографическаго общества при Императорскомъ Новороссійскомъ университетѣ, въ зданіи университета по Преображенской ул. Предметы занятій: 1) Сообщеніе д. чл. В. О. Недзельскаго о книгѣ Haret: a) Berlin, b) Le Rhin et la Vest Paris. 1914. 2) Сообщеніе д. чл. И. А. Линниченко о книгѣ А. Алексерова «Сѣверная система». Москва. 1914 г. 3) Избраніе товарища предсѣдателя общества, вслѣдствіе истеченія 3-лѣтняго срока. Какъ вторичнаго, так и назначенное, избраніе состоится при всякой численности дѣйствительныхъ членовъ.

Правленіе одесскаго одонтологическаго общества созываетъ на завтра общее собраніе, на которомъ зуб. врачъ Л. І. Фиксъ сдѣлаетъ сообщеніе на тему «Зубоврачеваніе въ арміи».

Г. министръ финансовъ перемѣстилъ помощниковъ инспекторовъ: 3-го участка г. Одессы Кистяковскаго—въ Керенскій уѣздъ Херсонской губ., и Одесскаго уѣзда кол. сов. Ивановскаго—въ 3-й участокъ г. Одессы.

ПРОИСШЕСТВІЯ.

КОНТРАБАНДНЫЙ ПРОВОЗЪ ОРУЖІЯ.

По свѣдѣнія начальника сыскной полиціи доложено, что группа матросовъ и грузинъ, совершающихъ дальнія плаванія въ Константинополь и Галацъ, занимается тайнымъ провозомъ оружія, которое продается на югѣ, Кавказѣ, Дону, Сухумѣ и въ Одессѣ. Были получены свѣдѣнія, что однимъ изъ главныхъ контрабандистовъ состоитъ бывш. кочегаръ «Варяга» Самороковъ. Револьверы и патроны перелились въ бычьихъ пузыряхъ.

По распоряженію начальника сыскной полиціи г. Гершенфельда, пом. его А. Е. Донцовъ занялся за розыски контрабандистовъ. Нашъ агенты обратили вниманіе на двухъ подозрительныхъ субъектовъ, появившихся на станціи за нѣсколько минутъ до прибытія парохода Русскаго Дунайскаго пароходства «В. Александръ Михайловичъ».

Извѣстные вошли на пароходъ, а затѣмъ скоро вернулись на пристань и на двухъ извозчикахъ поѣхали въ городъ. Одному изъ субъектовъ удалось скрыться. Второй вошелъ въ лавку Григорія Марченко на Приморской и оттуда въ трактиръ того же дома.

Въ моментъ выхода на улицу, субъектъ былъ остановленъ. При видѣ агентовъ, онъ ухватился за карманъ, въ которомъ оказался револьверъ. Субъектъ былъ арестованъ. Онъ оказался бывш. кочегаромъ Самороковымъ.

Въ лавкѣ онъ оставилъ нѣсколько револьверовъ и патроновъ.

Сыскнымъ отдѣленіемъ было установлено, что Самороковъ продавалъ оружіе частнымъ лицамъ и лавкамъ. Между прочимъ, обыскомъ въ лавкѣ Клименко на Привозной площади найдено нѣсколько револьверовъ, 55 фунт. пороху, 70 патроновъ и т. д. Самороковъ заключенъ подъ стражу.

«МАТЕРІАЛЪ» ДЛЯ ПОДКИДЧИКОВЪ.

Сегодня ночью агенты сыскной полиціи произвели обыскъ въ квартирѣ лишеннаго правъ Гелиса въ д. № 7, по Средней ул. Обыскомъ обнаружена мастерская-фабрика для изготовленія и рѣзки бумаги, сходной съ кредитными. Кромѣ того, были найдены старые векселя, сложенные орлами вверхъ. Выяснилось, что Гелисъ готовилъ «матеріалъ» для подкидчиковъ, работающихъ обрѣзками бумагъ.

АРЕСТЪ ВОРОВЪ.

На улицѣ Кондратенко въ магазинѣ «Каучукъ» совершались систематическія кражи товаровъ, преимущественно резиновыхъ подковъ. Помощникъ нач. сыскной полиціи А. Е. Донцовъ установилъ за магазиномъ наблюденіе и прошлой ночью, вмѣстѣ съ агентами, занялъ наблюдательный постъ въ противоположномъ домѣ. Около 2-хъ час. ночи компанія воровъ подошла къ парадному ходу, ведущему на 2-й этажъ магазину «Каучукъ».

Сторожъ Н. Левченко открылъ дверь и впустилъ воровъ. Агенты вышли изъ засады и воровъ арестовали. Они оказались Снѣгуромъ, Левченко, Чумаковымъ. Выяснилось, что въ грабежахъ принималъ участіе Яковъ Митряевъ, служащій «Каучука».

ПОХИЩЕНІЕ КАБЕЛЕЙ.

Въ Хаджибеевскомъ лиманѣ ночью воры похитили кабеля для электрическаго освѣщенія на 1 тыс. руб.

...ЕЛОЧИ ЖИЗНИ.

«Больной человѣкъ».

...льной человѣкъ», какъ уже полвѣка нарекли Турцію, — повернулся на своей разваливающейся кровати и тихимъ голосомъ сказалъ:

— Что это тамъ за шумъ? Не даютъ отдохнуть. Да право!.. Ради Аллаха, тише!..

Приближенные отвѣтили:

— Это врачи изъ Берлина въ Босфорѣ лечатъ тебя, вамъ готовятъ...

Больной человѣкъ попросилъ пить. Вошелъ какой докторъ.

Онъ попробовалъ пульсъ, измѣрилъ температуру и сказалъ:

— Лежите спокойно: малѣйшее волненіе опасно.

Больной человѣкъ шопотомъ сказалъ:

— Позовите ко мнѣ Талаата!

— Нельзя!.. Профессоръ Сандерсъ не позволяетъ.

— Позовите Юсуфа!

— Нельзя! Вообще, нѣмецкіе доктора не позволяютъ вамъ ни съ кѣмъ разговаривать. Сейчасъ примите микстуру...

Больному человѣку дали ложку мобилизаціи.

На сигнатуркѣ такъ и написано было:

Черезъ часъ по столовой ложкѣ.

Стоящій тутъ же нѣмецкій солдатъ сказалъ:

— И микстура на наши деньги заказана! Пей до башибузукъ!..

Два часы... Больного пичкали мобилизаціей, хотя ему не становилось.

Когда пришелъ нѣмецкій профессоръ Сандерсъ, онъ раньше всего поставилъ больному термометръ.

— Турція, этотъ больной человѣкъ, возопила:

— Докторъ, вы мнѣ вмѣсто термометра пушку поставили.

— Не разговаривайте!.. Лежите смирно. Мы измѣряемъ за васъ.

— Ртутка показала 34,5.

Нѣмецкіе профессора удивились:

— Такая слабость!

И написали рецептъ:

— Закажете это въ Берлинѣ!..

— Но гдѣ же взять денегъ?

Профессоръ Сандерсъ написалъ на рецептѣ:

— Для бѣдныхъ... Gratis!

Три дни. Больной былъ уже весь обвязанъ бинтами изъ пушекъ, на головѣ лежалъ мѣшокъ съ нѣмецкимъ золотомъ, но легче ему не становилось.

— Полнѣйшее истощеніе! — жаловалась Турція.

— Докторъ, что же это будетъ. Я совсѣмъ безъ силъ.

Нѣмецкіе доктора предписали:

— Впрыскиваніе 2 крейсеровъ.

Выснули!

Когда пришли къ турку — брать его на операцію, онъ зарыдалъ:

— Не хочу! Не хочу на операцію! Я отдамъ вамъ всѣ ваши лекарства, — но на операцію не хочу.

Больного человѣка заставили подписать согласіе на операцію...

— Тащите его на операціонный столъ!

Нѣмецкіе солдаты силой потащили «больного человѣка».

— Маску! — скомандовалъ профессоръ изъ Берлина.

И подъ хлороформомъ медленно засыпалъ больной человѣкъ.

Профессора взяли ножи...

Молодой ассистентъ только спросилъ у профессора-нѣмца!

— Онъ выдержитъ операцію, г. Гехаймратъ?

— Кто выдержитъ?

— Больной человѣкъ. Вѣдь у него сердце слабое!

— А намъ какое дѣло? — отвѣчалъ нѣмецъ.

—Во всякомъ случаѣ мы за операцію получили гонораръ. Намъ она выгодна.

И провелъ «Гебеномъ» первый разрѣзъ!..

* * *

Пираты.

Въ своемъ константинопольскомъ дворцѣ германскій посланникъ принималъ поздравленія— по случаю «храбрыхъ» нападеній нѣмецко-турецкаго флота на мирные города.

Первымъ явился Менелай. Онъ что то шамкалъ своимъ беззубымъ ртомъ:

— Еленочка пошла въ клубъ, въ лотто играть... Въ лотто... Ее Парисъ провожаетъ, а я къ вамъ... хе... хе... поздравить?

Вѣдь я первый пиратъ былъ. Я, а потомъ уже Одиссей... Одиссей разгромилъ города киконовъ, а я славился своимъ корсарствомъ. Я корсаръ, вы корсары... Поздравляю... хе... хе...

Германскій посолъ слегка нахмурился.

— Спасибо, спасибо!.. Вотъ комплиментовъ наговорилъ. Проводите старичка.

Турки-министры вывели Менелая...

Къ послу подошелъ рослый малаецъ, поклонился и сказалъ:

— Руку, товарищъ!

— Вы кто такой?

— Я малайскій пиратъ! Спасибо за то, что поддержали славу морскихъ разбоевъ.

— Что онъ говоритъ?

— Онъ говоритъ, что онъ морской пиратъ, а вы его товарищъ.

Между тѣмъ малаецъ началъ свою торжественную рѣчь.

— Господа турки и господа нѣмцы! прошли времена морскихъ разбоевъ. Когда-то имя норманновъ наводило ужасъ на всѣхъ. Исчезли цѣлыя государства занимавшіяся пиратствомъ. Иллирійскіе разбойники не тревожатъ больше царственнаго Рима. Морской разбой, какъ профессія, больше не существуетъ.

Оставались только мы, малайцы, занимавшіеся въ XX вѣкѣ пиратствомъ. Но у насъ все это дѣлалось кустарнымъ способомъ. Но весь міръ указывалъ на малайцевъ. Англія, Голландія, Испанія и Франція жестоко боролись съ малайскими паратами. Мы были одиноки. Но вотъ теперь — появились вы, культурные, могучіе.

Германскій посолъ густо покраснѣлъ:

— Это не мы, это турки!

Но стоящіе здѣсь турки запротестовали:

— Позвольте, причемъ же здѣсь мы. Все вы, мы безъ васъ развѣ пошли бы...

А рослый малаецъ продолжалъ:

— Теперь мы не одни. Мы смѣло можемъ сказать міру: почему вы такъ нападаете на насъ, если пиратствомъ занимаются нѣмцы и турки. Руку, товарищъ, — и будемъ друзьями.

Нѣмецкій посолъ соскочилъ съ кресла и хотѣлъ уйти. Но по дорогѣ его встрѣтили еще депутаціи!

Здѣсь былъ Поликратъ Самосскій, грабившій въ IV вѣкѣ берега, здѣсь были фокейцы и древніе этруски, иллирійцы и киликійскіе, и критскіе и сицилійскіе пираты.

Всѣ жали руки нѣмцамъ и туркамъ и говорили:

— Спасибо! Напомнили о насъ въ XX вѣкѣ!.. Спасибо, разбойнички.

Турки и нѣмцы стыдливо молчали!

Незнакомецъ.

ТЕАТРЪ И МУЗЫКА.

ГОРОДСКОЙ ТЕАТРЪ.

«Ромео и Джульетта».

Вчера въ Гор. театрѣ была поставлена въ первый разъ въ сезонѣ опера Гуно «Ромео и Джульетта». Двѣ главныхъ партіи, на которыхъ, въ сущности, держится вся опера, были прекрасно переданы г-жей де-Рибасъ и г. Селявинымъ. И многія изъ маленькихъ эпизодическихъ партій были въ интересныхъ, умѣлыхъ рукахъ. Подробности завтра.

Д.

Сегодня въ Гор. театрѣ поставлено будетъ въ 4-й разъ «Наконецъ, одни». Утромъ —«Борисъ Годуновъ».

Въ среду утромъ въ Городскомъ театрѣ спектакль въ пользу комитета помощи бордамъ за родину, учрежденнаго одесскимъ учебнымъ округомъ. Поставлено будетъ въ 8-й разъ въ сезонѣ «Жизнь за Царя» съ живой картиной «Великая Россія и союзныя державы». Всѣ билеты на этотъ спектакль уже проданы. Въ четвергъ утромъ въ 9-й разъ «Жизнь за Царя» съ живой картиной.

Въ Гор. театрѣ за первый мѣсяцъ оперного сезона (съ 17 сент. по 16 октября) взято 35.000 руб. (на 3 тыс. больше, чѣмъ въ прошл. году за тотъ же промежутокъ времени), что при 26 спектакляхъ составляетъ по 1.350 р. на кругъ. Состоялось за мѣсяцъ 8 постановокъ оперныхъ и 2 оперетточныя.

Сегодня въ Драматическомъ театрѣ возобновляется пьеса кн. Сумбатова-Южина «Старый закалъ». Участвуютъ г-жи Кузнецова, Линецкая, гг. Михайловскій, Орловъ-Чужбининъ, Боринъ и др.

Завтра въ Драматическомъ театрѣ генеральная репетиція пьесы М. В. Дальскаго «Позоръ Германіи». Во вторникъ состоится первое представленіе этой пьесы.

На-дняхъ въ фойэ Драматическаго театра состоялось собраніе дѣйствительныхъ членовъ театральнаго общества для образованія мѣстнаго отдѣла. Предсѣдателемъ избранъ А. А. Мурскій, секретаремъ г. Гольдфаденъ.

Сегодня въ Драматич. театрѣ утренній спектакль начинается вмѣсто 12½ ч., въ 12 ч., а вечерній—вмѣсто 8 ч., въ 7½ час.

Сегодня въ Новомъ театрѣ идетъ веселая оперетта «Дусъ инге вайблъ», съ участіемъ З. Я. Рашель, С. Аргель и Канопофа.

Въ завтрашнего дня въ театрѣ „Миніатюръ" начинаются гастроли Сергѣя Сокольскаго въ новомъ репертуарѣ военныхъ пѣсенъ.

Авторъ новой пьесы «Выстрѣлъ» Ал. Толстой предоставилъ режиссерскому совѣту набросокъ еще одной своей пьесы «Графиня Каменецкая". Пьеса эта написана на тему современныхъ событій и рисуетъ картину нападенія нѣмецкихъ солдатъ на помѣстье польскаго графа.

Л. Андреевъ сейчасъ боленъ и находится въ петроградской клиникѣ

После новой пьесы С. Юшковича «Мендель Спивакъ», «Московскій драматическій» театръ ставитъ „Въ городѣ" Шмелева.

ЮГЪ.

Кременчугъ. Бросился въ Днѣпръ домовладѣлецъ и лѣсопромышленникъ Л. Л. Лифшицъ, Трупъ извлеченъ изъ воды.

Европейская война.

(По телеграфу отъ нашихъ корреспондентовъ и ПТА).

Россія и Турція.

Разрывъ дипломатическихъ сношеній.

РАЗРЫВЪ ДИПЛОМАТИЧЕСКИХЪ СНОШЕНІЙ.

ПЕТРОГРАДЪ (ПТА). (Оффиціально). 18 октября. Получивъ извѣстіе о вѣроломномъ нападеніи германскихъ и турецкихъ судовъ на наше черноморское побережье, Императорское правительство того же числа предписало россійскому послу въ Константинополѣ заявить Портѣ о разрывѣ дипломатическихъ сношеній съ Турціей и объ отъѣздѣ своемъ со всѣмъ составомъ посольскаго и консульскихъ учрежденій изъ Турціи. Защиту интересовъ русскихъ подданныхъ приняло на себя итальянское правительство.

ЧРЕЗВЫЧАЙНОЕ ЗАСѢДАНІЕ.

КОПЕНГАГЕНЪ (ПТА). 17 октября. Сюда сообщаютъ изъ Константинополя, что 16 октября поздно вечеромъ подъ предсѣдательствомъ великаго визиря состоялось чрезвычайное засѣданіе совѣта министровъ.

ВЪ ОЖИДАНІИ ОБЪЯСНЕНІЯ ПОРТЫ.

ЛОНДОНЪ (ПТА). 17 октября. Державы ожидаютъ отъ оттоманскаго правительства объясненія происшедшаго на Черномъ морѣ. Полагаютъ возможнымъ, что Турція попытается взвалить вину на германцевъ и заявить, что бомбардировка русскихъ портовъ не была результатомъ распоряженія изъ Константинополя. Возможно, что распоряжающіеся въ турецкомъ флотѣ германцы сами постарались вызвать кризисъ безъ вѣдома турецкаго правительства въ виду поспѣшнаго отступленія германскихъ войскъ въ завислянскомъ раіонѣ съ цѣлью отвлечь вниманіе русской арміи въ другомъ направленіи.

ЗАЯВЛЕНІЕ ТУРЕЦКАГО ПОСЛА ВЪ РИМѢ.

РИМЪ (ПТА). 18 октября. Турецкій посолъ заявилъ, что, по его мнѣнію, морское выступленіе турокъ противъ Россіи слѣдуетъ разсматривать не какъ слѣдствіе рѣшенія турецкаго правительства, а какъ опрометчивый поступокъ германскихъ офицеровъ, по приказанію изъ Берлина, а быть можетъ, даже съ предварительнаго согласія нѣкоторыхъ членовъ турецкаго министерства и младотурецкаго комитета.

КОНЕЦЪ КОЛЕБАНІЯМЪ.

ЛОНДОНЪ (ПТА). «Pall Mall Gaz.» пишетъ «Фактъ, что Турція стала на сторону Германіи ...лагаетъ конецъ колебаніямъ Европы и обезпечиваетъ младотуркамъ честь нанесенія смертельнаго удара собственной имперіи. Турки и пруссаки вполнѣ подходятъ другъ къ другу въ союзники, ибо и тѣ и другіе являются угрозой европейской цивилизаціи.

О НАПАДЕНІИ ТУРЦІИ.

БОРДО (ПТА). 17 октября. Въ политическихъ кругахъ нападеніе Турціи не вызвало волненія. По общему мнѣнію, оно не можетъ оказать вліянія на исходъ войны, но, наоборотъ, разрѣшаетъ положеніе, бывшее опаснымъ по своей двусмысленности. Имѣются основанія предполагать, что балканскія государства теперь опредѣленно выскажутся о своемъ отношеніи къ воюющимъ державамъ.

АТБАССАРЪ (ПТА). Мусульманское населеніе послѣ молебна въ мечети по случаю праздника, отслуживъ молебенъ о дарованіи здравія Государю Императору и побѣды русскому воинству, телеграфировало губернатору просьбу выразить Государю Императору всеподданѣйшія чувства мусульманъ, возмущенныхъ разбойничьимъ нападеніемъ турокъ на Новороссійскъ и Ѳеодосію.

На восточномъ фронтѣ

ОТЪ ШТАБА ВЕРХОВНАГО ГЛАВНОКОМАНДУЮЩАГО.

ПЕТРОГРАДЪ (ПТА). (Оффиціально). 18 октября.

На восточно-прусскомъ фронтѣ непріятельскій планъ прорыва въ центрѣ нашей укрѣпленной позиціи у Бакаларжева терпитъ неудачу. За пять дней безуспѣшныхъ для германцевъ аттакъ, они понесли огромныя потери. Во многихъ мѣстахъ передъ нашими окопами накопились груды непріятельскихъ тѣлъ, стѣсняющихъ даже нашъ обстрѣлъ. На нѣкоторыхъ участкахъ восточно - прусскаго фронта наши войска продвигаются впередъ.

За Вислой нами прочно заняты Гостынинъ, Ленчица, Лодзь и Островецъ.

Въ Галиціи бои продолжаются. Положеніе безъ существенныхъ перемѣнъ.

ЦѢННЫЙ КЛАДЪ.

ВАРШАВА (ПТА). 17 октября. Послѣ недавнихъ боевъ возлѣ Брвинова, осматривая поле битвы, мѣстные крестьяне обратили вниманіе на огромную могилу, на которой кромѣ креста была прусская каска. Зная, что нѣмцы обыкновенно не набрасываютъ холмовъ, крестьяне рѣшили разрыть могилу. Труповъ въ ней не нашли, но обнаружили складъ амуниціи и оружія и пулеметъ, зарытые непріятелемъ при поспѣшномъ отступленіи.

ПОМОЩЬ ПОСТРАДАВШИМЪ ОТЪ ВОЙНЫ.

ЛЮБЛИНЪ (ПТА). Прибылъ предсѣдатель комитета Великой Княжны Татіаны Николаевны по оказанію временной помощи пострадавшимъ отъ военныхъ дѣйствій гофмейстеръ Нейдгардъ.

СНОШЕНІЯ СЪ ПЛѢННЫМИ.

ПЕТРОГРАДЪ (ПТА). 18 октября. Агентство для военно-плѣнныхъ международнаго комитета Краснаго Креста въ Женевѣ сообщаетъ, что непосредственная корреспонденція: письма и посылки, между военно-плѣнными и ихъ семьями въ настоящее время разрѣшена. Посылки должны быть снабжены указаніемъ: «Service des Prisoniers de geuerre». Письма не должны заключать ничего кромѣ извѣстій личнаго характера и оставаться открытыми; не франкируются. Переводы могутъ быть адресованы оффиціально уполномоченному учрежденію «Contrôl general de Poste» въ Бернѣ (Швейцарія).

На западномъ фронтѣ

ОФФИЦІАЛЬНОЕ ФРАНЦУЗСКОЕ СООБЩЕНІЕ.

ПАРИЖЪ (ПТА). 17 октября. Оффиціально отъ 11 час. вечера сообщается: «Согласно послѣднимъ свѣдѣніямъ за истекшія сутки на бельгійскомъ театрѣ не произошло ничего существеннаго. Въ районѣ Ньюпора-Диксмюидена на лѣвомъ флангѣ непріятель производилъ сильныя аттаки противъ фронта англійскихъ войскъ и на обоихъ берегахъ канала Ла-Бассе, но безуспѣшно. Замѣчается усиленіе дѣйствій со стороны германцевъ въ районѣ Реймса, на правомъ берегу Мааса и къ югу отъ Френъ въ области Севра».

БЕЛЬГІЙСКОЕ ОФФИЦІАЛЬНОЕ СООБЩЕНІЕ.

ГАВРЪ (ПТА). 17 октября. Бельгійское оффиціальное сообщеніе: «Въ ночь на 16 октября непріятель вновь пытался неожиданнымъ нападеніемъ захватить южную часть предмостныхъ укрѣпленій, однако аттака его отбита. Днемъ фронтъ войскъ подвергся ожесточенной бомбардировкѣ. Непріятель произвелъ двѣ аттаки, одну—праваго фланга бельгійской дивизіи, другую—двухъ смѣшанныхъ бригадъ другой дивизіи, но былъ отброшенъ съ большими потерями. Отдѣльные германскіе отряды потерпѣли жестокій уронъ; на другихъ частяхъ фронта въ теченіе дня ружейная перестрѣлка возобновлялась и утихала. Къ югу отъ Диксмюидена германцы вынуждены были отступить въ направленіи Луйгема, Меркема и Бексхоте, гдѣ французы продвигаются впередъ. Къ югу отъ Рассхендале германцы пытались наступать, но отброшены. Къ югу отъ Рауселяре и Лиса положеніе удовлетворительное; здѣсь всѣ аттаки французовъ удачны и имъ удалось продвинуться впередъ во многихъ пунктахъ. Многочисленные плѣнные свидѣтельствуютъ, что огонь пулеметовъ союзниковъ весьма мѣтокъ и нанесъ противнику жестокій уронъ».

УСПѢХИ СОЮЗНИКОВЪ.

ПАРИЖЪ (ПТА). 17 октября. По свѣдѣніямъ «Temps» изъ Флиссингена, союзники продвинулись немного въ направленіи къ Остенде. Англичане заняли Лефинге и Раверзиде и во время штыковой аттаки взяли въ плѣнъ батальонъ баварцевъ, отказавшихся сражаться и сдавшихся.

БОЙ У ОСТЕНДЕ.

ЛОНДОНЪ (ПТА). 17 октября. Голландскій корреспондентъ описываетъ вчерашній бой у Остенде. Англійская артиллерія засыпала шрапнелью густыя непріятельскія колонны, аттаковавшія траншеи союзниковъ. Лишь немногіе германцы достигли траншей, гдѣ ихъ перестрѣляла пѣхота. Линія англо-французской пѣхоты, скрытая отъ германцевъ, разстрѣляла противника, расположившись мелкими отрядами. Германцы бѣжали, но новые ихъ отряды высыпались впередъ и вновь наступали на невидимыя траншеи. Союзники, подпустивъ ихъ на 300 ярдовъ, открывали внезапно огонь по всей линіи. Германцы падали массами. Германскіе командующіе посылали все новые и новые отряды. Въ городѣ всѣ улицы заполнены толпами раненыхъ и умирающихъ.

ПЕЧАТЬ О ПОЛОЖЕНІИ ДѢЛЪ.

ПАРИЖЪ (ПТА). 18 октября. Всѣ газеты считаютъ положеніе все болѣе и болѣе удовлетворительнымъ; всѣ попытки германцевъ потерпѣли неудачу. «Matin» пишетъ: «Вильгельмъ хотѣлъ овладѣть Нанси, Парижемъ, Варшавою, Дюнкеркомъ, Кале и Дувромъ, а затѣмъ и Лондономъ, но это не удалось. Изъ всѣхъ цѣлей, послѣдовательно поставленныхъ имъ въ Россіи и Франціи, ни одна не достигнута. Этотъ глава государства, повелѣвающій 65 милліонами душъ, побѣдоносно раздавилъ маленькій народъ изъ семи милліоновъ гражданъ. А теперь этотъ маленькій героическій народъ открываетъ шлюзы и топитъ германцевъ, перешедшихъ Изеръ, причемъ, наше наступленіе начинаетъ тѣснить германцевъ и выбивать изъ траншей». Метерлинкъ въ «Figaro», упомянувъ, что Большая идощадь, ратуша и соборъ въ Брюсселѣ минированы и германцы готовы ихъ взорвать, спрашиваетъ, почему союзники теперь же не намѣтятъ заложниками германскіе города, которые отвѣтили бы за цѣлость франко-бельгійскихъ. Напримѣръ, если Брюссель будетъ разрушенъ, то Берлинъ будетъ снесенъ до основанія, за опустошенія Антверпена, Гамбургъ исчезнетъ, Нюренбергъ отвѣчалъ бы за цѣлость Брюгге, Мюнхенъ—за Гентъ.

Генералъ фонъ-Безелеръ, командующій одной изъ германскихъ армій на западномъ театрѣ войны и, по слухамъ, застрѣлившійся.

ВЪ ПОИСКАХЪ ФРАНЦУЗСКИХЪ ГАЗЕТЪ.

БОРДО (ПТА). Изъ разныхъ источниковъ сообщаютъ, что германскіе штабы въ Мецѣ и Страсбургѣ всѣми средствами стараются добывать французскія газеты, чтобы использовать всякое мельчайшее хотя бы косвенное сообщеніе военнаго и политическаго характера.

КЪ УХОДУ ПРИНЦА БАТТЕНБЕРГСКАГО.

ЛОНДОНЪ (ПТА). Принцъ Баттенбергскій, слагая съ себя обязанности перваго морского лорда, обратился къ Черчиллю съ письмомъ, въ которомъ говоритъ: «Я пришелъ къ заключенію, что при нынѣшнихъ обстоятельствахъ мое происхожденіе и родство въ нѣкоторыхъ отношеніяхъ неблагопріятно вліяютъ на полезность мою для адмиралтейства, поэтому, какъ вѣрный подданный короля, я чувствую мой долгъ отказаться отъ должности».

НАЗНАЧЕНІЕ ФИШЕРА НОВЫМЪ ЛОРДОМЪ АДМИРАЛТЕЙСТВА.

ЛОНДОНЪ (ПТА). Оффиціально сообщается, что лордъ Фишеръ назначенъ первымъ морскимъ лордомъ.

МОРЯКИ ВЪ СУХОПУТНОЙ АРМІИ.

БОРДО (ПТА). Изъ состава французскаго флота были образованы активныя войсковыя части, сражающіяся нынѣ въ первыхъ рядахъ. Эти новыя образованія состоятъ: изъ бригады 6 тыс. стрѣлковъ, съ обозами и пулеметной ротой, отличившейся въ Диксмюиде подъ начальствомъ адмирала Роннарка, затѣмъ полка въ 2 тыс. морскихъ артиллеристовъ, участвующаго весьма успѣшно въ защитѣ крѣпостей, и далѣе, изъ отдѣльныхъ группъ автоматическихъ орудій и прожекторовъ, распредѣленныхъ между различными частями арміи, и наконецъ, изъ рѣчной флотиліи.

На Д. Востокѣ.

ПОДЪ ЦИНДАО.

ТОКІО (ПТА). 17 октября. Осадная артиллерія усиленно бомбардируетъ Циндао.

На морѣ.

СООБЩЕНІЕ ФРАНЦУЗСКАГО МОРСКОГО МИНИСТЕРСТВА.

БОРДО (ПТА). 17 октября. Морское министерство публикуетъ слѣдующее сообщеніе: «15 октября на разсвѣтѣ германскій крейсеръ «Эмденъ», предварительно измѣнивъ внѣшній видъ, вошелъ подъ русскимъ флагомъ въ англійскій портъ Пуло-Пенангъ на Малаккскомъ полуостровѣ и аттаковалъ и потопилъ выпущенной миной стоявшій въ гавани русскій крейсеръ «Жемчугъ». «Эмденъ» былъ аттакованъ въ свою очередь французскимъ эскадреннымъ миноносцемъ «Муске», находившимся въ сторожевомъ охраненіи. Однако, борьба крейсера съ миноносцемъ была слишкомъ неравной. Послѣдній былъ потопленъ, а оставшійся въ живыхъ экипажъ его взятъ германскимъ крейсеромъ, ушедшимъ въ море».

НЕСЧАСТЬЕ СЪ ГОСПИТАЛЬНЫМЪ СУДНОМЪ.

ЛОНДОНЪ (ПТА). 17 октября. Госпитальное судно «Рогилла», зафрахтованное Квинсферри для доставки на родину раненыхъ, выброшено бурей на скалы вблизи Витби. 4 человѣка смыты съ судна и выброшены на берегъ. Спасательныя лодки съ величайшими затрудненіями дважды свозили съ гибнущаго судна погибавшихъ, но затѣмъ попытки спасенія были оставлены. Всѣ женщины спасены. Группа до 80 человѣкъ продолжала держаться на суднѣ, которое въ концѣ концовъ было разбито волнами.

Въ колоніяхъ.

НАПАДЕНІЕ НА АНГОЛУ.

ЛОРЕНЦО-МАРКЕЗЪ (ПТА). 17 октября. Получены оффиціальныя подробности набѣга германцевъ на Анголу. Германскій кавалерійскій отрядъ, состоящій изъ 12 европейцевъ и 20 туземцевъ, перешелъ южную границу и подошелъ къ небольшому военному посту Ланиила. Командовавшій отрядомъ заявилъ, что желаетъ видѣть командира поста. Когда отрядъ собирался уйти, португальскій офицеръ схватилъ лошадь германскаго офицера за поводья. Германскіе солдаты взялись за оружіе. Португальцы открыли огонь и убили трехъ германцевъ.

На Бл. Востокѣ.

ОТКРЫТІЕ БОЛГАРСКАГО НАРОДНАГО СОБРАНІЯ.

СОФІЯ (ПТА). Послѣ открытія собранія настроеніе депутатовъ въ общемъ спокойное. Политика полнаго нейтралитета, поддерживаемая правительствомъ, не встрѣчаетъ возраженій, только нѣкоторыя детали и формальности вызываютъ недовольство оппозиціонныхъ партій. «Миръ», говоря о тронной рѣчи, считаетъ, что общее желаніе Болгаріи поддержать нейтралитетъ, избѣгнуть мобилизаціи и свѣтуетъ только на недостатокъ единодушія и довѣрія между партіями и различныхъ пониманій ими способовъ поддержанія нейтралитета. «Препоренъ», не возражая противъ нейтралитета, находитъ въ тронной рѣчи недостатокъ опредѣленности и рѣшительности и настаиваетъ, что правительство должно дать нѣкоторыя разъясненія сообразно вопросамъ внѣшней политики.

Отголоски войны.

Въ Россіи.

ИМЕННОЙ ВЫСОЧАЙШІЙ УКАЗЪ МИНИСТРУ ФИНАНСОВЪ.

ПЕТРОГРАДЪ (ПТА). (Оффиціально). 18 окт. Признавъ полезнымъ по представленію вашему, въ комитетѣ финансовъ разсмотрѣнному, приступить къ выпуску внутренняго займа съ цѣлью дальнѣйшаго подкрѣпленія средствъ государственнаго казначейства для покрытія расходовъ, вызванныхъ войною съ Германіею и Австро-Венгріей, повелѣваемъ вамъ выпустить въ порядкѣ и постепенности, вами опредѣляемыхъ, 5% заемъ на нарицательный капиталъ 500 милліоновъ рублей, на слѣдующихъ основаніяхъ:

1. Заемъ вносится въ государственную долговую книгу подъ наименованіемъ «Внутренній 5% заемъ 1914 года».

2. Облигаціи сего займа выпускаются именныя и на предъявителя, достоинствомъ въ 50, 100, 200, 500, 1000 и 5000 рублей.

3. Правила относительно именныхъ облигацій, ихъ перехода отъ одного лица къ другому и ихъ обмѣна на предъявительскія и обратно, имѣютъ быть установлены вами.

4. Размѣръ дохода по облигаціямъ опредѣляется въ 5% годовыхъ, уплачиваемыхъ по полугодно 1 марта и 1 сентября по предъявленіи купоновъ облигацій въ конторахъ и отдѣленіяхъ Государственнаго банка и казначействъ тѣхъ городовъ, гдѣ не имѣется учрежденій Государственнаго банка, и въ другихъ мѣстахъ, вами для сего назначенныхъ. Теченіе процентовъ начинается съ 1 сентября 1914 года.

5. Уплата процентовъ по облигаціямъ освобождается навсегда отъ сбора съ доходовъ отъ денежныхъ капиталовъ.

6. Купоны подлежатъ оплатѣ въ теченіе 10 лѣтъ съ наступленія по нимъ срока, а облигаціи въ теченіе 30 лѣтъ со дня, назначеннаго для уплаты капитала.

7. Для погашенія облигацій сего займа по нарицательной цѣнѣ въ теченіе 49 лѣтъ образуется особый погасительный фондъ посредствомъ отчисленія ежегодно по 0,503965% нарицательной суммы займа съ присовокупленіемъ 5% на всѣ погашенныя облигаціи.

8. Тиражи подлежащихъ погашенію облигацій производятся ежегодно въ ноябрѣ, начиная съ ноября 1916 года. Вышедшія въ тиражъ облигаціи оплачиваются черезъ 3 мѣсяца послѣ каждаго тиража.

9. До 1 марта 1925 года опредѣленное пунктомъ 7 отчисленіе для погашенія сего займа не будетъ увеличиваемо, а равно до того же срока не будетъ приступлено ни къ выкупу, ни къ конверсіи сего займа.

10. Права и преимущества, предоставляемыя держателямъ настоящаго займа по отношенію къ подпискѣ на облигаціи госуд. займовъ, могущихъ быть выпущенными до 1 января 1917 г., равно какъ и по пріему облигацій займа въ казенные залоги и для обезпеченія акцизныхъ платежей опредѣляются вами при самомъ выпускѣ займа.

На подлинномъ Собственною Его Императорскаго Величества рукою подписано:

НИКОЛАЙ.

Скрѣпилъ министръ финансовъ Петръ Барнъ.

Въ Царскомъ Селѣ, октября 3 дня 1914 г.

ПЕТРОГРАДЪ (ПТА). (Оффиціально).

РАСПОРЯЖЕНІЕ МИНИСТРА ФИНАНСОВЪ.

Во исполненіе Именного Высочайшаго указа, даннаго въ третій день октября 1914 года, министръ финансовъ симъ объявляетъ во всеобщее свѣдѣніе:

1. Внутренній 5% заемъ 1914 года выпускается на нарицательный капиталъ 500 милліоновъ рублей.

2. Реализація сего займа производится путемъ публичной подписки въ конторахъ и отдѣленіяхъ Государственнаго банка и въ нижепоименованныхъ частныхъ кредитныхъ учрежденіяхъ: въ Волжско-Камскомъ коммерческомъ банкѣ, Петроградскомъ Международномъ коммерческомъ банкѣ, Русскомъ для внѣшней торговли банкѣ, Петроградскомъ Учетномъ и Ссудномъ банкѣ, Русско-Азіатскомъ банкѣ, Азовско-Донскомъ коммерческомъ банкѣ. Русскомъ Торгово-Промышленномъ банкѣ, Сибирскомъ Торговомъ банкѣ, Петроградскомъ Частномъ коммерческомъ банкѣ, Русско-Французскомъ банкѣ, Петроградскомъ Торговомъ банкѣ, Русско-Англійскомъ банкѣ, Московскомъ Купеческомъ банкѣ, Соединенномъ банкѣ, въ Коммерческомъ и въ «Юнкеръ и Ко» банкѣ, Московскомъ банкѣ, Московскомъ Торговомъ банкѣ, Московскомъ Частномъ Коммерческомъ банкѣ, Московскомъ Учетномъ банкѣ, Московскомъ Народномъ

Новый способъ лѣченія болѣзней.

Два выдающихся авторитета нашего времени—англичанинъ Хейгъ и французъ Броунъ-Секаръ—произнесли свое новое слово о лѣченіи болѣзней.

Проф. Хейгъ въ своей блестящей работѣ **„мочевая кислота, какъ основная причина хроническихъ болѣзней“**, неопровержимо доказалъ, что многочисленные и разнообразные заболѣванія и недуги, которымъ подверженъ человѣкъ, преждевременная старость и даже смерть возникаютъ на почвѣ переполненія организма мочевою кислотой.

Новѣйшими научными изысканіями доказано, что культурный человѣкъ нашего времени **слишкомъ много принимаетъ пищи, содержащей ядовитые пурины** (мясо, рыба, кофе, шоколадъ, какао и пр.).

Пока организмъ молодъ и здоровъ, до тѣхъ поръ онъ при помощи особыхъ кислотъ и ферментовъ, поступающихъ въ кровь изъ его сѣменныхъ железъ, окисляетъ ядовитые пурины и удаляетъ ихъ черезъ почки. Но какъ только функціи организма ослабѣваютъ, что наблюдается во время болѣзни или старости, **то ослабѣваетъ и дѣятельность сѣменныхъ железъ** и уменьшается или совсѣмъ прекращается поступленіе въ кровь изъ нихъ спасительныхъ кислотъ и ферментовъ, въ результатѣ **въ крови получается избытокъ пуриновъ**, изъ которыхъ образуется **мочевая кислота**.

Другой ученый, профессоръ Броунъ-Секаръ, своими трудами и многочисленными наблюденіями на себѣ и на больныхъ не менѣе блестяще доказалъ, что **„вытяжка изъ сѣменныхъ железъ животныхъ содержитъ тѣ именно кислоты и ферменты, которыхъ недостаетъ въ крови стариковъ, больныхъ или слабыхъ и что такая вытяжка, поступивъ въ кровь, усиливаетъ обмѣнъ веществъ, растворяетъ и удаляетъ пурины и мочевую кислоту, т. е. предупреждаетъ, устраняетъ причину хроническихъ болѣзней и ставитъ организмъ на вѣрный путь возрожденія.**

Теперь и понятенъ намъ тотъ успѣхъ среди врачей, какимъ пользуется **„вытяжка изъ сѣменныхъ железъ животныхъ лабораторіи Д. КАЛЕНИЧЕНКО. Уже болѣе 8000 русскихъ врачей назначаютъ „сѣменную вытяжку“ лабораторіи Д. КАЛЕНИЧЕНКО при такихъ болѣзняхъ, которыя являются слѣдствіемъ пересыщенія организма пуринами и мочевою кислотою, какъ неврастенія, истерія, невралгія, эпилепсія, половое безсиліе, старческая дряхлость, малокровіе, худосочіе и блѣдная немочь, параличи, подагра и ревматизмъ, сахарное мочеизнуреніе, діабетъ, туберкулезъ, бронхитъ, артеріосклерозъ и ожирѣніе, голо ныя боли и безсонница, спинная сухотка, хроническое разстройство пищеваренія и сердечной дѣятельности, общая слабость отъ тяжкихъ болѣзней: тифъ, скарлатина, дифтеритъ сифилисъ послѣдствія ртутнаго лѣченія, родовъ, операціи и пр.**

Органотерапевтическая лабораторія Д. КАЛЕНИЧЕНКО изготовляетъ вытяжки естественнымъ путемъ безъ огня и сильнодѣйствующихъ химическихъ реакцій.

Всякія же иныя вытяжки, экстракты, эссенціи, **въ томъ числѣ и сперминъ**, изготовленные **инымъ путемъ**, не могутъ, согласно современному состоянію науки, содержать **даже слѣдовъ лечебныхъ ферментовъ** опредѣленнаго органа. **Лѣчебное значеніе сѣменной вытяжки лабораторіи Д. КАЛЕНИЧЕНКО, по мнѣнію врачей, ОГРОМНО, что явствуетъ изъ нижеслѣдующихъ наблюденій.**

Наблюденія гг. врачей.

1) **Наблюденіе заслужен. профес. по каѳедрѣ внутрен. бол. А. М. ШИТОВА**, Харьковъ, ул. Гоголя № 6.

„Премного благодаренъ Вамъ за присылку прекраснаго препарата (сѣменная вытяжка лабор. **Д. Калениченко**). У меня и у племянника получились хорошіе результаты. Въ теченіе ½ мѣсяца моя мышечная сила по динамометру **увеличилась на 4** кило (а мнѣ **76** лѣтъ), **настроеніе рѣзко измѣнилось къ лучшему, аппетитъ усилился значительно.** У племянника, спустя мѣсяцъ, **прекратились** кашель и мокрота. Силы значительно поднялись. Больные, которымъ **я горячо рекомендовалъ Вашъ препаратъ**, остались имъ очень довольны, **Я лѣчилъ свою жену Сперминомъ Пеля, но результатъ оказался отрицательный“.**

2) Наблюденіе д-ра медицины **А. М КШАНОВСКАГО**, с. Кажданы Нововилейск. уѣзда, Вил. губ.

а) „Больной, **47** л., чахоткой, въ послѣдней стадіи, былъ приговоренъ къ смерти. Послѣ второго флакона больной совсѣмъ оправился, каверны зарубцевались и при выслушиваніи трудно уловить признаки ужасной болѣзни. **И я и мои коллеги поражены блестящими результатами вытяжки.**

б) Старуха-помѣщица, больная острымъ ревматизмомъ и водянкой. Послѣ двухъ флаконовъ—много гуляетъ. Опухоли исчезли, а также всѣ суставные боли. **Чувствуетъ себя помолодѣвшей на двадцать лѣтъ.**

в) Священникъ, 52 л., изнуренный открытымъ геморроемъ, послѣ одного флакона выздоровѣлъ. Все перепробовалъ, и ничего не помогало, а здѣсь, послѣ одного флакона и 3 х недѣль, какъ рукой сняло.

Я ѣду въ Берлинъ и Парижъ, гдѣ буду читать въ Медиц. О—вѣ докладъ о моихъ опытахъ съ „вытяжкой изъ сѣменныхъ железъ животныхъ“ лабораторіи Д. Калениченко“.

3) Наблюденіе д-ра **К. БЕНКОВСКАГО** Полтава, о самомъ себѣ.

Принявъ „сѣменной вытяжки“ Д. Калениченко два раза въ день по 30-ти капель, замѣтилъ значительное улучшеніе, ходить могу втрое больше, чѣмъ прежде. **Испытываемый мною раньше сперминъ, дѣйствія такого не производилъ. Сѣменная вытяжка дѣйствительно усиливаетъ выдѣленіе изъ организма мочекислыхъ солей, что я замѣтилъ на собственной мочѣ“.**

4) **Наблюденіе д-ра П. А. АНТИПИНА**, ст. Дѣдовича, М.-В-Р. ж. д.

„Больная учительница, 28 лѣтъ (С П.) перенесла воспаленіе легкихъ, черезъ годъ тифъ, послѣ чего началась сильная анемія и полный упадокъ силъ. Больная лежитъ два мѣсяца въ кровати, и никакія средства не могутъ возстановить силы. Просчитавъ подъ микроскопомъ количество кровяныхъ шариковъ въ 1-мъ куб. мил, я нашелъ ихъ **3.700.000 Сразу ей назначилъ вытяжки изъ сѣменныхъ железъ** и послѣ четырехъ флаконовъ, анемія стала быстро исчезать. **Послѣ шести флаконовъ просчитавъ кровяные шарики, я нашелъ 6.300.000; Силы возстановились настолько, что больная можетъ заниматься съ дѣтьми.** Тщательно изслѣдовавъ и изучивъ препаратъ, я могу смѣло заявить, что это—лучшее, **могучее средство при многихъ заболѣваніяхъ“.**

5) **Наблюденіе д-ра ТАТЬЯНИНА**, старшаго врача Новгородск. воен. лазарета.

„Старая женщина, около 70 лѣтъ, возраста страдаетъ хроническимъ сочленовымъ ревматизмомъ въ теченіе двухъ лѣтъ. Продолжительное страданіе и почтенный возрастъ изъ больной сдѣлали положительно скелетъ, обтянутый кожей. Больная болѣе года не встаетъ съ постели. По истеченіи четырехъ мѣсяцевъ, когда вся порція жидкости была выпита, всѣ впадины ручныхъ кистей выполнились, больная свободно могла стоять на ногахъ, свободно передвигалась по комнатѣ“.

6) **Наблюденіе д-ра мед. К. ЩЕКИНА**, ассистента клин. при харьковск. университетѣ.

„У меня страшный катарръ желудка, запоры обыкновенно по 4—5 дней. Никакія медицинскія средства мнѣ не помогали, но какъ только я началъ пить вытяжку изъ сѣменныхъ железъ, такъ черезъ двѣ недѣли совершенно установилъ свой желудокъ, и теперь имѣю стулъ каждый день. Когда я пріѣхалъ въ (Ялту), то вѣсъ моего тѣла—**3 п. 20 ф**, теперь же—**3 п. 28 ¾ ф.** Никакія климатическія условія въ теченіе двухъ прежнихъ мѣсяцевъ мнѣ не помогали, а напротивъ, я слабѣлъ и худѣлъ, и какъ только началъ принимать это лекарство, то въ три недѣли я помолодѣлъ на **20** лѣтъ (а мнѣ вѣдь **50** л.)“.

7) **Наблюденіе д-ра А. ДОБРЖАНСКАГО**, старш. ордин. варш. дѣтск. больн.

„Г. Д.—старый артритикъ. Въ послѣднее время у него особенно страдаютъ пальцы обѣихъ рукъ. Послѣ употребленія двухъ флаконовъ боли значительно уменьшились, ноги выдерживаютъ значительные курсы. Но самое главное то, что **въ мочѣ почти вся мочевая кислота, которой послѣдній анализъ показалъ 4,27 на 1000** (pro mille), **находилась въ растворенномъ состояніи, такъ что подъ микроскопомъ едва нашлось нѣсколько кристалликовъ.**

8) **Наблюденіе д-ра В. МАТУСЕВИЧА** (Лубны).

„Больной, 26-ти лѣтъ, узкогрудый, слабосильный, нѣсколько разъ имѣлъ кровохарканія. Ослабъ: аппетитъ плохой, тоскуетъ, продчувствуя дурныя послѣдствія своей болѣзни (туберкулезъ). Назначена вытяжка изъ сѣменныхъ железъ лабораторіи Д. Калениченко. Аппетитъ усилился. Питаніе съ каждымъ днемъ улучшалось. Работоспособность черезъ двѣ недѣли возвратилась. **Мѣсяца черезъ два вѣсъ тѣла увеличился на 21 фунтъ. Кашель прекратился.** Могу сдѣлать заключеніе, что **„сѣменная вытяжка ведетъ организмъ къ возстановленію его силъ въ борьбѣ съ вреднымъ для него началомъ и такимъ образомъ, расшатанный организмъ той или другой болѣзнью, возстанавливается“.**

САМОНАБЛЮДЕНІЯ БОЛЬНЫХЪ.

9) **П. ИВАКОВЪ**, морской техникъ-воловъ полковникъ (Москва, Б. Якиманка).

„Меня постигъ параличъ правой стороны тѣла. Никого не узнавалъ и потерялъ память. На просьбу моихъ сослуживцевъ вспомнить свое кругосвѣтное плаваніе съ Наслѣдникомъ Цесаревичемъ, нынѣ благополучно Царствующимъ Государемъ Императоромъ, я никакъ не могъ удовлетворить ихъ желаніе. Все для меня было потеряно. Я началъ принимать вытяжку изъ сѣменныхъ железъ. И нынѣ, благодаря Господа Бога, я чувствую себя такимъ бодрымъ, совершенно здоровымъ и сильнымъ, что всѣ мои знакомые не могутъ узнать, какая сторона тѣла была парализована. Ко мнѣ поистинѣ вернулась вторая молодость“.

10) **Свящ. СЛАСТЕНОВЪ, А. Вас.** (сел. Малая Князевка, Аткарск. у., Саратов. губ., ст. Б. Копены“).

„Мой зять, священникъ А. С., былъ тяжко боленъ; отъ сильнаго пота ежедневно смѣнялъ до трехъ сорочекъ. Безъ или его дохолило до того, что онъ уже не могъ поднять головы. Послѣ употребленія одного флакона вытяжки изъ сѣменныхъ железъ; больной почувствовалъ силу, аппетитъ, сталъ отлично спать и вскорѣ совершенно выздоровѣлъ. Мало того, теперь онъ чувствуетъ себя такъ хорошо, какъ не чувствовалъ себя ни разу 10 лѣтъ тому назадъ“.

11) **Над. Ал. КВАШУКЪ** (ст. Червонное Вол. губ.),

„Я страдала ревматизмомъ рукъ, не могла даже держать грудного ребенка руками, такъ что мнѣ прислуга привязывала ребенка поясомъ для кормленія. По 1-мъ пріема трехъ флаконовъ сѣменной вытяжки я получила исцѣленіе и даже почувствовала улучшеніе всего организма“,

12) **СМИРНОВА Александра** (г. Тула-Кривая, Бѣлевская ул., д. Борисова),

„Года четыре тому назадъ я вылѣчила семилѣтняго своего сына сѣменной вытяжкой. У него былъ страшнѣйшій бронхитъ, мальчикъ дошелъ того, что ходить не могъ, ужасно задыхался, былъ хуёъ, блѣденъ, ѣсть ничего не ѣлъ. Доктора говорили, что у него со временемъ будетъ чахотка. Я ему начала давать сѣменную вытяжку по 7 капель 3 раза въ день; онъ сталъ ѣсть, быстро поправляться, пересталъ кашлять, опыжки какъ и не бывало, пополнѣлъ. Онъ до сихъ поръ такой бутузъ, учится, и гораздо здоровѣе своихъ братьевъ“.

Остается пожелать, чтобы многочисленные враги и больные, сколько-нибудь сомнѣвающіеся въ цѣлебномъ дѣйствіи „сѣменной вытяжки“ лабораторіи Д. Калениченко, испытали препараты.

Гг. врачамъ „Сѣменная вытяжка“ лабор. Д. Калениченко для наблюденій высылается GRATIS.

Обширная литература о лѣченіи сѣменной вытяжкой лабор. Д. КАЛЕНИЧЕНКО (болѣе 400 врачебныхъ наблюденій)

ВЫСЫЛАЕТСЯ БЕЗПЛАТНО.

Одинъ флаконъ СѢМЕННОЙ ВЫТЯЖКИ лабор. Д. КАЛЕНИЧЕНКО въ продажѣ—2 р. 50 к. Пересылка (можно и налож. плат.)—40 к. Стоимость пересылка заказа свыше одного флакона—БЕЗПЛАТНО.

ИМѢЕТСЯ ВСЕГДА ВЪ ПРОДАЖѢ.

АДРЕСЪ: Органотерапевтическая лабораторія Д. КАЛЕНИЧЕНКО. Москва, Козловскій, пер., соб. д. № 84.

Вѣдом. Петроградск. Градоначальника № 70, 1914 г.

Мѣсяцесловъ.

Воскресенье, 19 октября (1 ноября). Прп. Іоанна, м. Уара, блаж. Клеопатры, Іоанна, прп. Іоанна Рыльск., сем. Садока.

Торговля и промышленность.

Хлѣбный рынокъ.

На хлѣбномъ рынкѣ полное затишье за отсутствіемъ спроса. Бездѣйствуютъ покупатели. Въ запасѣ 200 тыс. п пшеницы, 700 тыс. п. ячменя, 400 тыс. п. кукурузы, а общее депо 1.657 тыс. п.

Виды хлѣбной кампаніи.

Ветрбоим даетъ слѣдующее сопоставленіе между размѣрами потребности въ привозномъ зернѣ потребляющихъ странъ и размѣрами излишковъ, которые могутъ быть поставлены странами производительницами.

Потребность въ привозномъ зернѣ (въ тыс. квартъ.		Излишекъ на вывозъ (въ тыс. квартъ.).	
Соед. Кор.	26.500	Россія . . .	15.000
Франція. .	7.000	Соед. Шт. .	14.000
Италія . .	6.500	Канада . . .	11.000
Бельгія . .	7.000	Румынія. .	3.000
Голландія. .	2.500	Аргентина.	8.000
Испанія . .	1.500	Индія . . .	4.000
Германія .	8.500	Австралія. .	2.000
Ав.-Венгрія.	4.500	Пр. страны.	700
Пр. страны.	15.000		
Всего. .	79.000	Всего. .	78.000

За первыя десять недѣль кампаніи Сѣв. Америка вывезла 9.635 тыс. кв. пшеницы при 10.675 тыс. кв. вывезенныхъ изъ всѣхъ производящихъ странъ.

Кокосовое масло. Настроеніе съ кокосовымъ масломъ крѣпнетъ и цѣны въ Одессѣ идутъ въ гору, достигая 12 р. за пудъ, запасы копры истощились.

Нефть. Настроеніе рынка слабое нефть 24,4—25¾ к. п., а керосинъ 6—3½ к. п.

Сахаръ. Песокъ въ Одессѣ 4 р. 1 к. п., головной рафинадъ 5 р. 0 к.—5 р. 40 к., а колотый 5 р. 40 к.—5 р. 70 к., экспортъ 2 р. 50 коп. пудъ.

Русское Дунайское Пароходство

возобновляетъ сообщеніе между ОДЕССОЙ—ГАЛАЦЕМъ и ОДЕССОЙ—НИКОЛАЕВОМъ.

За справками просить обращаться въ Главную Контору Пароходства, ул. Пушкинской и Дерибасовской улицы, домъ № 26 (тел. фонъ № 1053 и въ агентства Пароходства. Телефоны 41/1 и 6-47.

Российское Транспортное и Страховое Общество.

ДВИЖЕНІЕ ПАРОХОДОВъ

по Крымско-Кавказской линіи.

Отходъ: по понедѣльникамъ, средамъ и пятницамъ въ 1 часъ дня. Приходъ: по понедѣльникамъ, средамъ и пятницамъ послѣ 1 часа дня.

по Николаевской линіи.

Отходъ: изъ Одессы по средамъ въ 9 час. утра, а изъ Николаева по четвергамъ въ 8 часовъ утра.

Расписаніе поѣздовъ на 19 октября

Отходъ изъ Одессы.

Въ Кіевъ: 1) скорый поѣздъ № 8 съ вагонами вѣхъ 3-хъ классовъ и чайнымъ буфетомъ—въ 10 ч. 30 м. утра; 2) поѣздъ № 2.8 4-й классъ съ вагонами 4-го кл.—въ 4 часа 21 м. пополудни; 3) скорый поѣздъ № 6—въ 6 ч. 15 мин. вечера; 4) почтовый поѣздъ № 4—въ 9 ч. 20 м. веч.

Въ Кишиневъ: поѣздъ № 2Б въ 6 ч. 5 м. в.

Въ Унгени: поѣздъ № 24—въ 6 час. утра.

Въ Знаменку: почтовый поѣздъ № 12 съ двумя прямыми вагонами на Харьковъ въ 11 ча. 10 мин. веч.

Приходъ въ Одессу.

Изъ Кіева: 1 поѣздъ № 3 въ 9 ч. 19 м. утра 2) поѣздъ № 311 (4-й классъ)—въ 8 ч. 49 мин. веч; 3) скорый поѣздъ № 5—въ 10 ч. 55 м. утра, 4) скорый поѣздъ № 7—въ 7 час. 10 мин. веч.

Изъ Кишинева: поѣздъ № 1Б въ 12 ч. 34 м дня

Изъ Унгенъ: поѣздъ № 23—въ 11 ч. 25 м. веч.

Изъ Знаменки: поѣздъ № 11—въ 7 ч. 31 мин. утра

«Одесса-Бахмачъ».

Отходъ изъ Одессы—6 ч 30 м. веч

Приходъ въ Одессу—въ 10 ч. 45 м. утра по ст. „Бобринская“ и изъ другихъ пунктовъ—по окошкой, Черкассы и Мо кры.

Въ Одесской Городской Управѣ, 23 октября сего года въ 1 часъ дня, будутъ произведены устные ТОРГИ, съ правомъ подачи заявленій въ запечатанныхъ пакетахъ, на поставку 80.000 пудовъ сѣна для надобностей Город кой Рабочей Артели.

Условія поставки можно разсматривать ежедневно въ Строительномъ Отдѣленіи Городской Управы отъ 10 часовъ утра—3-хъ час. дня. 3012

ВРАЧИ и ЛѢЧЕБНИЦЫ

БОЛѢЗНИ ВНУТР. И НЕРВ.

Д-ръ И. М. Миркинъ Внутренняя и нервныя. Отъ 1-2 и 4-7. Екатерининская, 91. Тел. 25-36. 3005

Д-РЪ Г. ШЕСТОПАЛЪ внутренняя и дѣтскія. Коблевская, 38-б (возлѣ Соборной площади). Пріемъ отъ 12—2 ч. и отъ 4—7 ч. Тел. 73-93 2178

Женщина-врачъ **А. Е. БАБАДЖАНЪ-ЛАПКИНА** Акушер., женскія и внутренн. бол. Пріемъ отъ 4 до 6 ч. вечера. Телеф. 44-24. Торговая улица, 20, кв. 2. 928

Д-ръ М. Гольдмановичъ Болѣзни уха, носа и горла. Пріемъ отъ 12½ до 1½ и 3—6. Ришельевская, 43, уг. Базарной, телефонъ 31-62. 1517

БОЛѢЗНИ мочеполовыя, венерическія и кожныя.

Д-РЪ А. А. ФЕЛЬДМАНЪ. МОЧЕПОЛОВ., СИФИЛИСЪ, ВЕНЕРИЧ. и КОЖН. Ришельев., 4, уг. Дерибас. д. Новикова. Тел. 30-05. Пр. 9-11 и 5-7 ч., в. воскр. 2-4. Женщ. ежедн. 4-5 ч.

Докторъ К. Л. Шикъ Сифилисъ трипперъ, кожн. и полов. разстр. Ришельевская, 25, уг. Скобелевск. Тел. 70-31 Пр. 8—2 и 6—9 ч. веч. Ж. пш. 5—6 ч. 21—

Д-РЪ ШЕСТОПАЛЪ б. ординаторъ клиникъ Варшавскаго Университета. Греческая ул., № 22 Телефонъ № 30-50. СИФИЛИСЪ, ТРИППЕРЪ, КОЖНЫЯ, РАННЕЕ РАСПОЗНАВАНІЕ СИФИЛИСА (сгаланъ, язвъ, прыщей и пятенъ) ультра-микроскопомъ. Пріемъ 8-10 и 4-7 а. ЖЕНЩИНЪ отъ 3 до 4 ч.

Д-РЪ С. І. БУБЕРМАНЪ ТИРАСПОЛЬСКАЯ, № 8. Телеф. 60-25. Болѣзни почекъ, мочевого пузыря, кожн. сифилисъ и венерическ. ПРІЕМЪ отъ 8—9 у. и 4—8 ч. вечера. 2619

Д-РЪ С. ГУРОВИЧЪ Ришельевская (уг. Греческ.), 9 возвратился Спеціальн. пр. по мочеполов., СИФИЛИСУ, КОЖН. БОЛ. отъ 11—1 и 5—7, телеф. 6/58. 232

Д-РЪ Л. С. ГИНЗБУРГЪ. Соборная пл., д. № 4, Верхн. этт. Тел. 58-73 ТРИППЕРЪ, СИФИЛИСЪ, МОЧЕПОЛОВ., КОЖНЫЯ, ПОЛОВЫЯ РАЗСТРОЙСТВА. Лѣченіе электрич., лучами Рентгена Пр. 9—12 и 3—8 воскр. 9—1. Женщ. 4—5. 247

Д-РЪ А. ЛАНДЕСМАНЪ СИФИЛИСЪ ВЕНЕРИЧ., КОЖН. и ВОЛОСЪ Ул. Кондратенко (Полицейская) 40. Тел. 3-21. Пріемъ 1—3 и 5—8 ч. в. Женщ. 4—5 ч. 695

Докторъ Лассъ 8844 СИФИЛИСЪ ТРИППЕРЪ, ВЕНЕРИЧЕСКІЯ. Пріемъ отъ 10-2 и 6-9. Ришельевск., 71, уг. Ново-Рыбн.

Д-ръ мед. Несторовскій Сифилисъ, трипперъ, кожн. СОБОРНАЯ пл., 6. Тел. 66-54. Пріемъ отъ 8—10 и 4—7 час. 2061

Д-РЪ ПЕТРОВСКІЙ Сифилисъ, венерич. и кожныя бол. Отъ 12—1 ч. и 4—5 ч. Тираспольская, 5, кв. 4

Д-РЪ І. Д. ПЕРКЕЛЬ Херсонская 28. Тел. 29-60. Пріемъ: 12½—2 и 4—7 час., в. воскр. 10—2 час. СИФИЛИСЪ, ТРИППЕРЪ, КОЖНЫЯ 81. Химико-Бактеріологич. Кабинетъ. Спец. АНАЛИЗЫ на СИФИЛИСЪ

ЛѢЧЕБНИЦЫ по мочеполо вener. и кожн.

ЛѢЧЕБНИЦА по сифилиз., венерич., кожныхъ и внутр. бол. Екатеринская, 52, телеф 14-13. Плата за совѣтъ 40 Д-ръ А. ДИХОВЕЦЕРЪ сифил., кожн. и венер. бол. ежедн. 12—2½ и 5—8 веч.

ЛѢЧЕБНИЦА

Д-ра Е. А. Либерзона Ул. Витте, 11 (уг. Садовой). Тел. 37-34. Пріемъ отъ 12—2 ч. Плата за совѣтъ 1 р. Частны пріемъ отъ 10—12 и 4—5 ч. 97

Зуболѣчебный кабинетъ и зуботехническая лаборатория **Г. Школьникова,** Садовая, 21, рядомъ съ кафе Либмана, телефонъ 68—09. Лѣченіе пломбами, ИСКУССТВЕННЫЕ ЗУБЫ на золотѣ, мостахъ и каучукѣ. Мосты и коронки. Пріемъ работы выполняются въ теченіе дня. 289—

Зубная лечебница Д-та СОЛОВЬЯ ПЕРЕМѢЩЕНА на Ланжероновскую, 24, уг. Екатерин. д. Скаржинской, гдѣ кафе Робина, рядъ съ банкомъ. Пріемъ больныхъ отъ 10—2 и 4—7 584.

ЗУБНАЯ ЛѢЧЕБНИЦА доктора **А. Л. РЕДАЛЬЕ.** Пріемъ отъ 9 ч. утра до 6 ч. в. Улица Конкратенко, (Полицейская) 20 уголъ Ришельевской, Гальперина. 58

Д-ТЪ Л. М. СИТОНОВИЧЪ. Болѣзни зубовъ и полости рта. Искусственные зубы. Пріемъ отъ 12-7ч. веч Коблевская, 38-б. Тел. р. 73/93. 1317

Зубной техникъ І. Л. ГУТМАНЪ перебхалъ на Екатерининскую, д. № 85, уг. Б.-Арнаут., телеф. 64-38. Спеціальность искусств. зубы на каучукѣ и золотѣ. 8732

Зуботехническая лаборат. Я. С. ПЛОТИЧЕРЪ Ланжероновская, 24, гдѣ театръ „Миніатюръ“ — Телеф. 51-39. —

Спеціально: **Искусственные зубы** на каучукѣ и золотѣ. Мостовидные протезы (безъ пластинъ). Пластинки изъ алюминія и магналія. **Обтураторы, протезы челюстей, носа, щеки, уха,** при раздѣлѣ. Укрѣпляющіе зубовъ, розущіяя челюстей. Принимаетъ учениковъ. 312

САНАТОРІЯ 2733 **доктора Я. ЛАНДЕСМАНА** функціонируетъ круглый годъ водолѣчебница. Кабинетъ для лѣченія свѣтомъ и электричествомъ. ОТКРЫТЫ для приходящихъ больныхъ. Лѣчение чутности аппаратомъ Bergonié. Черноморская, 21. Тел. 40-67. Сообщ. электр. трамв. № 24, 23 и 4

ЖЕНСКАЯ ЛѢЧЕБНИЦА съ акушерск. отдѣл. УЧРЕЖД. Д-РОМЪ МЕД. **Е. М. ВАЙНШТЕЙНОМЪ.** Садовая, 6. Телефонъ 25-54. Постоянныя кровати. Пріемъ приходящихъ по женскимъ бол., акушерству и бол. мочевого пузыря. За совѣтъ 50 коп. 150

Лечебница Клиническихъ врачей ПО ВСѢМЪ СПЕЦІАЛЬНОСТЯМЪ. Ул. Петра Великаго (Витте). 12. Тел. 23/51 Плата за совѣтъ 1 рубль.

АКУШЕРКИ МАССАЖИСТКИ

Акушерка А. Ѳ. ЧЕРНЫШЕВА. Коблевская, 38-а, кв. 4. Тел. 33-02. По. отъ 8-12 и 3-7. Секрет. берем.-рожен. Полн. инкогнито 2787.

Акушерка Ф. С. Живова Херсонская, 32, кв. 5. Сов. и пом. бер. и рож. Пр. отъ 9-12 и 3-7. 8845

АКУШЕРКА Корнфельдъ. Секрет. берем., рож. и. Ул. Жуковскаго (Почтовая), 6, кв. 31. Отъ 10—2 и 5—8 ч. в.

Акушерка Киршблюмъ. Совѣтъ и помощь секрет. Б.-Арнаутская, 22, кв. 1, уг. Пушк. 8478

Акушерка С. Н. ПЕРЕЛЬМУТЕРЪ Ланжероновск. 19, кв. 3, ход. съ ул. Совѣтъ и пом. секр. берем. и рож., гарант. инкогнито. 7283

ИНГАЛАТОРІУМЪ съ пневматич. камерой Екатерининская пл., 9. Телеф. 16-97. Лѣч. по образцу Эмса и Рейхенгаля болѣзни легкихъ, горла, носа и уха (астма, одышка, хр. бронх., плеврить, лѣченіе голоса пѣвц., заикания и друг. недостатковъ рѣчи. Функціон. кругл. годъ. **Д-ра Л. Н. Когона,**

ЭЛЕКТРО-лѣчебный кабинетъ Д-ра КИРБИСА Торговая, 16, уг. Херсонской, д. Перкеля. Телеф. 21-18. Отъ 10—12; 3—5 ч. д. ПРИМѢНЯЕТСЯ: гальванизація, фарадизація, гальвано-фарадизація, франклинизація, токи Тесла и Арсонвиля, электросветолѣченіе, четырехкамерныя ванны (Vierzellenbad), вибрацион. массажъ. ЛѢЧЕНІЕ: неврагій, параличей, судорогъ, головныхъ болей, головокруженій, безсонницы, нейрастеній, полов. нейрастеніи (полов. разстройства), ревматическихъ и подагрическихъ страданій, ожирѣнія, атоніи кишекъ (запоры), геморроя и хроническихъ кожн. заболѣваній (красный носъ, нѣкоторыя формы экземы, обрѣзанія). Пріемъ по внутр. и нерви. бол. и лѣч. внушеніемъ (алкоголизмъ, навяч. состояніе). 31

Акушерка Орлова. М.-Арнаутская, 1, кв. 7, уг. ул. бѣлинск. паралл. ходъ съ ул. Тел. 45-25. Отъ 1—3 и 5—

Акушерка ВІОЛИНЪ. Б.-Арнаутская, 77, кв. 15. Сов. и пом. отъ 10—8 ч. в. 7710

Массажистка Р. Карланъ изъ Варшавы вернулась изъ Фр.-нѣсбада. Базарная, домъ № 25, кв. 7. Телеф. № 4361 8842

F. WATTER. Уходъ за красотой лица и тѣла. Изучила МЕТОДЪ въ БЕРЛИНѢ и ПАРИЖѢ КОСМЕТИЧ. МАССАЖЪ ЛИЦА и ГОЛОВЫ. Электро-вибромассажъ и свѣтоа. УДАЛЕНІЕ МОРЩИНЪ, ПРЫЩЕЙ, УГРЕЙ и ПЯТЕНЪ. Уходъ за волосами, окрашиваніе ихъ и УДАЛЕНІЕ ВОЛОСЪ на ЛИЦѢ. Екатерининская 19, кв. 2. Телефонъ 56/97. Уголъ Дерибасовской. 227

ТОРГОВЫЙ ДОМЪ **МЕДИЦИНСКИХЪ ТОВАРОВЪ „В. НУРИКЪ“.** Одесса, Садовая, д. № 21, уг. Собор. площ. ПРИНИМАЮТСЯ ЗАКАЗЫ на изготовленіе всевозможныхъ ортопедическихъ аппаратовъ, искусственныхъ конечностей: ногъ и рукъ и т. д. по указаніямъ Гг. врачей. НАБРЮШНИКИ и БАНДАЖИ. Ремонтъ и исправленіе старыхъ аппаратовъ. 2941—

УРОКИ и ЗАНЯТІЯ

ENGLISH LESSONS. Теорія и практика АНГЛІЙСК. яз. по методу Берлица. Гулевая, 12, кв. 11. Вид. 4-6 в. УТВ. НАЧ.

Курсы **БУХГАЛТЕРІИ И. С. ЛЕВИ,** Ришельевская, № 41. Выд. аттестаты. Прием от 2-8 ч. в. Прогр. безпл. 2837

НѢМЕЦКІЙ языкъ препод. опытная учительн. нѣмка, 2 раза въ недѣлю, 5р., 3р., 7р., Ланжероновская, 26, в. 4 8504

По русскому (дикт. и соч.) и математикѣ **репетитор. опыт. учит-ца.** Херсонская, 32, кв. 6. 8878

Стенографистка съ ср. образ., оконч. стенограф. инст. Креймеръ, пиш. хор. на пишущ. маш. ищ. служб. помѣсто, или же час. работу за небольш. вознагражд. Одесса, Московская, 17, кв. 30. Шнееръ. 8447

Инкассаторъ Фельдъ предлагаетъ услуги всевозможныхъ крупн. фирмамъ. Успенскій пер., № 8. 8—10. 8355

Française diplômée cherche leçons et chambre avec nourriture en échange de leçons Rue Sophie 2, log. 3. 8740

Оп. вояжеръ съ наил. реф. изв. соотв. долж. гор. агента или инкассат. Ост. адр. въ конт. „Од. Нов.“ для № 8854

Опытный дрогистъ, еврей, съ мног. практик. ищетъ мѣсто за неб. возн., согл. на вызвать. Предл. адр. въ контору „Од. Нов.“ 8850

Безъ вознагражденія предл. свои услуги оп. интел. молодой коммерс. (христ.), раб. много л. въ сол. препар. и влад. нѣм. языкъ. Знак. съ эксперименталными дѣлами. Работ. быстро на пишущей машинѣ. Оставить въ конторѣ „Одесск. Новости Н. Ж. 107. 8848

Кнт. римскій, (нѣмка евр.) фребел., съ теор. и практ. рус. и нѣм. яз. ищ. кондиціи. Имѣю хор. рек. Адр.: СИМФЕРОПОЛЬ, до востребованія Рижанка С. З. 3005

Въ лазаретъ, санитарный отрядъ, больницу, жел. поступить фельдшерицей здѣсь и на выѣзд, оконч. фельдшер. повив. шк. курс. массажъ, бывш. сестра милосерд. Солдатенкова. Нѣжинская, 51. Лич. 10 до 2 час. 8848

Управлять домомъ (домами) желаетъ пожилой господинъ съ хорошими рекомендаціями. Н. Х. по билету 1865 Почтамтъ. 8371

2 Курляндки, евр., съ гимн. обр. зн. впол теор. и пр. нѣм. яз. и т. д. фр. и англ. яз., ж. п. пол. кондицію. Адресъ: Гуравичъ, Вильгельминская, № 31, Либава. 9 9

Красиво и скоро писать въ 8 урок. изв. ит. БУХГАЛТЕРІИ, обучаю лично изборочно. Удост. за мес., 5 поч. крест. за засл. Обр. шриф., уч. раб. и усл. выс. за 4—7 к. мар. Одесса, Ш. КРУКЪ. Тел. Ришельевская 12 Проф. кан. 73/90.

Опытн. инт. воспит., евр. ср. л., съ 18 лѣт. практ., съ наилучш. рек. ищетъ мѣс. къ дѣт. или хозяйк., ум. первоклассн. по франц. и нѣм. Лично отъ 12-4 ч. Мало Арнаутская, домъ № 96, кв. 3. 2976

Оконченная Маріинскую гимназію, преимущ. знающая фр. и нѣм. яз., умѣющая писать на машинкѣ, ищетъ урокъ, или какихъ нибудь занят. Адресъ оставить въ конт. „Одес. Нов.“ для Ю. Р. 8768

Окажите помощь инт. молод. челов., сред. обр., **раненъ на войнѣ,** предост. ему урокъ или другъ занят. за объѣд. или квартиру. Адр.: Ремесленная, 16, бакал. л. Каца. Кофнепу. 2977

Сост. бухгалтеръ, контр. торг. кн. ходящихъ по женскимъ бол., акушерству и бол. мочевого пузыря. За совѣтъ 50 коп. 150

МАНИКЮРЪ уходъ за красот. рукъ. М-та ЛИДИ Жуковск., 27, кв. 10. Тел. 39/55. 8831

Курл. (евр.) оконч. гимназ. и жившая въ Швейцаріи ищетъ мѣсто гувернантки, спец. франц. и нѣм. Адр.: ЛЕЗАВА, Унгренская 11, Р. Ароштамъ.

Учит-ца дипл., долг. прак., успѣшно готов. во всѣ кл. гим. Т. гор., пр., франц. и нѣм. Адр. пис.: Канатная, 17, кв. 12. 8571

Окончившая 8 кл. гим