ЧЕТВЕРГЪ, 16 (29) ОКТЯБРЯ 1914 ГОДА № 9504 — Цѣна отдѣльнаго № 5 коп. — ЧЕТВЕРГЪ, 16 (29) ОКТЯБРЯ 1914 ГОДА № 9504

ОДЕССКІЯ НОВОСТИ

ГАЗЕТА ПОЛИТИЧЕСКАЯ, НАУЧНАЯ, ЛИТЕРАТУРНАЯ, ОБЩЕСТВЕННАЯ и КОММЕРЧЕСКАЯ.

УСЛОВІЯ ПОДПИСКИ:
Съ доставкой въ Одессѣ: 1 мѣс.—1 р. 25 к., 2 м.—2 р. 40 к., 3 м.—3 р. 50 к., 4 м.—4 р. 50 к., 5 м.—5 р., 6 м.—6 р., 7 м.—7 р., 8 м.—8 р., 9 м.—9 р. 50 к., 10 м.—9 р., 11 м.—9 р. 50 к., 12 м.—10 р.
Съ пересылкой въ города: 1 мѣс.—1 р. 30 к., 2 м.—2 р. 50 к., 3 м.—3 р. 80 к., 4 м.—5 р.—к., 5 м.—6 р., 6 м.—7 р., 7 м.—8 р., 8 м.—9 р., 9 м.—10 р. — к., 10 м.—11 р., 11 м.—11 р. 50 к., 12 м.—12 р.
За пересылку за-границу доплачивается 1 р. въ мѣсяцъ къ подписной платѣ въ Одессѣ. За перемѣну городского адреса на иногородній доплачив. разница въ подписной цѣнѣ.
Перемѣна иногородняго адреса на иногородній оплачивается 20 коп. Годовая подписка только съ 1 янв. Подписка на другіе сроки лишь съ 1 числа каждаго мѣс.

Редакція, Типографія и Контора
Одесса, Екатерининская, 3.
Телефоны редакціи: 2-61 (общ.) и 14-00 комн. хроник. Тел. конторы 2-66. Кабин. редактора (обращ. въ исключ. случаяхъ) 1-18.
Рукописи не возвращаются. Личныя объясненія отъ 2 до 3 ч. дня.

ТАКСА ЗА ОБЪЯВЛЕНІЯ:
строка нонпареля впереди текста—40 к., позади текста—20 к., на 2-й или 3-й стр. сверху 60 к., въ иллюстриров. приложеніи—40 к. Объявленія о похоронахъ 50 к. за строку нонпарел
ДЛЯ ЛИЦЪ ИЩУЩИХЪ ТРУДА, 50% СКИДКИ СЪ ТАКСЫ.
въ МОСКВѢ, ПЕТРОГРАДѢ, ВАРШАВѢ и ВИЛЬНѢ ОБЪЯВЛЕНІЯ ПРИНИМ. ВЪ КОНТОРѢ Л. и Э. МЕТЦЛ

Надежда Ивановна Рубецъ извѣщаетъ друзей и знакомыхъ, что выносъ тѣла мужа ея
Александра Ивановича РУБЦА.
состоится сегодня въ 1 часъ дня съ вокзала Одесса главная въ военный соборъ. Завтра 17 октября выносъ тѣла изъ военнаго собора въ 12½ часовъ дня на военное кладбище.

Правленіе Одесскаго Фотографическаго О-ва съ искренней скорбью извѣщаетъ гг. членовъ О-ва о славной смерти въ бою незабвеннаго бывшаго предсѣдателя О-ва подполковника
Александра Ивановича РУБЦА.
Выносъ тѣла сегодня въ 1 часъ дня съ вокзала „Одесса-Главная" въ военный соборъ. Завтра 17-го октября выносъ тѣла изъ военнаго собора въ 12½ часовъ дня на военное кладбище.

Правленіе Одесскаго Художественнаго Фотографическаго Общества съ глубокимъ прискорбіемъ извѣщаетъ о смерти павшаго въ бою предсѣдателя общества подполковника
Александра Ивановича РУБЦА.
Выносъ тѣла сегодня въ 1 часъ дня съ вокзала Одесса главная въ военный соборъ. Завтра 17 октября выносъ тѣла изъ военнаго собора въ 12½ часовъ дня на военное кладбище.

Мать, сестра, жена и родственники съ глубокимъ прискорбіемъ извѣщаютъ друзей и знакомыхъ о преждевременной смерти дорогого и незабвеннаго
Юзи Бекера,
послѣдовавшей 15-го с. м. Выносъ тѣла состоится сегодня, въ 12 час. дня, изъ покойницкой 2-го еврейск. кладбища, и похоронен будетъ тамъ-же 8798

Городской театръ. Дирекція А. И. Сибирякова.
Сегодня, 16-го окт., по случаю репет. „КАРМЕНЪ" спектакля нѣтъ.
17-го въ 3-й разъ Легаръ **„Наконецъ одни".**
2-го общед. спектакль „Ромео и Джульетта". 19-го, днемъ по цѣнамъ ниже общед. „Борисъ Годуновъ".
20-го общедоступн. спект. „ПОЛЬСКАЯ КРОВЬ". Билеты продаются.

Одесскій драматическій театръ. Херсонская, 15. Дирекція Н. Н. Михайловскаго.
Сегодня, 16-го октября, III-й общедоступный спектакль предст. будетъ во второй разъ драма въ 5 д., М. Арцыбашева.
РЕВНОСТЬ Цѣны мѣстамъ отъ 12 коп.
Завтра, 17-го октября, — Ложи отъ 1 р. 20 коп. —
во 2-й разъ — **СМЕРТЬ ПАЗУХИНА** САЛТЫКОВА-ЩЕДРИНА.
Готовится къ постановкѣ пользующаяся большимъ успѣхомъ въ Петроградѣ пьеса М. В. ДАЛЬСКАГО
„ПОЗОРЪ ГЕРМАНІИ".

Русскій театръ. ФАРСЪ „М. ЧЕРНОВА"
18-го, 19-го, 20-го окт. съ участіемъ арт. Невскаго фарса
БЕЗПРЕРЫВН. ВПУСКЪ МИНІАТЮРЪ-СЕАНСАМИ. Т. М. ПЕТИПА.
Цѣны отъ 25 к. до 1 р. 75 к. 2 фарса и Кино въ кажд. (1) Нов. фарсъ театра „Орфеумъ" сеансѣ полностью. („ТАИНА ОДНОЙ НОЧИ" въ 2 д. Мѣста нумерованныя. Замѣни меня... въ моей кроватн. 2) Модн. фарсы гвоздь Москвы и Петр. „Дѣвушка съ мышкой" въ 2 д. „Купальщицы". 3) Кино-фарсы: Нач. въ 7½ ч. безпр. Сним. верх. плат. не обязат.

КиноУточКиНО. ДЕРИБАСОВСКАЯ. Сегодня послѣдн. день демонстрир.
20 проц. валового сбора поступитъ въ пользу состоящаго подъ высочайшимъ покровительствомъ комитета Ея Императорскаго Высочества Великой Княгини Елизаветы Ѳеодоровны по оказанію благотв. помощи семьямъ лицъ, призван. на войну

„КОРОЛЕВА-СТРАДАЛИЦА",
драма въ 3-хъ актахъ, Бр. Патэ, съ участіемъ знаменитыхъ французскихъ артистовъ г-жи Робинъ, Массаръ и г-на Александра. Картина поставлена слѣдняго выдержана, рѣдкая по красотѣ, сюжету и художественной постановкѣ.
„Отступленіе австрійцевъ въ Галиціи" снято съ натуры Бр. Патэ. 3) КОМЕДІЯ. Нач. въ 8 час. Вп. безпрер.

СКОНЧАЛИСЬ:
Въ Петроградѣ: Серг. Влад. Пирамидовъ, Ек. Ал. Куторги, ген.-м. Фед. Карл. Гуниусъ, ген.-майоръ Ник. Рич. Труселлеръ, Плат. Дан. Банинъ; въ Ялтѣ: пр. пов. Ал. Матв. Воронковъ; въ Кіевѣ: Вас. Вас. Бердниковъ.

Д-ръ ЛЮЛЬКИМАХЕРЪ
ВОЗОБНОВИЛЪ ПРІЕМЪ. 8672

Докторъ Б. Я. СПИРО
ПЕРЕѢХАЛЪ на Екатерининскую, 6. Домашній пріемъ 11—1 и 3—5. Телеф. 18-53. 2985

ПРАВЛЕНІЕ
Одесскаго Общества Взаимнаго Кредита
симъ объявляетъ, что
избирательныя собранія
для выбора 35 уполномоченныхъ по 1-му собранію 3-го разряда назначены въ домѣ Общества (уголъ Пушкинской и Греческой ул.) въ слѣдующіе дни:
а) Въ четвергъ, 30-го октября, отъ 1 до 5 час. дня, для подачи записокъ съ именами кандидатовъ;
б) Въ среду, 5 ноября, отъ 1 до 5 час. дня, для баллотировки шарами предложенныхъ кандидатовъ;
в) Въ субботу, 8 ноября, отъ 1 до 5 ч. дня, для дополнительныхъ выборовъ, если число уполномоченныхъ, избранныхъ 5 ноября, окажется менѣе 35.
Списокъ членовъ Общества на 1-ое сентября 1914 г. съ подраздѣленіемъ на разряды, а равно и всякія другія справки, можно получать въ Канцеляріи Правленія Общества. 2984

Свѣжіе обѣды отпускаются, также принимаются столовники, въ еврейск. инт. семьѣ. Мало-Арнаутская, 59, кв. 6. 8713

Часть КВАРТИРЫ изъ 3-хъ КОМНАТЪ на Дерибасовской ул., отдѣльн. ходъ, электрич. освѣщ., телеф., балконъ на ул., съ видомъ на море; комнаты сухія, свѣтлыя и теплыя, удобныя для врача или юриста. Узнать въ конт. „Одес. Нов." Цѣна 57р. въ мѣс.

ПО СЛУЧАЮ
прекращенія торговли
ЭЛЕКТРИЧЕСКОЙ АРМАТУРЫ.
Цѣны ниже фабричныхъ
въ посудно-ламповомъ магазинѣ
Н. С. ЛИКВЕРМАНА,
Преображенская, 25. 2982
Телеф. 33-34.

Екатерининская, 1, кв. 2
1 КОМНАТА
большая, свѣтл., съ телеф., электр. освѣщеніе съ полн. пансіономъ отдается въ наемъ

Комитетъ преподавательскаго Императорскаго Новорос. Университ. по организ. публичн. лекцій
ВЪ ПОЛЬЗУ ЖЕРТВЪ ВОЙНЫ. — СЕГОДНЯ, 16-го октября, — въ большой аудиторіи медицинскихъ лабораторій (по Ольгіевской улицѣ) Проф. И. А. ЛИННИЧЕНКО ПРОЧТЕТЪ ПУБЛИЧНУЮ ЛЕКЦІЮ
ЗАКОНЫ ИСТОРІИ и роль великихъ людей въ исторіи.
Сборъ съ лекц. поступ. въ пользу жертвъ войны. Нач. въ 8 ч. в. Отв. распл. засѣд. проф. П. Г. МЕЛИКОВЪ. Бил. на нумер. мѣс. цѣн. отъ 3р. до 75к. и входн бил. по 50к. прод. въ книжн. магаз. „Новое Время" и Г. Руссо, а въ день лекціи съ 6 ч. в. въ здан. Медиц. Лаборат. по Ольгіевской ул. 2985

Театръ „Миніатюръ". Ланжер., 24. Дирекц. Г. К. Розанова и С. Г. Бѣльскаго. Нач. въ 7½ ч. в. Впус. безпр. Ц. отъ 20 к. Сегодня премьера и послѣднія гастроли КУБАНСКАГО оперетта **„Студенты-пронзвинки". „Чекъ на жену"**—Незнакомца. На-дняхъ гастроли любимца публики **Сергѣя Сокольскаго.**

Художественный Театръ: 20% въ пользу семей лицъ призванныхъ на войну.
Екатерининская, № 27.
Объявивъ войну всѣмъ театрамъ Одессы—мобилизовалъ армію звѣздъ. Нач. въ 8 ч.
1) **Тина Каренина** (соверш. нов. реперт.). 2) Балетъ „ЭДУАРДС" ТАНЦЫ: „Крикъ Моды". 3) **А. ФРАНКЪ** русскій „Маіоль". 4) **Г. ЗИНГЕРТАЛЬ** (юмористъ). 5) **ФАРСЪ „НА СМЫЧКѢ"** въ 4 д. Безпрерывно. Цѣны отъ **20 к.**

Сегодня въ Больш. Ришельевскомъ театрѣ ВЕДЕТЪ **ДОРОГА ВЪ АДЪ!...** (фарсъ въ 2 д.) съ участ. сам. весел. артист. Одессы г.г. **ПОЛЬ и ЛЮБИНА.**
Чуд. психолог. драма въ 3-хъ част. **Мракъ и свѣтъ человѣческаго сердца!** Сегодня 20% сбора въ пользу сем. запасн. Начало въ 6 час. веч. Цѣны отъ **20 к.**

Сегодня, 16 октября, 20% вал. сбора поступ. въ пользу семействъ призванныхъ на войну.
КОЛИЗЕЙ. Сегодня Вашъ любимецъ Алексѣй **МАТОВЪ** въ новомъ репертуарѣ. Херсонск., 29. 5 гастролеровъ и синематогр. Море смѣха. Пѣсни скорби и печ., люб. Москвы. Рудиной. Чар. танцы люб. Одессы, крас. де-Карви. Чечетка негръ Тайлоръ. Патр пѣс. Шершунова. Кино нов. „Игра жизни". Макъ Линдеръ и др. Нач. въ 6½ час. Цѣны отъ 20 к. СКЕТИНГЪ ежедневно. 8790

Театръ ШВАРЦА. Колодезный пер., 9, противъ Русскаго театра. Начало въ 6½ ч. веч. Цѣны от **30** к. до **1** р. **50** к. СЕГОДНЯ 20% вал. сбора пост. въ пользу семей нашъ воиновъ. **КОНКУРСЪ ЮМОРИСТОВЪ.** Участв.: БРЯНСКІЙ, ЛАЗАРЕВЪ и МАРМЕЛАДОВЪ. Кино-пьеса **„ПРОДАННАЯ ДУША"** съ уч. Евы Томсенъ и Олафа Фенса и др. карт.

Сегодня, 16 октября, 20% вал. сбора поступ. въ пользу семействъ призванныхъ на войну.
„Театръ ВОДЕВИЛЪ" Б.-Арнаутск. и Ремесл. **М. ЧЕРНОВЪ,** Т. ПЕТИПА. **ФАРСЪ** Самый смѣшной и пикантный **„ВОЗБУДИТЕЛЬНЫЙ ЗНАКЪ"** I БРАКЪ, II-ое ПЕРВАЯ НОЧЬ. КИНО: ДРАМЫ и КОМЕДІИ. Нач. въ 6 ч. Безпрерывно.

ТЕАТРЪ **„Мулэнъ-Ружъ"** Тираспольская, № 6. Не забудьте, что сегодня сеансы съ благотв. цѣлью въ пользу нашихъ дорогихъ братьевъ-воиновъ, проливающихъ кровь за насъ. Посѣтивъ сегодня „Мулэнъ-Ружъ", Вы сдѣлаете доброе дѣло. Изъ боевая сильная драма **„Пятна крови"**, фарсъ **„ОНА ХОЧЕТЪ... НО ПАША МЕ ВЪЛИТЪ"** и др. всего 7 отд., въ фойэ игр. дух. орк. подъ упр. зн. комп. М. КЮСТИ, уд. Высочайш. благод. и подарк., авт. поп. Вальсовъ".

Театръ-Варьетэ Сѣверный Ресторанъ. Залъ Амиръ.
Сегодня и ежедневно концерты выдающихся артистовъ.
Новые дебюты артистокъ и артистовъ. Міровыя аттракціи, модные танцы, танго, максисъ, тусъ-тепъ и др. Оперн. арія, романсы, куплеты и шансонетки, пѣсни. Балетный ансамбль исполн. **„Вѣдьма въ лѣсу".** Большое разнообразное представленіе. Подробности въ программахъ. Начало ровно въ 7½ ч. веч. Ресторанъ открытъ до 12 час. н., спиртные напитки отпускаются только до 11 час. вечера. СЕГОДНЯ весь сборъ съ концерта поступитъ въ пользу РАНЕНЫХЪ ВОИНОВЪ.

Театръ-Варьетэ Александровскій Паркъ. Дирекція I-ое Одесское Товарищество
Сегодня и ежедневно съ 8 час. вечера разнообр. безпрерывн. программа.
Участв. оригин. Итальян. комическ. дуэтисты **МОНЖЕЛЮЗІО.**
Артистки: M-lles РЬШЕТНИКОВА, АРДИ, ЛАНИНА, КАРЕЦКАЯ, НИТУШЪ, КЛИМАШЕВСКАЯ, САМАРИНА, САЧЕКЪ, ФІАЛКА, ЛАНЦЕТА, ПАЛЬМИРА, ПОТОЦКАЯ, ЦЕЛИНСКАЯ, СЛАВЯНСКАЯ, РЕНТА, РОЗИНИ, ЛЕНСКАЯ, сестры СОКОЛОВЫ, ДАРТО и мног. друг.
Колоссальная программа! Входъ безплатный.

Циркъ Бр. Ефимовыхъ.
Сегодня 2-й день парадного ОТКРЫТІЯ ЦИРКА.
Начало въ 8½ час. вечера. Читайте афиши. 8515

Въ центрѣ Петрограда, въ д. Перцова, новая роскошная гостиница и ресторанъ
СЕЛЕКТЪ.
Роскошные салоны. Билліарды. Вся обстановка изъ заграницы.—Образцовая кухня и вина.—На вокзалахъ автомобили. 2086

Предсѣдателю Организаціоннаго Комитета по устройству 21-27 сего октября сбора пожертвованій бѣльемъ, теплыми вещами и друг. предметами

на нужды, вызванныя военнымъ временемъ, обращается къ лицамъ, сочувствующимъ преслѣдуемой означеннымъ сборомъ цѣли, съ просьбой придти на помощь этому благому дѣлу личнымъ участіемъ, въ качествѣ сборщиковъ и сборщицъ, и сообщить непосредственно, съ указаніемъ адресовъ, о своемъ желаніи, не позже 17 сего октября предсѣдателямъ раіонныхъ комитетовъ г. г. мировымъ судьямъ.

Въ Бульварномъ раіонѣ—Николаю Александровичу Рыбальскому-Бутевичу (Воронцовскій пер., 13).

Въ Александровскомъ—Ивану Георгіевичу Тодорову (3 станція электрич. трамвая, Пушкинское убѣжище).

Въ Херсонскомъ—Михаилу Станиславовичу Новицкому (Княжеская, 2).

Въ Петропавловскомъ—Петру Александровичу Цуркану (Градоначал., 35).

Въ Дальницкомъ—Петру Александровичу Войнакову (Степовая 66).

Въ Михайловскомъ—Владиміру Леонидовичу Жеребко (Болгарская, 40).

Въ Пересыпскомъ—Михаилу Николаевичу Моисееву (Московская, 56) и

Въ Портовомъ—Николаю Феодоровичу Панченко-Чаленко (Нѣжинская, 26).

Предсѣдатель Организаціоннаго Комитета, Помощникъ Градоначальника СТОЛПАКОВЪ.

Поступила въ продажу новая книга
„ВЕЛИКАЯ ВОЙНА" 2971
„ЧТО ДОЛЖЕНЪ ЗНАТЬ О НЕЙ КАЖДЫЙ РУССКІЙ".
ЦѢНА 40 КОП.
Доходъ отъ изданія поступитъ въ пользу семей раненыхъ и убитыхъ воиновъ.
Складъ изданія: Техн. изд. Книж. Н. КУЗНЕЦОВА, Петроградъ, Николаевская, 77.

Р. О. П. и Т.
Главная Контора Русскаго Общества Пароходства и Торговли
увѣдомляетъ, что пароходы КРЫМСКО-КАВКАЗСКОЙ ЛИНІИ будутъ отходить изъ Одессы по четвергамъ съ 16-го октября, по воскресеньямъ съ 19-го октября и по вторникамъ съ 21-го октября—въ 5 час. дня, а по субботамъ съ 18-го октября и по понедѣльникамъ съ 20-го октября—въ 4 час. дня. 2989

Россійское Транспортное и Страховое Общество
симъ извѣщаетъ, что пароходы Общества будутъ совершать рейсы между Одессой и Николаевомъ одинъ разъ въ недѣлю: изъ Одессы пароходъ будетъ отходить по средамъ въ 9 часовъ утра, а изъ Николаева по четвергамъ въ 8 часовъ утра. 2978

ДОБРОВОЛЬНЫЙ ФЛОТЪ
симъ доводитъ до свѣдѣнія заинтересованныхъ лицъ, что пароходъ „КУРСКЪ" съ грузами, слѣдовавшими на Одессу, выходитъ изъ Коломбо около 20-го сего октября обратно во Владивостокъ—почему владѣльцамъ слѣдуетъ озаботиться застрахованіемъ этихъ грузовъ на переходъ, а равно и отъ военнаго риска. 2975

Отъ Одесскаго Градоначальника

Въ пятницу, 17-го октября, въ день чудеснаго спасенія Его Императорскаго Величества и Всего Августѣйшаго Царскаго Семейства отъ угрожавшей опасности при крушеніи Царскаго поѣзда въ 1888 году на ст. Бо[illegible]ки, въ Одесскомъ Каѳедральномъ Соборѣ послѣ Божественной литургіи Архіерейскимъ служеніемъ совершено будетъ благодарственное Господу Богу молебствіе. Начало литургіи въ 10 час. утра.

Находящіеся въ Одессѣ военные и гражданские чины, дворяне, консула и городскія сословія съ их представителями приглашаются въ этотъ день в Соборъ къ молебствію.

На помощь воинамъ
Къ жителямъ гор. Одессы.

Наступила холодная дождливая осень. Приближается сурова зима. Наши доблестные воины, особенно находящіеся на передовыхъ позиціяхъ, сильно нуждаются въ бѣльѣ и теплыхъ вещах.

Для оказанія имъ необходимой въ этомъ отношеніи помо объявляется на 21—27 октября:

„Недѣля сбора бѣлья и теплыхъ вещ для отправки въ дѣйствующую армію

Съ 21 октября особые отряды сборщиковъ, снабженныхъ слѣдующими удостовѣреніями и сопровождаемыхъ фургонами перевозки вещей, начнутъ обходъ квартиръ за сборомъ вещей пожертвованій. Кромѣ того, въ теченіе всей недѣли сбора бу[illegible] приниматься ежедневно, отъ 10 до 6 час. вечера, пожертвов вещами и деньгами въ нѣсколькихъ пунктахъ, списокъ коихъ [illegible]детъ опубликованъ дополнительно.

Сборъ пожертвованій на указанныхъ выше началахъ пр[illegible]веденъ уже въ Петроградѣ, Москвѣ и въ нѣкоторыхъ друг[illegible] городахъ, причемъ сопровождался вездѣ выдающимся успѣхо[illegible] Очередь за Одессой. Пусть же ея отзывчивое населеніе ши[illegible] откликнется на настоящій призывъ и проявитъ на дѣлѣ свое [illegible]дечное, братское сочувствіе нашимъ дорогимъ „сѣрымъ герои[illegible] славнымъ защитникамъ Родины... Пусть каждая семья пожер[illegible]етъ въ недѣлю сбора бѣлья, что сможетъ, не стѣсняясь ни ка[illegible]вомъ, ни количествомъ жертвуемаго.

Кромѣ обыкновеннаго мужскаго бѣлья (въ чистомъ ви[illegible] особенно необходимы теплыя носильныя вещи: портянки, фуфа[illegible] башлыки, шарфы, напульсники, жилеты, валенки и т. п.

Въ качествѣ гостинца желательны: чай, сахаръ, консе[illegible] галеты, сухари, шоколадъ, леденцы, а также мыло, табакъ, п[illegible]росы, спички и письменныя принадлежности.

Всѣ пожертвованные предметы, а также купленныя на [illegible] жертвованныя деньги теплыя вещи, будутъ немедленно отправл[illegible] въ дѣйствующую армію, преимущественно въ войска Одесс[illegible] гарнизона, съ особо уполномоченными лицами.

Предсѣдатель Комитета по сбору бѣлья и теплыхъ ве[illegible] для воиновъ, въ д. Шталмейстера ВЫСОЧАЙШАГО Двора

И. Сосновскій

МАГАЗИНЪ
обширный и свѣтлый, съ большимъ подвальнымъ помѣщеніемъ передаетс[illegible] на выгодныхъ условіяхъ. Екатерининская ул., домъ съ Робина, спросить въ конторѣ „Одес. Нов.".

Памяти Н. Г. Чернышевскаго
(1889—16 октября—1914).

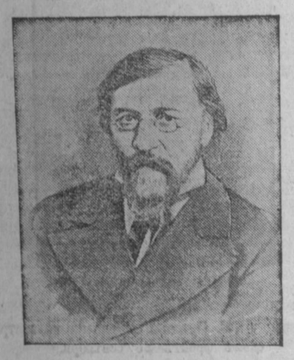

Н. Г. Чернышевскій.

I.

Для блага общаго назначенный служить,
Я смѣю чувствовать лишь сердцемъ гражданина.

(Изъ неоконченнаго стих. Добролюбова).

Признаемся, не безъ глубокаго внутренняго волненія приступаемъ мы къ характеристикѣ Чернышевскаго. Трудно писать спокойно объ этомъ человѣкѣ и мыслителѣ.

Кого не тронетъ его личная драма, драма столкновенія благороднѣйшаго рыцаря духа съ темнымъ народомъ, не понимающимъ и не признающимъ своихъ защитниковъ, драма, о которой такъ потрясающе разсказалъ намъ самъ Чернышевскій въ «Письмахъ безъ адреса» (Соч. т. X, ч. 2, стр. 293 и д.). Кто забудетъ про месть, жестокую, безчеловѣчную, со стороны небольшой части общества, похоронившей Н. Г. «во глубинѣ сибирскихъ рудъ», отторвавшей его отъ всего, что было сердцу дорого и свято—вѣдь безъ всякой вины, лишь за «серьезность» свою... заточенъ былъ.

... Яркій свѣточъ науки опальной...

Высокая нравственность, окружившая ореоломъ каждый поступокъ, каждое сказанное слово, голубиная чистота души, глубокій умъ, одинаково способный и къ анализу и къ синтезу—все это вызывало и вызываетъ преклоненіе.

Ne sub specie aeternitatis, а подъ стоны и пѣсни еще непрекратившейся борьбы за культурные идеалы приходится разсматривать ученье и жизнь литератора-подвижника.

II.

1855-й годъ—рубежъ между старою и новой Россіей. Военная гроза пробудила наше общество отъ летаргическаго сна. Пораженія на полѣ битвы; ненависть Европы и полная наша политическая изолированность, но, главное, внутренніе непорядки, выяснившіеся съ такой потрясающей очевидностью и, наконецъ, внезапная кончина Императора Николая I—все это сразу нагрянуло на россійскаго обывателя и завертѣло его въ потокѣ надеждъ и опасеній.

«20 февраля 1855 г.—записываетъ въ своемъ дневникѣ славянофилъ Кошелевъ—получено было въ Москвѣ извѣстіе о кончинѣ Императора Николая Павловича и восшествіи на престолъ Александра II. Не легко было для Россіи только что закончившееся тридцатилѣтнее царствованіе, но особенно удушливо оно было съ 1848 г. Въ тотъ же вечеръ мы съ надеждами выпили за здоровье новаго Императора и отъ души пожелали, чтобы въ его царствованіе совершилось освобожденіе крѣпостныхъ людей и созывъ общей земской думы».

Всѣмъ какъ то сразу стало ясно, что крестьяне будутъ освобождены, иначе погибнетъ Россія, и изъ лагеря нашихъ охранителей въ эту пору не раздалось ни одного возраженія; угрозы и требованія «особыхъ дворянскихъ правъ» посыпались позже. Когда въ 1857 г. появилась первая вѣсть грядущаго освобожденія народа—Высочайшій манифестъ на имя виленскаго генералъ-губернатора Назимова—русскій изгнанникъ—Герценъ привѣтствовалъ въ своемъ вольномъ органѣ Александра II знаменитой статьей «Черезъ три года»... Высокій душевный тактъ, отсутствіе партійной узости и горячее желаніе блага покинутой родинѣ сказались въ этой статьѣ, сдѣлавшейся историческимъ документомъ.

Освобожденіе крестьянъ, условія этого освобожденія дѣлаются предметомъ страстныхъ обсужденій въ печати и въ обществѣ. Выступаетъ во всей сложности аграрный вопросъ; обѣ стороны—либералы и консерваторы (надо прибавить сюда еще и третью группу—радикаловъ, или вѣрнѣе, соціалистовъ-утопистовъ, къ числу которыхъ принадлежалъ и Чернышевскій) мобилизуютъ всѣ свои наличныя теоретическія силы; въ общихъ журналахъ появляются обширныя статьи, посвященныя крестьянскому вопросу, и вотъ Чернышевскій рѣшаетъ бросить всѣ другія работы и исключительно заняться разработкой аграрной программы; въ 1858 г. онъ передалъ критическій отдѣлъ въ «Современникѣ» своему молодому соратнику—Н. А. Добролюбову.

Н. Г. Чернышевскій въ юности.

За вопросомъ аграрнымъ русская интеллигенція старалась разрѣшить и другіе наболѣвшіе вопросы: о свободѣ печати, реформѣ суда, всеобщемъ обязательномъ обученіи, городскомъ и земскомъ самоуправленіи. Константинъ Аксаковъ предлагалъ даже созвать великій земскій соборъ...

Страстное желаніе разрѣшить основной вопросъ всей русской жизни «по совѣсти», «заплатить долгъ народу сполна» заставило русскихъ идеалистовъ разочароваться въ Западѣ; вѣдь крестьянинъ тамъ былъ обращенъ въ вольнаго батрака; съ него «вмѣстѣ съ оковами сняли и сапоги»,

И пошелъ онъ съ родной нивы
Полумертвый, молчаливый
Черезъ рѣки, черезъ воды
На заводы, на заводы...

И вотъ силой вещей выдвигается русскій народный идеалъ: обезпеченное землей крестьянство и сохраненіе общины. Послѣднюю отстаиваетъ и представитель «стараго кружка» писателей—Герценъ и вождь молодого поколѣнія—Чернышевскій (Соч. III, 151 и д.).

Какое направленіе приняла литература въ этотъ «медовый мѣсяцъ» русскаго прогресса? Само собой разумѣется, что это было направленіе безпощадной активной борьбы со «слѣдами вчерашняго дня».

Вотъ знаменательная эпоха, въ которую выступилъ на литературное поприще Н. Г. Чернышевскій...

Но—

Праздникъ кончился скоро въ Севильѣ,
И бенгальскіе гаснутъ огни,
Музыканты умолкли въ безсильѣ:
Слишкомъ много играли они...

Кончился праздникъ въ «Севильѣ»... Черная реакція поднялась на рѣзвыя ножки. Стала она, эта реакція, просачиваться раньше всего въ рѣшеніи крестьянскаго вопроса. Мы говорили уже, что это былъ основной вопросъ эпохи—съ него началось торжество, на немъ оно и кончилось. Крѣпостники пришли въ себя и стали точить «въ темнотѣ кинжалъ». Они нашли тысячу подземныхъ «кротовыхъ ходовъ» для того, чтобъ подкопаться подъ ненавистныхъ имъ людей и бросить тѣнь подозрѣнія на широко-задуманную реформу. Общество раскололось. На аренѣ борьбы за лучшее будущее родины оставались уже не группы, не сплоченныя массы, а отдѣльныя самоотверженныя личности. Вокругъ нихъ, какъ обреченныхъ на гибель, образовалась зловѣщая пустота. Повторилась исторія декабристовъ. Въ журналахъ и газетахъ, въ публичныхъ собраніяхъ и даже частной бесѣдѣ творился омерзительный обрядъ отреченія. Чернышевскаго ждалъ «тепленькій казематецъ», какъ нѣжно выражался сентиментальный шефъ жандармовъ. Впереди открывалось одно бѣлое море вилюйскихъ снѣговъ. Годы тоски, одиночества, молчанія.

III.

Философію свою Чернышевскій назвалъ «антропологическимъ принципомъ» (Соч. VI, 238) «По человѣческому думаю о человѣкѣ». Но для матеріалиста чистой воды, какимъ многіе считали Чернышевскаго, человѣкъ, конечно, не можетъ быть поставленъ въ центрѣ міроздания. Только дѣло въ томъ, что мы имѣемъ здѣсь систему не философскую, но скорѣе религіозную, впервые построенную Л. Фейербахомъ, этимъ благочестивѣйшимъ «атеистомъ». На неумирающій вопросъ Пилата: «Что есть истина?» Фейербахъ отвѣтилъ: «сознаніе безсмертнаго человѣческаго рода».

Родъ безсмертенъ потому, что одно поколѣніе, сходя съ исторической сцены, завѣщаетъ другому свои неисполненные планы, еще не осуществившіяся надежды. Атеизмъ Фейербаха есть вѣра въ божество человѣческаго рода, вѣра въ человѣческое безсмертіе, т. е. въ прогрессъ неумирающей человѣческой идеи. Истины познаются сообща всѣмъ человѣчествомъ: здѣсь существуетъ естественный и неустранимый коммунизмъ.

Чернышевскій въ рядѣ статей развиваетъ мысли своего учителя. «Общечеловѣческій интересъ—заявляетъ неоднократно Н. Г.—стоитъ выше выгодъ отдѣльной націи, общій интересъ цѣлой націи стоитъ выше выгодъ группы, сословія» (VII, 232). «Погибоша аки обре»—эти слова повторяетъ исторія надъ каждымъ народомъ, надъ каждымъ сословіемъ, впавшимъ въ гибельную галлюцинацію о противоположности своихъ выгодъ съ интересомъ общечеловѣческимъ (VI, 234). Утвержденіе, что человѣчество едино, является основой всей философской системы Фейербаха—Чернышевскаго...

«О люди, братья матери единой!
Пусть братскій смѣхъ вашъ зазвучитъ повсюду»...

Эстетическіе взгляды Н. Г. сводятся къ двумъ положеніямъ: 1) «дѣйствительность выше всего!»... и 2) «красота заключается въ энергичномъ движеніи».

Преклоненіе передъ дѣйствительностью слѣдуетъ понимать, какъ разумное принятіе факта. Не нужно извращенія жизненной правды, не нужно пустыхъ фразъ, неискренности, рисовки, позы. Да здравствуютъ знаніе и опытъ!

Что касается второго положенія: «красота въ проявляемой энергіи», то замѣтимъ, что этому тезису суждено было лечь въ основу всей современной эстетики. Стремиться къ красотѣ въ этомъ смыслѣ значитъ стремиться къ жизни самой дѣятельной и разносторонней, къ ощущеніямъ глубокимъ и незабываемымъ. «Прекрасное есть жизнь», говоритъ Чернышевскій (X, ч. 2, 192), «прекрасенъ тотъ предметъ, который выказываетъ въ себѣ полную жизнь или напоминаетъ намъ о ней». Въ царствѣ звѣрей—намъ нравится здоровье, сила, ловкость; въ природѣ неодушевленной поражаютъ насъ предметы, властно зовущіе вдаль (горы, облака), какъ будто одухотворенные мыслью и страстью (море, гроза)... Наконецъ, для просвѣщеннаго человѣка истинная жизнь, слѣдовательно, и истинная красота, заключается въ высокой дѣятельности—на пользу ближняго, народа, человѣчества (X, 90). «Если сердце твое бьется тупо, лѣниво—ты опраблень судьбою, рыдай, человѣкъ!» Чернышевскій зналъ эту красоту.

IV.

Н. Г., какъ и духовный наслѣдникъ его—Добролюбовъ, не можетъ быть названъ критикомъ въ тѣсномъ смыслѣ этого слова. Онъ всегда и вездѣ публицистъ, философъ русской общественности, и эта роль Н. Г. въ нашей литературѣ вытекала не изъ личныхъ его особенностей, но скорѣе была указана всѣмъ характеромъ русской литературы, ея центральнымъ положеніемъ въ культурной жизни страны. Литература была для нашего об-ва единственнымъ поприщемъ, на которомъ создавались идеи и высказывались лозунги; безъ нея «заглохла-бъ нива жизни». Гдѣ ужъ тутъ было думать о размежеваніи областей: писатель былъ вождь своего поколѣнія и давалъ откликъ на все, что волновало общество.

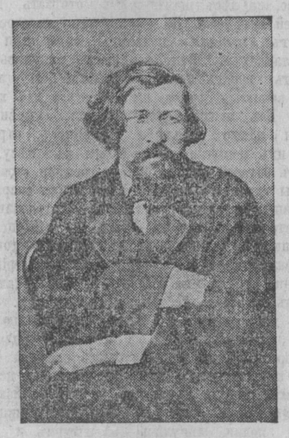

Н. Г. Чернышевскій.
(Съ фотографіи Гофмана въ Иркутскѣ въ 1864 г.).

Раньше всего, какъ смотрѣлъ на литературу Чернышевскій? Право на ея существованіе онъ видѣлъ въ томъ «печальномъ» (!) фактѣ, что имѣются на свѣтѣ люди, не способные воспринимать научной истины, и искусству здѣсь предоставляется лишь роль посредника между «точнымъ знаніемъ» и мало-интеллигентнымъ читателемъ (III, 586). Впрочемъ, Н. Г., отдавшій всѣ свои молодыя силы «Современнику» не особенно горячо отстаивалъ это слишкомъ теоретическое положеніе. Бываютъ случаи, указывалъ онъ, когда поэзія и критика являются «главною двигательницей историческаго развитія». «Народъ потерявшій или еще не получившій силы дѣйствовать, ищетъ свѣта въ словѣ, если не находитъ его въ жизни, жадно слушаетъ воодушевленныхъ негодованіемъ своихъ поэтовъ» (III, 623). И русская литература, по мнѣнію Ч., имѣетъ свою высокую миссію.

Отъ художественнаго произведенія и читатель и критикъ должны требовать только фактовъ и мыслей. Тенденціозность—волчья яма, ловушка для писателя. Первымъ условіемъ вѣрности міру дѣйствительности слѣдуетъ признать элементарную честность поэта; его вѣрность себѣ, своей натурѣ. Всякая искусственность ведетъ къ холоду и притворности; «лучшій медъ вытекаетъ изъ сотовъ самъ собою, а выжиманіе приноситъ пользу только на маслобойнѣ» (I, 275).

Н. Г. принадлежитъ рядъ дѣльныхъ и умныхъ статей о явленіяхъ современной ему литературы

ЕВРОПЕЙСКАЯ ВОЙНА.

(По телеграфу отъ собственныхъ корреспондентовъ и ПТА).

На восточномъ фронтѣ

Нижепомѣщенныя телеграммы получены были в теченіе дня и были выпущены экстренными приложеніями.

Уничтоженіе гонведной дивизіи.

ПЕТРОГРАДЪ (ПТА). Попытка австрійцевъ охватить лѣвый флангъ генерала Брусилова закончилась весьма плачевно. 11 октября въ 20 верстахъ къ югу отъ Самбора наши войска окружили въ котловинѣ Подбужа 38-ую гонведную дивизію съ приданными ей ландштурмными частями и разстреляли ее съ высотъ. Только немногимъ удалось бѣжать вечеромъ горными тропами. Вся артиллерія, состоявшая изъ 20 орудій, и обозъ достались намъ. Пораженія австрійцевъ у долины Стрыя и Подбужа знаменательны въ томъ отношеніи, что нанесены молодецкимъ ударомъ пѣхотныхъ полковъ, преимущественно сформированныхъ уже послѣ объявленія войны, при дерзкой искусной работой конницы.

ПОМОЩЬ НАСЕЛЕНІЮ ЦАРСТВА ПОЛЬСКАГО.

ЛЮБЛИНЪ (ПТА). Коммисія съ гофмейстеромъ Гинциферовымъ во главѣ прибыла изъ Петрограда въ Люблинъ и отправилась въ предѣлы губерніи для оказанія на мѣстахъ воспомоществованія населенію, разоренному военными дѣйствіями.

Членъ Гос. Думы кн. **В. Л. Геловани**, награжденный серебряной медалью на георгіевской лентѣ за храбрость.

На западномъ фронтѣ

Оффиціальныя французскія сообщенія.

ПАРИЖЪ (ПТА). 14 октября. Оффиціальное сообщеніе гласитъ: «На западѣ по-прежнему продолжается весьма ожесточенная борьба между устьемъ Изера и райономъ Лапса. Въ этой части фронта союзники нигдѣ не отступали и продолжали продвигаться въ районѣ между Ипромъ и Рулеромъ.—Въ районахъ Суассона и Берри-о-Бакъ артиллерійскій бой принялъ благопріятный для французовъ оборотъ и привелъ къ разрушенію нѣсколькихъ непріятельскихъ батарей.—Въ районѣ къ востоку отъ Нанси между лѣсами Безанжъ и Парруа французы перешли въ наступленіе и отбросили непріятеля по ту сторону границы».

Изъ оффиціальнаго бельгійскаго сообщенія.

ЛОНДОНЪ (ПТА). «D. Mail.» телеграфируютъ изъ Гавра, что, по опубликованному бельгійскому оффиціальному сообщенію, положеніе на театрѣ войны въ воскресенье вечеромъ было болѣе благопріятнымъ, чѣмъ въ субботу, когда бельгійцы потеряли свои позиціи на рѣкѣ Изеръ и были отброшены на 2½ мили. Получивъ поддержку союзниковъ, бельгійцы снова вошли съ сопротивленіе съ непріятелемъ въ различныхъ пунктахъ побережья рѣки. Бельгійскія потери въ теченіе 9-дневнаго сраженія достигаютъ 10 тыс. убитыми и ранеными. Германскія потери болѣе значительны.

Сраженіе у Ипра.

ЛОНДОНЪ (ПТА). Спец. кор. «Аг. Рейтера» описываетъ сраженіе во Фландріи у Ипра, гдѣ британцы въ теченіе пяти критическихъ дней задерживали натискъ 250 тыс. германцевъ, отражая наступающія массы непріятеля ружейнымъ огнемъ и, временами, штыковыми аттаками, пока не подоспѣли подкрѣпленія. Послѣ этого они частокомъ боемъ отогнали непріятеля на 15 миль. Германцамъ удалось застигнуть врасплохъ и захватить въ плѣнъ роту шотландцевъ, однако, сломленная линія фронта была снова выравнена. Послѣ контръ-аттаки англичане заставили германцевъ отступить далѣе ихъ первоначальныхъ позицій, причемъ взятые въ плѣнъ шотландцы были отбиты. Сикхи и гурки получили близъ Лабассе свое 1-е боевое крещеніе и спасли положеніе. Когда лавина германцевъ затопила траншеи, индійцы стояли въ резервѣ и затворялись, такъ сказать, «самочинно». Гдѣ не требовалось санкціи или разрѣшенія, кредитные наши кооперативы сами приспособлялись къ особенностямъ русской жизни. Такимъ образомъ, мѣстами они выросли и какъ важные культурные центры, благотворно дѣйствующіе не только на своихъ членовъ, но и на окружное населеніе вообще. Бюрократизмъ нерѣдко даетъ себя чувствовать въ жизни института, находящагося подъ сильнымъ вліяніемъ канцелярій. Но какъ то удается по одежкѣ протягивать ножки и дѣлать хорошее дѣло. Только ужъ очень даетъ себя чувствовать разрозненность кредитныхъ кооперативовъ, отсутствіе у нихъ почвы для помощи другъ другу и вообще для сотрудничества между собою. Задача для образованіе союзовъ кредитныхъ кооперативовъ. Но учрежденіе союза требуетъ спеціальнаго разрѣшенія совѣта министровъ. Это испытаніе преодолѣло нѣкоторое число кредитныхъ кооперативовъ: нѣсколько союзовъ у насъ существуетъ уже. Но какъ совѣтъ министровъ смотритъ на указанную потребность кредитныхъ кооперативовъ, показываетъ обширная «переписка», которая возникла вслѣдствіе представленія министра финансовъ о разрѣшеніи 17-ти новыхъ союзовъ учрежденій мелкаго кредита и объ измѣненіи уставовъ двухъ уже существующихъ.

«Переписки» самой у насъ нѣтъ подъ руками. Мы имѣемъ только объясненіе министра финансовъ. Но изъ этого объясненія явствуетъ, что задерживаетъ развитіе союзныхъ организацій среди кредитныхъ кооперативовъ. Прежде всего, министръ финансовъ находитъ необходимымъ доказать, что потребность въ союзахъ имѣется въ самомъ дѣлѣ. Но съ другой стороны ему приходится разсѣять выраженное, повидимому, опасеніе, какъ бы «все пространство страны не было покрыто сѣтью союзовъ», что, очевидно, считается непоступимымъ. Изъ дальнѣйшихъ объясненій министра финансовъ выясняется причина такого отношенія къ вопросу о союзахъ. Всю силу своей аргументаціи министръ финансовъ направляетъ противъ «указаній», что «союзы кредитныхъ кооперативовъ, способные объединять и сплачивать народныя массы и сосредоточивать въ своихъ рукахъ крупныя денежныя средства, могутъ послужить опаснымъ орудіемъ въ рукахъ лѣвыхъ и представляются опасными для государственнаго порядка и общественнаго спокойствія».

Съ этими «указаніями» министръ финансовъ не согласенъ. Разбирая «факты», на которые ссылаются, онъ въ каждомъ отдѣльномъ случаѣ показываетъ безпочвенность всѣхъ опасеній. Между прочимъ, въ виду ссылокъ на широкое участіе въ кредитныхъ товариществахъ «деревенской интеллигенціи, среди которой нерѣдко замѣчаются и лица неблагонадежныя въ политическомъ отношеніи»,—министръ финансовъ констатируетъ, «что, попадая въ учрежденіе мелкаго кредита, лица этой категоріи не создаютъ изъ него средствъ для распространенія своихъ политическихъ убѣжденій». Насколько вѣсомъ этотъ фактъ, распространяться не стоитъ. По между своими «возраженіями» министръ финансовъ приводитъ и такое: «потребность союзовъ, говоритъ онъ, такъ велика, что не получая разрѣшенія на образованіе союзовъ, товарищества стали объединяться самовольно въ особыя «договорныя» товарищества». Министръ финансовъ не ставитъ вопроса, не опасенъ ли для канцелярій роль «неблагонадежной» интеллигенціи въ такихъ полулегальныхъ объединеніяхъ, чѣмъ въ публичномъ порядкѣ разрѣшенныхъ союзахъ?

А вопросъ этотъ напрашивается самъ собою,—тотъ общій вопросъ, который канцеляризмъ всего міра заставляетъ прислушиваться къ голосу жизни, когда онъ становится слишкомъ громкимъ, канцеляризмъ, разумѣется, понимающій, насколько безплодно «переть противъ рожна» исторіи...

На Д. Востокѣ.

У ЦИНДАО.

ТОКІО (ПТА). 14 октября. Японскими судами произведены сильныя разрушенія укрѣпленій Цинцдао. На фортѣ «Ильтисъ» подбито орудіе, на фортѣ «Бисмарка»—два орудія. Существенныя потери при бомбардировкѣ принесли японцамъ аэропланы.

На Бл. Востокѣ.

СЛУХЪ О НАЗНАЧЕНІИ ДІАМАНДИ.

ПЕТРОГРАДЪ, 15 октября. (Отъ наш. корресп.). Здѣсь распространился слухъ, будто румынскій посланникъ Діаманди назначается румынскимъ министромъ иностранныхъ дѣлъ.

ОККУПАЦІЯ ГРЕЦІЕЙ ЭПИРА.

ЛОНДОНЪ (ПТА). 14 октября. «Аг. Рейт.» извѣщалось, что греческое правительство извѣстило державы о намѣреніи Греціи вновь оккупировать Эпиръ. Эта оккупація, однако, будетъ лишь временною. Греція не предполагаетъ оккупировать Валону, считая ее находящейся внѣ сферы греческаго вліянія.

БРАТЬЯ БЕКСТОНЪ.

БУКАРЕСТЪ (ПТА). Братья Бекстонъ вызволены и уѣзжаютъ черезъ нѣсколько дней въ Англію. Бр. Бекстонъ заявили, что отказываются отъ гражданскаго иска, довѣряя румынской юстиціи.

Одесса, 16 октября.

Союзы кооперативовъ и министръ финансовъ.

Любопытная «междуѣдомственная переписка» произошла въ связи съ вопросомъ о судьбѣ кооперативнаго мелкаго кредита въ Россіи.

Этотъ видъ коопераціи находится у насъ въ наиболѣе благопріятномъ положеніи. Онъ не только не стѣсняется, но, наоборотъ, во многихъ случаяхъ поощряется даже. Такимъ образомъ, выросло громадное дѣло, покрывающее собою въ видѣ густой сѣти всю Россію, и насчитывающее до 9 милліоновъ участниковъ. Считая, что каждый участникъ представляетъ собою семью, а средняя семья состоитъ изъ 5 человѣкъ, мы получимъ, что съ кооперативнымъ мелкимъ кредитомъ связано до 45 мил. чел. населенія Россіи. Къ этому нужно прибавить, что наши кредитные кооперативы располагаютъ собственными средствами въ 119 мил. руб., пользуются въ формѣ вкладовъ 388 мил. и имѣютъ розданными своимъ членамъ въ видѣ ссудъ свыше милліарда рублей, что составляетъ на каждаго члена въ среднемъ, по условіямъ русскаго народнаго хозяйства довольно значительную сумму въ 117 руб.

Но по мѣрѣ того, какъ росло само дѣло, росли и его нужды. Частью послѣднія удовлетворялись, такъ сказать, «самочинно». Гдѣ не требовалось санкціи или разрѣшенія, кредитные наши кооперативы сами приспособлялись къ особенностямъ русской жизни. Такимъ образомъ, мѣстами они выросли и какъ важные культурные центры, благотворно дѣйствующіе не только на своихъ членовъ, но и на окружное населеніе вообще. Бюрократизмъ нерѣдко даетъ себя чувствовать въ жизни института, находящагося подъ сильнымъ вліяніемъ канцелярій. Но какъ то удается по одежкѣ протягивать ножки и дѣлать хорошее дѣло. Только ужъ очень даетъ себя чувствовать разрозненность кредитныхъ кооперативовъ, отсутствіе у нихъ почвы для помощи другъ другу и вообще для сотрудничества между собою. Задача для образованіе союзовъ кредитныхъ кооперативовъ. Но учрежденіе союза требуетъ спеціальнаго разрѣшенія совѣта министровъ. Это испытаніе преодолѣло нѣкоторое число кредитныхъ кооперативовъ: нѣсколько союзовъ у насъ существуетъ уже. Но какъ совѣтъ министровъ смотритъ на указанную потребность кредитныхъ кооперативовъ, показываетъ обширная «переписка», которая возникла вслѣдствіе представленія министра финансовъ о разрѣшеніи 17-ти новыхъ союзовъ учрежденій мелкаго кредита и объ измѣненіи уставовъ двухъ уже существующихъ.

«Переписки» самой у насъ нѣтъ подъ руками. Мы имѣемъ только объясненіе министра финансовъ. Но изъ этого объясненія явствуетъ, что задерживаетъ развитіе союзныхъ организацій среди кредитныхъ кооперативовъ. Прежде всего, министръ финансовъ находитъ необходимымъ доказать, что потребность въ союзахъ имѣется въ самомъ дѣлѣ. Но съ другой стороны ему приходится разсѣять выраженное, повидимому, опасеніе, какъ бы «все пространство страны не было покрыто сѣтью союзовъ», что, очевидно, считается непоступимымъ. Изъ дальнѣйшихъ объясненій министра финансовъ выясняется причина такого отношенія къ вопросу о союзахъ. Всю силу своей аргументаціи министръ финансовъ направляетъ противъ «указаній», что «союзы кредитныхъ кооперативовъ, способные объединять и сплачивать народныя массы и сосредоточивать въ своихъ рукахъ крупныя денежныя средства, могутъ послужить опаснымъ орудіемъ въ рукахъ лѣвыхъ и представляются опасными для государственнаго порядка и общественнаго спокойствія».

Съ этими «указаніями» министръ финансовъ не согласенъ. Разбирая «факты», на которые ссылаются, онъ въ каждомъ отдѣльномъ случаѣ показываетъ безпочвенность всѣхъ опасеній. Между прочимъ, въ виду ссылокъ на широкое участіе въ кредитныхъ товариществахъ «деревенской интеллигенціи, среди которой нерѣдко замѣчаются и лица неблагонадежныя въ политическомъ отношеніи»,—министръ финансовъ констатируетъ, «что, попадая въ учрежденіе мелкаго кредита, лица этой категоріи не создаютъ изъ него средствъ для распространенія своихъ политическихъ убѣжденій». Насколько вѣсомъ этотъ фактъ, распространяться не стоитъ. По между своими «возраженіями» министръ финансовъ приводитъ и такое: «потребность союзовъ, говоритъ онъ, такъ велика, что не получая разрѣшенія на образованіе союзовъ, товарищества стали объединяться самовольно въ особыя «договорныя» товарищества». Министръ

Бой у Ипра.

(НА ЗАПАДНОМЪ ФРОНТѢ).

Изъ вышепечатанной лондонской депеши «П. Т. А.» мы сейчасъ только впервые узнаемъ о большомъ и стратегически чрезвычайно важномъ пятидневномъ сраженіи между Ипромъ, въ ю.-з. Бельгіи, и Ле-Бассе, въ с.-з. Франціи. Какъ великъ былъ этотъ бой, видно изъ того, что одни германскія войска въ немъ участвовали въ количествѣ 250.000 чел. Какія силы имъ противопоставлены были союзными арміями изъ телеграммы не видно, но судя по тому, что нѣмцы были по всему сорока-верстному фронту отброшены, слѣдуетъ думать, что на сторонѣ союзниковъ былъ значительный перевѣсъ. Телеграмма впрочемъ, вполнѣ опредѣленно говоритъ только объ англійскихъ войскахъ, о французскихъ же и бельгійскихъ ни разу не упоминаетъ. Изъ этого, однако, не слѣдуетъ, чтобы упорнѣйшій натискъ 250.000 германцевъ въ теченіе пяти дней выдержали и довели до побѣдоноснаго конца одни англичане. Это означаетъ лишь, что британскимъ силамъ въ этомъ бою, повидимому, принадлежала первенствующая, а, стало быть, и руководящая роль. Это обстоятельство пріобрѣтаетъ тѣмъ болѣе важное значеніе, что въ бельгійск. приморск. бояхъ послѣднихъ дней весьма дѣятельное участіе принималъ и британскій флотъ. Съ удвоеніемъ союзнаго фронта до самаго моря, у Ньюпора, англійскія боевыя силы начинаютъ такимъ образомъ играть весьма видную активную роль и въ самыхъ крупныхъ операціяхъ. Германской главной командѣ придется отнынѣ серьезно считаться съ этими быстро нарастающими силами, особенно грозными въ настоящій моментъ, когда отъ исхода одного крупнаго дѣла, можетъ быть, зависитъ судьба всей французской кампаніи.

Въ этихъ условіяхъ чрезвычайный интересъ пріобрѣтаютъ только что опубликованныя британскимъ военнымъ министерствомъ свѣдѣнія о новыхъ британскихъ экспедиціонныхъ корпусахъ, уже имъ сформированныхъ для континента, сверхъ тѣхъ 300.000 англичанъ изъ метрополіи и колоній, которые уже находятся во Франціи и Бельгіи. Вновь сформированы, впередъ, 22 дивизіи пѣхоты, въ 18.000 чел. каждая, и во-2-хъ, кавалерія, тяжелая артиллерія, да различныя войска вспомогательнаго назначенія при этихъ дивизіяхъ. Въ общемъ это составитъ около 420.000 чел. Сверхъ того, въ Англію уже прибыли и готовы къ отправкѣ на континентъ: 30.000 канадскихъ войскъ, 20 тысячъ австралійскихъ, 8.000 новозеландскихъ, 8.000 южно-африканскихъ и 4.000 чел. изъ другихъ мелкихъ колоній имперіи. Въ общей сложности лордъ Китченеръ такимъ образомъ располагаетъ сейчасъ для отправки на континентъ весьма серьезнымъ даже по нынѣшнимъ масштабамъ контингентомъ въ 490.000 чел. Вмѣстѣ же съ находящимся уже на континентѣ 300.000-нымъ корпусомъ, это составитъ армію приблизительно въ 800.000 чел.

Отнюдь не слѣдуетъ думать, что появленіе этихъ свѣжихъ британскихъ силъ—дѣло болѣе или менѣе далекаго будущаго. При томъ колоссальномъ транспортномъ флотѣ, которымъ Соед. королевство располагаетъ, при близости французскихъ и бельгійск. портовъ, предназначенныхъ для дессанта, отъ англійскихъ, да при господствѣ британскаго флота на Сѣв. морѣ и въ Ламаншѣ, высадка полумилліонной арміи, при всей ея многочисленности, не только не сопряжена съ какими-либо опасностями, но и времени особенно много не потребуетъ. И весьма возможно—такъ въ Лондонѣ, по крайней мѣрѣ, думаютъ—что въ теченіе ближайшихъ шести недѣль вся полумилліонная армія мало по малу будетъ переправлена черезъ Ламаншъ. Союзныя силы на континентѣ могутъ поэтому расчитывать на то, что въ продолженіе слѣдующихъ полутора мѣсяцевъ они еженедѣльно будутъ получать подкрѣпленія въ количествѣ свыше 80.000 человѣкъ.

Мы на-дняхъ только говорили о тѣхъ чрезвычайно цѣнныхъ услугахъ, какія уже находящіяся на континентѣ сравнительно немногочисленныя британскія силы сумѣли оказать общему дѣлу въ предшествовавшихъ бояхъ. Сраженіе между Ипромъ и Ле-Бассе показало, что армія ген. Френча способна не только помогать арміи ген. Жоффра, но и вполнѣ самостоятельно, за свой собственный страхъ и рискъ, вести и доводить до благополучнаго конца такія чрезвычайно отвѣтственныя дѣла, какъ это пятидневное сраженіе противъ 250.000 германцевъ. Но еще болѣе многообѣщающія перспективы открываются союзнымъ силамъ съ близкимъ прибытіемъ къ нимъ совершенно свѣжей полумилліонной арміи. И мы едва-ли рискуемъ впасть въ преувеличеніе, если скажемъ, что это громадное подкрѣпленіе союзныхъ живыхъ силъ радикально измѣнитъ всю ситуацію на западномъ театрѣ войны и ускоритъ неминуемую развязку.

И.

Архіепископъ лондонскій въ походной формѣ на театрѣ военныхъ дѣйствій.

На восточномъ театрѣ.

Бой подъ Варшавой.

(Отъ нашего корреспондента).

1-го октября мы получили приказъ переправиться черезъ Вислу и двинуться въ обходъ лѣвофланговыхъ германскихъ позицій. Переправа черезъ Вислу въ этомъ мѣстѣ казалась невозможной. Безпрерывно лившіе въ теченіе почти трехъ недѣль дожди образовали здѣсь на обоихъ берегахъ обширныя топи, по которымъ нельзя было двинуть не только артиллерію, но и кавалерію. Но приказъ исходилъ отъ самого Главнокомандующаго. Это означало, что переправа должна совершиться безотлагательно.

Къ мѣсту переправы скоро прибыли саперы съ десятью понтонными парками. Къ спуску понтоновъ и вязкѣ плотовъ было приступлено только въ 9 часовъ вечера, когда совсѣмъ уже стемнѣло, иначе мы рисковали быть преждевременно открытыми. Ночь была темная. Накрапывалъ осенній дождикъ. Работа шла лихорадочная и совершалась въ полной тишинѣ: ни громкаго говора, ни громыханья громоздскихъ матеріальныхъ приспособленій. Въ этой работѣ, кромѣ саперовъ, приняли участіе кавалеристы. Отдыхала лишь пѣхота, утомленная долгими и тяжелыми переходами. Затопленный берегъ былъ устланъ хворостомъ, валежникомъ и молодыми деревцами, принесенными нашими бодрыми солдатами изъ ближайшаго мѣстечка, и представлялъ отличную дорогу.

Въ три часа ночи были уже устроены мостъ и удобопроходимый путь на плотахъ. Для прикрытія предстоящей переправы была установлена, одновременно со спускомъ понтоновъ, наша артиллерія. Въ послѣднюю минуту нашъ командиръ обратился къ солдатамъ съ напутственнымъ словомъ, въ которомъ напомнилъ о великомъ долгѣ, возложенномъ на нихъ Государемъ и Родиной, и пожелалъ имъ полнаго успѣха. При прощаніи съ офицерами, у генерала навернулись на глазахъ слезы—онъ зналъ, что многихъ изъ нихъ онъ видитъ въ послѣдній разъ...

Первыми двинулись по мосту саперы: имъ предстояла еще работа по приведенію въ удобное состояніе противоположнаго, топкаго берега. За ними двинулись кавалерія и пѣхота съ артиллеріей. Тихо, безъ суеты, въ полномъ порядкѣ совершилась эта переправа подъ покровомъ ночи. Противоположный берегъ Вислы былъ закутанъ мглою и совершенно спокоенъ. Нѣмцевъ нигдѣ не было видно, но, пройдя нѣсколько верстъ, мы встрѣтили передовой нѣмецкій отрядъ. Въ пяти верстахъ позади его начинались укрѣпленныя германскія позиціи. Увидѣвъ насъ, нѣмецкій отрядъ пустилъ сигнальную ракету, далъ по насъ залпъ и пустился бѣжать. Издалека къ намъ уже доносились звуки рожковъ. Въ нѣмецкомъ лагерѣ поднялась тревога. Въ темномъ небѣ вспыхнуло, точно молнія, и гулко прокатился красивый звукъ перваго артиллерійскаго выстрѣла. Эта была нѣмецкая пушка. Къ первому орудію вскорѣ присоединились другія, находившіяся на крайнемъ лѣвомъ непріятельскомъ флангѣ. Значитъ, переправа была сдѣлана въ прекрасномъ пунктѣ.

Пѣхота съ артиллеріей была двинута впередъ прямо на непріятельскую позицію, а кавалерія, отдѣлившись отъ пѣхоты, понеслась въ обходъ лѣваго германскаго фланга. Направо отъ нѣмецкихъ позицій былъ замѣченъ небольшой лѣсъ, подбѣгающій къ самымъ непріятельскимъ позиціямъ. Изъ-подъ этого лѣса и было рѣшено начать обходъ. Быстро выстроилась развернутымъ фронтомъ наша пѣхота, окопалась и открыла огонь залпами. Ни наступать, ни тѣмъ тѣмъ болѣе аттаковать непріятельскихъ позицій не нужно было. Задачей пѣхоты было увлечь германцевъ боемъ и сосредоточить вниманіе ихъ на себѣ. Нѣмцы усѣяли свои позиціи густыми стрѣлковыми цѣпями, образовавъ въ нѣкоторыхъ мѣстахъ оборону оружейнымъ огнемъ въ нѣсколько рядовъ, расположенныхъ уступами. Съ нашей стороны въ бою участвовала немногочисленная пѣхота: главныя ея силы находились въ резервѣ, далеко за боевой линіей. При такомъ положеніи дѣлъ германцы стали напирать на нашу цѣпь, задавшись, повидимому, заманчивой цѣлью опрокинуть насъ въ Вислу...

Сраженіе все болѣе разгоралось. Артиллерійскій бой все время велся черезъ голову своихъ. Наша пѣхота, сдѣлавъ нѣсколько демонстративныхъ наступленій на непріят. позиціи, стала незамѣтно отступать, приближаясь къ своему резерву. Нѣмцы наступали на два фронта. Однимъ фронтомъ впередъ, на нашу пѣхоту, другимъ—влѣво, на лѣсъ, намѣреваясь отрѣзать дорогу нашей кавалеріи. Но лѣсъ былъ своевременно занятъ нашими полками, залегшими въ «землянкахъ». Эти землянки тянулись на десять верстъ и представляли собою углубленія, вырытыя подъ деревьями между ихъ корнями. Изъ этихъ естественныхъ укрѣпленій наши мѣтко поражали германцевъ, отражая всѣ ихъ попытки приблизиться къ лѣсу. Со всѣхъ батарей нашего фронта гремѣли страшные залпы тяжелыхъ орудій, засыпавшихъ снарядами германск позиціи. Орудія наши дѣйствовали сосредоточено и сообща, какъ бы соединенныя механически однимъ электрическимъ токомъ.

Пока длился этотъ бой, наша кавалерійская колонна успѣла уже обогнуть лѣсъ и начала заходить въ тылъ германскимъ позиціямъ. Тогда былъ данъ сигналъ къ общему наступленію. Пѣхота, усиленная резервомъ и поддержанная артиллеріей, рѣшительно двинулась впередъ. Наши гранаты и шрапнель ловко вонзались въ непріятельскія позиціи и рвались между войсками. Приблизившись къ германскимъ позиціямъ, наши полки кинулись на штурмъ и смѣлымъ ударомъ въ штыки сразу вышибли оттуда германцевъ. При несмолкаемыхъ крикахъ «ура!» наши войска съ разныхъ сторонъ занимали непріятельскія позиціи. Въ это время въ тылъ германцамъ ринулась вся наша кавалерія. Ударъ былъ потрясающій. Кавалерія врѣзалась клиномъ въ нѣмецкія войска и раздѣлила ихъ на двѣ части. Одна часть вынуждена была удалиться въ лѣсъ и здѣсь погибла отъ штыковъ спрятанной нашей пѣхоты. Другая часть, преслѣдуемая нашими казаками, частью была уничтожена, частью попала въ плѣнъ. Лѣвый флангъ германцевъ былъ сломленъ. Угрожаемые дальнѣйшимъ обхватомъ, нѣмцы вынуждены были поспѣшно очистить и правый свой флангъ, наиболѣе укрѣпленный.

Поле битвы представляло ужасное зрѣлище... Но мы остались побѣдителями. Съ этого мѣста началось и общее отступленіе германцевъ отъ береговъ Вислы.

Г. Ц.

Во Львовѣ.

Въ «Львовск. Воен. Словѣ» напечатано такое письмо въ редакцію: «На исходѣ второго мѣсяца занятія русскими войсками Львова, по всему городу остались висѣть почтовые ящики, украшенные австрійскимъ государственнымъ гербомъ. Этотъ же гербъ красуется и на табачныхъ магазинахъ, и на вывѣскахъ. Помимо всего, это можетъ внушить мѣстному простонародью подозрѣніе, что русскіе не имѣютъ серьезнаго намѣренія остаться здѣсь, если они не заботятся объ устраненіи признака австрійской власти. Съ этимъ нужно считаться».

Въ Львовѣ открыло свое отдѣленіе экономическое общество офицеровъ московскаго военнаго округа, привезшее много товаровъ.

Повелѣніе верховнаго начальника.

Верховный начальникъ эвакуаціонной и санитарной части повелѣлъ, чтобы во всѣ лечебныя заведенія «Краснаго Креста» принимались не только раненые, но и больные, за исключеніемъ острозаразныхъ и венерическихъ.

Въ Ц. Польскомъ.

— Въ Варшаву вернулись судебныя учрежденія.

Призывъ къ единенію.

Въ Вильнѣ, по приглашенію пріѣхавшаго въ Вильну члена Госуд. Совѣта, сенатора Нейгардта, состоялось многолюдное торжественное засѣданіе, посвященное вопросу объ оказаніи помощи лицамъ, прибывающимъ въ Вильну изъ эвакуируемыхъ мѣстностей.

Сенаторъ Нейгардтъ указалъ на дѣятельность народившагося въ Россіи новаго центральнаго учрежденія—Всероссійскаго комитета по оказанію помощи бѣженцамъ, состоящаго подъ покровительствомъ Ея Императорскаго Высочества Великой Княжны Татіяны Николаевны.

«Призываю васъ, господа,—заявилъ онъ далѣе—всѣхъ, безъ различія сословія и вѣроисповѣданія, сплотиться и подготовиться къ предстоящей дѣятельности. Если потокъ бѣженцевъ усилится, при нашей неподготовленности ихъ можетъ встрѣтить горькая участь. Помните, господа, что Виленская губернія—ворота, черезъ которыя должны пройти всѣ бѣженцы. Всякій, понявшій сюда, воспользуется либо кратковременнымъ пребываніемъ, либо долговременнымъ. Но всѣмъ нужна будетъ помощь».

Сенаторъ Нейгардтъ напомнилъ собранію, что отдѣленіе комитета должно состоять изъ представителей обязательно всѣхъ національностей и всѣхъ вѣроисповѣданій. Будущій органъ долженъ быть не громоздкимъ, но въ то же время онъ долженъ отражать настроеніе всѣхъ благотворительныхъ учрежденій данной мѣстности.

Откровенныя изліянія.

Кор. «К. М.» довелось разговаривать съ замѣтнымъ польскимъ дѣятелемъ, редакторомъ польской газеты г. С. Сказалъ ему г. С. вотъ что:

— Голосъ разсудка говоритъ намъ, полякамъ, что настоящій моментъ мы должны идти въ ногу съ Россіей. Мы не сомнѣваемся въ побѣдѣ Россіи, не сомнѣваемся и въ томъ, что прусскій бронированный кулакъ является главной помѣхой культурному прогрессу всѣхъ европейскихъ державъ. Мы рѣшились. Нашъ выборъ сдѣланъ. Мы съ вами, съ молодой Россіей. Но намъ придется еще потолковать.

— То есть?

— Видите ли... Мы немножко опасаемся.... не правительства русскаго, а русскихъ прогрессистовъ, кадетовъ, трудовиковъ и такъ далѣе. Не поймите меня превратно. Мои убѣжденія стоятъ очень близко къ кадетскимъ. Но вотъ бѣда: ваши кадеты—да и всѣ вы, господа,—непоправимые централизаторы. Кадеты отстаиваютъ автономію Польши... Но съ условіями: чтобы, напримѣръ, правительство дало равноправіе евреямъ. Опять-таки—не поймите превратно. Я не противъ равноправія евреевъ, но рѣшительно противъ вмѣшательства нашихъ друзей, кадетовъ, въ наши домашнія дѣла. Мы желаемъ развиваться самостоятельно! Мы не нуждаемся въ опекѣ: ни въ недоброжелательной, ни въ благожелательной. Для меня, лѣваго, предпочтительнѣе все-таки вліяніе польскихъ аристократовъ, чѣмъ вліяніе русскихъ кадетовъ. А кадеты—и вообще, лѣвыя русскія партіи—упорно стремятся вліять на насъ и исправлять недостатки Польши... Вотъ почему мнѣ кажется, что мы скорѣе сошлись бы даже съ русскими націоналистами, чѣмъ съ кадетами. Націоналисты не любятъ насъ,—и прекрасно: они не захотятъ трудиться надъ нашимъ воспитаніемъ. Все дѣло сведется, значитъ, къ установленію ясныхъ отношеній, къ выполненію извѣстныхъ обязательствъ. Но пусть на насъ возложатъ тягчайшія обязательства,—лишь бы партіи не пытались опекать насъ. Хорошо ли, плохо ли устроимся мы у себя дома, это наше дѣло.

Такъ говорилъ г. С. Такъ ли думаютъ и другіе польскіе дѣятели, я—говоритъ корреспондентъ,—не знаю, но имѣю основаніе полагать, что мой собесѣдникъ говорилъ не только за себя и отъ себя.

Среди сумасшедшихъ въ Творкахъ.

Тяжелые дни пережили врачи и весь персоналъ психіатрической лечебницы въ Творкахъ. Творки, извѣстныя своимъ «Сумасшедшимъ домомъ», находятся недалеко отъ Коморова и Прушкова, въ районѣ горячихъ боевъ подъ Варшавой. Психически больныхъ не успѣли вывести до битвы.

Въ Творкахъ во время битвы, въ лечебницѣ, работали во всю санитары-врачи. Подъ заслономъ артиллеріи шла на Творки русская пѣхота. На нѣмецкія позиціи, со стороны Влоховъ, падалъ дождь свинца и желѣза. Шрапнели и гранаты нѣмцевъ попадали въ районъ творковской лечебницы. Одинъ изъ врачей разсказываетъ въ «Kur. Warsz.»:

«Я стоялъ у окна, какъ вдругъ раздался оглушительный громъ, и на мою голову упала вырвавшаяся изъ стѣны оконная рама. Я почувствовалъ, что сбливаюсь кровью. Ощупью пробрался въ подвалъ, гдѣ меня обмыли и перевязали. Оказалось, что это легкія пораненія. Я отдѣлался страхомъ. Граната разбила въ дребезги дерево, росшее передъ окномъ. За этимъ послѣдовалъ второй, третій, десятый выстрѣлъ. Мы вывели умалишенныхъ въ подвалы. Они твердили, что это маневры,—не вѣрили дѣйствительности».

Когда Творки заняли русскіе, врачи стали вывозить изъ лечебницы психическихъ больныхъ въ Варшаву. Это была тяжелая задача. Въ особенности тяжело было съ буйными сумасшедшими, такъ какъ приходилось ихъ упрашивать идти въ Варшаву пѣшкомъ:

«Буйнымъ велѣли держаться крѣпко веревки, сдѣланной изъ полотенцевъ и простынь, уговоривъ ихъ, что, какъ только они выпустятъ веревку, то попадутъ подъ выстрѣлы нѣмцевъ. Такъ они шли цѣлую версту, держась за веревку и слѣдя другъ за другомъ, чтобы никто веревки изъ рукъ не выпустилъ. Страхъ и пробужденный въ нихъ инстинктъ самосохраненія держали ихъ въ повиновеніи. Гораздо хуже было съ буйными больными-женщинами.

Озвѣревшія, дикія, бросались онѣ на надзирательницъ и конвоировавшихъ ихъ солдатъ, проклинали ихъ, оплевывали и, крадучись, неожиданно царапали и щипали.

Солдатамъ было сказано, что нельзя бить больныхъ и они терпѣливо и спокойно шли, повторяя безъ конца: «отстань!». «Хуже нѣмцевъ»—говорили потомъ солдаты, крестясь при воспоминаніи о буйныхъ больныхъ, которые шли подъ ихъ конвоемъ».

Такъ дошли несчастные обитатели Творокъ до станціи, гдѣ ихъ размѣстили въ вагонахъ и повезли дальше. Дикіе крики и истерическія завыванія несчастныхъ долго раздавались на станціи.

Лекція о войнѣ.

Проф. Котляревскій прочелъ въ университетѣ въ пользу университетскаго лазарета, лекцію о происхожденіи войны. Война, по мнѣнію Котляревскаго, приведетъ къ разрушенію германскаго милитаризма и сдѣлаетъ то, чего не могли сдѣлать гаагскія конференціи. Но это не послѣдняя европейская война. Войны еще будутъ. Однако, крушеніе германскаго милитаризма отразится громаднымъ моральнымъ фактомъ въ европейской исторіи.

Разныя извѣстія.

По предварительнымъ даннымъ убытки населенія въ Люблинской губ. достигаютъ 4 милліоновъ руб.

— Люблинскія газеты категорически опровергаютъ всѣ слухи о томъ, что маіоръ Прейскеръ былъ взятъ въ плѣнъ.

На западномъ театрѣ.

Оцѣнка военныхъ событій.

«Русскій Инвалидъ» пишетъ: «У французовъ на западномъ театрѣ начался послѣдній, надо полагать, пароксизмъ затяжной борьбы въ томъ районѣ, гдѣ противники такъ долго топчутся на одномъ мѣстѣ: нѣмецъ не хочетъ ждать прибытія всѣхъ британскихъ колоніальныхъ подкрѣпленій и рѣшился на генеральное «ломайло», говоря манчжурскимъ русско-китайскимъ жаргономъ. Правое крыло нѣмцевъ усилилось антверпенской арміей, состоявшей до антверпенскихъ потерь изъ 140 тысячъ бойцовъ. Присоединеніе къ флангу французовъ бельгійской арміи и судовъ, обстрѣливающихъ нѣмцевъ съ моря, компенсируетъ лишь отчасти этотъ нѣмецкій добавокъ въ смыслѣ числа; зато доблесть союзниковъ безспорно выше нѣмецкой. Вотъ отчего начавшіеся тамъ бои проходятъ, хотя и въ тяжелой для нихъ обстановкѣ, но побѣдоносно. То же замѣчаемъ и у Лилля. Ослабленные своимъ силъ на западный флангъ, прочіе участки армій замерли другъ противъ друга въ своихъ крѣпкихъ окопныхъ линіяхъ и ждутъ своей участи. Ждетъ ее вся громадная линеарная фаланга каждой арміи, твердо помня психологическій законъ войны: линія, сдавшая въ одномъ пунктѣ

ПРИБЫВШІЕ.

Въ числѣ прибывшихъ вчера въ Одессу на пароходѣ «Евфратъ» пассажировъ было значительное число русскихъ, застигнутыхъ войною во Франціи. Среди прибывшихъ находится профессоръ рижскаго политехническаго института К. Шнклеръ. Прибыла также изъ Франціи многочисленная группа молодыхъ людей, которымъ предстоитъ текущей осенью отбыть въ Россіи воинскую повинность.

ВЪ ТУРЦІИ.

Въ одесскій портъ вчера возвратился изъ Константинополя и Варны пароходъ Р. о. п. и «Евфратъ» съ 200 пассажировъ. Какъ послѣдніе передаютъ, настроеніе въ Константинополѣ продолжаетъ быть по прежнему тревожнымъ. Слухи о предстоящей демобилизаціи въ Турціи слѣдуетъ, повидимому, приписать фразѣ, произнесенной на-дняхъ въ кругу дипломатовъ однимъ изъ видныхъ турецкихъ государственныхъ дѣятелей: «Если въ теченіе 10—12 дней мы не объявимъ войны, неизбѣжно придется объявить демобилизацію; ибо держать безъ дѣла на военномъ положеніи огромную армію, при полномъ истощеніи припасовъ въ странѣ, намъ не подъ силу». Это мнѣніе, однако, оспаривается кругами, примыкающими къ Энверу-пашѣ и вдохновляемыми генераломъ Сандерсомъ и всею командующею теперь въ Константинополѣ нѣмецкою кликой.

Въ константинопольскомъ порту нынѣ находится около 50 германскихъ торговыхъ судовъ, нагружаемыхъ мелкимъ и крупнымъ убойнымъ скотомъ и разнаго рода провизіей, и все это увозится къ берегамъ Малой Азіи и Анатоліи, для продовольствованія войскъ.

Въ пользу раненыхъ и запасныхъ.

Въ пользу семействъ запасныхъ внесли пожертвованія въ контору «Од. Нов.»: машинная команда парохода Россійскаго общества «Россія»: Феодоръ Семенцяевъ 50 к., Прокофій Колбаса 50 к., Тимофей Бѣланъ 50 к., Захарій Коваль 50 к., Петръ Минаковъ 50 к., Григорій Маргацкій 50 к., Петръ Граба 50 к., Иванъ Дробеско 25 к., Терентій Лапій 25 к. Итого 4 р., а съ прежде поступившими 1887 р. 95 к., изъ коихъ 1488 руб. 1 коп., сданы въ комитеты по квитанціямъ за №№ 216, 2106 и 2200, равно и вещи по квитанціи № 2107.

Въ пользу раненыхъ воиновъ внесли пожертвованія въ контору «Од. Нов.» экипажъ парохода Р. о. п. и т. «Царь»: В. И. Автократовъ 3 р., Слѣчукъ, 1 руб., Дмитрій Третьяковъ 3 руб., Дробинъ 1 р., Юрковъ 1 р., Терентьевъ 50 к., Трипицко 1 р., Шнайдрукъ 50 к., Еськовъ 50 к., Плохотнюкъ 3 р., Кулишовъ 1 р. 50 к., Зайцевъ 2 руб., Коломійцевъ 1 руб., Рыбинскій 50 к., Т. Дубинъ 50 коп., Воскобойниковъ 50 к., Онисій 30 к., Дыговой 25 к., Ледеръ 50 к., Дымченко 25 к., Совчукъ 50 к., Серафимовъ 50 коп., Чумакъ 50 коп., Македонскій 50 к., Пархоменко 50 коп., Нудька 50 к., Шиба 25 коп., Сычевой 25 к., А. Жобецъ 50 к., Костоглодъ 25 коп. и Кандараки 50 к., С. Р. О. П. и Т.— 1 руб. 25 коп. Итого 27 р. 80 к., а съ прежде поступившими 547 р., 89 к., изъ коихъ 264 р. 57 к. сданы въ комитетъ по квит. за № 342.

Европейская война.

(По телеграфу отъ нашихъ корреспондентовъ и ПТА).

На восточномъ фронтѣ

ОТЪ ШТАБА ВЕРХОВНАГО ГЛАВНОКОМАНДУЮЩАГО.

ПЕТРОГРАДЪ (ПТА). (Оффиціально). 13 окт. Въ четырехдневномъ сраженіи къ югу отъ Пилицы въ лѣсахъ на линіи Бѣлогура-Гловачевъ-Политна-Яновецъ германо - австрійскимъ войскамъ нанесено существенное пораженіе. Между Пилицей и Гловачевымъ геройскими усиліями нашихъ войскъ было 13 октября окончательно сломлено сопротивленіе 20-го и гвардейскаго резервнаго германскихъ корпусовъ.

Въ центрѣ послѣ упорнѣйшихъ боевъ намъ удалось утвердиться на опушкѣ лѣса въ районѣ деревень Адамовъ, Сѣвериновъ и Маріановъ.

На лѣвомъ крылѣ мы взяли штурмомъ укрѣпленную позицію у Политна и окружили часть австрійцевъ у Берзежа.

Въ ночь на 14 октября непріятельскіе корпуса находились въ полномъ отступленіи къ линіи Аллинскъ-Радомъ-Илжа. Нами взяты плѣнные и орудія.

На лѣвомъ берегу Пилицы упорные бои на фронтѣ Ежовъ-Новомясто продолжаются.

Въ Галиціи бой на всемъ фронтѣ. На Санѣ нами взято въ плѣнъ 10 офицеровъ и 500 нижнихъ чиновъ. Южнѣе Перемышля на нѣкоторыхъ участкахъ наши войска продвинулись впередъ.

Въ Восточной Пруссіи непріятель сильно бомбардируетъ наши позиціи и ведетъ въ районѣ Балдаржево настойчивыя аттаки, которыя нами повсюду отражены.

Успѣхъ, достигнутый къ югу отъ Пилицы, результатомъ котораго было отступленіе непріятеля на большомъ фронтѣ, имѣетъ огромное значеніе.

ВЪ ВАРШАВѢ.

ВАРШАВА (ПТА). 15 октября. Военный генералъ-губернаторъ объявилъ, что къ злоумышленникамъ, виновнымъ въ расхищеніи имущества лицъ, вынужденныхъ оставить таковое безъ присмотра по обстоятельствамъ военнаго времени, будутъ примѣняться самыя строгія мѣры вплоть до преданія военному суду.

ВО ЛЬВОВѢ.

КІЕВЪ, 15 октября. (Отъ наш. корресп.). Въ австрійской арміи свирѣпствуетъ холера. Для бѣдствующихъ австрійскихъ чиновниковъ во Львовѣ открыта столовая.

ТРОФЕИ ПОБѢДЫ.

ВАРШАВА (ПТА). 15 октября привезены 12 орудій и 3 пулемета, взятые у германцевъ.

КІЕВЪ, 15 октября. (Отъ наш. корресп.). Доставка въ Кіевъ трофеевъ продолжается. Вчера привезено 1500 ружей, отнятыхъ подъ Перемышлемъ у австрійцевъ.

ПОДВИГИ СТУДЕНТА.

ПЕТРОГРАДЪ, 15 октября. (Отъ наш. корресп.). Къ ректору петроградскаго университета поступило донесеніе ротнаго командира относительно студента Парта, совершившаго въ чинѣ поручика необычайные подвиги героизма подъ сильнѣйшимъ огнемъ. Передъ смертью онъ впалъ въ безпамятство, но, очнувшись, снова бросился впередъ и былъ убитъ.

ГИБЕЛЬ СЕСТРЫ МИЛОСЕРДІЯ.

ПЕТРОГРАДЪ, 15 октября. (Отъ наш. корресп.). Сербская миссія въ Петербургѣ получила увѣдомленіе, что на передовыхъ позиціяхъ въ Сербіи убита русская сестра милосердія Коробкина.

ГЕРМАНСКАЯ ШПІОНСКАЯ ОРГАНИЗАЦІЯ ВЪ РОССІИ.

ПЕТРОГРАДЪ, 15 октября. (Отъ наш. корресп.). «Правит. Вѣстн.», въ виду существованія въ Россіи германской шпіонской организаціи въ Россіи, призываетъ населеніе содѣйствовать власти и зорко слѣдить за подозрительными личностями и освѣдомлять о вражескихъ дѣйствіяхъ проживающихъ въ Россіи германцевъ и австрійцевъ.

ИЗЪ РАЗСКАЗОВЪ.

КІЕВЪ, 15 октября. (Отъ наш. корресп.). Сообщаютъ, что за германскими войсками, занявшими города Польши, слѣдуютъ толпы женщинъ, которыя грабятъ, не брезгая вещами и бѣльемъ. Нагруженныя подводы отправляются въ Германію.

КІЕВЪ, 15 октября. (Отъ наш. корресп.). Въ дѣйствующую армію сегодня выѣхалъ депутатъ Шульгинъ, оправившійся отъ полученной имъ раны.

На западномъ фронтѣ

ПАРИЖЪ (ПТА). 14 октября. Оффиціально сообщается: «На театрѣ военныхъ дѣйствій не произошло ничего существеннаго. Мы продвинулись нѣсколько впередъ въ районѣ къ югу отъ Дюксмюде».

БОРЬБА ЗА КАЛЕ.

ПЕТРОГРАДЪ, 15 октября. (Отъ наш. корресп.). Какъ сообщаютъ изъ Копенгагена, Вильгельмъ отдалъ приказъ достичь Кале, не щадя солдатъ. Послѣ ожесточенныхъ схватокъ вода въ каналѣ Изера покраснѣла отъ крови. Въ бою были только убитые, раненыхъ нѣтъ. Все поле усѣяно трупами. Фландрія стала огромнѣйшимъ германскимъ кладбищемъ.

Союзныя арміи, благодаря движенію въ сторону Ипра, сильно подорвали значеніе перехода германцевъ черезъ р. Изеръ. Потери германцевъ настолько велики, что они вынуждены ждать подкрѣпленія, чтобы наступать въ Дюнкирхенъ.

ВИЛЬГЕЛЬМЪ ВОЗМУЩЕНЪ...

ПЕТРОГРАДЪ, 15 октября. (Отъ наш. корресп.). Императоръ Вильгельмъ рѣшилъ ввести по отношенію къ бельгійцамъ суровый режимъ, возмущенный геройской защитой бельгійцевъ послѣднихъ полосъ родной земли.

ДЛЯ ВООДУШЕВЛЕНІЯ СОЛДАТЪ.

ПЕТРОГРАДЪ, 15 октября. (Отъ наш. корресп.). «Бирж. Вѣд.» сообщаютъ, что по желанію короля Альберта министръ-соціалистъ Вандервельде объѣдетъ театръ войны для воодушевленія солдатъ.

УГРОЗА ГЕРМАНСКИХЪ СОЛДАТЪ.

ПЕТРОГРАДЪ, 15 октября. (Отъ наш. корресп.). По свѣдѣніямъ «Бирж. Вѣд.», германскіе офицеры, находящіеся въ Брюсселѣ, заявили, что если придется отступить отъ Брюсселя, они взорвутъ королевскій дворецъ, ратушу, дворецъ правосудія и лучшіе бульвары города.

ОТСТАВКА КЛУГА.

МОСКВА, 15 октября. (Отъ наш. корресп.). Главнокомандующій правымъ флангомъ Клукъ замѣненъ баварскимъ кронпринцемъ Рупрехтомъ.

Сербія и Черногорія противъ Австріи.

НА ГЕРЦЕГОВИНСКОМЪ ФРОНТѢ.

ЦЕТИНЬЕ (ПТА). На герцеговинскомъ фронтѣ черногорцы продвигаются впередъ по направленію къ Гацко.

АВСТРІЙСКІЕ АЭРОПЛАНЫ.

ЦЕТИНЬЕ (ПТА). Въ теченіе двухъ послѣднихъ дней, австрійскіе аэропланы, пролетая надъ Антивари, бросили 9 бомбъ безъ результатовъ.

У КАТТАРО.

ЦЕТИНЬЕ (ПТА). 14 октября. Въ результатѣ удачнаго артиллерійскаго огня фортъ Врмачъ въ Каттарской бухтѣ взорванъ и уничтоженъ. Дѣйствующая въ Герцеговинѣ армія заняла вчера Кобылью Главу и другія важныя позиціи и захватила орудія, пулеметы и лошадей.

ЦЕТИНЬЕ (ПТА). 13 октября. Артиллерійскій обстрѣлъ австрійскихъ фортовъ Каттаро съ успѣхомъ продолжается. Всѣ купола и казематы приведены въ негодность. Вчера снаряды попали въ складъ пороха и бомбъ и вызвали страшный взрывъ.

На Д. Востокѣ.

ПРОТЕСТЪ КИТАЯ.

ТОКІО (ПТА). 15 октября. Китай опротестовалъ разореніе японцами германскаго миноносца, наскочившаго на скалу въ нейтральной полосѣ въ Шандунѣ. Японцы подняли на немъ свой флагъ.

ТОКІО (ПТА). Въ 13 городахъ заготовляются помѣщенія для плѣнныхъ изъ Цингдао.

На морѣ.

НАСКОЧИЛЪ НА МИНУ.

ЛОНДОНЪ (ПТА). 15 октября. Коммерческій пароходъ «Манчестеръ» въ 5363 тонны наскочилъ на мину у сѣвернаго побережья Ирландіи и пошелъ ко дну. Капитанъ и 13 человѣкъ экипажа погибли, 30 человѣкъ экипажа спасены. Морскія власти предостерегали противъ плаванія вокругъ сѣверной Ирландіи, такъ какъ въ этихъ водахъ находятся германскія мины.

Въ колоніяхъ.

ВОЗСТАНІЕ ВЪ ОРАНЖЕВОЙ КОЛОНІИ.

ЛОНДОНЪ (ПТА). 15 октября. «Бюро печати» сообщаетъ: «Генералъ-губернаторъ южной Африки увѣдомилъ министерство колоній, что нѣкоторое число гражданъ сѣвернаго округа Оранжевой республики и западнаго Трансвааля, подпавъ подъ дурное вліяніе, отказываются признавать авторитетъ правительства и приготовляются къ возстанію. Генералы Деветъ и Бейерсъ овладѣли Гейльбропомъ. Правительство рѣшило принять рѣшительныя мѣры и предприняло необходимые шаги. Огромное большинство населенія южно африканскихъ колоній остается лойяльнымъ и относится отрицательно къ идеѣ возстанія. Эта часть населенія несомнѣнно, окажетъ правительству всякое содѣйствіе по возстановленію порядка».

На Бл. Востокѣ.

ОБЪ ОКУПАЦІИ ЭПИРА.

ПЕТРОГРАДЪ, 15 октября. (Отъ наш. корресп.). По сообщенію «Петр. Курьера», дипломаты заявляютъ, что Греція оккупировала Эпиръ съ согласія державъ тройственнаго согласія.

СОЮЗНЫЙ ДОГОВОРЪ МЕЖДУ ТУРЦІЕЙ И ПЕРСІЕЙ.

КОПЕНГАГЕНЪ (ПТА). По свѣдѣніямъ «Frankf. Zeit.» изъ Константинополя, между Турціей и Персіей заключенъ союзный договоръ.

БОЛГАРІЯ И РОССІЯ.

СОФІЯ (ПТА). 14 октября. Оффиціозная газета «Народни Права», органъ партіи Радославова, пишетъ: «Благодаря политикѣ нынѣшняго болгарскаго правительства, недовѣріе къ Россіи, поддерживавшееся въ болгарахъ колебаніями двухъ предшествующихъ кабинетовъ, начинаетъ не только разсѣиваться, но и уступать мѣсто сознанію многочисленности общихъ Россіи и Болгаріи интересовъ, обезпеченіе которыхъ возможно лишь при наличности дружественныхъ взаимоотношеній».

ВЪ ЕГИПТѢ.

КАИРЪ (ПТА). 14 октября. Въ бесѣдѣ съ итальянскимъ журналистомъ премьеръ-министръ опровергъ слухи о мнимыхъ безпорядкахъ въ Египтѣ. Населеніе высказываетъ преданность нынѣшнему режиму египетскаго правительства, дѣйствующаго рука объ руку съ англійскими военными властями.

ЛОНДОНЪ (ПТА). По полученнымъ въ Лондонѣ свѣдѣніямъ, лицо, стрѣлявшее въ бр. Бекстонъ въ Бухарестѣ, является членомъ тайнаго общества фидаевъ, образовавшагося для сопротивленія политическихъ убійствъ.

Въ Италіи.

РИМЪ (ПТА). 15 октября. Предложеніе Государя Императора и отвѣтъ на него министра президента Саландры нашему послу въ Римѣ вызвали весьма оживленные комментаріи въ прессѣ и обществѣ.

Оффиціозная пресса, представляемая «Giornale d'Italia», заявляетъ, что русское предложеніе сдѣлано нарочно съ цѣлью заставить Италію нарушить свой нейтралитетъ. Газета признаетъ благородный актъ дружбы Россіи, но раздѣляетъ точку зрѣнія правительства и считаетъ невозможнымъ принять предложеніе, хотя еще Саландра не отвѣтилъ окончательно. Другая часть печати выражаетъ признательность великодушному предложенію русскаго Императора и замѣчаетъ, что это предложеніе является доказательствомъ признанія за Италіей правъ на австрійскую часть Тріента.

«Corriere della Sera» говоритъ, что русское предложеніе окажетъ огромное вліяніе на отношенія между Россіей и Италіей.

«Idea Nationale» пишетъ, что хотя форма русскаго предложенія и не является сама по себѣ препятствіемъ, однако, требованія юрисдикціи ставятъ въ необходимость дать отрицательный отвѣтъ. Италія, принявъ ирредентовъ, подтвердила бы свою опеку надъ итальянцами, находящимися въ подданствѣ другихъ странъ, и заняла бы относительно Австріи положеніе способное повлечь весьма важныя послѣдствія.

«Messajero», отвѣчая оффиціозной прессѣ, заявляющей, что Италія не можетъ быть тюремщикомъ русскихъ военно-плѣнныхъ, презрительно отвергаетъ это толкованіе искренняго предложенія Россіи; газета полагаетъ, что русскимъ не трудно было бы подтвердить свою симпатію къ Италіи, отказавшись предъявлять къ ней какія-либо обязательства относительно ирредентовъ, которыхъ Россія намѣрена возвратить Италіи.

«Secolo» печатаетъ рѣзкую статью противъ Саландры за форму отвѣта. Политическіе и парламентскіе круги восхищены предложеніемъ Россіи и сожалѣетъ, если оно не осуществится только по формальнымъ причинамъ, признавая въ тоже время, что Россіи не нужны итальянскія гарантіи, ибо освобожденные плѣнные не возвратятся на театръ военныхъ дѣйствій противъ Россіи.

Отголоски войны.

Въ Россіи.

ПЕТРОГРАДЪ (ПТА). Послѣ посѣщенія Семеновскаго госпиталя, Ихъ Императорскія Величества съ Августѣйшими Дочерьми изволили посѣтить раненыхъ офицеровъ и нижнихъ чиновъ въ эвакуаціонномъ лазаретѣ Имени Наслѣдника Цесаревича, оборудованномъ и содержимомъ на средства Манташева и находящемся въ вѣдѣніи отдѣла склада Государыни Императрицы Александры Феодоровны при домѣ военнаго министра. Лазаретъ помѣщается въ зданіи военной академіи. Ихъ Императорскія Величества удостаивали раненыхъ милостивыми вопросами. Государь Императоръ благодарилъ за службу и вручалъ нижнимъ чинамъ медали за храбрость, Государыня Императрица—шейные образки.

ГОСУД. БЮДЖЕТЪ

ПЕТРОГРАДЪ, 15 октября. (Отъ наш. корресп.). Выясняется, что государственный бюджетъ будетъ сведенъ и безъ винной монополіи съ излишкомъ въ 50 милліоновъ руб.

ВЪ ЛЬВОВСКОЙ ТЮРЬМѢ.

ПЕТРОГРАДЪ, 15 октября. (Отъ наш. корресп.). «Новое Время» описываетъ львовскую военную тюрьму, устроенную австрійцами. Тюрьма отрѣзана отъ міра рвомъ съ подъемнымъ мостомъ. Въ подземныхъ казематахъ найдены деревянныя дыбы для подвѣшиванія пытаемыхъ. Во дворѣ, похожемъ на глубокій колодецъ, разстрѣливали осужденныхъ. На стѣнахъ видны слѣды отъ пуль и пятна крови.

ОРГАНИЗАЦІЯ ПОЛЕВОЙ ПОЧТЫ.

ПЕТРОГРАДЪ, 15 октября. (Отъ наш. корресп.). Начальникъ главнаго управленія почтъ и телеграфовъ Похвисневъ выѣзжаетъ въ дѣйствующую армію для организаціи полевой почты.

ВЪ ПОЛЬЗУ НАСЕЛЕНІЯ ПОЛЬШИ.

ПЕТРОГРАДЪ, 15 октября. (Отъ нашего корр.). Сборъ въ Петроградѣ въ пользу пострадавшаго отъ войны населенія Польши продолжается съ большимъ оживленіемъ.

ВЫСЫЛКА ГЕРМАНСКИХЪ И АВСТРІЙСКИХЪ ПОДДАННЫХЪ.

ПЕТРОГРАДЪ, 15 октября. (Отъ наш. корресп.). Петроградскій градоначальникъ предложилъ приставамъ объявить германскимъ и австрійскимъ подданнымъ, чтобы они приготовились въ двухнедѣльный срокъ выѣхать за-границу. Исключеніе сдѣлано для лицъ славянскаго происхожденія итальянской и французской національности, для всѣхъ, находящихся въ богадѣльняхъ, пріютахъ и больницахъ, а также для всѣхъ подданныхъ названныхъ государствъ православнаго вѣроисповѣданія.

НОВЫЙ ЗАЕМЪ.

ПЕТРОГРАДЪ, 15 октября. (Отъ наш. корресп.). Указъ о новомъ полумилліардномъ займѣ, какъ говорятъ, будетъ опубликованъ 19 октября.

Изъ Копенгагена телеграфируютъ, что нѣмцы получили подкрѣпленіе въ 200 тысячъ человѣкъ.

ПЕРЕСМОТРЪ ЖЕЛѢЗНОДОРОЖНЫХЪ ТАРИФОВЪ.

ПЕТРОГРАДЪ, 15 октября. (Отъ наш. корресп.). Проектируется пересмотръ тарифовъ для увеличенія доходности желѣзныхъ дорогъ, въ цѣляхъ пополненія бюджета, сократившагося вслѣдствіе уничтоженія казенной продажи вина.

ПЕТРОГРАДЪ (ПТА). Министерство финансовъ приступаетъ къ пересмотру желѣзнодорожныхъ тарифовъ. Предполагается повысить послѣдній такъ, чтобы сумма повышенія равнялась суммѣ налоговъ на перевозку грузовъ.

ВЪ ПЕРСІИ.

ПЕТРОГРАДЪ, 15 октября. (Отъ наш. корресп.). «Новое Время» пишетъ: «Германія обратила Персію въ театръ войны. Намъ остается только отразить ихъ нападеніе, схватить германцевъ и конфисковать ихъ имущество».

ПЕТРОГРАДЪ, 15 октября. (Отъ наш. корресп.). Академикъ Бехтеревъ въ бесѣдѣ указалъ, что съ точки зрѣнія психіатровъ, Вильгельмъ—глубокій дегенератъ, напоминающій Нерона.

УВОЛЬНЕНІЕ УЧАЩИХСЯ НѢМЦЕВЪ И АВСТРІЙЦЕВЪ.

ПЕТРОГРАДЪ, 15 октября. (Отъ наш. корресп.). По сообщенію «Веч. Вр.», финляндскій сенатъ предписалъ уволить изъ школъ дѣтей германско и австрійско-подданныхъ.

ВОЕННО-ПЛѢННЫЕ.

ПЕТРОГРАДЪ, 15 октября. (Отъ наш. корресп.). Совѣтъ министровъ отклонилъ проектъ привлеченія военно-плѣнныхъ къ работамъ въ частныхъ предпріятіяхъ и разрѣшилъ это только городамъ и земствамъ.

ОТСРОЧКА.

ПЕТРОГРАДЪ, 15 октября. (Отъ наш. корресп.). Высочайше повелѣно дать отсрочку по отбыванію воинской повинности до 1915 г. подлежащимъ призыву въ текущемъ году служащимъ желѣзныхъ дорогъ, кромѣ оставившихъ службу до 1 апрѣля

ОТКЛОНЕНІЕ ХОДАТАЙСТВА ЗАГРАНИЧНЫХЪ СТУДЕНТОВЪ.

ПЕТРОГРАДЪ, 15 октября. (Отъ наш. корресп.). Электротехническій институтъ отклонилъ ходатайство лицъ, окончившихъ заграницей, о допущеніи къ выпускнымъ экзаменамъ.

ПЕТРОГРАДЪ, 15 октября. (Отъ наш. корресп.). Управленіе почтъ и телеграфовъ сообщаетъ о прекращеніи пріема телеграммъ въ Бельгію.

ХОДАТАЙСТВО ГР. ШЕПТИЦКАГО.

КІЕВЪ, 15 октября. (Отъ наш. корресп.). Бывшій митрополитъ уніатскій графъ Шептицкій ходатайствуетъ о разрѣшеніи въѣхать изъ Курска въ Кіевъ для осмотра святынь.

ВЪ НИКОЛАЕВСКОЙ ГОР. ДУМѢ.

НИКОЛАЕВЪ, 15 октября. (Отъ нашего корр.). Город. дума единогласнымъ постановленіемъ возбудила ходатайство предъ правительствомъ о воспрещеніи навсегда продажи въ Николаевѣ спиртныхъ напитковъ и единогласно же постановила ассигновать тысячу рублей въ пользу жителей Польши.

ВОЗОБНОВЛЕНІЕ ИЗДАНІЯ «ВАРШ. ДНЕВНИКА».

ВАРШАВА (ПТА). Послѣ двухнедѣльнаго перерыва возобновилось изданіе «Варшавскаго Дневника».

ГАЛИЦІЙСКІЕ ЭМИГРАНТЫ ВЪ КАНАДѢ.

ЛЬВОВЪ (ПТА). «Прикарпатская Русь» получила сообщеніе изъ Канады о проживающихъ тамъ на заработкахъ галиційскихъ крестьянахъ, въ которомъ говорится, что во всей Канадѣ галичане выражаютъ радость по поводу освобожденія родины отъ австрійскаго насилія. Извѣстіе о занятіи Львова вызвало среди эмигрантовъ небывалый восторгъ. Какъ австрійскіе подданные, галичане должны были явиться въ австрійскую армію, но этого не сдѣлали и, наоборотъ, поступили добровольцами въ англійскія войска. Во всей Канадѣ происходятъ собранія и выносятся резолюціи, призывающія вступать въ ряды англійской арміи, встрѣчающія горячій откликъ галиційскихъ эмигрантовъ.

О ТРУДѢ ВОЕННОПЛѢННЫХЪ.

ПЕТРОГРАДЪ (ПТА). Министерство вн. дѣлъ преподало указанія земскимъ учрежденіямъ и городскимъ общественнымъ управленіямъ, предполагающимъ организовать работы съ примѣненіемъ труда военноплѣнныхъ.

ПОМОЩЬ ЖЕРТВАМЪ ВОЙНЫ.

РЕВЕЛЬ (ПТА). Домовладѣльцы города Ревеля съ рѣдкимъ единодушіемъ согласились подвергнуться добровольному обложенію въ размѣрѣ ½% оцѣночнаго сбора въ пользу семействъ запасныхъ, что составляетъ болѣе 50 тыс. руб.

ПЕТРОГРАДЪ, 15 октября. (Отъ нашего корр.). Г. Брандесъ пишетъ: «Непостижимо, какъ это поляки, напоминающіе скованнаго Прометея, срамятъ себя антисемитизмомъ. Но это болѣзнь переходнаго времени».

АНГЛІЙСКІЕ ПРИЗОВЫЕ СУДЫ.

ПЕТРОГРАДЪ, 15 октября. (Отъ наш. корресп.). Министерство иностранныхъ дѣлъ получило увѣдомленіе, что англійскіе призовые суды немедленно освободятъ грузы, въ которыхъ заинтересованы дружественныя державы.

ИЗЪ ОПАСЕНІЯ ПАРТІЙНЫХЪ РАЗДОРОВЪ.

КОПЕНГАГЕНЪ (ПТА). Изъ Дрездена сообщаютъ, что саксонское правительство отказалось отъ намѣренія созвать чрезвычайную сессію ландтага изъ опасенія возникновенія серьезныхъ партійныхъ раздоровъ.

ДЕКРЕТЪ О ПЛАТЕЖАХЪ ПО АКЦІЯМЪ.

БОРДО (ПТА). Совѣтъ министровъ уполномочилъ министра финансовъ подписать декретъ о платежахъ по акціямъ коммерческихъ предпріятій, а равно о востребованіи вкладовъ съ текущихъ счетовъ въ банкахъ. Этотъ декретъ подготовляетъ полное возвращеніе къ нормальному юридическому порядку.

ФИНАЛЪ СПОРА О РУКОПИСЯХЪ ТОЛСТОГО.

ПЕТРОГРАДЪ, 15 октября. (Отъ наш. корресп.). Сенатъ, по предложенію министра юстиціи Щегловитова, рѣшилъ споръ о рукописяхъ Толстого, находящихся въ Румянцевскомъ музеѣ, въ пользу графини Софіи Андреевны.

МИНИСТРЪ И ПРОФЕССОРЪ.

ПЕТРОГРАДЪ, 15 октября. (Отъ наш. корресп.). Выясняется, что министръ юстиціи Щегловитовъ увѣдомилъ министра нар. просвѣщенія Кассо о сокращеніи по Высочайшему повелѣнію наказанія проф. Бодуэну-де-Куртене. Кассо предложилъ послѣднему черезъ ректора въ трехдневный срокъ подать въ отставку, такъ какъ лицо, осужденное по суду, не можетъ читать лекціи.

НОВЫЯ МАРКИ.

ПЕТРОГРАДЪ (ПТА). Изготовлены проекты новыхъ почтовыхъ марокъ. На маркахъ отъ одной до семи копеекъ будетъ изображена эмблема Россіи, отъ семи до 70 копеекъ—различные способы перевозки почтъ, на маркахъ въ одинъ, два, три, пять рублей—изображенія Кремля, Зимняго Дворца, Дома Романовыхъ и Ипатьевскаго монастыря.

ВЪ КИТАѢ.

ПЕКИНЪ (ПТА). 14 октября. Эдиктомъ президента утверждены новыя положенія о парламентѣ и избирательный законъ, устанавливающій высокій цензъ для избирателей. Общее число депутатовъ—275. Выборы производятся подъ контролемъ администраціи.

КОММЕРЧЕСКІЯ ТЕЛЕГРАММЫ.

«Петроградскаго Телеграфнаго Агентства».

15 октября.

Фондовый бюллетень.

	14 окт.	предш
Бордо.		
3% франц. рента.	75.50	75,00
5% заемъ 1906 года . . .	93.00	91.75
4½% рос. г. заемъ 1909 г.	85.00	85.00
Rio Tinto.	1373	1390
Лондонъ.		
Частн. учетъ	3 1/16	3 1/16
Курсъ серебра	22½	22½
Ввезено золота . . 427.000 ф. ст.		9 28.000 ф.
Чекъ на Петроградъ . . .	110	115
Чекъ на Парижъ	25.205	25.17

15 октября.

Хлѣбный бюллетень.

	14 окт.	предш
Нью-Іоркъ. Пшеница на дек.	123	124
„ май	128¼	129
Фрахтъ до Ливерпуля . . .	4	4
Чикаго.		
Кукуруза на дек.	67⅝	68½
„ „ май	70⅜	71⅛

Лондонъ. Настроеніе съ зерновыми хлѣбами вялое.

Льняное сѣмя.

Арг. „Ла Плата" на нояб.-дек. 26 ш. 6 п. сд

Экстренная почта.

Отъ нашихъ спеціальныхъ корреспондентовъ).

Изъ бесѣдъ

ИНТЕРВЬЮ АМЕРИКАНСКАГО ЖУРНАЛИСТА.

КОНСТАНТИНОПОЛЬ, 28 (14) октября. (Отъ нашего корреспондента).

Корреспонденту «New-Iork Times'a», спеціально командированному въ Турцію, удалось съ большими трудностями добиться бесѣдъ съ принцемъ Юсуфомъ, морскимъ министромъ Джемаль-пашой и германскимъ посломъ Вангенгеймомъ.

Американскій журналистъ, одновременно съ посылкою своихъ бесѣдъ въ заокеанскую свою редакцію, подѣлился ими съ вашимъ корреспондентомъ. Подробно разсказавъ вашему корреспонденту о трудностяхъ, съ которыми ему пришлось на этомъ пути столкнуться,—журналистъ продолжаетъ:

— «Второй разъ имѣлъ я возможность видѣть Юсуфа Изеддина въ его дворцѣ — рядомъ съ Долма-Бахче. Въ первый разъ я его видѣлъ въ его лѣтнемъ дворцѣ на высотахъ Чамлиджи. Съ высотъ этого дворца открывается дивная панорама на Константинополь, весь вырисовывающійся передъ изумленнымъ и восхищеннымъ взоромъ зрителя. Пріемная принца напоминаетъ военный штабъ. Но среди находящихся здѣсь офицеровъ, я замѣтилъ много новыхъ лицъ, которыхъ при моемъ первомъ посѣщеніи не было. И на этотъ разъ, съ обычными церемоніями, я былъ представленъ принцу; онъ казался мнѣ значительно похудѣвшимъ; волосы замѣтно посѣдѣли.

— Мнѣ удѣлено было всего десять минутъ, въ теченіе которыхъ будущій калифъ казался очень взволнованнымъ.

— Несмотря на сдержанность и осторожность въ выраженіяхъ, все же убѣждаешься, что принцъ далекъ отъ какой либо опредѣленной изъ доминирующихъ партій. На вопросъ объ его отношеніи къ господству нѣмцевъ въ Турціи, принцъ не далъ никакого отвѣта и молчалъ, но по выраженію его лица видно было, что тема эта ему непріятна. Зато на второй вопросъ: «допускаетъ ли онъ возможность войны Турціи съ Россіей?» принцъ горячо и громко поспѣшилъ отвѣтить: «Этого не будетъ». И добавилъ: «Пока я буду живъ, этого никогда не будетъ».

— Эти слова наслѣдникъ произнесъ съ рѣшительностью и твердостью, не оставляющими никакихъ сомнѣній, что онъ дѣйствительно не желаетъ войны, на которую Турцію толкаютъ нѣмцы. Юсуфъ, какъ я лично убѣдился, пользуется въ народѣ рѣдкой популярностью и любовью. Онъ будетъ имѣть за собою всю Турцію, всѣхъ турокъ мечтающихъ сбросить съ себя младотурецкій режимъ и германское иго.

Разсказывая объ аудіенціи у Вангенгейма, журналистъ говоритъ: «Сейчасъ въ Турціи нѣтъ болѣе хлопотливаго, занятаго, суетливаго человѣка, какъ германскій посолъ. Нервничаетъ, не сидитъ на одномъ мѣстѣ, бросается подписывать кипы бумаги. Отлично владѣя англійскимъ, французскимъ языками — рѣшительно проситъ говорить только на нѣмецкомъ языкѣ, и то: «только пять минутъ». Я рѣшилъ поставить послу три вопроса. Первый — правда-ли, что Германія заставляетъ Турцію держать закрытыми Дарданеллы? Посолъ отвѣтилъ: «Это невѣрно. Турція безъ насъ понимаетъ всю опасность, угрожаемую ей отъ открытыхъ проливовъ; это въ ея интересахъ. Германія искренній другъ не только Турціи, но и всѣхъ магометанъ». Второй: — «Отвѣчаетъ ли дѣйствительности будто Германія требуетъ отъ Турціи объявленія войны Россіи?» Посолъ, съ минуту подумавъ, отвѣтилъ: «Я тоже слышалъ много объ этомъ, но долженъ заявить, что Германія вообще требовать отъ Турціи, либо заставлять ее дѣлать что либо — не можетъ, но въ качествѣ искренняго друга, мы можемъ и будемъ совѣтовать ей то, что въ ея интересахъ. Это вообще. Въ частности, ближайшее будущее само подскажетъ Турціи, что ей дѣлать. Мы переживаемъ такое время, что нельзя знать утромъ, что будетъ вечеромъ». Третій вопросъ такъ и не удалось поставить: въ кабинетъ посла положительно ворвались какія то важныя особы, посолъ извинился, простился и просилъ отложить на другой разъ.

Оставляя домъ германскаго посольства, я вынесъ впечатлѣніе, что здѣсь, а не въ Великой Портѣ, дѣлается политика Турціи.

Всѣ попытки добиться пріема у Энвера паши, къ которому имѣлъ письма — были тщетны. Его положительно берегутъ отъ постороннихъ. Охраняютъ, въ преувеличенномъ страхѣ покушеній.

Простъ и искрененъ Джемаль-паша, заявившій, что слухи о войнѣ неосновательны. Онъ подчеркнулъ: «Пока будетъ спокойствіе на Балканахъ — Турція сохранитъ нейтралитетъ. Можно надѣяться, что въ близкомъ будущемъ отношенія Турціи къ державамъ тройственнаго согласія улучшатся, тренія сгладятся» — докончилъ онъ многозначительнымъ тономъ.

Американскій корреспондентъ, резюмируя свои впечатлѣнія, говоритъ: «Настроеніе въ Турціи тревожное, но не всѣ надежды потеряны. Турецкая дипломатія можетъ еще многое сдѣлать, чтобы спасти имперію отъ окончательной гибели».

КОНСТАНТИНОПОЛЬ. (Отъ нашего корресп.).

Префектура порта объявила, что, начиная съ ночи на 27-е октября (нов. стиля), освѣщеніе (краснымъ огнемъ) анатолійскаго маяка у константинопольскаго предмѣстья Кавакъ будетъ прекращ

Театральный альбомъ.

„Наконецъ одни“ въ Городскомъ театрѣ. (*Шаржъ М. Линскаго*).

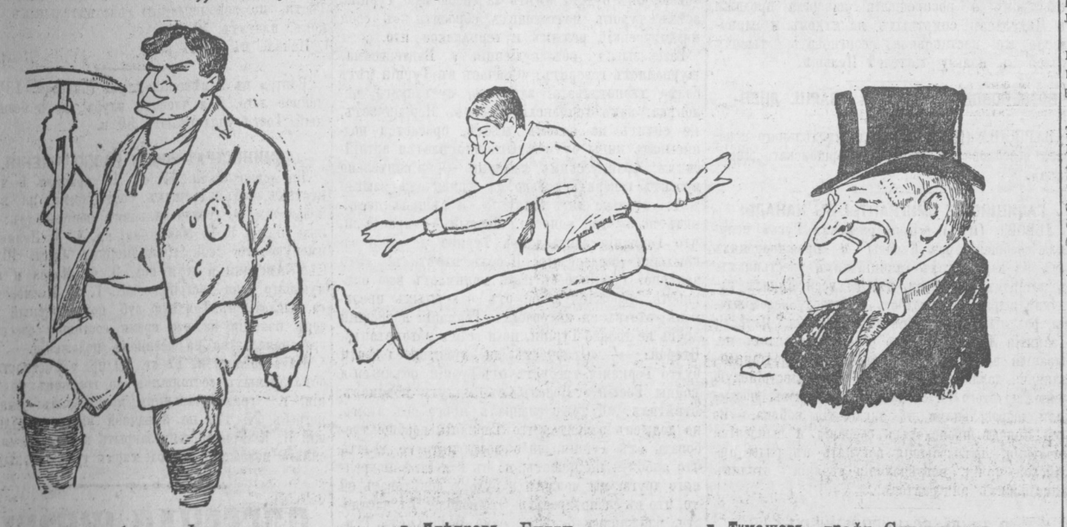

г. Княжичъ—баронъ Франкъ. г. Днѣпровъ—Билли. г. Тумашевъ—графъ Спленингенъ.

Спортъ.

ЦИРКЪ БР. ЕФИМОВЫХЪ.

На первомъ представленіи въ циркѣ бр. Ефимовыхъ былъ полный сборъ. На парадѣ дирекцію цирка Е. М. Ефимову была устроена овація. Изъ номеровъ цирковой программы обращаютъ на себя вниманіе летающіе люди «Trio Feodoros», продѣлывающіе свои номера на большой высотѣ, клоунъ-прыгунъ В. Комбаровъ и японская труппа акробатовъ Ямадасана.

Головокружительные номера японцевъ имѣли большой успѣхъ. Въ труппѣ нѣсколько хорошихъ наѣздницъ и наѣздниковъ. Съ большимъ успѣхомъ выступалъ со своей труппой дрессированныхъ лошадей директоръ цирка Ефимовъ.

ТЕАТРЪ И МУЗЫКА.

ГОРОДСКОЙ ТЕАТРЪ.

«Наконецъ одни».

Задумано, по дѣйствію очень интересно, оригинально. И очень талантливо по музыкѣ. Вмѣсто отдѣльныхъ лирическихъ сценъ, которыя въ оперетте всегда кажутся натянутыми, искусственными, цѣлый актъ (второй), который весь состоитъ изъ одной большой лирической сцены. Въ второмъ и третьемъ актѣ живыя, забавныя, сцены, танцы, оживленіе, смѣхъ. Второй—въ горахъ, среди всегда молчаливой природы альпійскихъ вершинъ и ледниковъ. И въ немъ есть, какъ это ни странно сказать о комической оперѣ, истинная поэзія. Въ обстановкѣ, въ характерѣ сцены. И больше всего въ музыкѣ. У Легара есть не только талантъ композитора, даръ писать живую, жизнерадостную музыку, никогда не впадая въ банальность. Но у него есть прямо свой стиль, «своя» музыка, очень многимъ отличающаяся отъ всего, что написано въ характерѣ веселой оперы. Въ этомъ отношеніи онъ—такой же исключительный талантъ какимъ были въ свое время, въ этомъ жанрѣ, Зуппе, Іоганнъ Штраусъ, или Миллекеръ. И что больше всего у него новаго—это сочетаніе легкой музыки съ музыкой «серьезной», комической оперы съ оперой лирической. Онъ не затемняетъ, не загромождаетъ одного другимъ. Даетъ, въ очень интересномъ сочетаніи, легкое, поверхностное смѣшетъ съ болѣе содержательнымъ, съ задуманнымъ болѣе глубоко. Владѣя мастерски современной техникой гармоніи и оркестра, онъ всегда остается,—въ чемъ одно изъ лучшихъ свойствъ его дарованія,—простымъ, естественнымъ, занимательнымъ, онъ—глубоко образованный музыкантъ, но не книжникъ, не ученый, хотя отлично владѣетъ музыкальной наукой.

Онъ—очень большой, рѣдкій, въ этомъ родѣ музыки, талантъ. Вѣроятно, въ концѣ концовъ все нужно свести къ этой формулировкѣ. Конечно, вліяніе тѣхъ или другихъ авторовъ въ его музыкѣ есть. Даже, какъ это ни странно сказать, новыхъ русскихъ. Но только вліяніе, никогда не подражаніе. Такіе большіе таланты подражать не умѣютъ.

«Наконецъ одни»—несомнѣнно, одно изъ лучшихъ его произведеній, въ которомъ есть и легкія изящные вальсы, и очень живая, стремительная музыка комическихъ сценъ, и совершенно своеобразный романтизмъ, которому нельзя отказать въ благородствѣ и поэзіи.

Въ дѣйствіи оперетты, котораго пересказывать нѣтъ надобности, очень интересенъ фонъ. Горная мѣстность, ледники, снѣгъ вершинъ, проводники, жизнь горныхъ, курортныхъ отелей.

Исполненіе оперетты,—и въ отношеніи отдѣльныхъ артистовъ, и по обстановкѣ, съ декоративной стороны, по общему необыкновенно живому тону, по тому, что играетъ большой оперный оркестръ,—исполненіе на рѣдкость хорошее, превосходное. Такъ никогда у насъ не ставили оперетть. Такого исполненія у насъ оперетты не имѣли. Какъ хорошо было бы, чтобы такъ исполнялись, такимъ вниманіемъ, такой любовью окружались и постановки оперъ!

О томъ, что у г-жи Изы Кремеръ есть настоящее дарованіе артистки комической оперы, уже приходилось говорить. Очень наблюдательная, постоянно стремящаяся дать что то обдуманное, подготовленное, разработанное, она въ то же время имѣетъ въ своей артистической натурѣ очень много искренности, живой простоты и какого то совершенно особеннаго жизнерадостнаго тона. Въ этомъ сочетаніи ея сила, свойство ея дарованія. Этимъ производитъ такое впечатлѣніе и та маленькая, наивная Тилли, которую она играетъ въ «Наконецъ одни».

Очень интересна и г-жа Закомъ. Совсѣмъ молодая, начинающая, дѣлающая свои первые сценическіе шаги артистка. А когда есть дарованіе, какъ оно есть у г-жи Закомъ, это сейчасъ же чувствуется въ каждой иногда еще очень неловко выполненной сценѣ. И есть красивый голосъ, пѣніе, и какая то особенная привлекательность, что то не заурядное, не сѣрое, не ординарное. И рядомъ съ г-жей Изой Кремеръ, за которой идетъ на сцену жизнь, движеніе, смѣхъ, г-жа Закомъ дѣлаетъ, почти инстинктивно дѣлаетъ свою «лирическую» партію тоскующей миссъ Долли очень интересной, не банальной, имѣющей въ себѣ какую то совсѣмъ не опереточную нѣжность.

Нежножко не въ тонѣ играетъ г. Княжичъ, который долженъ вмѣстѣ съ г-жей Закомъ вести всю романтическую тяжесть оперетты. Артистъ хорошій, несомнѣнно. Хорошо и быстро оріентирующійся на сценѣ, съ хорошимъ голосомъ, съ музыкальнымъ чувствомъ, не безжизненный, не лишенный «темперамента», артистическаго замысла. Но всегда немножко впадающій въ актерство, въ приподнятый, недостаточно простой тонъ. Это,—взятое, вѣроятно, гдѣ нибудь въ провинціи,—г. Княжичу нужно непремѣнно очистить. И тогда онъ можетъ занять на сценѣ оперы,—и лирической, и комической,—мѣсто, очень замѣтное. Поетъ г. Княжичъ,—все, что положено пѣть влюбленному въ американку барону,—съ хорошимъ музыкальнымъ вкусомъ.

Два большихъ, талантливыхъ артиста оперетты г. Тумашевъ и г. Днѣпровъ играютъ двѣ очень интересныхъ, забавныхъ роли—отца и сына. Г. Тумашевъ—съ большой выдержкой и умѣя быть комичнымъ, интереснымъ,—такъ свойственно его таланту,—безъ всякихъ искусственныхъ пріемовъ. Г. Днѣпровъ нѣсколько преигрываетъ, беретъ какой то, я бы сказалъ, слишкомъ фамильярный тонъ. Но за то вноситъ на сцену столько жизни, веселья, подвижности и какого то непринужденнаго, непосредственнаго чувства, что невольно передается это всѣмъ, и на сценѣ, и въ публикѣ.

Очень забавно и не безъ дарованія играетъ маленькую роль оберъ-кельнера г. Данильскій. И съ очень пріятнымъ, простымъ, не утрированнымъ комизмомъ играетъ г-жа Каренина—небольшую роль графини Дахау. Есть горные проводники—одного изъ нихъ играетъ очень умѣло г. Ильюшенко. Есть «кавалеры». Ихъ играютъ,—больше, впрочемъ, танцуютъ,—шесть танцоровъ кордебалета, среди которыхъ есть г. Лозинскій и г. Казиміровъ.

Словомъ, составъ исполнителей очень хорошій. И все идетъ живо, гладко,, весело. Все объединено опытной и мастерской рукой режиссера г. Кригеля. Группировка, танцы, отдѣльныя сцены и весь этотъ быстрый, живой темпъ спектакля. Одно бы только нужно сказать. Слишкомъ ужъ много всѣ исполнители танцуютъ. Безъ конца. Послѣ каждой пѣсни, каждаго вальса, каждаго вокальнаго «номера». И танцуютъ долго, много, всегда у авансцены. Это, какъ ни задумано все интересно, все-таки утомляетъ, даетъ впечатлѣніе извѣстнаго однообразія. А въ тоже время забыто,—это главная ошибка режиссера,—что это отель, горный курортъ, сезонъ путешествій. Ни одного туриста на сценѣ, ни одного гостя въ отелѣ. И это, рядомъ съ постоянно танцующими артистами, производитъ впечатлѣніе какой то пустоты.

Хорошія, интересныя декораціи. Въ особенности во второмъ актѣ,—среди альпійскихъ снѣговыхъ вершинъ. Только почему то мало, во всемъ спектаклѣ мало свѣта.

Совершенно неумѣстными кажутся въ этой веселой, возбужденной атмосферѣ куплеты г. Тумашева на политическія темы. Война—слишкомъ серьезная вещь, то, что переживаютъ сейчасъ всѣ, слишкомъ серьезно. И профанировать происходящее какими то очень дешеваго замысла куплетами никогда, ни подъ какимъ видомъ, ни при какихъ условіяхъ нельзя.

Очень хорошо сдѣлана и вся музыкальная сторона спектакля. Г. Неймеръ—дирижеръ знающій, опытный, очень хорошо знакомый съ характеромъ такого рода произведеній. И все онъ даетъ хорошо именно въ характерѣ музыки, нигдѣ ничего не загромождая, не переоцѣнивая роли оркестра въ комической оперѣ. Иногда только, больше всего во второмъ актѣ, хочется, чтобы все было нѣсколько ярче, теплѣе, не такъ сухо, не такъ сдержанно.

Послѣ такой превосходной постановки оперетты, еще больше, чѣмъ послѣ «Польской крови», хочется, чтобы что нибудь въ такомъ же родѣ было сдѣлано и для оперы.

Диссонансъ.

ДРАМАТИЧЕСКІЙ ТЕАТРЪ.

«Смерть Пазухина».—М. Е. Салтыкова-Щедрина.

Слѣдуетъ, пожалуй, удивляться, что для сцены Щедринъ не оставилъ ничего крупнаго и особенно цѣннаго. Отдѣльными элементами драматической формы онъ, несомнѣнно, владѣлъ. Владѣлъ превосходно, артистически. Діалогъ всюду въ его сатирахъ полонъ поразительнаго блеска, такъ и просится для сцены. Отдѣльные отрывки изъ его произведеній, казалось дали бы такой чудесный матеріалъ для художественнаго воспроизведенія въ театрѣ. Цѣлыя главы могли бы безъ всякой спеціальной обработки быть перенесены на сцену. Его фигуры всегда такъ рельефны, такъ колоритны и красочны, въ нихъ такая бездна юмора, что онѣ являются, безспорно, большимъ соблазномъ для актера.

А между тѣмъ, все что онъ написалъ для театра (рядъ драматическихъ сценъ и монологовъ и двѣ комедіи), принадлежитъ къ наиболѣе слабымъ его вещамъ. Для сцены его мощный талантъ оказался безсильнымъ дать что нибудь большое, настоящее. Изъ подъ пера его выходили, сравнительно, слабыя вещи, не составившія цѣннаго вклада въ репертуаръ.

И это не потому, чтобы Щедринъ былъ далекъ отъ театра. Напротивъ, онъ зналъ его, интересовался имъ, писалъ о немъ. Ужъ одно то, съ какой глубокой правдой изображалъ онъ театральный бытъ, и какъ близокъ онъ былъ къ сценѣ. Страницы изъ «Головлевыхъ», въ которыхъ Щедринъ описываетъ жизнь Анчинныки и Любиньки, поступившихъ въ актрисы, обличаютъ въ немъ знатока театральной сцены не меньше Островскаго.

Но огромному таланту Щедрина было какъ будто тѣсно на сценѣ. Сатира его никогда укладывалась въ рамки сценическихъ условій. Съ другой стороны, ее давилъ тѣнъ театральной цензуры, къ которой писатель дѣлалъ, надо полагать, попытки примѣниться. Щедрину приходилось отказываться отъ наиболѣе интересныхъ эпизодовъ, отъ наиболѣе любимыхъ фигуръ, отбрасывать самыя острыя, самыя ядовитыя стрѣлы своего сатирическаго вдохновенія. Перо его теряло свободу и сильный размахъ. Писатель словно чувствовалъ себя скованнымъ, темпераментъ, который горитъ такимъ яркимъ огнемъ въ его беллетристикѣ, угасалъ...

И что страннѣе всего, великій сатирикъ, словно терялъ при этомъ характерныя черты своей индивидуальности, терялъ какъ будто самаго себя. Въ «Смерти Пазухина» весьма опредѣленно чувствуется вліяніе Островскаго. Въ другой его комедіи «Тѣни», шедшей нынѣшней весной для юбилейнаго спектакля Щедрина въ Александринкѣ, къ вліянію Островскаго примѣшивается вліяніе Потѣхина. Онъ чувствуетъ себя въ драматической формѣ безпомощнымъ дилетантомъ и невольно тянется вслѣдъ за профессіоналомъ, невольно ищетъ образца. Если автора «Головлевыхъ» и «Губернскихъ очерковъ» не смѣшаешь ни съ кѣмъ, то въ своихъ комедіяхъ Щедринъ словно чужой, непохожій на себя...

И все таки постановка «Смерти Пазухина» нашимъ драматическимъ театромъ не только юбилейная дань уваженія къ великому писателю. Комедія заслуживаетъ вниманія и внѣ спеціальныхъ датъ. Группа жадныхъ и алчныхъ мищниковъ—плутовъ, тѣснящихся вокругъ умирающаго милліонера и строящихъ другъ противъ друга цѣлый рядъ минъ и подкоповъ съ цѣлью завладѣть его богатствомъ, нарисовано съ поразительнымъ блескомъ. Картина ханжества лицемѣрія и лицемѣрства и мошенничества захватываетъ своей яркой, сочной живописью, свѣжестью своихъ красокъ, почти нетронутыхъ пластью времени.

Комедія страдаетъ нѣкоторымъ недостаткомъ дѣйствія. Сюжетъ и самъ по себѣ не особенно значительный, много теряетъ въ остротѣ, благодаря отсутствію центральныхъ фигуръ. Всѣ дѣйствующія лица какъ то эпизодичны, хотя всѣ нарисованы необыкновенно ярко и рельефно. Никто не сосредоточиваетъ на себѣ центральнаго вниманія, и ничья судьба не вызываетъ преимущественнаго интереса. Поэтому комедія превращается въ рядъ отдѣльныхъ сценъ и картинъ, чему значительно способствуетъ замедленность въ развитіи интриги.

Но сами эти картины блещутъ огромнымъ мастерствомъ. Языкъ дѣйствующихъ лицъ великолѣпенъ, полонъ живого, колоритнаго быта. И во всемъ сочный, яркій, такой неподдѣльный и искренній юморъ, отъ котораго смѣешься невольно и легко. Какъ извѣстно, «смѣшить» вовсе не было цѣлью Щедрина. Напротивъ, онъ всегда боялся прослыть писателемъ «по смѣшной части». Даже въ разговорѣ онъ часто высказывалъ недовольство тѣмъ, что смѣются. Но именно оттого, быть можетъ, что онъ нисколько не «старался» смѣшить, его юморъ всегда такъ естествененъ, такъ легокъ, такъ неотразимъ.

Драма наша отнеслась къ комедіи очень внимательно и любовно. «Смерть Пазухина» поставлена тщательно съ стремленіемъ дать стиль и характеръ времени въ обстановкѣ и костюмахъ.

Играли комедію прекрасно. Г. Михайловскій въ роли Прокофія Пазухина далъ очень яркую фигуру плутоватаго хитраго купца, прячущагося подъ напускнымъ смиреніемъ «самодура». Артистъ блеснулъ въ этой роли очень интереснымъ характернымъ дарованіемъ и создалъ фигуру запоминающуюся, которой не доставало только въ финальной сценѣ нѣсколько больше темперамента и размаха русской натуры.

Г. Любинъ представилъ необычайно сочное изображеніе статскаго совѣтника Фурничева. Артистъ далъ фигуру, насквозь пропитанную фальшивымъ елеемъ и напускнымъ благочестіемъ, подъ которыми таится алчная жажда денегъ, не останавливающаяся ни передъ какой подлостью.

Полную юмора фигуру далъ въ роли отставного подпоручика Жиделовскаго г. Боринъ. Хорошо игралъ генерала Лобастова г. Строгановъ, хотя слѣдовало бы, вѣроятно, представить его нѣсколько осанистѣе. Очень тепло и характерно изобразилъ добродушнаго Финагея г. Самойловъ. Интересно провела роль Фурначевой, страдающей отъ скуки, г-жа Воронина.

Спектакль имѣлъ у публики большой успѣхъ.

Лоренцо.

Второе представленіе оперетты Легара «Наконецъ, одни» прошло вчера еще съ большимъ успѣхомъ, чѣмъ первое. Послѣ каждаго акта публика шумно привѣтствовала исполнителей, а передъ второмъ актомъ («на вершинѣ горы»), какъ только поднялся занавѣсъ, раздались аплодисменты даже по адресу.... декораціи. Были вызваны также г. Сибиряковъ и режиссеръ г. Кригель.

По вѣду усиленныхъ репетицій оперы «Карменъ» сегодня въ Гор. театрѣ спектакля нѣтъ. Завтра идетъ въ 3-й разъ оп. «Наконецъ, одни», въ субботу «Ромео и Джульетта» (общ.), въ воскресенье утромъ «Борисъ Годуновъ».

Ближайшей постановкой комической оперы въ Гор. театрѣ явится «Нищій студентъ».

Сегодня въ Драматическомъ театрѣ общедоступный спектакль. Идетъ «Ревность». Завтра повторяется «Смерть Пазухина».

Для наистрѣчу желаніямъ учащейся молодежи, дирекція Драматическаго театра рѣшила поставить «Снѣгурочку» Островскаго утреннимъ спектаклемъ въ воскресенье.

Дирекція одесскаго Драматическаго театра пріобрѣла большое количество рисунковъ и снимковъ, которые послужатъ оригиналами для декорацій и костюмовъ пьесы «Позоръ Германіи». Первое представленіе предположено 21 октября.

Дирекція Императорскихъ театровъ, по словамъ «Петр. Газ.», не имѣетъ никакихъ свѣдѣній относительно М. Н. Кузнецовой, несмотря на то, что она въ октябрѣ должна была начать пѣть въ Маріинскомъ театрѣ. Газета высказала предположеніе, что артистка находится въ Одессѣ у своего отца художника Н. Д. Кузнецова. Въ дѣйствительности, по наведеннымъ нами справкамъ, М. Н. Кузнецова съ осени прошлаго года въ Одессу не пріѣзжала. Полтора мѣс. назадъ Н. Д. Кузнецовъ получилъ отъ дочери телеграмму, отправленную изъ Сенъ-Себастьяна (на границѣ Франціи и Испаніи), въ которой М. Н. извѣщаетъ, что ѣдетъ въ Мадридъ для репетиціи въ Королевской оперѣ. Такимъ образомъ, М. Н. Кузнецова, по всей вѣроятности, въ настоящее время находится въ Мадридѣ.

СУДЪ.

ЛИТЕРАТУРНОЕ ДѢЛО

(Судебная палата).

Въ послѣднемъ засѣданіи судебной палаты была разсмотрѣна частная жалоба редактора «Бессарабской Жизни» Б. О. Лемперта, въ которой былъ выдвинутъ весьма интересный въ юридическомъ отношеніи вопросъ объ условіяхъ примиренія по дѣламъ о клеветѣ въ печати.

Фактическая сторона дѣла такова. Противъ редактора «Бессарабской Жизни» Лемперта было возбуждено помощникомъ пристава Н. Шафировымъ обвиненіе въ клеветѣ въ печати. Лемпертъ былъ приговоренъ къ тюр. заключ. на 4 мѣсяца.

Впослѣдствіи между Лемпертомъ и Шафировымъ начались переговоры о примиреніи и неприведеніи приговора въ исполненіе. Во время переговоровъ Шафировъ былъ переведенъ на службу въ Сибирь, но тамъ былъ убитъ. Редакт. Лемпертъ, считаясь съ тѣмъ, что Шафировъ уполномочилъ жену свою подать заявленіе о неприведеніи приговора въ исполненіе на точномъ основаніи преподанныхъ имъ въ довѣренности на ея имя инструкцій, представилъ полученное имъ отъ него письмо съ таковымъ сообщеніемъ въ судъ и просилъ не приводить приговора въ исполненіе. Однако жена Шафирова, въ своею очередь, также вошла съ прошеніемъ въ судъ, указывая, что Лемпертъ преподанныхъ ей покойнымъ мужемъ условій примиренія не выполнилъ, а потому приговоръ подлежитъ исполненію. Самыя же «условія примиренія» остались для суда terra incognita, такъ какъ Шафирова ихъ суду не представила.

Кишиневскій окруж. судъ отклонилъ ходатайство Лемперта. По жалобѣ послѣдняго дѣло перешло въ судебную палату, гдѣ прис. пов. Ю. И. Гросфельдъ доказывалъ, что сенатъ неоднократно разъяснялъ, что смерть частнаго обвинителя не служитъ основаніемъ къ прекращенію дѣла, такъ какъ частный обвинитель уже выразилъ свою волю преслѣдованіемъ даннаго лица. Отсюда выводъ, что если частный обвинитель своей смерти выразилъ намѣреніе закончить дѣло миромъ, то смерть его не служитъ препятствіемъ осуществленія его, такъ какъ воля его была ясно выражена. Какую же роль въ данномъ процессѣ играютъ жена и наслѣдники частнаго обвинителя? Сенатская практика держится мнѣнія, что жена и наслѣдники частнаго обвинителя не могутъ продолжать дѣло, въ случаѣ смерти. Вопросъ о примиреніи разсматривается самимъ судомъ, считающимся только съ волею покойнымъ жалобщикомъ волей. Самостоятельно предоставляется только самостоятельное возбужденіе обвиненія за семейную обиду, если жалобщикъ до смерти не примирился. Въ этомъ случаѣ жена Шафирова не можетъ оказать вліянія на вопросъ объ окончаніи дѣла миромъ. Неисполненіе Лемпертомъ условій примиренія можетъ повлечь со стороны наслѣдниковъ Шафирова предъявленіе къ нему судебнаго иска съ требованіемъ выполненія ихъ, если таковыя имѣютъ имущественный характеръ.

Судебная палата, однако, ходатайство Лемперта отклонила.

Въ виду принципіальности возбужденнаго вопроса, дѣло переносится въ сенатъ.

ЮГЪ.

Наши корреспонденціи

ОТГОЛОСКИ ВОЙНЫ.

НИКОЛАЕВЪ. Въ полковой церкви была отпѣта жена панихида по павшемъ въ бою подъ Перемышлемъ подпрапорщ. Игнатіи Венедиктовичѣ Сенкевичѣ. Павшій герой погибъ ужасной смерти—снарядомъ у несчастнаго было оторвано туловища съ головой. Часть трупа была найдена далеко отъ мѣста сраженія, что касается другой части, то по слухамъ, она до сихъ поръ не найдена.

По полученнымъ въ Николаевѣ свѣдѣніямъ изъ офицеровъ Николаевцевъ убиты: подъ Ромихъ и ранены: капит. Сандагъ, шт.-капит. Чайковскій, Плющинскій, Загородный, Ивановъ и Ганціоровскій, и братья поручики Кофьевъ и подпоручикъ Ващаканцы. Кромѣ того, контуженъ призванный изъ запаса прапорщикомъ былъ бухгалтера никол. о-ва взаимнаго кредита Корнозо.

Въ поиедѣльникъ братья и невѣста подпоручика Алексѣя Семеновича Афанасьева получили извѣстіе, что ихъ братъ и женихъ геройски погибъ въ одномъ изъ послѣднихъ боевъ. Это возбудили ходатайство о перевезеніи трупа дорогого воина въ родной городъ.

Въ понедѣльникъ поѣздомъ прибыли раненые въ составѣ прапорщика Растергуева и 15 нижнихъ чиновъ. Прапорщикъ тяжело и въ нѣсколькихъ мѣстахъ. Въ арміи Растергуевъ былъ призванъ изъ запаса. До войны онъ служилъ въ николаевской таможнѣ.

РЕГИСТРАЦІЯ РЕВОЛЬВЕРОВЪ.

ѲЕОДОСІЯ. На дняхъ начальникомъ жандарм. отд. южныхъ ж. д. ротмистромъ Подгорбенко было заявлено всѣмъ служащимъ, что хотящіеся у нихъ дома револьверы должны быть предъявлены. Послѣ предъявленія револьверы были составлены протоколы, и нынѣ отобраны: начальникъ участка инж. П. Фалюшюм. нач. депо Головачевскій, счетоводъ Ковалевичъ—на 100 р., конторщики по 30 р., а на 15 р.

Мѣсяцесловъ.
Четвергъ. 16 (29) октября. Мч. Лонгина сотника.

Торговля и промышленность.
Биржа.
На теченіе съ пшеницей для мѣстныхъ нуждъ замѣтно слабѣе, цѣны падаютъ. Помимо отмѣченнаго уже самаго сокращенія спроса для мукомольнаго производства замѣчается увеличеніе предложенія пшеницы изъ Галицкой губ. и хорошіе сорта доходятъ до одесскаго порта около 10 к. п. Въ виду этого палъ спросъ на мѣстную пшеницу, которая, уступая по качеству въ то же время дороже. Въ общемъ цѣны пшеницы за короткое время упали у насъ на 6—7 к. на п. Другіе хлѣбные продукты въ отношеніи цѣны неопредѣленныя.
Сахарный рынокъ.
Цѣны держатся, но обороты небольшіе, песокъ наличный въ Одессѣ 4 р. 12 к—4 р. 15 к. п., рафинадъ готовый 5 р. 35 к.—5 р. 40 к, а колотый 5 р 60 к.—5 р. 70 к. п. Конвенціонныя права 6 к п. Съ пескомъ для экспорта слабѣе, началась обычная конкурренція, а потребителемъ является одинъ рынокъ — константинопольскій, отмѣчаютъ его по 2 р, 05 к.—2 р. 7½ к. пудъ Одесса—бордо пароходъ. Перечисленія 55—56 к. п., Финляндскія права 30 к., а перешедшія 50 к. п.

ВЫСОЧАЙШЕ утвержденное
Русск. Общ. Парох. и Торг.
Движеніе пароходовъ въ Одессѣ
Съ 12-го по 19-е октябрь 1914 г.
ОТСЛЕДУТ ИЗЪ ПРАКТИЧЕСКОЙ ГАВАНИ ВЪ НИКОЛАЕВЪ
Ежедневно въ 8 час. утра
Отходъ изъ Николаева въ Одессу ежедневно въ 8 час. утра.
ВЪ ХЕРСОНЪ
Ежедневно въ 1 час ночи
Отходъ изъ Херсона въ Одессу ежедневно въ 1 часъ ночи.
ПО ЛИНІИ КРЫМСКО-КАВКАЗСКОЙ ДО БАТУМА:
Октября 16, четвергъ, въ 6 ч. веч., „Корниловъ“ почтов. круговр. рейс по зимнему расписанію.
Октября 18 суббота, въ 5 час. дня, „Имп. Александръ II“ почтовымъ круговымъ рейсомъ по зимнему расписанію.
ОЖИДАЮТСЯ ВЪ ПРАКТИЧЕСКУЮ ГАВАНЬ ИЗЪ ПОРТОВЪ КРЫМСКО-КАВКАЗСКОЙ ЛИНІИ.
Октября 18 суббота, „Ялта“ изъ пассажирскаго рейса.
Октября 19, воскресенье, „Олегъ“ изъ почтоваго круговаго рейса.
ОТСЛЕДУТ ИЗЪ КАРАНТИННОЙ ГАВАНИ ВЪ КОНСТАНТИНОПОЛЬ.
Октября 16, четвергъ, въ 9 час. утра, „Царица“ прямо въ Константинополь.
Октября 18 суббота, въ 9 час. утра „Іерусалимъ“ прямо въ Константинополь.
Октября 19, воскресенье, въ 4 ч. дня, „Имп. Николай I“ съ заходомъ въ Констанцу, Варну и Бургасъ.
ОЖИДАЮТСЯ ВЪ КАРАНТИН. ГАВАНЬ ИЗЪ КОНСТАНТИНОПОЛЯ
Октября 15, четвергъ, Іерусалимъ
Октября 19, воскресенье, „Кор. Ольга“ черезъ Бургасъ, Варну и Констанцу и „Царица“ прямо изъ Константинополя.
Пассажирскіе билеты выдаются въ Одессѣ по линіямъ Крымско Кавказской, Николаевской и Херсонской—въ пакгаузахъ противъ отходящихъ пароходовъ только за три часа до отхода пароходовъ.
По заграничнымъ линіямъ пассажирскіе билеты выдаются въ Агентствѣ Карантинной гавани въ дни отхода, съ 9 ч. утра до отхода пароходовъ.
Заблаговременно пассажирскіе билеты можно пріобрѣтать только въ Городскомъ Агентствѣ О-ва—Дерибасовская, Пассажъ, 33, при чемъ продажа билетовъ прекращается за три часа до отхода парохода въ рейсъ.
По воскресеньямъ и праздничнымъ днямъ Городское Агентство закрыто.
Страхованіе багажа и грузовъ, отправляемыхъ въ порты заграничныхъ линій производится въ Агентствѣ Карантинной гавани во всѣ внутренніе порты—въ Агентствѣ Практической гавани.

Русское Дунайское Пароходство
поддерживаетъ сообщеніе между ОДЕССОЙ—ГАЛАЦЕМЪ и ОДЕССОЙ—НИКОЛАЕВОМЪ.
За справками просятъ обращаться въ Главную Контору Пароходства, ул. Пушкинской и Дерибасовской улицъ, домъ № 3/6, телефонъ № 10/53 и въ агентства Пароходства. Телефоны 41/81 и 6/47.

ПАРОХОДСТВО С. Б. Фальцъ-Фейнъ
ОДЕССА-ХОРЛЫ съ заходомъ СКАДОВСКЪ
пароходъ „ГР. ПЛАТОВЪ“
снимается по субботамъ въ 6 час вечера,
пароходъ „ХОРЛЫНЕЦЪ“
по средамъ въ 8 часовъ вечера безъ захода въ СКАДОВСКЪ.
Агентство: ВОЕННЫЙ МОЛЛЪ.
Телефонъ АГЕНТА: № 35/54.
Телеф. Пакгауза № 16/38.

Пароходство „ГЕОРГІЙ и МЕРКУРІЙ“,
совершаетъ товаро-пассажирск. рейсы между Одессой и Херсономъ съ заходомъ въ Станиславъ, выходя изъ Одессы ежедневно въ 2 часа ночи. Военный моллъ, тел. 5-84.

ПАРОХОДСТВО „ТУРГЕНЕВЪ“
Пароходъ „Тургеневъ“
совершаетъ товаро-пассажирскіе рейсы между Одессой и Аккерманомъ ежедневно отходя изъ Одессы въ 7 час. утра, а изъ Аккермана въ 2 ч. пополудни того-же дня, или по окончаніи грузовъ, операцій. Телеф. 8/23.

Пароходство А. К. ШАВАНДА
ПАРОХОДЪ „МИХАИЛЪ“
совершаетъ товаро-пассажирскіе рейсы по линіи ОДЕССА — НИКОЛАЕВЪ.
Отходя изъ ОДЕССЫ по понедѣльникамъ, средамъ, пятницамъ въ 1 ч. ночи и по воскресеньямъ въ 10 ч. утра, а изъ НИКОЛАЕВА по воскресеньямъ, вторникамъ, четвергамъ и субботамъ въ 1 ч. ночи. Агентство Военный моллъ. Тел. № 11-29 и 23-07.

Российское Транспортное и Страховое Общество.
ДВИЖЕНІЕ ПАРОХОДОВЪ по Крымско-Кавказской линіи.
Отходъ: по понедѣльникамъ, средамъ и пятницамъ въ 12 час. дня. Приходъ: по понедѣльникамъ, средамъ и пятниц. послѣ полудня
По Николаевской линіи.
Отходъ: изъ Одессы по средамъ въ 9 час. утра, а изъ Николаева по четвергамъ въ 8 часовъ утра.

Пароходство В. В. ВАСИЛЬЕВА.
Пароходъ „ВАСИЛЬЕВЪ“
совершаетъ товаро-пассажирскіе рейсы между Одессой и Аккерманомъ ежедневно отходя изъ Одессы въ 1½ ч. дня, а изъ Аккермана въ 6½ ч. ут. Телеф. 27-72.
Сегодня, 16-го октября, пароходъ отойдетъ въ 10 час. утра.

Расписаніе поѣздовъ на 14 октября
Отходъ изъ Одессы.
Въ Кіевъ: 1) скорый поѣздъ № 8 съ вагонами всѣхъ 3-хъ классовъ и чайнымъ буфетомъ—въ 10 ч. 30 м. утра; 2) поѣздъ № 2/8 4-й классъ съ вагонами 4-го кл.—въ 4 часа 21 м. пополудни; 3) скорый поѣздъ № 6—въ 6 ч. 15 мин. вечера; 4) почтовый поѣздъ № 4—въ 9 ч. 20 м. веч.
Въ Кишиневъ: поѣздъ № 2Б—въ 6 ч. 5 м. в.
Въ Унгени: поѣздъ № 24—въ 6 час. утра
Въ Знаменку: почтовый поѣздъ № 12 съ двумя прямыми вагонами на Харьковъ въ 11 час. 10 мин. веч.
Приходъ въ Одессу.
Изъ Кіева: 1) поѣздъ № 3 въ 9 ч. 19 м утра 2) поѣздъ № 311 (4-й классъ)—въ 8 ч. 49 мин. веч: 3) скорый поѣздъ № 5—въ 10 ч. 55 м. утра. 4) скорый поѣздъ № 7—въ 7 час. 10 мин веч.
Изъ Кишинева: поѣздъ № 1Б въ 12 ч. 34 м. дня
Изъ Унгенъ: поѣздъ № 23—въ 11 ч. 25 м. веч.
Изъ Знаменки: поѣздъ № 11—въ 7 ч. 31 мин. утра
«Одесса-Бахмачъ».
Отходъ изъ Одессы—6 ч. 30 м. веч.
Приходъ въ Одессу—въ 10 ч. 45 м. утра со ст. „Бобринская“ и изъ другихъ пунктовъ—въ полудня, Черкассъ и Москвы.

ВРАЧИ и ЛѢЧЕБНИЦЫ
БОЛѢЗНИ ВНУТР. И НЕРВ.
Д-ръ И. М. Миркинъ. Внутреннія и нервныя. Отъ 1-2 и 4-7. Екатерининская, 91. Тел. 25-38. 8336
Д-ръ Кирбисъ. Торговая, 16, уг. Херс. д. Перелея. Тел. 21-18. Отъ 10-12 и 3-5 час. ЭЛЕКТРО. Внутр. и нервн. ЛѢЧЕБН. кабин. Лѣчч. неврал., паралич., судорог., ревм. и подагр. страд., полов. разстр. и нервн. почв.)
БОЛѢЗНИ мочеполовыя, венерическія и кожныя.
Докторъ Лассъ 837 СИФИЛИСЪ. ТРИППЕРЪ, ВЕНЕРИЧЕСКІЯ. Пріемъ отъ 10-2 и 6-9. Ришельевск., 71, уг. Ново-Рыбн.
Д-ръ А. ЛАНДЕСМАНЪ СИФИЛИСЪ ВЕНЕРИЧ. КОЖН. и ВОЛОСЪ Ул. Кондратенко (Полицейская) 40. Тел. 3-21. Пріемъ 1—3 и 5—8 ч. в. Женщ. 4—5 ч. 695
Д-ръ мед. Несторовскій Сифилисъ, трипперъ, кожн. СОБОРНАЯ пл. 6. Тел. 66—53. Пріемъ отъ 8—10 и 4—7 час. 2061
Д-ръ І. Д. ПЕРКЕЛЬ Херсонская 28. Тел. 29-60. Прі мъ: 12½—2 и 4—7 час., в воскр 10—2 час СИФИЛИСЪ, ТРИППЕРЪ, КОЖНЫЯ 81 Химико-Бактеріологич. Кабинетъ Спец. АНАЛИЗЫ на СИФИЛИСЪ
Д-ръ Соловейчикъ Греческая (уголъ Преображ.), д. 50. Пріемъ: 8—12 и 4—7. Женщ. 2—3. Телеф. 50/91. 8774
Д-ръ А. А. ФЕЛЬДМАНЪ. МОЧЕПОЛОВ., СИФИЛИСЪ, ВЕНЕРИЧ. и КОЖН. Ришельев., 4, уг Дериб., д. Новикова. Тел. 30-05. Пр. 9-11 и 5-7 ч., в воскр. 2-4. Женщ. ежедн. 4-5 ч
Докторъ К. Л. Шакъ Сифилисъ трипперъ, кожн. и полов. разстр Ришельевская, 2, уг. Скобелевск. Тел. 70-31 Пр. 3—2 и 6—9 ч. веч. Женщ. 5—6 ч 21—
Д-ръ ШЕСТОПАЛЪ б. ординаторъ клиники Варшавскаго Университета Греческая ул., № 22 Телефонъ № 30-50. СИФИЛИСЪ, ТРИППЕРЪ, КОЖНЫЯ, РАННЕЕ РАСПОЗНАВАНІЕ СИФИЛИСА (сыпи, язвъ, прыщей и пятенъ) ультра-микроскопомъ. Пріемъ 8-10 и 4-7 и женщинъ отъ 3 до 4 ч.
Д-ръ С. І. БУБЕРМАНЪ ТИРАСПОЛЬСКАЯ, № 8. Тел. 60-25. Болѣзни почекъ, мочевого пузыря, кожн. сифилисъ и венерическ. ПРІЕМЪ отъ 8—9 у. и 4—8 вечера.