ВТОРНИКЪ, 2 (15) СЕНТЯБРЯ 1914 ГОДА № 9460 — Цѣна отдѣльнаго № 5 коп. — ВТОРНИКЪ, 2 (15) СЕНТЯБРЯ 1914 ГОДА № 9460

ОДЕССКІЯ НОВОСТИ

ГАЗЕТА ПОЛИТИЧЕСКАЯ, НАУЧНАЯ, ЛИТЕРАТУРНАЯ, ОБЩЕСТВЕННАЯ и КОММЕРЧЕСКАЯ.

УСЛОВІЯ ПОДПИСКИ:

Съ доставкой въ Одессѣ: 1 мѣс.—1 р. 20 к., 2 м.—2 р. 40 к., 3 м.—3 р. 50 к., 4 м.—4 р. 50 к., 5 м.—5 р., 6 м.—6 р., 7 м.—7 р., 8 м.—8 р., 9 м.—8 р. 50 к., 10 м.—9 р., 11 м.—9 р. 50 к., 12 м.—10 р.
Съ пересылкой изъ города: 1 мѣс.—1 р. 30 к., 2 м.—2 р. 50 к., 3 м.—3 р. 80 к., 4 м.—5 р.—к., 5 м.—6 р., 6 м.—7 р., 7 м.—8 р., 8 м.—9 р., 9 м.—10 р.—к., 10 м.—11 р., 11 м.—11 р. 50 к., 12 м.—12 р.
За пересылку за-границу доплачивается 1 р. въ мѣсяцъ къ подписной платѣ въ Одессѣ.
Перемѣна иногородняго адреса на иногородній оплачивается 20 коп.
За перемѣну городского адреса на иногородній доплачив. разница въ подписной цѣнѣ.
Годовая подписка только съ 1 янв. Подписка на другіе сроки лишь съ 1 числа кажд. мѣс.

Редакція, Типографія и Контора
Одесса, Екатерининская, 8.
Телефоны редакціи: 2-61 (общ.) и 14-00 комн. хроник. Тел. конторы 2-66. Кабин. редактора (обращ. въ исключ. случаяхъ) 1-18.
Рукописи не возвращаются. Личные объясненія отъ 2 до 3 ч. дня.

ТАКСА ЗА ОБЪЯВЛЕНІЯ:
строка нонпареля впереди текста—40 к., позади текста—20 к., на 2-й или 3-й стр. соотв. 60 к., въ иллюстрирок. приложеніи—40 к. Объявленія о похоронахъ 50 к. за строку нонпареля.
ДЛЯ ЛИЦЪ, ИЩУЩИХЪ ТРУДА 50% СКИДКИ СЪ ТАКСЫ.
Въ Москвѣ, Петербургѣ, Варшавѣ и Вильнѣ объявленія приним. въ конторѣ Л. и Э. Метцль.

Израиль Григорьевичъ Стамъ съ дѣтьми, Маркусъ Шеръ съ женой и дѣтьми

съ глубокимъ прискорбіемъ извѣщаютъ друзей и знакомыхъ, о безвременной кончинѣ на 29 году жизни, послѣ непродолжительной и тяжкой болѣзни, ихъ дорогой жены, матери, дочери и сестры

ФАНИЧКИ.

Выносъ тѣла изъ квартиры покойной, Куликово поле, № 4, сегодня въ 2 часа дня, на 2-ое еврейское кладбище. 6598

Тауба Стамъ, Осипъ Григорьевичъ Стамъ, Нуга Розенфельдъ, А. Сукеникъ, Б Якоби, Н. Драхли съ женами и дѣтьми и М. Урлангъ съ мужемъ, глубоко потрясенные, извѣщаютъ друзей и знакомыхъ о тяжелой утратѣ въ лицѣ почившей дорогой невѣстки и тети

Фанни Марковны СТАМЪ.

Похороны сегодня, въ 2 часа дня изъ квартиры покойной на 2-е Евр. кладбище.

Бенедиктъ Ароновичъ Блуштейнъ, Давидъ Мойсеевичъ Харитонъ, Борисъ Наумовичъ Гринеръ съ женами и дѣтьми съ душевнымъ прискорбіемъ извѣщаютъ друзей и знакомыхъ о преждевременной кончинѣ друга-человѣка, дорогой, незабвенной

Фанни Марковны Стамъ.

Выносъ тѣла усопшей сегодня, въ 2 часа дня. 6601

Персоналъ служащихъ Торговаго Дома Г. Стама Сыновья, глубоко потрясенный, оплакиваетъ безвременную кончину дорогой, незабвенной

Фанни Марковны СТАМЪ.

Выносъ тѣла изъ квартиры усопшей сегодня, въ 2 часа дня. 6601

Исаакъ Конъ съ супругою, Яковъ Конъ съ супругою и Аронъ Конъ съ душевнымъ прискорбіемъ извѣщаютъ друзей и знакомыхъ о преждевременной смерти глубокоуважаемой

Фанни Марковны СТАМЪ.

Выносъ тѣла послѣдуетъ сегодня, 2-го сентября, въ 2 часа дня изъ квартиры покойной, Куликово поле № 4. 6 82

Правленіе Общества Вспомоществованія недостаточнымъ ученицамъ Женской гимназіи В. И. Голдинъ, ур. Абезгаузъ
съ глубокимъ прискорбіемъ извѣщаетъ гг. членовъ о незамѣнимой утратѣ, понесенной Обществомъ въ лицѣ безвременно скончавшагося члена-учредителя и члена Правленія

Фанни Марковны Стамъ.

†
Главная Контора Русскаго Общества Пароходства и Торговли
съ глубокимъ прискорбіемъ извѣщаетъ о безвременной кончинѣ Агента Общества въ Туапсэ

Гавріила Ильича Суханова,

послѣдовавшей 27-го августа 1914 г. Тѣло покойнаго прибудетъ въ Одессу на пароходѣ Общества „Принцесса Евгенія Ольденбургская", въ Практическую гавань во вторникъ, 2-го сентября, въ 11 час. утра, откуда состоится выносъ тѣла въ тотъ же день въ 1 ч. дня, на Новое Христіанское кладбище.

Потрясенные необъятнымъ горемъ, невыносимой утратой, Моня и Самуилъ Шапиро и Бетя Кацъ, горько оплакиваютъ преждевременную кончину друга своего, незабвенной **ФАННИ МАРКОВНЫ СТАМЪ.** 6596

Художественный театръ (Екатерин., 27). — ТОЛЬКО — **ПЯТЬ ДНЕЙ.** ПЕРВАЯ ГАСТРОЛЬ любимца Одесситовъ и Кіевлянъ **И. С. РУДЕНКОВА** въ октѣ — „Живые манекены" КИНО-БІОГРАФІЯ Одесситки—авантюристки „Сонька-золотая ручка" въ 6 ч. Начало въ 6 ч. Безпрерывный впускъ. Цѣны отъ 20 к. На дняхъ НИНА ГЕОРГІЕВНА ТАРАСОВА.

Веселый театръ. Ланжероновская, 28, тел. 64-03. — СЕГОДНЯ оперетта — Жанъ смѣется. Дезертиръ. фарс Жанъ плачетъ, Митердейсе вів. Въ антрактахъ КИНО. Готовится къ постановкѣ Его усачество цьгельмъ. кушаетъ компотъ. Начало въ 7½ часовъ вечера.

Б.-РИШЕЛЬЕВСКІЙ ТЕАТРЪ. Оперет., фарсъ, обозрѣніе и Салонъ. Цѣны отъ 20 к. Начало съ 6 час. СЕГОДНЯ! съ участіемъ любимц. публики В. Ф. Ратмировой и Н. П. Поль 1] Знаменитый фарсъ „Дезертиръ" вызываетъ неудержимый хохотъ. 2] Разнообразн. и блестящій— „САЛОНЪ". 3] КИНО: Полный захватыв. трюковъ „Черный жакъ".

Театръ „Водевиль". Б.-Ар., уг. Рем. СЕГОДНЯ ДАМЫ БЕЗПЛАТНО: Цѣны отъ 20 коп. Дамы безплатно. Драма Великоевѣтскій негодяй въ 3-хъ актахъ. Въ антрактахъ любимица публики Тина Карсина. Сегодня ПОСЛѢДНІЙ ДЕНЬ.

ТЕАТРЪ-ВАРЬЕТЭ
СѢВЕРНЫЙ РЕСТОРАНЪ-СИДЪ.
Сегодня и ежедневно, большія представленія выдающихся артистовъ. НОВЫЕ ДЕБЮТЫ артистовъ: Японская труппа Ямато, исполнит. романс. Карина, Сарно, Карменъ, Донато, Маришъ, Кетти-Босъ, мулатки Тигръ Ляли и Техасъ-Хати, испанское трио Гернандесъ, ТАНГО! Фоска и Вилли, ансамбль прима балерины Елены Чекетти и много другихъ. Начало концерта ровно въ 7½ часовъ вечера.

ПІАНИСТЪ
Д. Айзбергъ,
дипломированный ТЕОДОРОМЪ ЛЕШЕТИЦКИМЪ, возобновилъ свою педагогическую дѣятельность. Пріемъ отъ 4—6 час. Малый пер., д. № 8 6597

МУЗЫКАЛЬНЫЕ КУРСЫ
Свободнаго Художника
М. П. Фипельмана
ОДЕССА, Ришельевская, 17, д. Райха, тел. 41-3.
Пріемъ учащихся по всѣмъ спеціальностямъ ежедневно отъ 11—до 5. Экзамены продлятся до 3-го Сентября. Начало занятій съ 5-го сентября. По скрипкѣ и роялю принимаютъ отъ 6ти лѣтъ. Программа Петроградск. Консерватор. Подробныя свѣдѣнія въ Канцеляріи Курсовъ. 2599

Мужское учебное заведеніе съ курсомъ
ПРОГИМНАЗІИ Мин. Нар. Пр.
А. М. ГУРЕВИЧА,
Екатерининская, 64, уг. Базарной, телеф. 43-12. Пріемъ ежедневно отъ 10—1 ч. въ младшій классъ ПРИНИМАЮТСЯ ДѢТИ БЕЗЪ ВСЯКИХЪ ЭКЗАМЕНОВ—ПЛАТА 40 руб.

Дѣтскій Садъ 2583
Е. І. Зейлигеръ,
Лермонтовскій пер., д. № 12. Школа помѣщается въ домѣ-особнякѣ съ большимъ садомъ. Въ хорошую погоду занятія и работы производятся въ саду. Система занятій семейно-групповая. Практика нѣмецкаго языка. Принимаются дѣти отъ 3 до 8 лѣтъ. Пріемъ ежедневно отъ 10—1 ч. Начало занятія во вторникъ, 2 Сентября.

СКОНЧАЛИСЬ:
Въ Петербургѣ: подп. Ник. Ник. Ал. Дорошенко, поруч. Ал. Ал. Ивановъ, корн. Серг. Ник. Всеводскій, подп. Ал. Павл. Алексѣевъ, пот. поч. гр. Тим. Вас. Дойниковъ, Ал. Ив. Галь, шт.-рот. Ал. Павл. Корвинъ, ген.-лейт. Влад. Керл. Бельгардъ, въ Москвѣ: Ег. Ник. Бѣлевичъ-Станкевичъ, пор. Ѳ. д. Ал. Шидловскій, Анна Макс. Балашева, Ита Дав. Смитъ, Марья Карл. Мартинсонъ (ур. Лилі инфельдъ], кап. Дм. Викт. Бахтяровъ, д. е. с. Конст. Ив. Тумскій, въ Кіевѣ: Ник. Корн. Никитченко, въ Варшавѣ: Гавр. Ѳед. Генисъ, подп. Анат. Георг. Ремишевскій, Нат. Вас. Кондратовичъ въ Баку: Григ. Гер. Баркуновъ. Аст. Лев. Мирзаянцъ, въ Казани: Конст. Н. к. Тимофеевъ, въ Ниж. Ходовъ Ник. т. хн. Ясюковичъ, въ Мариинди Пизе [Италія) Фед. Конст. Альбединъ.

Д-ръ Альперинъ принимаетъ попрежнему отъ 12—2 и 4—7. Внутр. и дѣт. бол. М.-Арн., 70. Тел. № 55-6. 6587

Зубной врачъ І. Апфельцвайгъ ПЕРЕѢХАЛЪ на САДОВУЮ, 11, тел. 31-21. 2625

Д-ръ І. Л. Марголисъ [изъ Голты] Дерибасовская, 1, кв. 5. Тел. 3-43. Пріемъ отъ 3—6 ч. веч. 6414

ЗУБНОЙ ВРАЧЪ С. ГОЛДИНЪ ВОЗОБНОВИЛЪ ПРІЕМЪ. Ул. Жуковскаго, (Почтовая) 22. 2546

Зубной врачъ Т. РѢЗНИКЪ ПЕРЕѢХАЛА съ Н.-Рыбной, 7, на Канатную, 94, (между Новорыбной и Итальянскимъ бульваромъ). Пріемъ начнет. 3 сентября. 6522

Піанистка В. В. РОЗЕНБЕРГЪ-ЗИЛЬБЕРГЪ возвратилась. Пріемъ отъ 3 до 5 час. Готов на всѣ кур. консерв. Суворовская, 1. Тел. 12-68 6035

Екатерининская, 1, кв. 2
1 ИЛИ 2 КОМНАТЫ
большь свѣтл., съ телеф., электр. освѣщен. съ полн. пансіономъ отдается въ наемъ.

Во вновь отремонтированномъ домѣ, по Елисаветинской ул., № 17, ОТДАЮТСЯ ВЪ НАЕМЪ БАРСКІЯ КВАРТИРЫ о 5, 6, 7 комнатахъ, со всѣми удобствами. 2464

УРОКИ и ЗАНЯТІЯ

А. Студ. сп. по МАТ., ФИЗ. и ЛАТ., гот. и рел. по ВСѢМ предм. ср. уч. зав. Франц. бульваръ, 11, кв. 5, Повеса. Тел. 5-06. 7545

Окончивш. В. Ж. К. ищетъ занят. съ груп. дѣтей по фребел. системѣ, а также урок. со взросл. за прил. вознагр. Адр. въ конт. „Од. Нов.". 6595

За комн. ст. или плату ищ. ур. ст., оп. преп. Сп.: рус., мат. и ин. Преображенская, № 66, кв. 2. 6589

Ищу мѣсто кассирши, продавщиц., прием. за хозяйств., имѣю аттест. 4 лѣтъ. Базарная, № 28, кв. Цицерской. 6554

Опытный въ счетоводствѣ и с.-х. дѣлѣ, съ 8-л. практ. въ крупн. с.-х., им. съ с.-х. образ., ищ. мѣсто управл. или пом., бухгалтера, кассира или др. соотв. зан. Здѣсь или въ отъѣздъ. Можно съ гарант. Обращ.: Одесса, до востреб. предъяв. 3-хъ рубл. кред. бил. за № 20729. 6555

ПРЕДСТАВИТЕЛЬ.
Принимаю на себя отъ заводовъ и фирмъ поставку и сдачу разноорди. предметовъ всѣмъ казен. учрежд. и Минист. Работаю по этимъ дѣламъ ок. 25 л. и знаю отлично это дѣло. Состою довѣреннымъ крупн. русск. завод. и фирмъ. Могу рекомендовать крупн. фирму желающ. взять поставку только казнѣ за свой счетъ. Предл. адр. чер. въ Петроградъ, ст. Стрѣльна, Балт. ж. д., Новое Нарвское шоссе, д. № 2. Домовладѣльцу. 2627

Студ. (зачет. свид.) реал., ищ. ур. по предм. ср.-уч. зав. Громад. оп., усп. заним. съ отст. и несп. дѣт. и уч мл. клас. Согл. за обѣдъ. Соборная площ., б. кв. 9. Дома отъ 3—5 дня. 6570

Студ.-фил. (Спец.: лат., мат., русск.) РЕМЕСЛЕННАЯ, № 25/10. Р. 4578

16 лѣт. практ., опытн. воспит., ок. гимн. и муз. шк., ищ. конд. здѣсь или на выѣздъ. им. наил. реф. Пантелеймоновск., 34, кв. 25. 6573

Техникъ даетъ уроки. Спец: мат., химія, черчен. Также приним. чертежныя работы. Ришельевская, № 11 кв. 37. 6541

Окончил. унив., теор. и практ. фр. и нѣм. яз., дает. ур. по всѣм пр. ср.-уч. зав. Согл. на выѣзд. Коблевская, 1, кв. 11, юристу. Лич. 5—6в. 6590

Студ.-реп. спец. по рус., лат., мат. ищет отвѣтствен. урок. Телеф 57/58. Успенская, 9, кв. 4. 654

Бюро Труда О. В. К. безплатно рекомендует уч—ницъ и вос—ницъ здѣсь и на выѣзд. Торговая ул., 17. Курсы 10—1 ч. и письм. 6591

Française cherche leçons. Pratique, théorie, littérature. Улица Петра Великаго, д. № 8, кв. 17. 6 25

Cours de français et leçons particulières par professeur parisien. Ecrire en français: Hôtel „Impérial" № 48. 6 2

Мать, им. зв. дом. уч-цы (спец. франц. яз.) составляет двѣ группы (4 пригл. и 1 клас.) совмѣстных занятій со своими дѣтьми. Канатная, 76, кв. 4. Отъ 1—2 дня.

Ищу управляющаго или помощника, мѣсто въ отр. сельск. хоз. М-ко Троятянецъ. Подол. губ., до востребованія. К. 11. 6503

Практика и теорія язык. Подготовл. на аттест. зрѣл. и на звание учит. Разгов. ком. корресп. Гимназическая, 26, кв. 14. 6499

Свободный художникъ СПГ. консерваторіи Е. Гуревичъ усовершенствовавшаяся въ Берлинѣ у проф. Барта, даетъ уроки муз. (рояль) готовитъ въ консерваторію. Софіевск., 23, кв. 25. 6474

Шофферъ опытн. ищетъ мѣсто, можно на выѣздъ. Слоб.-Романовка, Спортивная, 7. К. М. Поликовскому. 6485

Опытная препод—ца, оконч. гимназ., зн. теор. и практ. франц. и нѣм. яз., всѣ предм. гим. кур., муз. и рис., ищетъ ур. или demi-place. Успѣш. репет. и готов. къ экзам. Б.-Арнаутская, д. 10, кв. 16. 6490

Студентъ - математикъ даетъ уроки по предметамъ гимназич. курса. Спеціальность: математика, физика, русскій языкъ. Дома ежедневно отъ 12 до 3 ч. дня. Ул. Полтавской Побѣды, 78, кв. 6. Розенблатъ 2590

Груп. для основат. подготовки дѣтей въ учебн. заведен. устроили преподавательницы съ высш. образов. и многолѣтн. школьн. практ. Число дѣтей ограничено. Обращ. особ. вниман. на преподав. русскаго языка: развитіе рѣчи и правопис. по новѣйш. методамъ. Обращ.: Канатная, № 53, кв. 10. Отъ 12—5. Телеф. 19-45. 2607

Инт. молод. чел., жел. управлять домомъ, мож. дать референцію и гарантію. Одесса, до востребованія, Г. Л. И. Б. 2567

Консерваторка, высш. курса даетъ уроки музыки [рояль]. Лично 12—3. УЛ. ЖУКОВСКАГО, домъ № 4, кв. 18. 6515

Уроки музыки (фортеп.) даетъ уч-ца высш. кур. Одесск. Консерваторіи. Базарная, 34, кв. 5. Видѣть отъ 3—5. 6517

Математикъ даетъ уроки по всѣм спеціальности. Ришельевская, № 45, кв. № 5. 5440—

Ищетъ кондиціи на выѣздъ окончил. гимн. опытный репетиторъ. Обращаться лично или письменно: Одесса, Б.-Арнаутская, 93, Зингеру. Лично 2—5 ч. дня. 6363—

Parisienne cherche leçons, théorie et pratique. Елисаветинская ул., № 23, кв. 12. 6370

Un Parisien bien recommandé cherche leçons. S'adresser: Ул. Петра Великаго, 27, кв. 14, уг. Нѣжинск. Тел. 57-95. 6429

Садовникъ семейный ищ. мѣсто опытн. по сад., им. ат. и личн. рек. 10 ст. дача Скворскрго,—садовн. Барановъ.

Опытная интеллиг. нѣмка изъ Риги ищетъ мѣсто къ дѣтямъ здѣсь или на выѣздъ. Новосельская, 56, кв. 6, Бертульсонъ. 6428

Ищу мѣс. хозяйки къ одинок. или вдовцу съ дѣт., могу ухаж. за больн., согласъ въ отъѣздъ. Адр. въ конт. „О. Н.", письм. для Г. Д.

Ищу управляющаго или помощника, мѣсто въ отр. сельск. хоз. М-ко Троятянецъ. Подол. губ., до востребованія. К. 11. 6503

Нѣмка, русск. поддан., ищетъ мѣста къ дѣтямъ. Адресъ: Дерибасовская, 6 кв. 9. 6468

Интел. барышня ищетъ мѣсто на выѣздъ къ дѣтямъ, компаньонки, чтицы, хозяйки. Адресъ остав. въ конт. „Од. Нов.". 6468

Нѣмка, русск. поддан., ищетъ мѣста къ дѣтямъ. Адресъ: Дерибасовская, 6 кв. 9. 6468

Дѣвушка (евр.) ищ. мѣсто бонны, желат. къ ребенку отъ 1½ г. Им. личн. реком. Базарная, № 91, кв. Дудчицкаго. 6562

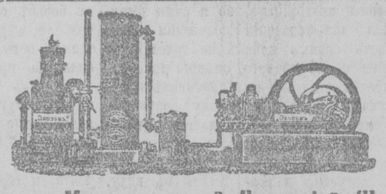

КЪ СВѢДѢНІЮ! Имѣются на складѣ готовые къ немедленной отправкѣ нѣсколько разнымъ газогенераторные и нефтяные двигатели „ЭКОНОМЪ". Наилучшая двигательная сила для мельницъ, заводовъ электрическихъ станцій и проч. Полная надежная работа и полная гарантія. Продажа съ разсрочкой платежа производится Международной Компаніей Жатвенныхъ Машинъ въ Россіи, въ Одессѣ, Ланжероновская, № 2, а также всѣмъ агентамъ Международной Компаніи. 2555

МАГАЗИНЪ РУССКИХЪ и ИНОСТРАННЫХЪ КНИГЪ
Э. БЕРНШТЪ, Одесса. Дерибасовская, № 7. — Телефонъ № 41-7. Фирма существуетъ съ 18

Имѣются въ продажѣ:

„Библіотека „Вѣсъ"":
АРТАРИ А. П. Руководящіе принципы лѣчебн. воды по ея флорѣ съ табл. въ 1 ц. 50 коп.
ВОРОНКОВЪ Н. В. Планктонъ прѣсн. водъ. Съ 122 рис., ц. 2 р.
ДОНДЖЕРЪ Г. Наслѣдственность свѣтѣ новѣйшихъ изслѣдованій, ц.
КОРРЕНСЪ К. Новые законы наслѣдственности, ц. 80 к.
ПЕННЕТТЪ Р. К. Менделизмъ, ц. 1 р.
СКОТТЪ Д. Г. Эволюція растительнаго міра, ц. 1 р. 50 к.
СѢВЕРЦОВЪ А. Н. проф. Современныя задачи эволюціонной теоріи съ 41 рис. 80 к.
ФИШЕРЪ М. проф. Отекъ. Изслѣдованія физіологіи и патологіи воды въ организмѣ. Пер. подъ ред. Г. Эпштейна, ц. 3 р.
ФИШЕРЪ М. Нефритъ. Изслѣдованіе сущности, его причинъ и основъ лѣченія, ц. 2 р. 25 к.

„Психотерапевтическая библіотека"
ФРЕЙДЪ С. О-психоанализѣ, изд. 3-е, ц. 1 р. 50 коп.
ДЮБОА Р. Психотерапіи, изд. 2-ое, ц. 80 к.
ФРЕЙДЪ С. Теорія полового влеченія, изд. 4-е, ц. 75 к.
ФЕЛЬДМАНЪ О. Вспомогательныя школы для психически отсталыхъ дѣтей, ц. 50 к.
ДЮБОА Р. Воображеніе какъ причина болѣзни, ц. 50 к.
ШТЕКЕЛЬ В. Причина нервности, ц. 40 к.
ВАЛЬДШТЕЙНЪ Л. Подсознательное „я", ц. 40 к.
МАРЦИНОВСКІЙ И. Нервность и міросозерцаніе, ц. 1 р.
ФРЕЙДЪ С. Психоанализъ дѣтскаго страха ц. 1 р.
ВИЖКЕ О. Обычныя заблужденія въ суждеиіяхъ о душевно больныхъ, ц. 80 к.
МАРЦИНОВСКІЙ И. БОРЬБА ЗА ЗДОРОВЫЕ НЕРВЫ, ц. 80 к.

(Иногородн. высылается наложеннымъ платежомъ).

КАРТА ЕВРОПЫ печатается у Т-ва Р. Гольмана и А. Вильборгъ новая, измѣненная подробн. въ 7 краск. съ всѣхъ главн. насел. пунктовъ, жел. дор., укрѣпл., морск. кругосвѣтн. и всѣхъ мѣстъ сраженій настоящей войны. Величина карты 25 на 33 верш., масштабъ сто вер. въ англ. д. Къ картѣ прилож. алфав. указ. всѣхъ населенныхъ пунктовъ. Цѣна карты съ указ. по предвар. подпискѣ 1 руб. 75 коп., съ перес. по дѣйств. стоим. Кромѣ этой карты имѣется еще особая схематич. карманная карта военныхъ дѣйствій въ Европѣ съ обозначеніемъ района войны. Цѣна 50 коп. Акц. О-во „Біохромъ" выпуск. печат. у Голике и Вильборгъ картины выдающихся моментовъ наст. войны лучш. русскихъ художниковъ. Формы безъ полей 7×11 верш. Печатаются слѣдующія картины: Н. И. Кравченко. Подвиг казака Крючкова. Художеств. исполн. картина. Цѣна 1 руб. „Картины въ красокахъ по 25 коп. каждая: Е. И. Нарбутъ.—Портретъ Верховнаго Главнокомандующаго. Е. И. Нарбутъ.—Казаки и нѣмцы. О. А. Шарлемань.—Пѣхота. О. А. Шарлемань.—Атака конным полком прусской артиллеріи Д. И. Митрохинъ.—Морской бой. Отдѣльныя письма Европейской войны. (Историч., сатирич., карты войны и проч. Серіи по 10 шт. 50 коп.). Книгопродавцамъ 25 проц. скидки до 100 экземпл. каждаго изданія, и 30 проц. большое число экземпл. При заказѣ обязат. задат., остальн. сумма допуск. налож. платежомъ. Съ заказами обращаться: ПЕТРОГРАДЪ, Б. Конюшенная ул., № 2. Акц. О-во „Біохромъ". 2

Женская Гимназія МИН. НАР. ПР. сод. Е. А. Висковатовой. Пр. прошеній отъ 9 до 1 часу. Степовая, уг. улицы 19 февраля 1861 г. Плата: мл. приг. 40 р., приг. 45 р. I—55, II—65, III—75, IV—90, V—100, VI—110, VII—120 и VIII—125.

Женская Гимназія М. Н. Пр. сод. С. А. фонъ-Гиршъ Браммъ и Е. А. Висковатовой. Лютеранскій пер., д. № 4. Пріемъ прошеній во всѣ кл. отъ 9 до 1 ч.

ЧАСТНОЕ РЕАЛЬНОЕ УЧИЛИЩЕ и ГИМНАЗІЯ съ правами для учащихся учрежденная Н. М. МЯКЕНКИ. Отрадная, 19. Пріемъ прошеній продолжается.

Опытная гувернантка, окончившая Одес. Инст., ищетъ мѣста на выѣздъ. Препод. спец. яз.: русск., франц., нѣм. Приготовл. въ инстит. и гимн. Адр.: Коблевская ул., д. 42, кв. 7. Принимъ. отъ 10 до 2 ч. 6557

Оп. швея (женщ.) шьетъ дѣт. плат., ниж. бѣл. и раз. перед., ищ. под. раб., за неб. вознагр. М.-Арнаутская, 57, спрос. дворника. 6553

Военный закройщикъ, пріѣзжій, служившій въ гвардейск. общ., жел. имѣть работу по весьма умѣрен. цѣн. Б.-Арнаутская, 46; ходъ съ ул. Портной Нахай. 6558

ОПЫТНАЯ портниха ищетъ поденной работы. Базарная, № 23, кв. № 6. 6477

Ищу под. раб. шить, починить бѣлье и всяк. передѣлку 60 к. въ день. Нѣжинская, № 10, кварт. 6. 6383

Опытная модистка ищ. поден. раб. Лермонтовск. пер., 2, дача Прокудина № 13, внизу спр. Кравцову. Можно письм.

ОСТОРОЖНО! ГИГІЕНИЧЕСКІЯ РЕЗИНОВЫЯ ИЗДѢЛІЯ (ПРЕДОХРАНИТЕЛИ) ОПАСНО БРАТЬ „ГДѢ-НИБУДЬ" ЦѢЛЕСООБРАЗНО ОБРАЩАТЬСЯ ТОЛЬКО ВЪ ЕДИНСТВЕННЫЙ СПЕЦІАЛЬНЫЙ СКЛАДЪ ОТДѢЛЕН. ПАРИЖСКОЙ ФИРМЫ Ж. РУССЕЛЪ. ОДЕССА, Дерибасовская 13. ПОЛН. ИЛЛЮСТРИР. КАТАЛОГЪ ВЕЗПЛАТНО

ЕВРОПЕЙСКАЯ ВОЙНА.

(По телеграфу отъ собственныхъ корреспондентовъ и ПТА).

На восточномъ фронтѣ

Нижепомѣщенныя телеграммы получены были въ теченіе дня и были выпущены экстренными приложеніями.

ОТЪ ШТАБА ВЕРХОВНАГО ГЛАВНОКОМАНДУЮЩАГО.

ПЕТРОГРАДЪ (ПТА). (Оффиціально).

Необходимость удѣлить главное вниманіе гарнизонному театру военныхъ дѣйствій, гдѣ развитіе нашихъ успѣховъ энергично продолжается, временно помѣшала намъ имѣть достаточныя силы въ восточной Пруссіи для продолженія успѣшно начатаго вторженія въ нее. Вслѣдствіе этого въ двадцатыхъ числахъ августа наша армія ген.-адъют. Ренненкампфа остановилась на линіи Гердауэнъ—Лабіау. 25 августа началось наступательное движеніе германцевъ какъ на востокъ противъ генерала Ренненкампфа, такъ и на югъ къ нашей границѣ. Пересѣченная мѣстность Мазурскихъ озеръ затрудняла точное опредѣленіе силъ, собравшихся въ этой мѣстности. Только 28 августа ясно обнаружился глубокій обходъ лѣваго фланга арміи генерала Ренненкампфа. Обходъ этотъ вынудилъ нашу армію начать отступленіе. 29 августа, съ цѣлью пріостановить наступленіе непріятеля, на нѣкоторыхъ участкахъ мы перешли къ активнымъ дѣйствіямъ, выяснившимъ однако, что численность наступавшихъ германцевъ была значительной. Бои въ этомъ мѣстѣ продолжаются.

ВЪ ВОСТОЧНОЙ ПРУССІИ.

ПЕТРОГРАДЪ, 1 сентября. (Отъ наш. кор.).

«Русскій Инвалидъ», касаясь положенія въ Восточной Пруссіи, пишетъ: «Весьма естественно, что сосредоточеніе возможно большаго числа войскъ на главномъ театрѣ, которое въ данномъ случаѣ имѣетъ цѣлью покончить съ австрійской арміей, должно вызвать уменьшеніе ихъ въ районахъ, являющихся сейчасъ второстепенными, и можетъ привести временно къ простому задерживанію здѣсь противника до окончанія главной операціи»

ПЕРЕДВИЖЕНІЯ ГЕРМАНЦЕВЪ.

ПЕТРОГРАДЪ (ПТА). Перевозка германскихъ войскъ на нашу границу и ландвееныхъ частей на западъ продолжается. Германскія желѣзныя дороги идущія къ австрійской границѣ, закрыты для частнаго движенія.

ПОТЕРИ АВСТРІЙЦЕВЪ.

ПЕТРОГРАДЪ, 1 сентября. (Отъ наш. кор.).

«Вѣч. Время» изъ достовѣрныхъ источниковъ сообщаетъ, что вторая австрійская армія потеряла плѣнными 500 офицеровъ и 70 тыс. солдатъ.

ПЕТРОГРАДЪ (ПТА). По сообщеніямъ самихъ австрійцевъ потери ихъ чрезвычайно велики.

БЕЗЪ АРМІИ.

ПЕТРОГРАДЪ, 1 сентября. (Отъ нашего кор.).

Высокое лицо въ Петроградѣ заявило французскому послу, что Австрія еще жива, но ея армія приказала долго жить.

НѢМЦЫ ВЪ РАДОМѢ.

ПЕТРОГРАДЪ, 1 сентября. (Отъ нашего кор.).

По сообщенію «Петр. Газеты», въ Радомѣ нѣмцы повѣсили пять евреевъ, среди нихъ—двухъ сыновей цадика, и не позволили роднымъ похоронить трупы.

КЪ ПОБѢДѢ НАДЪ АВСТРІЙЦАМИ.

КОПЕНГАГЕНЪ (ПТА). Сообщеніе о русской побѣдѣ оживленно обсуждается печатью и обществомъ. Оно производитъ тѣмъ большее впечатлѣніе, что австро-венгерская миссія еще вчера опровергла извѣстія о русскихъ побѣдахъ.

БОРДО (ПТА). Газеты продолжаютъ подчеркивать огромное политическое значеніе взятія Львова. Депутатъ Фурноль въ газетѣ «France» пишетъ, что взятіе Львова придаетъ войнѣ характеръ войны за австрійское наслѣдство.

На западномъ фронтѣ

ОФФИЦІАЛЬНОЕ ФРАНЦУЗСКОЕ СООБЩЕНІЕ.

ПАРИЖЪ (ПТА). Оффиціальное сообщеніе гласитъ: «На нашемъ лѣвомъ флангѣ непріятель продолжаетъ отступать и очистилъ Амьенъ, отойдя на востокъ; между Суассономъ и Реймсомъ онъ отступилъ къ сѣверу по направленію къ Велю. На Маснѣ къ юго-востоку отъ Реймса непріятель не оказалъ сопротивленія, въ центрѣ онъ очистилъ Нежинъ и Врабантъ-ле-Руа и на югѣ еще занимаетъ Аргонъ. На нашемъ правомъ флангѣ нѣмцы, находившіеся въ Мертѣ, отступаютъ между Сенъ-Діэ и Люневилемъ. Мы снова заняли Рамсъ-ле-Ташъ, Баккара, Ранерп-Виль, Ломэнъ и Понтъ-а-Муссонъ.

ТЕЛЕГРАММА ГЕН. ЖОФФРА.

БОРДО (ПТА). Главнокомандующій французскими арміями Жоффръ телеграфируетъ: «Наша побѣда все болѣе и болѣе подтверждается и становится полной. Непріятель повсюду отступаетъ, оставляя раненыхъ и военные матеріалы. Послѣ героическихъ усилій во время грандіозной борьбы съ 23 по 30 августа всѣ наши арміи, воодушевленныя успѣхомъ продолжаютъ безпримѣрно по линіи протяженія преслѣдованіе непріятеля. На лѣвомъ флангѣ мы перешли рѣку Эльъ ниже Суасона, продвинувшись за 6 дней болѣе чѣмъ на 100 километровъ. Въ центрѣ мы уже находимся къ сѣверу отъ Марны. Въ Лотарингіи и Вогезахъ мы достигли границы и находимся у рѣки Селль. Союзники наши выше похвалъ. Будемъ продолжать наступленіе со всей энергіей».

ПРИКАЗЪ ГЕН. ЖОФФРА.

ПАРИЖЪ (ПТА). Главнокомандующій французскими арміями Жоффръ издалъ приказъ гласящій: «Сраженіе, происходившее въ теченіе пяти дней, привело къ неоспоримой побѣдѣ и къ отступленію первой, второй и третьей германскихъ армій. На нашемъ лѣвомъ флангѣ и въ центрѣ четвертая германская армія вынуждена къ переходу въ отступленіе въ сѣверномъ направленіи къ Витри и Сермезу. Всюду непріятель оставилъ многочисленныхъ раненыхъ и большое количество военныхъ припасовъ. Мы всюду захватываемъ плѣнныхъ. Наши войска, продвигаясь впередъ, могли констатировать слѣды сильнѣйшей борьбы и отчаянныхъ усилій нѣмцевъ, пытавшихся задержать наше наступленіе. Послѣднее привело къ полному успѣху. Всѣ офицеры, унтеръ-офицеры и солдаты оправдали мои ожиданія и всѣ заслужили благодарность отечества».

ПРИКАЗЪ ГЕН. ГАЛЛІЕНИ.

ПАРИЖЪ (ПТА). Въ приказѣ генерала Галліэни говорится, что онъ счастливъ сообщить эту телеграмму подчиненнымъ войскамъ и съ своей стороны поздравить парижскую армію, принимавшую участіе въ военныхъ операціяхъ. Онъ также поздравляетъ войска расположенныя въ лагерѣ подъ Парижемъ, со сдѣланными усиліями, которыя неослабно должны продолжаться.

ОСТОРОЖНОСТЬ.

БОРДО (ПТА). Газеты подчеркиваютъ, что военное министерство вчера, говоря о сраженіи на Марнѣ, впервые употребило слово «побѣда».

Кор. «Пет. Тел. Аг.» утверждаетъ, что французское военное министерство изъ осторожности преуменьшило успѣхи французской арміи.

ПОТЕРИ ГЕРМАНЦЕВЪ.

ПЕТРОГРАДЪ, 1 сентября. (Отъ нашего кор.).

Нѣмцы потеряли на правомъ флангѣ 50 тыс. человѣкъ, въ центрѣ еще больше.

ГИБЕЛЬ НѢМЕЦКАГО КОРПУСА.

ПЕТРОГРАДЪ, 1 сентября. (Отъ нашего кор.).

Въ болотахъ Сенгоца погибъ нѣмецкій десятый корпусъ.

ПЛѢННЫЕ НѢМЦЫ

ПЕТРОГРАДЪ, 1 сентября. (Отъ нашего кор.).

Французскій генералъ По, по слухамъ, взялъ въ плѣнъ 11 тыс. нѣмцевъ.

ВЪ ЗАПАДНѢ.

ПЕТРОГРАДЪ, 1 сентября. (Отъ нашего кор.).

НАПОМИНАЮ
почтеннѣйшей публикѣ.
Электрическія лампы 75% экономіи лучшихъ заводовъ, а также инсталяціонные матеріалы въ электротехническомъ магазинѣ Р. ЭЛЬКИНА, Преображенская ул., 53, елес. № 68—10. 2558.

ЗУБОВРАЧЕБНЫЙ Доктора Г. ФУРМАНСКАГО
кабинетъ Екатерининская ул., 8 (прот. каф. Робина).

въ высшей степени характерно для переживаемаго нами момента. Повидимому, если у насъ серьезно думаютъ о финансовой реформѣ, если «трезвенная» политика обозначаетъ собою начало новой финансовой эпохи, а не является экспериментомъ случайнаго значенія,—то трудно придумать для этой работы болѣе подходящее время. Достаточно ли теперь у канцеляріи «досуга», чтобы заняться переборкой нашего финансоваго зданія, это другой вопросъ. Но населеніе встрѣтило бы теперь финансовую реформу самымъ предупредительнымъ образомъ, —даже та его часть, которой финансовая реформа нанесетъ безспорный ущербъ.

Понятно, почему все еще со сцены не сходитъ вопросъ, проведутъ ли новые налоги чрезъ законодательныя палаты, хотя оффиціально сообщено, что о скоромъ созывѣ послѣднихъ до сихъ поръ рѣчи не было

На западномъ фронтѣ.

Едва-ли приходится доказывать, что наступленіе германскихъ войскъ въ Восточной Пруссіи, о которомъ говоритъ послѣднее сообщеніе штаба Верховнаго Главнокомандующаго, находится въ тѣсной связи съ послѣдними событіями на западномъ театрѣ войны. Не подлежитъ сомнѣнію, что если бы генеральное сраженіе на Марнѣ кончилось пораженіемъ союзныхъ армій и осадой Парижа, то армія ген. Ренненкампфа едва-ли подверглась-бы тому глубокому обходу, о которомъ говоритъ штабное сообщеніе. Оба фронта, на которыхъ Германіи приходится оперировать, напоминаютъ двѣ чашки однихъ и тѣхъ же вѣсовъ: стоитъ одной изъ нихъ склониться внизъ, или податься вверхъ, какъ это тотчасъ же, автоматически, вызываетъ обратное движеніе другой. Первыя побѣды нашихъ войскъ въ Галиціи и Восточной Пруссіи отразились на западномъ фронтѣ перемѣщеніемъ оттуда двухъ корпусовъ, на востокъ, да ускореннымъ наступленіемъ армій ген. Клюка и Лихновскаго на югъ. И по мѣрѣ того, какъ все отчетливѣе вырисовывалась неудача этого наступленія, росло и число подкрѣпленій, посылаемыхъ съ западнаго фронта на восточный. 15-го августа изъ Бельгіи былъ отправленъ туда одинъ корпусъ, черезъ три-четыре дня сообщали, что изъ Эльзаса и Лотарингіи ушли на востокъ еще два, въ минувшую пятницу телеграммы опредѣляли число обратно перевезенныхъ въ Пруссію войскъ въ 300.000 чел., вчерашнія, наконецъ, депеши говорили уже о «десяти корпусахъ первостепенныхъ войскъ или 450.000 чел.». Важны не эти абсолютныя цифры, которыя, можетъ быть, нѣсколько и преувеличены,—единственно важно тутъ систематическое нарастаніе на восточномъ фронтѣ германскихъ силъ, по мѣрѣ того, какъ положеніе на западномъ фронтѣ все благопріятнѣе складывалось въ пользу союзныхъ армій. Создается такое впечатлѣніе, что когда генералы Жоффръ и Френчъ, продолжая свое наступленіе, черезъ недѣлю, примѣрно, доберутся съ своими арміями до лотарингской границы, то они не встрѣтятъ тамъ никакого живого сопротивленія: всѣ германскія арміи окажутся переброшенными на восточно-прусскій и австрійскій фронты. Въ дѣйствительности до этого, по всей вѣроятности, дѣло не дойдетъ. Очень трудно, въ самомъ дѣлѣ, допустить, чтобы Германія оставила свои западныя границы совсѣмъ обнаженными. Изъ двадцати пяти исполчныхъ корпусовъ, которыми она на прошлой недѣлѣ еще располагала на западномъ театрѣ войны, не менѣе десяти, надо полагать, будутъ оставлены, въ видѣ завѣсы, въ Лотарингіи. Прочіе же пятнадцать къ тому времени будутъ уже, безъ сомнѣнія, оперировать на восточномъ фронтѣ.

Можно-ли отъ этого придти къ заключенію, что потерпѣвъ неудачу во Франціи, Германія отказывается отъ дальнѣйшихъ операцій противъ нея? Нѣтъ, потому что это было-бы равносильно открытому признанію своего безсилія вести войну на два фронта и капитуляціи передъ Франціей и Англіей въ тотъ моментъ, когда живыя силы Германіи далеко еще не парализованы. Нѣтъ, это значитъ только, что Германія мѣняетъ планъ войны и намѣрена начать то, чѣмъ она раньше собиралась кончать кампанію. Первоначально планъ ея заключался, какъ извѣстно, въ томъ, чтобы со всѣми почти громадными силами своими обрушиться сперва на Францію, сразить ее знаменитымъ молніеноснымъ ударомъ и, какъ только съ ней будетъ покончено, немедленно перебросить свои побѣдоносныя арміи въ Восточную Пруссію и вмѣстѣ съ своей союзницей такой же разгромъ учинить и Россіи. Теоретически этотъ планъ былъ единственно правильный. И еслибъ не эта ужасная задержка въ Бельгіи, да неожиданное вмѣшательство Англіи, то, кто знаетъ, онъ, можетъ быть, былъ бы выполненъ до конца. Но только теоретически. Въ дѣйствительности же онъ рухнулъ еще до генеральнаго сраженія, въ тотъ самый моментъ, когда обнаружилось, что съ главнымъ ударомъ, по Парижу, приходится подождать. А затѣмъ это не менѣе ужасное восьмидневное генеральное сраженіе, съ наступленіемъ, превратившимся на другой же день въ отступленіе по всему фронту, съ непріятелемъ, преслѣдующимъ по пятамъ, съ громадными потерями, съ полнымъ истощеніемъ войскъ и т. д.

Ясно, стало быть, что арміямъ императора Вильгельма во Франціи нечего больше дѣлать. И что первоначальный планъ приходится, такъ сказать, вывернуть наизнанку. Противъ англо-французскаго наступленія достаточно оставить завѣсу изъ нѣсколькихъ корпусовъ ландвера, всѣ же главныя силы командировать на восточную границу. Одной арміей помѣшать русскимъ войскамъ вступить въ Силезію, а другой предпринять наступленіе вглубь Россіи. И какъ только мы будемъ сокрушены, побѣдоносныя войска новаго Наполеона вернутся во Францію и новымъ молніеноснымъ ударомъ заставятъ ее вмѣстѣ съ Англіей и, разумѣется, Россіей, запросить пардону.

Такова, по всѣмъ видимостямъ, новая стратегическая программа гг. Мольтке. Надо правду сказать, послѣ тѣхъ блестящихъ побѣдъ, какія полководцы Вильгельма II одержали въ генеральномъ бою 22—30 августа, ничего умнѣе и нельзя, пожалуй, выдумать. Съ только что разбитой, да и не Богъ вѣсть какой сильной арміей, идти завоевывать Россію, имѣя въ тылу сильную духомъ милліонную англо-французскую армію, да весь британскій флотъ,—на такую авантюру способенъ только такой безпредѣльно самоувѣренный человѣкъ, какъ Вильгельмъ. Вѣдь прежде, чѣмъ его генералы успѣютъ добраться—если они вообще доберутся —до Вильны, союзныя арміи окажутся за Рейномъ. И тогда этимъ генераламъ придется съ ихъ полчищами вернуться въ фатерландъ, чтобы защищать Берлинъ. И свести такимъ образомъ на нѣтъ все свое вторженіе въ наши предѣлы. Да и никакая армія не выдержитъ этого безконечнаго жонглированія ею съ одного театра войны на другой. Какимъ же ничтожнымъ успѣхомъ, какимъ булавочнымъ уколомъ въ этихъ условіяхъ долженъ казаться этотъ «глубокій обхватъ» арміи ген. Ренненкампфа, о которомъ берлинскія рептиліи сейчасъ, надо полагать, трубятъ на всю Германію, какъ о блестящей побѣдѣ! Слѣпые, они не видятъ, какой настоящій глубокій обхватъ ихъ самихъ очень скоро ждетъ!

И.

На восточномъ фронтѣ.

ГЕРМАНСКАЯ ГРАНИЦА

Въ Восточной Пруссіи мы вступаемъ въ настоящій моментъ въ полосу серьезныхъ событій. Германцы въ послѣдніе дни направили къ нашей границѣ огромную армію, и сейчасъ уже эта армія начинаетъ оперировать на русскомъ театрѣ войны. Эти приготовленія германцевъ, повидимому, должны быть отнесены еще къ тому моменту, когда событія на галиційскомъ театрѣ войны не приняли вполнѣ угрожающаго для австрійской арміи характера, и когда австрійцы форсировали свое наступленіе въ расчетѣ нанести намъ пораженіе для того, чтобы затѣмъ перебросить часть своихъ силъ въ Восточную Пруссію въ помощь германцамъ и не вынуждать ихъ къ ослабленію германской арміи, дѣйствующей на западномъ фронтѣ. Но событія сложились вопреки предположеніямъ австро-германскаго генеральнаго штаба, и германцы не только потеряли надежду получить какую-либо поддержку со стороны австрійцевъ, но и сами вынуждены были для спасенія положенія направить часть своихъ войскъ на галиційскій театръ войны и, кромѣ того, спѣшно двинуться на прусскій театръ, въ противовѣсъ нашему энергичному наступательному движенію. Насколько можно судить по дошедшимъ до сихъ поръ свѣдѣніямъ, перевозка германскихъ войскъ на восточную границу началась еще съ 10—12 августа, и если имѣть въ виду, что она до сихъ поръ продолжается, и что для интенсивности перевозки германцы не останавливаются передъ полной пріостановкой частнаго пассажирскаго и грузового движенія, то вполнѣ правдоподобнымъ представляется сообщеніе, что германцы успѣли за полмѣсяца перебросить на нашу границу съ Пруссіей не менѣе полумилліона человѣкъ, и что вмѣстѣ первоначальныхъ 2—3 корпусовъ въ настоящее время въ Восточной Пруссіи насчитывается, по меньшей мѣрѣ, 12—13 корпусовъ.

Съ арміей такого состава германцы, очевидно, начали 25 августа наступленіе, какъ на востокъ противъ арміи генерала Ренненкампфа, такъ и на югъ къ нашей границѣ. Къ этому моменту наши войска успѣли занять позицію Гердауэнъ—Лабіау, оставлявшую въ нашемъ распоряженіи всю область къ сѣверу отъ Мазурскихъ озеръ почти вплоть до Кенигсберга. Гердауэнъ находится на одной прямой съ Гольданомъ линіи, на разстояніи 70 верстъ къ западу отъ него, а Лабіау расположенъ на линіи Тильзитъ—Кенигсбергъ, въ разстояніи 40 верстъ къ сѣверу-востоку отъ Кенигсберга.

Въ общемъ, главныя силы нашей арміи расположились въ Восточной Пруссіи въ разстояніи около 100 верстъ отъ границы, имѣя за собой значительную территорію, занятую нами во время наступательнаго движенія послѣ сраженій у Эйдкунена и Гумбинена. Занятая нашими войсками линія Гердауэнъ—Лабіау представляла огромныя преимущества, такъ какъ ею предусматривалось наступленіе непріятеля, какъ на центръ нашего расположенія, такъ и на правое крыло, не имѣвшіе естествен. преградъ. При наступленіи на лѣвое крыло германцы должны были встрѣтить колоссальныя затрудненія въ виду области Мазурскихъ озеръ, итѣ препятствія, съ которыми пришлось бороться нашимъ войскамъ при наступленіи черезъ Мазурскія озера, остались въ полной силѣ и для германскаго движенія и потому для нашей арміи не представлялось надобность концентрировать значительныя силы на лѣвомъ флангѣ. Въ виду этого линія расположенія нашей арміи была, повидимому, и ограничена на югѣ позиціей у Гердауэна, а лежащаго у сѣверной границы области Мазурскихъ озеръ, и по линіи Гердауэнъ—Лабіау были сконцентрированы наши наиболѣе значительныя силы.

Произведенныя нами развѣдки въ области Мазурскихъ озеръ, въ виду исключительныхъ условій мѣстности, не дали возможности съ точностью опредѣлить количество сконцентрированныхъ непріятелемъ силъ, и когда началось наступательное движеніе германской арміи, то численный составъ ея оказался, повидимому, значительно больше, чѣмъ можно было первоначально предполагать. Численный перевѣсъ германской арміи далъ ей возможность вести наступленіе одновременно въ двухъ направленіяхъ: непосредственно на востокъ противъ линіи расположенія Гердауэнъ-Лабіау и на югъ къ границѣ Пруссіи съ Ломжинской губ. Съ 25 по 28 августа, т. е. въ теченіе трехъ дней это южное обходное движеніе маскировалось германцами, и только къ 28 августа, когда германскіе отряды перешли значительной колонной нашу южную границу, движеніе ихъ ясно обозначалось въ юго-восточномъ направленіи. И такъ какъ къ этому моменту южное обходное движеніе, повидимому, имѣло вырисоваться въ вполнѣ опредѣленную фланговую операцію, чреватую серьезными послѣдствіями, то наши войска сочли необходимымъ начать отступленіе, чтобы имѣть непріятельскую армію лицомъ къ лицу, а не съ тыла. Офиціальное сообщеніе штаба даетъ основаніе надѣяться, что обходное движеніе лѣваго фланга нашей арміи было парализовано, такъ какъ 29 августа мы перешли къ активнымъ дѣйствіямъ, съ цѣлью пріостановить наступленіе, и хотя эти дѣйствія обнаружили значительную численность наступавшихъ германскихъ войскъ, но тотъ фактъ, что бои въ этихъ мѣстахъ продолжаются, и это указываетъ на то, что наши усилія направлены къ ослабленію занятой позиціи, и что отступленіе нашей арміи ведется соотвѣтственно съ требованіями момента и условіями мѣстности.

Въ несомнѣнной связи съ событіями въ Восточной Пруссіи находятся германскія операціи у Мемеля. Еще 28 августа сообщалось, что германскій флотъ крейсируетъ въ Балтійскомъ морѣ. Но какія операціи разсчитано было движеніе флота, въ тотъ моментъ опредѣлить не представлялось возможнымъ. Ясно было лишь, что германцами предпринимается или даже совершается высадка войскъ, и для прикрытія этой высадки германскій флотъ принялъ охранительную позицію. Теперь съ несомнѣнностью можно утверждать, что уже въ то время непріятелемъ производился десантъ войскъ въ мемельской пристани, и что Мемель превращается германскими войсками въ исходный пунктъ для новыхъ наступательныхъ движеній, при той свободѣ движеній, какой до сихъ поръ пользовался германскій флотъ въ Балтійскомъ морѣ, при невозможности для англійскаго флота пробраться туда благодаря разбросаннымъ въ Бельтахъ минамъ. Высадка войскъ въ мемельской пристани не представляла для германцевъ значительныхъ трудностей, и германскія войска могли быть транспортированы къ Мемелю при вполнѣ благопріятной для этой операціи условіяхъ. Единственнымъ минусомъ для германцевъ въ этомъ дѣлѣ могла служить только сравнительная медленность самой высадки войскъ. Но если эта операція была предпринята германцами одновременно съ перевозкой войскъ по желѣзной дорогѣ и если предположить, что войска для десанта отправлялись изъ Данцига, то вполнѣ возможно, что къ моменту наступленія непріятеля въ Восточной Пруссіи на нашу армію, въ Мемелѣ могла сформироваться довольно значительная германская колонна. Не слѣдуетъ упускать изъ виду, что если германцы рѣшили сдѣлать Мемель базой для военныхъ операцій, то нетрудно было заранѣе предусмотрѣть, что для этой цѣли они могли воспользоваться только десантомъ, такъ какъ желѣзнодорожная линія Тильзитъ-Мемель въ южной части находится въ нашихъ рукахъ, и перевозка германскихъ войскъ въ Мемель по желѣзной дорогѣ представлялась бы возможной только въ случаѣ перехода Тильзита въ руки нѣмцевъ. Но сейчасъ этого нѣтъ, и въ тотъ моментъ, когда начато было наступленіе германскихъ войскъ, объ этомъ не могло быть и рѣчи. И потому высадка являлась единственной возможностью для перевозки войскъ къ Мемелю.

Разсчеты, связанные съ высадкой въ Мемелѣ, вполнѣ ясны. Здѣсь мы снова имѣемъ дѣло съ излюбленнымъ стратегическимъ пріемомъ германскихъ войскъ—повсюду и почти всегда прибѣгать къ обходнымъ движеніямъ для болѣе или менѣе глубокаго обхвата фланга противника. И на этотъ разъ мемельская колонна повидимому, предназначается для обхвата нашего праваго фланга, расположеннаго къ востоку отъ Кенигсберга. Очевидно, так. обр., что въ планы германцевъ входилъ двойной обхватъ: въ сѣверномъ и южномъ направленіи, и если допустить такое предположеніе, то слѣдуетъ думать, что и высадка въ Мемелѣ началась нѣсколько раньше самого германскаго наступленія, ибо только при этомъ условіи представлялся бы возможнымъ одновременный обхватъ двухъ нашихъ флангов.

Разумѣется, такого рода фланговыя движенія при благопріятныхъ условіяхъ въ значительной мѣрѣ облегчаютъ непріятелю само наступленіе. Но слѣдуетъ помнить, что послѣ тѣхъ побѣдъ, которыя нашей арміи удалось одержать въ галиційской битвѣ, послѣ того, какъ австрійская армія низведена до уровня ничтожной боевой величины, послѣ того, какъ въ борьбѣ съ австрійцами для насъ въ значительной мѣрѣ развязаны руки, и мы имѣемъ возможность отвлечь изъ Галиціи значительныя силы на прусскій театръ войны, наступленіе германцевъ въ Пруссіи не можетъ служить серьезной угрозой и встрѣтитъ съ нашей стороны самое жестокое противодѣйствіе. Совершенно ясно, что германск. генеральный штабъ, ведя войну на два фронта, не разсчиталъ момента, и германскія войска подошли къ Пруссіи, слишкомъ поздно. Очевидно, что германскій штабъ еще вѣрилъ въ жизнеспособность австрійской арміи, и разсчитывалъ если не на побѣду австрійцевъ, то во всякомъ случаѣ пораженіе явится значительно позже. И въ этомъ ошибочномъ разсчетѣ—огромный минусъ для всей кампаніи, начатой теперь германцами въ Восточной Пруссіи.

Я. Б.

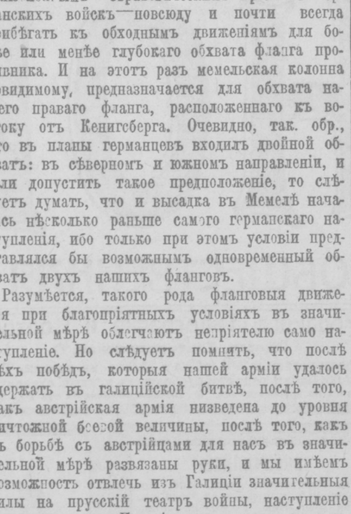

Генералъ Ренненкампфъ.

ЖЕСТОКОСТЬ ГЕРМАНЦЕВЪ.

«Temps» сообщаетъ, какъ вели себя германцы на сѣверѣ Франціи. Амьенъ обложенъ былъ контрибуціей въ 2 милліона. На городъ Армантьеръ нѣмцы наложили контрибуцію въ полмилліона, на Лансъ въ 700 тыс., съ Лиля потребовали 7 милліоновъ. Въ Лилѣ французскія власти объявили, что городъ обороняться не будетъ. Орудія приведены въ негодность, пороховые склады затоплены.

Въ Льежѣ нѣмецкіе солдаты дѣлаютъ на домахъ надписи: «Вильгельмъ второй, императоръ Европы».

ИЗЪ АВСТРО-ГЕРМАНСКОЙ ПЕЧАТИ.

Австрійская печать считаетъ бомбардировку Катарро французской средиземной эскадрой не болѣе, какъ демонстрацией, не давшей къ тому же никакихъ результатовъ.

Берлинскія газеты выражаютъ свое восхищеніе „побѣдоноснымъ шествіемъ“ (?!) арміи кн. Ауфенберга, которая-де завоевываетъ одну позицію за другой, заставляя отступать численно превосходныя силы противника. Это—та самая армія, которая за послѣдніе дни въ безпорядочномъ бѣгствѣ безпрерывно отступала подъ энергичнымъ натискомъ русскихъ войскъ... Любопытно, что въ Краковѣ, Пшемыслѣ и другихъ городахъ Галиціи чуть-ли не за нѣсколько часовъ до взятія Львова происходили шумныя манифестаціи по случаю побѣды арміи ген. Ауфенберга. Въ такомъ печальномъ заблужденіи находятся въ Австріи населеніе даже тѣхъ мѣстностей, которыя отстоятъ на разстояніи нѣсколькихъ десятковъ километровъ отъ поля битвы.

ОТГОЛОСКИ ВОЙНЫ.

«Рѣчь» сообщаетъ: брюссельскій комендантъ телеграфировалъ, что если Брюссель не внесетъ 200-милліонной контрибуціи, то будутъ проданы немедленно съ аукціона художественныя сокровища.

Въ Будапештѣ населеніе даритъ золотыя кольца на военныя нужды. По словамъ „N. Wien. Journ.“, до сихъ поръ ежедневно поступало по 2000 колецъ.

Вѣнскій городской совѣтъ постановилъ похоронить всѣхъ павшихъ на войнѣ въ одной братской могилѣ.

На Бл. Востокѣ.

ВЪ ТУРЦІИ.

Англійскій посолъ оповѣстилъ командировъ судовъ, находящихся въ Галацѣ и Констанцѣ, о свободномъ проходѣ черезъ Дарданеллы.

ПОВОДЪ КЪ ВОЙНѢ.

Изъ Константинополя телеграфируютъ, что поводъ для разрыва съ Греціей найденъ. Въ виду, якобы, невыполненія Греціей условій мирнаго договора, касающагося мусульманскихъ земель въ Македоніи, Порта рѣшила секвестровать земли греческо-подданныхъ въ Турціи. Если стоимость земель въ Македоніи, по оцѣнкѣ, превыситъ стоимость секвестрованныхъ, то будутъ экспропріированы и земли грековъ—оттоманскихъ подданныхъ. Мѣра эта предложена германскимъ посломъ барономъ Вангенгеймомъ и принята турецкимъ кабинетомъ единогласно.

ОТНОШЕНІЕ РУМЫНІИ.

Король принялъ въ аудіенціи лидера консерваторовъ Данча, извѣстнаго австрофила. Въ бесѣдѣ онъ заявилъ, что никогда не думалъ, чтобы Австрія была способна столь неудачно воевать. «Я предвижу, сказалъ, король, что Австрія потребуетъ нашей немедленной помощи. Тогда мы будемъ диктовать условія Австріи».

ВЪ БОЛГАРІИ.

Эдуардъ Грей въ бесѣдѣ съ болгарскимъ посланникомъ въ Лондонѣ далъ понять, что наступилъ историческій моментъ осуществленія Болгаріей своихъ національныхъ задачъ, что Англія должна взять на себя защиту ея притязаній передъ тройственнымъ соглашеніемъ, въ предѣлахъ ея этнографическихъ правъ, если болгарское правительство возьметъ на себя починъ для переговоровъ. Въ Софіи оппозиціонные круги толкуютъ это заявленіе Грея въ смыслѣ исполненія сербо-болгарскаго договора 1912 года относительно возвращенія Добруджи. Англійскій посланникъ сдѣлалъ соотвѣтствующее представленіе Радославову, отъ котораго ушелъ подъ впечатлѣніемъ, что болгарское правительство желаетъ получить предлагаемыя компенсаціи отъ тройственнаго союза. Увѣряютъ о выходѣ въ отставку одного изъ министровъ по этому поводу.

Руссофилы выпустили воззваніе, приглашающее болгарскій народъ активно стать на сторону Россіи. Правительство объявило, что оно твердо рѣшило сохранить абсолютный нейтралитетъ, ибо серьезныя причины препятствуютъ нарушить его въ чью бы то ни было сторону.

ОБЪ АННЕКСІИ ЕГИПТА.

Одна изъ столичныхъ газетъ сообщила сенсаціонное извѣстіе, будто въ непродолжительномъ времени будетъ объявлено объ аннексіи Египта Великобританіей. По этому поводу въ великобританскомъ посольствѣ, какъ передаетъ «Р. Инв.», сообщаютъ: «Никакихъ данныхъ, которыя хотя бы косвеннымъ путемъ подтверждали правильность этого извѣстія, не имѣется. Великобританское правительство хорошо освѣдомлено о настроеніяхъ руководящихъ круговъ и широкихъ массъ населенія Египта, которыя не оставляютъ желать лучшаго. Въ настоящей войнѣ симпатіи египтянъ, несомнѣнно, на сторонѣ Великобританіи и ея союзницъ, и какая бы то ни было агитація, направленная во вредъ державамъ тройственнаго согласія, въ Египтѣ—можно съ полною увѣренностью сказать—заранѣе обречена на неудачу. Въ частности, по поводу слуховъ о томъ, что англичане угрожали египетскому хедиву Аббасу II Хильми низложеніемъ въ случаѣ его возвращенія въ Египетъ можно лишь сказать, что, дѣйствительно, выѣздъ хедива изъ Константинополя, гдѣ онъ сейчасъ гоститъ, былъ признанъ и имъ самимъ, и его друзьями при настоящихъ условіяхъ несвоевременнымъ, но, само собою разумѣется, ни о какихъ угрозахъ рѣчи быть не можетъ.

О НОВОМЪ КОРОЛѢ АЛБАНІИ.

Въ «Р. Инвал.» напечатано: «По поводу провозглашенія принца Бурханъ-эдина «королемъ Албаніи» въ освѣдомленныхъ дипломатическихъ кругахъ сообщаютъ: «Демонстративное коронованіе любимаго сына бывшаго султана Абдулъ-Гамида главарями албанскихъ мятежниковъ въ настоящій моментъ, когда происходятъ міровыя событія, слѣдуетъ разсматривать, конечно, какъ эпизодъ совсѣмъ ничтожнаго свойства. О принцѣ Бурханъ-Эдинѣ, какъ о политическомъ дѣятелѣ, ничего не извѣстно. Впрочемъ, изъ того факта, что принцъ уцѣлѣлъ и остался на свободѣ въ то время, какъ отецъ его былъ отправленъ въ заточеніе, можно вывести заключеніе, что Бурханъ-Эдинъ довольно искусно умѣлъ сохранить и дружбу главарей комитета «Единенія и прогрессъ» и не потерять «любовь» низложеннаго падишаха. Послѣдній, какъ извѣстно, изъ всѣхъ сыновей только одного Бурханъ-Эдина называлъ своимъ «любимымъ сыномъ». Столь же прочны, повидимому, симпатіи къ принцу и нынѣшняго султана, Мехмеда V, родного дяди Бурханъ-Эдина, который нашелъ возможнымъ оставить племянника на военной службѣ: принцъ числится лейтенантомъ турецкаго флота. Вполнѣ понятно, что всѣхъ этихъ похвальныхъ качествъ принца еще мало для того, чтобы онъ долго сохранилъ за собою албанскій престолъ, на который возведенъ столь неожиданно и быстро. Судьбы Албаніи, въ концѣ-концовъ, будутъ рѣшать не албанскіе главари и не члены комитета «Единеніе и прогрессъ», а великія европейскія державы, въ числѣ прочаго наслѣдія нынѣшней войны».

На восточномъ фронтѣ.

ВЪ ЗАВОЕВАННОЙ ОБЛАСТИ.

(Отъ нашего корреспондента).

Среди многочисленныхъ разсказовъ жителей галиційскаго Тарнополя объ ихъ разнообразныхъ переживаніяхъ съ момента объявленія войны до вступленія въ городъ русскихъ войскъ обращаютъ на себя вниманіе факты, передаваемые ими объ отношеніяхъ австрійскихъ властей къ многочисленнымъ въ этомъ округѣ «москвофиламъ», или, вѣрнѣе сказать, русинамъ, не стѣснявшимся открыто выказывать или проявлять тѣмъ или инымъ образомъ свои симпатіи къ русскимъ. Судя по этимъ разсказамъ, преслѣдованія «москвофиловъ» или въ послѣднее время прямо характеризовались звѣрскими истязаніями. Ихъ, —разсказывалъ намъ житель Тарнополя,—почти ежедневно приводили въ намъ въ городъ изъ окрестныхъ деревень на подводахъ связанными по рукамъ и ногамъ и страшно избитыми; здѣсь на нихъ еще натравливали «патріотовъ», которымъ сначала безпрепятственно представляли возможность новыхъ избіеній и истязаній уже отъ имени будто «возмущеннаго ихъ агитацией народа». Когда же эти истязанія стали угрожать жизни арестованныхъ, то въ роли «спасителей» обычно выступали мѣстныя власти, которыя отвозили еле живыхъ «москвофиловъ» въ другіе пункты, преимущественно во Львовъ.

Тотъ же собесѣдникъ передалъ намъ о нѣсколькихъ случаяхъ обвиненія «москвофиловъ», главнымъ образомъ, сельскихъ священниковъ въ измѣнѣ отечеству. Священники эти были на глазахъ прихожанъ присуждены къ смертной казни и тутъ же повѣшены. Само собой разумѣется, что при осужденіи этихъ «москвофиловъ» методъ доказательствъ вины и осужденія ихъ примѣнялся самый «упрощенный» и «доказательства» обвиненія почти исключительно сводились къ оговорамъ подозрительныхъ личностей. Нечего говорить также и о томъ, насколько всѣ эти безпричинныя расправы вліяли на настроеніе русскихъ и усиленіе ихъ благожелательнаго отношенія къ занявшимъ въ скорости Тарнополь.

Въ первые дни послѣ вступленія въ Тарнополь властями было объявлено, чтобы наравнѣ съ русскими денежными знаками въ житейскомъ обиходѣ продолжались приниматься и австрійскіе, по расчету 40 к. за крону. Чрезъ нѣсколько дней стоимость кроны была нѣсколько понижена и установлена по расцѣнкѣ въ 30 к. Мѣстные жители, однако, указали, что подобное значительное пониженіе обмѣнной стоимости австрійской монеты весьма неблагопріятно отразится на ихъ благосостояніи, такъ какъ цѣнность ихъ имущества установлена по расчету австрійской монеты, соотвѣтствующему обычному курсу. Послѣ этого, къ удовольствію всего мѣстнаго коренного населенія, власти возстановили норму расцѣнки кроны въ 40 коп.

Л. И.

— Помощникъ черниговскаго полиціймейстера К. Ф. Монастырскій назначенъ уѣзднымъ начальникомъ въ г. Тарнополь (Галиція).

ЗНАЧЕНІЕ ПЕРЕМЫШЛЯ.

Отступленіе австрійцевъ, направленное на рѣку Санъ, естественно, выдвигаетъ большую роль того плацдарма, на который базировались австрійцы — Краковъ — Перемышль — Ярославъ. Такъ какъ въ настоящее время въ раіонъ операцій входятъ изъ этихъ 3 крѣпостей послѣдняя 2, причемъ наибольшее значеніе имѣетъ Перемышль, то представляется важнымъ выяснить значеніе этой крѣпости.

Перемышль — переправа на рѣкѣ Санѣ—важнѣйшій узелъ дорогъ центральной Галиціи, лежащій притомъ на удобнѣйшемъ направленіи отъ русской границы ко 2-ой столицѣ Австро-Венгріи — Будапешту.

При постройкѣ пояса фортовъ австрійскіе инженеры, видимо, старались обезпечить прежде всего войска, переправляющіяся черезъ рѣку Санъ.

Такъ какъ предусматривалась переправа черезъ рѣку Санъ съ праваго берега на лѣвый, — то наиболѣе далеко удалены отъ мостовъ форты праваго берега. Здѣсь они выдвинуты на 11 верстъ за исключеніемъ 2 фортовъ, которые выдвинуты на разстояніе до 8 верстъ.

Такимъ образомъ аттакующій не можетъ обстрѣлять мостовъ. Зато на лѣвомъ берегу рѣки Санъ форты выдвинуты всего на 6—5 верстъ, такъ какъ лѣвый берегъ уже входитъ во внутреннюю площадь укрѣпленнаго рѣчнаго треугольника — Краковъ — Сандомиръ — Перемышль.

Такимъ образомъ, наиболѣе сильной является та сторона, которая можетъ подвергнуться аттакѣ. Здѣсь наиболѣе сильные форты, расположенные притомъ въ двѣ линіи и здѣсь наиболѣе удалены форты отъ мостовъ, что лишаетъ возможности аттакующаго покрывать выстрѣлами черезъ форты большое разстояніе до мостовъ.

Всѣ части крѣпости связаны между собою сѣтью крѣпостныхъ шоссейныхъ и рельсовыхъ путей, имѣющихъ около 100 верстъ протяженія.

Всего въ крѣпости Перемышль построено: 9 большихъ долговременныхъ фортовъ съ броневыми куполами для орудій дальняго и ближняго боя. 10 малыхъ долговременныхъ фортовъ съ броневыми куполами. 16 большихъ полудолговременныхъ фортовъ безъ броневыхъ куполовъ. 6 малыхъ фортовъ. 15 верстъ круговой центральной ограды, состоящей изъ 5 большихъ редутовъ и 20 малыхъ, связанныхъ между собою высокимъ валомъ. 100 верстъ крѣпостныхъ желѣзныхъ дорогъ. Промежуточные пороховые погреба и проч.

Нѣсколько труднѣе разрѣшить вопросъ о количествѣ орудій. Вслѣдствіе широкаго примѣненія броневыхъ куполовъ, какъ для большихъ орудій, такъ и для малыхъ-противошгурмовыхъ, вѣроятно, значительно сокращено число орудій.

Можно, однако, предполагать, что на вооруженіи крѣпости Перемышля имѣется до 1200 орудій.

Минимальный гарнизонъ Перемышля можетъ быть исчисленъ въ 90 тысячъ человѣкъ, а считая и строевыхъ: штабы, интендантство солдатъ, жандармовъ и проч., — до 100 тысячъ человѣкъ.

Слѣдовательно, Перемышль является весьма сильной крѣпостью, которая имѣетъ гарнизонъ лишь на половину меньшій, чѣмъ въ Парижѣ, гдѣ, какъ извѣстно, гарнизонъ составляетъ 200 тысячъ человѣкъ.

Активныя дѣйствія такого гарнизона, опирающагося на большую крѣпость, могутъ имѣть весьма серьезный характеръ, хотя, какъ извѣстно, австрійцы не особенно любятъ активныя выступленія и всегда предпочитаютъ пассивную оборону и отсиживаніе за стѣнами укрѣпленія.

АЭРОПЛАНЫ НАДЪ ЛИБАВОЙ.

«Либ. В.» сообщаетъ, что ночью на вторникъ снова былъ замѣченъ аэропланъ надъ Московскимъ предмѣстьемъ. Въ него стрѣляли. Теперь для борьбы съ непріятельскими летчиками городовые, стоящіе на постахъ, вооружены винтовками военнаго образца.

ПОЛЯКИ И ВОЙНА.

Въ «Humanisty Polskiego» напечатана статья Александра Свентоховскаго, въ которой маститый писатель, высказывалсь объ отношеніи поляковъ къ европейской войнѣ, протестуетъ противъ политическихъ дѣятелей Галиціи, которые въ нужный моментъ обнаружили совершенное незнаніе своего народа и его идеаловъ.

«Результатъ войны, — поясняетъ онъ, — дастъ побѣду либо европейской коалиціи, во что мы вѣримъ, либо германцамъ, во что мы не вѣримъ. Въ первомъ случаѣ галиційскій легіонъ будетъ признанъ партизанской кучкой, не имѣющей правъ регулярнаго войска, во второмъ — наивнимъ маркомъ, который сдѣлалъ свое дѣло и можетъ уйти. Tertium non datur. Слѣдуетъ замѣтить, что, высказывалсь за коалицію, мы не плывемъ подъ чужимъ парусомъ. По крайней мѣрѣ, поляки Ц. П., отдавая кровью дань русскому государству, обѣщавшему имъ устами Верховнаго Главнокомандующаго «соединеніе растерзаннаго отечества», и искренно желая ему побѣды, съ нетерпѣніемъ ждутъ момента, когда это обѣщаніе будетъ исполнено. Въ Галиціи это обѣщаніе объявлено обманомъ легковѣрія. Мы же думаемъ, что въ условіяхъ, которыя возникнутъ послѣ разгрома Германіи, воскресеніе Польши неизбѣжно. Но предположимъ, что на русской деклараціи можно поставить вопросительный знакъ; тогда германско-австрійская декларація устраняетъ всякое сомнѣніе. Первая еще обѣщаетъ соединеніе Польши, вторая — и этого не обѣщаетъ. А вѣдь въ этомъ и заключается сущность нашихъ стремленій, желаній, мечтаній.

Я, лично, признаюсь, предпочелъ бы видѣть соединенную Польшу подъ самымъ суровымъ гнетомъ, чѣмъ раздробленную подъ тремя конституціями

ВЪ Ц. ПОЛЬСКОМЪ

— Въ бесѣдѣ съ сотрудникомъ „Dnja“ деп. Яронскій сообщилъ, что въ качествѣ польскихъ представителей остались теперь въ Петроградѣ гг. Велопольскій (членъ Гос. Совѣта) и деп. Гарусевичъ. Яронскій отмѣчаетъ чрезвычайно благосклонное отношеніе къ польскому вопросу царящее теперь въ столицѣ.

— Въ варшавскую чешскую дружину добровольцевъ записалось 800 человѣкъ.

Редакторъ польскаго журнала «Иллюстрированныя Вѣдомости» Прухникъ судился въ Вильнѣ, въ судебной палатѣ за помѣщеніе въ журналѣ стихотворенія «Проклятіе слезамъ» и статьи, въ которыхъ усмотрѣнъ призывъ къ бунтовщичеству съ цѣлью пріобрѣтенія правъ свободы польскому народу. Прухникъ оправданъ.

ЕВРЕИ И ВОЙНА.

— Въ бесѣдѣ съ представителями лодзинской евр. общины А. И. Гучковъ заявилъ, что онъ на мѣстѣ убѣдился въ лживости антисемитскихъ измышленій. Онъ обѣщалъ предложить „Нов. Времени“ воздержаться отъ печатанія сообщеній о „непатріотичности“ евреевъ; онъ также представитъ управленію „Краснаго Креста“ отчетъ, въ которомъ обрисуетъ эн

Австріей, попыталась бы создать рядъ, яко- независимыхъ государствъ, отдѣляющихъ сію отъ Европы. Побѣда Германія тяжелѣе его отозвалась бы именно на Англіи. Независимость и мощь британской имперіи непо- авимо пострадали бы.

что же будетъ при побѣдѣ противниковъ манія?

При быстрой побѣдѣ на западномъ театрѣ йны, Англія будетъ, навѣрное, играть глав- о роль въ выработкѣ условій мира, такъ къ именно блокада германскихъ портовъ ведетъ Германію къ кризису. Англія потре- тъ нейтрализаціи Кильскаго канала и раниченія численности германскаго флота. анція получитъ Эльзасъ и Лотарингію. Ан- не захочетъ, чтобы какія-либо державы че- чуръ усилились, хотя бы даже на счетъ щаго врага.

Если въ побѣдѣ надъ Германіей главная ль выпадетъ на долю французской арміи и побѣда достанется послѣ долгой и напря- нной борьбы, то Европа увидитъ очень купныя перемѣны въ соотношеніи силъ различ- хъ державъ. Эти перемѣны нельзя даже сей- съ предвидѣть.

Подводя итоги своимъ предсказаніямъ, Бел- къ даетъ такое резюме: кто бы ни побѣдилъ этой войнѣ, она неизбѣжно приведетъ къ чезновенію системы всеобщей воинской по- ности и умноженію и усиленію мелкихъ ударствъ.

Таково въ главныхъ чертахъ содержаніе статьи ллока, произведшей въ Лондонѣ, по словамъ рр. «К. М», большое впечатлѣніе.

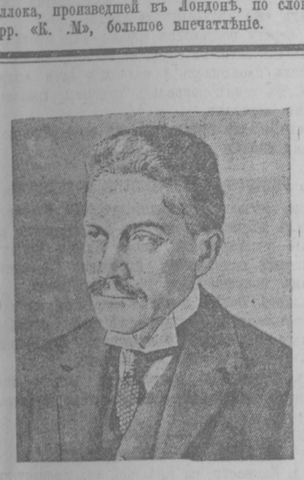

Князь Лихновскій, бывш. германскій посолъ въ Лондонѣ, командующій нынѣ 1-ой арміей на сѣверѣ Франціи.

ДУШУ РАЗДИРАЮЩАЯ КАРТИНА.

Корреспонденты, побывавшіе въ Льежѣ, раз- казываютъ, что дворецъ правосудія превра- щенъ въ главную резиденцію военнаго губер- натора. Всюду военная прусская служба, точно на маневрахъ. Въ губернаторскомъ дворцѣ со- держатся заложниками нѣсколько лицъ изъ ниславдуховенства и городской знати, въ швей- карской помѣщена стража. Ночью нѣмецкіе сол- даты спятъ не на соломѣ, но на толстыхъ брюссельскихъ коврахъ. По ночамъ окна во всѣхъ домахъ должны быть освѣщены неподъ- ёмнымъ свѣтомъ. Странное зрѣлище представ- ляетъ фортъ Лаженъ. По желанію Вильгельма взятіе послѣднихъ фортовъ послѣ паденія Льежа не должно было больше стоить ни одной капли нѣмецкой крови. Поэтому Лаженъ былъ обстрѣлянъ на разстояніи 13 километровъ та- кой артиллеріей. Подъ ударами гаубицъ, сво- ей толщиной въ нѣсколько метровъ были раз- биты на куски. Бетонныя глыбы величиною въ небольшой домъ, нагромождены въ безпорядкѣ, тяжелые купола броневыхъ башенъ расколоты. Подъ развалинами погребено около 150 тру- повъ. Подъ одной изъ громадныхъ глыбъ бе- тона можно различить тѣло безъ головы, но съ руками, прижатыми къ глыбѣ и точно силящимися столкнуть ее. Корреспонденты ѣздила смотрѣть фасадъ Намюра и на обратномъ пути видѣли го- родки Батисъ и Эрве почти сравненные съ зем- лей. Въ Эрве изъ 500 домовъ сохранилось 19. На дверяхъ домовъ бумажки съ надписью: «Мы не стрѣляемъ», или «Мы смирные люди», или «Пощадите невинныхъ».

ЯПОНСКО-ГЕРМАНСКАЯ ВОЙНА.

Три летчика изслѣдовали Кіао-Чао и бросали бомбы въ искровой телеграфъ. Изъ казармы вдругъ раздался оглушительный взрывъ, и летчики видѣли разбѣгавшихся во всѣ стороны людей. На крышѣ гостиницы «Фюрстенъ» махали флагомъ «Краснаго Креста». Нѣмцы обстрѣливали аэропланы и одинъ изъ нихъ поврежденъ въ 15 мѣстахъ. Летчики невредимы. Они установили существованіе новаго форта и доставили полное обслѣдованіе для навѣснаго огня артиллеріи.

Вышедшая въ Лункоу японская артиллерія дойдя до вышедшей изъ береговъ рѣки, возвратилась обратно. Территорія фортовъ затоплена разливомъ и операціи большихъ размѣровъ пока невозможны.

НА ОКЕАНСКОМЪ ПАРОХОДѢ.

Корреспондентъ «Corrierre della Sera» рисуетъ картину того, какъ вѣсть о войнѣ была принята на океанскомъ пароходѣ, шедшемъ изъ Мексики въ Сантъ-Андеръ. «Гуляя по палубѣ, мы поглядываемъ въ освѣщенное окошечко нашего радіотелеграфиста, котораго величаемъ Маркони. Сейчасъ онъ получаетъ газету: короткія, безпроволочныя извѣстія со всѣхъ концовъ міра. На вопросъ, что новаго, отвѣчаетъ: «Ничего особеннаго, празднества въ Лондонѣ, футбольный матчъ». Вдругъ онъ вскакиваетъ, выпучивъ глаза, и смотритъ на послѣднюю строчку, написанную механически. Что случилось? Германія объявила войну Россіи. Маркони попросилъ не шумѣть, чтобы можно было продолжать работу. Но это было ни къ чему. Континентамъ больше нечего было сказать другъ другу. Это внезапное глубокое безмолвіе, исчезновеніе всѣхъ другихъ интересовъ послѣ вѣсти о великой войнѣ произвело на насъ такое впечатлѣніе, точно что то небывалое, неслыханное надвинулось на шаръ земной и пріостановило жизнь народовъ. На разсвѣтѣ взвали, на горизонтѣ, показался большой пароходъ, внѣ обычнаго фарватера спѣшившій къ югу. Онъ бѣжалъ прочь отъ Франціи, Англіи и вооружающейся Европы. Безпроволочный телеграфъ передавалъ теперь судамъ только приказы о бѣгствѣ полнымъ ходомъ въ ближайшій нейтральный портъ. Десятки такихъ приказовъ бѣжали мимо нашего аппарата, разыскивая разсѣянныя на океанѣ суда. Нѣмецкія, французскія и англійскія военныя суда уже получили приказъ «Захватывайте!» Вѣсть о войнѣ разнеслась по всѣмъ океанамъ. Въ одинъ и тотъ же часъ большія радіотелеграфныя станціи разбросали ее во всѣ стороны. Началъ въ полдень Глэсбой, отозвался Нью-Іоркъ, повторилъ для болѣе отдаленныхъ станцій Буэносъ-Айресъ, услышали Аденъ, Гонконгъ и Іокогама и передали антиподамъ роковыя слова, четыре жутькихъ слова: «Германія объявила войну Россіи».

ПАПА-ВИЛЬГЕЛЬМЪ И ЕГО ВНУКИ.

Въ газетахъ приводится письмо императора Вильгельма кронпринцессѣ Цециліи:

«Радуюсь вмѣстѣ съ тобой первой побѣдѣ Вильгельма. Съ какимъ величіемъ поддержалъ его Богъ! Спасибо Ему! Я далъ Вильгельму Желѣзный крестъ первой и второй степеней. Оскаръ вмѣстѣ со своими гренадерами тоже блестяще отличился. Онъ получилъ вторую степень Желѣзнаго креста. Передай это Инцѣ-Маріи. Да поможетъ Господь мальчикамъ и въ будущемъ. Папа Вильгельмъ».

ЦѢНЫ НА ЖИЗНЕННЫЕ ПРИПАСЫ ВЪ ГЕРМАНІИ.

Кенигсбергскимъ магистратомъ опубликована такая такса на продукты: мясо бычье 45 к. ф., сосель восемь коп., овсяная крупа 18 к., картофель 85 коп. за пудъ, уголь 30 коп. за пудъ, по максимумъ одновременной продажи одному лицу 30 пудовъ въ день.

РАЗНЫЯ ИЗВѢСТІЯ.

«Вечернее Время» сообщаетъ: въ Лондонѣ за недѣлю вступило 23 тысячи добровольцевъ.

— Извѣстный французскій композиторъ Клодъ Дебюсси, вступившій въ ряды французской арміи, назначенъ командующимъ «русскаго легіона» въ Парижѣ.

Начало войны застало Нестерова въ Москвѣ, гдѣ онъ сдавалъ военному вѣдомству построенные заводомъ Дуксъ аэропланы. Онъ неустанно работалъ по теоріи воздухоплаванія и спроектировалъ устойчивый моноплан. Одновременно онъ разрабатывалъ другой проектъ аэроплана, напоминающаго управленіе полетами у птицъ. Проекты были готовы и за постройку ихъ уже взялся заводъ, но тутъ какъ разъ началась война. Нестеровъ восхищался подвигомъ Гарре, протаранившаго Цеппелинъ и говорилъ: «Такъ сдѣлалъ бы и я». Уѣзжая на войну онъ только и говорилъ, что о Цеппелинахъ и воздушной развѣдкѣ. О своихъ аэропланахъ онъ забылъ и передъ самымъ отъѣздомъ сказалъ: «Если вернусь съ войны, построю». Такъ и остались его планы на заводѣ Дуксъ

ВЪ Ц. ПОЛЬСКОМЪ

— Въ Петроковѣ пріостановлена газета «Chr. Piotr.» за антисемитскую статью по еврейскому вопросу.

— Въ Люблинѣ опубликованъ приказъ о томъ, что лица, которыя будутъ разспрашивать солдатъ, къ какой части они принадлежатъ, гдѣ они стоятъ, каковъ у нихъ провіантъ и пр., будутъ предаваться военному суду.

«N. G.» отмѣчаетъ, что въ Цѣхоцинскѣ нѣмецкій отрядъ ведетъ себя корректно, и тамъ ничего не слышно о калишскихъ и т. п. жестокостяхъ. Мѣстному польскому населенію нѣмцы раздаютъ прокламаціи, возвѣщающія полякамъ свободу. Любопытно, что познанскіе солдаты сопровождаютъ раздачу прокламацій такой репликой (по-польски): «Не вѣрьте имъ, собакамъ, братья! Они насъ даже изъ костеловъ выгоняютъ».

— «Times» пишетъ, что польскіе депутаты были оповѣщены въ свое время о предстоящемъ опубликованіи воззванія Верховнаго Главнокомандующаго и съ радостью привѣтствовали этотъ шагъ. «Но —спрашиваетъ газета — могутъ-ли депутаты, избранные при нынѣшнихъ условіяхъ, говорить за весь народъ? Могутъ-ли они забыть 1830 и 1863 гг.?» Газета отвѣчаетъ на этотъ вопросъ утвердительно.

ХОДАТАЙСТВО ГАЛИЦКО-РУССКАГО ОБ-ВА.

На собраніи галицко-русскаго общества, подъ предсѣдательствомъ еписк. Евлогія, принята резолюція о желательности поскорѣе устроить Прикарпатскую Русь, въ такомъ видѣ, который обусловливалъ бы полное сліяніе края съ общерусской культурой. Съ этой цѣлью проситъ правительство: возстанавливать по возможности при созданіи центровъ административнаго управленія старинные русскіе города — Галичъ, Теребовль, Бужскъ, Звенигородъ и избѣгать такихъ городовъ, какъ Тарнополь и Станиславовъ —административныхъ центровъ чужого владычества, назначать администрацію изъ русскихъ дѣятелей, умѣющихъ отстаивать русскіе интересы противъ всякихъ козней во избѣжаніе повторенія горькихъ опытовъ начала прошлаго столѣтія въ юго-и сѣверо-западномъ краѣ, ввести судебное и административное дѣлопроизводство сразу на русскомъ языкѣ, немедленно создать сѣть русскихъ школъ отъ низшихъ до высшихъ учебныхъ заведеній, одновременно закрывая учрежденія, созданныя для искоренения и извращенія русской культуры; раз пре- странить немедленно дѣятельность крестьянскаго и дворянскаго банковъ на Галицію.

ЕВРЕИ И ВОЙНА

Предсѣдатель правленія петроградской еврейской общины М. А. Варшавскій получилъ слѣдующую телеграмму: „Верховный Главнокомандующій благодарятъ еврейскую общину за выраженныя чувства и устройство лазарета для нуждъ дѣйствующей арміи. Генералъ Янушкевичъ“.

— Харьковскій раввинъ Ш. Б. Эйнтейнъ, передавая губернатору М. К. Катеринчу собранныя среди еврейскаго населенія въ пользу семей запасныхъ пожертвованія, ходатайствовалъ о разрѣшеніи временнаго пребыванія у родственниковъ, постоянно живущихъ въ Харьковской губерніи, евреевъ-бѣженцевъ изъ полосы, гдѣ происходятъ военныя дѣйствія. Выслушавъ съ большимъ вниманіемъ просьбу раввина, губернаторъ указалъ, что онъ не вправѣ давать такого разрѣшенія, но въ отдѣльныхъ случаяхъ онъ склоненъ удовлетворить подобныя ходатайства, при наличности особыхъ уважительныхъ причинъ. (Ю. Кр.)

ПРОТЕСТЪ ВАРШАВСКАГО РАВВИНАТА.

Въ «Днѣ» напечатанъ слѣд. протестъ варшавскаго раввина:

«Въ моментъ величественной борьбы всѣхъ объединенныхъ гражданъ, всѣхъ народовъ нашего великаго отечества съ общимъ врагомъ, когда во имя единаго святого дѣла пораженія непріятеля должна была бы исчезнуть всякая исповѣдная или національная рознь, въ газетѣ «Новое Время» появилась корреспонденція изъ Варшавы, полная ложныхъ доносовъ на еврейское населеніе, причемъ повторяется также пущенная злыми людьми темная и нелѣпая сплетня о томъ, будто въ неизвѣстномъ мѣстѣ и неизвѣстно когда найдено въ еврейскомъ гробу вмѣсто покойника на полтора милліона золота, як бы предназначеннаго для враго ъ о ечества. Раввинатъ и управленіе варшавской еврейской общины, сыны коей проливаютъ наравнѣ съ другими свою кровь на поляхъ сраженій за святое дѣло защиты отечества, считаютъ своимъ долгомъ выразить горячій протестъ противъ подобнаго рода завѣдомо лживыхъ и злыхъ инсинуацій, могущихъ возбудить опасную вражду среди мирнаго населенія, что считаемъ великимъ грѣхомъ передъ Богомъ, Царемъ и отечествомъ».

Предсѣдатель варшавскаго еврейскаго общинного управленія Михаилъ Бергсонъ.

Предсѣдательствующій въ раввинатѣ раввинъ А. Г. Перельмутеръ.

ШУТНИКИ.

Въ „Астраханск. Вѣстн.“ напечатанъ слѣдующій приказъ: „Красноярскій исправникъ, кол. секр. Аракчеевъ не исполнилъ моего распоряженія на томъ основаніи, что ему не извѣстно мѣстонахожденіе саратовскаго мѣстнаго лазарета. Саратовскій лазаретъ, по мнѣнію названнаго исправника, долженъ находиться въ г. Саратовѣ, а мѣстный въ г. Астрахани. Относя это къ неумѣстной шуткѣ исправника Аракчеева, подвергаю его домашнему аресту на семь дней и предваряю, что смѣшеніе имъ дѣла съ шуткой на будущее время будетъ мною признано доказательствомъ несоотвѣтствія его занимаемой имъ въ настоящее время должности.

Среди раненыхъ.

СРЕДИ РАНЕННЫХЪ АВСТРІЙЦЕВЪ

(Замѣтки врача).

II.

Австрійцы, раненые—военно-плѣнные... Привезли ихъ цѣлымъ поѣздомъ большой партіей до 500 человѣкъ въ «теплушкахъ» («теплушка»—это тотъ же товарный вагонъ съ общеизвѣстной надписью: «40 человѣкъ или 8 лошадей», въ которомъ устроены двумя ярусами нирокія нары [illegible] отсюда и названіе) и поставили въ одномъ изъ наиболѣе отдаленныхъ дворовъ желѣзнодорожной территоріи. И черезъ полчаса, несмотря на принятыя администраціей мѣры, около каждаго вагона образовалась значительная кучка народу— по преимуществу простого, сѣраго народа, желающаго посмотрѣть и поговорить съ «австрійцами».

Сразу завязываются хорошія добросердечныя отношенія. Начинаются разспросы о сраженіи, объ условіяхъ, при которыхъ попали въ плѣнъ, и пр. Всюду довольно оживленная бесѣда и... русскій языкъ!

Очень характеренъ этотъ эшелонъ раненыхъ для арміи «лоскутной» имперіи. Въ дальнѣйшемъ вся эта партія раненыхъ плѣнныхъ попала въ наши руки и я имѣлъ возможность составить себѣ еще болѣе ясное понятіе объ этническомъ составѣ этого кусочка австрійской арміи. Кого тутъ только нѣтъ! Рядовые съ типично русскими, вѣрнѣе, малороссійскими фамиліями и именами, угро-руссы, поляки, венгерцы и наконецъ почти въ томъ же числѣ, что и румыны и боснійцы—чистокровные, настоящіе нѣмцы.

Пытаюсь выяснить, не случайно ли въ этомъ эшелонѣ такое обиліе славянскаго элемента и насколько характеренъ онъ для всей арміи. При обходѣ раненыхъ попадается одинъ студентъ-медикъ львовскаго университета, полякъ, раненный въ обѣ ноги. Разъясняетъ, что большинство изъ нихъ подобраны и взяты въ плѣнъ въ бояхъ при Тарнополѣ и изъ тарнопольскаго же лазарета, захваченнаго русскими при взятіи ими этого города и что такое обиліе славянскаго элемента характерно для всѣхъ войсковыхъ частей, отправленныхъ на передовыя позиціи. Такимъ образомъ получаю подтвержденіе, что дѣйствительно австрійцы противъ русскихъ высылали въ первую очередь славянскіе полки.

У вагоновъ происходитъ любопытныя сценки. Хорошія довѣрчивыя отношенія налажены, разспросы почти закончены и въ одномъ мѣстѣ принимаются за осмотръ одежды нашихъ военнопленныхъ, разсматривая все самымъ тщательнымъ образомъ вплоть до пуговицъ, знакомятся, какая эта форма австрійцевъ, сравниваютъ съ нашей; тамъ, въ другомъ мѣстѣ примѣряютъ форменныя фуражки плѣнныхъ, дальше, и съ этимъ покончивъ, покупаютъ «на память» объ австрійцахъ ихъ трубки, мелкія монеты и пр. Въ иныхъ мѣстахъ уже снабжаютъ раненыхъ плѣнныхъ хлѣбомъ, мелкими деньгами, папиросами... одинаково и славянъ, и немногочисленныхъ настоящихъ нѣмцевъ.

Особнякомъ держатся венгерцы; они стоятъ въ сторонѣ, поглядывая нѣсколько безпокойно на происходящее вокругъ, вѣроятно потому, что абсолютно не знаютъ ни нѣмецкаго, ни какого-либо изъ славянскихъ языковъ.

Особенно привлекаетъ толпу одинъ силезскій жандармъ, вѣроятно, благодаря красивой формѣ и головному убору съ перьями. Стоитъ, молча покуривая трубку, и ни на что не реагируетъ.

Во дворѣ начинается раздача чая. Болѣе легко и въ руку раненые идутъ сами къ мѣсту раздачи; тѣмъ же, кому трудно ходить, приносятъ либо ихъ товарищи, либо, еще больше, сама тутъ же стоящая публика.

Венгерецъ-жандармъ и здѣсь не реагируетъ. Это обстоятельство очень волнуетъ, однако, добродушнаго желѣзнодорожника. Онъ все хочетъ выяснить, почему жандармъ не идетъ за чаемъ. Обращается къ нему послѣдовательно по-русски, по-польски, пытается объясниться съ ними жестами—безъ всякаго результата. Тогда желѣзнодорожникъ пускаетъ въ ходъ свои познанія въ «нѣмецкомъ» языкѣ, начинаетъ изъясняться съ нимъ... на еврейскомъ жаргонѣ.. и тоже безъ результата. Кончается все это тѣмъ, что желѣзнодорожникъ самъ бѣжитъ для него за чаемъ.

Въ концѣ поѣзда, у полицейской цѣпи, прекратившей дальнѣйшій доступъ къ прибывшимъ плѣннымъ, вижу какъ двое, типа московскихъ охотнорядцевъ, возмущаются добродушіемъ публики, снабжающей плѣнныхъ провизіей и деньгами. —Они нашихъ то добиваютъ, а мы имъ за это еще хлѣба и денегъ несемъ.

— Съ ними надо такъ же, какъ они съ нашими.

— Да тамъ—возражаетъ одинъ изъ толпы—почти все наши русины.

— Все равно сражались противъ насъ, одинъ разговоръ съ ними, значитъ, долженъ быть..

Черезъ полчаса около одной изъ теплушекъ я увидѣлъ одного изъ этихъ возмущавшихся добродушіемъ толпы. Повидимому, ему удалось пробраться черезъ полицейскую цѣпь и я видѣлъ, какъ онъ совалъ одному изъ нашихъ русину серебряную монету, приговаривая: [illegible]

Вечеромъ въ эвакуаціонномъ пунктѣ. Надо отсортировать и выбрать болѣе тяжело раненыхъ для спеціальныхъ «вагоновъ для тяжело-раненыхъ».

Большія залы народнаго училища, гдѣ помѣщается эвакуаціонная коммисія, сплошь уставлены кроватями, на которыхъ иногда по двое, иногда на двухъ кроватяхъ по нѣсколько человѣкъ поперекъ лежатъ раненые. Полумракъ. Быстро обходимъ по узкимъ проходамъ съ сестрами милосердія ряды раненыхъ и отбираемъ.

Иные изъ спящихъ безпокойно вскакиваютъ, другіе утомленные не реагируютъ и крѣпко спятъ.

Многіе молятся. Вотъ одинъ молодой полякъ на колѣняхъ застылъ въ глубокой молитвѣ, тамъ дальше бьетъ себя въ грудь, молясь, пожилой галиційскій, повидимому, еврей, и еще подалъ магометанинъ-боснецъ, сидя, мурлычетъ, вполголоса, напѣвая свою молитву.

Подходимъ къ жандарму-венгерцу. Сестра докладываетъ:

— Отказывается отъ пищи. Ничего не ѣлъ. Только стаканъ воды выпилъ..

Венгерецъ стоитъ у окна, куритъ свою трубку и молча смотритъ въ даль...

О чемъ онъ думаетъ?

Съ утра посадка и въ путь. У насъ большая работа. Многіе чуть ли не со дня сраженія не были перевязаны—при громадномъ количествѣ эвакуированныхъ раненыхъ—вещь неудивительная. При такихъ условіяхъ намъ не до разговоровъ.

Прихожу въ передній вагонъ отобрать наиболѣе нуждающихся въ перевязкахъ. Настроеніе раненыхъ хорошее, спокойное. Однако, санитаръ докладываетъ:

— Такъ что, ваше высокоблагородіе, безпокоятся—не въ Сибирь ли ихъ везутъ?

Успокаиваю. Однако, они знаютъ о Сибири?.. На станціяхъ, поскольку удается, отрываясь отъ работы, урывками взглянуть, раненыхъ австрійцевъ всюду встрѣчаетъ самый радушный пріемъ: привѣтствія, утѣшенія и различныя даянія. Даже и на станціяхъ въ казацкихъ станицахъ, мимо которыхъ проѣзжаемъ, не было абсолютно никакихъ враждебныхъ проявленій.

Однако, чѣмъ дальше, тѣмъ раненые становятся все болѣе безпокойными. Ихъ волнуетъ, видимо, то, что мы проѣзжаемъ родину столь страшныхъ имъ казаковъ. Затѣмъ, оказывается, кто-то пустилъ среди нихъ нелѣпый слухъ, будто ихъ везутъ, чтобы выбросить въ море. И когда намъ, согласно данному намъ маршруту, пришлось дѣйствительно проѣзжать у Азовскаго моря, этими несчастными овладѣло сильнѣйшее безпокойство, близкое къ паникѣ. Стоило много силъ ихъ успокоить..

И опять они сильно волновались при сдачѣ ихъ въ конечному мѣсту назначенія.

На утро слѣдующаго послѣ высадки дня пошли мы посмотрѣть на нашихъ австрійцевъ. Застали часть ихъ въ саду, отведенномъ для нихъ больницей, мирно бесѣдовавшими съ охранявшими ихъ казаками.

Отношенія, значитъ, и здѣсь налажены и за дальнѣйшую судьбу раненыхъ-австрійцевъ можно не безпокоиться..

Влад.

ОБРАЩЕНІЕ СЪ РАНЕНЫМИ.

А. М. Федоровъ, передавая въ «Рѣчи» свои впечатлѣнія при посѣщеніи въ виленскомъ госпиталѣ раненыхъ, приводитъ примѣры нѣмецкой жестокости, можетъ быть, въ самомъ дѣлѣ, основанной на заблужденіи внушенномъ имъ свыше, будто русскіе добиваютъ и истязаютъ раненыхъ.

«Еврей—солдатъ-запасной. Черная борода еще больше оттѣняетъ почти мертвенную блѣдность его интеллигентнаго лица. По профессіи онъ провизоръ. У постели его сидитъ родная сестра его и отецъ. На столикѣ у изголовья —свѣжія астры. У него отъ самаго плеча—нѣтъ лѣвой руки.

— Отбило шрапнелью? Или отхватилъ саблей кавалерист?

— Нѣтъ,—слабо шевеля губами, отвѣчаетъ онъ.—Отрѣзали здѣсь, въ госпиталѣ. Началась гангрена.

И я узнаю потрясающую исторію, которая можетъ послужить сюжетомъ для трагическаго разсказа объ ужасахъ войны.

Онъ былъ раненъ въ ногу и руку при Гольданѣ. Упалъ и остался на полѣ сраженія. Пролежалъ полъ дня, истекая кровью. Также подъ вечеръ былъ поднятъ нѣмецкими санитарами и брошенъ въ повозку, въ одну кучу съ другими ранеными.

Очутился онъ внизу по озки. На немъ лежалъ смертельно раненый нѣмецкій солдатъ, и кровь изъ его ранъ текла на лицо нашего раненаго, теплая липкая кровь, попадавшая въ уши, въ глаза и въ ротъ. Раненый на немъ стоналъ и судорожно корчился. Наконецъ, замолкъ, и, вдругъ, тѣло его стало такимъ тяжелымъ, что придавило совсѣмъ лежащаго внизу. А кровь все продолжала литься. Давило тѣло и заливала кровь.

Нѣмецъ умеръ, но и лежащій подъ нимъ потерялъ сознаніе.

Очнулся онъ, когда привезли на мѣсто. Но тутъ встрѣтилъ его не меньшій ужасъ. Четыре дня ему не хотѣли дѣлать перевязки.

На всѣ его мольбы отвѣчали съ злобной жестокостью:

— У васъ еще хуже обращаются съ нашими ранеными.

Напрасно несчастный разувѣрялъ ихъ. Они утверждали, что такъ имъ сказало начальство, а начальство знаетъ правду и не станетъ ихъ обманывать.

Только на пятый день русскіе взяли Гольдапъ, и онъ попалъ въ лазаретъ вмѣстѣ съ брошенными нѣмецкими плѣнными. Но началась гангрена, и руку пришлось отнять.

Теперь этимъ нѣмецкимъ плѣннымъ дано убѣдиться, что имъ гнусно лгало и обманывало ихъ начальство, на которое да падетъ кровь всѣхъ пострадавшихъ отъ этой варварской низости и проклятіе тѣхъ, кто презираетъ пріемы убійцъ и палачей»

РАЗСКАЗЫ РАНЕНЫХЪ

Интересный фактъ приводитъ раненый унтеръ-офицеръ, привезенный въ Петроградъ.

«Наши войска ушли впередъ, сражаясь съ непріятелемъ. На полѣ остался нашъ полковникъ и фельдфебель; оба были ранены. Въ это время къ нимъ подбѣжалъ австрійскій унтеръ-офицеръ. Прицѣлившись въ фельдфебеля, онъ произвелъ въ него выстрѣлъ изъ револьвера. Фельдфебель былъ убитъ. Австріецъ направился къ полковнику и сталъ въ него цѣлиться.

Полковникъ, не теряя мужества, едва смогъ подняться и, обратившись къ австрійцу спокойно сказалъ:

— Неужели ты не видишь, что я умираю отъ ранъ. Затѣмъ же ты будешь меня пристрѣливать?

Повидимому, на австрійца это произвело тяжелое впечатлѣніе. Онъ опустилъ револьверъ.

НА АВСТРІЙСКОЙ ГРАНИЦѢ.

Въ Ѳеодосію прибыли первые раненые офицеры одной изъ частей, принимавшей участіе въ дѣйствіяхъ отряда Брусилова (до Галича). Офицеръ Б—въ передалъ нашему корреспонденту о дѣйствующемъ фактѣ злоупотребленія австрійцами бѣлымъ флагомъ. Недалеко отъ Гнилой Липы изъ лѣсу вдругъ показался отрядъ австрійцевъ, человѣкъ въ 80. Было приказано открыть огонь, ряды австрійцевъ быстро начали таять. Въ это время какой-то австрійскій офицеръ началъ усиленно размахивать бѣлымъ платкомъ, въ виду чего стрѣльба была пріостановлена. Однако, с австрійской стороны стрѣльба въ этотъ моментъ усилилась особенно, и жертвами пали нѣсколько офицеровъ. Тогда Б., взявъ у солдата винтовкъ уложилъ и офицера съ бѣлымъ платкомъ и с сѣда его, продолжавшаго затѣмъ эту маниулцію. Отрядъ былъ почти весь уничтоженъ, и т гда выяснилось, что это былъ отрядъ, состоявш изъ офицеровъ, фельдфебелей и унтеръ-офицеровъ, выбранный для лучшей стрѣльбы по офицерамъ, причемъ вѣроломство съ бѣлымъ фл гомъ стало излюбленнымъ пріемомъ этого отряд

Въ числѣ раненыхъ прибылъ и денщикъ армянинъ Е—нцъ .Денщикъ проявилъ рѣдку преданность своему хозяину, не оставляя его и во время боя, въ концѣ-концовъ ок зался раненымъ въ ногу, и привезъ въ Ѳеодос

— Знаменитая Гнилая Липа, у которой зав зался 16 августа такой горячій бой, небольш рѣченка, въ 2—3 саж. ширины. Идти пришло по открытому мѣсту, подъ непрерывн. дожде шрапнелей. Однако, никакого вреда австрійск шрапнельный огонь не причинилъ, и только п леметы причинили урона атаковывавшимъ а стрійскія позиціи войскамъ

Историческій документъ.

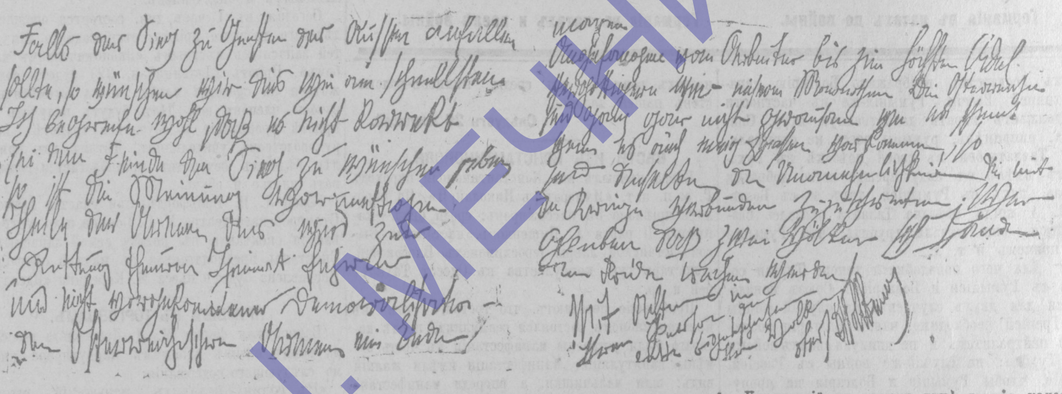

Вчера поѣздомъ прибылъ въ Одессу поручикъ Бѣлоконь-Заржицкій, сопровождавшій изъ Галиціи въ Россію большую партію плѣнныхъ австрійцевъ, взятыхъ подъ Львовомъ. Среди этой части плѣнныхъ въ числѣ 570 солдатъ находятся еще свыше 20 офицеровъ и самъ командиръ разбитаго нами австрійскаго полка, полковникъ Отто Фольтеръ, еще сравнительно молодой человѣкъ.

Разставаясь съ поручикомъ Бѣлоконь-Заржицкимъ, плѣнный полковникъ сдѣлалъ въ записной книжкѣ русскаго офицера слѣдующую собственноручную запись на нѣмецкомъ языкѣ. Въ виду чрезвычайной характерности этой записи приводимъ ее дословно.

„Если суждено, чтобы побѣда досталась русскимъ, то мы всѣ желаемъ, чтобы это произошло какъ можно скорѣе. Я знаю, что не хорошо желать побѣды противнику, но таково желаніе здравомыслящей части арміи и населенія. Это единственный выходъ изъ ужасовъ войны, который положитъ конецъ небывалой деморализаціи въ австрійской арміи. Мы обожаемъ своего престарѣлаго кайзера отъ послѣдняго рабочаго до самыхъ верховъ населенія. Австрійцы не звѣри и если и были эксцессы, то они вызваны растерянностью нашего добраго народа. Мы всѣ горячо вѣримъ, что скоро два народа еще протянутъ другъ другу руки мира.

Уважающій въ вашемъ лицѣ лучшія качес вашей націи.

Полковникъ Отто Фольтеръ

Другой австрійскій плѣнный офицеръ, прит лежащій къ генеральному штабу, Регинсъ, го рилъ нашему поручику, прекрасно владѣющ нѣмецкимъ языкомъ, что австрійцы не ожид встрѣтить непріятеля такъ прекрасно подго ленными къ принятію боя.

Не думали австрійцы также, что у русск такой энтузіазмъ

Убитые, раненые и плѣнные.

Въ «Рус. Инвалидѣ» напечатано:

Убитые: капитанъ Агамалянцъ Агамалъ Аствапатуревичъ, генералъ-лейтенантъ Бельгардъ Владиміръ Карловичъ, прапорщикъ Благовѣщенскій, прапорщикъ Вержбовскій, капитанъ Владиміръ Леонидовичъ, поручикъ Ємельяновъ Владиміръ Алексѣевичъ, прапорщикъ Ерузинскій, прапорщикъ Каргополовъ, полковникъ Комаровъ Петръ Дмитріевичъ, подпоручикъ Кондратьевъ Григорій Капитоновичъ, капитанъ Крассовскій Іосифъ Генриховичъ, капитанъ Лысковцевъ Федоръ Трофимовичъ, капитанъ Рогойскій Владиміръ Іосифовичъ, прапорщикъ Яковлевъ.

Умеръ отъ ранъ полковникъ Гранниковъ Александръ Александровичъ.

Ранены: капитанъ Авшаровъ Ос. Аваковъ., шт.-кап. Арбузовъ Сем. Ник., капитанъ Архиповъ Ив. Иван., капитанъ Бао Вас. Иван., прапорщикъ Борейша, подпор. Васильевскій, кап. Варваринскій Сергѣй Викторовичъ, подпоруч. Векшинскій, подпорч. Гапеевъ Ив. И. шт.-кап. Гамратъ, Курекъ Ант. Григ., прапорщ. Горбуновъ, полк. Григорьевъ Дмит. Ник., прапорщикъ Гуляевъ, подпоруч. Ивакинъ, капит. Имшенецкій Алекс. Самуил., прапорщикъ Іогансонъ, капит. Католикъ Геор. Конст., капитанъ Комно Николай Алексѣевичъ, подпоруч. Коршуновъ Михаилъ Александровичъ, прап. Коряковъ, капитанъ Кухаревъ, Николай Ивановичъ, капитанъ Лазаренко Петръ Ивановичъ, подпор. Магаловъ Константинъ Арчиловичъ, капитанъ Михайловъ Иванъ Борисовичъ, штабсъ-капитанъ Озолинъ Артуръ Ивановичъ, подпор. Олоровскій Павелъ Павловичъ, подпор. Орловъ Николай Васильевичъ, подпоруч. Петровъ Александръ Николаевичъ, подпор. Викторовскій, штабсъ-кап. Пинчукъ Иванъ Андреевичъ, прапорщ. Поздняинскій, капит. Полянскій Николай Ивановичъ, штабсъ-капитанъ Пузаковъ, Анатолій Яковлевичъ, капитанъ Савостьяновъ Федоръ Николаевичъ, полковникъ Селецкій Николай Семеновичъ, поруч Сенюшинъ Дмитрій Григорьевичъ, полковникъ Сипайло Александръ Ивановичъ, капитанъ Тюриковъ Павелъ Владиміровичъ, капитанъ Хашковскій Дмитрій Михайловичъ, подпор. Хвощинскій Владиміръ Алексѣевичъ, штабсъ-капитанъ Хмелевскій Александръ Алексѣевичъ, подпоруч. Хохловъ Михаилъ Никаноровичъ, прапорщ. Хохловъ, штабсъ-капитанъ Чернавскій Александръ Григорьевичъ, подпоруч. Шеляпинъ Павелъ Павловичъ, капитанъ Юркевичъ Игорь Владиміровичъ, полковникъ Юрьевъ Владиміръ Петровичъ, полковникъ Эккерсдорфъ Феофилъ Александровичъ, капитанъ Янковскій Петръ Петровичъ.

Контужены: подпор. Атабеговъ Дм. Георг., подполк. Ерихайловъ Ив. Ив., подпор. Жаровъ Фед. Фед. , шт.-кап. Кисель-Дорошницкій Ал. Ант., подпор. Лелякинъ Вяч. Вас., поруч. Тимощенко Мих. Ив.

Безъ вѣсти пропали: полковникъ Адденъ Сам. Ив., кап. Аничковъ Ник. Мод., подп. Атамановъ Вл. Вас., кап. Бондаревъ Петръ Іос., шт.-кап. Бондаревъ Сем. Мих., кап. Бочкаревъ Конст. Апол., подпор. Булаевъ Вл. Як., кап. Великодный Ник. Григ., полковникъ Голдобинъ Пав. Павл., поруч. Григорьевъ Ал. Георг., прапорщ. Жаба, прапорщ. Крейцбергъ, шт.-кап. Маяковскій Конст. Андр., подполк. Найсбергъ Леонъ Ив., прапорщикъ Плющевскій-Плющикъ, кап. Поповъ Викт. Ивановичъ, подпор. Сироткинъ Георг. Мих., прапорщикъ Штейнъ и шт.-кап. Эманъ Анат. Петровичъ.

Раненъ и остался въ строю генералъ-лейтенантъ ханъ Гусейнъ-Нахичеванскій

— Въ Петроградѣ отслужена панихида по полковн. Вл. Дм. Панкратьевѣ.

— Въ Вильнѣ отслужена панихида по полковникѣ Орловѣ. По желанію прибывшей въ Вильну жены покойнаго, тѣло Орлова отправлено 26 августа ночью на родину въ гор Ржевъ.

— Въ Харьковѣ отслужена панихида по прапорщикѣ запаса Бор. Ал. Десятовѣ. (Утро).

Въ Екатеринославъ прибыли раненые офицеры:

Георг. Вильг. Шантіе, подпор., Конст. Мих. Муравьевъ, подпор. Вас. Вас. Рѣденковъ, есаулъ, Лев

Воинственная Германія.

РИС. MAD.

Германія въ латахъ до войны.

Германія въ латахъ и послѣ войны.

...ихъ государствъ изображать Болгарію непа... стницей Россіи. Румынія-же въ частности продолжаетъ играть двойственную игру. Сна... ...ла, напримѣръ, румыны вовсе не скрывали, что Таалатъ-бей въ своей поѣздкѣ въ Бухарестъ имѣлъ въ виду прежде всего добиться союза, какъ съ Румыніей, такъ и съ Болгаріей. А когда поѣздка Талаата оказалась безплодной, они начали трубить, что Румынія ... причемъ и т. д.

— Для чего понадобился теперь Турціи союзъ съ Румыніей и Болгаріей? Союзъ понадобился для двухъ случаевъ: на случай войны ... Греціей необходимо, чтобы Болгарія соблюдала нейтралитетъ и не двинула своихъ войскъ ... Турцію; на случай-же войны съ Россіей, нужно, чтобы Румынія и Болгарія не пропустили черезъ свою территорію русскихъ войскъ. Какъ бы то ни было, но миссія Таалата провалилась. А провалилась она потому, что въ Болгаріи пришли къ заключенію, что сейчасъ немыслимо какое-бы то ни было соглашеніе ... Турціей.

— Всякіе толки о мобилизаціи Болгаріи, конечно, ложны. Во всякомъ случаѣ, если бы ... пришлось мобилизоваться, то только въ томъ случаѣ, если бы Турція объявила Греціи войну и сдѣлала попытку прорваться въ Грецію черезъ Болгарію. Пока-же Болгарія — единственное на Балканахъ немобилизованное государство.

— Не предъявляя никакихъ опредѣленныхъ требованій, Болгарія убѣждена, что за соблюденіе нейтралитета она, по окончаніи войны, получитъ соотвѣтствующую компенсацію. Въ Софіи, по крайней мѣрѣ, оффиціально говорятъ, что русская власть, добиваясь нейтралитета Болгаріи, обѣщала соблюдать ея интересы.

— На чьей сторонѣ симпатіи Болгаръ въ борьбѣ славянъ съ нѣмцами, видно хотя бы изъ того, что сербы свободно вакупаютъ теперь въ Болгаріи зерно, обувь и т. п. Оппозиціонныя партіи въ послѣднихъ своихъ засѣданіяхъ единодушно высказались за необходимость оставленія коалиціоннаго кабинета, дабы разъ ...

А.

Протестъ.

(Письмо въ редакцію).

М. г., г. редакторъ!

Разрѣшите напечатать на столбцахъ вашей газеты слѣдующій нашъ протестъ.

Наша родина переживаетъ годину тяжелыхъ испытаній. Грозно возсталъ передъ нею призракъ войны. Въ эту пору тѣснѣе чувствуется связь съ родиной, съ соотечественниками. Опасность, которой подвержена родина, внушаетъ потребность объединенія и совмѣстнаго отраженія противника. Къ этому чувству всеобщаго объединенія призывалъ нашъ Великій Монархъ съ высоты престола, оно сквозило въ историческомъ засѣданіи Госуд. Думы и громкимъ эхомъ отозвалось въ душѣ подданныхъ Россіи. Каждый сознательный и благомыслящій гражданинъ долженъ былъ понять, что насталъ часъ искупительныхъ жертвъ—и съ радостью приноситъ свою дань на алтарь родины.

Въ этомъ крестномъ ходѣ къ жертвеннику на общаго отчизны не отстали и мы, нѣмцы-колонисты. Исторія крѣпкими узами связала нашу судьбу съ судьбою Россіи. Уже почти 1½ столѣтія мы называемъ Россію нашимъ отечествомъ, и ничто не омрачало нашихъ дружественныхъ отношеній съ русскимъ народомъ. Кровью и матеріальными жертвами освящено это содружество. Правительство и русское общество убѣждены въ нашей лойяльности. Съ рѣдкимъ единодушіемъ и отзывчивостью мы и теперь откликнулись на зовъ родины и плотно сомкнулись въ исполненіи своего долга передъ нею. Мобилизація въ нѣмецкихъ колоніяхъ прошла образцово. Плечо о плечо сражается нѣмецъ-колонистъ съ русскимъ, и оба они одухотворены однимъ и тѣмъ же чувствомъ: что они исполняютъ священный долгъ передъ общей родиной. Многіе изъ нихъ уже теперь полегли костьми. Неумѣстно тутъ перечислять и всѣ тѣ матеріальныя жертвы, которыя безпрекословно отъ всей души поступаютъ отъ нѣмецкихъ колонистовъ.

Въ это тяжелое время, когда каждый изъ насъ имѣетъ сына, брата или другого родственника въ рядахъ сражающихся, въ сердцахъ нѣмецкихъ колонистовъ съ болью отзываются несправедливые выпады и укоры «Русской Рѣчи». Этотъ органъ, скоро забывъ призывъ нашего Государя къ единенію и прекращенію распрей, начинаетъ возбуждать гоненіе на насъ и даетъ полный просторъ своему безудержному шовинизму. Грубой рукой онъ срываетъ оскверняетъ чистоту нашихъ жертвъ, обвиняя насъ въ лицемѣріи и въ скрываемыхъ симпатіяхъ къ Германіи. Завѣдомо онъ сѣетъ преступное сѣмя разлора и вражды. Въ такую серьезную пору это не только несправедливо и безчеловѣчно по отношенію къ намъ, но и неразумно и преступно передъ родиной.

Яркое выраженіе находятъ эти посягательства на нашу добрую репутацію въ № 2599 названной газеты, въ статьѣ: «Нѣмецкое засилье», написанной изъ села Маріинскаго, Одесскаго уѣзда. Авторъ статьи находитъ переживаемый моментъ какъ разъ удобнымъ для сведенія личныхъ счетовъ съ несимпатичными ему нѣмцами и возводитъ гнусную клевету на жителей села Маріинскаго. Выступая глашатаемъ правды и справедливости, онъ самъ грубо искажаетъ истину, обнаруживая одновременно съ этимъ и полное невѣжество и незнаніе общественныхъ организацій нашей колоніи. Можетъ быть, это смѣкнетъ объяснить, насколько онъ интересовался и искалъ сближенія съ колонистами.

Не входя въ детальное разсмотрѣніе сдѣланныхъ имъ искаженій мы, нижеподписавшіеся поселяне села Маріинскаго, находимъ, что безчестно и необдуманно выступать въ это время противъ насъ съ такими ложными донесеніями. Мы обращаемся къ русскому общественному мнѣнію и протестуемъ противъ происковъ «Русской Рѣчи», возбуждающей и натравливающей подданныхъ русской и нѣмецкой національностей другъ противъ друга. Мы протестуемъ во имя справедливости и во имя павшихъ уже въ эту войну нашихъ воиновъ изъ среды нѣмцевъ-колонистовъ нашей колоніи.

Слѣдуетъ 26 подписей.

ВѢСТИ ИЗЪ КОНСТАНТИНОПОЛЯ.

Вчера прибылъ изъ Константинополя пароходъ Р. о. п. и т. «Императоръ Николай II». На пароходѣ пріѣхало 55 пассажировъ; среди нихъ—капитанъ II ранга А. Нищенковъ, настоятель Высоко-Деганской лавры іеросхимонахъ Варсонофій, секретарь тур. консульства въ Одессѣ Тахаръ-бей и др.

Прибывшіе передаютъ, что третьяго дня въ Константинополѣ состоялся селямликъ, послѣ котораго были устроены манифестаціи въ честь отмѣны капитуляцій. Манифестаціи имѣли жалкій видъ: шли мальчишки, а впереди манифестантовъ турокъ билъ въ барабанъ. Манифестанты большей частью ходили по европейскимъ кварталамъ, и манифестаціи, такимъ образомъ, пріобрѣтали характеръ вызова.

Работы въ укрѣпленіяхъ, по словамъ пассажировъ, продолжаются съ прежней интенсивностью.

КЪ ПОЛОЖЕНІЮ ХЛѢБНОЙ ТОРГОВЛИ.

Въ свое время никол. биржевой комитетъ возбудилъ ходатайство о разрѣшеніи государственному банку возобновить выдачу ссудъ подъ зерновые продукты. Ходатайство это было частично удовлетворено,—ссуды выдаются подъ хлѣбъ, находящійся въ элеваторѣ. Такая половинчатая льгота, въ сущности почти никакого облегченія хлѣботорговцу, а тѣмъ болѣе земледѣльцу не приносящая, побудила никол. биржевой комитетъ въ своемъ послѣднемъ экстренномъ собраніи постановить о возобновленіи ходатайства до удовлетворенія его въ полномъ объемѣ.

ПРИБЫТІЕ ПАРОХОДА «В. К. АЛЕКСАНДРЪ МИХАЙЛОВИЧЪ».

На прибывшемъ вчера изъ Галаца пароходѣ Русскаго Дунайскаго пароходства «В. К. Александръ Михайловичъ» пріѣхало изъ за-границы 34 человѣка. Среди нихъ и одна, какъ постоянно живущая въ Одессѣ.

Насколько стали сердечными отношенія румынъ къ русскимъ, видно изъ слѣдующаго факта, передаваемаго пассажирами «В. К. Александра Михайловича». Еще недавно румыны и въ особенности офицеры были очень сдержанны по отношенію къ русскимъ. А третьяго дня, когда русскіе были въ Галанѣ, въ мѣстномъ саду по требованію публики, среди которой было много офицеровъ, были исполнены сначала французскій, затѣмъ русскій и, наконецъ, румынскій гимны. Гимны восторженно принимались публикой, вообще очень тепло отнесшейся къ русскимъ.

ПРИБЫТІЕ ПАР. «НЕРО».

Вчера около 9 ч. вечера прибылъ изъ Марселя пароходъ «Messageries Maritimes «Неро». На пароходѣ пріѣхало болѣе 230 пассажировъ.

РАСПИСАНІЕ ПОѢЗДОВЪ НА 31 АВГУСТА.

Юго-зап. дороги.

Отходъ изъ Одессы.

Въ Кіевъ: 1) скорый поѣздъ № 8 съ вагонами всѣхъ 3-хъ классовъ и чайнымъ буфетомъ—въ 10 ч. 30 м. утра; 2) поѣздъ № 298 4-й класса съ вагонами 4-го кл.—въ 4 часа 21 м. пополудни; 3) скорый поѣздъ № 6—въ 6 час. 15 мин. вечера; 4) почтовый поѣздъ № 4—въ 9 ч. 20 м. веч.

Въ Кишиневъ: поѣздъ № 2Б—въ 6 ч. 5 м. в.

Въ Унгени: поѣздъ № 24—въ 6 час. утра

Въ Знаменку: почтовый поѣздъ № 12 съ двумя прямыми вагонами на Харьковъ въ 11 час. 10 мин. веч

Приходъ въ Одессу.

Изъ Кіева: 1) поѣздъ № 3 въ 9 ч. 10 м. утра; 2) поѣздъ № 311 (4-й классъ)—въ 8 ч. 49 мин. веч.; 3) скорый поѣздъ № 5—въ 10 ч. 55 м. утра; 4) скорый поѣздъ № 7—въ 7 час. 10 мин. веч.

Изъ Кишинева: поѣздъ № 1Б въ 12 ч. 34 м. дня

Изъ Унгени: поѣздъ № 23—въ 11 ч. 25 м. веч

Изъ Знаменки: поѣздъ № 11—въ 7 ч. 31 мин. утра.

«Одесса-Бахмачъ».

Отходъ изъ Одессы—6 ч. 30 м. веч.

Приходъ въ Одессу—въ 10 ч. 45 м. утра со ст. „Бобринская" и изъ друг. пунктовъ—Полтавы, Черкассъ и Москвы.

Помощь раненымъ и запаснымъ.

ОБЪ ОТПРАВКѢ КОРПІИ ВЪ ЛАЗАРЕТЫ.

Насъ просятъ обратить вниманіе частныхъ лицъ, жертвующихъ корпію непосредственно въ лазареты, на то, что самое главное условіе при этомъ передъ отправкой—тщательная стерилизація, а также упаковка корпіи свѣдущими людьми, спеціалистами или учрежденіями. Отправленная корпія нестерилизованная можетъ причинить больше вреда, чѣмъ пользы, такъ какъ на мѣстахъ нѣтъ ни приспособленій, ни времени для стерилизаціи. У насъ въ Одессѣ имѣются обширныя приспособленія для этой цѣли при университетскихъ клиникахъ. Корпію, заготовляемую обществомъ «Соколъ» совмѣстно съ чешскимъ обществомъ, любезно согласились стерилизовать и соотвѣтствующимъ образомъ упаковывать въ агрономической лабораторіи Императорскаго Новороссійскаго университета.

СРЕДИ ФАБРИКАНТОВЪ.

Изыскивая средства для сооруженія и оборудованія особаго лазарета для раненыхъ воиновъ, устраиваемый одесскимъ обществомъ фабрикантовъ и заводчиковъ, совмѣстно съ одесскимъ отдѣленіемъ Императорскаго техническаго общества, комитетъ о-ва фабрикантовъ намѣтилъ среди другихъ источниковъ періодическія процентныя отчисленія хозяевъ и служащихъ на фабрикахъ и заводахъ гор. Одессы. Желая выяснить, какихъ размѣровъ могутъ достигнуть эти отчисленія, комитетъ общества обратится къ фабрикантамъ съ соотвѣтствующимъ запросомъ, на который проситъ дать отвѣтъ въ теченіе трехъ дней.

ВЪ ОБ-ВѢ «СОКОЛЪ».

Въ гимнастическомъ обществѣ «Соколъ» идетъ дѣятельная работа по оказанію помощи раненымъ и больнымъ воинамъ. Въ зданіи коммерческаго училища Императора Николая организована мастерская бѣлья, гдѣ весьма энергичное участіе принимаютъ представительницы мѣстной чешской колоніи съ г-жей Пахманъ во главѣ. При участіи проф. Завьялова и доктора Цѣновскаго организуются для членовъ о-ва «Соколъ» курсы братьевъ и сестеръ милосердія въ помѣщеніи «Скорой помощи».

Сегодня, въ 12 час. дня, созывается экстренное собраніе членовъ общества въ помѣщеніи «Кружокъ спортъ» (Сабанѣевъ мостъ, 3).

СЕСТРЫ МИЛОСЕРДІЯ.

Мѣстное учебно-окружное начальство получило извѣщеніе министерства народнаго просвѣщенія, что учительницы начальныхъ народныхъ школъ могутъ быть принимаемы въ качествѣ сестеръ милосердія, при условіи, если уходъ учительницъ не повліяетъ на правильный ходъ занятій въ школахъ.

Бельгійское общество трамваевъ приспособляетъ 6 «Пульмановскихъ» вагоновъ, курсировавшихъ по линіи Большой Фонтанъ, для перевозки раненыхъ. Въ каждомъ вагонѣ будетъ устроено по 12 коекъ.

ПОМОЩЬ СЕМЬЯМЪ ЗАПАСНЫХЪ.

Вчера ночью во всѣхъ мѣстныхъ синагогахъ и молитвенныхъ домахъ произведенъ былъ первый кружечный сборъ добровольныхъ пожертвованій въ пользу раненыхъ и нуждающихся семействъ запасныхъ и ополченцевъ. Сборъ производился по нѣсколькимъ сотнямъ кружекъ. Сборъ будетъ производиться и въ дни еврейскихъ годовыхъ праздниковъ.

Сегодня, въ 2 часа дня, въ большой физической аудиторіи университета (входъ съ Херсонской ул.) состоится публичная лекція проф. И. А. Линниченка на тему: «Историческое прошлое Галицкой Руси и гор. Львовъ». Сборъ съ лекціи поступаетъ въ пользу нуждающихся семействъ запасныхъ и ополченцевъ.

Сегодня, въ 1 часъ дня, состоится освященіе дѣтскаго дневного пріюта, отпускаемаго для дѣтей запасныхъ мѣстнымъ «Экономическимъ клубомъ». Пріютъ (Дальницкая, 32) будетъ содержаться на средства клуба и на ежемѣсячные взносы членовъ его. Дѣти будутъ получать въ пріютѣ пропитаніе и обучаться грамотѣ подъ руководствомъ учительницъ. Дѣтямъ изъ наиболѣе бѣдныхъ семействъ предполагается выдавать платье и обувь.

Г-жей Л. П. Бильфордъ, при участіи артиста Стамеровскаго театра М. С. Борина и др. устраивается спектакль въ пользу семей запасныхъ. Спектакль предполагается въ началѣ сентября. Поставлена будетъ пьеса М. Корелина «Идеалъ».

ПРИЗЫВЪ КЪ ТОРГОВЦАМЪ.

Варшавская фирма М. Л. Кронгольца разослала всѣмъ своимъ кліентамъ циркулярное письмо слѣдующаго содержанія:

«Въ годину великихъ испытаній, выпавшихъ на долю Россіи, долгъ каждаго ея гражданина прійти на помощь своей родинѣ. Тысячи нашихъ воиновъ проливаютъ кровь на поляхъ сраженій, оставивъ свои семейства безъ хлѣба и крова. Въ полномъ сознаніи переживаемыхъ тяжкихъ дней, я считаю своимъ долгомъ принести и свою лепту въ пользу раненыхъ и семействъ убитыхъ. Ввиду этого я предлагаю вамъ, милостивый государь, начиная отъ сего числа въ теченіе одного года, удерживать одинъ процентъ (1%) съ учитываемыхъ со мною разсчетовъ, причемъ отчисляемыя суммы должны вами вноситься въ мѣстный комитетъ по оказанію помощи квитанціи или другіе оправдательные документы покорно прошу васъ пропроводить мнѣ въ Варшаву, для опубликованія отчета».

Въ пользу запасныхъ и раненыхъ.

Въ пользу семействъ запасныхъ внесли поа жертвованія въ контору „Од. Нов.": дѣти дома № 40 по Кузнечной ул. 1 р. 95 к., дѣти: Рахмиловичъ Фрейдберъ, Гурфинкель, Флаксъ и Кауфманъ (отъ дѣтск. спект. на дачѣ Гранбергъ) 1 р. 50 к., дѣти: М. Ржевская, Р. Клейнбергъ, М. Новачекъ, Р. Гринбергъ (отъ дѣтск. лот.) 3 р. 17 к., итого 6 р. 62 к., а съ прежде поступившими 1,119 р. 49 к., квитанціямъ за № 216 и 2106, равно и вещи по квит. № 2107.

Предсѣдательница Новороссійскаго общества помощи нуждающимся воинскимъ чинамъ Р. П. Никитина съ искренней и глубокой признательностью сообщаетъ о вновь поступившихъ на ея имя пожертвованіяхъ.

Въ пользу семействъ запасныхъ.

Отъ одесскаго городскогокредитнаго об-ва 10,000 р., З. Д. Бѣленкина 5 р., дѣтей дачи Вагнера 13 р. 35 к., И. А. Кизнлова 5 р., благотворительнаго спектакля въ театрѣ Волгарова 24 августа распорядителя г. Раовскаго 628 р. 13 к., 10 проц. отчисленіе въ театрѣ «Зеркалю Жизни» съ валов. сбора 22 и 23 августа 12 р. 16 к., Б. В. Эдуардсъ 25 р., Е. А. Загоровскаго 10 р., разныхъ лицъ черезъ контору «Одесскихъ Новостей» 612 р. 44 к., М. Шпонгоборга 100 р., совѣта вегетаріанскаго общества 12 р. 92 к., братьевъ Тарнополь 25 р., служащихъ канцеляріи одесскаго таможеннаго шпонгоборга 27 р. 22 к., т-ва сукон. торговли Якова Фельдмана 25 р., т. д. Шиферсъ и Комп. 5 р., правленія т-ва «Беллино-Фендериха» 500 р., чиновъ одесскаго окруж. интенд. управленія 44 р. 49 к., южно-русской артели официантовъ Сѣверной гостиницы 78 р. 12 к., служащихъ общества взаимнаго кредита домовладѣльцевъ и землевладѣльцевъ 17 р. 50 к., В. А. Лемме 100 р., О. Л. Курьель 30 р., книгоизд. «Матезисъ» 43 р., насл. Б. Генцлеръ 50 р., одесск. футбольной лиги 75 р. 85 к., служащихъ и сотрудниковъ одесск. отд. страх. общ. «Россія» 61 р. 65 к., М. И. Болгарской 25 р., М. М. Шульрина 3 р., члена правленія и служащихъ одесск. частнаго ломбарда 120 р. 27 к., фирмы братьевъ Тонотъ 100 р., К. Я. Майоръ 100 р., И. Е. Марченко 50 р., Р. Ев. Давидовой 237 р. 30 к., ротмистра К. В. Лисенко 5 р., второй роты зап. батальона г. Херсона 11 р. 50 к., вынуто изъ кружекъ: № 392 (г. Радецкаго) 75 р. 80 к., № 340 (г-жи Везно, собранныхъ на Пересыпи) 54 р. пѣхъ. запасного батальона 34 р. 36 к., № 192 (г-жи Везно, собранныхъ на Пересыпѣ) 54 р. 97 к., ящикъ № 6 Николаев. бульваръ противъ дворца) 21 р. 83 к. Итого 13.498 р. 29 к. А всего съ прежде поступившими 80.204 р. 76 к. и 9 франковъ.

Кромѣ сего черезъ контору «Одесскихъ Новостей» отъ неизвѣстныхъ лицъ: 5 золотыхъ колецъ, одна пара запонокъ и одинъ крестъ.

Предсѣдательница одесскаго Центральнаго комитета Краснаго Креста Р. П. Никитина съ искренней и глубокой признательностью сообщаетъ о вновь поступившихъ на ея имя пожертвованіяхъ:

Отъ С. Спордили 30 р., С. Я. Толалъ 25 р., Ф. Голацо 25 р., артельщиковъ театра «Альказара» 20 р., оффиціантовъ театра «Альказаръ» 15 р., служащихъ театра «Альказаръ» 5 р., бр. Тонетъ 50 р., В. В. Таргинской 10 р., И. Е. Марченко 50 р., И. Р. Стоянова 50 р., вынуто изъ кружки № 823 съ парохода «Ефратъ» 19 р., общества джутоваго производства 200 р., служащихъ магазина жирардовской мануфактуры 7 р., А. Іудина 5 р., одесскаго общества взаимнаго кредита 300 р., баронессы С. Я. Гинсбургъ 500 р., г-жи N. N. 1000 р., Д. Д. Тульчіанова 50 р., Д. Котляревскаго скидка со счета 51 р. 80 к., Д. Котляревскаго скидка со счета 26 р. 75 к., Г. Ловинсона скидка со счета 70 к., его же 80 к., наслѣдниковъ Пташникова скидка со счета 62 к., В. Вагнера 4 р. 22 к., г-жи Сушко-Цѣпинской 55 р., г-жи Пельцеръ 6 р., торговаго дома А. и Э. Гинандъ 100 р., торговаго дома М. Раушъ 50 р., Штеренберга 100 р., ташинскаго селскаго правленія 12 р. 84 к., братьевъ Тарнополь 25 р. Итого 2794 р. 73 к. А всего съ прежде поступившими 54102 р. 32 к.

Отъ ташинскаго сельскаго правленія 114 полотенецъ, 87 платковъ, 6 кальсонъ, 27 рубахъ, 3 одѣяла, 12 наволокъ, 7 простынь, 37 подушекъ и 37 аршинъ холста, Х. И. Рабиновича одна швейная машина, N. N. пакетъ поддержанныхъ вещей, г-жи Тайроръ пакетъ поддержанныхъ вещей, М. А. Сапожникова 48 дюжинъ пуговицъ, Б. Дусманъ 36 дюжинъ пуговицъ, 12 платковъ носовыхъ, 6 полотенецъ, 6 паръ носковъ, N. N. 20 аршинъ ситца, С. Камлетъ кусокъ шерстяной матеріи, N. N. 20 аршинъ ситца N. N. 7 кальсонъ, 2 простыни и 2 полотенца, А. С. Лукашенко 18 простынь, 18 полотенецъ, г-жи Марель пакетъ корпіи и одинъ пакетъ ваты, г-жи М. пакетъ корпіи и одинъ пакетъ держанныхъ вещей, г-жи Журавской одно офицерское пальто, Е. А. Кузнецовой 7 хирургическ. рубахъ и 7 полотенецъ, Н. и А. Т. 12 дюжинъ платковъ, и 2 дюжины полотенецъ, г-жи Андреевой пакетъ корпіи, Е. Н. Кортацци пакетъ корпіи и 26 платьевъ, А. Г. Лермана пакетъ перевязочнаго матеріала, братьевъ Стефко 6 ножницъ, г-на Иванова 20 бутылокъ краснаго вина, Е. Н. Кортацци 20 фун. сахару и 2 фунта чая. Э. Ю. Нейманъ и М. Ю. Клейнъ 360 лимоновъ. М. М. Силивановой 5 пачекъ старыхъ журналовъ, N. N. 5 бутылокъ вина.

Отъ одесскаго Дамскаго комитета Краснаго Креста по устройству и содержанію въ гор. Одессѣ лазарета для раненыхъ воинскихъ чиновъ съ глубокой благодарностью объявляется о поступившихъ пожертвованіяхъ.

А. Деньгами: Его преосвященства епископъ Алексій 50 р., В. Д. Рашеевой 90 р. на содер. кровати, К. Н. Погорлѣцкаго 50 р. изъ Петровѣровки, Херс. губ., А. Г. Полетаевой 25 р., легковыхъ извозчиковъ 50 р., ювелира Садовничева 5 р., К. А. Кальджи 300 р., служащіе «Европейской» гостиницы 23 р., Е. Л. Шенштейнъ 10 р., І. І. Сикаръ 8 р., черезъ раввина Дыхно 10 р., А. П. Данже 3 р., владѣльца иллюзіона С. А. Малевича 5 проц. сбора за недѣлю 60 р. 45 к., Г. Калининъ и И. Маценко 15р., Софья Алексѣвна Супруненко 100 р., торг. домъ Фридрихъ Кроне и Комп. 25 р., О. С. Лопатто и Р. С. Исаковичъ 500 р., ежемѣсячное отчисленіе служащихъ одесскаго склада товарищества на паяхъ внутренней и вывозной торговли мануфактурными товарами, черезъ Н. Гейнце 25 р., ежемѣсячно отчисленіе служащихъ Рус. общ. «всеобщая комп. электричества» 30 р., одесское купеческое собраніе 1000 р. Итого 2379 р. 45 к. Ранѣе пожертвовано 27.793 р. 61 к. Всего 30.173 р. 6 к. Всѣ означенныя деньги переданы казначею.

Б. Вещами: П. И. Козловскій 1 сер. ситочко и серебряная ложка, Е. Н. Картани 1 дюжину простынь, 1 дюжину наволочковъ, 1 дюж. полотенецъ и 2 фун. табаку. В. Шонъ-Миллера и С. Шевчука 16 подушекъ, т—во Яковлевской мануф. Василія Дороднова Сыновья 933¾ арш. полотна, 555¾ арш. холста и 72 шт. полотенецъ, всего на сумму 200 р., Э. М. Севастопуло 13 простынь, Г. Жудичъ три костюма, кальсоны, 2 тужурки и шляпа, Г. К. Гильбертъ корпію и подушку, П. И. Потуловой 18 простынь, Сименсъ и Гальске 1 электро-медицин. стерелизаторъ, А. П. Данже 1 зол. обруч. кольцо, Ф. Э. Эндера 25 лампъ накаливанія на сумму 25 р., М. Ф. Кореневой 1 бут. коньяку и ½ цибика чая, Ел. Вокъ 14 простынь, отъ неизвѣстнаго одно теплое одѣяло и 2 ватн. простыни, отъ частей: полевымъ подвиж. № 178 и 179 госпиталей, дезинфекцион. отряда 64-й пѣхотн. дивизіи трупула мяса.

Примѣчаніе: Дальнѣйшія пожертвованія принимаются: на квартирѣ г. одесскаго градоначальника (Воронцовскій дворецъ), ежедневно отъ 1 до 6 час. и полковникомъ Рева ежедневно, за исключеніемъ праздничныхъ дней, въ канцеляріи одесскаго градон. (Греческая, 9) отъ 11 ч. утра до 3 час. дня.

Казначей, полковникъ **Рева.**

Центральный комитетъ общества помощи бѣднымъ гор. Одессы съ глубокою благодарностью объявляетъ о поступившихъ пожертвованіяхъ на призрѣніе безпріютныхъ дѣтей запасныхъ воинскихъ чиновъ и ратниковъ ополченія, призванныхъ на войну:

Е. Л. Шорштейнъ 10 р., одес. город. Кред. общество 5000 руб., вынуто изъ 4 ящиковъ разставленныхъ по городу 197 р. 30 к., Э. Тильмансъ и Ко 100 р., З. Иткинъ 1 р., І. І. Сикоръ 8 р., А. М. Майбородова 10 р., М. Фальцъ-Фейнъ 25 р., С. А. Фальцъ-Фейнъ 25 р., О. И. и П. П. Региръ 100 р. Итого 5477 р. 30 к. Ранѣе пожертвовано 42,200 р. 19 к. Всѣ означенныя деньги переданы казначею

Примѣчаніе: Дальнѣйшія пожертвованія принимаются: на квартирѣ г. одесскаго градоначальника (Воронцовскій дворецъ) ежедневно отъ 1 до 6 час. и полковникомъ Рева ежедневно, за исключеніемъ праздничныхъ дней, въ канцеляріи одес. градонач. (Греческая, 9) отъ 11 ч. утра до 3 час. дня.

Казначей, полковникъ **Рева.**

Отъ спектакля устроеннаго 24-го августа въ театрѣ Богдановой въ пользу семействъ запасныхъ осталось 623 р. 13 коп. чистаго сбора. Деньги эти поступили въ распоряженіе Р. П. Никитиной.

Салонъ „Тужуръ-Бель" вчера пожертвовалъ въ распоряженіе предсѣдательницы Новороссійскаго комитета Р. П. Никитиной пѣшный дѣтскій автомобиль англійской системы, выразивъ желаніе, чтобы автомобиль былъ разыгранъ среди дамъ-патронессъ въ пользу раненыхъ.

Одесское ремесленное общество, рѣшившее своими средствами приходить на помощь семействамъ запасныхъ мастеровъ, призванныхъ въ ряды действующей арміи, зарегистрировало уже до 500 такихъ семействъ. До сихъ поръ ремесленнымъ обществомъ оказана помощь въ размѣрѣ 4 тысячъ руб. Въ гем. управу продолжаютъ поступать просьбы объ оказаніи помощи.

ВНУТРЕННІЯ ИЗВѢСТІЯ.

ВЫСОЧАЙШАЯ ТЕЛЕГРАММА.

Высокопреосвященнымъ архіепископомъ Платономъ получена въ отвѣтъ на посланную имъ въ день отъѣзда духовнаго отряда, телеграмму на Высочайшее Имя, слѣдующая Высочайшая телеграмма:

«Поручаю вамъ, владыко, передать Мою душевную благодарность за молитвы и выраженныя чувства отряду священниковъ кишиневской епархіи и что глубоко цѣню ихъ готовность раздѣлить съ Нашими доблестными воинами самоотверженное служеніе Мнѣ и родинѣ.

НИКОЛАЙ».

СТМѢНА НОРМЫ ДЛЯ ЭКСТЕРНОВЪ ТЕХНОЛОГИЧЕСКАГО ИНСТИТУТА.

«Министръ народнаго просвѣщенія—сообщилъ вчера телеграфъ—разрѣшилъ технологическому институту допустить экстерновъ-евреевъ въ текущемъ году къ экзаменамъ безъ ограниченія нормой».

Насъ запрашиваютъ, въ какой мѣрѣ расширяетъ права евреевъ-учащихся такое распоряженіе министерства народнаго просвѣщенія. Считаемъ нелишнимъ указать, что льготой этой фактически могутъ воспользоваться лишь тѣ, которые прошли въ заграничныхъ учебныхъ заведеніяхъ курсъ технологическаго института. И даже не всѣ окончившіе заграницей технологическіе институты, а лишь тѣ изъ нихъ, которые успѣли до сихъ поръ запастись свидѣтельствомъ о годичной практикѣ въ какомъ-нибудь изъ городскихъ или общественныхъ техническихъ предпріятій въ Россіи. До сихъ поръ къ экзаменамъ въ качествѣ экстерновъ допускались лишь лица съ такими свидѣтельствами не больше 2% общаго числа экзаменующихся. Изъ телеграммы видно, что отмѣняется лишь процентная норма. Порядокъ же годичной практики въ Россіи, очевидно, остается въ силѣ. Такими свидѣтельствами, при отсутствіи надежды на возможность быть допущенными къ экзаменамъ, успѣли запастись немногіе. Само собою разумѣется поэтому, что льготой министерства народнаго просвѣщенія сможетъ воспользоваться лишь ограниченное количество лицъ.

ПЕЧАТЬ.

Издатель «Петроградской Газеты», С. Н. Худековъ и редакторъ-издатель «Синяго Журнала», Э. Г. Корнфельдъ, за напечатаніе объявленій безъ разрѣшенія подвергнуты штрафу С. Н. Худековъ въ 500 руб., а Э. Г. Корнфельдъ въ 1000 руб. (Д.).

ДНЕВНИКЪ ЖУРНАЛИСТА.

MCCLXI.

31 августа.

Не въ серьезъ.

Нѣтъ, въ сущности, никакихъ устойчивыхъ основаній для вѣры въ возвѣщаемую американскими газетами готовность Германіи вступить въ мирные переговоры съ тройственной коалиціей, но все же въ сколькихъ сердцахъ, удрученныхъ крушеніемъ многолѣтнихъ усилій гуманизма и превращеніемъ цвѣтущаго культурой материка въ одну сплошную кровавую арену, самое напоминаніе о существованіи благостнаго слова миръ должно пробудить чувства бодрости и надежды! Кто знаетъ,—быть можетъ, суждено свершиться невозможному и надъ омраченной землей занимается невидимая покуда нашему взору заря мірового пробужденія. Пусть наше поколѣніе слишкомъ грѣшно для того, чтобы заслужить благословеніе неба, но если между нами есть хоть нѣсколько праведниковъ, то ради нихъ и мы можемъ пріобщиться ...

Сомнѣніе же въ назрѣвшей готовности Германіи признаться въ своемъ безсиліи диктуется всѣмъ положеніемъ вещей на театрѣ войны. Покуда что не случилось ничего такого, что должно было бы заставить упрямаго и крайне самолюбиваго Вильгельма II придти къ сознанію безцѣльности дальнѣйшаго сопротивленія. Безспорно, что планъ стремительнаго натиска на Парижъ потерпѣлъ неудачу, и германскимъ арміямъ пришлось отступить предъ англо-французскими силами. Но отсюда далеко еще до полной катастрофы до поспѣшнаго отказа отъ всѣхъ замысловъ и начинаній, до откровеннаго и безусловнаго признанія окончательнаго своего пораженія. Вспомнимъ, что германскія арміи все еще оперируютъ на территоріи Франціи, что большая часть Бельгіи все еще остается въ германскихъ рукахъ и что на восточной границѣ имперіи Гогенцоллерновъ лишь отдѣльные пункты Пруссіи заняты нашими войсками. Въ гораздо болѣе трагическихъ условіяхъ очутились, правда, незадачливая союзница Германіи, тѣснимая наступающими русскими силами, постепенно овладѣвающими Галиціей, и стоящая предъ довольно реальной угрозой рѣшительнаго разгрома своихъ главныхъ армій, но было бы непростительнымъ легкомысліемъ утверждать, что Австрія перестала ужъ существовать, какъ противникъ, и что въ ея распоряженіи нѣтъ больше ресурсовъ для самозащиты...

Трудно, разумѣется, спорить противъ того, что шансы одолѣнія, казавшіеся германскимъ и австрійскимъ политикамъ такими очевидными въ первые дни міровой борьбы, въ настоящій моментъ и въ ихъ представленіи умалились чрезвычайно. Взятіе Львова, неудачи подъ Парижемъ, морская схватка у Гельголанда, сербскіе и черногорскіе успѣхи,—все это должно было отрезвить берлинскихъ и вѣнскихъ шовинистовъ и заставить ихъ призадуматься надъ послѣдствіями брошеннаго ими Россіи, Франціи и Англіи вызова. Болѣе, чѣмъ сомнительно, однако, чтобы они подъ вліяніемъ этихъ фактовъ и событій потеряли всякую вѣру въ свое могущество и поспѣшили выбросить бѣлый флагъ. Раньше, чѣмъ настанетъ этотъ шагъ отчаянія, наши противники попытаются еще, повѣрьте, удвоеннымъ напряженіемъ боевой энергіи повернуть въ свою сторону военное счастье: германская настойчивость и непримиримость служитъ тому порукой. И если нельзя еще предвидѣть, какая атмосфера сложится въ Австріи въ результатѣ дальнѣйшихъ пораженій австрійскихъ армій, то относительно Германіи можно заранѣе сказать, что ея сопротивленіе будетъ расти вмѣстѣ съ успѣхами ея противниковъ, покуда окончательное истощеніе не броситъ ее къ ногамъ побѣдителей. Но это случится далеко не такъ скоро, какъ на то расчитываютъ иные доморощенные стратеги...

Откуда же въ такомъ случаѣ въ американскія газеты проникло извѣстіе о мирныхъ предложеніяхъ Германіи? На этотъ счетъ допустимы два предположенія. Или повторная попытка вашингтонскихъ государственныхъ дѣятелей найти почву для соглашенія между воюющими европейскими державами и неизбѣжный при этомъ обмѣнъ мнѣній между ними и представителемъ Германіи при правительствѣ Соединенныхъ Штатовъ были истолкованы американской печатью въ обратномъ смыслѣ, причемъ германскій посолъ неожиданно для него самого превратился въ инициатора посредническаго предложенія. Или же германское правительство рѣшило попытаться создать какую нибудь замысловатую дипломатическую комбинацію, которая помогла бы ему улучшить его положеніе воюющей страны. Исходя изъ сознанія, что предложеніе о желаніи вступить въ мирные переговоры нис

щихъ переотправкѣ въ Болгарію и бію. По на-ряду съ этимъ германскіе и трійскіе грузы, доставляемые морскими пароходами, изъ Журжево переотправляются на трійскихъ баржахъ въ Рущукъ. Здѣсь уже ятъ заранѣе заготовленные турецкіе поѣзда, безно пропускаемые болгарами. Въ поѣздахъ хъ, находящихся подъ наблюденіемъ нѣмецкихъ офицеровъ, австрійскіе и германскіе грузы преимущественно орудія, снаряды, мины, аэропланы и т. п., переотправляются въ Турцію. Таковъ своеобразный нейтралитетъ Румыніи и Болгаріи. Тѣмъ не менѣе въ Австріи не вѣрятъ дружбу Румыніи, и въ связи съ этимъ австрійское правительство предусмотрительно распорядилось немедленно перевести всю свою рѣчную флотилію, застигнутую войной съ Сербіей и румынскихъ портахъ, въ болгарскіе порты...

ВЪ ФРАНЦУЗСКОМЪ КОНСУЛЬСТВѢ.

Французскій генеральный консулъ, согласно полученной отъ французскаго правительства инструкціи, приглашаетъ нынѣ всѣхъ французскихъ гражданъ, родившихся въ 1895 г. и подлежащихъ призыву въ 1915 году, явиться немедленно въ канцелярію консульства, гдѣ они должны освидѣтельствованы врачемъ и занесены въ рекрутскіе списки.

ПРИБЫТІЕ ПАРОХОДОВЪ.

Вчера вечеромъ пришли одновременно пароходъ Мессажери Маритимъ «Сигальенъ» и пароходъ Р. о. п. и т. «Евфратъ». «Сигальенъ» прибылъ изъ Марселя и привезъ 79 пассажировъ, среди которыхъ, между прочимъ, членъ Гос. Совѣта Меллеръ-Закомельскій.

На пароходѣ «Евфратъ» прибыло всего 27 человѣкъ; среди нихъ д. с. с. Т. Гольцинеръ вице-консулъ въ Хайфѣ П. Секретаревъ.

Прибывшіе изъ Константинополя самымъ категорическимъ образомъ опровергаютъ слухи объ убійствѣ Энверъ-паши.

По словамъ пассажировъ, стоящій въ Константинополѣ нѣмецкій пароходъ «Нора Гуго Стиннесъ 2», грузится углемъ и пищевыми припасами, которые подъ турецкимъ флагомъ доставляетъ турецкому флоту.

БЛАГОДАРНОСТЬ.

Главный инспекторъ Россійскихъ желѣзныхъ дорогъ инж. Кульжинскій передъ отъѣздомъ со станціи «Одесса-Главная» пригласилъ къ себѣ начальника послѣдней Г. С. Бурчака и поручилъ ему и всему служащему персоналу станціи отъ лица вѣдомства благодарность за понесенные совмѣстно съ военнымъ вѣдомствомъ труды въ отвѣтственную минуту мобилизаціи и военнаго движенія. Главный инспекторъ обѣщалъ, что при личномъ свиданіи съ министромъ онъ доложитъ ему объ исключительной энергіи администраціи ст. «Одесса-Главная».

Одинъ изъ высшихъ служащихъ отдѣленія, инж. Сребницкій, отвѣтилъ отъ имени персонала, что успѣшной дѣятельностью своей станція обязана согласованности въ работѣ между желѣзнодорожнымъ и военнымъ вѣдомствами.

Помощь раненымъ и запаснымъ.

ВНИМАНІЮ АВТОМОБИЛЬНАГО О-ВА.

Со вчерашняго дня почти съ каждымъ пассажирскимъ поѣздомъ прибываютъ одиночные раненые. Въ виду этого, организаціямъ, взявшимъ на себя обязанности по доставкѣ раненыхъ на автомобиляхъ въ больницы, лазареты или по квартирамъ, слѣдовало-бы приняться за дѣло, такъ какъ среди прибывающихъ раненыхъ нѣкоторые находятся въ тяжелому состояніи.

ВЪ ДАМСКОМЪ СУДЕБНОМЪ КОМИТЕТѢ.

Третьяго дня на квартирѣ предсѣдательницы дамскаго судебнаго кружка В. Р. Хлодовской состоялось засѣданіе комитета кружка. Разсмотрѣно было предложеніе супруги судебнаго слѣдователя Ялуты, выразившей желаніе предоставить свою дачу на 11 станціи подъ лазаретъ на весны, исключительно для раненыхъ офицеровъ на 7 кроватей. Предложеніе это, однако, отклонено, въ виду цѣлаго ряда неудобствъ, связанныхъ съ сдѣланнымъ предложеніемъ.

Принято предложеніе присяж. повѣр. Стамеглу объ открытіи кружкомъ лазарета на его дачѣ (Франц. бульваръ) на 25 кроватей. Комитетъ постановилъ ходатайствовать о принятіи устраиваемаго лазарета подъ флагъ Краснаго Креста. Лазаретъ этотъ будетъ помѣщенъ въ прекрасномъ зданіи изъ 8 комнатъ со службами. Заѣдывать хирургическимъ отдѣленіемъ будетъ врачъ Тырмосъ, а терапевтическимъ—врачъ Вейнцель.

Увеличенъ составъ комитета еще на 14 лицъ и учреждено дежурство на квартирѣ В. Р. Хлодовской для пріема пожертвованій.

«КАЗЕННЫЙ ПАЕКЪ».

Третьяго дня производилась выдача «казеннаго пайка» семьямъ запаснымъ. Паекъ былъ выданъ 10 тыс. семействъ, или приблизительно 25 тыс. лицъ. Выдавался паекъ въ размѣрѣ 3 р. 56 коп. въ мѣсяцъ каждому взрослому и по 1 р. 78 к. дѣтямъ до 5 лѣтъ—за время съ 17 іюля по 31 августа. Въ общемъ выдано свыше 95 тыс. руб. Въ воскресенье, 7 сентября, будетъ производиться выдача «казеннаго пайка» за сентябрь.

Третьяго дня въ Одесскомъ уѣздѣ начались выдачи пособій отъ казны семьямъ запасныхъ и ратниковъ ополченія, призванныхъ на военную службу. Размѣръ «пайка»—2 р. 85 к. на взрослаго, свыше 5 лѣтъ, въ мѣсяцъ и по 1 р. 42½ коп. на каждаго ребенка. Волостнымъ старшинамъ отдано распоряженіе не удерживать изъ причитающагося «пайка» ни одной копейки ни на уплату ихъ частныхъ долговъ, ни на уплату казенныхъ, земскихъ и др. сборовъ.

По инициативѣ директора Р. о. п. и т. Я. Е. Лефтера, въ помѣщеніяхъ главной конторы и агентствахъ общества установлены особые ящики для сбора пожертвованій папиросами и деньгами на покупку табаку для русскихъ воиновъ.

Въ пользу запасныхъ и раненыхъ.

Въ пользу семействъ запасныхъ внесли пожертвованія въ контору „Од. Нов.": Іосифъ К. 1 р., мастеровые кузн. цеха одес. главн. жел. дор. мастерскихъ 20 р. 52 к., собрано на именинахъ Шуры Радиченко 2 р. 20 к., итого 23 р. 72 к., а съ прежде поступившими 1.143 р. 21 к., изъ коихъ 971 р. 93 к. сданы въ комитеты по квитанціямъ за №№ 210 и 2106, равно и вещи по квит. № 2107.

Въ пользу раненыхъ воиновъ внесли пожертвованія въ контору „Одес. Нов.": участники именинъ Б. С. 1 р. 18 к., К. Аврамизи, взамѣнъ вѣнка Ф. В. Станм 20 р., итого 26 р. 18 к., а съ прежде поступившими 220 р. 88 к.

РУССКІЕ ЗА-ГРАНИЦЕЙ.

По разсказамъ русскихъ, пріѣхавшихъ изъ Берлина прелатъ Ченховичъ, прис. пов. Блиндермаръ и д-ръ Немировскій, всѣ трое изъ Николаева, оставшись безъ денегъ, рѣшили обратиться къ проживавшему близъ Штеттина бывшему консулу въ Николаевѣ Плюсситу за помощью. Однажды, когда они сидѣли втроемъ въ номерѣ гостиницы, къ нимъ вошелъ лакей и сказалъ, что съ почты принесли тысячу марокъ изъ Штеттина. Они бросились внизъ и въ вестибюлѣ ихъ схватили полицейскіе, посадили въ автомобиль и отвезли въ тюрьму. Какъ выяснилъ комитетъ, Плюсситъ былъ ранѣе арестованъ по подозрѣнію въ шпіонствѣ въ пользу Россіи. Комитетъ добился, чтобы николаевцевъ черезъ пять дней выпустили изъ тюрьмы. (Б. В.).

Нѣмцы арестовали директора харьковскаго банка, Вургафта, получившаго деньги изъ Россіи для раздачи нуждающимся, такъ какъ заподозрили, что онъ раздаетъ деньги шпіонамъ. Вургафта продержали въ тюрьмѣ нѣсколько дней.

Европейская война.

(По телеграфу отъ нашихъ корреспондентовъ и ПТА).

На восточномъ фронтѣ

ОТЪ ШТАБА ВЕРХОВНАГО ГЛАВНОКОМАНДУЮЩАГО.

ПЕТРОГРАДЪ (ПТА). (Оффиціально).

I.

Быстрое и энергичное наступленіе арміи ген.-адъютанта Ренненкампфа на Восточную Пруссію и рѣшительные успѣхи надъ милліонной австрійской арміей вынудили германцевъ оттянуть значительную часть ихъ силъ съ западной границы. Съ 15 по 25 августа нѣмцы безпрерывно подвозили подкрѣпленія на свой восточный фронтъ. Устроившись, они повели наступленіе черезъ Мазурскія озера на хорошо извѣстной имъ мѣстности, представляющей рядъ озерныхъ лѣсныхъ дефиле, заходя правымъ плечомъ впередъ и угрожая развернуть значительныя силы на фронтѣ Норденбургъ-Гольдапъ-Сувалки. Этотъ маневръ, грозившій поставить въ тяжелое положеніе войска генерала Ренненкампфа, встрѣтилъ сопротивленіе со стороны нашихъ боковыхъ прикрывающихъ частей, которыя самоотверженно остановили непріятельскій натискъ. Къ 1 сентября послѣ боевъ, дорого стоящихъ непріятелю, наши доблестныя войска въ полномъ составѣ выведены изъ труднаго положенія и заняли исходныя позиціи для дальнѣйшихъ операцій.

II.

На австрійскомъ фронтѣ наши войска переправляются черезъ Санъ. На самой позиціи у Равы Русской взяты 30 орудій, болѣе 8000 плѣнныхъ и огромные склады огнестрѣльныхъ и продовольственныхъ припасовъ. Результаты преслѣдованія въ этомъ направленіи еще неизвѣстны. Въ болотахъ въ раіонѣ Бѣлгорая отыскиваются новыя завязшія въ нихъ австрійскія батареи.

Армія генерала Брусилова, противъ которой австрійцы произвели послѣдній отчаянный натискъ, при конечномъ переходѣ въ наступленіе взяла много плѣнныхъ, орудій и пулеметовъ, подсчетъ коихъ еще производится. Генералъ Брусиловъ свидѣтельствуетъ, что войсками было проявлено высшее напряженіе, стойкость и доблесть. Командиры корпусовъ твердо и невозмутимо спокойно руководили войсками, не разъ вырывая въ критическія минуты побѣду. Особенно генералъ Брусиловъ отмѣчаетъ выдающуюся дѣятельность генерала Радко-Дмитріева.

На правомъ берегу Днѣстра австрійцы оттѣснены къ Дорогобычу. Главный городъ Буковины Черновцы и весь прилегающій раіонъ заняты нами безъ боя.

ВЪ ВОСТОЧНОЙ ПРУССІИ.

ПЕТРОГРАДЪ, 1 сентября. (Отъ нашего кор.).

По свѣдѣніямъ «Рѣчи», въ военныхъ кругахъ заявляютъ, что отходъ ген. Ренненкампфа соотвѣтствуетъ требованіямъ стратегіи. Наша позиція позволяла противнику зайти съ тыла, поэтому придется измѣнить планъ. Начались стычки. Вблизи Ченстохова нѣмцы разбиты и отступили.

СЛИШКОМЪ ПОЗДНО.

МОСКВА, 1 сентября. (Отъ нашего кор.).

«Гол. Москвы» телеграфируютъ изъ Петрограда: «Въ авторитетныхъ кругахъ отступленіе ген. Ренненкампфа объясняется чисто стратегическими соображеніями—выборомъ болѣе удобныхъ позицій, чтобы дать сраженіе. Наступленіемъ въ Восточной Пруссіи и тѣмъ, что Германія бросила туда огромныя силы, германцы сдѣлали красивый жестъ передъ населеніемъ, чтобы показать, что армія способна къ рѣшительнымъ дѣйствіямъ. Ударъ германцевъ противъ насъ въ Восточной Пруссіи значительно запоздалъ, такъ какъ наши войска, разгромивъ австрійскую армію, освобождаются, и съ одной стороны могутъ оказать поддержку нашимъ войскамъ въ Восточной Пруссіи, съ другой, въ виду полнаго отступленія австрійцевъ изъ предѣловъ Россіи, могутъ начать наступленіе въ предѣлахъ Радомской, Кѣлецкой и Петроковской губ. На-дняхъ Восточная Пруссія будетъ предметомъ особаго вниманія, ибо тамъ должны разыграться серьезныя событія. Одновременно съ рѣшительными дѣйствіями нашихъ войскъ въ Пруссіи надо ожидать рѣшительныхъ дѣйствій и со стороны союзниковъ».

ПЕРЕДВИЖЕНІЯ ГЕРМАНЦЕВЪ.

МОСКВА, 1 сентября. (Отъ нашего кор.).

«Р. Сл.» телеграфируютъ изъ Копенгагена: «Послѣднія передвиженія германскихъ войскъ съ запада на востокъ, оказывается, имѣли назначеніемъ не Восточную Пруссію, но Австрію и помощь австрійскимъ войскамъ».

ВЗЯТІЕ ВЪ ПЛѢНЪ ПРЕЙСКЕРА.

ПЕТРОГРАДЪ, 1 сентября. (Отъ нашего кор.).

Изъ Варшавы «Рѣчи» сообщаютъ, что въ одномъ изъ боевъ на юго-западѣ взятъ въ плѣнъ майоръ Прейскеръ, отличившійся своими звѣрствами въ Калишѣ.

ПЛАНЫ ВИЛЬГЕЛЬМА.

ПЕТРОГРАДЪ, 1 сентября. (Отъ нашего кор.).

«Новое Время» пишетъ: «Планъ разгрома Франціи, а затѣмъ Россіи нѣмцами оставленъ, и они переходятъ къ оборонѣ своей западной границы. Если это сопоставить съ обращеніемъ къ Америкѣ съ просьбой о посредничествѣ *), то становится очевиднымъ, что Вильгельмъ растерялся. Его убѣжденіе въ побѣдѣ поколебалось, и онъ думаетъ о томъ, какъ бы закончить войну съ наименьшими потерями для могущества Германіи. А для этого нуженъ успѣхъ противъ русскихъ. Вѣроятно, поэтому онъ направитъ противъ насъ максимумъ силъ. Наступленіе германцевъ можетъ стать очень серіознымъ. Однако, русскимъ, справившимся съ милліономъ австрійцевъ, уже не страшны милліонныя полчища немцевъ».

ДЕЗЕРТИРСТВО.

МОСКВА, 1 сентября. (Отъ нашего кор.).

«Р. Вѣд.» телеграфируютъ изъ дѣйствующей арміи: «Изъ Калишской губ. сообщаютъ, что среди расположенныхъ близъ Калиша прусскихъ войскъ наблюдается массовое дезертирство: бѣгутъ запасные—познанскіе поляки, узнавъ о поступкахъ пруссаковъ въ Калишѣ».

УСИЛЕНІЕ ВРАЖДЕБНЫХЪ АРМІЙ.

КОПЕНГАГЕНЪ (ПТА). 31 августа. Изъ Вѣны сообщаютъ, что въ Австріи ополченцы, родившіеся въ 1892, 1893 и 1894 годахъ, призываются для освидѣтельствованія. Годные призовутся подъ знамена.

ПЕТРОГРАДЪ (ПТА). 1 сентября. Вѣнскія газеты подтверждаютъ свѣдѣнія о призывѣ всего австрійскаго ландштурма.

Въ германскихъ газетахъ публикуются сообщенія о пріемѣ добровольцевъ-инструкторовъ въ различныя части пѣхоты, артиллеріи и инженерныхъ войскъ.

ДОСТАВЛЕНІЕ СВ. ИКОНЫ ВЪ СТАВКУ ГЛАВНОКОМАНДУЮЩАГО.

ПЕТРОГРАДЪ (ПТА). По Высочайшему повелѣнію 30 августа доставлена изъ Троицко-Сергіевской лавры въ ставку Верховнаго Главнокомандующаго Святая Икона Явленія Божіей Матери Преподобному Сергію Радонежскому Чудотворцу, сопровождавшая со временъ Царя Алексѣя Михайловича Россійское воинство во всѣхъ важнѣйшихъ войнахъ. Святая Икона была встрѣчена сонмомъ духовенства и крестнымъ ходомъ въ присутствіи Верховнаго Главнокомандующаго и чиновъ Его штаба.

*) Въ Вершинѣ категорически отрицаютъ это сообщеніе.

Ред.

На западномъ фронтѣ

ОФФИЦІАЛЬНЫЯ СООБЩЕНІЯ.

ПАРИЖЪ (ПТА). 1 сентября. Оффиціальное сообщеніе, опубликованное 31 августа въ 11 часовъ вечера, гласитъ: «Изъ главной квартиры извѣстій нѣтъ. Наступленіе союзниковъ продолжается. На всемъ фронтѣ они поддерживаютъ непрерывное соприкосновеніе съ непріятелемъ. На лѣвомъ флангѣ мы перешли рѣку Энъ».

ПЛАНЪ ЖОФФРА.

МОСКВА, 1 сентября. (Отъ нашего кор.).

«Р. Сл.» сообщаютъ изъ Бордо: «Теперь здѣсь поняли геніальный планъ Жоффра. Генералиссимусъ не могъ оборонять Францію на территоріи сѣверныхъ провинцій, слишкомъ тѣсныхъ для операцій большого масштаба. Вмѣстѣ съ тѣмъ нельзя было оставлять безъ заслона восточную границу, въ виду риска открыть непріятелю путь на Парижъ, какъ это было въ 1870 году. И вотъ Жоффръ рѣшилъ дать бой на широкомъ фронтѣ между Парижемъ и линіей Верденъ-Бельфоръ. Поэтому онъ все отступалъ вплоть до Шазонской равнины. Здѣсь, свободно развертываясь, онъ ждалъ только о томъ, чтобы уловить моментъ, пока непріятель вознамѣрится атаковать Парижъ. Для этого момента было необходимо имѣть неизрасходованными всѣ силы арміи, чтобы ударить нѣмцамъ въ тылъ, или охватить ихъ, когда они окажутся на исходѣ своихъ силъ и энергіи. Часъ пробилъ, и Жоффръ съ арміей, сбереженной, бодрою, свѣжею, сильною, переходитъ отъ обороны въ наступленіе, гонитъ непріятеля въ 6-дневномъ сраженіи, отбрасывая его къ сѣверу. Первая ставка выиграна. Теперь начинается самая крупная игра. Непріятель колеблется, ищетъ пути, по которому онъ могъ бы выбраться, или, чувствуя себя подстрѣленнымъ, готовится отрываться. Побѣда близка. Нѣмцы мечтали весело пообѣдать въ Парижѣ, но вмѣсто этого кровавый ужинъ ждетъ ихъ далеко отъ стѣнъ Парижа».

ОСТОРОЖНОСТЬ.

БОРДО (ПТА). Газеты подчеркиваютъ, что военное министерство вчера, говоря о сраженіи на Марнѣ, впервые употребило слово «побѣда».

Кор. «Пет. Тел. Аг.» утверждаетъ, что французское военное министерство изъ осторожности преуменьшило успѣхи французской арміи.

ПРІОСТАНОВЛЕНІЕ ПРЕСЛѢДОВАНІЯ НѢМЦЕВЪ.

ПЕТРОГРАДЪ, 1 сентября. (Отъ нашего кор.).

Какъ сообщаютъ изъ Бордо, Жоффръ пріостановилъ преслѣдованіе бѣгущихъ германцевъ, предпочитая методическія операціи.

О БИТВѢ ПРИ МАРНѢ.

БОРДО (ПТА). 31 августа. «Matin» въ Бордосскомъ изданіи утверждаетъ, что въ битвѣ на Марнѣ принимало участіе не менѣе 46 армейскихъ корпусовъ—по 23 корпуса съ каждой стороны.

ЗАТРУДНИТЕЛЬНОЕ ПОЛОЖЕНІЕ КРОНПРИНЦА.

БОРДО (ПТА). «Matin» признаетъ опасность положенія арміи кронпринца въ Аргонѣ, ибо отступая налѣво, она встрѣтится съ поспѣшно отступающей арміей принца Вюртембергскаго, отступая же между Верденомъ и Тулемъ, ей придется произвести чрезвычайно трудный маневръ.

БЛИЖАЙШАЯ ЗАДАЧА НѢМЦЕВЪ.

МОСКВА, 1 сентября. (Отъ нашего кор.).

Изъ Копенгагена «Р. Вѣд.» телеграфируютъ: «Сейчасъ главный интересъ Германіи—на восточной линіи укрѣпленій, къ югу отъ Вердена. Согласно телеграммамъ главной квартиры, армія кронпринца упрочила тамъ свое положеніе: западная сторона Вердена охвачена, и тяжелая артиллерія работаетъ съ южной стороны. Если кронпринцу удастся въ ближайшемъ времени завоевать Верденъ, армія его освободится и сможетъ двинуться на помощь германскимъ войскамъ на линіи Марны. Еще важнѣе для Германіи возможно болѣе быстрое овладѣніе Нанси. Въ этомъ случаѣ на линію Марны сможетъ подойти сравнительно свѣжая армія баварскаго кронпринца».

О НЕУДАЧАХЪ НѢМЦЕВЪ.

МОСКВА, 1 сентября. (Отъ нашего кор.).

Изъ Лондона «Р. Сл.» телеграфируютъ: «Военный обозрѣватель «Times» пишетъ: «Германскій генеральный штабъ въ скоромъ времени придетъ къ убѣжденію, что нѣмцамъ нечего дѣлать во Франціи, и необходимо бросить массы нѣмецкихъ войскъ къ восточнымъ границамъ съ цѣлью помѣшать вторженію русскихъ въ Силезію. На Рейнской линіи нѣмцы могутъ защищаться долго, восточная же граница лишена естественныхъ преградъ, и когда хлынетъ великая русская волна, то Бреславль, Глогау, Познань и Торнъ будутъ стоять какъ утесы среди моря. Германскій планъ кампаніи рухнулъ, ибо нѣмцы попали во Францію съ большимъ опозданіемъ, а австро-венгерская армія разгромлена. Вся тяжесть кампаніи сейчасъ легла на плечи Германіи».

«Р. Вѣд.» сообщаютъ изъ Тура: «Изъ голландскихъ источниковъ передаютъ, что верховное германское командованіе удручено чрезвычайно упорнымъ сопротивленіемъ союзниковъ и огромными потерями нѣмцевъ».

Корреспондентъ «D. Chron.» пишетъ: «Было бы чудомъ, если бы нѣмцамъ удалось вернуться въ Парижъ. Осада Парижа стала теперь невозможностью, и правительство можетъ вернуться въ Парижъ».

ПОБОИЩЕ МЕЖДУ ПРУССКИМИ И БАВАРСКИМИ ВОЙСКАМИ.

ЛОНДОНЪ (ПТА). 1 сентября. Остендскій корреспондентъ «Times'а» сообщаетъ, что между прусскими и баварскими войсками, оперирующими въ Бельгіи, произошло серьезное столкновеніе, закончившееся побоищемъ. Въ схваткѣ 10 солдатъ убиты.

Вопросъ о мирѣ.

ЛОРДЪ БЕРЕСФОРДЪ ОБЪ УСЛОВІЯХЪ МИРА.

ЛИДСЪ (ПТА). 31 августа. Лордъ Бересфордъ въ произнесенной имъ рѣчи сказалъ: «Когда придетъ великая индійская армія, наступитъ моментъ ликвидаціи войны, которая должна быть закончена въ Берлинѣ. Бельгія должна получить возможно большее вознагражденіе за вынесенные ею ужасы, всѣ суда германскаго боевого флота должны быть потоплены, всѣ германскіе форты разрушены, заводъ Круппа взорванъ и Кильскій каналъ отданъ Даніи. Это послужитъ на пользу дальнѣйшему мирному развитію человѣчества».

МИРНОЕ ПРЕДЛОЖЕНІЕ ГЕРМАНІИ.

ПАРИЖЪ (ПТА). По свѣдѣніямъ «Figaro», генералъ фонъ-деръ-Гольцъ получилъ пропускъ и выѣхалъ въ Антверпенъ съ цѣлью предложить бельгійскому правительству условія соглашенія. Однако бельгійское правительство отказалось ознакомиться съ содержаніемъ этихъ предложеній.

ПАПСКАЯ ЭНЦИКЛИКА.

МОСКВА, 1 сентября. (Отъ нашего кор.).

Какъ сообщаютъ изъ Рима, папа выпустилъ энциклику противъ войны, въ которой проситъ Австрію, Баварію и Бельгію прекратить враждебныя дѣйствія.

Въ колоніяхъ.

ВЪ ОКЕАНІИ.

ЛОНДОНЪ (ПТА). Во время сраженія на Архипелагѣ Бисмарка въ Гербертсгее германцы потеряли 30 чел. убитыми. Взято въ плѣнъ 2 германскихъ офицера, въ томъ числѣ командиръ отряда, 15 унтеръ-офицеровъ и 56 человѣкъ туземной полиціи.

На Д. Востокѣ.

МОБИЛИЗАЦІЯ ВЪ ЯПОНІИ.

ПЕТРОГРАДЪ, 1 сентября. (Отъ нашего кор.).

По свѣдѣніямъ изъ Иркутска, Японія мобилизуетъ свои войска для отправки въ Европу.

На Бл. Востокѣ.

ОБЪ ОТМѢНѢ КАПИТУЛЯЦІЙ.

ПАРИЖЪ (ПТА). 1 сентября «Figaro» сообщаетъ, что Италія, впервые заявляя объ обособленіи отъ тройственнаго союза, предъявила Портѣ протестъ противъ проекта отмѣны капитуляцій, тожественный съ протестомъ державъ тройственнаго согласія.

ОПРОВЕРЖЕНІЕ ТУРЕЦКАГО ПОСОЛЬСТВА.

ПЕТРОГРАДЪ, 1 сентября. (Отъ нашего кор.).

Турецкое посольство въ Петроградѣ опровергаетъ сообщеніе объ инцидентѣ между Энверъ-пашой и наслѣднымъ принцемъ.

ТУРЦІЯ И ГРЕЦІЯ.

ПЕТРОГРАДЪ, 1 сентября. (Отъ нашего кор.).

По свѣдѣніямъ «Нов. Вр.», Порта послала инструкцію Халилъ-бею въ Букарестѣ, что она можетъ отказаться отъ Лемноса и Самоса и соглашается, чтобы на Хіосѣ и Мителенѣ администрація состояла изъ грековъ при условіи уплаты Турціи ежегодной дани и назначенія губернаторовъ султаномъ. Греки, какъ полагаютъ, на эти условія не согласятся.

ВАЖНОЕ ПОРУЧЕНІЕ.

ПЕТРОГРАДЪ, 1 сентября. (Отъ нашего кор.).

Изъ Аѳинъ сообщаютъ, что пріѣхалъ въ Римъ съ важнымъ порученіемъ братъ сербскаго короля Петра.

О МИССІИ ДІАМАНДИ.

БУХАРЕСТЪ, 14 (1) сентября. (Отъ наш. кор.).

Въ связи съ успѣхами русскихъ войскъ въ Галиціи румынская печать, общественные и политическіе дѣятели полны тревогу по поводу неопредѣленности политики румынскаго правительства. Печать раскрываетъ миссію румынскаго посла въ Петроградѣ Діаманди, пріѣзжавшаго въ Букарестъ съ опредѣленнымъ предложеніемъ. Послѣднее въ общихъ чертахъ сводилось къ тому, что за выступленіе противъ Австріи тройственное согласіе гарантировало Румыніи увеличеніе ея территоріи Буковиной и частью Трансильваніи. Австрофильское правительство тогда колебалось принять это предложеніе, и вопросъ остался открытымъ. Нынѣ въ Румыніи забили тревогу.

ПЕТРОГРАДЪ (ПТА). По свѣдѣніямъ изъ Румыніи, симпатіи правительственныхъ и общественныхъ круговъ Румыніи къ державамъ тройственнаго согласія и боевымъ ихъ успѣхамъ выражаются въ послѣдніе дни болѣе опредѣленно и непосредственно.

СОБРАНІЕ ЛИБЕРАЛЬНОЙ ПАРТІИ.

БУХАРЕСТЪ, 14 (1) сентября. (Отъ наш. кор.).

При участіи премьера Братіану состоялось многолюдное собраніе либеральной партіи. Большинство ораторовъ осуждало двойственную политику правительства. Въ пространной, но расплывчатой рѣчи Братіану пытался оправдать дѣйствія правительства, но собраніе вынесло резолюцію, осуждающую тактику правительства.

«ЗА КАРПАТЫ».

БУХАРЕСТЪ, 14 (1) сентября. (Отъ наш. кор.).

Редакторъ «Адеверулъ» Милль въ статьѣ, озаглавленной «За Карпаты», обрушивается на правительство, обвиняя его въ бездѣйствіи, требуя немедленнаго перехода черезъ Карпаты. Такіе историческіе моменты,—говорится въ статьѣ,—не повторяются.

БУХАРЕСТЪ, 14 (1) сентября. (Отъ наш. кор.).

Сенаторъ Добреску (изъ Прагова) отправилъ по телеграфу энергичный протестъ правительству, также обвиняя его въ медлительности и требуя немедленной мобилизаціи для вступленія въ Трансильванію.

Отголоски войны.

РЕЗОЛЮЦІЯ РИМСКАГО СОЮЗА СОЦІАЛИСТОВЪ

РИМЪ (ПТА). 31 августа. Римскій союзъ соціалистовъ, обсуждая международное положеніе и возможное вмѣшательство Италіи въ европейскій конфликтъ, принялъ резолюцію констатирующую, что идея интернаціональной соціалистической взаимности, направленная противъ политики вооруженнаго мира и воинствующаго соціализма, потерпѣла неудачу по винѣ могущественной германской и австрійской соціалистической партіи, каковая, не отказавъ достаточнаго противодѣйствія воинственному настроенію, поставила бельгійскихъ и французскихъ соціалистовъ въ необходимость бороться для защиты собственной родины. Резолюція добавляетъ, что побѣда военной аристократіи обѣихъ центральныхъ частей поработила бы всю Европу подъ имперіалистской гегемоніей еще болѣе реакціоннаго и милитаристскаго характера.

ПАТРІОТИЗМЪ ДУХОВНАГО ГЛАВЫ ИНДІЙСКИХЪ МУСУЛЬМАНЪ.

КОПЕНГАГЕНЪ (ПТА). 1 сентября. «Аг. Рейтера» телеграфируютъ, что въ Англію прибылъ духовный глава индійскихъ мусульманъ Акаганъ, прелагающій Великобританія все свое состояніе на нужды войны и личныя услуги, заявляя, что онъ готовъ, не имѣя военнаго образованія, поступить въ англійскую армію простымъ солдатомъ.

ЗАДЕРЖАНІЕ д'АННУНЦІО.

МОСКВА, 1 сентября (Отъ нашего кор.)

Извѣстный итальянскій писатель Габріэль д'Аннунціо былъ по ошибкѣ задержанъ французами, какъ шпіонъ, но вскорѣ отпущенъ.

ВОЗДѢЙСТВІЕ НА ОБЩЕСТВЕННОЕ МНѢНІЕ ГЕРМАНІИ.

КОПЕНГАГЕНЪ (ПТА). «Агентство Вольфа» прислало «Агентству Ритцау» просьбу опубликовать будто присланное непосредственно заявленіе имперскаго канцлера по поводу послѣдней рѣчи сэра Асквита. Въ этомъ заявленіи имперскій канцлеръ между прочимъ говоритъ: «Обращаетъ на себя вниманіе то обстоятельство, что Асквитъ упомянулъ только о нейтралитетѣ Бельгіи, Голландіи и Швеціи, умолчавъ о Скандинавск. странахъ, потому-ли, что Германія не помышляетъ нарушить нейтралитетъ этихъ странъ или, быть можетъ, Англія въ видахъ проникновенія въ Балтійское море, въ интересахъ военныхъ операцій Россіи, не считаетъ нейтралитетъ Даніи неприкосновеннымъ». «Агентство Вольфа» опубликовало это заявленіе какъ сообщеніе «Агентства Ритцау» изъ Копенгагена. Это представляетъ новый видъ воздѣйствія на общественное мнѣніе нейтральныхъ государствъ въ пользу Германіи съ цѣлью вызвать ихъ безпокойство и вызвать подозрѣнія въ отношеніи плановъ Англіи

ОПРОВЕРЖЕНІЕ СЛУХОВЪ О РЕВОЛЮЦІИ ВЪ ИНДІИ.

ЛОНДОНЪ (ПТА). 31 августа. Великобританское министерство иностранныхъ дѣлъ категорически опровергаетъ распространяемое нѣкоторыми германскими посольствами и миссіями въ различныхъ столицахъ слухи о революціи, вспыхнувшей въ Индіи.

ИМЕННЫЕ ВЫСОЧАЙШІЕ УКАЗЫ.

ПЕТРОГРАДЪ (ПТА. 1 сентября опубликованы Именные Высочайшіе указы: 1) О выпускѣ новыхъ разрядовъ билетовъ государственнаго казначейства на сумму до 300 милліоновъ рублей и 2) о принятіи Ея Высочества Принцессы Елены Георгіевны Саксенъ-Альтенбургской Герцогини Саксонской, согласно Ея ходатайству, въ подданство Россіи.

РЕАБИЛИТАЦІЯ.

МОСКВА, 1 сентября. (Отъ нашего кор.).

Изъ Петрокова сообщаютъ: «Гражданскій комитетъ въ представленной губернатору докладной запискѣ опровергаетъ возведенное на евреевъ обвиненіе, будто при занятіи нѣмцами городовъ они устроили имъ радушный пріемъ. Еврейское населеніе было вполнѣ лойяльно и подчинялось всѣмъ указаніямъ и распоряженіямъ гражданскаго комитета».

АДРЕСЪ БЕЛЬГІЙЦАМЪ.

МОСКВА, 1 сентября. (Отъ нашего кор.).

Изъ Варшавы черезъ бельгійскаго консула послана въ Антверпенъ депеша съ адресомъ, выражающимъ преклоненіе варшавянъ передъ героизмомъ бельгійцевъ. По городу распространены тысячи листовъ для сбора подписей. Заполненные листы будутъ пересланы въ Бельгію.

ЗА НАТРАВЛИВАНІЕ НА ЕВРЕЕВЪ.

ПЕТРОГРАДЪ, 1 сентября. (Отъ нашего кор.).

Газета «Хроника Петроковска» конфискована за натравливаніе поляковъ на евреевъ.

ИЗЪ ЖИЗНИ ГР. ЦЕППЕЛИНА.

ПЕТРОГРАДЪ, 1 сентября. (Отъ нашего кор.).

Выясняется, что графъ Цеппелинъ женился нѣкогда на баронессѣ Вольфъ, уроженкѣ Прибалтійскаго края, и заложилъ имѣніе жены за 600 тысячъ рублей для постройки перваго «Цеппелина».

НА ВОЕННЫЯ НУЖДЫ.

ЕКАТЕРИНОСЛАВЪ, 1 сентября.

(Отъ нашего корреспондента).

Еврей Файнбергъ заявилъ гор. головѣ, что жертвуетъ на военныя нужды 10 процентовъ съ своихъ земельныхъ и 2 процента съ городскихъ своихъ имуществъ.

МОРАТОРІУМЪ.

ВИЛЬНА (ПТА). 31 августа. Сѣверо-западное общество торговли и промышленности, ссылаясь на затрудненія, вызываемыя экономическою жизнью края въ виду близости театра войны и на прекращеніе мѣстными банками активныхъ операцій, постановило ходатайствовать передъ министерствомъ финансовъ о продленіи моратоpіума въ смыслѣ отсрочки платежей на 4 мѣсяца по всѣмъ векселямъ до 17 іюля, независимо отъ срока платежей.

ПИСЬМО ПРОФ. ВИНОГРАДОВА.

ЛОНДОНЪ (ПТА). 1 сентября. Профессоръ Виноградовъ помѣщаетъ въ «Times» письмо, въ которомъ объясняетъ главныя черты русской культуры въ противоположность германскому варварству и милитаризму. Въ письмѣ подчеркивается единеніе всѣхъ русскихъ партій въ цѣляхъ защиты отечественныхъ идеаловъ. Виноградовъ говоритъ: «Россія, въ этотъ моментъ наиболѣе напряженной борьбы, счастлива своимъ единеніемъ съ Царемъ, олицетворяющимъ идеалъ всего своего объединеннаго народа».

ОГРАНИЧЕНІЕ ТОРГОВЫХЪ ПРАВЪ ИНОСТРАННЫХЪ ПОДДАННЫХЪ.

ПЕТРОГРАДЪ (ПТА). Опубликованъ Высочайше утвержденное положеніе совѣта министровъ объ ограниченіи торговыхъ правъ подданныхъ иностранныхъ государствъ, не предоставляющихъ русской торговлѣ и мореплаванію равноправности съ торговлей и мореплаваніемъ наиболѣе благопріятствуемой страны

ПОМОЩЬ РАНЕНЫМЪ И ЗАПАСНЫМЪ.

МОСКВА (ПТА). 31 августа. Торжественно открытъ польской лазаретъ на 25 кроватей, устроенный польской колоніей. Видный общественный дѣятель полякъ Ледницкій выразилъ радость польскаго народа по поводу гармоніи національныхъ идеаловъ съ русской государственностью. Отвѣчая на эту рѣчь, временно-командующій

ВНУТРЕННІЯ ИЗВѢСТІЯ.

ВИТТЕ О ПРЕКРАЩЕНІИ ПРОДАЖИ СПИРТА.

Гр. Витте въ интервью съ корреспонтомъ «Вечерн. М.» по поводу прекращенія продажи спирта сказалъ: «Введеніемъ монополіи имѣлось въ виду не увеличеніе дохода или вообще прибыль для казны, а лишь желаніе взять изъ своихъ руки зло съ цѣлью регулировать его. Значитъ, это оружіе обоюдоострое. При желаніи можно использовать его для увеличенія дохода. Мы видимъ, что въ сравнительно недолгое время доходъ отъ вина съ пятисотъ милліоновъ рублей до милліарда. Но факты послѣднихъ лѣтъ показали, что благодаря монополіи же невозможно въ любой моментъ вовсе прекратить питіе. Не будь монополіи, правительство, конечно, могло бы въ военное время, въ виду исключительныхъ обстоятельствъ воспретить продажу вина, но торговля все-таки продолжалась бы контрабандою. Но въ мирное время это вызвало бы безконечныя пререканія, юридически обоснованныя». Витте находитъ, что съ бюджетной точки прекращеніе продажи вина вполнѣ возможна. Убыль можно покрыть другими статьями дохода. Надо только твердо усвоить принципъ, что самую монополію, т. е. право продажи, правительство оставляетъ за собою, особенно, если оно имѣетъ въ виду не использовать его. «Я достоверно знаю,—сказалъ гр. Витте,—что правительство вполнѣ искренне въ настоящій моментъ имѣетъ такое намѣреніе».

НАЛОГОВАЯ РЕФОРМА.

Правительственная коммисія установила на военныя нужды дополнительный налогъ на желѣзнодорожные грузы въ видѣ попудной прибавки, независимо отъ разстоянія, а лишь согласно съ характеромъ грузовъ. Таково увеличеніе на мануфактурные грузы, 6 коп. съ пуда, на керосинъ 5 коп., на нефть 2 коп., уголь ½ коп., на сахаръ 5 коп., на чай 6 коп. Пассажирскіе билеты, независимо отъ класса и разстоянія, повышается на 25%, багажъ и грузы большой скорости на 10 коп. съ пуда. Постановленія коммисіи вносятся въ кабинетъ министровъ.

«Бирж. Вѣд.» сообщаютъ, что членъ галицкаго сейма Дудыкевичъ посѣтилъ Барка и имѣлъ съ нимъ продолжительную бесѣду. Затѣмъ онъ уѣхалъ въ Львовъ.

ХИЩЕНІЕ УПРАВЛЯЮЩАГО ПРОМЫСЛАМИ.

22-го августа, въ 10 час. вечера, въ Баку главный управляющій промыслами «т. д. Бенкендорфъ и Ко», проживающій на 17-й группѣ, г. Гер. Батчуковъ, получилъ по телефону сообщеніе, что на 2-мъ участкѣ промысла вспыхнулъ пожаръ. Немедленно онъ направился къ мастку. Не прошло и 5 минутъ, какъ съ криками пришли рабочіе за автомобилемъ, сообщивъ, что управляющій раненъ. Раненый былъ еще живъ, когда его положили на носилки, но по дорогѣ въ больницу онъ скончался. По объясненіямъ очевидцевъ, убійство совершено неизвѣстнымъ лицомъ, который послѣ выстрѣла скрылся. По собраннымъ свѣдѣніямъ, пожаръ произведенъ умышленно, съ цѣлью вызвать изъ квартиры покойнаго. По подозрѣнію въ организаціи убійства задержанъ промысловый приказчикъ и братъ его. (Бак.).

ЗАКУПКА ХЛѢБА ДЛЯ АРМІИ.

Главное управленіе землеустройства и земледѣлія при содѣйствіи земствъ организовало закупки ржи, овса, муки, крупъ и сѣна для продовольствія арміи, и обратилось съ воззваніемъ къ крестьянамъ и сельскимъ хозяевамъ, имѣющимъ запасы продовольствія послужить дѣлу войны добросовѣстной продажей.

Для окончательнаго разрѣшенія связанныхъ съ этимъ дѣломъ вопросовъ на 5 сентября одесскимъ предводителемъ дворянства, бар. М. А. Корфомъ, созывается междувѣдомственное совѣщаніе. На это совѣщаніе приглашены представители уѣздной управы, гласные одес. земства, представители кредитныхъ, ссудо-сберегательныхъ сельско-хозяйственныхъ обществъ, об-въ взаимнаго кредита, инспектора мелкаго кредита и нѣкоторые изъ мелк. торговцевъ, имѣющихъ свои магазины и склады. Нѣкоторые изъ этихъ лицъ примутъ участіе въ скупкѣ продовольствія въ качествѣ уполномоченныхъ.

ВЪ ВЫСШЕЙ ШКОЛѢ.

Насъ просятъ сообщить, что по распоряженію генералъ-отъ-кавалеріи Жилинскаго, занятія въ варшавскомъ политехническомъ институтѣ Императора Николая II отсрочены до 1 ноября.

ЛЕКЦІЯ ПРИС. ПОВ. АЛЕКСАНДРОВА.

Импрессаріо Е. Галантеръ возбудилъ передъ администраціей ходатайство о разрѣшеніи лекціи популярному адвокату и извѣстному депутату отъ г. Екатеринослава Александрову.

Лекція будетъ посвящена войнѣ. Ея приблизительная программа содержитъ въ себѣ слѣдующія вполнѣ злободневныя темы:

1. Ультиматумъ Сербіи и его скрытый смыслъ. 2. Впечатлѣнія отъ ультиматума въ Россіи. 3. Петроградъ въ историческую минуту объявленія Германіей войны Россіи. 4. Историческое засѣданіе Гос. Думы и ея отношеніе къ войнѣ. 5. Мировой характеръ войны и ея значеніе для Россіи.

АДМИНИСТРАТИВНЫЯ ВЗЫСКАНІЯ.

На основаніи пун. 3 ст. 19 правилъ о мѣстностяхъ, объявляемыхъ состоящими на военномъ положеніи, г. градоначальникъ постановилъ: аренд. дома № 9, по Польскому сп. А. М. Вайнера подвергнуть штрафу въ 1000 рублей, а при неуплатѣ аресту на одинъ мѣсяцъ, влад. винно-бакалейной лавки въ домѣ № 58, по улицѣ Новосельскаго, А. Погасія и влад. винно-бакалейной лавки въ д. № 10, по Пишоновской улицѣ М. Л. Фесенко—штрафу въ 100 руб., а при неуплатѣ — аресту на одну недѣлю каждаго, прих. вин. погреба въ домѣ № 36, по Екатерин. ул., Х. М. Агорньяцка подвергнуть штрафу въ 200 руб., а при неуплатѣ—аресту на двѣ недѣли, двор. д. № 36, по Екатеринин. ул., Д. К. Глицинскаго подвергнуть штрафу въ сто руб., а при неуплатѣ—аресту на одну недѣлю, Л. Б. Шафлендера проживающ. въ домѣ № 51, по улицѣ 19 февраля 1861 года, подвергнуть штрафу въ 200 р., а при неуплатѣ—аресту на двѣ недѣли, О. Т. Бойко, проживающ. въ домѣ № 44, по Разумовск. улицѣ, и содержащ. подъ стражей при Бульвар. уч. Э. А. Якутовича подвергнуть аресту при тюрьмѣ на одинъ мѣсяцъ каждаго, считая срокъ для Якутовича со дня его задержанія, саксонск.-подданнаго И. Ф. Братшнейдера, проживающаго по 2-му Липинскому пер., австрійско-подданнаго А. М. Кудвайса, проживающаго въ домѣ № 10, по Карантинной улицѣ и австрійско-подданнаго А. И. Фридмана, проживающаго въ домѣ № 4, по Карантинной улицѣ, штрафу въ 100 руб., а при неуплатѣ—аресту на одну недѣлю каждаго, герм.-под. В. Э. Калужева, проживающаго въ домѣ № 28, по Разумовской улицѣ, штрафу въ 25 руб., при неуплатѣ—аресту на 2 дня; аренд. «Европейской» гостиницы на углу Пушкинской и Лаврентьевской улицъ, М. М. Эльзесеръ, штрафу въ 300 руб., а при неуплатѣ—аресту на 2 недѣли и сод. «С.-Петербургской» гост. О. С. Лопато, штрафу въ 100 руб., а при неуплатѣ—аресту на 1 недѣлю.

На основаніи § 16 Высочайше утвержденныхъ правилъ по принятію мѣръ противъ распространенія холеры и чумы, г. градоначальникъ постановилъ, за нарушеніе постановленій одесской санитарно-исполнительной коммисіи, подвергнуть взысканію слѣдующихъ лицъ: влад. дома № 31, по Госпитальной улицѣ, Э. С. Шраеръ, штрафу въ 300 рублей, а при неуплатѣ—аресту на 2 мѣсяца, сод. погреба овощей въ домѣ № 31, по Госпитальной улицѣ, А. А. Стрѣлецъ, штрафу въ 100 руб., а при неуплатѣ—аресту на 1 мѣсяцъ и содержателя коровника въ домѣ № 19, по Балковской ул., І. М. Каплуна, штрафу въ 25 руб., а при неуплатѣ аресту на 1 недѣлю.

На основаніи пун. 12 ст. 19 правилъ о мѣстностяхъ, объявляемыхъ состоящими на военномъ положеніи, главный начальникъ одесскаго военнаго округа и генералъ-губернаторъ постановилъ: трактирное заведеніе на ипподромѣ, принадлежащее Ф. А. Бабко, закрыть на все время военнаго положенія въ одесскомъ градоначальствѣ.

ОДЕССКАЯ ЖИЗНЬ.

Экстренное засѣданіе гор. думы по вопросу о сокращеніи смѣты на тек. годъ, въ виду экстренныхъ расходовъ, вызванныхъ войной, состоится къ концу будущей недѣли. Къ тому времени будутъ получены изъ всѣхъ отдѣленій гор. управы и гор. учрежденій свѣдѣнія о возможныхъ сокращеніяхъ.

На основаніи пункта 3 статьи 19 правилъ о мѣстностяхъ, объявляемыхъ состоящими на военномъ положеніи, г. градоначальникъ постановилъ: редактора-издателя издающейся въ г. Одессѣ газеты «Одесскій Листокъ» С. М. Навроцкую, за нарушеніе лит. А. пун. 3 обязательнаго постановленія «О печати», вызвавшееся въ помѣщеніи въ № 227 означенной газеты отъ 26 сего августа замѣткѣ подъ заглавіемъ «Въ Калишѣ», подвергнуть штрафу въ сто рублей, а при неуплатѣ штрафа—аресту на одну недѣлю.

Со вчерашняго дня, въ виду приближенія осени, сократилось движеніе электрическаго трамвая по дачнымъ линіямъ. Такъ, на Малый Фонтанъ вагоны будутъ отходить каждыя 10 минутъ вмѣсто 5, въ Аркадію—каждыя 20 мин., вмѣсто 10, и на Хаджибеевскій лиманъ—каждыя 40 минутъ, вмѣсто 20. Освободилось свыше 20 вагоновожатыхъ. Такимъ образомъ, если у гор. управы явится желаніе предложить бельгійскому обществу упорядочить движеніе трамвая въ городѣ, то въ настоящее время это представляется уже вполнѣ осуществимымъ.

Въ связи съ увеличеніемъ подвижного состава Р. о. п. и т. и расширеніемъ дѣятельности названнаго пароходства, администраціей о-ва въ настоящее время выдвинутъ вопросъ о реорганизаціи функціонирующихъ агентствъ, установленіи штата служащихъ для нихъ, открытія новыхъ агентствъ и проч. Съ этой цѣлью директоромъ Русскаго общества Я. Е. Лефтеромъ рѣшено устроить совѣщаніе агентовъ русскихъ и заграничныхъ линій, которое созывается на 7 сентября т. г.

Вчера херсонско-бессарабскимъ управленіемъ земледѣлія и госуд. имуществъ получено телеграфное увѣдомленіе о скоропостижной смерти начальника управленія рыбными промыслами въ водахъ восточнаго Закавказья въ г. Баку Н. В. Семенова. Покойный одно время состоялъ помощникомъ начальника херсонско-бессарабскаго управленія земледѣлія и госуд. имуществъ и завѣдывающимъ Черноморско-дунайскими рыбными промыслами.

Сегодня, въ 11 час. утра, на пароходѣ Р. о. п. и т. «Принцесса Евгенія Ольденбургская» доставлено будетъ въ Одессу для погребенія тѣло убитаго въ Туапсе (на Кавказѣ) агента общества Г. И. Суханова. Послѣ краткой литіи на пристани гробъ съ останками покойнаго будетъ оттуда перевезенъ на 2 христіанское кладбище.

Извѣстный одесситамъ лоцманъ Г. А. Списовскій вступилъ въ автомобильную роту въ качествѣ добровольца.

Прошлой ночью безвременно скончалась одна изъ мѣстныхъ еврейскихъ благотворительницъ Фанни Марковна Стамъ, 29 лѣтъ. Ф. М. Стамъ состояла во многихъ еврейскихъ благотворительныхъ и просвѣтительныхъ учрежденіяхъ, въ томъ числѣ въ попечительномъ совѣтѣ еврейской больницы, пріютѣ роженицъ имени Л. Г. Ашкенази, правленіи о-ва вспомоществованія нуждающимся ученицамъ женск. гимназіи В. И. Гольдинъ (ур. Абезгауэзъ), и во мног. друг. Похороны состоятся сегодня, въ 2 ч. дня.

За труды по придворной цензурѣ во время пребыванія въ Одессѣ Августѣйшихъ Особъ сотруднику мѣстныхъ газетъ И. И. Волчанскому изъ кабинета Его Величества пожалованъ Высочайшій подарокъ—портсигиръ съ изображеніемъ госуд. герба.

МОРСКАЯ ХРОНИКА

Р. о. п. и т. рѣшило съ завтрашняго дня возобновить пароходные рейсы по Анатолійской линіи, которые были прерваны съ открытіемъ военныхъ дѣйствій. Пароходы, совершающіе рейсы по означенной линіи, будутъ заходить въ порты—Батумъ, Ризе, Трапезундъ, Керазундъ, Орду, Самсунъ, Синопъ, Зунгудакъ, Эрекли и въ Константинополь по средамъ и субботамъ въ 6 час. вечера, а обратно изъ Константинополя черезъ тѣ же порты по вторникамъ и пятницамъ въ 10 ч. утра. Для обслуживанія анатолійской линіи Русскимъ обществомъ назначены четыре лучшихъ парохода—«Цесаревичъ Алексій Николаевичъ», «Царь Михаилъ Ѳеодоровичъ», «Принцесса Евгенія Ольденбургская» и пароходъ «Царица». Въ первый рейсъ по названной линіи отойдетъ изъ Одессы пароходъ «Цесаревичъ Алексій Николаевичъ».

Администраціей Р. о. п. и т. выработано новое временное расписаніе рейсовъ по линіи Одесса—Константинополь. Отнынѣ по прямому рейсовому движенію въ Константинополь пароходы будутъ отходить отсюда по понедѣльникамъ, четвергамъ и субботамъ въ 9 час. утра, и по вторникамъ, пятницамъ и воскресеньямъ въ 4 час. дня. Обратнымъ рейсомъ пароходы будутъ отходить изъ Константинополя въ Одессу по понедѣльникамъ, средамъ и субботамъ въ 10 час. утра и по четвергамъ, воскресеньямъ и вторникамъ въ 4 час. дня. По линіи Одесса—Константинополь съ заходомъ въ болгарскіе порты—Кюстенджи (Констанца), Варну и Бургасъ пароходы будутъ отходить изъ Одессы по воскресеньямъ и средамъ въ 4 час. дня, а обратно изъ Константинополя по четвергамъ и воскресеньямъ въ 10 час. утра.

ПРОИСШЕСТВІЯ.

ВЗРЫВЪ НА ФАБРИКѢ БѢЛОГРАДОВА.

На колбасной фабрикѣ Бѣлоградова въ д. № 73, по Малороссійской ул., произошелъ вчера взрывъ котла въ салотопкѣ, коимъ были ранены трое рабочихъ.

Помѣщеніе салотопки состоитъ изъ одной большой комнаты, въ которой находится чанъ-салотопка. Чанъ вдѣланъ въ каменное основаніе, скованное въ краяхъ желѣзными полосами. Къ чану проведена труба отъ главнаго машиннаго отдѣленія, по которой идетъ паръ и даетъ сильную температуру. Дно чана прикоковано къ круглымъ бокамъ.

Вчера, когда въ самомъ помѣщеніи салотопки никого не было, произошелъ взрывъ. Совершенно неожиданно раздался страшный гулъ, все помѣщеніе было окутано паромъ, который вырвался наружу. Послышался звонъ вылетѣвшихъ стеколъ, обвалилась часть капитальной стѣны помѣщенія.

Около помѣщенія салотопки стояли трое рабочихъ, Тимофей Мухинъ, 30 л., Степанъ Киричекъ, 40 л. и Григорій Заварзинъ, 38 л.

Всѣ они были сбиты съ ногъ. На нихъ полетѣли куски стеколъ и камней.

Взрывъ былъ настолько сильный, что напоминалъ орудійный выстрѣлъ. Всѣ рабочіе фабрики выбѣжали во дворъ и бросились къ своимъ раненымъ товарищамъ.

Въ особенно тяжеломъ состояніи былъ поднятъ рабочій Мухинъ; камни, вырвавшіеся со стѣны, угодили ему въ спину. Рабочіе Киричекъ и Заварзинъ были ушиблены осколками разлетѣвшихся въ дребезги стеколъ и камней.

Рабочихъ немедленно уложили на дрожки и отправили въ фабричную больницу «Краснаго Креста».

Изъ осмотра салотопки выяснилось, что взрывомъ вырвало дно чана, а также расперло его стѣнки. Основаніе, въ которое былъ вдѣланъ чанъ, было разрушено и разнесено въ куски.

Въ первый моментъ взрыва, горячая лава масла ударила въ стѣны и потолокъ. Взрывомъ были вынесены изъ своихъ гнѣздъ трубы и краны чана. Къ счастью, въ помѣщеніи салотопки никого изъ рабочихъ въ моментъ взрыва не было.

О взрывѣ было сообщено властямъ. На фабрику прибыли чины полиціи, инженеры и фабричный инспекторъ, которые приступили къ выясненію причинъ взрыва.

Раненые рабочіе Мухинъ, Заварзинъ и Киричекъ были опрошены представителемъ полиціи. У Мухина значительные ушибы спины и позвоночника, у двухъ другихъ пострадавшихъ—общіе ушибы.

СТРАННЫЙ СЛУЧАЙ.

На станціи «Скорой медицинской помощи» отмѣченъ слѣдующій странный случай покушенія на самоубійство 6-ти-лѣтняго ребенка.

Днемъ на станціи пріѣхала жена портного Гольдварга проживающаго въ д. № 43 по Кузнечной ул. и привела сына мальчика Герша 6 л., который, по ея словамъ, принялъ уксусной эссенціи. Полости рта мальчика и губы были дѣйствительно обожжены эссенціей.

По словамъ матери, мальчикъ стащилъ со стола 5 коп., на которыя и купилъ уксусной эссенціи. Войдя затѣмъ въ подъѣздъ, мальчикъ вложилъ горлышко пузырька въ ротъ и опрокинулъ пузырекъ. Немного жидкости попало въ гортань. Мальчикъ самъ поднялъ крикъ о помощи. На станціи «Скор. пом.» мальчику была оказана помощь.

Выяснилось, что для хозяйственныхъ надобностей въ домѣ Гольдварга часто покупали уксусную эссенцію. Мальчикъ не могъ объяснить почему онъ купилъ эссенцію и сталъ пить ее.

ПОКУШЕНІЕ НА САМОУБІЙСТВО.

Въ д. № 14 по Черноморской ул. покушалась на самоубійство курсистка Марія Курбатова, 19 л., принявшая смѣсь нашатыря и скипидара. Покушавшейся оказалъ помощь врачъ «Скор. пом.».

ПОКУШЕНІЕ НА САМОУБІЙСТВО АРТИСТКИ ШАНТАНА.

На-дняхъ «Скор. пом.» была вызвана въ гостиницу «Экспрессъ» къ артисткѣ театра-шантана «Альказаръ» А. Озерской, которую, во время ссоры, избилъ поклонникъ.

Вчера Озерская была обнаружена въ своемъ номерѣ въ безсознательномъ состояніи. Оказалось, что, покушаясь на самоубійство, она приняла кокаинъ. Артисткѣ оказалъ помощь врачъ «Скор. пом.».

ПАРОХОДЪ НА МЕЛИ.

Пароходъ Р. о. п. и т. «Лазаревъ», ожидавшійся въ воскресенье изъ почтоваго кругового рейса крымско-кавказской линіи, прибылъ въ нашъ портъ лишь вчера вслѣдствіе того, что пароходъ этотъ при входѣ въ Ѳеодосію попалъ на мель. Очень много усилій пришлось употребить «Лазареву» пока онъ собственными средствами снялся съ мели. «Лазаревъ» не получилъ никакихъ повреждеій и благополучно совершилъ свое дальнѣйшее плаваніе обратно въ Одессу.

МЕЛОЧИ ЖИЗНИ.

Эхо войны.

Въ послѣднихъ французскихъ газетахъ я прочелъ такую сцену.

Улицы Парижа. Изъ Бордо и съ театра войны получаются вѣсти уже 3 дня радостныя, побѣдныя телеграммы.

Вперемѣ произносится ликующее бодрящее слово:

— Побѣда!...

Торжественно настроенная толпа, въ ажіотажѣ.

Радость всеобщая.

Телеграммы о побѣдахъ все прибываютъ. Но на улицахъ Парижа съ удивленіемъ замѣчаютъ какого-то почтеннаго старичка, который среди всеобщаго ликованія горько плачетъ.

Его останавливаютъ, успокаиваютъ, разспрашиваютъ:

— Почему вы не радуетесь вмѣстѣ съ нами? Почему вы плачете?

Онъ сквозь слезы, рыдая отвѣчаетъ:

— За 3 дня ни одного извѣстія о пораженіи, о частичномъ отступленіи, а все о побѣдахъ, о побѣдахъ... Развѣ это мыслимо въ такой войнѣ? Значитъ насъ сильно разбили!...

Это, конечно, анекдотъ! Но право хорошо было бы, если бы мы всѣ хотя немного проникались пессимизмомъ этого стараго француза.

Мы часто забываемъ, что побѣждаетъ вовсе не тотъ, кто имѣетъ только однѣ побѣды.

Война не шахматы.

Каждый день въ одномъ мѣстѣ войска побѣждаютъ, въ другомъ отступаютъ.

Я говорю это къ тому, что вижу, какъ экспансивно реагируютъ тыцкіе одесситы на каждое извѣстіе отъ штаба, гласящее о временномъ отступленіи, о стратегическомъ отступленіи нашей арміи въ Пруссіи.

Позавчера было непродѣльное ликованіе.

Вчера непродѣльное огорченіе. Не нужно бы ни того, ни другого.

Если бы намъ сообщали только о побѣдахъ,—мы должны были бы всѣ горько заплакать:

— Значитъ, насъ сильно разбили, если у насъ нѣтъ ни одного отступленія!

Пуанкаре возвращается въ Парижъ, Вильгельмъ пріѣзжаетъ обратно въ Берлинъ!

Какое различное возвращеніе!

И сколько отдалъ бы Вильгельмъ лѣтъ своей драгоцѣнной жизни, чтобы тріумфаторомъ проѣхать по Елисейскимъ полямъ.

И вмѣстѣ этого,—нужно возвращаться въ Берлинъ!

На площади согласія стоитъ статуя Страсбурга. Она всегда завѣшана траурнымъ флеромъ.

Сюда приходятъ студенты и приносятъ вѣнки и клянутся передъ статуей,—снять этотъ флеръ.

Теперь, говорятъ, траурный флеръ снятъ.

И оставшіяся женщины Франціи украшаютъ статую Страсбурга свѣжими, душистыми цвѣтами.

И ликующая женщина съ крыльями позади на вершинѣ колонны Бастиліи, и мудрая фигура на Вандомской колоннѣ,—и старый крестъ на старомъ Пантеонѣ,—и куполъ Сорбонны,—и двѣ высокихъ башни Трокадеро и тріумфаторъ на тріумфальной арокѣ,—всѣ съ высотъ своихъ глядятъ вдаль, на ожидаемую отъ непріятеля Францію,—и ждутъ побѣды и успѣховъ...

Незнакомецъ.

ТЕАТРЪ И МУЗЫКА.

Вчера въ Гор. театрѣ состоялась первая общая хоровая репетиція «Бориса Годунова», а сегодня оперу эту начнетъ репетировать и оркестръ.

Вчера у. А. И. Сибирякова состоялось совѣщаніе съ А. А. Эйхенвальдомъ и дирижерами І. В. Прибикомъ и Н. О. Палицынымъ по поводу предстоящаго 16 сентября открытія зимняго сезона. По примѣру Императорскихъ театровъ въ Петроградѣ и Москвѣ, рѣшено для открытія сезона поставить «Жизнь за Царя».

Пріѣхали артисты Гор. театра: баритонъ г. Орда (братъ артиста г. Залевскаго), теноръ г. Волосовъ, баритонъ г. Варламовъ. Вновь приглашенъ въ составъ труппы г. Барышевъ.

Антрепренеръ «Одесскаго драматическаго театра» Н. Н. Михайловскій формируетъ въ настоящее время оркестръ и хоръ для тѣхъ пьесъ для которыхъ необходима музыка. Первой такой пьесой явится идущая для открытія театра «Снѣгурочка» Островскаго, которая пойдетъ съ музыкой Гречанинова. (До сихъ поръ «Снѣгурочка» шла у насъ всегда съ музыкой Чайковскаго). Заказаны уже всѣ декораціи для «Снѣгурочки», которыя написаны въ стилѣ живописи Васнецова.

Изъ артистовъ организованной Н. Н. Михайловскимъ труппы взяты на военную службу гг. Григоринъ и К. Шеинъ (сынъ В. И. Никулина).

Въ качествѣ учителя сцены г. Сибиряковымъ приглашенъ бывшій антрепренеръ А. Я. Альтшуллеръ.

СУДЪ.

ОТКРЫТІЕ СЕССІИ ОКР. СУДА

Вчера открылись засѣданія сентябрьской сессіи окружнаго суда при участіи присяжныхъ засѣдателей. Во 2 угол. отдѣл. изъ 33 приглашенныхъ присяжныхъ засѣдателей отсутствовало 16 человѣкъ. Неявка восьми признана неуважительной, и каждый изъ нихъ оштрафованъ въ 25 руб. Наличный составъ присяжныхъ засѣдателей въ этомъ отдѣленіи оказался недостаточнымъ, согласно требованіямъ закона, для открытія засѣданій, и судъ вынужденъ былъ назначенныя къ слушанію дѣла отложить. Товарищъ предсѣд. В. К. Лютовскимъ сдѣлано распоряженіе о немедленной посылкѣ вторичныхъ приглаcительныхъ повѣстокъ тѣмъ изъ присяжныхъ засѣдателей, неявка которыхъ признана незаконной и за это оштрафованныхъ.

По случаю явки сегодня этой группы лицъ, засѣданіе состоится.

5-му уголовному отдѣленію было посчастливилось. Тамъ изъ 33 приглашенныхъ присяжныхъ засѣдателей явилось 21 человѣкъ. Изъ нихъ д-ръ Скроцкій заявилъ, что обязанности присяжнаго засѣдателя исполнять не можетъ, такъ какъ состоитъ помощникомъ ординатора при военномъ госпиталѣ, гдѣ подъ его наблюденіемъ находится 120 больныхъ. Судъ нашелъ возможнымъ освободить д-ра Скроцкаго. Сессія была, такимъ образомъ, въ этомъ отдѣленіи открыта при наличности 20 присяжныхъ засѣдателей.

КЪ ДѢЛУ НИКОЛАЕВСКОЙ «КРЕДИТКИ».

Постановленіе о назначеніи къ слушанію въ Одессѣ дѣла о злоупотребленіи въ николаевской кредиткѣ было сдѣлано, согласно запросу, единоличною властью старшаго предсѣдателя судебной палаты Е. Н. Хлодовскаго, увѣдомившаго о таковомъ своемъ рѣшеніи управленіе николаевской кредитки. Обязательность этого постановленія возможно только въ порядкѣ надзора въ министерство юстиціи.

Въ одесской судебной палатѣ уже идутъ техническія канцелярскія приготовленія къ слушанію этого дѣла. Разсмотрѣніе его, какъ полагаютъ, будетъ назначено по окончаніи процесса 70 матросовъ черноморскаго коммерческаго флота. Обвинительный актъ по дѣлу николаевской «кредитки» уже печатается.

ЮГЪ.

Наши корреспонденціи

ОТГОЛОСКИ ВОЙНЫ.

ѲЕОДОСІЯ. Министръ внутр. дѣлъ Н. Маклаковъ отклонилъ ходатайство таврическаго губ. земскаго собранія объ отводѣ всѣхъ казенныхъ помѣщеній Ѳеодосіи подъ лазаретъ для врачебнаго земства на 300 кроватей. Вмѣстѣ съ тѣмъ, по ходатайству князя Л. Голицына, министръ удовлетворилъ ходатайство мѣстнаго караимской общины объ отводѣ больницы караитна подъ лазаретъ, устраиваемый мѣстною караимской общиной. Лазаретъ, устраиваемый на средствахъ самообложенія, открывается на-дняхъ и въ немъ будетъ содержаться общиной 25 коекъ.

ТЯЖЕЛАЯ ДРАМА.

Херсонъ. Тяжелая драма произошла въ ночь на 29 августа вблизи Николаева по херсонской дорогѣ. Автомобиль помѣщика г. Скадовскаго, которомъ кромѣ г. Скадовскаго находились рядчикъ С. Леговичъ и дочь бывшаго совѣтника херс. губернск. правленія Вѣра Новицкая, лѣтъ, столкнулся съ крестьянской арбой. Столкновеніе оказалось не серьезнымъ и автомобиль не останавливаясь, продолжалъ путь. Казалось, ничего серьезнаго не произошло. Но вотъ, причины обратили вниманіе на свою спутницу, бившуюся въ уголъ автомобиля, и не подававшую никакихъ признаковъ жизни. Немедленно же автомобиль направился въ херс. земскую больницу, гдѣ установлено кровоизліяніе въ мозгу, отчего Новицкая моментально скончалась. Какъ выясняется, при столкновеніи автомобиля съ арбой дѣвушка получила ударъ деревянной перекладиной подводы.

Мѣсяцесловъ.
Понедѣльникъ, 1 (14) с нтября. Пр. Симеона столп. и мас. его Марѳы, пр. Іисуса Навина, мц. Каллисты.

Судебный указатель.
Въ Одесскомъ Коммерческомъ Судѣ по суточному отдѣленію въ засѣданіи 2 сентября 1914 г. назначены къ слушанію слѣдующія дѣла:
1. Опеки И. Гальперина съ П. Гефтманомъ 2093 р. 33 к. 7. тоже 4981 р. 23 к. 3. Александр. на Сахар. Завод. съ Р. О. П. и Т. 1028 р. 2 к. 4. Ш. Файвелевича съ тѣмъ же 320 р. 81 к. 5. М. Коха съ Конк. Г. и М. Фукельманъ 4182 р. 20 к. 6. Фирмы Пейнъ и Раутъ съ нимъ же 3948 р. 20 к. 7. Фирмы Сидней Мидъ и Ко съ нимъ же 15198 р. 9 к. 8. О-ва «Прометей» съ нимъ же 10374 р. 64 к. 9. М. Ланша съ нимъ же 8453 р. 10. Фирмы І. Рикеръ съ нимъ же 251 р. 10 к. 11. два соединенныхъ въ одно производство дѣла: а) Фитонова съ И. К. Сарксъ и др. 6000 р. б) Кусфроса съ К. Антоновымъ и др. 11625 р. 12. Общ. для торг. минер. тов. Доменщ. бас. съ У. Гольденбергомъ и др 6356 р. 53к. 13. Д. Мороза съ Александромъ Баумштейномъ 357 р. 50 к. 14. Фирмы „Т-во Копповъ и Гейварть съ Исидоромъ Гиршъ 13787 р. 77 к. 15. Т. д. „Саулъ Бенъ Маіоръ и С-ья" съ Иваномъ Раше въ мѣ 460 р. 16. Г. Гдиговъ иска съ нимъ же 1411 р. 12 к. 17. Тоже съ нимъ же 831 р. 18. Т-во „Савоя" Морозовъ и К° съ Ад. по дѣламъ Линдина 772 р. 02 к. 19. И. Траверсо съ Я. Эргле 246 р. 85 к. 20. Т. д. Зегеръ, Бротгръ съ Енфтеръ, Павлинди 1650 р. 14 к. 21. Г. Геннеръ съ им. ум. Ліхекъ Кофманъ 83340 р. 22. Г. Перельмутеръ съ Сиг. Торг. Банкомъ 510 р. 23. Б. и С. Ромашъ съ Юліей Ивановой 2600 р. 24. Б. Двойнесъ съ Абрамомъ Сосюнскимъ 1000 р.
(Конкурснаго стола).
1. О несостоятельности: И. Синани, 2) М. Савченко. 3. Х. Бершштейна. 4. Г. Розинъ. 5. Б. Гуревича. 7. І. Ловенгарда. 7. По делу Уманскаго на дѣйств. при пов. по дѣл. Табачника. 8. О несостоятельности: Л. Шольмаиера и 9. Б.-С. Гельфензона.

ВЫСОЧАЙШЕ утвержденное
Русск. Общ. Парох. и Торг.
Движеніе пароходовъ въ Одессѣ
Съ 31-го по 7-е сентября 1914 г.
СТОЙДУТЪ ИЗЪ ПРАКТИЧЕСКОЙ ГАВАНИ ВЪ НИКОЛАЕВЪ,
Ежедневно въ 8 час. утра
ВЪ ХЕРСОНЪ
Ежедневно въ 1 час. ночи
ПО ЛИНІИ КРЫМСКО-КАВКАЗСКОЙ ДО БАТУМА:
Сентября 2 вторникъ, въ 12 ч. дня, „Сергій Ѳедоровичъ" пассажирскимъ рейсомъ.
Сентября 4, четвергъ въ 5 часъ дня, „Св. Николай" почтовымъ кругов. рейсомъ.
Сентября 5, пятница, въ 12 ч. дня „Веста" пассажиръ. рейсомъ до Батума.
Сентября 6, суббота, въ 5 ч. дня „Корнилъ" почтовымъ кругов. рейсомъ.
ИЗЪ ОДЕССЫ ВЪ ПРАКТИЧЕСКУЮ ГАВАНЬ ВЪ ПОРТОВЫЕ КРЫМСКО-КАВКАЗСКІЕ ПОРТЫ:
Сентября 7, вторникъ, „Принцъ Евгеній Ольденбургскій" изъ почтоваго кругов. рейса.
Сентября 8, среда, „Николай" изъ почтоваго прямого рейса.
Сентября 9, въ 6 ч. вечера, „Батумъ" изъ пассажирскаго рейса.
Сентября 9, суббота, „Пата" изъ пассажирскаго рейса.
Сентября 7, воскресенье, „Имп. Александръ III" изъ почтоваго кругового рейса.
СТОЙДУТЪ ИЗЪ КАРАНТИННОЙ ГАВАНИ ВЪ КОНСТАНТИНОПОЛЬ:
если позволятъ обстоятельства.
Сентября 3, среда въ 4 час. дня „Евфратъ" съ заходомъ въ Кюстенджи, Варну и Бургасъ.
Сентября 4, четвергъ въ 9 ч. утра „Тигръ" прямо въ Константинополь.
Сентября 6, суббота въ 9 час. утра „Корнилъ" прямо въ Константинополь.
Сентября 7, воскресенье въ 4 ч. дня. „Царица" съ заходомъ въ Кюстендже, Варну и Бургасъ.
ОЖИДАЮТСЯ ВЪ КАРАНТИН. ГАВАНЬ ИЗЪ КОНСТАНТИНОПОЛЯ
Сентября 4, вторникъ „Тигръ" черезъ Бургасъ, Варну и Кюстендже.
Сентября 4, четвергъ „Юрь Ольга" черезъ Бургасъ, Варну и Кюстендже и „Имп. Николай II" прямо изъ Константинополя.
Сентября 7, воскресенье „Тигръ".
Пассажирскіе билеты выдаются въ Одессѣ по линіямъ Крымско Кавказской, Николаевской и Херсонской—въ пакгаузахъ противъ отходящихъ пароходовъ только за три часа до отхода пароходовъ.
По заграничнымъ линіямъ пассажирскіе билеты выдаются въ Агентствѣ Карантинной гавани въ дни отхода, съ 9 ч. утра до отхода пароходовъ.
Забронированныя пассажирскіе билеты можно пріобрѣтать только въ Городскомъ Агентствѣ О-ва—Дерибасовская, Пассажъ, 33, при чемъ продажа билетовъ прекращается за три часа до отхода парохода въ рейсъ.
По воскресеньямъ и праздничнымъ днямъ Городское Агентство закрыто.
Страхованіе багажа и грузовъ, отправляемыхъ въ порты заграничныхъ линій производится въ Агентствѣ Карантинной гавани по всѣ внутренніе порты—въ Агентствѣ Практической гавани.

Русское Дунайское Пароходство
поддерживаетъ сообщеніе между ОДЕССОЙ—ГАЛАЦЕМЪ и ОДЕССОЙ—НИКОЛАЕВОМЪ.
За справками просятъ обращаться въ Главную Контору Пароходства, уг. Пушкинской и Дерибасовской улицъ, домъ № 3/6, телефонъ № 10/53 и въ агентства Пароходства. Телефоны 41/81 и 6/47.

Пароходство А. К. ШАВАДА.
ПАРОХОДЪ „МИХАИЛЪ" совершаетъ товаро-пассажирскіе рейсы по линіи ОДЕССА — НИКОЛАЕВЪ, отходя изъ ОДЕССЫ по понедѣльникамъ, средамъ, пятницамъ въ 1 ч. ночи и по воскресеньямъ въ 10 ч. утра, а изъ НИКОЛАЕВА по воскресеньямъ, вторникамъ, четвергамъ и субботамъ въ 1 ч. ночи. ГРУЗОВЫЕ О