СРЕДА, 9 (22) ИЮЛЯ 1914 ГОДА № 9465 — Цѣна отдѣльнаго № 5 коп. — СРЕДА, 9 (22) ИЮЛЯ 1914 ГОДА № 9465

ОДЕССКІЯ НОВОСТИ

ГАЗЕТА ПОЛИТИЧЕСКАЯ, НАУЧНАЯ, ЛИТЕРАТУРНАЯ, ОБЩЕСТВЕННАЯ и КОММЕРЧЕСКАЯ.

УСЛОВІЯ ПОДПИСКИ:

Съ доставкой въ Одессѣ: 1 мѣс.—1 р. 20 к., 2 м.—2 р. 40 к., 3 м.—3 р. 60 к., 4 м.—4 р. 50 к., 5 м.—5 р., 6 м.—6 р., 7 м.—7 р., 8 м.—8 р., 9 м.—8 р. 50 к., 10 м.—9 р., 11 м.—9 р. 50 к., 12 м.—10 р.
Съ пересылкой въ города: 1 мѣс.—1 р. 30 к., 2 м.—2 р. 50 к., 3 м.—3 р. 80 к., 4 м.—5 р. — к., 5 м.—6 р., 6 м.—7 р., 7 м.—8 р., 8 м.—9 р., 9 м.—10 р. — к., 10 м.—11 р., 11 м.—11 р. 50 к., 12 м.—12 р.
За пересылку за-границу доплачивается 1 р. въ мѣсяцъ къ подписной платѣ въ Одессѣ.
Перемѣна иногороднято адреса на иногородній оплачивается 20 коп.
За перемѣну городского адреса на иногородній доплачив. разница въ подписной цѣнѣ.
Годовая подписка только съ 1 янв. Подписка на другіе сроки лишь съ 1 числа кажд. мѣс.

Редакція, Типографія и Контора
Одесса, Екатерининская, 8.
Телефоны редакціи: 2-61 (общ.) и 14-60 комн. хроникъ. Тел. конторы 9 66. Кабин. редактора (обращ. въ исключ. случаях) 1-18.
Рукописи не возвращаются. ■ Личныя объясненія отъ 2 до 3 ч. дня.

ТАКСА ЗА ОБЪЯВЛЕНІЯ:
строка петитовой строки текста—40 к., позади текста—20 к., на 2-й или 3-й стр. см
60 к., въ иллюстрир. приложеніи—40 к. Объявленія о похоронахъ 50 к. за строку нов
ДЛЯ ЛИЦЪ, ИЩУЩИХЪ ТРУДА 50% СКИДКИ СЪ ТАКСЫ.
ВЪ МОСКВѢ, ПЕТЕРБУРГѢ, ВАРШАВѢ и ВИЛЬНѢ ОБЪЯВЛЕНІЯ ПРИНИМ. ВЪ КОНТОРѢ Л. и Э. МЕТ

Анна Яковлевна Валикъ,
убитая и глубоко потрясенная обрушившимся на нее несчастьемъ, извѣщаетъ родныхъ, друзей и знакомыхъ о внезапной смерти дорогого, милаго и незабвеннаго мужа и друга

Семена Андреевича ВАЛИКА,

скончавшагося 7 іюля, въ 5 ч. вечера. Выносъ тѣла изъ квартиры, по ул. Скобелева, № 12, состоится сегодня, 9 іюля, въ 11 час. утра, на 2-ое Еврейское кладбище.

Гися Абрамовна Фельдманъ, Моисей Яковлевичъ Фельдманъ съ женою и дѣтьми, Соломонъ Яковлевичъ Фельдманъ съ женой и дѣтьми, Семенъ Яковлевичъ Фельдманъ съ женой, Аронъ Яковлевичъ Фельдманъ съ женой и дѣтьми, Илья Яковлевичъ Фельдманъ, Елена Яковлевна Швейцеръ съ мужемъ, Екатерина Яковлевна Снигаренко съ мужемъ и дѣтьми, Ася Яковлевна Вильнеръ съ мужемъ и дѣтьми, Ася Арнольдовна Уманская съ мужемъ, Саррочка и Адолья Фельдманъ съ глубокимъ прискорбіемъ извѣщаютъ о скоропостижной смерти горячо-любимаго и незабвеннаго зятя, шурина и дяди

Семена Андреевича ВАЛИКА,

послѣдовавшей 7 іюля, въ 5 ч. веч. Выносъ тѣла изъ квартиры въ среду, 9-го іюля, въ 11 ч. утра по ул. Скобелева, 12, на 2-е еврейское кладбище.

Двѣренный мельнично-строительной конторы С. А. Валикъ Фридрихъ Марковичъ Товбейнъ и персоналъ служащихъ съ глубокимъ прискорбіемъ извѣщаютъ о безвременной кончинѣ дорогого, любимаго и добраго шефа

Семена Андреевича Валика.

Екатерина Мойсеевна Беньямовичъ съ сыномъ
извѣщаютъ друзей и знакомыхъ о смерти горячо любимаго мужа и отца

Льва Ильича Беньямовича,

послѣдовавшей послѣ продолжительной и тяжкой болѣзни въ Берлинѣ 7-го с. м.

ВѢНКИ въ богатомъ выборѣ металлич. терновые, пальмовые и изъ живыхъ цвѣтовъ. Цѣны фабричныя въ цвѣточномъ магазинѣ **С. І. Маршикъ** Ришельевская, № 9, Тел. 35-06.

Русскій театръ. Перв. варшав. оперетта Л. Л. Раппеля. Сегодня, 9 іюля, послѣдн. **прощальный** спектакль и **бенефисъ** любимицы публики З. Я. Раппель. Пост. буд. въ послѣдн. разъ въ этомъ сезонѣ веселая опер., прош. съ гром. усп., „**Вусъ межеръ либэхъ**". Вусъ новостей! Веселые трюки! Новые танцы! Начало въ 9 ч. вечера. Цѣны уменьшены.

ГОРОДСКОЙ САДЪ. СЕГОДНЯ, 9-го іюля 1914 г., въ пользу вспомогательной кассы служащихъ въ Одесскомъ городскомъ оркестрѣ состоится экстренный **симфонический концертъ** подъ управленіемъ **А. М. Сигала.** За программой см. спец. афиши. При участіи: Изы Кремеръ (артистка Русской оперы), З. В. Брахманъ (артистка Русской оперы), извѣстныхъ виртуозовъ: Я. Я. Рыжинскаго (рояль) проф. Одесской Консерваторіи, Н. Блиндера (скрипка) проф. Одесской Консерваторіи, С. С. Клячко (віолончель) преп. Кишиневскаго Императорскаго муз. уч. Аккомп. СИМЦИСЪ Г. Е., ХАИСЪ Е. Г. Билеты продаются въ кассѣ Городского сада отъ 10 ч. утра до 1 ч. дня и съ 5-ти час веч. въ четвергъ, 10 іюля, СИМФОНИЧЕСКІЙ КОНЦЕРТЪ подъ упр. АНТ. ЗИХЕНВАЛЬДЪ, при участіи **Лолы Тези** (скрипка). Въ субботу, 12-го іюля, КОНЦЕРТЪ ПРИ УЧАСТІИ **М. М. СКИБИЦКОЙ и М. Е. МЕДВѢДЕВА.**

„КиноУточКиноО" Дерибасовская, уголъ Гаванной. — **СЕГОДНЯ** (съ 10-е іюля 1) **„МАКСЪ ЛИНДЕРЪ СТАЛЪ ДРАМАТУРГОМЪ"** комед. съ уч. Макса Линдера. 2) **„ЧЕТЫРЕ НАЯДЫ"** худож. драма въ 2 част. 3) Живописная Франція видовая. 4) **Патэ-журналъ** послѣдн. выпус. Нач. въ 7½ ч. веч. Входъ безпрерывн.

ХИМИКО-БАКТЕРІОЛОГИЧЕСКІЙ КАБИНЕТЪ
Провизора **С. Я. ГАЛКА.**
Екатерининская ул., д. № 1, кв. 18. Тел. 42-40.
Принимаются всевозможные медицинскіе анализы (мочи, мокрота, желудочное содержимое, кровь и проч.) Изслѣдованіе крови на сифилисъ по Вассерману, а также техническіе анализы. 410

Кондиторская П. Печеского въ Пале Роялѣ.
Шоколадъ „ROD LINDT FILS"
ПОЛУЧЕНЪ. 2088

Б.-Ришельевскій — ТЕАТРЪ. —
Новая большая програ. въ 5-ть отдѣленіяхъ.
Сегод. труп. теат. „Комедія" пред. буд. буффон. Чужъ-Чуженина **„Жемчужинка"**. ГАСТРОЛЬ изв. юмор. автора-куплетиста **М. Х. Измайлова.** (Нов. репертуаръ). Кино-Ришелье первой очереди. Сенсаціонный боевикъ! Потрясающая жизнен. драма въ 5 ч. **„Поцѣлуй мертвой"** и друг.

Цирки: Т. К. Розанова.

ЛѢТНІЙ ТЕАТРЪ Юморъ.
Впускъ безпрер.
Завтра гастроли **Петросьянъ и Лукина.**
Еще сегодня, въ послѣдній разъ 1) **Аркадія Аверченко. Сердце матери.** 2) Сабур. фарс **Кровать Наполеона.**
ГАСТРОЛИ В. Г. БЕРНАРДОВА.
Весь нов. репертуаръ.
Завтра—премьера! Первая гастроль **Е. М. Петросьянъ и Л. М. Лукина.** Кривозеркальный реперт. 1) **„Искра пожара"** 2) **Грае-грае-вортае"** 3) **„Кготокъ увязъ— всей птичѣ жокецъ".** 3 пьесы! Чит. афиши.

Сегодня БѢГА.
Начало въ 3½ ч. дня.

Садъ-театръ Варьетэ Александровскій Паркъ. Дирекція 1-е Одесское Товарищество.
Сегодня въ саду, на открытой сценѣ новая разнообразная программа.
знам. франц. комикъ **БУТТЕ,** Англійская труппа **7 RAGTIMERS.**
МЕРИ и ВРОНЪ, Артистъ М-ль Вернавинъ, **Жоли Віолэтъ,** Сенсаціонная **Анжела, Арди, Климашевская, Сальво, Старинская, Фразилія** и мног. друг.
Входъ безплатный. Начало въ 9 час. вечера. 4408

ТЕАТРЪ ВАРЬЕТЭ NOTEL DU NORD. Сѣверный Ресторанъ-Садъ.
СЕГОДНЯ НОВЫЕ ДЕБЮТЫ
Знаменит. Американская труппа БЕРТ. БЕРНАРДЪ и Ко, **Тингль тангль** или Тоска, Кавана, пластич. позы **ТОЛОЯА.** Балетный ансамбль прима-балерины Елены ЧЕКЕТТИ, оперн. пѣв. **Сандри,** русск. пѣв Шабровская. Чернова, музык. трио ГРИММСБИСЪ, Русск. дуэтисты **Злобовъ. Верженовская,** манипуляторы Бр. БАЛЬЗЕРЪ, Мика, Жоржеско, Мрозовская, Кармель и много др бол. 45 №№. Подробн. въ прогр. Нач. конц. въ 9½ ч. веч.
СЦЕНА НА СЦЕНѢ, ФОСКА и ВИЛЛИ,

Ефанія Николаевна Зографиди, Аглая Ефимовна Парасхо съ мужемъ и сыномъ, Елена Клеантьевна Кавура съ мужемъ
съ глубокимъ прискорбіемъ извѣщаютъ родныхъ и знакомыхъ о смерти горячо-любимаго мужа, отца, дѣдушки и тестя

Ефима Сергѣевича ЗОГРАФИДИ.

Выносъ тѣла изъ квартиры покойнаго по Нѣжинской № 54, въ 4 ч. дня, въ Греческую Свято-Троицкую церковь, а оттуда на 2-ое Христіанское Кладбище. 4613

Завтра, 10 іюля, въ 9 часовъ утра, въ годовой день кончины
Флоріана Яковлевича СКВЕДЕРА,
въ Покровской церкви будетъ отслужена панихида по покойномъ, о чемъ извѣщаютъ родныхъ, друзей и знакомыхъ жена.

СКОНЧАЛИСЬ:
Въ Одессѣ: Ел. Дм. Шенкъ. Мар. Ив. Бушманъ, Х. Гершкова, И. Морквиръ ръ. М. Куплинскій, А. Бирштейнъ, Р. Берковичъ, Х. Гузь. въ Петербургѣ: др. Макс. Аар. Каплунъ, студ. Викт. Конст. Гейприхсенъ, пр. Фед. Вас. Стефановъ. въ Харьковѣ: д-ръ Ал. Сем. Аршавскій. въ Пензѣ: Мих. Фед. Кирсановъ. въ Берлинѣ: др. Викторъ Павл. Верекундовъ. въ Керенскѣ: Мих. Петр. Талевскій.

Д-ръ Моисей Исааковичъ Гриноергъ съ семьей, Вѣра Исааковна Ландсбергъ съ семьей
извѣщаютъ родныхъ и знакомыхъ о смерти дорогой сестры

Ревекки Исааковны Клюръ.

Выносъ тѣла сегодня, 9-го іюля, изъ гостиницы Имперіалъ, въ 5 часовъ дня, на пароходъ Р. О. П. и Т.

Управленіе Евр. Націон. Фонда въ гор. Кельнѣ (Германія)
съ глубокимъ прискорбіемъ извѣщаетъ о смерти щедрой жертвователницы

Ревекки Исааковны Клюръ.

Въ этомъ № ШЕСТЬ стр.
и особое ИЛЛЮСТРИРОВАННОЕ ПРИЛОЖЕНІЕ

ВЪ КАССУ ОБЩЕСТВА
„ЭЗРАСЪ ХОЙЛИМЪ"
Поступили: Вз. вѣн. на гр. Д-ра Г. Е. Розена отъ об-ва „Бесѣда" 25 р., вз. вѣн. на гр. С. А. Валика отъ М. М. Виленскаго 6 р., Н. Я. Калмановскаго 5 р., въ пам. покойн. С. А. Валика отъ семьи Лубмана 15 р. М. П. Сандомирскаго за скорѣйшее выздоровленіе дочери Доры 5 р.

По образцу PESTALOZZI—FROEBEL—HAUS въ Берлинѣ
ДѢТСКІЙ САДЪ Е. І. ЗЕЙЛИГЕРЪ.
Лермонтовскій пер., д. № 12. 2054
Школа помѣщается въ домѣ особнякѣ съ большимъ садомъ. Въ хорошую погоду занятія и работы производятся въ саду. Система занятій семейно-групповая. Практика нѣмецкаго языка. Принимаются дѣти отъ 3 до 8 л. Пріемъ по вторн. и пятн. отъ 10—1 ч.

ОДЕССКАЯ ЖЕНСКАЯ ГИМНАЗІЯ
учр. А. И. МАЛИНОВСКОЙ
(ул. Жуковскаго, 34).
Пріемъ по вторникамъ и субботамъ отъ 12—2 час.
Съ 1-го іюля гимназія переводится въ новое помѣщеніе на уг. Ришельевской и ул. Петра Великаго гдѣ помѣщается гимназія (г-жи Бутовичъ). 1752

М. И. Д.
ИМЕНИ Великаго Князя Владиміра Александровича
Художественное училище
Одесскаго Общества Изящныхъ Искусствъ.
Пріемъ прошеній въ первые 4 класса ОТКРЫТЪ по вторникамъ, четвергамъ и субботамъ отъ 10 час. до 12 час. дня.
Инспекторъ принимаетъ по понедѣльникамъ отъ 10 ч. до 11 ч. утра
ПРІЕМНЫЕ ЭКЗАМЕНЫ ПО РИСОВАНІЮ И ПРЕДМЕТАМЪ, а также и переэкзаменовки **начнутся 16 августа.**

Д-ръ БИЛИКЪ
ВОЗВРАТИЛСЯ 4590

Д-ръ Д. М. Мордковичъ
Сифилисъ, триппоръ и кожныя Пантелѣйм. (Н.-Рыб.), 16 уг. Преобр. Тел. 3-77. Пр. 8—9 утра, 1—3 и 5—8 веч. Дамъ 4—5. 905

Магазинъ
съ большимъ подвальнымъ помѣщеніемъ
отдается въ наемъ.
Екатерининская, противъ Пале Рояля. Адресъ узнать въ конторѣ „Одесскихъ Новостей" подъ № 1958

ДОКТОРЪ Г. ФУРМАНСКІЙ
ВОЗВРАТИЛСЯ
и возобнов. по **ЗУБНЫМЪ** бол. пріемъ Золотыя коронки и мосты, искусств. **ЗУБЫ**
Екатерининская 9.
противъ кафе РОБИНА. Тел. 54—16
2088

ТОВ. ЛАФЕРМ
Папиросы 10 шт. 10 коп. **ЗЕФИРЪ** имѣются всюду
ПЕРВЫЯ ПО КАЧЕСТВУ

ПРАВИЛЬНЫЙ УХОДЪ ЗА ВОЛОСАМИ ТРЕБУЕТЪ РЕГУЛЯРНАГО УПОТРЕБЛЕНІЯ
БЕРЕЗОВОЙ ВОДЫ Д-РА ГРАЛЛЕ
УНИЧТОЖАЮЩЕЙ ПЕРХОТЬ, СПОСОБСТВУЮЩЕЙ РОСТУ ВОЛОСЪ И ПРЕДОХРАНЯЮЩЕЙ ИХЪ ОТЪ ВЫПАДЕНІЯ

Продаются **ДАЧНЫЕ УЧАСТКИ**
на ФОНТАНКѢ, Больше-Фонтанская дорога
Высокая здоровая мѣстность, у СТАНЦІИ ЭЛЕКТРИЧЕСКАГО ТРАМВАЯ. **Водопроводъ, участки земли отъ 500 саж.** Имѣется долгъ Одесск. Город. Кред. О-ву.
Допускается разсрочка платежа.
Пріобрѣсть можно небольшими деньгами.
Справки: **Р. В. ДОРФМАНА, Ланжероновская, № 15, тел. № 48-81 и 23-42**

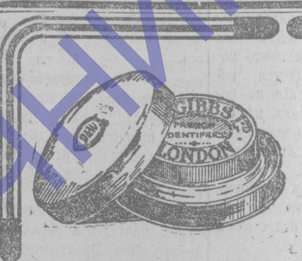

ЗУБНАЯ ПАСТА
Д-ра ЖИББСА
пріятнаго аромата
дезинфецируетъ и освѣжаетъ полость рта,
предупреждаетъ порчу зубовъ,
укрѣпляетъ десна,
крайне экономично
Испробовано и рекомендуется многими врачами.

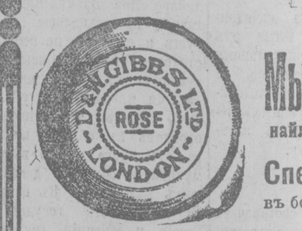

Мыло Д-ра Жиббса
наилучшее мыло для ежедневнаго употребленія.
Спеціально для ванны
въ большихъ круглыхъ кускахъ разныхъ запаховъ.
Въ продажѣ въ магаз.: Ю. Лемме и Ко, Р. Н. Аудерскаго, Ю. Веддо и др.

УТЕРЯНА брилліант. серьга въ платинов. оправѣ, во дорогѣ отъ 8-ой ст. до дачи Тиктина. Нашедш. просятъ достав. въ магаз. Пурица. Вознагр. 250 руб.

ДЕНЬГИ даетъ залогъ лицо отъ 5% ежемѣсячно, разсрочку на 5 лѣтъ также ипотеку. Адресъ: PPostlagernd. Berlin 29.

Систематическое ежедневное употребленіе Одоля сохраняетъ наилучшій уходъ за зубами и полостью рта.
Флаконъ 85 коп., большой 1 руб. 50 к.

ТЕЛЕГРАММЫ „ОДЕССКИХЪ НОВОСТЕЙ". ВЪ РОССІИ.

Къ пріѣзду Пуанкаре въ Россію.

ЕЩЕ О ПАРАДНОМЪ ОБѢДѢ.

ПЕТЕРГОФЪ (ПТА). Въ Большомъ дворцѣ въ честь французскаго президента у Ихъ Императорскихъ Величествъ состоялся парадный обѣдъ. Высочайшій столъ, сервированный болѣе, чѣмъ на 200 кувертовъ, расположенъ покоемъ въ Петровскомъ залѣ. Къ обѣду приглашены особы свиты французскаго президента, французскій посолъ и чины посольства съ супругами, придворныя дамы, предсѣдатели совѣта министровъ, Гос. Совѣта и Госуд. Думы съ супругами, министры съ супругами, начальникъ французской эскадры, командиры ея судовъ, лица Государевой свиты и другіе. Ровно въ 7 час. 30 мин. послѣдовалъ Высочайшій выходъ къ обѣду. Государыня Императрица Александра Ѳеодоровна шла съ французскимъ президентомъ, затѣмъ—Государь Императоръ съ Великой Княгиней Маріей Павловной, дальше шли Великія Княгини, Великіе Князья и Великія Княжны парами въ порядкѣ старшинства. Центральное мѣсто за Высочайшимъ столомъ заняла Государыня Императрица, имѣя съ правой стороны французскаго президента, съ лѣвой—Государя Императора. Правѣе Пуанкаре занимали мѣста: Великая Княгиня Марія Павловна, Великій Князь Кириллъ Владиміровичъ, Великая Княгиня Анастасія Николаевна, Великій Князь Андрей Владиміровичъ, Великая Княжна Ольга Николаевна, Великій Князь Дмитрій Павловичъ, королевна Вѣра Черногорская, Великій Князь Николай Николаевичъ, Великая Княгиня Марія Павловна младшая, Великій Князь Николай Михайловичъ, Княгиня Татьяна Константиновна, королевичъ Петръ Черногорскій, Княжна Елена Георгіевна Романовская, Князь Гавріилъ Константиновичъ, статсъ-дама графиня Фредериксъ, Князь Александръ Георгіевичъ Романовскій, супруга флагъ-капитана Его Величества Нилова и военный министръ. По лѣвую руку Государя Императора занимали мѣста Великая Княгиня Викторія Ѳеодоровна, Великій Князь Борисъ Владиміровичъ, Великая Княгиня Милица Николаевна, Великій Князь Павелъ Александровичъ, Великая Княжна Татьяна Николаевна, Великій Князь Дмитрій Константиновичъ, Великая Княгиня Ольга Александровна, Великій Князь Петръ Николаевичъ, Княгиня Елена Петровна, Великій Князь Георгій Михайловичъ, Княжна Марина Петровна, Князь Іоаннъ Константиновичъ, принцесса Елена Петровна Саксенъ-Альтенбургская, Князь Константинъ Константиновичъ, супруга статсъ-секретаря Танѣева, Принцъ Петръ Александровичъ Ольденбургскій, супруга обер-шталмейстера Гринвальдъ, германской службы генералъ-лейтенантъ фонъ-Хеліусъ. По другую сторону стола центральное мѣсто противъ Государыни Императрицы занималъ министръ Императорскаго Двора, имѣя справа предсѣдателя французскаго совѣта министровъ, слѣва — французскаго посла. Правѣе Вивіани сидѣли русскій предсѣдатель совѣта министровъ, вице-адмиралъ Лебри, ген.-ад. Дурново, французскій начальникъ главной квартиры Бодемуленъ, ген.-ад. Пантелѣевъ, г. Мартинъ, ген.-ад. Авелланъ, г-жа Горемыкина, ст.-секр. Коковцовъ, г-жа Сухомлинова, ст.-секр. Танѣевъ, гр. Гогенфельзенъ. Лѣвѣе французскаго посла занимали мѣста русскій министръ ин. дѣлъ, начальникъ кабинета министра ин. дѣлъ де-Маржери, гофмейстеръ Извольскій, ген.-ад. бар. Мейендорфъ, оберъ-егермейстеръ Балашовъ, оберъ-прокуроръ св. синода, графиня Коковцова, генералъ маркизъ Делагинъ, княгиня Васильчикова, ген.-ад. Максимовичъ и г-жа Баркъ. Въ томъ же залѣ тянулись еще три линіи столовъ. Произнесенный во время обѣда тостъ Его Императорскаго Величества былъ покрытъ звуками марсельезы, выслушанной стоя. Вслѣдъ за тостомъ президента былъ исполненъ русскій гимнъ *). Послѣ обѣда Ихъ Императорскія Величества, бесѣдуя, обходили гостей. На исходѣ десятаго часа начался разъѣздъ.

ПЕЧАТЬ О СВИДАНІИ.

ПАРИЖЪ (ПТА). Въ статьѣ подъ заглавіемъ «Серебряная свадьба русско-французскаго союза» «Temps» говоритъ: «Французское общественное мнѣніе глубоко признательно русской печати за пріемъ, оказанный Пуанкаре и Вивіани. Чувства сердечной искренности, проникающія статьи русскихъ газетъ, соотвѣтствуютъ чувствамъ, воодушевляющимъ Францію. Дать Европѣ равенство путемъ объединенія жертвы франкфуртскаго трактата съ жертвою берлинскаго трактата — такова результатъ, достигнутый франко-русскимъ союзомъ, являющимся за все время существованія исключительно орудіемъ мира, основаннаго на европейскомъ равновѣсіи. Таково же значеніе сближенія съ Англіей. «Temps» полагаетъ, что въ послѣдніе годы тройственное согласіе не всегда занимало должное мѣсто въ европейскомъ концертѣ, временами отдавались химерѣ международнаго успокоенія. Теперь тройственное согласіе обнаруживаетъ ясное пониманіе положенія. Усиливъ военную мощь, готовый къ войнѣ Россія, Франція и Англія легче смогутъ работать въ пользу мира. Вооруженный союзъ — оплотъ французской свободы и европейскаго мира. Внѣ его — рискованныя авантюры, опасныя для демократіи и отечества».

ЧУМА.

ПЕТЕРБУРГЪ (ПТА). Движеніе чумы въ Астраханской губерніи по даннымъ коммисіи по борьбѣ съ чумой съ 12 мая по 5 іюля выражается 49 случаями, изъ коихъ 46 смертельныхъ. Въ трехъ уѣздахъ Подольской губерніи за пять дней имѣли мѣсто 37 холерныхъ заболѣваній, изъ нихъ 23 со смертельнымъ исходомъ.

СТИХІЙНЫЯ БѢДСТВІЯ.

САРАТОВЪ (ПТА). Въ Новопокровскомъ и Балашовскомъ уѣздахъ бурей съ градомъ выбито 5 тыс. десятинъ хлѣбовъ.

ГРАНДІОЗНЫЙ ПОЖАРЪ.

ЛИБАВА (ПТА). Сгорѣла столярная фабрика Ахи и 7 сосѣднихъ домовъ. Убытки достигаютъ 100 тыс. руб.

ХУНХУЗЫ.

ВЛАДИВОСТОКЪ (ПТА). Взятые хунхузами въ плѣнъ при нападеніи на карантинъ врачъ Меньшиковъ и карантинные служащіе отпущены. Хунхузы подвергли ихъ палочнымъ побоямъ, выпытывая, гдѣ находятся деньги и оружіе. На мѣсто происшествія выѣхалъ военный губернаторъ, которому генералъ-губернаторъ Гондатти предложилъ принять мѣры къ усиленію охраны карантиновъ.

ПОРТСМУТЪ (ПТА). Король произвелъ смотръ флоту.

*) Текстъ тостовъ былъ приведенъ во вчер. № «Од. Нов.».

За-границей.

БУКИНГЭМСКАЯ КОНФЕРЕНЦІЯ.

ЛОНДОНЪ (ПТА). Въ палатѣ общинъ при переполненномъ залѣ премьеръ-министръ Асквитъ сообщилъ, что онъ уполномоченъ королемъ заявить, что его величество въ виду серьезности положенія счелъ необходимымъ пригласить представителей обѣихъ британскихъ и ирландскихъ партій для обсужденія неразрѣшенныхъ вопросовъ ирландскаго самоуправленія на совѣщаніе въ Букингэмскомъ дворцѣ. Асквитъ заявилъ, что приглашеніе принято двумя ульстерцами, двумя націоналистами и двумя представителями правительственной партіи. На этомъ совѣщаніи по предложенію короля предсѣдательствованіе приметъ скиперъ палаты. Асквитъ надѣется, что совѣщаніе откроется завтра.

Въ парламентскихъ кругахъ передаютъ, что между Асквитомъ и Бонаръ-Лоу состоялось соглашеніе о формулѣ, разрѣшающей ульстерскій вопросъ. Конференція въ Букингэмскомъ дворцѣ имѣетъ цѣлью получить согласіе съ этой формулой отъ Редмонда и Карсона. Всѣ партіи надѣются, что соглашеніе состоится, хотя нѣкоторые крайніе радикалы недовольны вмѣшательствомъ короля въ это дѣло.

Изъ Дублина телеграфируютъ, что букингэмская конференція встрѣтила сочувствіе обѣихъ партій, уже утомленныхъ конфликтомъ.

Собраніемъ въ зданіи палаты общинъ членовъ рабочей партіи принята резолюція, выражающая протестъ противъ конференціи въ Букингэмскомъ дворцѣ. Копія резолюціи препровождена премьеръ-министру Асквиту съ просьбой передать ее королю.

СТОЛКНОВЕНІЕ НА РУМЫНО-БОЛГАРСКОЙ ГРАНИЦѢ.

БУКАРЕСТЪ (ПТА). Болгарскіе солдаты напали на румынскій пограничный постъ. Румыны, отойдя приблизительно на 120 метровъ, открыли отвѣтный огонь и убили трехъ болгаръ. Трупы послѣднихъ найдены близъ румынскаго поста.

АРЕСТЫ СЕРБОВЪ ВЪ БОСНІИ.

САРАЕВО (ПТА). Арестованные здѣсь въ субботу 20 сербовъ переведены въ тюрьму въ Травникъ, такъ какъ сараевская тюрьма переполнена арестованными, среди которыхъ 2 православныхъ священника.

СОБРАНІЯ ПРОТЕСТА.

ВѢНА (ПТА). Въ Польской Остравѣ, а также въ другихъ мѣстностяхъ близъ Вѣны произошли чешскія собранія протеста противъ событій въ Брно и Опавѣ, причемъ были столкновенія между нѣмцами и чехами, вмѣстѣ съ которыми участвовали въ демонстраціяхъ противъ нѣмцевъ также поляки.

КОНКОРДАТЪ МЕЖДУ СЕРБІЕЙ И ВАТИКАНОМЪ.

БѢЛГРАДЪ (ПТА). Текстъ конкордата между Сербіей и Ватиканомъ отправленъ въ Римъ черезъ сербское министерство иностранныхъ дѣлъ. Конкордатъ вступитъ въ силу по одобреніи скупщиной.

ПОСЛѢ ЗАБАСТОВКИ.

РИМЪ (ПТА). Въ связи съ іюньской забастовкой желѣзнодорожниковъ приняты слѣдующія мѣры: уволены 48 служащихъ различныхъ разрядовъ; 16 низшихъ служащихъ и 363 машиниста и кочегара переведены на низшія должности, причемъ агентамъ, добровольно присоединившимся къ забастовкѣ, время выслуги болѣе высокихъ окладовъ содержанія удлиняется на сроки отъ полугода до 2 лѣтъ. Управленіе желѣзныхъ дорогъ высказываетъ благодарность прекратившимъ работу, доказавшимъ, что подавляющее большинство желѣзнодорожнаго персонала вѣрно долгу. Выданы награды служащимъ, усилившимъ во время забастовки дѣятельность.

АВІАЦІЯ.

ПОРТСМУТЪ (ПТА). При планирующемъ спускѣ упалъ съ высоты 80 футовъ военный биплань. Авіаторъ лейтенантъ Марденъ по пути въ госпиталь скончался.

ЛОНДОНЪ (ПТА). Четыре французскихъ воздушныхъ шара, участвующихъ въ состязаніи на призъ французскаго аэроклуба, занесены въ Англію и спустились въ разныхъ мѣстахъ побережья. При спускѣ одинъ аэронавтъ упалъ съ шара и сломалъ ногу.

ВЗРЫВЪ ГАЗА ВЪ ЗОЛОТЫХЪ РУДНИКАХЪ И ГИБЕЛЬ 11 ЧЕЛОВѢКЪ.

ЗАЛЬЦБУРГЪ (ПТА). На раттгаузбергскихъ золотыхъ рудникахъ въ Нассфельдѣ взрывомъ газа убиты 11 рабочихъ.

ВЪ ЭПИРѢ.

АѲИНЫ (ПТА). Министръ ин. дѣлъ временнаго эпиротскаго правительства Карапаносъ въ бесѣдѣ съ журналистомъ опровергъ сообщенія европейскихъ газетъ о соглашеніи между эпиротскимъ правительствомъ и мусульманами-повстанцами. Карапаносъ заявилъ, что извѣстія о звѣрствахъ эпиротовъ не соотвѣтствуютъ дѣйствительности, ибо эпиротскія войска получили приказъ охранять безопасность христіанъ и мусульманъ. Имъ приказано также не занимать Валону.

КАИРЪ (ПТА). Дивизія англійской эскадры прибыла въ Бейрутъ.

ПОРТЪ-САИДЪ (ПТА). Прибыли одинъ крейсеръ и 13 англійскихъ миноносцевъ.

Одесса, 9 іюля.

Непосильная борьба.

Подъ нарастающимъ шумомъ событій, постепенно какъ то все болѣе и болѣе отодвигается осуществленіе той задачи, которая выдвинута была въ рескриптѣ на имя П. Л. Барка. Дѣло «отрезвленія» Руси оказывается гораздо болѣе сложнымъ, чѣмъ предполагали представители разныхъ вѣдомствъ. Каждый день приноситъ извѣстія, свидѣтельствующія о томъ, что зло пьянства пустило слишкомъ глубокіе корни, срослось со всѣмъ обиходомъ народной жизни.

Когда министерство финансовъ пожелало приступить къ серьезнымъ мѣропріятіямъ въ цѣляхъ «отрезвленія народа», то оказалось, что ничего существеннаго оно предложить не можетъ. Да это и понятно! Вѣдь, «отрезвленіе народа» не достигается пониженіемъ или повышеніемъ цѣны водки, увеличеніемъ или уменьшеніемъ посуды, сокращеніемъ числа мѣстъ продажи и, наконецъ, организаціей казенныхъ попечительствъ о народной трезвости.

Недавно всѣ газеты облетѣли свѣдѣнія о произведенной наблюдателемъ церковно-приходскихъ школъ Елабужскаго уѣзда анкетѣ о пьянствѣ среди школьниковъ упомянутаго уѣзда.

Свѣдѣнія буквально поразительныя, ужасающія!.. Изъ 12 тысячъ общаго числа школьниковъ уѣзда—7748 пьютъ и знаютъ вкусъ спиртныхъ напитковъ; другими словами, 65% дѣтей, учащихся въ школахъ, уже пріучились пить. Въ числѣ ихъ—1114 дѣвочекъ; многіе пьютъ въ теченіе года отъ 2-хъ до 30-ти разъ; напивались до пьяна, до упада 1153 мальчика и 31 дѣвочка; бывали случаи со смертнымъ исходомъ; нѣкоторыя дѣти доходили до обморочнаго состоянія и т. д.

Это—о распространеніи пьянства среди школьниковъ. Отсюда не трудно понять, какъ широко, вообще, распространено пьянство среди народа, какъ велико это народное бѣдствіе, это наше самое распространенное «бытовое явленіе». И когда для борьбы съ этимъ зломъ министерство выступаетъ со своими обычными трафаретными мѣрами, то не трудно догадаться, что сознаніе всей сложности и остроты вопроса, совершенно чуждо этому вѣдомству.

Одной изъ болѣе серьезныхъ мѣръ для борьбы съ пьянствомъ является закрытіе въ селахъ, деревняхъ и городахъ всякаго рода питейныхъ заведеній, казенныхъ винныхъ лавокъ, трактировъ и пр. Еще очень недавно общественные приговоры сельскихъ обществъ о закрытіи питейныхъ заведеній, а въ особенности, казенныхъ лавокъ, встрѣчали серьезныя, очень часто непреодолимыя препятствія. Въ настоящее время, повидимому, рѣшено такихъ препятствій не ставить. Благодаря этому, все чаще появляются сообщенія о массовыхъ закрытіяхъ питейныхъ заведеній. Но, оказывается, медаль имѣетъ свою оборотную сторону: передко послѣ приговоровъ о закрытіи питейныхъ заведеній, пьянство не сокращается, а подчасъ еще болѣе усиливается. Развивается корчемная продажа питей, принимающая невѣроятные размѣры. Пьянство еще шире переносится въ семью.

Послѣ окончанія сессіи законодательныхъ учрежденій въ вѣдомствѣ возникли предположенія о подготовительныхъ работахъ для широкой организаціи борьбы съ пьянствомъ, о разработкѣ необходимыхъ мѣръ. Но пока, какъ передаютъ въ газетахъ не придумано ничего, кромѣ образованія комитетовъ на мѣстахъ изъ общественныхъ элементовъ. Конечно, это все же лучше, чѣмъ нынѣ работающая подъ руководствомъ П. А. Барка такъ называемая «коммисія акцизниковъ», состоящая большею частью изъ служащихъ по акцизному вѣдомству лицъ,—лицъ, до сихъ поръ видѣвшихъ свою задачу совсѣмъ не въ томъ, о чемъ тамъ предлагаютъ заботиться теперь.

Образованіе мѣстныхъ общественныхъ комитетовъ можетъ сыграть свою полезную роль, ибо, надо полагать, эти комитеты поставятъ, конечно, вопросъ гораздо правильнѣе и шире, чѣмъ это могутъ сдѣлать бюрократическіе органы. Они неиз

сэръ Асквитъ съ коллегами согласился подвергнуть этотъ планъ разсмотрѣнію со стороны британскаго адмиралтейства. Какой конкретной цѣли добиваются съ помощью этого соглашенія? Совмѣстныхъ операцій флотовъ обѣихъ, а, можетъ быть, и всѣхъ трехъ державъ, въ случаѣ войны между какой-либо изъ нихъ съ Германіей. Эта идея такъ улыбается петербургскимъ сферамъ, что ради ея осуществленія, онѣ готовы кое-чѣмъ весьма существеннымъ поступиться въ пользу Англіи въ Средней Азіи. А такъ какъ и французское правительство весьма интересуется скорѣйшей реализацией этого проекта, то естественно двилась потребность въ совмѣстномъ его обсужденіи. Технически онъ былъ разработанъ въ Парижѣ во время недавняго пребыванія тамъ начальника нашего главнаго морского штаба, адмирала Русина. Политически же онъ будетъ разработанъ сейчасъ въ Петергофѣ.

Такова одна версія. Согласно другой, сюжетомъ предстоящихъ бесѣдъ явятся не морскіе вопросы, а чисто военные. И притомъ преимущественно французскіе. Въ Петербургѣ, вопервыхъ, весьма косо смотрятъ на непрекращающуюся во Франціи агитацію въ пользу возвращенія къ двухлѣтнему сроку военной службы, непосредственнымъ результатомъ чего явится значительное сокращеніе кадровъ французской арміи. «Россія, говорятъ, въ силу своихъ обязательствъ передъ альянсомъ, принимаетъ въ настоящее время чрезвычайныя мѣры, въ результатѣ которыхъ она къ зимѣ 1916 г. будетъ располагать арміей въ 2.245.000 чел., величайшей, какая когда-либо существовала. Франція, между тѣмъ, при крайнемъ напряженіи своихъ силъ, и тогда не въ состояніи будетъ выставить, даже въ случаѣ войны, болѣе 800.000 чел. Если же французы вдобавокъ вздумаютъ вернуться къ двухлѣтнему сроку службы, то это число упадетъ до совершенно несоразмѣрнаго съ русскими кадрами полумилліоннаго состава. Этого въ Петербургѣ, между тѣмъ, ни въ коемъ случаѣ не могутъ допустить. Это во-первыхъ. Пуанкаре и Виviани придется, во-вторыхъ, дать въ Петергофѣ объясненія по поводу разоблаченій, на-дняхъ сдѣланныхъ въ сенатѣ докладчикомъ Эмберомъ и правительствомъ не опровергнутыхъ, относительно плохой организаціи нѣкоторыхъ весьма важныхъ службъ въ французской арміи, какъ техническая, матеріальной, санитарной и др., да неподготовленности и количественно недостаточной французской полевой артиллеріи.

Какая изъ этихъ версій ближе къ дѣйствительности, газеты не указываютъ. Иныя изъ нихъ полагаютъ, однако, что тщательному анализу будутъ подвергнуты оба вопроса. И что допустимо въ Петербургѣ обмѣниваются мыслями по поводу наиболѣе важныхъ очередныхъ вопросовъ международной политики, какъ австро-сербскій, албанскій, эпирскій и др.

ТОСТЫ ПУАНКАРЕ.

По словамъ „Н. Вр.", Пуанкаре составляетъ всегда лично всѣ оффиціальныя рѣчи и тосты, которые онъ собирается произносить. Обладая феноменальной памятью, онъ не слѣдуетъ обычаю „читать" рѣчь по печатному тексту, и произносить ихъ наизусть.

Англійская королевская чета была чрезвычайно изумлена этимъ „tour de force". Альфонсъ XIII не могъ повѣрить, чтобы возможно было произнести наизусть большую рѣчь, не измѣнивъ въ ней ни одного слова. При посѣщеніи президентомъ Мадрида онъ освѣдомился:

— Неужели вы можете быть увѣрены, что не измѣните ни одного слова въ рѣчи?

— Вполнѣ,—отвѣтилъ улыбаясь Пуанкаре.

Но Альфонсъ XIII отнесся недовѣрчиво къ этому утвержденію и рѣшилъ провѣрить точность его. На первомъ же оффиціальномъ обѣдѣ, когда Пуанкаре всталъ и началъ увѣренно свою рѣчь, король вынулъ изъ кармана текстъ ея и внимательно принялся слѣдить за нею.

Когда Пуанкаре окончилъ, король конфиденціально наклонился къ нему и съ торжествомъ замѣтилъ:

— А я поймалъ васъ!... Вы измѣнили три слова въ текстѣ рѣчи.

— Я знаю,—возразилъ Пуанкаре, улыбаясь:

ЧУЛКИ!!!
ВНОВЬ ПОЛУЧЕНЫ ЗАГРАНИЧНЫЕ ЧЕРНЫЕ, БѢЛЫЕ и ЦВѢТНЫЕ
по 45 и 65 коп.
Г. и И. Брейтбартъ,
Екатерининск., 14, тел. 74.

Молодость
дать нѣжное, чистое лицо, цвѣтущій, свѣжій молодой видъ и бѣлая, мягкая какъ бархатъ кожа. Все это достигается отъ употребленія
Мыла „Конекъ"
Кусокъ 50 Коп.
Крема „Конекъ"
Туба 40 Коп.
Пудра „Конекъ"
Коробк. 1 руб.
ЕВРГМАНА и Ко., Радебейль-Дрезденъ.
Требуйте только красную упаковку
въ продажѣ вездѣ.
Главный складъ для Россійской Имперіи:
Контора химическихъ препаратовъ.
С.-Петербургъ, Екатерининскій каналъ 15

Дѣло Кайо.

Все, что сейчасъ осталось еще въ Парижѣ отъ такъ-называемаго «Tout Paris», послѣ національнаго праздника, какъ извѣстно, покидающаго столицу, осаждаетъ теперь президента сенскаго суда присяжныхъ, въ которомъ слушается дѣло г-жи Кайо, г. Альбанеля, съ просьбами о предоставленіи мѣстъ въ залѣ суда. Президентъ принялъ, однако, строжайшія мѣры противъ переполненія суда любопытными, ищущими сильныхъ ощущеній. Въ залѣ приходится прежде всего отвести мѣста не болѣе и не менѣе, какъ 142 французскимъ и иностраннымъ журналистамъ, реферирующимъ процессъ. А такъ какъ залъ не очень обширенъ, то прессѣ пришлось отдать нѣсколько скамей, обычно предоставляемыхъ публикѣ. Немало мѣстъ, кромѣ того, отдано представителямъ адвокатуры и для публики, поэтому мѣстъ почти не осталось. Извѣстнымъ парижскимъ артистамъ, да богатымъ уголовнымъ дамамъ все же удалось, цѣною большихъ денежныхъ жертвъ, запастись мѣстами.

Изъ женской тюрьмы С.-Лазарь г-жа Кайо переведена теперь въ тюрьму Консьержери, гдѣ она будетъ оставаться до конца процесса. Въ этой тюрьмѣ ей отведена та самая камера, въ которой нѣкогда содержалась знаменитая Тереза Эмберъ. Въ бесѣдѣ съ журналистами обвиняемая заявила, что она не допускаетъ, чтобъ ее осудили, потому что заранѣе обдуманнаго намѣренія убить Кальметта у нея, когда она ѣздила въ редакцію «Figaro», не было. И если-бъ покойный признался передъ ней свою вину и обѣщалъ прекратить свою кампанію противъ ея супруга, она бы не подняла противъ него руки.

Всѣхъ свидѣтелей со стороны обвиненія 15, и въ томъ числѣ пріятель покойнаго Кальмета, извѣстный драматургъ Анри Бернштейнъ. Свидѣтелей защиты 54 и среди нихъ супругъ обвиняемой, Жозефъ Кайо.

Рѣшающимъ моментомъ въ дѣлѣ явится экспертиза хирурговъ, которые должны высказаться по вопросу о томъ, возможно-ли было путемъ своевременнаго оперативнаго вмѣшательства спасти Кальмета. Защита будетъ настаивать на томъ, что онъ погибъ единственно потому, что это вмѣшательство явилось слишкомъ поздно и что если бы покойному была произведена операція даже черезъ полчаса послѣ полученія его г-жей Кайо, то онъ остался бы въ живыхъ. На этомъ основаніи Лабори, защищающій обвиняемую, будетъ доказывать присяжнымъ, что убійство его подсудимой было не убійствомъ хотя бы и не преднамѣреннымъ, а просто тяжелымъ покушеніемъ, имѣвшимъ послѣдствіемъ смерть единственно потому, что не были приняты во время мѣры къ его спасенію.

За исключеніемъ «Figaro», конечно, да двухъ-трехъ націоналистскихъ газетъ, настроеніе во всей прессѣ въ пользу оправданія г-жи Кайо. Составъ присяжныхъ также весьма для нея благопріятный. Объ этомъ свидѣтельствуютъ нѣсколько оправдательныхъ вердиктовъ, ими вынесенныхъ на прошлой недѣлѣ по довольно тяжелымъ дѣламъ. И еще въ субботу они, вопреки мнѣнію прокурора, настояли на условномъ осужденіи одного почтальона, похитившаго на почтѣ нѣсколько десятковъ денежныхъ переводовъ и присвоившаго себѣ полученныя по нимъ суммы. Адвокаты полагаютъ, что и въ томъ случаѣ даже, если присяжные признаютъ г-жу Кайо виновной въ убійствѣ, они непремѣнно исходатайствуютъ ей условное осужденіе. Въ данномъ же случаѣ это едва ли не равносильно оправдательному вердикту.

Дворецъ правосудія, гдѣ слушается дѣло г-жи Кайо, съ утра охраняется сильнымъ нарядомъ полиціи. На площади Дофина, вокругъ Дворца правосудія, расположены войска.

Небольшой залъ суда переполненъ, главнымъ образомъ, журналистами и чинами полиціи.

Предсѣдательствуетъ Албанель, обвиняетъ генеральный прокуроръ Эрбо, преемникъ министра юстиціи Фабра.

Во главѣ защиты Лабори, знаменитый защитникъ Дрейфуса. При немъ два помощника: Лебо и Пакманъ. Въ качествѣ гражданскихъ истцовъ выступаютъ Уэни, Бишп и Батонье.

Особенное вниманіе присутствующихъ привлекаютъ къ себѣ мужъ обвиняемой Кайо, его первая жена Гейдэнъ и бывшій министръ Барту.

Подсудимую вводятъ въ залъ въ половинѣ перваго. Держится она спокойно. Изрѣдка переговаривается съ Лабори.

Свидѣтелей по дѣлу вызвано 75, въ томъ числѣ 54—обвиненіемъ, 11—гражданскими истцами и 10—защитой.

Послѣ оглашенія обвинительнаго акта обвиняемая, волнуясь, дастъ объясненія. Она говоритъ о томъ, какъ была несчастна въ первомъ бракѣ и какъ, наконецъ, обрѣла счастье съ своимъ теперешнимъ супругомъ Кайо.

— За то счастье,—говорила Генріетта Кайо,—которое онъ мнѣ далъ, желала ему возлать сторицей. Жестокая клевета отравила ему жизнь. Я хотѣла защитить мужа, по поступила, какъ женщина, повинуясь пароксизму негодованія, которое охватило меня послѣ опубликованія въ «Figaro» интимнаго письма ко мнѣ г-на Кайо. Меня измучило опасеніе, что Кальметтъ опубликуетъ и два другихъ интимныхъ письма ко мнѣ.

Т-жа Кайо утверждаетъ, что у нея не было намѣренія убить Кальметта, она дѣйствовала безсознательно. Далѣе она указываетъ, что въ лицѣ ея мужа, хотѣли поразить республиканскую партію.

Въ заключеніе Генріетта Кайо питируетъ «Figaro», въ которомъ за три мѣсяца напечатано было 135 статей съ клеветническими выпадами противъ ея мужа. Первое объясненіе Генріетты Кайо, сказанное съ большимъ подъемомъ, выслушано было при напряженной тишинѣ.

Въ кулуарахъ суда говорятъ, что присяжными засѣдателямъ будетъ поставленъ вопросъ о виновности г-жи Кайо въ нанесеніи Кальметту ранъ—наряду съ вопросомъ о виновности въ убійствѣ.

Quasi-политическій процессъ.

(Отъ нашего парижскаго корреспондента).

Что бы ни говорили въ «Фигаро» газетные наслѣдники Кальметта, г-жа Кайо вовсе не имѣла въ виду вмѣшаться въ политическую кампанію, когда съ револьверомъ въ муфтѣ отправилась съ визитомъ къ этому публицисту. Она желала только помѣшать скандальному оглашенію ея интимной переписки, а также избавить отъ скамьи подсудимыхъ своего мужа, который самъ собирался расправиться съ нимъ.

Тѣмъ не менѣе нельзя отрицать политическій характеръ настоящаго процесса. Онъ разыгрывается на почвѣ политическихъ страстей и кругомъ него перекрещиваются партійныя симпатіи и антипатіи.

Револьверныя пули, выпущенныя женой бывшаго министра финансовъ, задѣли моральво всѣхъ, кто участвовалъ въ кампаніи Кальметта или ей сочувствовалъ. Никто изъ нихъ не желаетъ признать, что это была кампанія безчестная, и всякій поэтому предпочитаетъ отрицать наличность какихъ-либо смягчающихъ обстоятельствъ, а также возлагаетъ отвѣтственность и на самого Кайо, будто бы подстрекнувшаго жену свою къ убійству его политическаго противника.

Къ счастью для г-жи Кайо, общественное настроеніе за эти четыре мѣсяца, прошедшіе со дня преступленія, значительно измѣнилось.

Тогда страсти кипѣли вокругъ проекта подоходнаго налога, угрожавшаго неприкосновенности ренты и другимъ привиллегіямъ капитала. И плутократія, оберегавшая свои интересы, пустила въ ходъ всѣ средства и все вліяніе, какими она располагаетъ, чтобы сломить Кайо, стоявшаго во главѣ движенія въ пользу фискальныхъ реформъ, безъ которыхъ невозможенъ соціальный прогрессъ. Но Кайо уцѣлѣлъ, а сраженнымъ оказался первый застрѣльщикъ этой кампаніи. Какъ было его соратникамъ не ожесточиться еще больше противъ Кайо послѣ преступленія, совершеннаго его женой?

Извѣстно, что вдохновитель кампаніи экспремьеръ Барту выступилъ въ палатѣ съ секретнымъ документомъ, который долженъ былъ скомпрометтировать Кайо, что затѣмъ наряжено было парламентское слѣдствіе, но что, скандалъ, на который противники подоходнаго налога такъ сильно разсчитывали, разрѣшился благополучно. А потомъ состоялись выборы, давшіе побѣду политическимъ единомышленникамъ Кайо. Кампанія противъ фискальныхъ реформъ прекратилась: плутократія вынуждена была помириться съ подоходнымъ налогомъ. И атмосфера вокругъ процесса г-жи Кайо нѣсколько очистилась.

Однако, вся реакція во главѣ съ своими органами печати все еще добивается безпощаднаго осужденія г-жи Кайо, какъ личнаго удовлетворенія. Она сознаетъ, что приговоръ снисходительный явится осужденіемъ скандальной кампаніи, которую вель покойный Кальметтъ. Изо дня въ день консервативныя и реакціонныя газеты, разсылаемыя всѣмъ присяжнымъ на домъ, долбятъ одно и то же: честь Франціи будто бы требуетъ признанія всѣхъ отягчающихъ вину преступницы обстоятельствъ, а именно — убійства, а не только нанесенія смертельныхъ ранъ, заранѣе обдуманнаго намѣренія и въ особенности преслѣдованія личной цѣли. И настаиваютъ эти газеты на томъ, что никакихъ интимныхъ писемъ Кайо у Кальметта не было и что никакая операція не могла его спасти, хотя защита собирается умонно это доказать.

Политическое значеніе этого процесса громадно. Судятъ какъ будто не столько г-жу Кайо, сколько ея мужа, а также самое жертву преступленія. Чтобы уяснить себѣ это, слѣдовало бы вообразить такое положеніе: въ разгаръ дрейфусіады г-жа Александрина Зола совершила покушеніе на редактора «Petit Journal» Жюде, самаго бѣшенаго изъ клеветниковъ, преслѣдовавшихъ ея мужа—и ее за это судятъ. Понятно, что вся реакціонная пресса отнеслась бы къ такому процессу, какъ къ своему личному дѣлу и добивалась бы осужденія преступницы не только изъ чувства мести противъ нея, но и изъ ненависти къ ея мужу. Не даромъ адвокатомъ г-жи Кайо является Лабори, бывшій защитникомъ Эмиля Зола.

Министръ финансовъ Кайо служилъ, какъ и Зола, мишенью ненависти, клеветы, предательскихъ нападокъ со стороны всѣхъ силъ реакціи. Великій романистъ отстаивая невиновность Дрейфуса, вступилъ въ борьбу съ милитаризмомъ, націонализмомъ и клерикализмомъ. А Кайо—силою вещей, и, можетъ быть, даже неожиданно для самого себя, оказался во главѣ соціальнаго движенія противъ привиллегій капитала. И безспорно, что своимъ мужественнымъ поведеніемъ бывшій министръ финансовъ оказалъ громадную услугу демократіи.

Не будетъ поэтому преувеличеніемъ считать его ученикомъ и послѣдователемъ Зола, давшаго примѣръ самоотверженной и героической борьбы съ силами реакціи.

Теофрастъ Ренодо.

О РАЗОБЛАЧЕНІЯХЪ СЕНАТОРА ЭМБЕРА.

Сотрудникъ «Berl. Tag.» по военнымъ вопросамъ Мората, останавливаясь на разоблаченіяхъ французскаго сенатора Эмбера, говоритъ, что Эмберъ близокъ къ истинѣ, а оптимистическія заявленія военнаго министра Мессими—не что иное, какъ оффиціальная фразеологія. Самое печальное во французской арміи, по мнѣнію Мората, это—недостатокъ артиллеріи. Ссылка Мессими на то, что французское 75-миллиметровое орудіе лучше соотвѣтствующаго германскаго, неубѣдительна хотя бы потому, что этому орудію уже 17 лѣтъ. Въ то время какъ французы теперь только всячески стремятся къ созданію тяжелой артиллеріи, Германія уже успѣла въ этомъ. Притомъ Германія еще не сказала своего послѣдняго слова, а она уже теперь подготовляетъ 37 новыхъ тяжелыхъ батарей.

Морать отмѣчаетъ также недостаточность крѣпостныхъ сооруженій Франціи на востокѣ. Когда сенаторъ Берлэнъ обозвалъ «люксембургскую дыру», черезъ которую будто бы возможно вторженіе нѣмцевъ, во Франціи начали создавать такъ назыв. «régions fortifiées». Но содержаніе цѣлой укрѣпленной области на 300 кил. оказалось чрезвычайно обременительнымъ, и истраченные милліоны не принесли никакой пользы.

Въ результатѣ Морать приходитъ къ выводу, что надежды французовъ напанть нѣмцевъ въ теченіе нѣсколькихъ лѣтъ не имѣютъ никакого основанія и что никакіе милліарды здѣсь пособить не могутъ.

ВНУТРЕННІЯ ИЗВѢСТІЯ.

Забастовочное движеніе.

ВЪ ПЕТЕРБУРГѢ.

На Николаевской улицѣ, какъ телеграфируютъ «К. М.», толпа съ нѣмцемъ направилась къ Невскому. Полиція обважила шашки. Произошла свалка. Пострадало нѣсколько рабочихъ. Помощникъ пристава ранилъ камнемъ въ голову. На нѣкоторыхъ улицахъ къ толпѣ присоединялись приказчики магазиновъ, послѣ чего сами хозяева спѣшили закрывать магазины.

Арестовано нѣсколько сотъ забастовщиковъ. Рабочіе останавливали трамваи, требуя, чтобы вагоновожатые и кондуктора уходили. Отказывавшихся рабочіе сами увольняли. Прибывавшая затѣмъ полиція, вытребовавъ новыхъ вагоновожатыхъ, въ нѣкоторыхъ мѣстахъ возстанавливала движеніе. Тамъ, гдѣ рабочимъ не удавалось остановить движеніе, камнями въ трамваяхъ выбивали стекла. Въ нѣкоторыхъ мѣстахъ, вскочивъ на трамвай, отнимали у вагоновожатыхъ ручку отъ мотора. Движеніе останавливалось. Контролеръ трамвая Выборгской стороны, обозвавшій рабочихъ хулиганами и отказавшійся извиниться, избитъ. На Петербургской сторонѣ сами трамвайные служащіе отказались выѣхать изъ парка, несмотря на угрозы полиціи.

Въ спасской ситценабивной мануфактурѣ три работницы въ судорогахъ упали. Онѣ отправлены въ больницу. На фабрикѣ началась паника. Всѣ работницы покинули мануфактуру съ пѣніемъ марсельезы. Полиція разсѣяла ихъ.

ВЪ МОСКВѢ.

Въ Москвѣ въ знакъ протеста противъ событій въ Петербургѣ бастовали 53 предпріятія съ 15 тыс. рабочими, 20 типографій и 33 завода. Въ нѣкоторыхъ типографіяхъ и трамвайномъ паркѣ рабочіе толпой пѣли похоронный маршъ. Полиція разгоняла толпу.

ВЪ БАКУ.

Днемъ на Балаханахъ и Сабунчахъ состоялись собранія нѣсколькихъ сотъ жевъ рабочихъ, требовавшихъ освобожденія своихъ мужей и выдачи жалованья за время забастовки до возобновленія работъ. Собранія разсѣяны прибывшими казаками и полиціей.

Мировымъ судьей отправлены въ Баку 74 рабочихъ, суливщихся за отказъ производить перекачку нефти на промыслахъ Теръ-Акопова.

ВЪ ЕКАТЕРИНОСЛАВѢ.

Въ Екатеринославѣ въ порядкѣ охраны арестовано 60 рабочихъ брянскаго завода за подготовку забастовки протеста всего завода противъ событій въ Петербургѣ.

(К. М.).

ДЕПУТАТЪ БАДАЕВЪ У ДЖУНКОВСКАГО.

Въ «Р. Вѣд.» описывается пріемъ, оказанный депутату Бадаеву товарищемъ министра Джунковскимъ. Депутатъ извинился, что опоздалъ къ назначенному ему товарищемъ министра сроку. На это Джунковскій замѣтилъ:

— У васъ есть время для посѣщенія рабочихъ районовъ и устраиванія всевозможныхъ забастовокъ, а тогда вы считаете возможнымъ опоздать и оправдываться тѣмъ, что были заняты важными дѣлами.

Бадаевъ указалъ, что дѣйствія полиціи на Путиловскомъ заводѣ, за Московской заставой и въ другихъ районахъ были незакономѣрны. На это товарищъ министра отвѣтилъ, что ему все извѣстно, и что онъ не находитъ дѣйствія полиціи незакономѣрными. Толпа бросаетъ камни, устраиваетъ революціонныя шествія, и полиція должна была на это реагировать опредѣленными мѣрами. Она и реагировала.

Бадаевъ отвѣтилъ, что полиція стрѣляла въ рабочихъ на Путиловскомъ заводѣ, причемъ оказались раненые и убитые. Нельзя говорить, что, поступая такъ, она разстрѣливала толпу. Товарищъ министра отвѣтилъ, что свѣдѣнія о томъ, что полиція стрѣляла, почерпнуты изъ газеты «Трудовая Правда». Эта газета привлекается къ судебной отвѣтственности за данное сообщеніе. Что касается выстрѣловъ, то, можетъ быть, они и были, но холостые. Товарищъ министра заявилъ, что онъ распорядился, чтобы городовые, стрѣлявшіе холостыми выстрѣлами, были наказаны.

— Одно изъ двухъ: если представлялась необходимость прибѣгнуть къ оружію, то надо было стрѣлять, а если такой необходимости не было, то холостые выстрѣлы также излишни. Убитыхъ и раненыхъ при этомъ не было.

По поводу указанія Бадаева на неправильность дѣйствій полицейскихъ чиновъ въ типографіи, гдѣ печатается «Трудовая Правда», Джунковскій замѣтилъ, что дѣйствія полиціи правильны, потому что приставъ и околоточный, зная, что нумеръ газеты долженъ быть конфискованъ (?), и не имѣя возможности предупредить распространеніе, должны были какими-нибудь средствами воспрепятствовать распространенію газеты съ самаго начала.

— Если здѣсь и была какая нибудь маленькая незакономѣрность, то лишь внѣшняго характера.

Еще о покушеніи на Распутина.

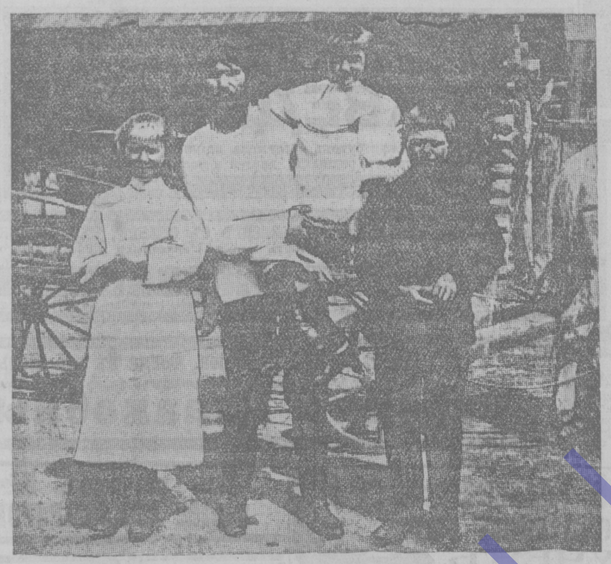

Григорій Распутинъ со своими дѣтьми у дома въ селѣ Покровскомъ.

Распутинъ чувствуетъ себя лучше. Кризисъ миновалъ. Онъ имѣетъ возможность принимать своихъ поклонницъ и поклонниковъ. Сегодня его навѣстили спеціально къ нему пріѣхавшіе профессоръ Вреденъ изъ Петербурга, состоящій тамъ директоромъ ортопедическаго института, а также начальникъ тобольскаго губ. жандармскаго управленія полк. Добродѣевъ. Допросъ Распутина ведетъ лично находящійся въ Тюмени прокуроръ тобольскаго окружнаго суда.

«Изъ безупречнаго источника» «П. Курь» сообщаютъ, что обычный взглядъ, что Распутинъ пользуется въ духовныхъ сферахъ вниманіемъ и уваженіемъ, не совсѣмъ вѣрно. Дружески расположенныхъ къ нему архіереевъ очень мало; большинство относится къ нему съ равнодушіемъ или какъ къ предмету сатиры-сплетни. Но дѣло въ томъ, что въ духовныхъ сферахъ «старецъ» свой человѣкъ и его такъ цѣнятъ, какъ человѣка полезнаго и въ связи съ этимъ, по словамъ газеты, молчитъ о Распутинѣ и монашествующее духовенство, которому не выгодно ссориться съ синодомъ изъ-за «старца».

Распутинъ заявляетъ, что никакой монахини Ксеніи онъ не знаетъ, и что заявленіе Гусевой—бредъ сумасшедшей.

Распутинъ съ нескрываемой гордостью говоритъ, что онъ получаетъ со всѣхъ концовъ Россіи телеграммы, и что Иліодора онъ гнечетъ вмѣстѣ съ злодѣйкой Гусевой, которой онъ не знаетъ. Дѣйствительно, въ числѣ телеграммъ имѣются телеграммы самаго интимнаго свойства отъ очень высокихъ особъ.

Сановныя лица шлютъ коллективную телеграмму: «Возмущенные дикимъ поступкомъ, молимъ Бога, да укрѣпитъ онъ васъ душевно и тѣлесно на благо дорогой родины».

КТО СИЛЬНѢЕ?
(Г. Е. Распутинъ и Гос. Дума).

Однимъ изъ послѣднихъ «добрыхъ дѣлъ», проведенныхъ Г. Е. Распутинымъ при помощи сильныхъ его покровителей, было дѣло вдовы чиновника Г—ва, хлопотавшей о сложеніи съ имущества ея покойнаго мужа значительнаго налога въ пользу казны, потерявшей благодаря нѣкоторымъ неосторожнымъ дѣйствіямъ означеннаго чиновника.

Дѣло это должно было разбираться въ судѣ, на основаніи закона объ отвѣтственности должностныхъ лицъ за средъ и убытки, причиненные ихъ дѣйствіями. По этому дѣлу и взялся хлопотать Г. Е. Распутинъ, причемъ онъ очень успѣлъ въ немъ, несмотря на полную неудачу по хлопотамъ по этому же дѣлу со стороны одного изъ вліятельныхъ членовъ Гос. Думы.

Когда дѣло приняло, такимъ образомъ, неблагопріятный для просительницы исходъ, на сцену выступилъ вліятельный старецъ.

— Ты говоришь, Государственная то Дума не въ помощь тебѣ... Такъ, такъ; попробуемъ, не окажется ли Григорій Ефимовичъ поважнѣе этой самой Думы,—выразился Распутинъ при пріемѣ просительницы—ее, Думу эту, терпимъ, да и то до поры до времени, а насъ вонутъ: милости просимъ. Будь спокойна, старушка: дѣло твое правое, вызволимъ, ужо сдѣлаемъ, что надо. И дѣйствительно: онъ сдѣлалъ...

Вообще Г. Е. Распутинъ былъ не прочь показать Думѣ, на которую онъ злился за запросъ, принятый ею, въ которомъ онъ видѣлъ личное себѣ оскорбленіе, свою силу. Въ то время, когда очень много говорилось въ извѣстныхъ кругахъ о необходимости сократить Думу и свести ее къ роли законосовѣщательнаго учрежденія, Г. Е. Распутинъ, не стѣсняясь, въ салонѣ одной видной своей покровительницы кричалъ по своему обыкновенію:

— Ежели желательно знать, что земля говоритъ, то пусть спросятъ Григорія Ефимовича, онъ все знаетъ, онъ все скажетъ.

— Но, вѣдь, вы же по крайней мѣрѣ не нарочь—замѣтилъ ему одинъ изъ гостей. Распутинъ ударилъ кулакомъ по столу.

— Нѣтъ, я то и есть настоящій нарочь... и я покажу имъ, кто сильнѣе. Они или я.

Въ нѣкоторыхъ случаяхъ, какъ видно, это ему и удавалось.

ВОКРУГЪ МОГИЛЫ МАСЛОВА.

Прот. Ледовскій помѣстилъ въ „Волгѣ" такое письмо:

Въ № 140 „Сарат. Листка" напечатана замѣтка, общее содержаніе которой можетъ невольно наталкивать читателей на мысль, что въ дѣлѣ отысканія могилы мальчика Маслова мною злоупотреблено имя преосвященнаго Алексія, епископа саратовскаго и царицынскаго. Въ пѣляхъ возстановленія истины, спѣшу заявить, что я не только не злоупотреблялъ въ данномъ дѣлѣ именемъ преосвященнаго, но даже не имѣлъ ни малѣйшей нужды въ семъ, такъ какъ, вскрытіе старыхъ могилъ-склеповъ, по дѣйствующимъ нынѣ гражданскимъ законамъ (см. ст. 716 т. XIII уст. медицин. полиц. изд. 1892 г.), нисколько не зависитъ отъ епархіальной власти. Единственная цѣль, ради которой произведено обслѣдованіе могилы Маслова, лишь та, чтобы удовлетворить желанію нѣкоторыхъ посѣтителей нашего кладбища видѣть сію могилу и помолиться на ней. Въ настоящее время обслѣдованіе могилы закончено, и самый подходъ къ ней снаружи храма вновь задѣланъ и закрытъ. Остается сдѣлать лишь надпись надъ могилой съ датой смерти отр. Михаила. Прот. С. Ледовскій.

Перепечатавъ это письмо на своихъ страницахъ, „Сарат. Листокъ" даетъ такое заключеніе:

Итакъ, склепъ вновь задѣланъ, и могила закрыта. Любопытство нашихъ „археологовъ" удовлетворено,—и миръ праху Маслова! Но странно: не слышатся-ли во-всѣхъ послѣднихъ письмахъ заинтересованныхъ лицъ (секретаря консисторіи Іонова, А. Масловой и прот. Ледовскаго) нѣкоторо отбоя. Чтобы помолиться о душѣ Маслова, неужели для этого нужно ломать церковную стѣну, разбивать гробъ и вообще такъ грубо тревожить прахъ покойника, память котораго чтится?! Очень странная исторія... И кто же ея виновникъ?"

АПТЕКАРСКІЕ УЧЕНИКИ-ЕВРЕИ.

Петербургскій градоначальникъ предложилъ всѣмъ участковымъ приставамъ доставить списки всѣхъ аптекарскихъ учениковъ-евреевъ, проживающихъ въ Петербургѣ. Передаютъ, что это распоряженіе находится въ связи съ новымъ циркуляромъ, долженствующимъ ограничить приписку къ аптекамъ евреевъ аптекарскихъ учениковъ.

„Метаморфоза".

(По поводу забастовки булочниковъ).

„Москва оказалась въ критическомъ положеніи. Вслѣдствіе забастовки булочниковъ не хватаетъ хлѣба".

(*Изъ газетъ*).

Москвичъ нищему:—Подайте кусочекъ.. жена, дѣтишки 4-я сутки безъ хлѣба!...

ИЗЪ ПОЛЬСКОЙ ЖИЗНИ.
Россія и поляки.

— Германская печать съ досадой заявляетъ, что въ Россіи рѣшено перемѣнить политику въ отношеніи поляковъ. «Loc. Anz.» говоритъ, что этимъ Россія думаетъ пріобрѣсти расположеніе поляковъ не только привислянскихъ, но и зарубежныхъ. Львовское «Diso», далѣе, отмѣчаетъ, что польскіе политики въ Вѣнѣ также указываютъ австрійскимъ правящимъ сферамъ на поворотъ въ оффиціальныхъ русско-польскихъ отношеніяхъ, какъ на нѣчто реальное, предлагая съ этимъ считаться. Украинскій органъ съ неудовольствіемъ констатируетъ, что польскіе политики на этомъ именно фактѣ базируютъ свои новыя притязанія въ Галиціи. Конечно, здѣсь много преувеличеннаго, но, съ другой стороны, достойно вниманія, напримѣръ, и то, что какъ передаютъ изъ достовѣрнаго источника—правительство твердо рѣшило ввести самоуправленіе въ Польшѣ еще къ началу будущаго года и будетъ настаивать на разсмотрѣніи законопроекта въ Госул. Думѣ и Совѣтѣ непремѣнно осенью. Это что-нибудь да значитъ...

Отставка еп. Ключинскаго.

— Митрополита всѣхъ римско-католическихъ церквей въ Россіи еп. Ключинскаго, какъ сообщалось уже у насъ, смѣнитъ еп. Цѣпликъ, состоящій нынѣ ректоромъ петербургской духовной католической семинаріи. Что побудило еп. Ключинскаго просить объ отставкѣ, принятой нынѣ Ватиканомъ, ни для кого не составляло секрета. Усилившіяся за послѣдніе годы гоненія на костелъ и его служителей въ Имперіи, вызвали натянутыя отношенія между митрополитомъ и русской центральной властью. Частыя требованія министерства вн. дѣлъ объ увольненіи тѣхъ или иныхъ ксендзовъ (см., напр. вчер. № «Од. Нов.» въ отдѣлѣ «Изъ польской жизни»), привлеченія ксендзовъ-настоятелей костеловъ и даже управляющихъ епархіями за нарушеніе малѣйшихъ формальностей, борьба съ католичествомъ и миссіонерская пропаганда въ Западномъ краѣ и Холмщинѣ, которыя велись и оффиціальными и неоффиціальными сферами и т. д.,—все это вызывало протесты еп. Ключинскаго, не приводившіе, однако, ни къ какимъ конкретнымъ результатамъ. На Литвѣ въ особенности еще усилились преслѣдованія католической религіи и ея служителей. Еп. Ключинскій еще полгода тому назадъ просился на покой, но римская курія до сихъ поръ не соглашалась на его отставку. И только теперь, наконецъ, уступила его многократно повторявшимся просьбамъ. Преемникъ еп. Ключинскаго достается въ извѣстномъ смыслѣ тяжелое наслѣдіе; врядъ-ли еп. Цѣпликъ удастся при нынѣшнихъ условіяхъ добиться установленія болѣе нормальныхъ отношеній между католической церковью въ Россіи и центральной властью, хотя —нельзя отрицать—перемѣны въ «польской» политикѣ, если онѣ серьезно будутъ осуществляемы правительствомъ, и тутъ могутъ сыграть существенную роль. Вопросъ католическій въ Россіи вѣдь есть вопросъ въ сущности польскій.

ИЗЪ ЕВРЕЙСКОЙ ЖИЗНИ.

— Министерство внутреннихъ дѣлъ разъяснило, что синагоги подлежатъ земскому и городскому обложенію, если онѣ содержатся на частныя средства; если же онѣ содержатся на средства еврейскихъ общинъ, то освобождаются отъ налоговъ.

— По случаю юбилея Дома Романовыхъ было подано евреями всего 14.665 прошеній о предоставленіи имъ различныхъ льготъ при поступленіи въ учебныя заведенія. Всѣ прошенія оставлены безъ послѣдствій, какъ нарушающія правила о процентной нормѣ. Изъ 1.750 ходатайствъ, касающихся права жительства внѣ черты, удовлетворено 9; изъ 316 ходатайствъ объ отмѣнѣ наказаній за преступленія въ связи съ воинской повинностью удовлетворено 29. Отклонены всѣ ходатайства о зачисленіи въ сословіе прис. повѣренныхъ и въ помощники прис. повѣренныхъ.

— По распоряженію кіевскаго губернатора производится разслѣдованіе по поводу того, что не была своевременно отослана телеграфная жалоба евреевъ м. Монастырища Рабая и Мильнера на пристава Малиновскаго, избившаго ихъ во время ареста по подозрѣнію въ ритуальномъ убійствѣ. Телеграмма была задержана на пять сутки, такъ какъ приставъ заявилъ, что потерпѣвшіе берутъ свою жалобу обратно.

— Виленскій еврейск. журналъ „Возрожденіе" оштрафованъ на 200 р. за статью о Гершѣ.

— По ходатайству кіевскаго евр. общества защиты женщинъ разрѣшено евреямъ пріѣзжающимъ въ Кіевъ для леченія или по дѣлу, пребываніе въ городѣ въ теченіе 7 дней.

— Шоломъ-Алейхемъ уѣхалъ обратно за-границу. Писатель провелъ въ Россіи нѣсколько мѣсяцевъ и за это время посѣтилъ рядъ городовъ Польши и западнаго края, гдѣ читалъ свои произведенія. Поѣздка эта была для него сплошнымъ тріумфомъ.

— По случаю десятой годовщины смерти д-ра Герцля напечатанъ въ новомъ изданіи переводъ его брошюры „Judenstaat" на польскомъ языкѣ. Обращаютъ на себя вниманіе вступительныя статьи, написанныя графиней Велопольской, Леономъ Буржуа, гр. И. И. Толстымъ (быв. мин. народ. просв.), недавно умершей баронессой фонъ-Зутнеръ и евр. дѣятелями Зангвиллемъ, Ахадъ-Гаамомъ, Альфредомъ Нессигомъ. д-ромъ Райхомъ и Максомъ Нордау. Всѣ они выражаютъ свое восторженное отношеніе къ личности пок

что предстоящій учебный годъ потерянъ для еврейскихъ учениковъ. Въ виду каникулярнаго времени, педагогическіе совѣты бездѣйствуютъ. Функціи совѣтовъ возобновятся лишь въ среднихъ числахъ августа, передъ началомъ осеннихъ экзаменовъ. Тогда лишь недоумѣнные вопросы, рожденные циркулярами о жеребьевкѣ, будутъ подвергнуты обсужденію. За разъясненіями обратятся въ округъ, а округъ въ свою очередь братится въ министерство и т. д. А такъ какъ занятія начнутся 27 августа, то разъясненія получатся, несомнѣнно, послѣ жеребьевки... Какъ господа педагоги выйдутъ изъ создавшагося положенія не столько, конечно, важно, сколько важно, что въ концѣ-концовъ жертвами этой недоговоренности въ циркулярахъ г. Кассо окажутся опять-таки еврейскіе учащіеся...

А.

ЗАБАСТОВКИ ВЪ ОДЕССѢ.

Вчерашній день въ Одессѣ былъ ознаменованъ рядомъ забастовокъ во многихъ крупныхъ и мелкихъ предпріятіяхъ.

Первой забастовала мебельная фабрика Зура и Кайзера—160 рабочихъ. Рабочіе явились на фабрику въ обычное время и приступили было къ работѣ. Скоро, однако, всѣ бросили работу и собрались въ главной мастерской. Послѣ краткаго обмѣна мнѣній рѣшено было забастовать на одинъ день въ знакъ солидарности съ бастующими рабочими въ Баку и Петербургѣ.

При такихъ же, приблизительно, обстоятельствахъ забастовали рабочіе чайнаго склада Кузнецова и Губкина—116 чел. И эта забастовка начата была съ ранняго утра.

Съ полудня были прекращены работы во многихъ сапожныхъ, столярныхъ, заготовочныхъ и портняжескихъ мастерскихъ на Пересыпи и Молдаванкѣ—всего около 800 человѣкъ.

Забастовали также рабочіе столярно-обойной фабрики Ворушило, Вейцмана и мебельной фабрики Зибекке, около 100 чел.

Всего же бастовало вчера въ городѣ около 1400 человѣкъ.

На разныхъ заводахъ въ городѣ и окраинахъ арестовано за вчерашній день 14 рабочихъ, подозрѣваемы въ томъ, что они подстрекали рабочихъ къ забастовкѣ.

«ЗА ПОДСТРЕКАТЕЛЬСТВО КЪ ЗАБАСТОВКАМЪ».

На основаніи ст. 15 и 16 положенія объ усиленной охранѣ, г. градоначальникъ постановилъ, за нарушеніе обязательнаго постановленія «о подстрекательствѣ къ забастовкамъ», подвергнуть взысканію слѣд. лицъ: крест. Михаила Дудника (Ср.-Фонтанская дорога, 7), крест. Ивана Котолупа ((Средне-Фонтанская дорога, 14)—аресту каждаго на двѣ недѣли; мѣщ. Киву Гершковича (Болгарская, 11), мѣщ. Абрама Фельдмана (Болгарская, 64), мѣщ. Герша Фрейлина (Книжный пер., 17)—аресту каждаго на одинъ мѣсяцъ.

На основаніи ст. 15 и 16 положенія объ усиленной охранѣ г. градоначальникъ постановилъ: задержанныхъ чинами полиціи Кирилла Колесникова, Ивана Бычкова и Дмитрія Арева, за нарушеніе обязательнаго постановленія «о подстрекательствѣ къ забастовкамъ», подвергнуть каждаго аресту на три мѣсяца.

На основаніи ст.ст. 15 и 16 положенія объ усиленой охранѣ г. градоначальникъ постановилъ, за нарушеніе обязательнаго постановленія «Объ исполненіи требованій полиціи, направленныхъ къ огражденію внѣшняго порядка», подвергнуть взысканію слѣд. лицъ:

мѣщ. Фейгу Левитъ, (Прохоровская, 69), штрафу въ 15 рублей, а при неуплатѣ штрафа—аресту на 4 сутокъ; мѣщ. Давида Тышковскаго (Екатерининская 67), студента Императорскаго Новороссійскаго университета Давида Чернецкаго (Екатерининская, 25) подвергнуть каждаго штрафу въ 25 рублей, а при неуплатѣ штрафа—аресту на 7 сутокъ.

БОРЬБА СЪ ЛѢВОЙ ПЕЧАТЬЮ.

Въ виду безрезультатности борьбы съ распространеніемъ лѣвыхъ газетъ и др. изданій при помощи малолѣтнихъ, не достигшихъ еще 17-лѣтняго возраста, по проекту В. И. Глобачева, въ управскихъ сферахъ поднятъ вопросъ объ изданіи спеціальныхъ обязательныхъ постановленій о недопущеніи на центральныхъ улицахъ какой-бы то ни было разносной торговли. Въ числѣ такихъ улицъ намѣчены Дерибасовская, Николаевскій бульваръ и прилегающія къ нимъ части улицъ Садовой, Екатерининской, Пушкинской и др. Съ введеніемъ такихъ обязательныхъ постановленій предполагается на указанныхъ улицахъ предоставить большее число мѣстъ для устройства кіосковъ для продажи какъ газетъ, такъ и др. изданій и издѣлій, что, по мысли мудрыхъ управцевъ, увеличитъ доходность города и создастъ порядокъ въ торговлѣ на улицахъ.

ВЪ ОЖИДАНІИ ХОЛЕРЫ.

Русско-Дунайское пароходство получило вчера увѣдомленіе, что въ румынскихъ портахъ усиленъ врачебный надзоръ за пассажирами, прибывающими изъ Россіи, въ особенности изъ районовъ, гдѣ были холерныя заболѣванія. Къ пассажирамъ, прибывающимъ изъ холерныхъ мѣстъ, примѣняются противохолерныя мѣры: дезинфекція и проч. Слухи, что въ Сулинѣ и Галацѣ установленъ карантинъ для пассажировъ и грузовъ изъ Россіи, не подтверждаются.

Въ Кіевѣ подъ предсѣдательствомъ начальника дорогъ инженера К. П. Шмита состоялось совѣщаніе о выработкѣ мѣръ охраны станцій района Жмеринки, въ окрестностяхъ которыхъ, какъ у насъ сообщалось, уже было 6 случаевъ холерныхъ заболѣваній. Совѣщаніе рѣшило открыть въ Жмеринкѣ дѣйствія желѣзнодорожной санитарно-исполнительной коммисіи съ врачебнымъ досмотромъ пассажировъ, прибывающихъ въ Жмеринку и на сосѣднія станціи изъ разныхъ мѣстъ Подольской губерніи. Желѣзнодорожнымъ врачамъ предложено своевременно предупреждать занось холерныхъ заболѣваній, установить на станціи спеціальный санитарный поѣздъ на случай необходимости изоляціи подозрительныхъ по холерѣ, заболѣвшихъ въ пути пассажировъ.

ПРАЗДНИКЪ ПЕРСИДСКОЙ КОЛОНІИ.

Мѣстная персидская колонія вчера торжественно праздновала день коронованія въ Тегеранѣ молодого правителя Персіи—султана Ахмета-шаха-инъ-шаха. По этому случаю у персидскаго генеральнаго консула Э. К. Заля состоялся пріемъ поздравленій проживающихъ въ Одессѣ персидско-подданныхъ и высокопоставленныхъ лицъ. Персидскаго консула посѣтили: командующій войсками одес. военнаго округа генералъ-отъ-артиллеріи В. Н. Никитинъ, исп. должность одес. градоначальника Н. А. Столыпинъ, представители иностранныхъ государствъ въ лицѣ мѣстныхъ консуловъ и другія лица. Послѣ пріема поздравленій въ помѣщеніи персидскаго генеральнаго конусльства состоялся въ присутствіи приглашенныхъ почетныхъ лицъ и видныхъ представителей персидской колоніи завтракъ, на которомъ произнесенъ былъ рядъ тостовъ и рѣчей. Персидскимъ генеральнымъ консуломъ Э. К. Залемъ отправлено было отъ своего имени и отъ имени проживающихъ въ Одессѣ персидско-подданныхъ привѣтственная телеграмма въ Тегеранъ коронованному шаху Персіи. Поздравительная телеграмма была также отправлено въ Петербургъ персидскому посланнику. Надъ зданіемъ консульства въ теченіе всего дня развѣвался національный флагъ. Вечеромъ на дачѣ Анатра по Гагаринскому пер. состоялся праздникъ мѣстной персидской колоніи, который посѣтили персидскій генеральный консулъ съ супругою. Празднованіе затянулось до поздней ночи. Былъ сооруженъ эффектный фейерверкъ и игралъ военный оркестръ Люблинскаго полка.

КЪ РАСТРАТѢ М. Д. ДМИТРІЕВА.

Сегодня вечеромъ въ залѣ домовладѣльческаго банка состоится общее собраніе о-ва взаимопомощи лицъ, занимающихся письменнымъ трудомъ. Все засѣданіе будетъ посвящено обсужденію несчастнаго случая въ обществѣ—растраты казначеемъ о-ва М. Д. Дмитріевымъ 12 тыс. руб. изъ общественныхъ суммъ. По вопросу о растратѣ будетъ заслушанъ докладъ правленія. Кромѣ того, предстоитъ избрать новое правленіе на мѣсто выслужившихъ срокъ предсѣдателя Д. А. Розенблата и членовъ правленія: М. Д. Дмитріева (содержащагося въ тюрьмѣ), Ю. Креймера и г. Чижикова и на мѣсто отказавшихся членовъ правленія С. Г. Повеса, Б. Н. Ландштрасса, г. Клюева и Н. Реферта.

БИРЖА.

На биржѣ настроеніе слабѣе и курсы большинства цѣнностей понижаются подъ вліяніемъ неблагопріятной оцѣнки политическаго положенія и усиленія рабочаго движенія. Преимущественно понизились промышленныя цѣнности, но фондами также вяло. Слабѣе рентой и кредитной валютой.

КЪ ЗАКРЫТІЮ О-ВА КАНТОРОВЪ И ХОРИСТОВЪ

Предсѣдатель послѣдняго общаго собранія общества вспомоществованія канторамъ, хористамъ и регентамъ М. Г. Зусманъ вчера посѣтилъ секретаря особаго присутствія объ обществахъ П. Л. Люціановича по поводу закрытія присутствія названнаго общества по мотивамъ нарушенія устава (см. вчер. № «Од. Нов.»). Предполагается, что правленіе о-ва войдетъ къ г. градоначальнику съ ходатайствомъ объ отмѣнѣ постановленія присутствія о закрытіи о-ва, которое, по мнѣнію дѣятелей об-ва, состоялось по недоразумѣнію, такъ какъ противорѣчитъ закону 4 марта объ обществахъ и позднѣйшему разъясненію сената.

ПО ПОВОДУ РЕВИЗІИ О-ВА «БРАТСКАЯ ПОМОЩЬ».

По поводу появившихся въ газетахъ замѣтокъ о назначеніи г. градоначальникомъ ревизіи о-ва «Братская помощь», правленіе о-ва прислало намъ подробное объясненіе, въ которомъ утверждаетъ слѣдующее.

Пособія и безвозвратныя денежныя вспомоществованія выдавались о-вомъ только бѣдствующимъ клієнтамъ-христіанамъ гор. Одессы. И лишь въ трехъ случаяхъ изъ 977 за 1½ года такія пособія выданы были 3 членамъ-соревнователямъ, причемъ двумъ изъ нихъ пособія выданы не на личныя ихъ нужды; такимъ образомъ остается лишь одинъ особый случай выдачи пособія члену-соревнователю на 977 выдачъ постороннимъ лицамъ.

Что касается безпроцентныхъ ссудъ, то выдача ихъ производилась на точномъ основаніи «положенія о мелкомъ безпроцентномъ кредитѣ».

Такими мелкими безпроцентными ссудами пользовались, между прочимъ, и члены о-ва (изъ числа 121 ссудъ въ 26 особо уважительныхъ случаяхъ, гдѣ отказъ былъ бы, по мнѣнію правленія, актомъ крайней несправедливости).

ЭЛЕКТРИЧЕСКІЙ ТРАМВАЙ.

Какъ намъ сообщаютъ, движеніе электрическаго трамвая по «Московской» линіи откроется къ концу лѣта. Первое время движеніе будетъ открыто въ части—отъ Московскаго переѣзда до гор. скотобоенъ.

Передаютъ, что бельгійцы совершенно отказываются отъ сооруженія линіи «Лѣвый берегъ Хаджибейскаго лимана», каковая линія должна была быть готова еще 13 ноября пр. года. Форменныхъ поводовъ, однако, у бельгійцевъ нѣтъ никакихъ. Какъ говорятъ, и электро-трамвайный отдѣлъ почему-то склоняется къ мысли, что линія эта совершенно излишняя.

КЪ РЕВИЗІИ «СѢВЕРНОЙ».

Административная ревизіонная коммисія при канцеляріи градоначальника на-дняхъ приступитъ къ подробной ревизіи дѣлъ «Сѣвернаго» ресторана по вопросу о договорныхъ отношеніяхъ между дирекціей и артистами и артистками. Какъ сообщилъ намъ предсѣдатель коммисіи А. В. Савицкій, кромѣ детальнаго разсмотрѣнія счетовъ и контрактовъ, будутъ допрошены артисты и артистки, а также прислуга «Сѣверной».

ОДЕССКАЯ ЖИЗНЬ.

Командующій войсками одесск. военнаго округа ген.-отъ-артиллеріи В. Н. Никитинъ сегодня выѣзжаетъ изъ Одессы по дѣламъ службы въ Крымъ.

Г. одесскій градоначальникъ штабъ-ротм. И. В. Сосновскій ожидается въ Одессу съ Кавказа 11 или 12 іюля. По возвращеніи г. градоначальника, состоящій при немъ штабъ-офицеръ полковникъ В. А. Рева выѣдетъ въ 2-мѣсячный заграничный отпускъ.

Министерство торговли и промышленности циркулярно предписало фабричнымъ инспекторамъ представлять ежемѣсячно свѣдѣнія о забастовочномъ движеніи на заводахъ и фабрикахъ. Должно быть отмѣчено время возникновенія каждой забастовки, число бастующихъ рабочихъ, причины забастовки, ея продолжительность, число потерянныхъ вслѣдствіе забастовки рабочихъ дней и результаты забастовки, если они выяснены.

Третьяго дня пріѣхалъ въ Одессу состоящій членомъ тарифнаго комитета по пересмотру русско-германскаго торговаго договора проф. Смолянинъ, интересовавшійся главнымъ образомъ матеріалами о вывозѣ и ввозѣ пищевыхъ продуктовъ. Вчера проф. Смолянинъ выѣхалъ на Кавказъ.

Одес. гор. управа препроводила на разсмотрѣніе гор. ревизіонной коммисіи отчетъ о приходѣ-расходѣ и дѣятельности гор. управленія въ 1913 г. Въ виду того, что при отчетѣ не оказалось объяснительной записки, ревизіонная коммисія отъ разсмотрѣнія отчета воздерживается и обратилась къ гор. головѣ съ просьбой распорядиться доставить пояснѣнія къ отчету.

По сообщенію лица, ведущаго дѣла б. одес. гор. головы Н. И. Моисеева, сдѣланное гор. думой третьяго дня постановленіе о безвозмездномъ предоставленіи Н. И. Моисееву 9 кв. саж. мѣста на кладбищѣ для расширенія фамильнаго склепа не будетъ имъ принято. Выразивъ благодарность гор. думѣ и одес. гор. головѣ, Н. И. Моисеевъ будетъ просить принять отъ него 4 тысячи руб. согласно оцѣнкѣ мѣста финансовой коммисіей, что, какъ полагаютъ, вызоветъ новый докладъ гор. думѣ.

По полученнымъ свѣдѣніямъ, на-дняхъ по одесскому отдѣленію юго-зап. жел. дорогъ состоится пріѣздъ вождя албанцевъ Эссада-паши. Послѣдній предпринялъ поѣздку въ Петербургъ для веденія съ русскимъ правительствомъ переговоровъ о судьбѣ Албаніи. Эссадъ-паша проѣдетъ изъ Рени по бессарабскому отдѣленію ю.-з. ж. д. черезъ Кишиневъ и Раздѣльную въ Петербургъ.

На нѣкоторыхъ одесскихъ станціяхъ, какъ уже сообщалось, по предложенію министерства путей сообщенія, предполагается построить жилые дома для жел.-дор. служащихъ, а также построить на Куяльницкомъ лиманѣ поселокъ для желѣзнодорожниковъ. Средства на эти постройки, имѣющія въ виду разрѣшить для массы маленькихъ служащихъ квартирный вопросъ, предложено позаимствовать изъ крупнаго жел.-дор. пенсіоннаго капитала. Коммисія, во главѣ которой стоитъ начальникъ участка службы пути инженеръ Б. И. Кондратьевъ, уже приступила къ составленію списковъ лицъ жел.-дор. персонала, нуждающихся въ квартирахъ.

Желѣзнодорожные телеграфисты и другіе служащіе одесскаго узла рѣшили на-дняхъ чествовать контролера телеграфа одес. отдѣленія ю.-з. ж. д. С. С. Набока по случаю исполнившагося 40-лѣтія службы на ю.-зап. ж. дор.

На прибывшемъ вчера изъ александрійскаго прямого рейса пароходѣ Р. о. п. и т. «Императоръ Николай I-й» въ числѣ 221 пассажира находились профессоръ кембриджскаго университета астрономъ Хиллъ Навалль съ супругою, съ двумя ассистентами профессорами физики Стратономъ Фредерикъ и Чарлесъ Бетлеромъ. отправляющіеся въ Феодосію для наблюденія предстоящаго затменія солнца. Кромѣ того прибыли 3 экскурсіи: харьковскаго общества любителей природы изъ 24-хъ курсистокъ и учителей, петергофской гимназіи изъ 22 воспитанниковъ, петергофской Императорскаго человѣколюбиваго общества гимназіи.

На станціи «Одесса-Пассажирская» линіи «Одесса-Бахмачъ» съ завтрашняго дня открывается пріемъ частныхъ телеграммъ по всѣмъ направленіямъ.

Какъ видно изъ отчета о ходѣ и положеніи дѣлъ попечительства о народной трезвости въ 1913 г. одес. комитетъ, какъ и въ предыдущіе годы, имѣетъ перерасходъ свыше чѣмъ въ 30 тысячъ рублей. Одесскій уѣздный комитетъ попечительства о народной трезвости въ 1913 г. совсѣмъ не функціонировалъ.

Въ числѣ другихъ зубныхъ врачей—членовъ одесскаго одонтологическаго общества, отправившихся изъ Одессы на всемірный зубоврачебный конгрессъ, открывающійся въ Лондонѣ, вчера выѣхали зуб. врачи Д. Л. Файнбраунъ, редакторъ журнала «Зубоврачебный ежемѣсячникъ», И. А. Гершанскій и зуб. врачъ И. Д. Шейнманъ.

Предсѣдатель совѣта духовныхъ правленій И. Е. Кофманъ на-дняхъ выѣзжаетъ затемъ совѣта будутъ исполнять тов. предсѣтеля совѣта будутъ исполнять тов. предсѣдателя Р. Д. Тригеръ и членъ правленія г. Рейдеръ.

Въ правленіи Земскаго банка Херс. губ. выставлены списки имѣній, назначенныхъ къ продажѣ за неплатежъ срочныхъ платежей банку по залогамъ. Такихъ имѣній значится свыше 500. Продажа назначена на 21 іюля, а переторжка на 25 іюля.

Начальникомъ одесско-вознесенскаго отдѣленія желѣзнодорожной жандармской полиціи линіи «Одесса-Бахмачъ», на мѣсто полковника Делянова, переведеннаго на ст. «Одесса-Бахмачъ», назначенъ ротмистръ Чемберъ, занимавшій такую же должность въ Николаевѣ и вчера прибывшій въ Одессу.

Въ виду новой регистраціи одесскихъ кинематографовъ и театровъ-иллюзіоновъ, старшій инспекторъ по надзору за заведеніями печати и книжной торговли въ одесскомъ градоначальствѣ, обязалъ владѣльцевъ оныхъ, при представленіи для цензурованія программъ картинъ, предъявлять разрѣшенія, выданныя изъ канцеляріи г. одесскаго градоначальника, безъ чего программы подписываться не будутъ.

Южное т-во конторщиковъ устраиваетъ 20 іюля посѣщеніе университетскаго Ботаническаго сада подъ руководствомъ спеціалиста-ботаника. 27 іюня предпринимается морская прогулка въ Очаковъ, съ оркестромъ музыки и фейерверкомъ. Могутъ, помимо членовъ о-ва, участвовать и ихъ семейства. Заблаговременная запись обязательна.

Въ портовомъ управленіи съ завтрашняго дня начнетъ свои занятія особая коммисія для выработки противопожарныхъ мѣръ на территоріи одесскаго порта, въ особенности въ районѣ складовъ и пакгаузовъ пароходствъ, гдѣ хранятся легко воспламеняющіеся товары, спиртъ и проч

СПОРТЪ.

Вчера возвратился въ Одессу пилотъ инструкторъ авіаціонной школы В. Н. Хіони, принявшій въ Германіи новый аппаратъ для школы, на которомъ онъ собирается совершить въ концѣ этого мѣсяца перелетъ Одесса-Петербургъ на призъ князя Абамелекъ-Лазарева. Новый аппаратъ — биплань нѣмецкой фирмы Фоккеръ D. F. W.— точная копія того аппарата, на [illegible] пилотъ Эмерихъ установилъ міровой рекордъ высоты 7.500 метр. Аппаратъ снабженъ шестицилиндровымъ моторомъ Мерседесъ въ 100 силъ. Этимъ моторамъ въ настоящее время принадлежатъ оба міровыхъ рекорда: какъ высоты—7500 метровъ, такъ и продолжительности полета безъ спуска—24 часа 11 мин. Такимъ образомъ, новый аппаратъ является самымъ послѣднимъ словомъ авіаціонной техники; при пробѣ онъ развивалъ среднюю скорость по кругу—113 верстъ.

Талантливый пилотъ въ восторгѣ отъ новаго пріобрѣтенія школы и вообще отъ тѣхъ успѣховъ которыхъ достигла германская авіаціонная техника, на много опередившая, по его словамъ, технику французскихъ конструкторовъ. В. Н. Хіони надѣется, что съ новымъ аппаратомъ ему удастся достигнуть замѣчательныхъ результатовъ. Аппаратъ прибылъ уже въ Одессу и завтра будетъ перевезенъ на Стрѣльбищное поле. Въ концѣ недѣли В. Н. Хіони начнетъ тренироваться на этомъ аппаратѣ и подготовляться къ перелету Одесса-Петербургъ.

А. В.

ШАХМАТНЫЙ ТУРНИРЪ.

Въ первомъ турѣ международнаго шахматнаго турнира въ Мангеймѣ выиграли: Рети у Фарни, Тартаковеръ у Мизеса, Джонъ Тарраша и Шпильманъ у Флямберга.

Партія Маршалъ-Боголюбовъ окончилась вничью.

Остальныя партіи неокончены.

Телеграммы „Одесскихъ Новостей".

Телеграммы, полученныя въ теченіе дня, см. выше.

Въ Россіи

Визитъ Пуанкаре.

ПЕТЕРБУРГЪ (ПТА). Въ 11 часовъ 15 минутъ утра президентъ французской республики Раймондъ Пуанкаре прибылъ въ петергофскую военную гавань и поздоровавшись съ выстроенными на пристани командами, перешелъ на Императорскую яхту «Александрія». На протяженіи отъ «Александріи» взвился флагъ президента. Тотчасъ-же раздался салютъ изъ орудій Императорской яхты «Царевна» и военной гавани. «Александрія», конвоируемая яхтой «Развѣдчикъ», взяла курсъ на Петербургъ. Во время плаванія на яхтѣ «Александрія», отъ Высочайшаго Двора былъ сервированъ завтракъ. Стоявшія по пути слѣдованія суда, расцвѣченныя флагами съ построенными на бортахъ командами, привѣтствовали президента троекратнымъ «ура». На пристани въ Петербургѣ собрались морской министръ, городской голова, французское посольство въ полномъ составѣ и высшіе чины морского министерства и петербургской администраціи. Набережныя, начиная отъ Адмиралтейства вплоть до Троицкаго моста, заружены публикой. На пристани выстроенъ почетный караулъ. Французскій президентъ во фракѣ и лентѣ Почетнаго легіона сошелъ на пристань. Городской голова съ членами городского управленія привѣтствовалъ президента рѣчью на французскомъ языкѣ и поднесъ хлѣбъ-соль на серебряномъ блюдѣ, украшенномъ городскимъ гербомъ. Президентъ отвѣчалъ. Обойдя съ непокрытой головой фронтъ почетнаго караула, прошедшаго затѣмъ церемоніальнымъ маршемъ, президентъ въ придворномъ экипажѣ, эскортируемомъ двумя взводами лейбъ-казаковъ, отбылъ въ Петропавловскій соборъ. Толпы народа привѣтствовали президента восторженными кликами. Въ усыпальницѣ Императорскаго дома президентъ, сопровождаемый всей своей свитой, благоговѣйно возложилъ на могилу Императора Александра III серебряный вѣнокъ въ формѣ меча, украшеннаго оливками и дубовыми листьями, съ надписью: „In memoriam Alexandri III Imperatoris Puancare, Gallicae reipublicae praeses".

Послѣ посѣщенія Императорской Усыпальницы президентъ со свитой, эскортируемый лейбъ-казаками и восторженно привѣтствуемый публикой, отбылъ во французское посольство.

ПЕТЕРБУРГЪ, 8 іюля. (Отъ нашего корресп.).

Изъ достовѣрнаго источника сообщаютъ, что на Императорской яхтѣ «Александрія» вчера состоялась бесѣда, подтвердившая согласіе взглядовъ Россіи и Франціи по многимъ вопросамъ, въ которыхъ заинтересованы оба государства.

Близкое къ Пуанкаре лицо въ бесѣдѣ заявляетъ, что въ Петергофѣ будетъ обсуждаться вопросъ о госуд. оборонѣ въ связи съ австрійскими и германскими вооруженіями, а также вопросъ объ отношеніяхъ съ Англіей. Иниціатива этого обсужденія принадлежитъ Пуанкаре. По слухамъ, будетъ въ совѣщаніи обсуждаться также вопросъ объ отвѣтномъ визитѣ Высочайшихъ Особъ.

Сегодня былъ данъ обѣдъ и раутъ съ участіемъ артистовъ Императорскихъ театровъ въ залѣ гор. думы. Раутъ затянулся за полночь. Настроеніе приподнятое. Была произнесена масса тостовъ. Исполнялись частые гимны. Неожиданно на раутъ прибылъ Пуанкаре и министръ внутр. дѣлъ Н. А. Маклаковъ.

На обѣдѣ въ городской думѣ произошелъ инцидентъ. Двое гласныхъ обратились къ французскимъ гостямъ съ нѣмецкими рѣчами.

Въ французскомъ посольствѣ былъ данъ обѣдъ. Присутствовали, помимо Пуанкаре и Вивіани, всѣ русскіе министры и правые члены Госуд. Совѣта. Никакихъ рѣчей на обѣдѣ не было произнесено.

По особому приказанію къ Высочайшему завтраку приглашены французскій посолъ, военный и морской агенты.

Таврическій дворецъ готовится къ пріему Пуанкаре. Украшеніемъ дворца руководитъ предсѣдатель Думы М. В. Родзянко.

ПЕТЕРБУРГЪ, 8 іюля. (Отъ нашего корресп.).

Нов. Вр.» пишетъ: «Вновь твердо отмѣчено значеніе франко-русскаго союза. Въ Европѣ пытаются возмутить миръ самолюбивыми притязаніями, но напоминаніе о крѣпости франко-русскаго союза оградитъ отъ опасныхъ столкновеній. Кто посмѣетъ возмутить миръ послѣ новаго рукопожатія Россіи и Франціи?».

«Рѣчь» говоритъ: «Изъ сообщеній союзныхъ газетъ мы, наконецъ, узнали все, что такъ безсмысленно скрывалось отъ насъ. «Temps» вычисляетъ совершившееся увеличеніе въ русской арміи въ 400 тысячъ человѣкъ лѣтомъ и въ 900 тысячъ зимою. Цѣль реформы—облегчить переходъ изъ мирнаго положенія на военное. Усиливаются корпуса на западной границѣ. Въ Вѣнѣ говорятъ даже о цѣлыхъ трехъ новыхъ корпусахъ, между прочимъ, въ кіевскомъ и одес. военномъ округахъ. Въ Берлинѣ ожидаютъ организаціи новыхъ корпусовъ также въ Варшавѣ и въ Вильнѣ. «Matin» увѣряетъ, что въ 1916 г. Россія получитъ армію сильнѣе всѣхъ армій тройственнаго союза вмѣстѣ, и тогда она заговоритъ съ Германіей иначе. Вотъ какъ подготовляются настроенія, при которыхъ война можетъ вспыхнуть отъ малѣйшей искры. Несмотря на упреки по нашему адресу «патріотовъ», считаемъ нужнымъ сказать: — Тяжело! Думѣ русскаго народа не до празднествъ и не до воинственныхъ фанфаръ».

«Пет. Курьеръ» сообщаетъ: «Въ Вѣнѣ рѣшили воспользоваться празднествами въ Россіи и ультерскимъ вопросомъ и при помощи Германіи объявить Сербіи ультиматумъ, уничтожающій ея независимость. Положеніе напряженное. Чувствуется дымъ начинающагося мірового пожара.

МОСКВА, 8 іюля. (Отъ нашего корреспондента).

Какъ увѣряетъ «Matin», Вивіани далъ понять въ Петербургѣ, что ему нежелательно полученіе ордена, такъ какъ это противорѣчило бы его демократическимъ принципамъ. Въ виду этого ему будетъ предложенъ взамѣнъ ордена въ подарокъ какое-нибудь произведеніе искусства.

ПЕТЕРБУРГЪ, 8 іюля. (Отъ нашего корресп.).

Французскому премьеру Вивіани пожалованъ портретъ Государя. Маржери пожалованъ орденъ Бѣлаго орла. Французскому послу въ Петербургѣ Палеологу орденъ Александра Невскаго.

МОСКВА, 8 іюля. (Отъ нашего кор.).

Берлинская печать съ раздраженіемъ говоритъ о петербургскомъ свиданіи. «Ждать добра отъ союза Россіи, Франціи и Англіи,—говорятъ газеты,—нечего».

МАНИФЕСТАЦІЯ.

ПЕТЕРБУРГЪ, 8 іюля. (Отъ нашего корресп.).

Въ Петербургѣ въ саду «Акваріумъ» состоялась борьба чемпіоновъ Франціи и Германіи. Побѣда оказалась на сторонѣ француза, положившаго нѣмца на обѣ лопатки. Результаты борьбы вызвали восторгъ публики и манифестацію съ привѣтомъ по адресу Франціи и Пуанкаре.

Забастовочное движеніе.

Въ Петербургѣ.

ОФФИЦІАЛЬНОЕ СООБЩЕНІЕ.

ПЕТЕРБУРГЪ (ПТА). Канцелярія градоначальника сообщаетъ, что 7 іюля число не приступившихъ къ работамъ и вновь прекратившихъ таковыя рабочихъ фабрично-заводскихъ предпріятій и типографій достигло 110 тысячъ человѣкъ, причемъ въ фабричныхъ районахъ рабочіе стали собираться въ толпы, выкидывать красные флаги, пѣть революціонныя пѣсни, снимать съ работъ небастующихъ еще рабочихъ и останавливать движеніе трамвая, по предварительно заранѣе нарядами полиціи демонстранты были повсемѣстно немедленно разсѣиваемы. Особенно вызывающе рабочіе держали себя въ районахъ второго участка Выборгской части и 2-го и 4-го участковъ Александро-Невской части, гдѣ они бросали камнями въ чиновъ полиціи, причинивъ болѣе или менѣе серьезные ушибы тремъ офицерамъ, 5 околоточнымъ надзирателямъ и 11 городовымъ. Противъ дома № 52 по Лиговской улицѣ и противъ дома № 64 по Тамбовской улицѣ вслѣдствіе малочисленности наряда и сильнаго возбужденія толпы, бросавшей камнями, чины полиціи были принуждены прибѣгнуть къ оружію, причемъ было произведено 5 выстрѣловъ изъ револьверовъ, не причинившихъ никому вреда, послѣ чего толпа была разсѣяна. Попытки остановить движеніе трамваевъ были у Сампсоніевскаго моста, на Финляндскомъ проспектѣ, на Ньюстадтской улицѣ и на Большомъ проспектѣ С.-петербургской стороны. Въ Новой Деревнѣ толпа рабочихъ пыталась остановить движеніе вагоновъ конно-желѣзной дороги. За демонстративныя выходки въ теченіе дня задержано 45 человѣкъ. 7 іюля въ 10 часовъ вечера на Безбородкинскомъ проспектѣ Выборгской стороны, густо населенномъ рабочими, начала быстро собираться толпа, вскорѣ достигшая численности свыше 2 тысячъ человѣкъ, причемъ толпа эта запѣла революціонную пѣсню и стала безчинствовать, опрокинъ 8 вагоновъ конки. Во время прекращенія безпорядковъ въ нарядъ полиціи изъ толпы и оконъ дома № 17 по Безбородкинскому проспекту демонстранты бросали камнями, а также произвели нѣсколько выстрѣловъ, вызвавъ этимъ отвѣтные выстрѣлы наряда полиціи въ толпу и открытыя окна дома № 17, послѣ чего безпорядокъ былъ прекращенъ. Результаты выстрѣловъ пока не выяснены. Изъ чиновъ полиціи получили легкіе ушибы камнями одинъ офицеръ и два околоточныхъ надзирателя.

ПЕТЕРБУРГЪ, 8 іюля. (Отъ нашего корресп.).

Сегодня для предотвращенія выступленій рабочихъ городъ былъ разбитъ на районы, куда отправлены были полиція и казаки. Особенно охраняются пути, по которымъ должны слѣдовать президентъ французской республики Пуанкаре.

Забастовка расширилась, захватила почти всѣ заводы. Бастуетъ теперь около 200 тысячъ рабочихъ.

Бастующіе рабочіе пытались пробраться на Невскій проспектъ съ пѣніемъ похоронаго гимна, но были оттѣснены полиціей.

На Сампсоньевскомъ проспектѣ толпа рабочихъ въ 6000 человѣкъ двинулась къ городу. Къ моменту скопленія рабочихъ вызваны были казаки, которыхъ демонстранты встрѣтили камнями. Послѣ двойного сигнала казаки дали два залпа. Толпа разсѣялась. На мѣстѣ столкновенія рабочихъ съ полиціей остались раненые рабочій и женщина съ дѣвочкой.

На Безбородкинскомъ проспектѣ рабочіе остановили конку, повалили вагоны, а явившуюся полицію встрѣтили камнями изъ оконъ домовъ. Полиція начала тогда стрѣлять въ окна. Туда же явился помощникъ градоначальника. Полиція проникла во дворъ, откуда бросали камни, и открыла стрѣльбу. На мѣстѣ дома видна кровь. Полагаютъ, что раненые скрылись.

Во многихъ районахъ города остановлены и опрокинуты вагоны трамвая. Нѣкоторые изъ вагоновъ разбиты. О событіяхъ въ городѣ дѣлаются подробные доклады министру вн. дѣлъ.

Всего сегодня толпою было испорчено 120 вагоновъ. Окраины отрѣзаны отъ центра. Были случаи избіенія вагоновожатыхъ. Одного вагоновожатаго толпа бросила въ Обводный каналъ.

Забастовали пекарни. Городъ остался безъ хлѣба. Усиленно раскупаютъ сахаръ.

Забастовочное движеніе отразилось на встрѣчѣ французскихъ гостей. На улицахъ малолюдно. Въ городѣ не наблюдается никакого оживленія и подъема.

СОВѢЩАНІЯ.

ПЕТЕРБУРГЪ, 8 іюля. (Отъ нашего корресп.).

Вчера состоялось совѣщаніе премьера Горемыкина съ министрами Маклаковымъ и Тимашевымъ о мѣрахъ борьбы съ забастовкой, а также о предупрежденіи столкновеній на ближайшіе дни.

Въ совѣщаніи заводчиковъ часть послѣднихъ предлагала заявить расчетъ бастующимъ рабочимъ, другіе же высказались противъ этой мѣры, такъ какъ это замедлитъ исполненіе принятыхъ заводами военныхъ заказовъ. Въ виду этого, каждому предоставлена свобода дѣйствій.

ОЧЕРЕДНОЙ ДОНОСЪ.

ПЕТЕРБУРГЪ, 8 іюля. (Отъ нашего корресп.).

«Земщина» требуетъ отъ министерства внутр. дѣлъ ареста депутатовъ Госуд. Думы с.-демократовъ, яко бы подстрекающихъ рабочихъ къ забастовкамъ, а также закрытія рабочихъ газетъ.

Въ Москвѣ.

МОСКВА, 8 іюля. (Отъ нашего корреспондента).

Министръ внутр. дѣлъ Н. А. Маклаковъ рекомендовалъ московскому градоначальнику избѣгать столкновеній съ рабочими и не вызывать раздраженія.

Рабочіе городской электрической станціи объявили однодневную забастовку въ знакъ протеста противъ событій на Путиловскомъ заводѣ. Трамвайное движеніе въ городѣ возобновится завтра. Къ моменту объявленія забастовки на улицахъ осталось 500 вагоновъ. Администрація обратилась къ рабочимъ съ просьбой дать токъ, чтобы отвести вагоны обратно въ парки. Просьба эта осталась безрезультатной.

Сегодня объявили забастовку въ знакъ протеста противъ событій на Путиловскомъ заводѣ 8000 рабочихъ въ типографіяхъ и на заводахъ.

Союзъ потребительскихъ обществъ принялъ резолюцію протеста противъ разстрѣла на Путиловскомъ заводѣ рабочихъ.

Производятся аресты среди членовъ профессіональныхъ союзовъ.

МОСКВА (ПТА). Прекратилось движеніе трамваевъ вслѣдствіе забастовки протеста рабочихъ центральной электрической станціи.

ПОРАЖЕНІЕ РАБОЧИХЪ.

МОСКВА, 8 іюля. (Отъ нашего кор.).

Забастовка булочниковъ прекратилась. Рабочіе возобновили работу на старыхъ условіяхъ.

Въ провин

ва ранила Распутина, по просьбѣ послѣдняго покажутъ фрейлинѣ Вырубовой.

Выяснено, что монахиня Ксенія, за которую Гусева мстила Распутину покушеніемъ на его жизнь,—дочь сибирскаго золотопромышленника, въ мірѣ—Зинаида Пеcлякова. Въ домѣ Пеcлякова Гусева была экономкой. Въ 1909 году Гусева познакомила Зинаиду съ Распутинымъ, и тотъ обезчестилъ дѣвушку. Тогда несчастная оставила родной домъ и бѣжала въ Петербургъ подъ защиту Иліодора и Гермогена. Послѣ того, какъ Иліодоръ и Гермогенъ попали въ опалу, Зинаида ушла въ монастырь подъ именемъ Ксеніи.

Въ ресторанахъ появился крюшонъ а la Распутинъ.

БЕСѢДА СЪ РАСПУТИНЫМЪ.

МОСКВА, 8 іюля. **(Отъ нашего корреспондента).**

Сотрудникъ «Русскаго Слова» посѣтилъ Распутина. Онъ лежитъ на простой койкѣ, блѣденъ, слабъ, похудѣлъ. Говоритъ дрожащимъ голосомъ. «Иліодоръ,—замѣтилъ Распутинъ,—злобу питаетъ ко мнѣ. Всѣ его отклики—отклики нехристіанскіе. Вмѣстѣ съ епископомъ Гермогеномъ онъ настроенъ противъ меня. Гусева царицынская жила умомъ Иліодора. Баба на все пойдетъ. 13 дней она жила въ Покровскомъ и злобу въ сердцѣ носила. Гусева молотокъ, наковальня чужая. Она много знаетъ. Изъ тюрьмы она писала сестрѣ своей, что ей грозитъ 8 лѣтъ каторги. Ксенія монахини не знаю,—это все выдумки Иліодора. Въ Петербургъ не ѣду, отдохнуть надо. Доволенъ тѣмъ, что власти розыскиваютъ Иліодора. До побѣга Иліодору вручили актъ по дѣлу о совращеніи православныхъ и отобрали подписку о невыѣздѣ.

БОЛѢЗНЬ КН. МЕЩЕРСКАГО.

ПЕТЕРБУРГЪ, 8 іюля. **(Отъ нашего корресп.).**

Консиліумъ врачей призналъ положеніе кн. Мещерскаго безнадежнымъ.

ИЗЪ ЕВРЕЙСКОЙ ЖИЗНИ.

ПЕТЕРБУРГЪ, 8 іюля. **(Отъ нашего корресп.).**

«Р. Знамя» сообщаетъ, будто министръ внутр. дѣлъ Маклаковъ указалъ Волжину на то, что пріостановка выселенія евреевъ изъ юго-западнаго края—незаконна. Волжинъ обревизуетъ еврейскій отдѣлъ министерства внутр. дѣлъ.

ИЛІОДОРЪ.

МОСКВА, 8 іюля. **(Отъ нашего корреспондента).**

Изъ Саратова телеграфируютъ: «По слухамъ, Иліодоръ появился въ губерніи въ рясѣ и благословляетъ народъ. Епископъ Алексій письмомъ предписалъ духовенству слѣдить за тѣмъ, появился ли онъ въ дѣйствительности, и донести ему объ этомъ».

СОЮЗЪ РУССКИХЪ ЖЕНЩИНЪ.

МОСКВА, 8 іюля. **(Отъ нашего кор.).**

Въ Москвѣ открылся союзъ русскихъ женщинъ, посвятившій себя религіозно-нравственному воспитанію дѣтей. Въ числѣ учредительницъ значится супруга градоначальника. Общество находится въ связи съ правыми организаціями.

МОСКВА, 8 іюля. **(Отъ нашего кор.).**

Изъ Томска телеграфируютъ: «Здѣсь получено сообщеніе объ амнистированіи осужденныхъ по извѣстному процессу «Дашнакцутюнъ». Амнистированы всѣ, за исключеніемъ семи человѣкъ».

ХОДАТАЙСТВО 62 РЕМЕСЛЕННИКОВЪ-ЕВРЕЕВЪ КІЕВЪ,

КІЕВЪ, 8 іюля. **(Отъ нашего корреспондента).**

Въ виду того, что начальникомъ юго-западнаго края выселеніе 62 ремесленниковъ-евреевъ пріостановлено только до ознакомленія съ ихъ ходатайствомъ, ремесленники рѣшили обратиться къ министру внутр. дѣлъ Н. А Маклакову съ ходатайствомъ объ отмѣнѣ выселенія.

НАКАНУНѢ СОЛНЕЧНАГО ЗАТМЕНІЯ.

КІЕВЪ, 8 іюля. **(Отъ нашего корреспондента).**

Начался съѣздъ астрономовъ для наблюденія предстоящаго въ августѣ затменія. Прибылъ изъ Калифорніи директоръ извѣстной ликкской обсерваторіи Кемпбель. Телескопъ обсерваторіи устанавливается въ Броварахъ, близъ Кіева.

Для наблюденія предстоящаго затменія прибываетъ на-днях экспедиція англійскаго королевскаго агрономическаго общества, а также группа англійскихъ агрономовъ подъ руководствомъ профессора Фоллера. Ожидается пріѣздъ многихъ другихъ представителей науки.

Извѣстные по недавно нашумѣвшему дѣлу о частной радіотелеграфной станціи Житковскій и Щебельскій устраиваютъ опыты радіотелеграфированія во время затменія.

РЕОРГАНИЗАЦІЯ ПОПЕЧИТЕЛЬСТВЪ О НАР. ТРЕЗВОСТИ.

КІЕВЪ, 8 іюля. **(Отъ нашего корреспондента).**

Подъ предсѣдательствомъ начальника управленія неокладныхъ сборовъ Крулева въ Кіевѣ открывается съѣздъ управляющихъ акцизными сборами по вопросу о реорганизаціи попечительствъ о народной трезвости.

ОБМЕЛЕНІЕ ДНѢПРА.

КІЕВЪ, 8 іюля. **(Отъ нашего корреспондента).**

Вслѣдствіе обмеленія Днѣпра прекращены рейсы по могилевской линіи.

САМОСУДЪ НАДЪ ДУШЕВНО-БОЛЬНЫМЪ.

КІЕВЪ, 8 іюля. **(Отъ нашего корреспондента).**

Въ селѣ Нещеровѣ, Кіевскаго уѣзда, душевно-больной, живущій по сосѣдству со священникомъ Орловскимъ, заперъ спустившуюся въ погребъ жену священника. Тогда священникъ съ своимъ сыномъ, псаломщикомъ и сбѣжавшимися крестьянами, напустился на душевно-больного, чтобы наказать его. Послѣдній спасаясь, обнажилъ ножъ. Его все же схватили и избили. Спустя три дня, избитый отъ полученныхъ поранений, скончался.

Отъ нашихъ южныхъ корреспондентовъ

ХОЛЕРА.

ВИННИЦА (ПТА). По 8 іюля холерой заболѣло 213 человѣкъ, умерло 49. По указаніямъ профессора Заболотнаго строятся бараки и лабораторіи. Губернаторъ объѣзжаетъ мѣста, пораженныя эпидеміей. Предполагается осмотръ и дезинфекція пассажировъ юго-западныхъ желѣзныхъ дорогъ въ предѣлахъ Подольской губерніи.

КІЕВЪ, 8 іюля. **(Отъ нашего корреспондента).**

Сегодня въ первомъ засѣданіи главной желѣзнодорожной санитарно-исполнительной комиссій рѣшено открыть холерные бараки въ Жмеринкѣ и Казатинѣ. Рѣшено также издать обязательныя постановленія, карающія штрафомъ до 500 рублей или трехмѣсячнымъ арестомъ за несоблюденіе санитарныхъ правилъ.

«ДВУГЛАВЦЫ» И ПОЛИЦІЯ.

ЕКАТЕРИНОСЛАВЪ, 8 іюля.

Околодочный надзиратель Милоцкій подалъ приставу 5-й части рапортъ, въ которомъ докладываетъ, что члены «Двуглаваго орла», пользуясь своей близостью къ администраціи, вымогаютъ подъ угрозой увольненія, отъ полицейскихъ чиновъ деньги. Въ случаѣ отказа членами «Двуглаваго орла» начинается агитація противъ строптивыхъ чиновъ съ обвиненіемъ во взяточничествѣ и покровительствѣ евреямъ, что обыкновенно кончается устраненіемъ преслѣдуемыхъ членовъ отъ службы. Надзиратель Милоцкій называетъ вымогателей по фамиліямъ.

НАКАЗАЛИ...

КРЕМЕНЧУГЪ, 8 іюля.

Нашумѣвшій своей антисемитской дѣятельностью помощникъ полиціймейстера Булай, послѣ того, какъ получилъ за превышеніе власти строгій выговоръ, а затѣмъ вызывался для объясненій въ Полтаву, распоряженіемъ полтавскаго губернатора переводится въ другой городъ.

САМОУБІЙСТВО.

БѢЛЬЦЫ, 9 іюля.

Застрѣлился сборщикъ казеннаго винного склада Степановскій. Причина самоубійства—растрата 2200 руб. казенныхъ денегъ и большая задолженность.

ЕКАТЕРИНОСЛАВЪ,

8 іюля.

Губернаторъ отклонилъ ходатайство общества потребителей «Народная торговля» о разрѣшеніи учредить кооперативную библіотеку.

КИШИНЕВЪ,

8 іюля.

Выѣхалъ въ Петербургъ по дѣламъ управленія губерніей бессарабскій губернаторъ М. Э. Гильхенъ.

Слухи о переводѣ начальника кишиневскаго почтово-телеграфнаго округа Терлецкаго подтвердились. На его мѣсто назначенъ начальникъ минскаго округа Кормилицынъ.

ВТОРАЯ РОССІЙСКАЯ ОЛИМПІАДА.

РИГА (ПТА). Въ бѣгѣ на разстояніе 200 метровъ Архиповъ изъ Москвы повторилъ всероссійскій рекордъ въ 22.1 секунды. Въ метаніи копья Шведревицъ установила всероссійскій рекордъ въ 52.98 метровъ. Въ прыжкахъ въ вышину съ разбѣга Абрамсъ (Ревель) установилъ новый всероссійскій рекордъ 1,8/2,85. Въ бѣгѣ на разстояніе 800 метровъ Виллемсонъ (Ревель) установилъ всероссійскій рекордъ въ 2 минуты $^{1}/_{5}$ секунды.

РИГА (ПТА). Въ тяжелой атлетикѣ въ толчкѣ лѣвой рукой 57.5 килограм. всероссійскій рекордъ побилъ Фридрихсонъ (Рига). Легчайшій вѣсъ въ толчкѣ одной рукой 82.5 килограммовъ достигъ всероссійскаго рекорда и повторенія всемірнаго Нейландъ (Рига).

РИГА (ПТА). Въ Петровскомъ лагерѣ открылись состязанія въ стрѣльбѣ подъ руководствомъ начальника 89 дивизіи. Общіе результаты ожидаются выше кіевской олимпіады, особенно благопріятны результаты первой серіи индивидуальной стрѣльбы.

КАТАСТРОФА ВЪ ШАХТѢ.

БАХМУТЪ (ПТА). Въ Смоляниновской шахтѣ Новороссійскаго общества въ Юзовкѣ въ моментъ выхода рабочихъ на поверхность оборвалась клѣть. Упавъ на дно ствола, клѣть убила двухъ человѣкъ.

ПОЖАРЫ.

ВОЛОГДА (ПТА). Въ Котласѣ сгорѣли склады пшеницы, овса и льянного масла, предполагавшагося къ погрузкѣ въ Архангельскѣ. Всего сгорѣло 5 милліоновъ пудовъ. Убытокъ—350.000 рублей. Причина пожара неизвѣстна.

ТВЕРЬ (ПТА). Въ сельцѣ Зелено Старицкаго уѣзда отъ неосторожнаго обращенія съ огнемъ сгорѣлъ казенный свѣчной заводъ военно-морского духовенства со всѣми приспособленіями. Убытковъ свыше 400 тысячъ.

НИЖНІЙ-НОВГОРОДЪ (ПТА). Чрезвычайное сергачское земское собраніе ходатайствуетъ передъ министерствомъ путей сообщенія объ отпускѣ 700 тысячъ рублей на дорожное строительство.

За-границей.

КОРОНАЦІЯ ШАХА.

ТЕГЕРАНЪ (ПТА). Въ 10 часовъ утра шахъ выѣхалъ изъ дворца въ колискѣ, запряженной восьмеркою. Направо сидѣлъ начальникъ казачьей бригады князь Водбольскій, налѣво—начальникъ жандармеріи. Казаки и жандармы экскортировали кортежъ. Въ 6 колискахъ слѣдовали Валіандъ, принцы, регентъ, премьеръ-министръ и остальные министры. Въ меджилисѣ собрались депутаты, которыхъ, однако, оказалось только 56, въ томъ числѣ половина безъ депутатскихъ полномочій. Остальные приглашенные—члены прежнихъ двухъ меджилисовъ. Въ трехъ ложахъ размѣстились знать, дипломаты и дамы дипломатическаго корпуса. Шахъ поднялся на воздвигнутый за предсѣдательскимъ мѣстомъ тронъ. Направо сѣлъ Валіандъ, налѣво регентъ. Съ правой стороны помѣстились высшее духовенство и мутшетхиды, налѣво — принцы крови. На министерскихъ скамьяхъ заняли мѣста Ала-усъ-Салтане и остальные министры. Шахъ поднялся съ трона и стоя прочелъ клятву вѣрности конституціи. Затѣмъ шахъ, посѣтивъ мечеть Сепехсъ-Салара, возвратился во дворецъ.

ТЕГЕРАНЪ (ПТА). Въ 5 часовъ состоялась церемонія коронованія шаха. Шахъ Султанъ-Ахмедъ возсѣлъ на тронъ, принявъ изъ рукъ регента традиціонную корону Надмильки и собственноручно возложилъ на свою голову. Муджтехидъ прочелъ молитву. Салютъ въ 113 выстрѣловъ возвѣстилъ населенію о состоявшемся коронованіи шаха. Въ Зеркальномъ залѣ шахъ принялъ поздравленія дипломатическаго корпуса и милостиво бесѣдовалъ съ членами его, послѣ чего прослѣдовалъ во внутреннія покои. Регентъ благодарилъ представителей державъ за постоянное содѣйствіе и простился съ ними въ виду предстоящаго отъѣзда на двѣ недѣли въ Европу. Вечеромъ столица была своеобразно и живописно разукрашена коврами и иллюминована.

ПЕТЕРБУРГЪ, 8 іюля. **(Отъ нашего корресп.).**

Въ мечети, по случаю коронованія молодого шаха, персидская колонія отслужила молебствіе въ присутствіи градоначальника и военныхъ и гражданскихъ властей. Въ консульствѣ приготовленъ былъ обѣдъ на 300 бѣдныхъ, а вечеромъ былъ устроенъ банкетъ съ участіемъ представителей города и администраціи.

ТИФЛИСЪ (ПТА). Многочисленная персидская колонія торжественно празднуетъ коронацію шаха. Къ разукрашенному зданію консульства тянутся съ оркестрами музыки процессіи персидскихъ подданныхъ, съ персидскими техниками.

ДѢЛО Г-ЖИ КАЙО.

МОСКВА, 8 іюля. **(Отъ нашего корреспондента).**

Въ Парижѣ началось слушаніемъ дѣла г-жи Кайо. Во избѣжаніе демонстрацій у воротъ тюрьмы стояло нѣсколько автомобилей, и въ каждомъ изъ нихъ сидѣла дама и тюремный чинъ. Одинъ изъ тюремныхъ чиновъ незамѣтно проѣхалъ въ автомобилѣ съ обвиняемой Кайо.

Кайо помѣстили въ камеру, въ которой находилась передъ казнью Марія Антуанетта.

Вопреки запрету въ залѣ суда дамъ очень много. Кайо—блѣдная, исхудавшая, одѣтая вся въ черномъ, на видъ ей лѣтъ 40. Защитникъ Кайо, адвокатъ Лабори, низко кланяется ей.

Во время своихъ показаній Кайо мѣстами судорожно рыдаетъ и истерически вскрикиваетъ: «Я убійца поневолѣ». Показаніе Кайо внушаетъ довѣріе и производитъ впечатлѣніе вполнѣ искренняго. Судъ относится къ обвиняемой съ величайшей корректностью.

ПАРИЖЪ (ПТА). Послѣ прочтенія обвинительнаго акта, коимъ г-жѣ Кайо вмѣняется предумышленное убійство, обвиняемая даетъ показаніе, говоря, что она была принуждена дѣйствовать, опасаясь опубликованія интимныхъ писемъ, написанныхъ ея мужемъ, опасаясь, что мужъ ея будетъ принужденъ убить своего оскорбителя, и доведенная до крайности направленной противъ чести ея мужа кампаніей. Обвиняемая далѣе старается доказать, что она имѣла намѣреніе произвести скандалъ, но не убить, и выражаетъ раскаяніе въ совершенномъ преступленіи. Послѣ показаній г-жи Кайо судъ допрашиваетъ присутствовавшихъ при ея арестѣ полицейскихъ.

АВСТРІЯ И СЕРБІЯ.

МОСКВА, 8 іюля. **(Отъ нашего корреспондента).**

Изъ Вѣны телеграфируютъ: «Вѣнскія газеты инсинуируютъ, будто къ убійству эрцгерцога Францъ-Фердинанда и его супруги причастны сербскіе офицеры, убійцы короля Александра».

ПАНИКА НА БИРЖѢ.

МОСКВА, 8 іюля. **(Отъ нашего корреспондента).**

Въ Вѣнѣ и Берлинѣ царитъ паника на биржѣ вслѣдствіе слуховъ объ обостреніи сербско-австрійскихъ отношеній.

МОСКВА, 8 іюля. **(Отъ нашего кор.).**

Итальянская эскадра прибыла къ берегамъ Албаніи. Жители Дураццо въ паникѣ. Женщины и дѣти перешли на корабли.

БУКИНГЭМСКОЕ СОВѢЩАНІЕ.

Палата общинъ.

ЛОНДОНЪ (ПТА). Бонаръ-Лоу заявилъ, что оппозиція лойяльно принимаетъ къ исполненію приказъ короля. Редмондъ при громкихъ одобреніяхъ либераловъ заявилъ, что онъ и его друзья изъ партіи націоналистовъ не могутъ брать на себя отвѣтственности за политику, нашедшую выраженіе въ созывѣ букингэмской конференціи. «Не думаю,—сказалъ Редмондъ,—чтобы я обязанъ былъ выразить какое-либо мнѣніе по вопросу о томъ, будутъ ли благотворны или нѣтъ результаты конференціи. Приглашеніе на конференцію получено въ формѣ приказа короля, поэтому націоналисты незамедлительно подчинятся этому приказанію». Независимый націоналистъ Джиннель спросилъ, существуетъ ли прецедентъ, чтобы первый министръ совѣтовалъ королю стать во главѣ заговора, направленнаго къ уничтоженію выраженныхъ палатой пожеланій. Вопросъ этотъ обойденъ молчаніемъ. Второе чтеніе исправляющаго билля отложено. Палата перешла къ обсужденію другихъ дѣлъ.

Палата лордовъ

ЛОНДОНЪ (ПТА). Лордъ Кортней возбуждаетъ вопросъ объ отвѣтственности министровъ за созывъ букингэмской конференціи. Лордъ Крю отвѣчаетъ, что конференція вовсе не означаетъ уничтоженія отвѣтственности министровъ или уклоненія отъ конституціонныхъ нормъ. Никто не имѣетъ намѣренія покушаться на авторитетъ парламента.

ЛОНДОНЪ (ПТА). Спикеръ, предсѣдательствующій на конференціи о гомрулѣ, прибылъ въ Букингэмскій дворецъ за часъ до открытія конференціи. Толпа, собравшаяся у воротъ дворца, была такъ велика, что спикеру пришлось пройти боковымъ входомъ. Затѣмъ прибыли Диллонъ, Бонаръ-Лоу, Кретъ и лордъ Карсонъ вмѣстѣ, восторженно привѣтствуемые толпою. Редмондъ прибылъ въ сопровожденіи лорда Ленсдоуна. Послѣдними прибыли Асквитъ съ Ллойдъ-Джорджемъ. Делегаты были приняты королемъ, подавшимъ каждому руку. Засѣданія конференціи будутъ происходить при закрытыхъ дверяхъ.

ВЪ УЛЬСТЕРѢ.

ЛОНДОНЪ (ПТА). Телеграмма изъ Лондондерри сообщаетъ, что захвачена яхта, перевозившая 3 тысячи ружей для волонтеровъ націоналистовъ.

ВЪ ПАЛАТѢ ОБЩИНЪ.

ЛОНДОНЪ (ПТА). О.Клэндъ, отвѣчая на вопросъ о жестокостяхъ эпиротовъ, заявилъ, что сообщенія изъ южной Албаніи весьма тревожны, но исходятъ изъ неоффиціальнаго источника и не могутъ признаваться достовѣрными. Сэръ Грей вошелъ по этому поводу въ сношенія съ правительствами другихъ державъ. Отвѣчая на вопросъ о положеніи въ Дураццо, О'Клэндъ заявилъ, что Дураццо все еще осаждается повстанцами, однако въ послѣднее время попытокъ напасть на городъ не дѣлалось. Контръ-адмиралъ Троубриджъ получилъ инструкцію дѣйствовать сообща съ командирами находящихся въ Дураццо иностранныхъ военныхъ судовъ, если представится необходимымъ озаботиться о личной безопасности принца Вида, должностныхъ лицъ и европейцевъ, по участвующихъ въ военныхъ дѣйствіяхъ.

БОЛГАРІЯ И РУМЫНІЯ.

СОФІЯ (ПТА). Въ вербальной нотѣ, переданной румынской миссіи, болгарское правительство настаиваетъ на международномъ разслѣдованіи военными агентами инцидентовъ на болгаро-румынской границѣ.

СНОВА ВОПРОСЪ О ЛОВЧЕНѢ.

ВѢНА (ПТА). «Fremdenbl.» на основаніи авторитетныхъ свѣдѣній уполномоченъ заявить, что нѣтъ данныхъ, могущихъ оправдать появленіе во французской прессѣ ложныхъ извѣстій, будто Австро-Венгрія намѣрена силой захватить Ловченъ.

ВЪ ГРЕЦІИ.

АѲИНЫ (ПТА). Венизелосъ, узнавъ о желаніи офицеровъ просить короля пріобрѣсти дредноутъ, пріѣхалъ на броненосецъ «Авероовъ» и просилъ офицеровъ въ виду крайне стѣсненнаго финансоваго положенія страны отказаться отъ ихъ намѣренія.

АѲИНЫ (ПТА). Венизелосъ выѣзжаетъ сегодня въ Брюссель.

ВЪ МЕКСИКѢ.

ВАШИНГТОНЪ (ПТА). Американскій консулъ въ Монтерейя доноситъ, что Карранца согласился прекратить враждебныя дѣйствія до окончанія переговоровъ съ уполномоченными. Карбахалъ приготовляется перевести управленіе въ городъ Мексико.

НУЭРТО (ПТА). Хуэрта и Бланко съ семьями на германскомъ крейсерѣ «Дрезденъ» выѣхали на островъ Ямайку.

УНИВЕРСИТЕТЪ ВЪ ИНДІИ.

СИМЛА (ПТА). Опубликованы условія, на которыхъ правительство соглашается на учрежденіе въ Бенаресѣ университета. Въ силу этихъ условій губернаторъ является канцлеромъ университета съ правомъ контроля и наблюденія. Университету воспрещается устраивать курсы для народа и вступать въ союзы съ другими образовательными учрежденіями. Индусскій комитетъ пока не далъ отвѣта.

СТОЛКНОВЕНІЕ ПОѢЗДОВЪ.

ТУЛУЗА (ПТА). При столкновеніи двухъ пассажирскихъ поѣздовъ 6 человѣкъ убито, 30 ранено и 4 вагона разбито.

ИШЛЬ (ПТА). Императоръ въ часовой аудіенціи принялъ графа Берхтольда, остающагося въ Ишлѣ до утра. Министръ, послѣ поѣздки частнаго характера въ Зальцбургъ, вечеромъ вернется въ Вѣну.

ТЕГЕРАНЪ (ПТА). На предварительномъ засѣданіи предсѣдателемъ меджилиса избранъ Мотаменъ-уль-Мулькъ, предсѣдатель второго меджилиса.

МЕТЕОРОЛОГІЯ.

ПЕТЕРБУРГЪ. Наблюдается повышенное давленіе въ центрѣ Европейской Россіи съ отрогомъ Уральской области (Саратовъ 762 мм.), на Ледовитомъ океанѣ (Шпицбергенъ 761 мм.), въ центральной Сибири (Иркутскъ 762 мм.). Низкое давленіе наблюдается въ бассейнѣ рѣки Обь (Самаровское 743 мм.), въ Финляндіи (Куопіо 752 мм.), въ Исландіи (Сейдисфіордъ 751 мм.), въ Бискайскомъ заливѣ (Ильде 754 мм.),и а Черномъ морѣ (Ялта 755 мм.). дожди выпали въ Лапландіи, Финляндіи, на Сѣверной Двинѣ и Камѣ, мѣстами на юго-Западѣ. Температура выше нормы въ Финляндіи, Прибалтійскомъ краѣ, на западѣ, частью въ центрѣ и на юго-западѣ. Ниже нормы въ остальной части Россіи.

Вѣроятная погода на 9 іюля: холодная погода въ Лапландіи, Уральской области и на сѣверо-востокѣ; прохладная погода на средней Волгѣ; нѣсколько прохладнѣе въ Финляндіи и озерахъ; нѣсколько теплѣе на Камѣ и южномъ Уралѣ; нормально тепло на нижней Волгѣ и на Дону; тепло на юго-западѣ; жарко въ остальныхъ районахъ. Ожидаются дожди на верхней Волгѣ, сѣверо-востокѣ, мѣстами въ Лапландіи, на озерахъ, средней Волгѣ и Камѣ; ожидаются дожди и грозы мѣстами въ Крыму, случайные—на Окѣ, Дону и на юго-западѣ.

КОММЕРЧЕСКІЯ ТЕЛЕГРАММЫ.

«Петербургскаго Телеграфнаго Агентства».

ПЕТЕРБУРГЪ, 8 іюля. Настроеніе съ фондами тихое, съ частными ипотечными слабое, съ дивидендными бумагами по всей линіе слабое, съ выигрышными займами устойчивое.

Чекъ на Лондонъ	95.90
„ „ Берлинъ	46.73
„ „ Парижъ	38.10

	7 іюля.	8 іюля.
4% государствен. рента	$92^{2}/_{8}$	$92^{3}/_{8}$*)
5% в. з. 1905 г. I и II в.	103-$103^{3}/_{8}$	103-$103^{3}/_{8}$
5% „ „ 1908 г. III в.	$105^{3}/_{8}$-$105^{1}/_{4}$	$105^{3}/_{8}$-$105^{3}/_{4}$
$4^{1}/_{2}$% рос. г.з. 1905 г.	$98^{5}/_{8}$-99	$98^{5}/_{8}$-99
5% „ „ „ 1906 г.	103	103
$4^{1}/_{2}$% „ „ „ 1909 г.	98-$98^{3}/_{8}$	98-$98^{3}/_{8}$
4% закл. л. г. дв. з. б.	$85^{5}/_{8}$-89	$88^{5}/_{8}$-89
$4^{1}/_{2}$% „ „ „ „	$89^{7}/_{8}$	$89^{7}/_{8}$
4% „ „ „ „ „	$100^{1}/_{2}$-$100^{3}/_{8}$	$100^{3}/_{8}$
4% св. крест. поз. банка	$89^{3}/_{8}$-$89^{3}/_{4}$	$89^{3}/_{8}$-$89^{3}/_{4}$
$4^{1}/_{2}$% „ „ „	$89^{7}/_{8}$	$89^{7}/_{8}$
5% „ „ „	$100^{1}/_{8}$-$100^{1}/_{2}$	100
5% I-й вн. съ. з. 1864 г.	538	$539^{1}/_{2}$
5% II „ „ „ 1866 г.	411	409
5% закл. л. Дв. зем. б.	357 м.	355 м.
$4^{1}/_{2}$% закл. л. Дв. з. б.	$82^{1}/_{4}$	$82^{1}/_{8}$
$4^{1}/_{2}$% об. С.-Пб. г. кр. о.	$87^{1}/_{4}$ м.	$86^{3}/_{4}$
5% Олес. „ „ „	90 пк.	$91^{1}/_{2}$ м.
$4^{1}/_{2}$% „ „ „ 1906 г.	—	—
$4^{1}/_{2}$% Од. гор. кр. об.	78-79	78-79
4% закл. л. Б.-т. з. б.	$81^{7}/_{8}$	82
$4^{1}/_{2}$% „ Кіев. з. б.	$83^{3}/_{8}$-$83^{7}/_{8}$	83-$83^{1}/_{2}$
$4^{1}/_{2}$% „ Херс. з. б.	$81^{7}/_{8}$	$81^{7}/_{8}$
Акціи Р. о. пар. и торг.	—	725
„ Моск.-Казанск. ж. д.	—	438
„ Моск.-Кіево-вор. ж. д.	—	—
„ Рост.-влад. ж. д.	2700	2685
„ Моск.-вин.-р. ж. д.	340	338
„ Сѣв.-донец. ж. д.	$323^{1}/_{2}$	320
„ Юго-восточн. ж. д.	$264^{1}/_{4}$	263
„ Азов.-донск. ком. б.	540	536
„ Волж.-камск. банка	845—850	845 м.
„ Рус. для вн. торг. б.	363	355
„ Русск.-Азіат. банка.	248 м.	242
„ Рус. торг.-торг. б.	308	307 м.
„ Сибирскаго торг. б.	551	551—554
„ Нет. межд. ком. б.	$429^{3}/_{4}$	420
„ Нет. уч. и ссудн. б.	436—438	432
„ Нет. частн. ком. б.	197	196 м.
„ Соединенн. банка.	—	—
„ Бессар.-тавр. зем. б.	638 пк.	638 м
„ Кіевск. зем. банка	620 пк.	620 пк.
„ Полтав. „ „	562 пк.	562 пк.
„ Харьк „ „	416—421	416—421
„ Бакин. нефт. общ.	626	617
„ Манташ общ.	$209^{1}/_{2}$ м.	207 м.
Паи тов. нефт. пр. „Бр. Нобель“	—	—
Акціи тов. „Бр. Нобель“	851	838 м.
„ Брянск. рельс. зав.	150 м.	140 м.
„ „Гартманъ“ р. о. м. з.	$175^{1}/_{2}$ м.	—
„ Донецко-Юрьевскія.	$238^{1}/_{2}$	237
„ Коломенск. маш. з. о.	$138^{1}/_{2}$ м.	$134^{1}/_{2}$ м.
„ Мальцевскихъ зав.	275	265
„ Никоп. Маріуп. общ.	220	217
„ Путиловскихъ зав.	110	$105^{1}/_{2}$ м.
„ Рус. паровозостр. об.	—	—
„ „Сормово“ о. ж. стъ.	—	—
„ „Фениксъ“ зав.	98 м.	98 м.
„ Ленсаго золот.	415	402 м
„ Россійск. золот. тов.	$53^{1}/_{4}$	60 м.
Проводникъ т. р. п. (паи)	—	—
$4^{1}/_{2}$% заемъ г. Одессы.	—	—

Нью-Іоркъ.	9 іюля	8 іюля
	Центъ за бушель.	
Пшеница ноя. урож.	$89^{1}/_{4}$	$88^{1}/_{4}$
„ на іюль	89	$88^{1}/_{2}$
„ „ сен.	$81^{1}/_{2}$	$87^{1}/_{2}$
Кукуруза на іюль	—	—
„ „ сен.	—	—
Чикаго.		
Пшеница на іюль	80	$79^{3}/_{8}$
„ „ сен.	$79^{7}/_{8}$	79
Кукуруза на іюль	$60^{3}/_{8}$	$60^{1}/_{2}$
„ „ сен.	$67^{1}/_{8}$	$67^{3}/_{8}$
Берлинъ.	Марокъ на 1000 кило.	
Пшеница на іюль	$203^{1}/_{2}$	204
„ „ сен.	$196^{1}/_{4}$	$193^{3}/_{4}$
Рожь на іюль	$169^{1}/_{4}$	$169^{1}/_{4}$
„ „ сен.	$163^{3}/_{4}$	$162^{1}/_{2}$
Овесъ на іюль	$168^{1}/_{2}$	$168^{1}/_{2}$
„ „ сен.	164	—
Ячмень южно-рус.	143	143
„ наличный.	146	146

Лондонъ, 9 іюля. **Полными грузами.**

Кукурузы.

Арс. „La Plata“ 480 ф. на іюль 24 ш. $10^{1}/_{2}$ п. сд.
„ „ „ на іюль-авг. 23 ш. $10^{1}/_{2}$ п. „

Ячмень.

Южно-рос. 400 ф. плывущій 23 ш. 3 п. пр.
„ „ на августъ 23 ш. 3 п. „
„ „ на авг.-сен. 23 ш. — п. „

Частичными грузами.

Ячмень.

Южно-рус. 400 ф на авг. 22 ш. 3 п. сд.

Овесъ.

Петерб. 304 ф. на іюль-авг. 16 ш. 9 п. пр.
Аргентин. „La Plata“ 38/38 ф. на іюль-авг. 16 ш. $10^{1}/_{2}$ п. пр.

Льняное сѣмя.

Аргент. „La Plata“ на іюль-авг. 48 ш $1^{1}/_{2}$ п.
„ „ на авг.-сен. 48 ш. $4^{1}/_{2}$ п.

Нью-Іоркъ и Чикаго. Съ хлѣбами устойчивое.
Берлинъ. Съ хлѣбами твердое.
Лондонъ. Съ пшеницей, ячменемъ, овсомъ и льнян. сѣм. твердое, съ кукурузой очень твердое.

Берлинъ. Настроеніе съ русскими цѣнностями вялое, съ иностранными безразличное.	9 іюля	8 іюля
Частный дисконтъ	$2^{1}/_{4}$	$2^{1}/_{4}$
Лондонъ чекъ	20.500	20.490
Парижъ чекъ	81.45	81.425
Выплаты въ Петербургѣ: прод.	213.70	213.70
„ пок.	213.65	213.65
4% госуд. рента 1894 года	90.90	91.20
Лондонъ. Настроеніе слабое, подъ вліяніемъ вѣнской и парижской биржъ.		
Частный дисконтъ	$2^{3}/_{16}$	$2^{4}/_{16}$
Парижъ. Настроеніе слабое.		
Векс. курсъ на Лондонъ а vue.	25.170	25.170
Векс. курсъ на Брюсель а vue.	$99^{16}/_{32}$	$99^{16}/_{32}$
Платежи въ Петербургѣ отъ	261.375	261.500
„ до	263.375	263.500
4% „ русск. госуд. рента налич.	90 40	—.—
$3^{1}/_{2}$% рос. госуд. заемъ 1909 г.	95.55	95.30
3% французская рента	81.10	81.25
5% заемъ 1906 года	101.90	102.00
4% конс. ж. д. 1889 г. I-II в. нал.	86.00	86.75
„ „ „ „ 1906 г.	85.55	85.90
$3^{1}/_{2}$% Россійск. зал з. 1864 года	—.—	—.—
Частный дисконтъ	$2^{12}/_{16}$	$2^{12}/_{16}$
Брянскія	372	382
Тульскія патронныя	991	999
Проводникъ	481	484
Шеры	46.25	50.50
Вѣна. Настроеніе слабое.		
Акц. австрійск. кред. общ.	577.75	581.50
Русскіе кредитные билеты	251.75	252.00
Частный дисконтъ	$3^{7}/_{8}$	$3^{7}/_{8}$

*) Цѣны не отмѣченныя буквой „м“ означаютъ крупныя сдѣлки.

КЪ СОЛНЕЧНОМУ ЗАТМЕНІЮ.

Намъ пишутъ изъ Ѳеодосіи:

«Таврическому губернатору сообщенъ оффиціально списокъ научныхъ экспедицій, прибывающихъ въ Ѳеодосію для наблюденій надъ полнымъ солнечнымъ затменіемъ 8 августа. Съ средины іюля туда начнутъ съѣзжаться видные представители слѣдующихъ научныхъ учрежденій: 1) Ла-Плата, Южная Америка—обсерваторія въ Кардавдѣ—изв. астрономъ проф. Перрайнъ на собственномъ пароходѣ; 2) Кембриджъ, Англія—обсерваторія, проф. извѣстн. астрономъ Ньюоль, спеціальные телескопы прибудутъ на особомъ суднѣ; 3) парижская обсерватор

ПРОИСШЕСТВІЯ.

Самоубійство въ гостиницѣ „Савой".

На жуткую драму, разыгравшуюся третьяго дня въ гостиницѣ «Савой», истинный свѣтъ проливаютъ письма, оставленныя покойной Женни Мальтенъ.

Съ содержаніемъ одного изъ этихъ писемъ намъ удалось познакомиться.

Письмо это адресовано одному изъ друзей покойной. Вотъ оно:

«Мой милый...

Когда ты получишь эти строки, меня, вѣроятно, уже не будетъ въ живыхъ. У меня есть къ тебѣ послѣдняя просьба. Исполни мое небольшое желаніе. Вышли моихъ двухъ сестеръ: пусть онѣ отдадутъ послѣдній долгъ своей сестрѣ.

Я должна уйти. . . . . .

. . . . . .

Они заявляютъ, что я забрала у мертваго вексель. А я не могу оправдаться, такъ какъ не допущенъ ни одинъ изъ моихъ свидѣтелей, бумаги переходятъ изъ одного мѣста въ другое; я не нахожу нигдѣ правды; у васъ въ Одессѣ за истину страдаютъ. Теперь сдѣлали подлогъ. купчую на имя г-жи N., чтобы повредить мнѣ и другимъ кредиторамъ Р., и разсказали черезъ нѣкоего Л., что это сдѣлано мнѣ только для того, чтобы... здѣсь я пропускаю слова, которыхъ не могу передать, чтобы я ничего не получила. . . . . .

Жени Мальтенъ.

Я—какъ приговоренная, которую не желаютъ выслушать.

Я клянусь въ часъ, когда не обманываютъ, что я ничего не знала о моихъ бриллiантахъ, которыми онъ злоупотребилъ; я нашла бы путь способъ, чтобы ихъ спасти, и я чувствую, что не такъ плохъ; онъ сдѣлаетъ то, что ему скажетъ совѣсть. Я работала десять лучшихъ , была «твоздемъ» во всемъ мірѣ, пре- я все свое достояніе въ драгоцѣнности. рь бѣдной, бѣдной ухожу я отъ жизни, имѣя ни одного друга.

хотѣла ему все вернуть и составила за- щаніе въ пользу моихъ сестеръ и мужа.

Но теперь у меня ничего нѣтъ. Я должна была оставить квартиру и переѣхать въ гостиницу.

Развѣ это не прекрасная кинодрама — то, что я пережила? Я вернулась изъ Петербурга въ полной увѣренности, что скоро будетъ судъ, но дѣло мое стоитъ на мѣстѣ и я въ отчаяніи. Я уже не могу заняться своей профессіей и гибну...

Сердечный послѣдній привѣтъ отъ обреченной на смерть женщины. Ахъ, мы, несчастныя шансонетки.

Я хочу быть похороненной здѣсь, какъ примѣръ моимъ сестрамъ.

Еще разъ сердечное спасибо.

Твой другъ

Женни Мальтенъ».

Врачебно-медицинское вскрытіе тѣла покойной состоялось вчера.

Похороны состоятся завтра.

На гробъ покойной возложено много вѣнковъ — отъ артистовъ «Александровскаго парка» и «Сѣвернаго» ресторана, отъ «Русскаго о-ва артистовъ Варьетэ и цирковъ», отъ редакціи журнала «Дивертисментъ» и др.

МЫТАРСТВА Б.-ФОНТАНСКИХЪ ОБЫВАТЕЛЕЙ.

Вчера утромъ въ движеніи трамваевъ по Б.-Фонтану снова произошла «заминка». Первые вагоны изъ города прибыли на Б.-Фонтанъ въ 8½ час. утра, т. е. съ опозданіемъ на 2 часа. Поочередно прибывавшіе затѣмъ 5 вагоновъ тотчасъ-же отошли обратно въ городъ.

Отходаніе объясняли порчей электрическихъ проводовъ на 26 и 29-ой линіяхъ.

Сообщили, что провода въ нѣсколькихъ пролетахъ были уничтожены ночью грозой и молніей.

Скоро на Б.-Фонтанъ было сообщено, что всѣ отошедшіе въ городъ вагоны, остановились между 9-й и 10-ой станціями.

Кромѣ того стали всѣ вагоны направлявшіеся отъ города на Б.-Фонтанъ. Все движеніе остановилось.

Многіе изъ публики отправились въ городъ съ 9-ой станціи пѣшкомъ.

Трушей пассажировъ въ 20 человѣкъ, спѣшившихъ въ городъ, была занята колымага для перевозки мебели, на которой они и «покатили» въ городъ. Зрѣлище было довольно комическое.

Другіе пассажиры ѣхали въ городъ на биндюгахъ, случайныхъ подводахъ и т. д.

Исправленіе проводовъ на 26 и 29-ой линіяхъ было окончено къ 10 час. утра, когда и возобновилось правильное движеніе трамваевъ.

Движеніе вагоновъ поддерживалось одной подстанціей.

ГИБЕЛЬ ДѢВОЧКИ.

Одесскому уѣздному полицейскому управленію сообщаютъ о слѣдующемъ случаѣ. Въ сел. Красномъ, Одесскаго уѣзда, погибла маленькая работница Марія Вайнеръ, 11 л.

Несмотря на свой дѣтскій возрастъ, Марія уже второй годъ исполняла въ семьѣ обязанности работницы, помогая отцу и братьямъ.

Въ роковой для малютки день, она, вмѣстѣ со своимъ братомъ Іоганномъ, 18 л., работала въ полѣ. Іоганнъ нагружалъ арбу ячменемъ, а она ее отвозила домой. Сидя на нагруженной арбѣ и правя лошадьми, Марія отъѣхала на значительное разстояніе отъ поля. Вдругъ, арба опрокинулась, малютка очутилась подъ ней и оказалась раздавленной.

Вѣдняжку извлекли изъ подъ арбы съ слабыми признаками жизни. Она промучилась нѣсколько часовъ и умерла.

КРАЖА ВЪ ОБСЕРВАТОРІИ.

Ночью въ обсерваторіи, что въ Александровскомъ паркѣ совершена была кража частей спеціальнаго аппарата для наблюденія затменія солнца.

Аппаратъ этотъ—подарокъ обсерваторіи Великаго Князя Константина Константиновича.

Аппаратъ былъ спрятанъ въ башенку-будку, находящуюся на площади обсерваторіи.

Ночью воры забрались въ башню и похитили нѣкоторыя мѣдныя части, приблизительно стоящія 300 руб.

О кражѣ сообщено полиціи.

КРАЖИ.

Въ гор. саду, сидя на скамьѣ, уснулъ Дмитрій Садовниковъ, къ которому не замедлили подсѣсть Вас. Малевичъ и В. Шмидлеръ. Они стали обыскивать Садовника, извлекли изъ его кармана документъ, кошелекъ съ деньгами и пытались уйти.

За этой «работой» наблюдалъ рабочій, сидѣвшій на другой скамьѣ.

Онъ сообщилъ о кражѣ сторожу, и воры были арестованы.

КЪ КРУШЕНІЮ ПОѢЗДА НА ЛИНІИ «ОДЕССА-БАХМАЧЪ».

По поводу происшедшаго третьяго дня утромъ крушенія поѣзда на станціи «Радковка» линіи «Одесса-Бахмачъ», во время котораго сошли съ рельсовъ 3 вагона (багажный и 2 классныхъ), передаютъ, что случай этотъ произошелъ вслѣдствіе расширенія пути. Поѣздъ шелъ у самой станціи медленнымъ ходомъ (5 верстъ въ часъ) и на самой стрѣлкѣ, какъ только паровозъ прошелъ, сошли съ рельсовъ первые 3 вагона, и поѣздъ сталъ. Крушеніе прошло совершенно благополучно. Пассажиры двухъ классныхъ вагоновъ перешли въ остальные вагоны поѣзда, который вскорѣ отправился въ Одессу, куда прибылъ съ опозданіемъ на ½ часа. Никто изъ пассажировъ и поѣзной прислуги не пострадалъ. Пострадавшій нѣсколько рельсовый путь на крестовинѣ былъ исправленъ въ теченіе часа. Со станціи «Одесса-Пассажирская» для разслѣдованія случая выѣхалъ въ «Рауховку» на вспомогательномъ поѣздѣ начальникъ одесскаго участка линіи «Одесса-Бахмачъ» инж. Развадовскій, начальникъ депо г. Фишеръ и контролеръ движенія г. Пожарскій. Предполагается, что случай схода трехъ вагоновъ въ «Рауховкѣ» (находящейся возлѣ Березовки), произошелъ вслѣдствіе послѣднихъ ливней, которые сдѣлали въ этомъ мѣстѣ на крестовинѣ почву рыхлой, въ результатѣ чего произошло расширеніе части пути.

СТРѢЛЬБА НА ДАЧѢ Г. СМОЛЬЯНИНОВА.

Въ ночь на понедѣльникъ, послѣ полуночи, часть мирно спавшаго Люстдорфа (сел. Ольгино) была встревожена нѣсколькими выстрѣлами, раздавшимися одинъ вслѣдъ за другимъ. Нѣкоторые не спавшіе еще дачники и мѣстные жители переполошились, многіе изъ спавшихъ проснулись въ сильномъ испугѣ.

Нѣсколько человѣкъ бросилось по направленію къ раздавшимся выстрѣламъ. Выстрѣлы (всего ихъ было три) шли со стороны дачи, занимаемой попечителемъ одесскаго учебнаго округа В. И. Смольянинова. Оттуда-же послышались голоса.

Прибѣжавшія на дачу лица увидѣли тамъ попечителя округа г. Смольянинова въ дезабилье, съ револьверомъ въ рукѣ, и его домашнихъ, включая дворника и горничную, также вооруженныхъ револьверами. Всѣ они, подъ руководствомъ г. Смольянинова, разыскивали кого-то по усадьбѣ дачи.

Г. Смольяниновъ объяснилъ, что какіе-то воры ломились въ дверь кухни дачи, услышавшіе шумъ домашніе проснулись, поднялась тревога, самъ г. Смольяниновъ произвелъ нѣсколько выстрѣловъ изъ револьвера, и, не успѣвъ даже одѣться, выскочилъ въ садъ вдогонку за ворами. Однако, воровъ отыскать не удалось.

Происшествіе это, съ ворами и стрѣльбой, является чрезвычайною рѣдкостью въ жизни тихаго и мирнаго Люстдорфа, мѣстности, ворами отнюдь не изобиленной. О происшествіи было много разговоровъ.

ЛОВКАЯ АФЕРА.

Жертвами ловкихъ аферистовъ сдѣлались вчера пріѣхавшіе въ Одессу изъ Чернигова супруги Самуилъ и Двойра Каминскіе.

Владѣя въ Черниговской губ. небольшимъ домикомъ, Каминскіе рѣшили продать его и переѣхать въ Палестину. Путь былъ намѣченъ черезъ Одессу. Вчера Каминскіе прибыли въ Одессу поѣздомъ.

Они пошли съ вокзала пѣшкомъ и вскорѣ были встрѣчены неизвѣстнымъ мужчиной, который поднялъ какой-то свертокъ.

Мужчина поспѣшилъ уйти.

На смѣну его явился второй неизвѣстный, который сталъ настаивать на томъ, что свертокъ подняли они—Каминскіе.

Въ небольшомъ мѣшочкѣ, который внесъ на ремешкѣ на груди у жены Каминскаго, были спрятаны всѣ деньги въ суммѣ 1,500 руб.

Субъектъ потребовалъ, чтобы мѣшочекъ былъ ему предъявленъ. Каминскіе согласились.

Аппаратъ этотъ—подарокъ обсерваторіи Весъ поразительной ловкостью, выхватилъ оттуда деньги, вмѣсто которыхъ положилъ куски газетной бумаги и векселя.

Каминскіе замѣтили аферу лишь тогда, когда пришли въ гостиницу. Несчастные супруги пришли въ ужасъ. Они остались въ безвыходномъ положеніи.

Со слезами на глазахъ, Каминскіе явились въ сыскное отдѣленіе и разсказали обо всемъ начальнику сыскной полиціи.

Къ розыскамъ аферистовъ, приняты мѣры.

ПОДДѢЛЬНОЕ КОФЕ.

Третьяго дня представитель М. Л. Годзелинской, производящей кофе «Здоровье», обнаружилъ въ д. № 48, по Кузнечной ул., партію поддѣльнаго кофе «Здоровье». Распространителемъ послѣдняго оказался нѣкій И. Дорфманъ, заявившій на полицейскомъ допросѣ, что кофе онъ получаетъ изъ Херсона и что фабрикантомъ этого кофе является Л. Зильберманъ. Поддѣльное кофе конфисковано, и виновные въ его распространеніи привлекаются къ уголовной отвѣтственности.

СМЕРТЬ РАБОЧАГО НА РЕЛЬСАХЪ ТРАМВАЯ.

Въ ночной замѣткѣ мы сообщали вчера о трагической гибели неизвѣстнаго рабочаго на рельсахъ трамвая, противъ д. № 6, по Б.-Фонтанской дор.

До вчерашняго дня личность убитаго рабочаго не была установлена. Выясняется, что вагонъ 14-й линіи сдѣлавъ послѣдній свой туръ до желѣзнодорожнаго переѣзда, возвращался обратно. Желая скорѣе попасть въ депо, вагоновожатый развилъ большую скорость и сейчасъ же замѣтилъ на рельсахъ рабочаго, который съ трудомъ медленно двигался.

Вагоновожатый не успѣлъ остановить вагонъ и ударилъ рабочаго передкомъ его.

Несчастный упалъ и былъ задѣтъ ступенькой вагона.

Прежде, чѣмъ подоспѣла помощь, рабочій скончался.

ЧАЙНЫЕ ДОМИКИ.

Прошлой ночью полиціймейстеръ баронъ С. В. фонъ-деръ-Ховенъ и его пом. И. М. Андреевъ, въ цѣляхъ борьбы съ проституціей, совершили объѣздъ города.

Въ д. № 22 по улицѣ Карантозова и въ д. № 5 по Каретному пер. были обнаружены два чайныхъ домика, въ которыхъ были захвачены проститутки.

На улицахъ расхаживали «представительницы» домиковъ и «улавливали» гостей.

О «чайныхъ домикахъ» составлены протоколы.

ОГРАБЛЕНІЕ.

Около Жеваховой горы, вблизи дачи Блохина, на Филиппа Золотарева набросились двое неизвѣстныхъ субъектовъ, ограбили у него кошелекъ съ 50 рублями и скрылись. Одного изъ грабителей удалось задержать. Онъ оказался И. Овикадисомъ.

ПОДЪ ВАГОНОМЪ ТРАМВАЯ.

На Успенской улицѣ,, у дома № 85, вагонъ трамвая наѣхалъ на неизвѣстнаго мужчину, котораго сшибъ съ ногъ. Неизвѣстный упалъ на мостовую и получилъ ушибы тѣла.

ПОКУШЕНІЕ НА САМОУБІЙСТВО.

На 8-ой ст. Б.-Фонтана, на дачѣ Зильберминта, покушалась на самоубійство Олимпіада Стефани, принявшая денатурированнаго спирту. Покушавшейся оказана помощь на мѣстѣ.

Ⓣ По полученной изъ Петербурга телеграммы, въ прибывшемъ туда изъ Одессы поѣздѣ не оказалось ожидавшейся тамъ 7 іюля пассажира Зинаиды Весслухиной, выѣхавшей изъ Одессы третьимъ классомъ. Родные пассажирки взволнованы, предполагая несчастіе.

Ⓣ Полиціей разыскивается скрывшійся изъ района станціи «Бандурки» канониръ 15-й артиллерійской бригады Цушко, имѣвшій при себѣ револьверъ съ патронами.

Ⓣ На улицѣ Кондратенко, у д. № 3, Г. Мееръ во время ссоры причинилъ пораненіе глаза извозчику И. Васильченко.

Ⓣ Въ конторѣ «Од. Нов.» отъ воспламенившагося предохранителя электрическаго освѣщенія, загорѣлись провода. Огонь былъ моментально утушенъ служащими.

Ⓣ У прибывшаго вчера въ Одессу пассажира 2 класса поѣзда № 23 г. П. въ районѣ ст. «Выгода» во время сна похитилъ былъ бумажникъ съ 700 руб.

ЭКСПРОПРІАЦІЯ ВЪ СОЕДИН. БАНКѢ.

(Отъ нашего проскуровскаго корресп.).

7 іюля съ ранняго утра по Проскурову съ быстротой молніи разнеслась вѣсть объ ограбленіи ночью мѣстнаго отдѣленія Соединеннаго банка на крупную сумму. Въ первыя минуты слухъ этотъ всѣмъ знакомымъ съ мѣстонахожденіемъ банковскаго помѣщенія и съ обычными мѣрами его охраны казался прямо невѣроятнымъ, и многіе сочли его чьей-то злонамѣренной выдумкой. Однако, очень скоро слухъ этотъ нашелъ себѣ полное подтвержденіе, и выяснившіяся въ первый моментъ подробности нападенія и ограбленія банка рисуютъ необычайную по дерзновенности и дерзости картину.

Отдѣленіе банка въ Проскуровѣ помѣщается въ самомъ центрѣ гл. улицы—Александровской, противъ полицейскаго управленія, въ мѣстности, гдѣ жизнь и уличное движеніе почти всю ночь, въ особенности лѣтомъ, не прекращается. При помѣщеніи банка находится и квартира управляющ. отдѣленіемъ К. Радлавскаго, который теперь находится въ заграничномъ отпуску. Такъ какъ помѣщеніе банка теперь ремонтируется и къ дому производится пристройка, то операціи временно перенесены въ освобожденную квартиру управляющаго, гдѣ и устроена временная дневная касса, которая по прекращеніи дневныхъ операцій ежедневно и переносилась въ постоянную кладовую. При помѣщеніи банка живетъ и одинъ изъ вице-цыковъ банка, давно уже служащій въ отдѣленіи, А. С. Вертелинъ *). Семьи его въ настоящ. время въ Проскуровѣ не имѣется, и онъ живетъ одинокъ въ комнатѣ, выходящей на Дворянскую улицу. Ночью, по его словамъ, Вертелинъ услышалъ стукъ въ дверь его комнаты и, на вопросъ, кто стучитъ, послѣдовалъ отвѣтъ, что это принесли телеграмму на имя банка. Ничего не подозрѣвая, артельщикъ открылъ дверь, и въ комнату ворвались двое грабителей, которые сейчасъ-же набросились на Вертелина, связали его по рукамъ и ногамъ веревками и прикрѣпили его къ стулу. Обезопасивъ его, грабители достали хранившіеся у Вертелина ключи банковской кассы и направились въ операціонную залу, къ которой примыкаетъ кладовая и касса. Такъ какъ въ этомъ помѣщеніи производится ремонтъ, то грабители безпрепятственно могли хозяйничать въ кассѣ, не встрѣчая противодѣйствія. Сколько было грабителей, установить не удалось, такъ какъ работали они весьма «чисто» съ большимъ опытомъ, не оставивъ послѣ себя положительно никакихъ слѣдовъ. Несмотря на наличность въ кассѣ цѣнныхъ бумагъ на сотни тысячъ грабители, предосторожности ради, ими не воспользовались, а забрали только наличныя деньги (и то почти исключительно кредитками, мѣдью и серебромъ грабители не хотѣли «пачкаться»). Спокойно закончивъ свое «дѣло», грабители безпрепятственно оставили помѣщеніе банка, никѣмъ не замѣченные. Преступленіе раскрыли только утромъ, когда служители банка по обыкновенію занесли въ комнату артельщика чай. Здѣсь они нашли его связаннымъ на кровати лежащимъ со свѣсившейся головой внизъ. По его утвержденію, онъ кричалъ, взывалъ о помощи, но крики его никѣмъ не были услышаны.

Съ утра на ноги поставлена вся администрація и судеб. власти, но всѣ энергичныя поиски пока опредѣленныхъ результатовъ не дали. Въ моментъ, когда набрасываются эти строки, сумма ограбленнаго въ точности еще не установлена, но, по приблизительному подсчету, она не меньше 40 тысячъ рублей. Нечего и говорить о той сенсаціи, какую эта экспропріація вызвала во всегда тихомъ и спокойномъ городѣ.

*) А не Воронинъ, какъ сообщалось у насъ вчера въ телеграммахъ.

Д.

Ⓣ Во вторникъ 15 іюля въ городскомъ саду состоится симфонический концертъ въ бенефисъ солиста-концертмейстера Н. С. Задри, подъ управленіемъ А. А. Эйхенвальдъ и Б. Л. Левензона. Въ программѣ: «Abschid Symphonie» Гайдна (въ оригинальной постановкѣ, въ первый разъ), 4 еврейскія народныя мелодіи для скрипки Б. Левензона (рукопись, въ первый разъ), посвященная П. С. Задри. Интермеццо изъ оперы «Женщина въ окнѣ» (по Гофманналю), музыка Б. Левензона (рукопись, въ первый разъ), «Полтавскій бой» Чайковскаго при участіи военнаго оркестра и др. Въ концертѣ также принимаютъ участіе: г-жи И. Я. Кремеръ, М. А. Де-Рибасъ, О. П. Карасулова и ***/(мелодекламація) и г.г. Б. П. Толмачевскій, Н. А. Дейнаръ, В. В. Лубенцовъ и С. С. Клячко.

О еврейскомъ театрѣ.

Труппа Л. Л. Рашели ставитъ уже свой процальный спектакль, замираетъ дѣятельность и другихъ—«непостоянныхъ» еврейскихъ труппъ. Еврейскій театральный сезонъ кончился; можно, значитъ, подвести кое-какіе итоги. Но какіе это грустные, безнадежные итоги!

Пишущій эти строки по долгу службы и «дружбы» (національной, конечно) часто посѣщалъ въ минувшемъ сезонѣ еврейскій театръ. Хотѣлось наблюдать, привѣтствовать, поощрять культурное дѣло. Но—больно въ этомъ сознаться—каждый разъ я возвращался домой съ тяжелымъ чувствомъ, и чѣмъ дальше, тѣмъ больше слабѣла во мнѣ вѣра въ то, что «изъ этого что-нибудь выйдетъ», что у еврейской сцены можетъ быть лучшее, исправленное настоящее и свѣтлое, достойные дни въ будущемъ.

Всюду, какой ни взять театръ, значительную часть публики составляетъ молодежь, учащіеся, которые съ юныхъ лѣтъ научаются цѣнить родное искусство, живутъ подъ вліяніемъ воплощаемыхъ имъ образовъ и идей и затѣмъ на всю жизнь остаются его приверженцами—и вмѣстѣ съ тѣмъ матеріальной и моральной опорой. Въ еврейскомъ театральномъ залѣ этого контингента посѣтителей совершенно не видать; не помогаетъ и перенесеніе спектаклей въ центръ города, въ болѣе комфортабельное помѣщеніе. Гимназистъ, гимназистка, студентъ упорно не желаютъ посѣщать еврейскій театръ—и, конечно, совсѣмъ не изъ-за того, что здѣсь ставятъ по преимуществу оперетку. Русскій оперетточный театръ довольно усердно посѣщается еврейской учащейся молодежью. То же надо сказать объ интеллигенціи вообще. Еврея-врача, адвоката, инженера и кагалочомъ не заманишь на еврейскій спектакль.

Еврейскій театръ оказывается, такимъ образомъ, всецѣло во власти особаго рода публики—немолодой и неинтеллигентной. Съ ней связаны его интересы, его упованія. Увы, упованія эти очень ограничены, ибо, прежде всего, это публика—въ большинствѣ своемъ небогатая, которая хорошо оплачивать свое развлеченіе не въ состояніи. Значитъ, и «разоряться» на нее антрепризѣ, въ свою очередь, не можетъ. Принципъ «do ut des» (я даю съ тѣмъ, чтобы ты далъ) повсюду господствуетъ въ жизни, не только въ политикѣ...

Итакъ, трудъ еврейскаго актера оплачивается очень скверно; уже 3—4 способныхъ артиста—большая роскошь для еврейской труппы. Достаточно, если антрепризѣ въ состояніи держать на службѣ 1—2 талантливыя силы. Всѣ остальныя мѣста заполняются людьми малоспособными, и съ неимовѣрнымъ трудомъ создается и держится кое-какъ сколоченный ансамбль.

Но какъ послѣдній выполняетъ свою роль? Передъ нимъ вѣдь публика мало требовательная стѣсняться нечего! И чисто психологически еврейскій актеръ, даже одаренный, увлекается на путь дешевыхъ, грубыхъ эффектовъ: вѣдь верховный судья его—мелкій лавочникъ, мелкій ремесленникъ и пр.—это любитъ и этому бѣшено аплодируетъ. Еврейскій актеръ не совершенствуется, а «старается» въ специфическомъ, пошломъ смыслѣ этого слова. Въ труппѣ Л. Л. Рашели былъ зимою г. Броунъ, а въ послѣдніе мѣсяцы г. Канопофъ—оба характерные комики, даровитые актеры. Но играли они такъ, что передъ нами были въ большей мѣрѣ паяцы, чѣмъ художники-артисты.

Много значила-бы, конечно, театральная школа, гдѣ еврейскій актеръ получалъ-бы соотвѣтствующую подготовку. Это облагораживало бы пріемы, жесты, всю работу служителя еврейской сцены. Но во всей чертѣ нѣтъ ни одной школы, нѣтъ, слѣдовательно, настоящихъ учителей, воспитателей у еврейскаго артиста. Ему, какъ и его режиссеру, приходится все брать нутромъ; выработавшіеся за 30 лѣтъ техническіе образцы крайне убоги, не художественны, не эстетичны.

Публика еврейскаго театра все это сноситъ: она въ силу своей неинтеллигентности мало взыскательна. Это все—отцы и дѣды, тетушки и дядюшки, еврей-массовики, еврей старого покроя. Отличительныя черты ихъ — поверхностная сантиментальность, грустное настроеніе и чрезвычайно сильная впечатлительность. Мелодраматизмъ въ игрѣ, мелодраматизмъ даже въ опереттѣ ихъ больше всего удовлетворяетъ. И театръ идетъ навстрѣчу ихъ желаніямъ и вкусамъ, спросъ рождаетъ предложеніе. Всѣ эти «Мадамъ фрайленъ», «Ди американеринъ», «Ойфъ деръ эльтеръ» и прочія вещи еврейскаго репертуара суть непроходимая бездарность и безвкусица, но онѣ эффектны, мелодраматичны, одновременно трогательны и смѣшны. Когда ставятъ эти вещи, касса «работаетъ», въ театрѣ не пусто.

Но пусть труппа попробуетъ поставить приличную вещь, пьесу Аша, напримѣръ, даже Горкина—ей прійдется играть при пустомъ залѣ. Создается для еврейской труппы—при самыхъ лучшихъ намѣреніяхъ—слѣдующая дилемма: либо низшаго пошиба оперетта, но зато съ публикой, либо вещь приличная, но безъ публики. Середины совершенно не видно. Ибо когда въ прошломъ году въ лицѣ еврейскаго театра миніатюръ» хотѣли создать эту середину и ставили пьесы переходнаго жанра (нѣчто среднее между серьезнымъ и пошлымъ), попытка не удалась, оказалась совершенно безжизненной. Уже черезъ 2—3 недѣли насякли нужныя пьесы, нужныя артистическія силы и... публика.

А между тѣмъ, вѣдь, несмотря ни на что, есть таланты на еврейской сценѣ, какъ драматическіе, такъ и опереточные; выискались-бы и очерки. Но здѣсь нужна громадная, долголѣтняя, общественная работа, здѣсь требуется просвѣщеніе, просвѣщеніе. Но этого именно нѣтъ, и еврейскій театръ всюду, безразлично въ Одессѣ, въ Варшавѣ или другихъ мѣстахъ происходитъ, не принося никому ни матеріальныхъ благъ, ни духовныхъ радостей.

Въ концѣ-концовъ, остается только примирить связанъ съ жаргономъ. Послѣдній не имѣетъ будущности—не можетъ ея имѣть и нынѣшній еврейскій театръ. А гдѣ нѣтъ вѣры въ ритъся со слѣдующей мыслью. Жаргонный требующее, тамъ вѣдь органически не можетъ быть и совершенствованія, не можетъ быть стремленій и работы въ этомъ направленіи.

Ш. Шв.

СУДЪ.

Ⓒ **Погоня на сушѣ и на морѣ.** Нѣкій Соколовъ былъ привлеченъ къ отвѣтственности у мир. судьи 27 уч. за кражу топленаго сала на Платоновомъ молѣ. Подробности поимки вора не совсѣмъ обычны. Кража была замѣчена постовымъ городовымъ, который погнался за нимъ. Воръ, видя, что его настигаютъ, не долго думая, бросился въ воду и поплылъ. Городовой, однако, не смутился, вскочилъ въ первую попавшуюся лодку, погнался за воромъ и вскорѣ извлекъ его изъ воды. Соколовъ былъ отправленъ въ участокъ, гдѣ и былъ составленъ протоколъ о привлеченіи его къ отвѣтственности. Мир. судья приговорилъ Соколова къ тюремному заключенію на 4 мѣсяца.

ЮГЪ.

ЗЕМСКАЯ ЭКСКУРСІЯ.

(Письмо изъ Кишинева).

Бессарабскому земству принадлежитъ пріоритетъ въ дѣлѣ организаціи первой въ Россіи земской научно-практической экскурсіи за-границу. Это, какъ никакъ, большая заслуга, даже если принять во вниманіе, что эта экскурсія до нѣкоторой степени носила характеръ увеселительной поѣздки: все-же участники экскурсіи сумѣли соединить пріятное для себя съ полезнымъ для земства. А полезнаго экскурсанты видѣли въ Румыніи много, даже больше, чѣмъ, повидимому, ожидали. Они получили отъ этой поѣздки массу живыхъ и разнообразныхъ впечатлѣній, сдѣлали рядъ интересныхъ наблюденій. Пріемъ оказанный нашимъ земцамъ въ Румыніи, оказался восторженный. Румыны показали себя въ отношеніи нашихъ сествеестественниковъ сверхъ-джентльменами. Уже въ румынскихъ Унгенахъ экскурсантовъ встрѣчали спеціально туда выѣхавшіе изъ Кіеса примаръ (городской голова) г. Раковица, помощникъ префекта г. Батезъ и ясскій окружный (земскій) инженеръ г. Динту. Румыны въ нарушеніе закона оказались до того любезными, что категорически отказались получить отъ земцевъ плату за визированіе паспортовъ. Въ Ясскихъ представители муниципалитета устроили въ честь русскихъ гостей банкетъ, въ виду чего послѣдніе вынуждены были отказаться отъ заказаннаго ими еще въ Унгенахъ по телеграфу обѣда. Банкетъ прошелъ очень оживленно. Конечно, не обошлось безъ традиціонныхъ тостовъ. Изъ Ясскихъ экскурсанты (около 20 человѣкъ) поѣхали на автомобиляхъ въ г. Бухарестъ, резиденцію короля Карла. По дорогѣ они остановились въ городѣ Кымну, представляющемъ собою румынскій Баку. Здѣсь земцы осмотрѣли нефтяные промыслы, познакомились съ работающимъ здѣсь русскимъ инженеромъ, раньше служившимъ въ Баку, и оттуда уже направились въ Синаію. Земцы намѣревались было добиться аудіенціи у короля, но раздумали, такъ какъ въ ихъ распоряженіи было очень мало времени. Изъ Синаіи экскурсанты поѣхали въ Букарестъ, гдѣ были встрѣчены и прекрасно приняты какъ румынскими властями, такъ и русскимъ посланникомъ г. Поклевскимъ-Козеллъ и русскимъ генеральн. консуломъ въ Галацѣ г. Картамышевымъ. Изъ Букареста участвовавшіе въ экскурсіи членъ губ. земской управы А. М. Качурковъ и губ. земскій инженеръ Н. В. Цыганко отправились въ Галацъ для ознакомленія на мѣстѣ съ условіями добыванія и доставки камня, оказывающагося превосходнымъ для дорожн. строительства, съ цѣлью организовать транспортированіе оттуда камня въ Бессарабію. Остальные же члены экскурсіи выѣхали обратно въ Бессарабію. Въ общемъ, участвовавшіе въ экскурсіи проѣхали по Румыніи около 1000 километровъ, сдѣлавъ все это разстояніе на автомобиляхъ. Въ пути экскурсанты дѣлали записи о состояніи шоссейныхъ дорогъ, по которымъ они проѣзжали, о мостахъ и другихъ сооруженіяхъ, которыя наблюдали. Всѣ эти сооруженія оказались превосходными, такъ что Россіи приходится лишь мечтать о такихъ дорогахъ, мостахъ и пр. Попутно экскурсанты осматривали также зданія народныхъ школъ, которыя тоже несравненно лучше русскихъ начальныхъ школъ во всѣхъ отношеніяхъ. При участіи бывшаго въ числѣ экскурсантовъ старшаго врача губ. земской больницы д-ра И. Н. Балацы были осмотрѣны также нѣкоторыя больницы. Всѣ сдѣланныя участниками экскурсіи наблюденія и замѣчанія являются предметомъ спеціальной разработки и будутъ положены въ основаніе особаго доклада губ. земскому собранію, который и долженъ будетъ явиться руководящимъ началомъ въ дѣлѣ дорожнаго строительства бессарабскаго земства. Въ общемъ, бессарабскіе земцы вынесли изъ этой экскурсіи много поучительнаго и интереснаго для Бессараби.

Великой, необъятной Россіи нужно много и долго учиться у своей маленькой, крохотной сосѣдки Румыніи, — таковъ непреложный выводъ, къ которому пришли наши земцы, осмотрѣвъ, хотя довольно поверхностно, эту страну. А вѣдь и Румынія-то занимаетъ еще далеко не первое мѣсто въ ряду цивилизованныхъ державъ міра.

Міровой колоссъ — на выучкѣ у пигмея. Это-ли не злая иронія историческаго рока?

Наши корреспонденціи.

ПОХОРОНЫ М. С. РАБИНОВИЧА.

ХЕРСОНЪ. Съ большой торжественностью сегодня хоронили предсѣдателя херс. биржевого комитета М. С. Рабиновича. Въ печальной процессіи участвовали представители многочисленныхъ общественныхъ и благотворительныхъ учрежденій, депутація отъ город. самоуправленія, биржи, коммерческаго училища и пр., а также многотысячная толпа. Была масса вѣнковъ. За гробомъ шли учащіеся еврейскихъ общ. училищъ. Покойный занималъ видное положеніе какъ коммерческій дѣятель, отличался незаурядный умомъ ораторскимъ талантомъ и представлялъ собой рѣдкій примѣръ самородка, сумѣвшаго изъ нищеты выбиться въ первые ряды жизни, добившись одновременно и громаднаго богатства, и почета, и званія коммерціи совѣтника безъ образованія, безъ покровительства,—исключительно благодаря своимъ недюжиннымъ способностямъ и рѣдкой энергіи и настойчивости. Широкой популярностью въ періодъ матеріальнаго расцвѣта М. С. Рабиновичъ не пользовался, такъ какъ постепенно сузилъ кругъ своей общественной дѣятельности, отдавшись главнымъ образомъ заботамъ о развитіи херсонской биржи. За то тамъ, гдѣ М. С. Рабиновичъ работалъ, его цѣнили, къ его голосу прислушивались. Въ отношеніи херсонской биржи М. С. въ первые годы ея существованія былъ все. Онъ учредилъ ее, онъ состоялъ безмѣннымъ предсѣдателемъ биржев. комитета, онъ вывелъ херсонскую биржу на дорогу крупнаго учрежденія среди хлѣбныхъ биржъ юга Россіи. Цѣнны его заслуги также въ зоѣ гор. самоуправленія, гласнымъ котораго по назначенію М. С. состоялъ долгіе годы. И хотя впослѣдствіи онъ ушелъ также и изъ гор. думы, но всегда принималъ активное участіе въ разрѣшеніи городомъ вопросовъ, касавшихся устройства порта или торгово-промышленнаго развитія мѣстной жизни. Какъ бы для того, чтобы спѣть свою лебединую пѣсню, М. С. Рабиновичъ въ послѣднее трехлѣтіе опять былъ назначенъ гласнымъ гор. думы, и уже больной и разбитый физически, онъ выступилъ въ думѣ съ весьма обстоятельнымъ докладомъ по вопросу объ устройствѣ элеватора и хлѣбныхъ амбаровъ. И хотя въ думѣ было большое теченіе за сооруженіе элеватора средствами города, М. С. Рабиновичъ одолѣть противниковъ его настоятельной идеи необходимости для херсонскаго порта казеннаго элеватора. Надъ гробомъ, было произнесено много рѣчей. Между прочимъ гор. голова Н. И. Блажковъ въ своемъ надгробномъ словѣ сказалъ, что „городъ потерялъ незамѣнимаго гражданина". Духовное завѣщаніе покуда еще не вскрыто. Полагаютъ, что покойный оставилъ крупную сумму на дѣла благотворительности.

СОСТОЯНІЕ УРОЖАЯ.

ХЕРСОНЪ. Херсонскій биржевой комитетъ по телеграфной анкетѣ получилъ слѣдующія свѣдѣнія о состояніи урожая въ районѣ биржи. Въ Большой Лепетихѣ урожай выражается: озимая пшеница въ среднемъ 50 пуд. съ десятины, яровая—40 пуд., рожь—60 пуд., ячмень—80 пуд. Въ Бериславѣ: пшеница озимая 40 пуд. съ десятины, яровая—25 пуд., ячмень—50 пуд. Качество нижесредняго. Въ Никополѣ, по однимъ даннымъ, озимая пшеница 40 пуд. съ десятины, яровая—20, рожь—60, ячмень—70 пуд., а по другимъ тѣ же хлѣба гораздо лучшаго качества, только относительно ржи и ячменя указаны колебавшіяся цифры: рожь 60—40 пуд. съ десятины, ячмень—60—70 пуд.

НАШИ КУРОРТЫ.

ГОЛАЯ ПРИСТАНЬ Волею судебъ при „нѣлѣбномъ голопристанскомъ озерѣ" заходустный деревенскій уголъ занялъ положеніе курорта, куда изъ годъ въ годъ въ дѣтній сезонъ съѣзжаются сотни дачниковъ не только Херсона и ближайшихъ районовъ, но изъ нихъ мѣстъ Россі

МѢСЯЦЕСЛОВЪ.

9 (22) іюля. Смч. Панкратія, епископа Тавромен., и Кирилла, еп. гортинск.; св. [illegible].

ГОВЛЯ И ПРОМЫШЛЕННОСТЬ.

Биржа.

...троеніе биржи слабѣе, курсы по...тся. Рента вчера упала въ Не...ргѣ до 92 р., а листы херсон...ки бессарабскаго банковъ до 81 р. ...облигаціями одесскаго городск. ...тн. общ. безъ перемѣны, 4½%—...5 к., а 5%—83 р., первый за...37 р., второй 409 р., а третій ...бессарабскія акціи 637 р.

...ффиціальная котировка Одесской Биржи.

8 іюля 1914 г.

Курсы	покуп.	прод.
...нъ на 3 мѣс. . .	9490	9525
...нъ чекъ	9575	9595
...къ на 3 мѣс. . .	3765	3780
...къ чекъ	3803	3815—
... на 3 мѣс. . .	—	—
... чекъ	—	3807½
...ія на 3 мѣс. . .	—	—
...я чекъ	8777½	8797½
...нъ на 3 мѣс. . .	—	—
...нъ чекъ	4670	4682
...на 3 мѣс. . .	—	—
...чекъ	—	3995
...ндія на 3 . . .	—	—
...ндія чекъ мѣс. . .	7895—	7920
...ларія чекъ . . .	—	3815
...антинополь чекъ .	—	8770
...дарственные займы		
...сударств. рента .	91½	92½
...ос. заемъ 1906 г .	102—	103—
...утр. 5% заемъ	102—	103—
...905 г. 5%		
...нутр. 5% заемъ	102—	103—
...908 г.	104½	105½
...хорян. земед. банка	99½	100½
„ „ „	88½	89½
„ „ „	87⅞	88⅞
„ „ „	81½	82½
...естьян. зем. банка	99½	100⅛
„ „ „	88⅝	89⅝
„ „ „	88½	89½
...гл. вн. съ в. I-го з.		
...364 г.	535	545
...гл. вн. съ в. II-го з.		
...366 г.	404	414
...гл. вн. съ в. Двор.		
... 1889 г.	349	359
...ные бумаги и Городскіе займы.		
...закл. л. зем. б.		
...серс. г.	813/	828/8
...Закл. л. Яр.-Костр.		
...анка	—	—
...закл. л. Бес.-Тавр.		
...зм. банка	811/4	821/4
...обл. Одес. гор.кр.об.	781/4	791/4
„ „ „ „	821/2	831/2
„ Кишин. „ „ „	—	—
„ Никол. „ „ „	—	—
Акціи.		
Купеческ. Банкъ	240—	250—
...Гаврич. зем. банка	658—	646—
...кн. О-во Хим. Прод.		
... Шестопалъ . . .	360	375

Хлѣбный рынокъ.

...а нашемъ рынкѣ вниманіемъ для ...рта пользуется кукуруза, каче...ственной кукурузы замѣтно выше ...етинской. Къ сожалѣнію, товара ...платятъ до 80 к. за пудъ изъ ...ъ. Ячменя въ предложеніи мало, ...къ задерживаютъ гужевые подво...тчали изъ лодки по 84½ к. п., ...агоновъ въ порту около 84 к., а ...магазиновъ около 82½ к. пудъ. ...сицы очень мало и старая коти...ка для мѣстныхъ мельницъ по 12 к.—1 р. 18 к. п., для экспорта ...ьшой спросъ на дешевые сорта, ...нѣтъ и цѣны не выяснились. ...же льномъ.

...жай заграницей. Въ Англіи, согласно ...мъ Times'a, урожай всѣхъ хлѣбовъ ...дится значительно выше прошлогод...ій также и средняго за послѣднія де...тъ. Во Франціи относительно видовъ ...жай пшеницы поступаютъ попрежне...скольско неопредѣленныя свѣдѣнія, не...ія на улучшеніе, послѣдовавшіе за ми...ія дня-три недѣли; сборъ ея предви...ъ лишь близкимъ къ среднему и ниже ...ходящагося относительно прочихъ хлѣ...въ особенностей ячменя и овса, посту...ь вполнѣ благопріятныя свѣдѣнія. Въ ...ніи частые за послѣднее время дожди ...ми внушаютъ опасенія за качествен...сторону урожая, высказываются также ...положенія, что уборка хлѣбовъ, обы...ая быть ранней, можетъ нѣсколько ...опать. Въ Австро-Венгріи на недѣлѣ ...наблюдались довольно часто выпа...я въ значительныхъ количествахъ; ...ины на урожай за послѣдній мѣ...ъ улучшились, причемъ въ Австріи сборъ ...почти хлѣбовъ предвидится одинако...съ прошлогоднимъ или даже нѣсколько ...прошлогодняго; въ Венгріи же хлѣба, ...ично пшеницы, даютъ недоборъ про...прошлаго года. Въ Румыніи уборка ...ой пшеницы затягивается, причемъ вы...ивается предположеніе, что качествомъ ...е будетъ невысокое. Въ Италіи въ ...ъ сѣверныхъ районахъ попрежнему ви...урожай хлѣбовъ хорошій, на югѣ, на...ть, ожидается недобора, особенно за...ый для пшеницы.

...Съв.-А. Соединенныхъ Штатахъ усло...огоды въ общемъ считаются благопри...ми для урожая хлѣбовъ и ихъ уборки; ...ая пшеница попрежнему обѣщаетъ ...ный урожай, въ качественномъ отно...и зерно получается очень хорошее, нѣ...ко улучшились за послѣднюю недѣлю ...и на урожай яровой пшеницы, хотя ...ли вредъ отъ ржавщины считается ...ительнымъ. Въ Канадѣ по свѣдѣніямъ ...Р. во многихъ районахъ жаловались ...ажную и засушливую погоду.

...Донецкаго бассейна сообща...что настроеніе угольнаго рынка тверь ...виду ухода рабочихъ на полевыя ра..., требованія желѣзныхъ дорогъ попол...ь недогрузы по прежнимъ покупкамъ и ...аго настроенія съ нефтью. Коксъ ли...ый 1 с. 23—25 к. п. на станціяхъ отправ...ь. II с. 18—20 к., коксъ металлургическій ...6 к., паровичный уголь мытый и сорти...ный 13—14 к., пламенный сортированный ...новскаго района 13½—15 к. п., а лисич...каго 12—13 к.

ВЫСОЧАЙШЕ утвержденное

...сск. Общ. Парох. и Торг.

...женіе пароходовъ въ Одессѣ

...съ 6-го по 13-е іюля 1914 г.

...ИДУТЪ ИЗЪ ПРАКТИЧЕСКОЙ ГАВАНИ ВЪ НИКОЛАЕВЪ.

Ежедневно въ 10 час. веч.

...же пароходы отходятъ изъ Николаева ...Херсонъ ежедневно въ 11 час. утра, а ...Херсона въ Одессу ежедневно въ 10 ч. ...ера.

ВЪ ХЕРСОНЪ

Ежедневно въ 9 час. веч.

...же пароходы отходятъ изъ Николаева ...Николаевъ ежедневно въ 11 час. утра, ...ъ Николаева въ Одессу ежедневно въ 10 час. вечера.

ВЪ ЛИНІИ КРЫМСКО-КАВКАЗСКО и ДО БАТУМА:

...ія 10 четвергъ въ 5 ч. дня „В. К. Алек...“ почтовымъ круговымъ рейсомъ съ за...омъ въ оба пути въ Алупку.

...ія, 11 пятница въ 12 ч. дня, „Корни...“ пассажир. рейсомъ до Поти съ захо...омъ въ оба пути въ Алупку.

...ія, 12 суббота, въ 5 ч. дня, „В.К. Алек...др“ почтов. кругов. рейсомъ.

...ія 13 воскр. въ 12 ч. дня „Принцъ Евгеній ...денбургскій“ пассажирск. рейсъ, съ заход...омъ въ оба пути въ Алупку.

...ЖИДАЮТСЯ ВЪ ПРАКТИЧЕСКУЮ ГА...ЬЮ ИЗЪ ПОРТОВЪ КРЫМСКО-КАВКАЗ...СКОЙ ЛИНІИ:

...ія, 9 среда „Цесаревичъ Георгій“ изъ почтового рейса.

...ія, 10 четвергъ „Севастополь“ изъ пассажирск. рейса.

...ія, 12 суббота, „Ялта“ изъ пассажирск. рейса.

...ія, 13 воскресенье, „В. К. Ксенія“ изъ почтового круг. рейса.

...ИДУТЪ ИЗЪ КАРАНТИННОЙ ГАВАНИ:

...ія, 9 четвергъ, 12 час. дня „Имп. ...ерина Александровна“ прямымъ ...ейсомъ съ заходомъ въ Суду на пути изъ ...Александріи.

...ія, 13 воскресенье „Царь Михаилъ Ѳео...ровичъ“ изъ Болгарско - Анатолійскаго ...са.

...ароходы отойдутъ въ Петербургъ около ...ія 1 и 13 августа.

...а пароходахъ Общества, снабженныхъ ...іотелеграфомъ, открытъ для пассажи...въ пріемъ радіотелеграммъ для передачи ...берегъ какъ во внутрь страны, такъ и ...анзитомъ въ другія государства.

...ассажирскіе билеты выдаются въ Одессѣ ...линіямъ Крымско Кавказской, Николаев...ой и Херсонской—въ пакгаузахъ противъ ...ажей пароходовъ только за три часа до ...отхода пароходовъ.

...По заграничнымъ линіямъ пассажирскіе ...илеты выдаются въ Агентствѣ Карантин...ой гавани въ динотоза, съ 9 ч. утра до ...отхода пароходовъ.

...Заблаговременно пассажирскіе билеты ...южно пріобрѣтать только въ Городскомъ ...Агентствѣ О-ва—Дерибасовская, Пассажъ, 33, ...гдѣ кромѣ продажа билетовъ прекращается ...за часа до отхода парохода въ рейсъ.

...По воскресеньямъ и праздничнымъ днямъ ...Городское Агентство закрыто.

...Страхованіе багажа и грузовъ, отправляе...мыхъ въ порты заграничныхъ линій произ...водится въ Агентствѣ Карантинной гавани, ...по всѣ внутренніе порты—въ Агентствѣ Практической гавани.

Пароходство „Георгій Оріонъ“

объявляетъ, что пароходы „Георгій и Меркурій“ совершаютъ товаро - пассажирскіе рейсы между Одессой и Херсономъ съ заходомъ въ Станиславъ, выходя изъ Одессы ежедневно въ 9 час. вечера.

Военный моллъ, телеф. №5/84.

Пароходство А. К. Шавалда ПАРОХОДЫ **„Михаилъ“ и „Экспрессъ“**

совершаютъ товаро-пассажирскіе рейсы по линіи **Одесса-Николаевскъ**, ежедневно отходя изъ Одессы въ 9½ часовъ вечера, а изъ Николаева въ 10 часовъ веч. Агентство Военный моллъ Тел. № 11-29 и 23-07.66

ОДЕССА-ХОРЛЫ ПАРОХОДСТВО С. Б. Фальцъ-Фейнъ

Пароходъ „Графъ Платовъ“

Съ 14 мая с. г., впредь до измѣненія пароходъ совершаетъ правильные почтово-товаро-пассажирскіе рейсы между

Одессой-Скадовскомъ и Хорлами.

Отходъ изъ ОДЕССЫ въ СКАДОВСКЪ-ХОРЛЫ, по СРЕДАМЪ и СУББОТАМЪ въ 5 часовъ вечера. Отходъ изъ ХОРЛОВЪ въ СКАДОВСКЪ-ОДЕССУ по ЧЕТВЕРГАМЪ и ВОСКРЕСЕНЬЯМЪ въ 3 часа дня.

Примѣчаніе: Отходы въ зависимости отъ грузовыхъ операцій.

Агентство: ВОЕННЫЙ МОЛЛЪ, телефонъ АГЕНТА: № 35/54, телеф. Пакгауза № 18/36.

69

ПАРОХОДСТВО „ТУРГЕНЕВЪ“

Пароходъ **„Тургеневъ“**

совершаетъ товаро-пассажирскіе рейсы **между Одессой и Аккерманомъ** ежедневно отходя изъ Одессы въ 8 час. утра, а изъ Аккермана въ 2½ ч. пополудни того-же дня. или по окончаніи грузов. операцій. Телеф. 6/23.

Русское Дунайское Пароходство

Почтово-товаро-пассажирскіе рейсы.

Пароходъ **„РУСЬ“** отходитъ изъ Одессы до Галаца по понедѣльникамъ и четвергамъ, въ 8 час. веч., и приходитъ въ Одессу по четвергамъ и воскресеньямъ въ 6 ч.утра.

Этотъ-же пароходъ совершаетъ рейсы еженедѣльно по воскресеньямъ въ Николаевъ, отходя изъ Одессы въ 11 час. утра, а изъ Николаева въ тотъ-же день въ 11 ч. веч

Пароходъ **„В. Князь Александръ Михайловичъ“** отходитъ изъ Одессы до Галаца по средамъ и субботамъ, въ 8 час веч., а приходитъ въ Одессу по вторникамъ и субботамъ въ 6 час. утра.

Этотъ же пароходъ совершаетъ рейсы еженедѣльно по вторникамъ въ Николаевъ отходя изъ Одессы въ 11 час. утра, а изъ Николаева въ тотъ же день въ 11 час. веч

Пароходъ **„Болгарія“** совершаетъ рейсы по линіи Одесса-Систово, отходя изъ Одессы по вторникамъ въ 12 ч. дня, а приходитъ въ Одессу по понедѣльникамъ въ 9 час. утра.

Стоянка пароходовъ въ Одессѣ въ концѣ Новаго молла.

За справками просятъ обращаться въ Коммерческую Часть Главной Конторы Пароходства, уголъ Пушкинской и Дерибасовской улицъ, домъ № 3/6, телефонъ № 10/ и въ агентствѣ Пароходства

Российское и Страховое Транспортное Общество.

ДВИЖЕНІЕ ПАРОХОДОВЪ

по Крымско - Кавказской линіи.

Отходъ: по понедѣльникамъ, средамъ и пятницамъ въ 12 ч. дня и по воскрес. въ 10 ч. ут. Приходъ: по понедѣльникамъ, средамъ и пятницамъ послѣ полудня и по четвергамъ утр

Движеніе поѣздовъ

Юго-Зап. жел. дороги.

Отходъ изъ Одессы:

Смѣшанный поѣздъ № 24; вагоны всѣхъ трехъ классовъ. на Унгени и II и III кл. на Кишиневъ въ 12 ч. 26 м. ночи.

Смѣшанный поѣздъ № 30; вагоны IV класса на Кіевъ, Варшаву, Берестъ безъ пересадки—въ 12 час. 30 м. ночи.

Скорый поѣздъ № 2-К; вагоны всѣхъ трехъ классовъ Одесса—Кіевъ безъ пересадки, по остальнымъ направленіямъ съ пересадкою. Ресторанъ съ холодн. закусками и чай—въ 9 ч. 40 м. утра.

Пассажирскій поѣздъ № 8: — безпересадочное сообщеніе: а) Одесса—Варшава черезъ Ковель-Ивангородъ съ вагонами II и III кл. б) Одесса—Варшава черезъ Брестъ вагоны I/II кл. Одесса—Варшава междунар. общ. спальн. ваг. и вагонъ III кл.; в) Одесса — Кіевъ ваг. микстъ I/II кл. и два ваг. III кл., г) Одесса—Харьковъ. вагонъ микстъ I/II и одинъ вагонъ III кл. Ресторанъ съ холодными закуск. и чай—въ 10 ч. 30 м. утра.

Курьерскій поѣздъ № 2-Б: вагоны всѣхъ 3-хъ классовъ, Одесса—Кишиневъ безъ пересадки и Бендеры—Рени съ пересадкою. Рестор. съ холодн. зак. и чай—въ 6 час. 5 м. веч.

Пассажирскій поѣздъ № 6: вагоны всѣхъ трехъ классовъ сообщеніе Одесса — Кіевъ и микстъ I/II кл. Одесса—Волочискъ—въ 6 ч. 15 м. вечера.

Курьерскій поѣздъ № 2: ваг. I, II и III клас. сообщен. Одесса—Кіевъ и ваг. микстъ I/II клас. Одесса—Москва I/II кл. Волочискъ. Ресторанъ съ холод. закуск. и чай —въ 8 ч. 40 мин. веч.

Пассажирскій поѣздъ № 12: вагоны всѣхъ трехъ классовъ Одесса—Харьковъ и 2 вагона III клас. Одесса—Ростовъ—Екатеринославъ—въ 9 ч. 5 м. веч.

Почтовый поѣздъ № 4: а) вагоны безпер. сообщ. всѣхъ трехъ клас. Одесса—Новосилица чрезъ Слободку. б) вагоны безпересад. сообщ. всѣхъ трехъ классовъ Одесса—Кіевъ—въ 9 ч. 35 м. веч.

Курьерскій поѣздъ № 2-о: вагоны всѣхъ трехъ классовъ. Сообщ. Одесса—Петербургъ и ваг. микстъ I/III класса Одесса—Рига, Вагонъ-ресторанъ—въ 10 ч. 30 м. вечера.

Пассажирскій поѣздъ № 22: а) вагоны всѣхъ трехъ классовъ сообщ. Одесса — Бѣлостокъ. ваг. II и III кл. Одесса— Варшава. микстъ I — II кл. Одесса — Баку. ваг. II и III кл. Одесса— Знаменка—въ 11 ч. 20 м. вечера.

Поѣздъ № 28—4 клас. Одесса—Кіевъ черезъ Бирзулу—Знаменку— Фастовъ — въ 11 ч. 30 м. вечера.

Приходъ въ Одессу:

Поѣздъ № 27: 4 кл. со Знаменки черезъ Бирзулу—въ 6 ч. утра.

Смѣшанный поѣздъ № 29: вагоны IV класс. изъ Кіева, Варшавы, Бреста— въ 6 ч. 4 м. утра.

Пассажирскій поѣздъ № 21: вагоны I, II и III кл. изъ Бѣлостока, ваг. II и III кл. изъ Варшавы, ваг. микстъ I/II кл. изъ Баку, ваг. II и III кл. изъ Знаменки- въ 7 ч. утра.

Смѣшанный поѣздъ № 23: изъ Унгенъ — Кишинева—въ 7 ч. 22 м. утра.

Почтовый поѣздъ № 3: вагоны I, II и III кл. изъ Кіева и Новоселицы—въ 8 ч. утра.

Пассажирскій поѣздъ № 11. 4 вагоны I, II и III кл. изъ Харькова, ваг. III кл. изъ Ростова и Екатеринослава—въ 8 ч. 37 м. утра.

Курьерскій поѣздъ № 1-О: изъ Петербурга съ вагонами I, II и III кл. и изъ Риги съ вагономъ микстъ I/III кл.—въ 8 ч. 48 м. утра.

Курьерскій поѣздъ № 1: изъ Кіева съ вагон. II и III кл. и Москвы съ вагон. микстъ I/II кл. и Волочисковъ—Одесса—въ 9 ч. 10 м. утра.

Пассажирскій поѣздъ № 5: изъ Кіева вагоны всѣхъ трехъ классовъ и Волочиска— вагоны микстъ I/II кл. въ 10 ч. 55 м. утра.

Курьерскій поѣздъ № 2-Б: вагоны всѣхъ 3-хъ классовъ. Одесса—Кишиневъ и Бендеры—Рени съ пересадкою. Рестор. съ холодн. зак. и чай—въ 6 час. 5 м. веч.

Пассажирскій поѣздъ № 6: вагоны всѣхъ трехъ классовъ сообщеніе Одесса — Кіевъ и микстъ I/II кл. Одесса—Волочискъ—въ 6 ч. 15 м. вечера.

Курьерскій поѣздъ № 2: ваг. I, II и III клас. сообщен. Одесса—Кіевъ и ваг. микстъ I/II клас. Одесса—Москва I/II кл. Волочискъ. Ресторанъ съ холод. закуск. и чай —въ 8 ч. 40 мин. веч.

Пассажирскій поѣздъ № 12: вагоны всѣхъ трехъ классовъ Одесса—Харьковъ и 2 вагона III клас. Одесса—Ростовъ—Екатеринославъ—въ 9 ч. 5 м. веч.

Почтовый поѣздъ № 4: а) вагоны безпер. сообщ. всѣхъ трехъ клас. Одесса—Новосилица чрезъ Слободку. б) вагоны безпересад. сообщ. всѣхъ трехъ классовъ Одесса—Кіевъ—въ 9 ч. 35 м. веч.

Курьерскій поѣздъ № 2-о: вагоны всѣхъ трехъ классовъ. Сообщ. Одесса—Петербургъ и ваг. микстъ I/III класса Одесса—Рига, Вагонъ-ресторанъ—въ 10 ч. 30 м. вечера.

Пассажирскій поѣздъ № 22: а) вагоны всѣхъ трехъ классовъ сообщ. Одесса — Бѣлостокъ. ваг. II и III кл. Одесса— Варшава. микстъ I — II кл. Одесса — Баку. ваг. II и III кл. Одесса— Знаменка—въ 11 ч. 20 м. вечера.

Поѣздъ № 28—4 клас. Одесса—Кіевъ черезъ Бирзулу—Знаменку— Фастовъ — въ 11 ч. 30 м. вечера.

Приходъ въ Одессу:

Поѣздъ № 27: 4 кл. со Знаменки черезъ Бирзулу—въ 6 ч. утра.

Смѣшанный поѣздъ № 29: вагоны IV класс. изъ Кіева, Варшавы, Бреста— въ 6 ч. 4 м. утра.

Пассажирскій поѣздъ № 21: вагоны I, II и III кл. изъ Бѣлостока, ваг. II и III кл. изъ Варшавы, ваг. микстъ I/II кл. изъ Баку, ваг. II и III кл. изъ Знаменки- въ 7 ч. утра.

Смѣшанный поѣздъ № 23: изъ Унгенъ — Кишинева—въ 7 ч. 22 м. утра.

Почтовый поѣздъ № 3: вагоны I, II и III кл. изъ Кіева и Новоселицы—въ 8 ч. утра.

Пассажирскій поѣздъ № 11. 4 вагоны I, II и III кл. изъ Харькова, ваг. III кл. изъ Ростова и Екатеринослава—въ 8 ч. 37 м. утра.

Курьерскій поѣздъ № 1-О: изъ Петербурга съ вагонами I, II и III кл. и изъ Риги съ вагономъ микстъ I/III кл.—въ 8 ч. 48 м. утра.

Курьерскій поѣздъ № 1: изъ Кіева съ вагон. II и III кл. и Москвы съ вагон. микстъ I/II кл. и Волочисковъ—Одесса—въ 9 ч. 10 м. утра.

Пассажирскій поѣздъ № 5: изъ Кіева вагоны всѣхъ трехъ классовъ и Волочиска— вагоны микстъ I/II кл. въ 10 ч. 55 м. утра.

Скорый поѣздъ № 1-К: вагоны I, II и III кл. изъ Кіева въ 6 ч. 14 м. веч.

Куяльницкіе поѣзда.

Отходъ куяльницкихъ поѣздовъ съ вагонами II и III клас. со станціи „Одесса-Портъ на ст. „Новый Куяльникъ“:

Поѣздъ № 4—въ 7 ч. утра, п. № 6—въ 8 ч. утра, п. № 8—въ 9 ч. у., п. № 10—въ 10 ч. у., п. № 12—въ 11 ч. у., п. № 16— въ 12 ч. дня, п. № 18—въ 1 ч. дня, п. № 22— въ 2 ч. дня, п. № 24—въ 3 ч. дня, п. № 28—въ 4 ч. попол., п. № 30—въ 5 ч. дня, п. № 34—въ 6 ч. веч., п. № 36—въ 7 ч. веч., п. № 42—въ 8 ч. 30 м. в.

Кромѣ того по воскресеньямъ, по вторникамъ и четвергамъ, во время гуляній на Куяльницкомъ лиманѣ, отходитъ со станціи „Одесса-Портъ“ на „Новый Куяльникъ“ еще одинъ дополнительный поѣздъ № 48—въ 11 ч. вечера.

Отходъ куяльницкихъ поѣздовъ съ вагонами II и III клас. со станціи Новый Куяльникъ на ст. „Одесса-Портъ“:

Поѣздъ № 5—въ 7 ч. 32 м. утра, п. № 7—въ 8 ч. 32 м. у., п. № 9—въ 9 ч. 32 м. у., п. № 11—въ 10 ч. 32 м. у., п. № 13— въ 11 ч. 32 м. у., п. № 17—въ 12 ч. 32 м. дня, п. № 21—въ 2 ч. 11 м. дня, п. № 25—въ 3 ч. 32 м. дня, п. № 29—въ 4 ч. 32 м. попол., п. № 31—въ 5 ч. 32 м. веч., п. № 35—въ 6 ч. 32 м. веч., п. № 37—въ 7 ч. 32 м. веч., п. № 43—въ 9 ч. 32 м. веч. и дополнительный по воскресеньямъ, вторникамъ и четвергамъ п. № 47—въ 11 ч. 32 м. веч.

Ходъ всѣхъ означенныхъ куяльницкихъ поѣздовъ, курсирующихъ между станціями „Одесса-Портъ“ и „Новый Куяльникъ“ и обратно—по 20 минутъ каждый.

Отходъ куяльницкихъ поѣздовъ съ вагонами II и III кл. со станціи: **„Одесса-Главная“ на ст „Новый-Куяльникъ:**

П. № 102—въ 10 ч. 16 м. утра, п. № 104—въ 11 ч. 4 м. дня, п. № 108—въ 11 ч. 10 м. пополудни, п. № 110—въ 6 ч. 22 м. веч. и дополнительный поѣздъ № 105 [назначаемый по мѣрѣ надобности] въ 2 часа 16 мин. дня.

Отходъ куяльницкихъ поѣздовъ съ вагонами II и III кл. **со ст. „Новый-Куяльникъ“ на ст. „Одесса-Главная“:**

Поѣздъ № 101—въ 11 ч. 44 м. утра, п. №103 —въ 2 ч. 44 м. дня, п. № 107—въ 5 ч. 11 м. в., п. № 109—въ 7 ч. 44 м. веч. и дополнительный поѣздъ № 105 [назначаемый по мѣрѣ надобности;—въ 4 ч. 21 м. пополудни.

Ходъ означенныхъ куяльницкихъ поѣздовъ, курсирующихъ между „Одесса-Главная“ и „Новый-Куяльникъ“ и обратно — по 37 м. каждый.

Сюрпризъ ДАМАМЪ!!!

Одно изящество!

БѢЛАЯ и ЦВѢТНАЯ парусиновая Обувь

ИЗЪ-ЗА-ГРАНИЦЫ **УЖЕ получена** ВЪ МАГАЗИНѢ

Г. ОКУНЬ,

Ришельевская, 24, уг. ул. Жуковскаго, въ большомъ домѣ Гринберга. 2065

Дачные поѣзда.

Отходъ изъ Одессы:

Поѣздъ № 32: ваг II и III кл. на ст. „Дачная“ (Гниляково)—въ 8 ч. 20 м.утра.

Поѣздъ № 34: ваг. II и III кл. на ст. „Дачную“ (Гниляково)—въ 2 ч. 30 м. дня.

Поѣздъ № 33: ваг. II и III кл. на ст.„Дачную“ (Гниляково)—въ 4 ч. 30 м. дня.

Отходъ въ Одессу:

Поѣздъ № 31: ваг. II и III кл. со ст. „Дачная“ (Гниляково)—въ 9 ч. 50 м. утра.

Поѣздъ № 33: ваг. II и III кл, со ст, „Дачная“ въ 4 ч. 1 м. дня. 44

Московско-Кіево-Воронежск. Ж. Д.

Отходъ изъ Одессы:

Почтово-Пассажирскій поѣздъ № 4. Сообщенія Одесса—Бахмачъ—Конотопъ—Курскъ—Воронежъ—въ 7 ч. 40 м. утра.

Пассажирскій поѣздъ № 6 съ вагонами безпересадочнаго сообщенія всѣхъ трехъ классовъ Одесса—Москва съ плацкартами и безъ плацкартъ—6 ч. 30 м. вечера

Приходъ въ Одессу:

Почтово-Пассажирск. поѣздъ № 3—въ 5 ч. 30 м.утра.

Пассажирскій поѣздъ № 5—въ 10 ч. 55м. утра

61

ВРАЧИ и ЛѢЧЕБНИЦЫ

БОЛѢЗНИ мочеполовыя, венерическія и кожныя.

Докторъ **И. ТРИГЕРЪ.**

Садовая, 5 (противъ почты).

СИФИЛИСЪ, ТРИППЕРЪ, КОЖНЫЯ.

ПОЛОВЫЯ РАЗСТРОЙСТВА.

Пріемъ: 12—2 и 5—7. Телеф. 25-42. 900

Д-ръ И. С. МИЛЬМАНЪ

Новосельская, 97. Тел.61/04. Пр.4—7

Сифилисъ, кожныя и венерич.

1263

Сифилисъ, трипперъ и кожныя

Раннее распознаваніе сифилиса

Ультра—микроскопомъ.

Ланжероновская, 24, пр. 1—3 и 7—8. Тел.51-39

Д-ръ МЕГИВОРІЯНЪ.

Д-ръ ПЕТРОВСКІЙ

Сифилисъ, венерич. и кожныя бол.

Отъ 12—1 ч. и 4—5 ч. Тираспольская, 5, кв.2. 1439

Д-ръ І. Д. ПЕРКЕЛЬ

Херсонская, 23. Тел. 29-60.

Пріемъ: 12½—2 и 4—7 ч., воскр. 10-2

СИФИЛИСЪ, ТРИППЕРЪ, КОЖНЫЯ

Химико-Бактеріологич. Кабинетъ.

АНАЛИЗЫ на СИФИЛИСЪ:

Изслѣдованія крови.

Спинно-мозговой жидкости

вульгара-микроскопическое. 82

Д-ръ ШЕСТОПАЛЪ

б. ординаторъ клиники Варшавскаго Университета

Греческая ул., № 22. Телефонъ № 30-50.

СИФИЛИСЪ, ТРИППЕРЪ, КОЖНЫЯ,

РАННЕЕ РАСПОЗНОВАНІЕ СИФИЛИСА

(ссадинъ, язвъ, прыщей и пятенъ) ультра-микроскопомъ

Пріемъ 8-10 и 4-7. ЖЕНЩИНЪ отъ 3 до 4 ч.

Д-ръ І. Бирштейнъ,

Ул. Гоголя, 9.

Пр. по кожнымъ и нервн. бол.

отъ 12—2, по вторн., четв. и суббот. 1329

Д-ръ БАРЖАНСКІЙ

Садовая, 20. Тел. 47-86.

МОЧЕПОЛОВЫЯ БОЛѢЗНИ.

Пр. отъ 11 до 1 ч. и 3—6. Воскр. 9—11 ч.

Д-ръ БУРДИНЪ.

Ришельевская ул., № 15. Пріемъ: 12—2 ч. и 5—8. Дамъ 4—5 ч. Тел. 29-30.

Мочеполов., венерич., сифилисъ и хирургич. 153

Д-ръ П. ГЕРИНГЪ.

Екатерининск. ул., 35, (уг. Жуковск.) Тел.17/16.

Сифилисъ, трипперъ, кожныя, половыя болѣзни.

Пріемъ: 8—10, 1—3, 7—9 веч. Дамъ 4—5.

Д-ръ Л. С. ГИНЗБУРГЪ.

Соборная пл., д. № 4, Вериготта. Тел. 58-73

ТРИППЕРЪ, СИФИЛИСЪ, МОЧЕПОЛОВ., КОЖНЫЯ, ПОЛОВЫЯ РАЗСТРОЙСТВА.

Лѣченіе **электричествомъ, лучами Рентгена**

Пр. 9—12 и 5—8 Воскр. 9—1 Женщ. 4—5. 8

Д-ръ Гальберштадтъ.

Спец. бол. желудка и кишекъ.

Княжеская, 36. Отъ 9-11 и 4-6 ч. Тел. 31-58. 521

Д-ръ С. А. Гуровичъ.

Спец. пріемъ по мочеполов., сюэил. и кож. бол. 11—1 и 5—7 ч. веч. Ришельевская, (уголъ Греческ.)№ 9/24, въ лѣчебн. 9—11. Тел. 6-38 157

Д-ръ ДРОБИНСКІЙ

Преображ., 23, Либмана. уг. Дерибас. Тел.40-61.

СИФИЛИСЪ, ТРИППЕРЪ, МОЧЕПОЛОВ., ПОЛОВ. РАЗСТР. Пр. 11—1 и 4—7

Д-ръ Дзюбинъ.

Венерич., сифилисъ и мочеполовыя

9-12 и 5-6 веч. Екатерининск., 51. (уг. Троицк.)

Въ лѣчебницѣ (Замъ-жество 12-2 ч.) Сов.30к. 4583

Д-ръ А. ЛАНДЕСМАНЪ.

СИФИЛИСЪ, ВЕНЕРИЧ., КОЖН. и ВОЛОСЪ.

Ул. Кондратенко (Полицейская) 40. Тел. 3-21

Пріемъ 1—3 и 5—8 ч. в. Женщ. 4—5 ч. 695

СИФИЛИСЪ ТРИППЕРЪ (спец. хрон.)КЖОЖНЫЯ

Д-ръ И. А. МАТУСИСЪ.

Прохоровская, 15, уг. Мясоѣдовск. Тел. 57-47.

Пріемъ 8—10; 12—3; 5—9; воскрес.: 10—2. 55

Д-ръ О. Д-Рубинштейнъ

Нѣжинская 66, (уг. Тирасп. . Тел. 34—02

Пр.12—2: 5—7, женщ., 4—5, воскр. с. 11—2. 156.

Д-ръ З. Д. Рабиновичъ

Сиф. трип., венер. и кожн. **Успенская, 44**

уг. Ришел. Телеф. 56/84. пріемъ отъ 7½—11 у и 5—9 ч. в. Изслѣдованіе на сифил.

Д-ръ А. А. ФЕЛЬДМАНЪ

МОЧЕПОЛОВ. СИФИЛИСЪ. ВЕНЕРИЧ. и КОЖН.

Ришельев. 4 уг. Дериб. д. Новикова Тел. 59/05.

Пр.(кр.воскр.)9—11 и 5—7 ч. Женщ.ежедн. 4-5, ч. 80

БОЛѢЗНИ ВНУТР. И НЕРВ.

Д-ръ Л. Я. ГЕРМАНЪ

Новосельск.,72.Тел.49/34. Пр.отъ 3-5 д.и 8-10 ч.ут.

НЕРВНЫЯ болѣзни и внутреннія.

РЕВМАТИЗМЫ, ПОЛОВЫЯ РАЗСТРОЙСТВА, АСТМА, ПОДАГРА

Бол. сустав. ЛИМАНОТЕРАПІЯ.

Д-ръ А. Ф. ГОЛЬДЕНБЕРГЪ

НЕРВНЫЯ БОЛѢЗНИ.

Неврозы, алкоголизмъ, лѣченіе гипнозомъ —и электричествомъ.—

Пріемъ отъ 4-6. Екатерининская, 85. Тел.62-01.

Докторъ Клейтманъ.

Болѣзни полости рта и зубовъ

Пр.: 1-6. Пушкинская, 16. Телеф. 43-53.

Д-ръ М. Гольдмановичъ

Болѣзни уха, носа и горла.

Пріемъ отъ 12—1 и 3—6 Ришельевская, 57 уг. Базарной), телефонъ 31-82. 151

Д-ръ Я. М. МАЛІОВАННЫЙ.

Женскія болѣзни и акушерство.

Троицкая, 33, уг. Риш. Пр.3-5 и 6-7ч. Тел. 26/87 3

ДОКТОРЪ

М. Е. Распопова-Виноградова.

Акушерство, женскія и внутр. болѣзни

Пріемъ отъ 1—3 ч. дня. Телеф. 63-32.

Екатерининская ул., 18, кв. 8.

Д-ръ Б. М. Лембергскій

Акушерство, женскія и болѣзни мочеваго пузыря. Тираспольск., 6, уг Новосел. Пр. 11—1 и 4—7. Тел. 64-73. 1412

Женщина-врачъ

А. Е. БАБАДЖАНЪ - ЛАПКИНА

Акушер., женскія и внутреннія бол.

Пріемъ отъ 4 до 6 ч. вечера. Телеф. 44—24.

Торговая улица, 20, кв. 2. 928

Д-ръ мед. Несторовскій

Сифилисъ, трипперъ, кожн. СОБОРН., 6. Тел.