

ВРНГ

СРСР

ВСЕСОЮЗНИЙ ДЕРЖАВНИЙ
ПРОМИСЛОВИЙ ТРЕСТ



„ТЕПЛО й СИЛА“

ВСЕУКРАЇНСЬКА ФІЛІЯ: Харків, Кооперативна вулиця № 22.

ТЕЛЕФОНИ:

Керуюч. 35-75
Техвідд. 2-05
Комерц. від. та керсправ. . 16-84

Телеграфна адреса: ТЕПЛОСИЛА.

ПРЕДСТАВНИЦТВА: Одеса, площ. К. Маркса № 7, телеф. 28-76;
Київ, вул. К. Маркса № 11, телеф. 31-86;
Дніпропетровське—Прощ. К. Маркса 11, т. 10-19.

ПРАВЛІННЯ: МОСКВА, Мілютінський пров. 20.

ПРОЄКТУВАННЯ ТА МОНТАЖ:

Центральних електричних станцій;
Казанових улаштувань (котельних установок);
Паропроводів вищого тиснення з ізоляцією;
Градирні;
Холодникові улаштування;
Наук.-дослідча робота та раціоналізація
теплосилового господарства;
Транспортів спорудження для подачі палива
в казанових улаштуваннях;

...ня та вентиляція;
...а печі;

...АШТУВАННЯ ТА ЗБУТ
...ИМІРЧИХ ПРИЛАДЬ.

...сеукр. к-рі держбанку № 1692.

Всебічне постачання Коомунальних
Господарств України.

Комісіонер Головшляхупру України.
Постачання Шляхово-автомобільних від-
ділів Окввиконкомів.

АКЦІЙНЕ ТОВАРИСТВО ВСЕСОЮЗНОГО ЗАГОТОВЧОГО
ОБ'ЄДНАННЯ КОМУНАЛЬНИХ ГОСПОДАРСТВ



ВСЕУКРАЇНСЬКА КОНТОРА — м. Харків, пл. Тевелева, 20, телефон 17-42 та 42-37.
БАЗИСНИЙ СКЛЕП — Майд. Р. Люксембург, 16, телефон 31-67.

ПОСТАЧАЄ все для нового будів-
ництва та капітального ремонту.

ВИКОНУЄ всі комісійні доручення
на потреби експлоатації.

ВІДДІЛИ:

САНІТАРНО - ТЕХНІЧНИЙ.

ПОСТАЧАЄ ВСІМА ПРИЛАДДАМИ ВОДОГІН-
НОЇ МЕРЕЖІ так зовнішньої як і внутрішньої
Рури чавунні та газові, частини до них всіх
фасонів. Лудло, вантузи повітряні, кла-
пани зворотні, гідранти різні, ВОДОМІРИ
ріжних сист., ПАРОВОДІЯНА РІЖНА АРМАТУРА.
ВСЕ ДЛЯ ВЛАШТУВАННЯ КАНАЛІЗАЦІЇ ТА
ДОМОУСТАТКУВАННЯ: рури, бачки, рако-
вини, ванни. Приладдя опалення: радіато-
ри, казани та інш. КОЛЬОРОВІ МЕТАЛИ
ВОДОРАЗБОРНІ КОЛОНКИ.

МОНОПОЛЬНИЙ ПРОДАЖ ВОДОРАЗБОРНОЇ
КОЛОНКИ-АВТОМАТА-ПАТЕНТУ ІНЖ. ЕЙГІНА.

Пожежний та Пред-во Акц. Т-ва
„СПРИНКЛЕР“ на Україні.

ВСЕ, ЩО ПОТРІБНО ДЛЯ ВСІХ ПОЖЕЖНИХ
ОРГАНІЗАЦІЙ—ТІЛЬКИ У НАС МОЖНА ОДЕР-
ЖАТИ: пожежні машини, мотопомпи, піногони
піногенератори, стендера, вогнегасники,
заряди, пожежні рукава, арматуру, ло-
мовий струмент, драбини, рятувальні спо-
стережні, сигнальні прилади та освітлення,
ріжний обоз.

ВСЕ ЦЕ ЗА ЦІНАМИ НАЙНИЖЧИМИ ніж будь
в яких організаціях. СПРИНКЛЕРУЙТЕ ПІД-
ПРИЄМСТА! це забезпечить від пожеж.

Спринклерні устаткування локалізують по-
жежу, без допомоги людей.

БУДІВЕЛЬНО-СКОБ'ЯНИЙ.

Повне постачання будівництва матерія-
лами та скоб'яними виробами власної
фабрики.

ЦЕМЕНТ, АСФАЛЬТ, АЛЯБАСТЕР, ШИЛО,
ТОЛЬ, черепиця, шіфер, повсть, вапно,
фарби, оліфа та метали-дахове та гату-
кове залізо, дріт, цвяхі, рейки та інше.

ШЛЯХОВО - АВТОТРАНСПОРТНИЙ.

Все для шляхового будівництва, РІЖНІ
МАШИНИ ДЛЯ ШЛЯХОВИХ РОБОТ, АВТОБУСИ,
АВТОМОБІЛІ легкові, вантажні, мотоцикли
та інш. автотранспорт.

КОМІСІЙНИЙ.

Виконує доручення по закупці і продажу
товарів Комуна. Господар. та ЗАДОВОЛЬНЯЄ
по окремих дорученнях різні потреби по
ЕКСПЛОАТАЦІЇ КОМУНАЛЬНИХ ПІДПРИЄМСТВ.

ІМПОРТОВИЙ.

РЕАЛІЗАЦІЯ ЛІЦЕНЗІЙ на закордонне об-
ладнання, контрольно-вимірчу апаратуру
та інше устаткування

ПОТОЧНІ РАХУНКИ: в Всеукр. К-ре
Держбанку № 537.
та Цеккомбанку № 1.

Телеграфна адреса: Харків—ВЗСК.

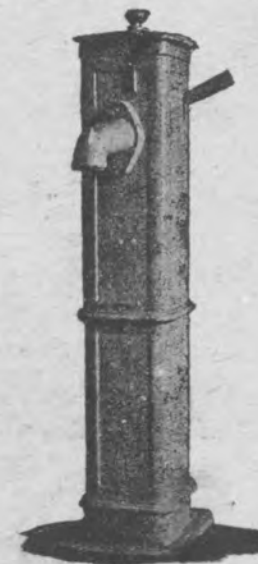

ВСНХ

ГЛАВЭЛЕКТРО

СССР

ГОСУДАРСТВЕННЫЙ ЭНЕРГОСТРОИТЕЛЬНЫЙ ТРЕСТ

„ЭНЕРГОСТРОЙ“

ПРАВЛЕНИЕ: Москва, Неглинная, уг. Пушечной 6/2

Телефоны: 2-04-87 и 5-96-53

Всеукраинское Представительство: г. Харьков, Юмовская ул. № 12

Телефон 52-02.

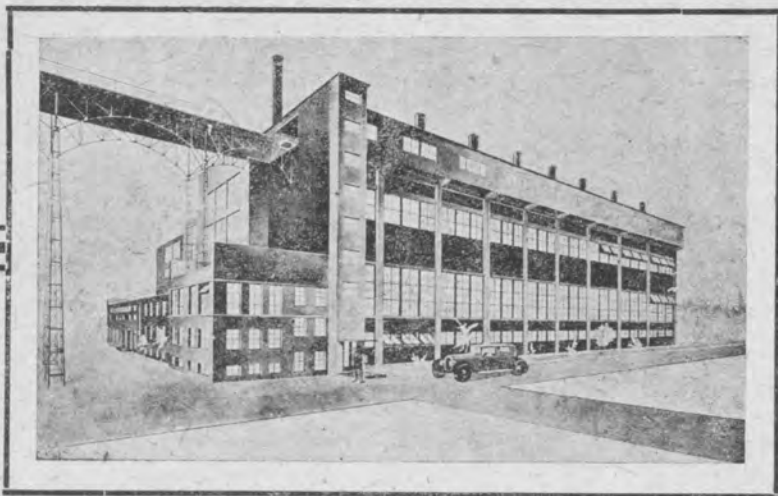
**„ЭНЕРГОСТРОЙ“ выполняет:**

1. Различного рода изыскания и обследования, связанные с проектировкой электрических станций, (тепловых и гидравлических) линий электропередач, подстанций и проч.
2. Составление эскизных и технических проектов, согласно требованиям, предъявляемым Центральным Электрическим Советом, а равно составление исполнительных проектов и рабочих чертежей для:
 - а) Центральных электрич. станций, включая водоснабжение их, топливо-подачу и пр.
 - б) Повышательных и понижительных высоковольтных подстанций, как закрытого, так и открытого типа.
 - в) Линий электропередач, распределительных воздушных и кабельных сетей и проч.
3. Производство строительных и монтажных работ по возведению и оборудованию центральных электрических (тепловых и гидравлических) станций, электропередач, подстанций и т. д.
4. Технический надзор за строительными и монтажными работами.
5. Организация приемных испытаний.
6. Производство всякого рода технических расчетов, составление смет и калькуляционных расчетов.
7. Консультация по всем вопросам, связанным с сооружением и эксплуатацией электрических станций, их сетей, подстанций и т. д.

Адрес для телеграмм: „Энергострой“.

ТЕКУЩИЙ СЧЕТ пр-ва: в Харькове. Центр. Агентство Госбанка № 770.
 Правления: в Правл. Госбанка в Москве № 7952.

ВРНГ

СРСР

ДЕРЖАВНЕ БУДІВЕЛЬНЕ АКЦІЙНЕ Т-ВО ДЛЯ ПРОЄКТУВАННЯ
 ТА БУДУВАННЯ ЗАВОДІВ У ПРОМИСЛОВІСТІ
 БУДІВЕЛЬНИХ МАТЕРІЯЛІВ

„СТРОМСТРОЙ“

ВСЕУКРАЇНЬСЬКА ФІЛІЯ: Харків, вулиця К. Лібкнехта № 76

ТЕЛЕФОНИ: Керівник та Керсправами 26-29
 Проектний відд. 30-45 та 6-31 комут. БДП.

Телеграфна адреса: Харків, СТРОМСТРОЙ.



„СТРОМСТРОЙ“ проектує, будує нові та реконструює нинішні заводи будівельних матеріалів за найновішими методами, як оцментові, вапняні, алябастрові, силікатові, вогнетривкі, цегельні тощо.

„СТРОМСТРОЙ“ цілком відповідає за раціональність за-проектованих та збудованих заводів, гарантуючи їхню роботу.

„СТРОМСТРОЙ“ проводить дослідчі, геологічні, топографічні та лабораторні роботи у зв'язку з проектуванням і будуванням нових та реконструюванням старих заводів будівельних матеріалів.

„СТРОМСТРОЙ“ проектує, будує, і устатковує машинами місцевих та закордонних фірм.

Тепер „Стромстрой“ проектує і будує величезні заводи на Україні загальною вартістю на 60.000.000 карб.:

Жузелецементові заводи: в Каменському, Енакієвому, Макіївці, Керчі та Краматорському.

Портланд-цементові заводи: в Дніпропетровському та Амвросіївці (2 заводи);

Цегельні: в Харкові, Києві, Артемівському, Конотопі, Тульчині та інші.

Заводи силікатової цегли: в Харкові, Артемівському, Сталіному, Полтаві, Тульчині та інші.

Жузелецегельню в Дніпропетровському.

Шамотової цегли: в Дніпропетровському, Просяній, Велико-Анадолі, Часов-Ярі та інші.

Алябастрові й крейдомолільні: в Артемівському, Шидловському і інші великі роботи.

БІЖУЧІ РАХУНКИ: в Держбанку № 2188

„ Миськбанку № 435

„ Промбанку—спеціальн. рахунок.

ВСНХ

СССР

ВСЕСОЮЗНЫЙ МАШИНО-ТЕХНИЧЕСКИЙ СИНДИКАТ



ТРАНСТЕХКОНТОРА

ПРАВЛЕНИЕ: Москва, Никольская ул. Богоявленский пер. 6/2.

ВСЕУКРАИНСКОЕ ОТДЕЛЕНИЕ ВМТС

ПРОЭКТНО-МОНТАЖНОЕ БЮРО

ПОДЪЕМНО-ТРАНСПОРТНЫХ СООРУЖЕНИЙ ТРАНСТЕХКОНТОРЫ

Харьков, Дом Госпромышленности 4 под'езд

(Городской) тел. 11-50 и 2-43 (Комутатор Д. Г. П.)

ПРОЭКТНО-МОНТАЖНЫЕ БЮРО НА УКРАИНЕ:

КИЕВ ул. Воровского, № 3; ДНЕПРОПЕТРОВСК, Ленинская ул. № 3.

Проектно-Монтажное Бюро Под'емно-Транспортных Сооружений ставит себе задачей: разработку всех вопросов по механизации транспортных и перегрузочных операций, оборудованию различного рода предприятий соответствующими подъемно-транспортными устройствами, организацию на заводах СССР серийного и массового производства элементов транспортных и перегрузочных устройств, а также внесение систематизации, стандартизации и рационализации в производство этих элементов.

ПРОЭКТНО-МОНТАЖНОЕ БЮРО предлагает свои услуги по рационализации внутризаводского транспорта, по проектированию и изготовлению всякого рода подъемных транспортных и перегрузочных установок для промышленных предприятий, портовых сооружений и иных видов хозяйств.

ПРОЭКТНО-МОНТАЖНОЕ БЮРО принимает заказы на поставку всякого рода подъемно-транспортных сооружений с их монтажом, пуском в ход с полной сдачей на ходу как по существующим типам заводов СССР, так и по типам, имеющим быть разработанными для развития этой отрасли машиностроения:

Специальностью **ПРОЭКТНО-МОНТАЖНОГО БЮРО** является:

1. ЦЕПНЫЕ и ЛЕНТОЧНЫЕ ТРАНСПОРТЕРЫ: скребковые, пластинчатые, лотковые и ленточные.
2. ТРАНСПОРТЕРЫ БЕЗ ТЯГОВОГО ОРГАНА: роляковые транспортеры рольганги, шнеки, транспортирующие трубы, трибуны, желоба (для руды, угля, песка, извести, леса, щепок, мешков, кип, бочек и проч. сыпучих кусковых материалов и штучных грузов).
3. ЭЛЕВАТОРЫ: ковшевые и люльчатые: для сыпучих, кусковых материалов и для штучных грузов.
4. КОНВЕЙЕРЫ: для сыпучих и кусковых материалов и для штучных грузов, (формовочные, сборочные, круговые, люльчатые и др.).
5. БРЕМСБЕРГИ и ОТКАТКИ.
6. РЕЛЬСОВЫЕ ПОДВЕСНЫЕ ДОРОГИ с ручной, канатной и цепной тягой.
7. ЭЛЕКТРОПОДВЕСНЫЕ ДОРОГИ.
8. ПОДЪЕМНИКИ ГРУЗОВЫЕ и ПАССАЖИРСКИЕ.
9. КРАНЫ: мостовые, поворотные, железнодорожные, портовые и другие специального назначения.
10. ВСПОМОГАТЕЛЬНЫЕ ПРИСПОСОБЛЕНИЯ ВНУТРИЗАВОДСКОГО ТРАНСПОРТА: бункера и их принадлежности: самотечные трубы, желоба, распределительные и регулирующие устройства и проч.
11. ЛЕСОТАСКИ.

БЮРО ПРИНИМАЕТ НА СЕБЯ ТАКЖЕ:

Экспертизу и консультацию по вопросам рационализации и организации внутризаводского транспорта и подъемных сооружений.

Составление проектов, смет и расчетов по рационализации внутризаводского транспорта, подъемно-транспортных сооружений и проч.

Производство всякого рода технических и рационализаторских обследований и экспертиз по устройству подъемных сооружений и внутризаводскому транспорту

ХАРКІВСЬКЕ ТОРГОВЕЛЬНЕ АКЦІЙНЕ ТОВАРИСТВО

ХАТОРТ

(ЗАВЕДЕНО ДО РЕЄСТРУ АКЦ. Т-В НАРКОМТОРГУ УСРР ЗА № 6)

ПРАВЛІННЯ: Харків, вул. Ф. Енгельса № 11

ТЕЛЕФОНИ:

Голова Правл.	15-19
Комерц. директор	15-58
Ком. від. Орг.-інсп. відд. та юрчастина	70-06
Бухгалтерія	70-05
Секретарят	8-28

Основний капітал: 2.000.000 крб.

Обороти Хаторгу за 1928-29 р. — 41.000.000 крб.
(передбачається за контр. цифр.) на 1929-30 р. — 66.000.000 крб.

Торговельна мережа „ХАТОРГУ“:

(КРІМ ЛАРКІВ ТА ПАЛАТОК)

в 1928/29 р. — 100 одиниць

на 1929/30 р. — 125 „

РАЙКОНТОРИ, у м.м: Харкові, Сумах, Куп'янці, Охтирці, Богодухові, хові, Вовчій і Сватовій-Лучці, що об'єднують сім агентств, розташованих по великих селах Харківської, Сумської, Куп'янської та Старобільської округ.

у. м. ХАРКОВІ: Технічна контора — вул. Ф. Енгельса, 11, тел. 48-27.

Техмаг № 1 — майд. Р. Люксембург, 24, телеф. 15-12.

„ № 2 — Троїцький пров. № 2, телеф. 50-43.

„ № 3 — майд. Р. Люксембург, під гостин. „Спартак“, тел. 63-49.

„ № 4 — Кінний базар.

„ № 5 — майд. Тевелева, № 7.

УНІВЕРМАГ — майдан Р. Люксембург, № 12, телефон 15-42 з відділами: мануфактурним, галантерейним, посудно-господарчим, канцприладдя, ювелірно-годинниковим, готової одежі, взуттєвим, хутовим і парфюмерним.

ЦЕНТР. ГУРТ. МАГАЗИН — Комунальні ряди, №№ 61-64, телеф. 5-83 й 23-10 з відділами: галантерейним, мануфактурним і шкіряним.

ГУРТ. БАК. МАГАЗИН № 1 — Комунальний базар, критий ринок, телефон 9-13.

№ 2 — вул. Вільної Академії, № 26, телефон 15-38.

ГУРТ. РИБНИЙ МАГАЗИН — вул. Вільної Академії, № 24, телефон 19-16.

ЛІСНІ СКЛАДИ — Плеханівська, 67 й Греківська, 25.

ВІДДІЛ РОЗДРІБНИХ ПІДПРИЄМСТВ — вул. Ф. Енгельса, № 11, телефон 69-46 об'єднує 40 бакалійно-гастрономічно-продуктових роздрібних крамниць.

ПОТОЧНІ РАХУНКИ: в Держб. № 301, в Миськб. № 10, в Сільб. № 505, в Українб. № 1721.

Телеграфна адреса: ХАРКІВ—ХАТОРТ.



ЖАРИСТЕ ОСВІТЛЕННЯ ЛИХТАРІ та ЛЯМПИ

— ВСІХ СИСТЕМ —
ДЛЯ ЗОВНІШНЬОГО ТА
ВНУТРІШНЬОГО ОСВІТЛЕННЯ

радгоспів, колгоспів, залізничних станцій, портів, під'їздних шляхів, пакгаузів, склепів, фабрик, заводів, клубів, крамниць, зсипних пунктів, майданів та інш.

СІТКИ ЖАРИСТІ,

ЧАСТИНИ ТА ПРИЛАДДА, ШКЛЯНІ КОВПАКИ та інш.

ТЕЛЕГРАФНА АДРЕСА:

ХАРКІВ }
МОСКВА } **УКРЛЮКС**

ТОРГОВЕЛЬНО-ПРОМИСЛОВЕ АКЦІЙНЕ ТОВАРИСТВО

„УКРЛЮКС“

ПРАВЛІННЯ ТА ЗАВОД

ХАРКІВ, Червоножовтневий (кол. Конторський) провулок № 6, тел. № 19-53.

ФАБРИКА СІТОК

МОСКВА, Озерківська набережна № 4, телеф. Замоскворіччя п/с. № 18-91.

Поточні рахунки Акц. Т-ва „УКРЛЮКС“:

В Харківському Місь ому Банкові № 2205

В Московському Міському Банкові № 8936

УСРР

ННВС

ВСЕУКРАЇНСЬКЕ ПАЙОВЕ БУДІВЕЛЬНЕ ТОВАРИСТВО

„УКРПАЙБУД“

Затвердив Раднарком УСРР постановою з 20 Червня 1927 р.

ПРАВЛІННЯ: Харків, Старий пассаж № 20

Телефони: 56-51, 49-07, 48-60, 24-07.

КОНТОРИ: Харків, Київ (правобережна), Суми, Луганск, Запоріжжя, Сталіно, Маріупіль, Артемівськ, Славянськ.

ПРЕДСТАВНИЦТВА: Одеса, Бердичів, Біла-Церква, Конотоп, Черкаси, Кривий-Ріг та інші.

АКЦІОНЕРИ ТОВАРИСТВА:

Наркомвнуправ, Наркомздоров'я, Наркомосвіти, Укржитлоспілка, Харківський комгосп та Окрвиконкоми: Київський, Сумський, Артемівський, Луганський, Одеський, Запорізький, Маріупільський та Криворізький.

УСТАВНИЙ КАПІТАЛ — 1.000.000 крб. (зібрано повністю)

ВИРОБНИЧА ПРОГРАМА 1929 р. — 25.000.000 крб.

1930 р. — 40.000.000 крб.

□□□

УКРПАЙБУД І ЙОГО КОНТОРИ ПЕРЕВОДЯТЬ ПО МІСТАХ І ОКРУГАХ БУДІВЕЛЬНІ РОБОТИ:

Житлові — великі, багатоповерхові будівлі й робітничі селища на замовлення.

Шкільні — будівлі для вищих і середніх учбових закладів: інститутів, семирічок, народніх шкіл і інш.

Лікарняні — будівлі для медичних установ: поліклінік, лікарень, курортів, санаторій, будинків відпочинку і інш.

Суспільні — театри, клуби, бібліотеки, кіно, будинки для фізкультурних, профспілкових організацій і інш.

Комунальні — будівлі для установ і особливі спорудження комунального господарства: водогони, каналізації, трамваї, електростанції, лазні, різниці, утілязаводи, склепові й торговельні будівлі, мости, шляхові спорудження і інш.

Санітарно-технічні — устаткування будівель і споруджень: водогон, каналізацією, опаленням і вентиляцією.

Особливе санітарно-технічне опорядження медичних і шкільних будинків.

На всі перелічені будування Укрпайбуд складає попередні й робочі проекти, робочі рисунки, кошториси, калькуляції і т. інш.

Поточні рахунки Правління:

Держбанку № 2023, Українбанку № 2160, Цекомбанку № 272, Місьбанку № 2217.

Телеграфні адреси Правління, контор та представництв:
Місцезнаходження—УКРПАЙБУД.

Трансмиссии на шарикоподшипниках SKF

дают возможность увеличивать число оборотов, что уменьшает диаметры валов, шкивов, длину ремней и **СОКРАЩАЕТ ПЕРВОНАЧАЛЬНЫЕ ЗАТРАТЫ.**

В эксплуатации шарикоподшипники SKF сокращают расход энергии, расход смазки, простои и рабочую силу по уходу.

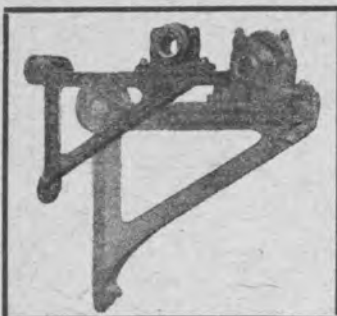

Фирма **SKF** имеет 12 заводов, находящихся в разных странах и изготовляет различные типы

ШАРИКОВЫХ и РОЛИКОВЫХ ПОДШИПНИКОВ.

Все сырье, необходимое в производстве изготавливается собственными средствами на специальных подсобных заводах.

Фирма **SKF** имеет 190 отделений — инженерных бюро,

практическая деятельность которых опирается на суммарный опыт, сосредоточенный в Главном техническом отделе.

Указанные обстоятельства дают возможность применять в самых разнообразных случаях — **НАДЛЕЖАЩИЕ ПОДШИПНИКИ.**

По первому требованию, **ТЕХНИЧЕСКИЕ БЮРО ФИРМЫ SKF** **БЕСПЛАТНО** предоставляют свой опыт для консультации в вопросах применения своих изделий.

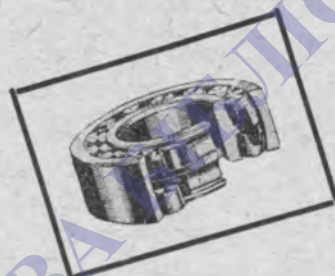

КОНЦЕССИОННОЕ ПРЕДПРИЯТИЕ

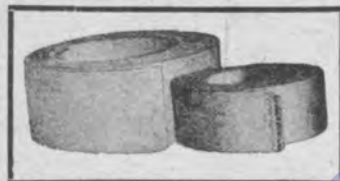

„ШАРИКОПОДШИПНИК

SKF“

МОСКВА — МЯСНИЦКАЯ, 22.

ОТДЕЛЕНИЕ ДЛЯ ЮЖНОГО РАЙОНА — Харьков пл. Тевелева, 29. Тел. 40-05. Телегр. Харьков — Шарик.

На специальном заводе **SKF** в Москве ПРОИЗВОДСТВО ТРАНСМИССИОННЫХ ДЕТАЛЕЙ ПОЛНОЕ ОБОРУДОВАНИЕ ТРАНСМИССИЙ НА ШАРИКОВЫХ ПОДШИПНИКАХ.

Трансмиссионные подшипники, кронштейны, подвески, валы точенные, шкива, муфты соединительные и фрикционные, натяжные ролики и проч.

ПОДШИПНИКИ **SKF**

широко применяются **ВО ВСЕХ ОТРАСЛЯХ ПРОМЫШЛЕННОСТИ**, в разнообразнейших станках, машинах и аппаратуре.

Во всех случаях, **ПОДШИПНИКИ SKF НАДЕЖНЫ** в работе, **ДОЛГОВЕЧНЫ**, экономят энергию, смазку, сокращают простои оборудования и **УЛУЧШАЮТ КАЧЕСТВО** готового продукта.

Шарики и роликоподшипники широко применяются в различных транспортных устройствах — транспортерах, нориях, тележках подвесных дорог, вагонетках-рудничных, заводских и для безрельсового пути, трамвайных и железнодорожных вагонов.

Сокращение энергии на передвижение, сокращение ухода и расхода смазки и остановок для ремонта.

По запросам предприятий и учреждений **БЕСПЛАТНО** высылаются каталоги, печатный материал и спец. брошюры.





ВРНГ

СРСР

ДЕРЖАВНЕ АКЦІЙНЕ

ТОВАРИСТВО

„МЕЛЬСТРОЙ“

ВСЕУКРАЇНСЬКА МОНТАЖНО-ТЕХНІЧНА КОНТОРА: м. ХАРКІВ, Горянівський пр. № 7
ТЕЛЕФОНИ: 6-89 і 41-30.

УПОВНОВАЖЕНІ: м. Київ, вул. Воровського № 9 кв. 2, тел. 6-79.
м. Одеса, вул. Леніна № 17, тел. 16-30.
м. Дніпропетровське, вул. Залізна № 20, кв. 11, т. 5-57
м. Вінниця, вул. Котовського № 16.

ПРАВЛІННЯ: Москва, Каланчівська вул. № 15а, телефон 5-25-61.

ПРИЙМАЄ на себе: СКЛАДАННЯ проектів, кошторисів і
РЕКОНСТРУКЦІЮ старих підприємств, як і на нове будівництво в галузі мливарської,
олійнобійної, хлібопекарської та елеваторної промисловості, а також аспіра-
цію та внутрі-заводський транспорт (конвеєри) в харчосмаковій промисловості.

ПРОДАЄ жорна, комплектів та окремі машини, що потребує вищезазна-
чена галузь промисловості.

Телеграфна адреса: ХАРКІВ—МЕЛЬСТРОЙ. ♦ Поточний рахунок: Держбанку № 58.

ВРНГ

ВСЕУКРАЇНСЬКА

УСРР

Постійна Промислово-Показова Виставка

м. ХАРКІВ, вул. Енгельса, 8-11, телефон 28-77.

Промвиставка, орган Виробничої Пропаганди, має завдання ознайомити
широкі кола трудящих зі всіма досягненнями з царини техніки
і промисловості, а також з процесами виробництва
від сировини до готової продукції.

ВИСТАВКУ РОЗБИТО НА СЕКТОРИ:

ДОБУВАЛЬНОЇ ПРОМИСЛОВОСТІ

МЕТАЛО-ПРОМИСЛОВОСТІ

ХЕМІЧНОЇ ПРОМИСЛОВОСТІ

ХАРЧОСМАКОВОЇ ПРОМИСЛОВОСТІ

ОБРОБКИ ВОЛОКНУВАТИХ РЕЧОВИН

ІНША ПРОМИСЛОВІСТЬ

На виставці демонструються досягнення промисловості у машинах, моделях, зраз-
ках, сировині, фабрикатах, діаграмах, картограмах, фото-знімках та інш.

Так на Виставці як і на підприємствах і в клубах читаються лекції, які супроводжуються кіно-фільмами
та діалогівими. НА ВИСТАВЦІ Є КОНСУЛЬТАЦІЯ В СПРАВАХ ПРОМИСЛОВО-ТЕХНІЧНИХ.

ВИСТАВКА ВІДКРИТА У ВСІ ДНІ ТИЖНЯ.

ВХІД ВІЛЬНИЙ ТА БЕЗПЛАТНИЙ.

ДИРЕКЦІЯ ВИСТАВКИ.

ВРНГ — УСРР

ВСЕУКРАЇНСЬКА ДЕРЖАВНА БУДІВЕЛЬНА КОНТОРА

„ТРУББУД“

„ТРУБОСТРОЙ“

ХАРКІВ, вул. К. Лібкнехта № 18/20, телефон 8-63.

ПРОВАДИТЬ РОБОТИ ЗА ТАКИМИ СПЕЦІАЛЬНОСТЯМИ:

1. Спорудження нових фабричних ДИМАРІВ зі спеціальної лекаль-
ної пустотилої цегли.
2. Будівлю шахтних механізованих вапново-випалюючих пічей
для цукрарень та для інших промислових мет.

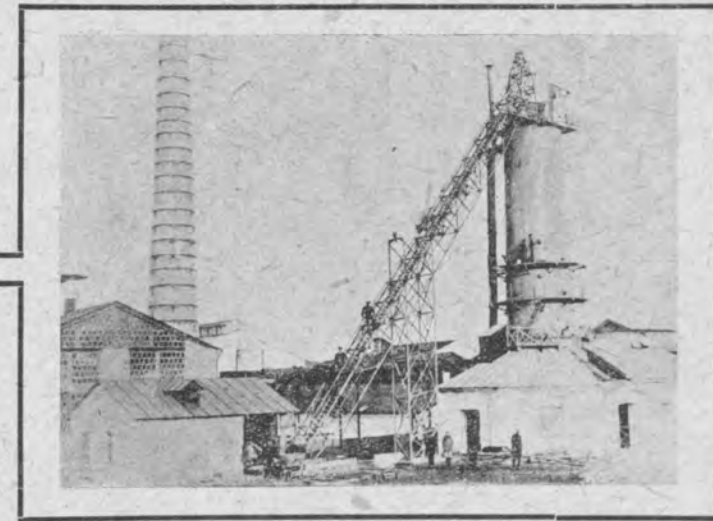

3. Будівлю різного роду промислових пічей, керамічних, тунель-
них, обмуровання котлів.
4. Виробництво найможливіших ремонтів димарів: надбудовання,
накладання кілець, ЗВАЛЮВАННЯ ДИМАРІВ, РЕМОНТ ДИМА-
РІВ підчас їх дії.

Для своїх робіт „ТРУББУД“ має запаси високоякісної
лекальної трубної й фасованої вогнетривалої цегли.

РОБОТИ ПРОВАДЯТЬ ВИСОКО-КВАЛІФІКОВАНІ ФАХІВЦІ ТРУБОКЛАДАЧИ І ШАМОТЧИКИ

ПОТОЧНІ РАХУНКИ: в Держбанку № 1739.
в Місьбанку (3-й нагор. насі) № 49

Телеграфна адреса: ХАРКІВ—ТРУББУД.



НАТУРАЛЬНЫЕ КАВКАЗСКИЕ МИНЕРАЛЬНЫЕ ВОДЫ С ЕСТЕСТВЕННОЙ УГЛЕКИСЛОТой

Нарзан

Минеральная вода знаменитого углекислого источника в Кисловодске. Освежающий, слегка возбуждающий и умеряющий жажду столовый напиток, не имеет себе равного. Полезен при общем упадке питания, переутомлении, при бронхитальных катаррах и при катарральных заболеваниях мочевых путей.

ЕССЕНТУКИ № 20 Приятный, здоровый столовый напиток. Способствует уничтожению отрыжки, изжоги, тошноту, правильному пищеварению.

ЕССЕНТУКИ № 4 Умеренной минерализации. Употребляется при хроническом катарре дыхательных путей, заболевании почек, мочевого пузыря, пузырных камнях, хлорозе, диабете, хроническом катарре желудка и кишок, заболевании женской половой системы.

ЕССЕНТУКИ № 17 Значительной минерализации. Употребляется при хроническом катарре желудка и кишок, атонии кишечника, страданиях сердца, печени, почек, пузыря, сахарной болезни, подагре и ожирении.

ЕССЕНТУКИ № 18 Железисто-солено-щелочная минеральная вода с естественным углекислым газом. Действие сходно с № 17, но благодаря содержанию железа с успехом применяется при малокровии, застарелых плевритических и перитонийных выпотах, хронических опухолях печени, селезенки, как последствиях малярии и других изнурительных болезней, при воспалительных выпотах в полости брюшины и при заболеваниях матки яичника.

Землисто-Глауберовые минеральные воды источников в Железноводске, с естественным углекислым газом: **СЛАВЯНОВСКАЯ, СМИРНОВСКАЯ** и Бывшая Михайловская.

Применяются при повышенной кислотности желудочного сока, при язвах желудка и двенадцатиперстной кишки, почечных заболеваниях, при катаррах желчных путей, при хлорозе и вторичном малокровии.

Горько-Слабительная минеральная вода **БАТАЛИНСКОГО ИСТОЧНИКА** близ Пятигорска.

Помимо непосредственного воздействия на кишечный канал оказывает влияние и на общий обмен веществ в теле. Применяется при ожирении различных органов, общей тучности, при хронических запорах, при геморрое, при застоях воротной вены и в полости малого таза брюшных органов и связок.

Продажа во всех аптеках, кооперативах, буфетах, ресторанах и столовых. Собственные склады Канминрозлива имеются во всех крупных губернских городах.

Повагонная продажа производится **ПРАВЛЕНИЕМ ГОСУДАРСТВЕННОГО ТРЕСТА ПО РОЗЛИВУ И СБЫТУ КАВКАЗСКИХ МИНЕРАЛЬНЫХ ВОД „КАВМИНРОЗЛИВ“**. г. Кисловодск, ул. Коминтерна д. № 4.

Адрес для телеграмм: **КИСЛОВОДСК-НАРЗАН.**

Проспекты-прейскуранты высылаются бесплатно по первому требованию.



**АКЦІЙНЕ
ВЖИВАННЯ ЕЛЕКТРИЧНОЇ
ГОСПОДАРСТВІ**



**ТОВАРИСТВО
ЕНЕРГІЇ В СІЛЬСЬКОМУ
УКРАЇНИ**

„ЕЛЕКТРИКА“

ПРАВЛІННЯ: Харків, майдан Р. Люксембург, № 7

Телеф.: Правл.—39-57. Загальн.—20-48. Відділ постачання—73-05. Склад та майст.—73-06.

ПОТОЧНІ РАХУНКИ: в Харкові: Держбанк № 538; Укрсельбанк № 30; Сельбанк № 77; Українбанк № 1501; Цекомбанк № 11.

Основний капітал 5.000.000 карбованців.

ВАРТІСТЬ ОДНОЇ АКЦІЇ КОШТУЄ СТО КАРБОВАНЦІВ.

Кожні п'ять іменних акцій та кожні десять акцій на подавця падають їх власникові право одного голосу.

Завдання Т-ва „ЕЛЕКТРИКА“ є широке використання електричної енергії в народнім господарстві, а головне, в сільсько-господарчій та кустарній галузях його, для чого воно буде електростанцією.

Для здобутку електроенергії Т-во використовує силу води та найвигідніше місцеве паливо.

Роботу свою Т-во „ЕЛЕКТРИКА“ розпочало з 13-го жовтня 1924 р.

Й провадить її шляхом організації місцевих сил, засновання спеціальних електротовариств та електрокооперативів, а також використовує для цього існуючі селянські кооперативні об'єднання та колективи.

Цим організаціям Т-во „ЕЛЕКТРИКА“ виказує технічну допомогу шляхом надсилки інженерів та техніків на місця, складання кошторисів та планів на будівлі та інструкування місць.

„ЕЛЕКТРИКА“ бере на себе переведення будівель повністю; в тому ж випадкові, коли місцева організація, що провадить електрифікацію, має можливість перевести будівлю власними силами, „ЕЛЕКТРИКА“ приймає на себе виконання рисунків та планів, складання кошторисів, переводить технічний догляд за будівлею, взагалі бере на себе технічний бік роботи.

В „ЕЛЕКТРИЦІ“ можна здобути електродвигуни, локомотиви, мотори й інші різні машини та приладдя, що потрібні для електрифікації.

Зі всіма запитаннями, що будуть Вас цікавити в цій справі, просимо звертатись, і ми будемо давати по можливості вичерпуючі відповіді та пояснення.

ЗВЕРТАТИСЬ НАЛЕЖИТЬ: До Правління „ЕЛЕКТРИКИ“ Харків, пл. Р. Люксембург № 7.
До Інжбура „ЕЛЕКТРИКИ“ Київ, вул. Воровського № 8а.

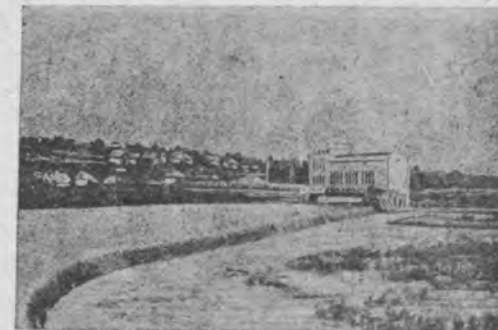

ОДЕСЬКА ПРОМКРЕДИТСПІЛКА

ПРОМИСЛОВО - КООПЕРАТИВНА АРТІЛЬ СЛЮСАРНО - ШТАМПУВАЛЬНОГО
ВИРОБНИЦТВА ДВІРНИХ, ВІКОННИХ ТА ЛИМАРСЬКИХ ПРИЛАДІВ

„КРАСНЫЙ СКОБЯНИК“

ОДЕСА, ВУЛ. МЕЧНИКОВА № 96, ТЕЛЕФОН № 32-22.

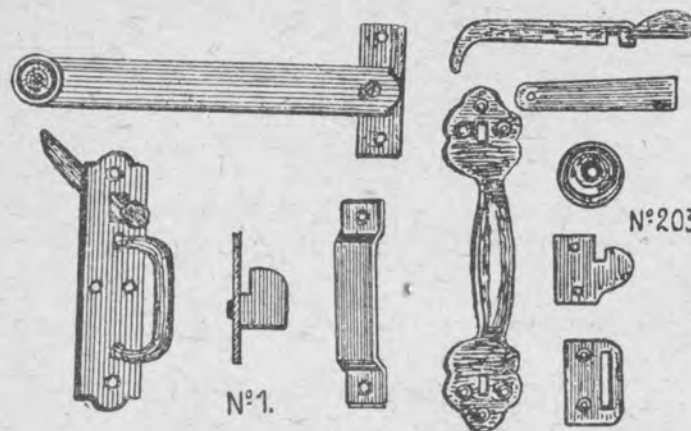

АРТІЛЬ
ВИРОБЛЯЄ:

ДВІРНІ
ПРИЛАДИ:

щеколди для дверей № 1 та 203;
петлі американські стрілою; засувки, нарізники тощо.

ВІКОННІ ПРИЛАДИ: скобли віконні різні; засувки віконні різні; гачки дротяні; кільця зі шрубами; завертки до квартирок; занаменти до вікон та віконниць тощо.

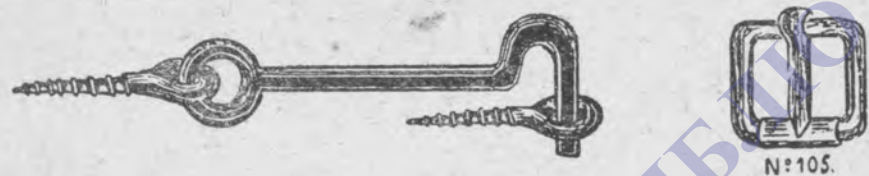

ЛИМАРСЬКІ ПРИЛАДИ: вудила поліровані; пряжки різні; кільця різні; пружини для віжок; ланцюжки для дишлів тощо.

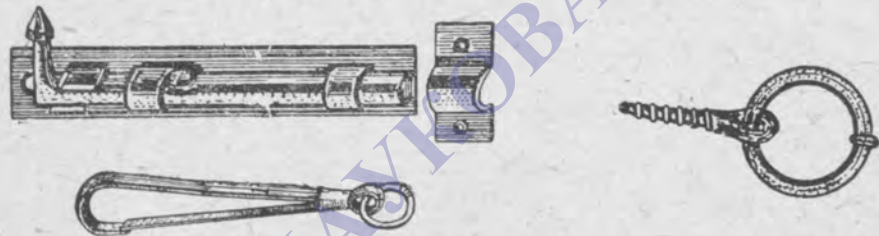
КООПЕРАТИВНЕ
ВИДАВНИЦТВО РУХ

ХАРКІВ, вул. 1-го Травня, 10/11. Телефон 29-84.

□□□□□□□□

Видає твори українських письменників

Друкується повне видання творів Івана Франка, В. Винниченка, М. Чернявського, Б. Грінченка, О. Кобилянської, Г. Хоткевича, М. Вороного, Дм. Марковича, Ганни Барвінок, Дніпрової Чайки, Тараса Шевченка, і інших.

Видає „Театральну Бібліотеку“,

що її вийшло вже 100 номерів.

Усі п'єси Вищий Науково - Репертуарний Комітет Відділу Мистецтв НКО УСРР до вистави дозволив.

Видає „Бібліотеку українознавства“

Книги найпотрібніші для першого і другого ступеню українізації.

Видає твори красного письменства

Вибрані твори старих українських письменників, твори сучасних письменників, і перекладну літературу.

Видає бібліотеку історичних повістей і романів

Видає популярну бібліотеку

красного письменства невеличкими книжечками.

Видає монографії про українське малярство

у 20 випусках по 2-3 аркуші друку великого формату з фототіпями художників і монографіями про них.

Видає бібліотеку мемуарів

українських літературних і містечьких діячів.

КНИГАРНЯ РУХ'у має визнання ВСІХ УКРАЇНСЬКИХ ВИДАВНИЦТВ, складає БІБЛІОТЕКИ, всилає книжки на замовлення, дає по змозі найбільшу знижку. Всилає книжки на всі позаміські замовлення накладною платнею.

ДЕРЖАВНЕ ВИДАВНИЦТВО УКРАЇНИ

ВИДАЄ:

ПОЛІТИЧНУ, СОЦІАЛЬНО-ЕКОНОМІЧНУ, ІСТОРИЧНО-РЕВОЛЮЦІЙНУ ЛІТЕРАТУРУ, ТВОРИ ЛЕНІНА, ЛЕНІНІЗМ, ТВОРИ КЛАСИКІВ МАРКСИЗМУ.

КНИГИ

З УСІХ ГАЛУЗЕЙ ЗНАННЯ Й МИСТЕЦТВА:

КРАСНЕ ПИСЬМЕНСТВО, ВІЙСЬКОВУ ЛІТЕРАТУРУ, НАУКОВО-ТЕХНІЧНУ ЛІТЕРАТУРУ, ПІДРУЧНИКИ — ДЛЯ ШКІЛ УСІХ ТИПІВ, ЮНАЦЬКУ ЛІТЕРАТУРУ, ДИТЯЧУ, МАСОВУ, МУЗИЧНІ ТВОРИ, НОТИ, ГЕОГРАФІЧНІ МАПИ, ПЕРІОДИЧНІ ВИДАННЯ.

ФІЛІЇ ТА КНИГАРНІ ПО ВСІХ ОКРУГОВИХ
ТА ЗНАЧНИШИХ МІСТАХ УКРАЇНИ

В РСФРР: Краснодар — філія, Москва — представництво.

БІБЛІОТЕЧНИЙ КОЛЕКТОР УПО—НКО та **ДВУ** допомагає комплектувати бібліотеки, безплатно дає поради з усіх питань книжкової справи — Харків, 2-й Радянський пров. № 2.

ПОШТОВІ ВІДДІЛИ ДЕРЖВИДАВУ УКРАЇНИ

надсилають післяплатою кожну книжку як власного, так і видання всіх видавництв СРСР.

Пересилка й пакування на всі замовлення коштом Держвидаву. коли замовлення більше ніж на 1 крб., і наперед оплачується готівкою

ЗАМОВЛЕННЯ НАДСИЛАТИ НА ТАКІ АДРЕСИ:

Харків, вул. 1-го Травня, № 17. Поштовий відділ ДВУ.

Київ, вул. К. Маркса, № 1. Поштовий відділ ДВУ.

Одеса, вул. Лассаля, № 33, (Пасаж). Поштовий відділ ДВУ.

Дніпропетровське, пр. К. Маркса, 49. Поштовий відділ ДВУ.

Комерційне Управління ДВУ. Харків, вул. К. Лібкнехта, 31.

ХЕМІКО-ТЕРАПЕВТИЧНИЙ І АНАЛІТИЧНИЙ ВІДДІЛ „Х.Т.А.О.“

ПРИ I-МУ УКРАЇНСЬКОМУ ДЕРЖАВН. САНІТАРНО-БАКТЕРІОЛОГІЧНОМУ ІНСТИТУТІ ІМ. І. І. МЕЧНІКОВА
м. ХАРКІВ, вул. Пушкінська, 14, телеф. 5-90.



1) Виробляє: фітин, фіто-ферин, фото-борошно, фіто-лецитин, неорганічну сироватку за Трунечком (для артеріосклеротиків), антитиреодин (при Базедовій хоробі), клеоль (хірургічний нашкірний клей для перев'язок), стерильне молоко для впорскування, фільтрати за Безредком (що збільшують опір клітин при інфекціях), автовакцини (при хронічних захворюваннях), вакцини.

2) Робить: усі клінічні аналізи з діагностичною метою. Титровані розчини, реактиви, розчини фарб, антифермін, реактивний папір (лакмусовий). Стерильні пробірки брати матеріал.

3) Виробляє: штандартні колекції з патологічної гістології, гематоцитології і інш. лабораторних відділів.



НАРКОМТОРГ УСРР

УКРАЇНСЬКИЙ ДЕРЖАВНИЙ РИБНИЙ ТРЕСТ

„УКРДЕРЖРИБТРЕСТ“

ХАРКІВ, майдан К. Маркса Червоні ряди 2 лінія, тел. 36-66.

УПОВНОВАЖЕНІ ТРЕСТУ ПРИ ОКРТОРГАХ: в м. Одесі, Миколаїві, Маріуполі, Києві, Херсоні, Мелітополі.

РИББАЗИ ТРЕСТУ: в м. Харкові та Києві.

ТРЕСТ ПРОВАДЕ: а) Організацію власних рибпромислів та рибоводно-ставкового господарств України; б) Керівництво та догляд роботою Українських риболовчих та рибоводних організацій; в) Регулювання українського рибного ринку, як власного вилову так і по завозу; г) Переведення постачання промисла та реалізацію риби; д) Фінансування рибного господарства й інш. Поточний рахунок у Держбанку № 60.

АКЦИОНЕРНОЕ ОБЩЕСТВО

„ЧАЙ-ГРУЗИЯ“

ПРАВЛЕНИЕ: г. Тифлис, Пр. Руставели д. № 25, телеф. 10-46.

Телеграфный адрес: ТИФЛИС—ЧАЙ-ГРУЗИЯ.



Основной капитал Р. 5.000.000.

ЧАЙ ЧЕРНЫЙ ВЫСШИЙ СОРТ НАТУРАЛЬНЫЙ.



ПОДЕЛКА ЭТИКЕТА И ПРОДАЖА ВЫШЕ ЭТИКЕТНОЙ ЦЕНЫ ПРЕСЛЕДУЕТСЯ ПО ЗАКОНУ.

ЧАЙ-ГРУЗИЯ ставит своей задачей разрешение вопросов развития чайной культуры и промышленности во всесоюзном масштабе.

В настоящее время площадь под чайными плантациями составляет 7.850 га, при выработке готового чая в 290.000 клг.

Имеет в своем ведении: 6 чайных фабрик, 2 совхоза и 3 опытных учреждения.

К концу ПЯТИЛЕТИЯ предполагается: площадь под чайными плантациями довести до 40.000 га, число фабрик до 22, при выработке готового чая до 3.259.000 клг. и число совхозов до 7, с организацией при 2-х из них машинно-тракторных пунктов.

Капитальные вложения по строительству новых чайных фабрик и совхозов, реконструкции существующих предприятий и на другие мероприятия составляют Р. 52.923.000.

**ФИНАНСОВЫЙ ПЛАН О-ВА ПРЕДУСМАТРИВАЕТСЯ
5-ТИ ЛЕТИЕМ ВСЕХ ВЛОЖЕНИЙ НА Р. 131.055.000.**

Чай Акц. О-ва обращаются под этикетом, указанным на сем

УСРР

ВСЕУКРАЇНСЬКЕ
ДЕРЖАВНЕ АКЦІЙНЕ ТОВАРИСТВО ТОРГІВЛІ

„ВАКОТ“

ПРАВЛІННЯ: м. Харків, будинок Держпромисловости.

Телефони №№ 25-06, 28-13, 25-03, 72-24, 25-07, 73-02.

***** ◆ *****

ФІЛІІ:

у м.м. Артемівськ, Вінниця, Дніпропетровське, Запоріжжя, Зинов'євське, Київ, Кременчук, Луганськ, Одеса, Сталіно та Харків.

АГЕНТСТВА, БАЗИ ТА ІНОМІСЬК. КРАМН.

у м.м. Вечерній Кут, Житомир, Кривий Ріг, Марганець, Миколаїв, Полтава, Проскурів, та Гумань.

**ЗАКУПОЧНА КОНТОРА В МОСКВІ
ТА УПОВНОВАЖЕНІ в м.м. Ленінград, Ростов н/Д, та Баку**

ДОПОМІЧНІ ПІДПРИЄМСТВА:

1. Кондитерська ф-ка „ЧЕРВОНИЙ КОНДИТЕР“—вул. 1-го Травня № 12, тел. 54-27.
2. Паячійна ф-ка—Харків, вул. Свердлова № 52, тел. 41-32.
3. Ф-ка музичн. струментів „ІМ. Х ЖОВТНЯ“—Київ, Жиланська вул. № 23, тел. 10-86.
4. Халвична ф-ка „ЧЕРВОНИЙ КОНДИТЕР“—Одеса, Середне-Фонтанськ. № 9, т. 23-74.
5. Хемічне виробництво „АНТИ-ЛИТОН“—Одеса, вул. Леніна № 19, тел. 19-46.

ПРЕДСТАВНИЦТВО ДЕРЖАВНИХ ТРЕСТІВ ТА СИНДИКАТІВ.

ПОСТАЧАЄ: виробничо-технічними товарами місцеві, республіканські та союзні державні комунальні підприємства, будівельні організації, а також транспорт, радгоспи, інвалідну кооперацію, підприємства Комборотьбеу та інш.

МЕТАЛИ, МЕТИЗИ, БУДІВЕЛЬНІ МАТЕРІАЛИ, ЛІС, РОБВЗУТТЯ, ФАРБИ, АНІЛІНИ. ВИРОБИ СВОЇХ ПІДПРИЄМСТВ.

Крім того торговельні організації крамом широкого споживання
БАКАЛІЙНО-КОЛОНІЯЛЬНІ, МАНУФАКТУРА, ГАЛЯНТЕРІЯ та інш.

***** ◆ *****

Поточний рахунок у Всеукр. Конторі Держбанку № 128.

Телеграфна адреса: „ВАКОТ“.

СРСР

ВРНГ

УСРР

ПІВДЕННО-РУДНИЙ ТРЕСТ

м. ХАРКІВ, Будинок Держпромисловости.

Телеграфна адреса: ХАРКІВ — ПІВДРУДА.

ТЕЛЕФОНИ:

Керівник	20-70
Заступн. керівн. та Зав. Секретар.	5-21
Через Комутатор Б.Д.П.	
Загальна канцелярія	309
Комерц. відділ	318
Плян-Економ. відділ	317
Відділ Екон. Праці	306
Виробн.-техн. відділ.	239
Б. Н. С.	319
Бухгальтер	318

КОНТОРИ:

МОСКВА. Покровка. Колпачний пров. № 5. Телефон 4-82-37.

ДНІПРОПЕТРОВСЬКЕ. Садова вул. № 6. Телефон № 7.

ПРЕДСТАВНИЦТВО: МИКОЛАЇВ. Гарматна № 3. Тел. № 9-92.

ОБ'ЄДНУЄ:

- 1) Червоногвард. копальня — ст. Роковата, Єкатер. залізн.;
- 2) Копальня ім. Леніна — ст. Калачевська, Кривор. окр.;
- 3) Шварцівська копальня — п/в. Жовта Річка, Кривор. окр.;
- 4) Копальня ім. Кагановича — ст. Вечерній Кут, Кривор. окр.;
- 5) Рудн. управл. „Дубова Балка“ — ст. Вечерній Кут;
- 6) „Жовтневої“ — ст. Вечерній Кут;
- 7) „ім. К. Лібнехта“ — ст. Шмаково, Кривор. окр.;
- 8) „ім. Артема“ — ст. Карнаватка, Кривор. окр.;
- 9) Чубарівське р-ння — ст. Інгулець, Кривор. окр.;
- 10) Дзержинське р-ння — ст. Мудрена, Кривий Ріг;
- 11) Нікополь - Марганцеве р-ння „У Н М Р“ — ст. Марганец, п/в. Заліман., Крив. окр.;
- 12) „Електроколько“ — Вечерній Кут, Кривор. окр.;
- 13) Заготконтора — п/в. рудн. ім. Леніна, Кривор. окр.;
- 14) „МОНСУ“ — п/в. Вечерній Кут НЕС, Кривор. окр.;
- 15) „НЕС“ — ст. Вечерній Кут, Кривор. окр.;
- 16) Управл. розвідк. алмазного сверління „УРАЗ“ — ст. Вечерній Кут, Кривор. окр.;
- 17) Управління подсобними підприємствами — Кривий Ріг.

ПРОДАЄ: Криворізьку залізну та Нікопольську марганову руду різних сортів;

ЕКСПОРТУЄ: Криворізьку залізну руду що вміщує металевого заліза 62-66%;

Нікопольську марганову руду, що вміщує металевого маргану 42-44% і 48-50%; Нікопольський Бравнштайн.

КУПУЄ: Лісоматеріали та мідліс; Паливо мінеральне та рідке; Вибухові матеріали; метали та металеві вироби; Електроматеріали; Технічні матеріали; Струмент; Масильні й освітлювальні продукти; Спец. і вироб. одяг тощо.

БІЖУЧІ РАХУНКИ: В Держбанку № 241 і в Цекомбанку № 49.

Спеціальні рахунки в Держбанку №№ 15, 261.

ВРНГ

СРСР

ДЕРЖАВНИЙ ТРЕСТ ВУГЛЕХЕМІЧНОЇ ПРОМИСЛОВОСТИ

„КОКСОБЕНЗОЛ“

ПРАВЛІННЯ: Харків, буд. Держпромисловости, корпус В,
4-ий під'їзд, 2-й та 3-й поверх.

ТЕЛЕФОНИ:

	Міськ Комут.	б ДП.
Голови Правління	37-85	5-85
Заст. голови правління	44-81	2-89
Члени правління	37-84	5-87
	44-80	5-86
Секретаря правління		4-80
Завадморгвід.	69-08	5-91
Головного бухгалтера		1-87
Зав. від. постачання та збуту	37-83	5-80
Техвідд.		4-91
Загальний—для телефоногр.	56-46	1-89

ВИРОБНИЦТВО ТРЕСТУ

Хемічна переробка вугілля, коксування, видобування побічних продуктів від коксування і дальша переробка цих продуктів, а також виробництво інших відмін хемічних продуктів і викорустовування газу на промислові й інші потреби.

ОБ'ЄДНУЄ

підприємства углехемічної промисловости Донбасу.

ПОТОЧНІ РАХУНКИ: Спеціальний у Всеукраїнській к-рі Держбанку № 278
Цекомбанку № 40

Телеграфна адреса: ХАРКІВ—КОКСОБЕНЗОЛ.

С. С. С. Р.

ВСЕСОЮЗНОЕ СМЕШАННОЕ АКЦИОНЕРНОЕ О-ВО ПО СНАБЖЕНИЮ СЕЛЬСКОГО ХОЗЯЙСТВА СРЕДСТВАМИ ПРОИЗВОДСТВА

„СЕЛЬХОЗСНАБЖЕНИЕ“

ПРАВЛЕНИЕ: Москва, ст. площадь № 6/7, тел. 5-42-04.

ВСЕУКРАИНСКОЕ ОТДЕЛЕНИЕ: Харьков, ул. Свердлова № 48, телеф. 2-19.

СКЛАД ИМПОРТНЫХ ТОВАРОВ В Г. ОДЕССЕ.

Производит снабжение украинских кооперативных производственных систем, колхозов, совхозов и проч. организаций всеми видами сельско-хозяйственных машин, орудий, семенами, минеральными удобрениями, средствами борьбы с вредителями, садово-огородным инвентарем и проч.;

Ведет заготовку продукции Украинской промышленности сельско-хозяйственного машиностроения, семян кормовых трав и огородных для снабжения и распределения среди проч. республик Союза.

ТЕКУЩИЙ СЧЕТ: в Госбанке № 66
в Укрсельбанке № 90.

Телеграфный адрес: Харьков—Сельхозснаб.

ВСНХ

СССР

ГОСУДАРСТВЕННОЕ СТРОИТЕЛЬНОЕ АКЦИОНЕРНОЕ ОБЩЕСТВО
ТРАНСПОРТНЫХ УСТРОЙСТВ, СООРУЖЕНИЙ И ПОДЪЕЗДНЫХ ПУТЕЙ

„ТРАНСТРОЙ“

ПРАВЛЕНИЕ: Москва—19, Гоголевский бульвар, д. 31-а. Телеф. №№ 5-05-54 и 1-57-67.

ДОВОДИТ ДО СВЕДЕНИЯ ВСЕХ ЗАИНТЕРЕСОВАННЫХ
ОРГАНИЗАЦИЙ, ЧТО ИМ **ПРОИЗВОДЯТСЯ**:

ИЗЫСКАНИЯ, ПРОЕКТИРОВКА И ПОСТРОЙКА подъездных путей:

Железнодорожных широкой и узкой колеи,
Грунтовых и шоссейных и проч.,
Подвесных канатных,
Подвесных однопорельсовых

**СОСТАВЛЕНИЕ ПРОЗКТОВ И
ВЫПОЛНЕНИЕ РАЗНЫХ ТРАНСПОРТНЫХ
УСТРОЙСТВ И СООРУЖЕНИЙ.**

ИЗГОТОВЛЯЕТ на собственном Ленинградском заводе:

Вагонетки всех систем; Стрелочные переводы широкой и узкой колеи;
Поворотные круги, Полускаты и проч.

ЮЖНАЯ КОНТОРА АКЦ. О-ВА „ТРАНСТРОЙ“ выполняет вышеуказанные
работы в пределах: **УКРАИНЫ, СЕВ. КАВКАЗА и КРЫМА.**

гор. ХАРЬКОВ, Суздальские Ряды № 1/5. :: Телефон 40-79.

Адрес для телеграмм: Харьков—„ТРАНСТРОЙ“.

Текущий счет во Всеукраинской Конторе Госбанка № 1894.

ВСЕСОЮЗНЕ ДЕРЖАВНЕ АКЦІЙНЕ ТОВАРИСТВО

„СОЮЗХЛІБ“

ВСЕУКРАЇНСЬКА КОНТОРА: Харків, пров. Драгоманова (Горяїновський) № 8

ТЕЛЕФОНИ:

Уповноважений Правління на Україні 17-22
Заст. Уповноваженого „ „ 24-55 та 33-77
Адм.-Госп. Відділ 2-37
для телефонів 32-07
Ком.-Опер. Відділ 0-83
Виробничий Відділ 15-00
Бухгальтерія 48-71

РАЙОНОВІ КОНТОРИ СОЮЗХЛІБУ:

- | | |
|-----------------------------------------------------------|---------------------------------------------------------|
| 1. ХАРКІВ, Чеботарська вул. № 80,
телеф. 35-58 и 5-09. | 7. МЕЛІТОПІЛЬ, вул. Профін-
терну № 14. |
| 2. КИЇВ, вул. Леніна № 26. | 8. МАРІУПІЛЬ, проспект Респуб-
ліки № 67. |
| 3. ОДЕСА, вул. Ласточкина № 15. | 9. СТАЛІНО, вул. Артема б. № 5,
кол. буд. Міськради. |
| 4. ДНІПРОПЕТРОВСЬКЕ—просп.
Карла Маркса № 113. | 10. В АРТЕМІВСЬКОМУ. |
| 5. ПОЛТАВА, вул. Леніна № 5. | 11. В ВІННИЦІ. |
| 6. МИКОЛАЇВ, вул. Свердлова № 29 | |

ПО ВСІХ ОКРУГАХ УСРР „СОЮЗХЛІБ“
— МАЄ ОКРУГОВИХ ДОВІРЕНИХ. —

Т-во провадить операції заготівлі, переробки й продажу хлібних та інш. сільсько-господарчих продуктів на власних елеваторах та млинах на всій території України, СРСР, а також за кордоном.

Т-во складає умови з Трестами й держустановами, кооперативними та громадськими організаціями, а також з торговельно-промисловими підприємствами на постачання й переробку на млинах потрібних їм сільсько-господарських продуктів.

Спеціальний поточний рахунок на фінансування хлібних операцій
в Держбанку № 24.

Поточний рахунок в Українбанку № 959.

Телеграфна адреса: Харків—„СОЮЗХЛІБ“.

ПРАВЛІННЯ „СОЮЗХЛІБУ“—Москва, Велика-Дмитровка № 32.

ВРНГ

СРСР

КОНТОРА ДОНВУГІЛЛЯ ДЛЯ ОРГАНІЗАЦІЇ ТА ПРОВЕДЕННЯ РОБІТ
У ПРОХОДЖЕННІ, БУДУВАННІ ТА УСТАТКУВАННІ НОВИХ
КОПАЛЕНЬ НА ДОНБАСІ

„ШАХТСТРОЙ“ „ШАХТОБУД“

Адреса: Харків, майд. Тевелева, 28, Донвугілля, Шахтобуд

Телефон: комутатор, ДУ 34.
міський — 33-27.



ДО ФУНКЦІЙ ШАХТОБУДУ ВХОДИТЬ:

БУДУВАННЯ нових шахт, камер, копальневих підвірів та інш. капітальних гірничих вибірок, цементування шахт та рихтункування їх;

БУДУВАННЯ за готовими проектами всіх копальневих технічних споруджень, надшахтових будівель, підойм, майстерень, сортувалень, мисень, комбінатів, підстанцій, тощо;

УСІ ЕЛЕКТРОМЕХАНІЧНІ РОБОТИ в устаткуванні нових копалень, а саме: встановлення капарів, підойм, силових та компресорних станцій, каналізація струму, встановлення пристроїв та механізмів для машинного видобування, приставлення, вивозу, навантажування вугілля, тощо;

УЛАШТУВАННЯ під'їзних залізничних та повітряних колій та інших транспортних споруджень;

БУДУВАННЯ нових селищ, водопроводів та всі роботи у впорядкуванні шахтових колоній.

Продовж. на др. стор.

У своїй роботі „ШАХТОБУД“ широко використовує передавання за договорами окремих частин будівництва контрагентам, як от Будбюро Донвугілля, Управління допоміжних підприємств Донвугілля, Трансбуд, Дят та закардонні гірничо-технічні фірми, напр. Тіссен у Німеччині.

Шахтобуд буде такі шахти нового Донбасу:

1. Шахтобуд № 1—2 Гірсько-Іванівська для видобування 600 тис. тон вугілля.
2. Шахта № 2 БІС 4, Першетравенського рудоуправління для видобування 425 тис. тон вугілля.
3. Шахта Карл, Хрустальського рудоуправління для видобування 600 тис. тон антрациту.

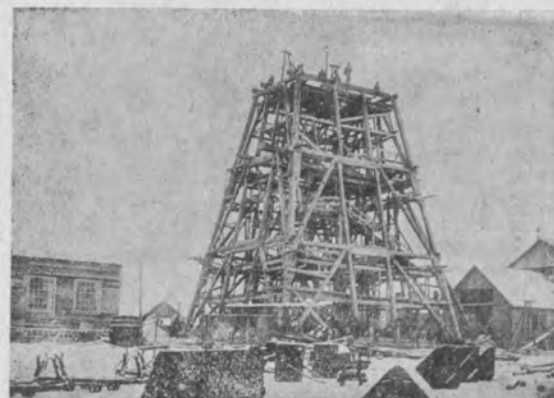

4. Шахта ім. Лутугіна, Чистяковського рудоуправління для видобування 400 тис. тонн антрациту.
5. Шахта ім. Кісельова, Чистяковського рудоуправління на видобування 340 тис. тонн антрациту.
6. Шахта № 17/17 БІС. Рутченкове на видобування 790 тис. тонн вугілля.
7. Шахта № 6 Буденівського рудоуправління для видобування 410 тис. тонн вугілля.
8. Шахта № 16/17 Буденівського рудоуправління для видобування 200 тис. тонн вугілля.
9. Шахта „Американка“ для видобування 670 тис. тонн антрациту.
10. Шахта „Вузлова“ для видобування 650 тис. тонн вугілля.

Усього на 10 шахтах першої серії, устаткування та будівництва яких мають закінчити на протязі найближчих 3 років, утворять виробничу потужність нового Донбасу на 5100 тис. тонн або 310 мільонів пудів мінерального палива.

Продовж. на звороті

У П'ЯТИРІЧНОМУ ПЛЯНІ, крім зазначених 10 великих шахт першої серії:

ШАХТОБУД МАЄ ЗБУДУВАТИ ще декілька шахт другої серії:

„Голубовська“ для видобування 700 тис. тонн;
Копальню «Паризька Комуна» для видобування 1000 тис. тонн;
«Василівка № 16» біс для видобування 400 тис. тонн та шахту кол.
Яковенка № 17 біс для видобування 500 тис. тонн.
Білянсько-Шидловська для видобування 350 тис. тонн Т. И.;

ТЕПЕР ПРОВОДЯТЬ ГЕОЛОГО-РОЗВІДКОВІ РОБОТИ

і найближчими роками почнуть будувати низку великих шахт на нових дільницях, ще незрушених роботою.

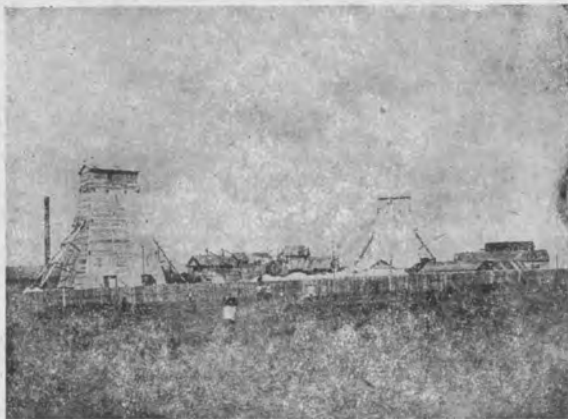

Роля „Шахтобуду“ в індустріалізації Союзу:

Організація швидкого темпом будівництва нових шахт, за стосовуючи найновіші досягнення місцевої та закордонної техніки, як у будівництві, так і в раціоналізації процесів цього будівництва.

У наслідок діяльності Шахтобуду мають досягти здешевлення будівництва та виконати завдання п'ятирічки щодо утворення нового Донбасу, який забезпечить паливом транспорт та всі ділянки промисловости, що бавуються на твердому мінеральному паливі.

Щоб виконувати свої завдання,
ШАХТОБУД МАЄ ЦЕНТРАЛЬНУ
КОНТОРУ в Харкові та БУДІВЕЛЬНІ
УПРАВЛІННЯ на місцях будівництва
шахт у Донбасі.

С. Р. С. Р.

АКЦІЙНЕ ПРОМИСЛОВО-ЕКСПОРТОВЕ ТОВАРИСТВО
„ПРОМЕКСПОРТ“

ПРАВЛІННЯ: Москва, Тверська вул. ріг вул. Манежної № 1/21. ♦ Телефон. 45-95.
ВСЕУКРАЇНСЬКА КОНТОРА: Харків, площ. Р. Люксембург, (б. Готель „Асторія“) тел. 12-57.
ФІЛІЯ: Одеса, вул. Подбельського № 40/4, телеф. 33-80.

ЕКСПОРТ різних фабрикатів та продуктів всієї промисловости як всесоюзного, республіканського, так і міського значіння, а також всієї промислової кооперації.

Поточний рахунок в Держбанку (Всеукраїн. К-ри) № 1875.

Телеграфна адреса: „ЭКСПОРТПРОМ“.

ВРНГ

СРСР

ВСЕСОЮЗНИЙ СИНДИКАТ СИЛІКАТНОЇ ПРОМИСЛОВИСТИ

„ПРОДАСИЛІКАТ“

Харківська філія (Лівобережжя і Крим) — м. Харків, площ. Тевелева № 10. Телеф. 7-27.

ПРОДАЄ з своїх склепів та безпосередньо з фабрик і заводів кооперативним та державним установам, а також приватним особам: порцеляну, фаянс, кристаль, лямпове скло та вироби.
ШКЛО ВІКОННЕ: бемське та півбале. Аптечне скло, санітарний фаянс, Пляшки різні та технічне скло.

Ізоляційну - монтировочно - установчу порцеляну. Хемічний посуд.

Поточний рахунок во Всеуір. н-рі Держбанку № 150.

Адрес для телеграм: Харків—ПРОДАСИЛІКАТ

ВРНГ

УСРР

УПРАВЛІННЯ УКРАЇНСЬКОГО СІЛЬТРЕСТУ

УКРСІЛЬТРЕСТ

ХАРКІВ, Буд. Держпромисловости, телефон комутатор Б. Д. П. 4-95.

об'єднує Артемівського району КАМ'ЯНА СІЛЬ
КОПАЛЬНІ: Слав'янського „ ВИВАРОЧНА СІЛЬ
Генічеського „ САДОЧНА СІЛЬ

ПРОДАЖ солі провадиться (в основному) через СОЛІСИНДИКАТ.

ЗДОБИЧА СОЛІ „УСТ“ у 1928-29 році — 962.500 тон.
По п'ятирічному пляну у 1932-33 році — 1.275.500 тон.

Російсько - Австрійське Торговельно - Промислове Акційне Товариство

„РУСАВСТОРОГ“

ВСЕУКРАЇНСЬКА К-РА: Харків, вул. К. Либкнехта № 40, тел.: 14-61 і 38-66.

ПРАВЛІННЯ: Москва, Кузнєцький міст, 22;

ФІЛІЇ ЗА КОРДОНОМ: ВІДЕНЬ (Вена) і БЕРЛІН;

ПРЕДСТАВНИЦТВА Й КОНТОРИ: Ленінград, Тифліс, Баку, Свердловськ та Вороніж.

ІМПОРТ: криця (сталь), струментарій, електроустаткування, автомобілі, метало-обробчі верстати (станки) та інші.

ЕКСПОРТ: продуктів сільського господарства.

Телеграфна адреса: Харків—РУСАВСТОРОГ.

СССР

ВСЕСОЮЗНЫЙ ХИМИЧЕСКИЙ ТРЕСТ

ВСНХ

„ХИМСИНДИКАТ“

ПРАВЛЕНИЕ: Москва, Петровка 10/12.

ПРЕДСТАВИТЕЛЬСТВА: Харькове, Києве, Ростове н/Д, Ленінграді, Ново-Сибірське, Тифлісе, Ташкенті та Свердловське.

ВСЕУКРАЇНСКАЯ КОНТОРА: Харків, Дом Госпромшленности, телеф.: комут. ДГП 570 и 582, город. 34-39

ГЕНЕРАЛЬНОЕ ПРЕДСТАВИТЕЛЬСТВО по продаже продукции нижеследующих Трестов: Укрхимтреста, Коксобензола, Северохима, Мосхимосновы, Анилтреста, Кузбасугля, Ленкрастреста, Лакоткраски, Лесохима, Югостали, Ленхимтреста, Укрвзрывтреста, Хардержжимкомбината, Севкавхимтреста, Севкавжирмасло, Всецветмета, Бумсиндиката, Уралмета и др.

СРЕДСТВА ПО БОРЬБЕ С ВРЕДИТЕЛЯМИ САДОВЫХ И СЕЛЬ.-ХОЗ. КУЛЬТУР.

Парадихлорбензол, хлорбарий, полихлориды, сероуглеродную фракцию.

УДОБРИТЕЛЬНЫЕ ТУКИ — Сульфат-аммоний, суперфосфат, фосфоритную муку и т.д.

Сернистые краски, сернистый натр, фенол синтетический и „ЭКСТРА“.

КИСЛОТЫ: соляную, серную, салициловую, борную, муравьиную, азотную, препарат „Антра“ и пр.

ДЕЗИНФЕКЦИОННЫЕ СРЕДСТВА: карболку черную 50%.

Буру кристаллическую, известь хлорную разной крепости, НИГРОЗИН водный и жировой, СОДУ специальную для ультрамаринового производства, хлорцинк твердый и жидкий, взрывчатые вещества для промышленных целей, КРАСКИ И ЛАКИ, ультрамарин ВЕГЕ, все содопродукты. СЕРУ всех видов, скипидар, эфир и остальную продукцию всех химических Трестов СССР.

ТЕКУЩИЕ СЧЕТА: Всеукр. Отдел. Госбанка № 1643, Центр. Агентстве Госбанка № 13, Украинбанке № 35019.

Державний Машинобудівельний і Чавунно-ливарний Завод Донвугілля

„СВІТЛО ШАХТАРЯ“

ХАРКІВ, вул. Світло Шахтаря № 4/6

ТЕЛЕФОНИ: Керівника 22-02, Ком.-фін. від. 70-25, Контори 19-14
ПОТОЧНИЙ РАХУНОК: Держбанку № 359.

ВРНГ



СРСР

ОСНОВНЕ ВИРОБНИЦТВО:

ЛЯМПИ ДЛЯ КОПАЛЕНЬ

усіх категорій газового режиму сист. „ВОЛЬФА“, „ШЕНО“, Маркшейдерські, трьох-гтові і запасні частини до них;

АПАРАТИ УСТАТКУВАННЯ

„Лямпових“ (продувні, для чистки щілки, для заповнення бензином і заштрубовування);

ПЕРФОРАТОРИ „Ратчет“ і „Еліот“;

УСТАТКУВАННЯ для копалень:

Катеринки скреперні, підймальні ручні та пристрійні скрепера, конвеєри, вантажні машини й інш.;

БУДІВЕЛЬНІ МЕХАНІЗМИ: Бетонмішалки, будівельні катеринки й інш.;

ЗАЛІЗНІ КОНСТРУКЦІЇ

усяких призначень;

ВСЕМОЖЛИВЕ ЧАВУННЕ

та мідне лиття.

ПРОВАДИТЬ РІЗНІ ЧАВУННІ ТА МЕХАНІЧНІ РОБОТИ.

Адреса для телеграм: ХАРКІВ-СВІТЛО ШАХТАРЯ.

ВИРОБНИЧО-КООПЕРАТИВНЕ ТОВАРИСТВО

„МЕТАЛОПРОМКОМБІНАТ“

ПРАВЛІННЯ: м. Харків, вул. Вільної Академії, 20, тел. 38-28.

ОБ'ЄДНУЄ в м. Харкові Фабрично-заводські підприємства металопромисловости.

- 1) Фабрика „Точна Механіка“ — Горіайнівський пров. № 30, тел. 11-69;
- 2) Фабрика Вагів — вул. К. Маркса № 8, тел. 71-50;
- 3) Бляшано-дротяна фабрика — Харківський пров. № 1, тел. 48-63;
- 4) Чавунно-ливарний та механічний завод — Ново-Фесенковський пров. № 6, тел. 77-11.
- 5) Годивникова фабрика з філіями: 1) Ювелірна, 2) Оптико-механічна, 3) Ремонт пишучих машинок та арифмометрів, тел. 27-86, 4) Штамповальна, 5) Виробництво та ремонт різних годинників — вул. Вільної Академії № 5;
- 6) Деревообробча фабрика — Старо-М'ясницька вул. № 10/11.

ПІДПРИЄМСТВА Т-ВА ВИРОБЛЮЮТЬ:

ПУРКИ метричні, клемініні;

ВАГИ аналітичні системи „Сорторіус“;

ТЕРМОСТАТИ, автоклави, ІВЕЛІР-АВТОМАТИ;

ПРИЛАДДА для робленого запліднення;

ДИНАМОМЕТРИ;

НАОЧНІ ПРИЛАДДА для агро-кабінетів,

шкіл, лікустанів тощо;

ГОДИННИКИ столові, стінні, кешенькові,

ручні, секундомери, та будила;

РУЧКИ автоматичні з золотим пером за

системою „Монблан“ „Ватерман“;

ВАГИ спеціальні, вагонні, вагонеточні, ав-

томобільні, вазові, елеваторні та по

спеціальним завданням;

ТАРУ бляшану всякого роду та бляшане

устаткування для заводів;

ПЕРЕГІЯЖКУ дрів усіх номерів;

СІТА металічні;

ДВЕРКИ для нічей та духовок;

ЧАВУНЕ, МІДНЕ ТА КОЛЬОРОВЕ ЛИТТЯ

з обробкою;

ЛОЖКИ різні;

ШТАМПОВОЧНІ вироби;

МОДЕЛІ та різні токарні роботи по дереву.

КУПУЄ СИРОВИНУ І НАПІВФАБРИКАТИ ДЛЯ СВОЇХ ВИРОБНИЦТВ.

УСРР

ВРНГ

УКРАЇНСЬКИЙ ДЕРЖАВНИЙ ТРЕСТ
МАСОВОГО ВИРОБНИЦТВА МЕТАЛОВИРОБІВ

„УКРТРЕМАС“

ШТАМПУВАЛЬНИЙ ДЕРЖЗАВОД

ІМЕНІ ТОВ. КАЛІНІНА

ОДЕСА, ГОЛОВКОВСЬКА № 57 :: ТЕЛЕФ. 13-05, 26-74

ВИРОБЛЯЄ:

жерстяна укупорка,
художнє друкування на жерсті, висячі замки „ДУЛЬФА“.

ХАРКІВСЬКИЙ СОЮЗ КООПЕРАТИВНИХ БУРЯКОВИХ ТОВАРИСТВ

„ХАРКІВСЬКИЙ БУРЯКСОЮЗ“

ХАРКІВ, Сергієвський майдан, Московські ряди № 2. Телеф. окр. № 25.

□□□□

СОЮЗ ПЕРЕВОДЕ роботу на терені двох округ—Харківської та Куп'янської; низова мережа Союзу складається з 85 бурякових товариств, що об'єднують 60860 плянтаторів.

ПОСТАЧАЄ плянтаторів угноєнням, машинами та різними знаряддями.**МАЄ** агрономічний персонал, який складається з 8 райагрономів, та 44 учаскових—з них 4 райагронома мають участки, а останні от участків звільненні.**ПРОВАДИТЬ** через своїх агрономів культурно-агрономічну роботу в напрямку поширення усупільненого сектора бурякосіяння, та застосування певних агротехнічних заходів, що їх скеровано на підвищення сільсько-господарського виробництва.**ОРГАНІЗУЄ** 30 машинових прокат-пунктів на 1929-30 рік вартістю 120000 крб.**ЗАКОНТРАКТУВАВ ТА ЗАСІЯВ** в 1928 році 34932 га. селянського буряку для 13 цукроварень; в 1929-30 році буряксоюз обслуговує 16 цукроварень.**НА П'ЯТИРІЧЧЯ ПРОЕКТУЄТЬСЯ ЗРІСТ ПЛОЩІ ЗАСІЯННЯ БУРЯКУ ТАКИЙ:**

Одиниця виміру	1929 р.	1930 р.	1931 р.	1932 р.	1930 р.
В тисячах га.	35,35	48,614	50,27	54,371	55,910
Зріст у % до поперед. років	1,2	37,5	3,4	8,16	2,85

ВАЛОВА ПРОДУКЦІЯ ЦУКРОВОГО БУРЯКА ЗА РІК СКЛАДАЄ:по Харківській окрузі — 2.643.830 подвійних центнерів на суму 5.552.043 крб.
по Куп'янській окрузі — 759.150 подвійних центнерів на суму 1.594.215 крб.**ПОТОЧНИЙ РАХУНОК** — в Харківському Сельбанку № 210.

Телеграфна адреса: ХАРКІВ—БУРЯКСОЮЗ.

ХАРКІВСЬКЕ ТОВАРИСТВО

ВЗАЄМНОГО КРЕДИТУ

м. ХАРКІВ, вул. Енгельса, Комунальні Ряди № 76/77. Телеф. 7-40 та 6-23.

□□□□□□

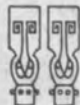
**ПРОВАДИТЬ ВСІ БАНКІВСЬКІ ОПЕРАЦІЇ**
КУПІВЛЯ, ПРОДАЖ ТА ЗАКЛАД цінних паперів
(ОБЛІГАЦІЙ ДЕРЖПОЗИК).

Телеграфна адреса: ВЗАІМБАНН.

ГОСУДАРСТВЕННОЕ АКЦ. О-ВО
ДЛЯ ПЕРЕРАБОТКИ И ТОРГОВЛИ ПЛОДООВОЩАМИ**„ПРОДУКТОПЕРЕРАБОТКА“**

ПРАВЛЕНИЕ: Москва, Ильинка № 3.

ЛЕВОБЕРЕЖНАЯ УКРАИНСКАЯ К-РА: Харьков, ул. К. Либкнехта № 17/19, кв. 7, тел. 20-17

ЗАГОТОВКА И ПЕРЕРАБОТКА ПЛОДООВОЩЕЙ

СОБСТВЕННЫЕ КРУПНЫЕ СОВХОЗЫ:

огородные, садовые, садово-огородные, пчеловодные, грибные и молочные.

Производственные предприятия по изготовлению консервов:

ОВОЩНЫХ, РЫБНЫХ И ПРОЧ.,

ВАРКИ, ВАРЕНЬЯ, ПОВИДЛО И ТОМАТ-ПЮРЕ.

ТЕКУЩИЕ СЧЕТА: в Госбанке № 2281
в Украинбанке № 35031
в Уирсельбанке № 241

Телеграфный адрес: Харьков—Продуктопереработка.

ВСЕУКРАЇНСЬКА СПІЛКА САДІВНИЦЬКИХ, ГОРОДНИЦЬКИХ,
ВИНОГРАДНИЦЬКИХ ТА ПАСІЧНИЦЬКИХ КООПЕРАТИВІВ**„ПЛОДОСПІЛКА“****ЗАГОТОВЛЯЄ ТА ЗБУВАЄ:** кооперативним, державним та громадським організаціям через свою кооперативну периферію на підставах: комісових, компанійських та за твердий рахунок: продукти садівництва, городництва, виноградарства та пасічництва так в свіжому вигляді як і в переробленому або консервованому.**ПОСТАЧАЄ:** садово-городній-виноградній реманент, обрізкувачі, отруту проти шкідників, штучну вошину, вулики, пасічницьке приладдя, тару різного роду і т. інш.**ДО СКЛАДУ „ПЛОДОСПІЛКА“ ВХОДЯТЬ:** спеціальні та сільсько-господ. кредитові спілки, товариства, артілі і т. інш.**„ПЛОДОСПІЛКА“ має власні:** 1) Спеціальні виробничі підприємства.
2) Скледи, фруктлабази та винні льохи.**Уповноважений при представництві Сільського Господаря у Москві та Ленінграді****ПРАВЛІННЯ:** Харків, майд. Р. Люксембург № 23, Готель Асторія**ТЕЛЕФОНИ:** Предправл. 1-97, член управл. і Фін.-рахунк. відділ 44-72, опер. 52-61 та заг. 35-57.

ТЕЛЕГРАФНА АДРЕСА: ХАРКІВ—„ПЛОДОСПІЛКА“.

ОДЕСЬКИЙ ТРЕСТ МАСОВОГО ВИРОБНИЦТВА
МЕТАЛЬОВИХ ВИРОБІВ

„ОДТРЕМАС“

м. ОДЕСА, вулиця Енгельса № 34

ТЕЛЕФОНИ:

Управитель тресту 40-74
Комерц. відділ 40-73
Вироби. техн. та загальн. відд. 25-47
Бухгалтерія 29-22

ОБ'ЄДНУЄ:

Завод № 1 ім. Хворостіна —

вул. Хворостіна № 48, телеф. 9-27,
10-69, 33-94 і 13-59.

ВИГОТОВЛЮЄ:

ЛІЖКИ розборні з квадратних
і круглих залізних та
нікелірованих рур;

СІТКИ до ліжок гігієнічні й
панцирні;

БЛЯШАНКИ для консервів,
кондиторських
виробів, фарбів, аптекарського краму
та чобітного крему;

ЗАВИСИ АМЕРИКАНСЬКІ;
КУТНИКИ для вікон.

Завод № 3 „Червоний Профінтерн“ — вул. Белінського

№ 17. Телеф. 22-06.

Завод № 4 імені Анд. Іванова — Головоковська вул. № 37.

ВИГОТОВЛЮЄ: Дріт світло-залізний, шпульковий, оцинкований та
лужений; Шпильки канцелярські; Крючки швацькі; шорну фурнітуру;
Закльопки; Змійки для очистки зерна; Кобки для елеваторів та інші вироби
з дахового заліза; Шнури комутаторні, телефони та телеграфні; Конденсаторні
шнури та інш. плетені роботи для технічних потреб; Лаглінь та блочну ливну;
Фітілі для ламп Вольфа.

Спец. поточний рахунок в Держбанкові № 41.

Телеграфна адреса: ОДЕСА—ОДТРЕМАС.

Завод № 2 ім. 10-х роковин Жовтневої Революції (кол.

Новоросійський) — Лісна вул. № 2,
телеф. 4-85, 22-77.

ВИРОБЛЯЄ:

Пастеризатори;
Бетонмішалки;

Колонки водорозборні
сист. „Боб та Рейтер“;

Преса виногради в 400, 200 та 100 літрів;
Дробилки виногради;
ЗУБОЛІКАРСЬКІ КРЕСЛА (наркози, напівнаркози
на осні „ПІОНЕР“, напівнаркози 5 винтові „ТРІОМФ“), бормаши. та
шлейфмашини;

ОПЕРАЦІЙНІ СТОЛИ ГАНА.

1-й Державний МАШИНО-БУДІВЕЛЬНИЙ ЗАВОД

ім. „Т. Г. ШЕВЧЕНКО“

м. ХАРКІВ, Основа, вулиця Шевченко № 1. :: Телефон № 70-14.

Є ЄДИНИЙ НА УКРАЇНІ СПЕЦІАЛІЗОВАНИЙ
ЗАВОД ТРАНСПОРТОВИХ СПОРУДЖЕНЬ.



ЗАВОД ВИРОБЛЮЄ:

1. Повне устаткування механічної вугілляподачі до котлових установок.
2. Повна механізація транспорту масових вантажів.
3. Транспортори пластинні та ленточні.
4. Елеватори совкові.
5. Шнеки.
6. Конвеєри совкові.
7. Транспортори скребкові.
8. Залізні конструкції клепані та зварні.
9. Різного роду високоякісні електролютовальні роботи.

За п'ятирічним програмом заводу випуск транспортних споруджень становить 15.000.000 карб.

Зріст виробки продукції заводу „ім. Т. Г. ШЕВЧЕНКО“ щорічно, а саме:

Транспортних споруджень та залізних конструкцій.	1928/29 р.	1929/30 р.	1930/31 р.	1931/32 р.	1932/33 р.
Вираз у грошах (в тис. карб.)	1.020	2.500	6.000	10.000	15.000
У відсотках до 1928/29 року	100%	245%	590%	980%	1470%

Найхарактерніші роботи, що виконав завод „ім. Т. Г. ШЕВЧЕНКО“:

1. Повне устаткування механічної вугілля подачі „ЧЕЛЯБСТРОЮ“, з продукційністю 60 тон на годину.
2. Повне устаткування механічної вугілля подачі „ТЕЖЕ“—Москва з продукційністю 50 тон на годину.
3. Механізація транспорту силікатних заводів „Моссиліката“.
4. Устаткування механічної вилучки з газових пічей 15-ти цукроварень.
5. Повне устаткування бункерами для вугілля Порто Керченського металургійного заводу.
6. Найвеличезне улаштування вугільної сортувальні продукційністю 170 тон на годину на копальнях ім. Рикова (Донбас) вперш повністю виконана Радянською промисловістю.

Поточний рахунок у місьбанку № 197. Адреса для телегр.: Харків, Основа зав. Шевченко.

У. С. С. Р. ■ В. С. Н. Х.

ГОСУДАРСТВЕННОЕ РЕСПУБЛИКАНСКОЕ
Об'єднання Металлообробляюч. Промышленности Украины

„У К Р М Е Т О“

МАШИНОСТРОИТЕЛЬНЫЙ ЗАВОД ИМ. АРТЕМА

(бывший Днепровский Машиностроительный Завод)

ОСНОВАН В 1885 г.

г. КИЕВ, ГЛУБОЧИЦА, № 3

ТЕК. СЧЕТА:
ГОСБАНК № 140ТЕЛЕГР. АДРЕС:
КИЕВ—ЗАВОДУ
АРТЕМА

ТЕЛЕФОНЫ:

Директора, Гл. инж.,
бухг. — 16-97Производствен. и общий
отделы — 2-37

Коммутатор — 2-37

Специально отобранный завод для полного обслуживания кожевенной и экстракционной промышленности Союза в части нижеследующей номенклатуры производственного оборудования.

I. ДЛЯ КОЖПРОМЫШЛЕННОСТИ.

Тянульные малые и „Т. М. Т.“, баркасы, барабаны дубильные всех видов, „Гигант“, штемпельные, шерстомойки, сушильные шкафы, разводные 89/IV, 89/VIII, накатные, калоризаторы, холодильники, диффузоры (арматура), пресса отжимные, привода, центрофуги, насосы центробежные 1½—3", корьедробилки, пресса для отдушины, аппараты „Мика“, шлихтовальные, обезжиривающие аппараты, машины для чистки лица, сушки для хрома, сушилки рамочные, пресса мерейные, гидравлические, волосгонные, вертикальные и горизонтальные, тележки для развозки кожи, стригальные, колотильные, чесальные, машины для посадки бортов, Шредера, „Геркулес“, лощильные, строгальные, разводные барабаны, мездрильные, катки подошвенные, машины для намаз., запасные части.

II. ДЛЯ ЭКСТРАКЦИОННОЙ ПРОМЫШЛЕННОСТИ.

Рубилки старого типа и большие — нового типа, аппараты Кестнера, диффузоры арматурные, вакуум-фильтры, калоризаторы, решоферы, конденсаторы, шредера, Джеффри, корьедробилки, корьерезки, вакуум-аппараты, насосы центроб. (3"—4"), транспортеры, элеваторы, запасные части.

III. ОБЩЕЕ МАШИНОСТРОЕНИЕ.

Сушильные барабаны различных систем, поршневые, плунжерные и центробежные насосы — чугунные и бронзовые, воздушные насосы, автоматы системы Шнейдер-Гельмеке, элеваторы и транспортеры, подъемные тележки, нормальные части трансмиссий, различные чугунные отливки в сыром и обработанном виде, весом до 6 тонн в 1 штуке, бронзовое литье весом до ½ тонны в 1 штуке, различные железные конструкции.

В. Р. Н. Г. ■ У. С. С. Р. Р.

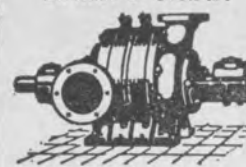
ЛИВАРНО-МЕХАНІЧНИЙ
УЧБОВО-ПОКАЗОВИЙ ЗАВОД

Харківського Політехнічного Інституту

ім. В. І. ЛЕНІНА

ХАРКІВ, Каплуновська вулиця, № 16. — Телефони №№ 1-46 і 15-02.

ВИРОБНИЦТВО:

ВІДБІЖНІ СМОКИ

високого та низького тиснення для водогонів,
парових казанів, відпompування брудних вод.

ЕЛЕКТРИЧНІ ПІД'ЙОМНІ ТАЛІ

вантажепідносністю 1,5 тонн.

ВЕРСТАТИ РЕВОЛЬВЕРНІ

напівавтоматні для пруткового матеріалу до 40 м.м. та діаметром точіння до 250 м. м.

ЗАСУВКИ ЛУДЛО ВІД 14" — 36" —
(350 м. м. до 1000 м. м.).

Державний Машинобудівельний Завод „МОЛОТ“

м. Вінниця, вул. Раковського № 4, телефон № 38.

ВИГОТОВЛЯЄ:

1. Помпи: різних систем.
2. Автоматичні відводчики конденсаційної води системи „Шнейдер та ГЕЛЬМЕККЕ“.
3. Макаронові преси, вальци та частини до них.
4. Елеватори: бурякові, цукрові, суперфосфатні та інші.
5. Електро-гідрравличні підйомники різних розмірів для вапнякових пічей.
6. Транспортёри різні, самотаски, конвейери.
7. Сушильні апарати „Фальцмана“ для цукрової промисловости і інш.
8. Шнеки для цукрової та Силікатної промисловостей.
9. Салфетомойки для Цукроварень.
10. Камнеловушки.
11. Сірчані печі.
12. Дезінфекційні камери.
13. Холодники бензинові для Хемічної промисловости.
14. Вагонетки різних систем.
15. Арматура, клапани чавунні, прольотні задвижки „Лудло“, шибєрні задвижки та інш.
16. Відлив чавунний та бронзовий.

ВРНГ—УСРР

ВСЕУКРАЇНСЬКИЙ СУКНЯНИЙ ТРЕСТ

„УКРСУКНО“

ПРАВЛІННЯ: Київ, буд. Трестів, телефон 15-07 і П-12.

ТОРГОВЕЛЬНА ФІЛІЯ: Харків, Суздальські ряди, № 82, телефон 12-32.

OOO

ВИРОБЛЮЄ

грубі, півгрубі та тонкі сукна от-
чизної та імпортової вовни, як
гладкофарбовані, так і рисунчаті.

Передбачає об'єднання під своїм ке-
рівництвом всіх вовнообробляючих
підприємств України.

ФАБРИКИ:

- | | | | | |
|-----------------------------------------------|---------|------|-------|-------|
| 1. м. Суми—тонкосукняна | 800.000 | мтр. | річн. | прод. |
| 2. м. Богуслав—Білоцерк.
окр.—грубосукняна | 400.000 | " | " | " |
| 3. м. Дунаївці—Кам'ян.
окр.—тонкосукняна | 600.000 | " | " | " |
| 4. м. Стебліво—Шевч.окр.
півгрубосукняна | 150.000 | " | " | " |

Всього 1.950.000 " " "

Українське Акційне Т-во
ВИРОБНИЦТВА, ПОСТАЧАННЯ ТА ТОРГІВЛІ РЕЧАМИ ВОЄНІЗАЦІЇ ТА ОБОРОНИ

„ПОСТ Ч. 3. У“

ПРАВЛІННЯ: м. Харків, Спартаківський пров., 3. Тел. 5-41.
ЦЕНТРАЛЬНИЙ ГУРТОВИЙ СКЛЕП — вул. Свердлова, 46. Телефон 1-96.
РОЗДРІБНА КРАМНИЦЯ — вулиця Свердлова, № 1. Телефон 69-42.
ВИРОБНИЦТВО ШКІРЯН. ВИРОБІВ — Червоні ряди, 18. Тел. 76-22.
ФІЛІЇ у м.м. Києві, Дніпропетровському, Одесі, Луганському.

„Пост ЧЗУ“ ПОСТАЧАЄ СТІЛЕЦЬКІ ГУРТКИ—малока-
ліберною зброєю, ладунками та стрілецькими
приладдями, АВІАХЕМЗАГОНИ — протигазами
та іншим учбово-наочним майном.
БІБЛІОТЕКИ — військовою літературою.

„Пост ЧЗУ“ ВИГОТОВЛЮЄ спортивний шкіряний інвентар
та предмети військового лаштування.

„Пост ЧЗУ“ торгує предметами спорту.

Поточний рахунок у Держбанку № 719.
Телеграфна адреса: ХАРКІВ — ПОСТ.

С. С. Р. Г.

ГРУЗИНСКОЕ ГОСУДАРСТВЕННОЕ ПАЕВОО ТОРГОВОЕ Т-ВО

„ГРУЗГОСТОРГ“

ПРАВЛЕНИЕ: Тифлис, ул. Кецохели, № 5.

ИМЕЕТ ГЕНЕРАЛЬНЫЕ ПРЕДСТАВИТЕЛЬСТВА СЛЕДУЮЩИХ ГРУЗИНСКИХ ТРЕСТОВ:

- Всегрузинсоюз: — Вина, коньяки, ликеры, виноградная водка;
Горнохимтрест: — Марганцевая руда, барит — (шпат), глауберова соль
техническая и очищенная, инфузорная земля, литографские камни,
сульфат, гумбрин и др. горнохимическая продукция.
Грузлеспром: — Гнутая мебель, стулья лучшего бука и пр.
Мыломас: — Вата, касторовое, сезамовое и технические масла, глицерин
технический, медицинский;
Кожтрест: — Сапожный, ботовый, туфельный и белый войлок, а также
валенная обувь.

Представительство промыслово-кооперативных организаций
(реализация тахинного масла, халвы и пр.).

РЕАЛИЗАЦИЯ СЕЛЬСКО-ХОЗЯЙСТВЕННОЙ ПРОДУКЦИИ ГРУЗИИ.

ВСЕУКРАИНСКОЕ ОТДЕЛЕНИЕ: гор. Харьков, ул. Свердлова, 31.
Телефоны 19-75 и 79-16.

Отделение занимается заготовкой и снабжением указанных выше
трестов всеми необходимыми им материалами и фабрикатами.

ТЕКУЩИЕ СЧЕТА: Центр. Аг-стве Госбанка № 570, 6-ой Райкассе
Горбанка № 170, Киев. огд. Госбанка № 1584.

Телеграфный адрес: ХАРЬКОВ — ГРУЗГОСТОРГ.

УСРР — ХОВМП

ХАРКІВСЬКИЙ ДЕРЖАВНИЙ ТРЕСТ ПРОМИСЛОВОГО БУДІВНИЦТВА

„ХАРДЕРЖПРОМБУД“

м. ХАРКІВ, ВУЛ. КОТЛОВА № 76.
Телефони: 4-01, 4-12, 29-50 и 38-41.

Статутовий капітал тресту — 1.200.000 крб.

ПРОВАДИТЬ проєктування будівництва та різні будівельні роботи на терені м. Харківа й округи у галузі промислового, житло-промислового й іншого будівництва від 100.000 до 1½ мільйонів крб.

Телеграфна адреса: ХАРКІВ—ХАРДЕРЖПРОМБУД.
Поточний рахунок в Міськбанку № 2997.

Харківська Спілка Будівельних Кооперативних Т-в

„КООПБУДСПІЛКА“

ПРАВЛІННЯ: Харків, вул. Вісної Академії, 24. Тел.: 14-46, 77-19 та 67-48.
МАТЕРІАЛЬНІ СКЛЕПИ: № 1 — Рибасовська, 16; № 2 — Катерининська, 2.

ОБ'ЄДНУЄ Т-ВА ТА АРТІЛІ, ЯКІ ПРОВАДЯТЬ БУДІВЕЛЬНІ РОБОТИ, А ТАКОЖ ВИРОБЛЮЮТЬ БУДІВЕЛЬНІ МАТЕРІАЛИ У м. ХАРКОВІ ТА ОКРУЗІ.

СИСТЕМА „КООПБУДСПІЛКИ“ ПРИЙМАЄ ДО ВИКОНАННЯ БУДІВЕЛЬНІ РОБОТИ:

- | | |
|-------------------------------------------------------------|-----------------------------------------------------------------------|
| 1) Нові будівлі; | 4) Котельні, слюсарні, земляні, асфальтові та дорожно-брукові роботи. |
| 2) Капітальні ремонти; | |
| 3) Санітарні, тепло-технічні та електро-технічні установки; | 5) Складання проєктів, кошторисів та оцінка будинків. |

ВИРОБЛЯЄ БУДІВЕЛЬНІ МАТЕРІАЛИ: цеглу, черепицю, бетонні вироби, войлок, електропід'юмники та інш.

БІЖУЧІ РАХУНКИ: Харківському Міськбанку № 2070.
Українбанку (Централ. котора) № 2077.
Держбанку—Спецрахунок.

Телеграфна адреса: ХАРКІВ, КООПБУДСПІЛКА.

КИЇВСЬКЕ

Державне Музичне Підприємство

„К. М. П.“

ПРАВЛІННЯ — Київ, вулиця Воровського, 41. Телеф. № 24-80.
ФАБРИКА — Київ, Радянська Площ., № 3. Телефон № 32-37.

Видавництво — Київ, Воровського, 41.
Крамниця нотних видань — Воровського, 41.
Музична крамниця — Воровського, 41.

Керівник — **НОВОСЕЛЬСЬКИЙ С. Й.**
Техн. керівник — **ВОРОНІН М. В.**
Головний бухгалтер — **КОЗИНСЬКИЙ Г. Я.**
Техн. зав. видавництва. — **ГЕШВАНДНЕР І. С.**

КИЇВСЬКЕ МУЗИЧНЕ ПІДПРИЄМСТВО ІСНУЄ ЯК ТРЕСТ І ФУНКЦІЙ ЙОГО ТАКІ:

1. Виробництво всіх видів струнних інструментів (балабаек, гитар, мандолін, оркестрових балабаек, домр і т. і.).
2. Виробництво клявішних інструментів (піаніно).
3. Ремонт клявішних інструментів.
4. Видання нот і музичної літератури.
5. Торгівля з музичних інструментів та приладів до них, а також нот.
6. Прокат клявішних інструментів.

Київське Музичне Підприємство — на Україні єдине, що виробляє нові клявішні інструменти. До революції у Києві малося декілька кустарних майстерень, що перерадили зборку клявішних інструментів; частини цих інструментів одержували з за кордону. В 1927/1928 операційному році КМП почало виробляти нові піаніно й минулого операційного року перейшло до масового вироблення їх. Піаніно, що виробляє КМП, за відкликами кращих знахівців фортепіянової техніки, не гірш чистотою тона, легкістю механіки та зовнішньою обробкою, за інструменти, що виробляють відомі закордонні фірми.

Виробництво струнних інструментів ще до цього часу на більшості музичних фабрик будується на основі абсолютного ремесництва. Про те, попит на струнні народні інструменти, що весь час збільшується, примушує прагнути до всіякого поширення їх виробництва та здешевлення їх вартости. Це примусило Київську Музичну Фабрику перебудувати процес вироблення струнних інструментів на принципі безупинного потоку, механізуючи виробництво з максимальною змогою при даному стані техніки в цьому виробництві. Згідно з виробничим пляном на 1929/30 р. випуск струнних інструментів розраховано на 250 тис. крб.

Прокатний фонд клявішних інструментів КМП має 500 інструментів.

ВИДАВНИЦТВО К. М. П. МАЄ ТАКІ ВІДДІЛИ МУЗИЧНОЇ ЛІТЕРАТУРИ:

1. Агітаційна. 2. Педагогічна. 3. Художня. 4. Для народних інструментів. 5. Українська. 6. Для нащменшостей і 7. Книги з музики.

Відділ агітаційної літератури: хоріві збірники піонерських і комсомольських пісень, а також сольні твори на революційні теми.

Педагогіка — репертуару ф.-п. і вокальної муз. педагогіки так старих, як і сучасних авторів.

Художня література — твори європейських авторів, а також російських і українських композиторів.

В КРАМНИЦЯХ К. М. П. ЗАВЖДИ Є ВЕЛИКИЙ ВИБІР РІЗНИХ МУЗИЧНИХ ІНСТРУМЕНТІВ, ПРИЛАДІВ ДО НИХ І НОТ.

Валовий обіг фабрики, крамниць і видавництва КМП за пляном на 1929/30 р. коло 850 тис. крб.

ОДЕСЬКА ОКРУЖНА УПРАВА
ТОВАРИСТВА

ДРУЗИ ДІТЕЙ

ОДЕСА, ВУЛ. Р. ЛЮКСЕМБУРГ, № 37, ТЕЛ. 33-51.

ОБ'ЄДНУЄ ПІДПРИЄМСТВА:

1) Механічна Штампувальна Фабрика „МЕТАЛЬОДРУК“

ОДЕСА, ВУЛИЦЯ СВЕРДЛОВА, № 90, ТЕЛЕФ. 32-46.

Хромолітографія на жерсті, коробки для консервів, озувного крему, для фарбів, парфюмерії, для кави, какао, печатні аркуші, транспортери і інш. з свого матеріялу, так з матеріялу роботодавця.

2) Учбово-виробничі майстерні для бездоглядних підлітків ім. Цюрупи

ОДЕСА, ВУЛИЦЯ ТАРЛО № 10, ТЕЛЕФ. 37-51.

ВИРОБЛЯЮТЬ: різну столярну меблю для хатнього вжитку, конторську, устаткування дитячих садів, ідалень та інш.

- б) ЛІЖКА залізні для гуртожитків та інш.
- в) УМИВАЛЬНИКИ залізні переносні.
- г) ЛИХТАРИ для морського транспорту, ковші елеваторні, різний господарський жерстяний посуд.

3) Фабрика взуття портфельно-галантерійних та трикотажних виробів

ОДЕСА, ВУЛИЦЯ ПІДБІЛЬСЬКОГО № 16, ТЕЛЕФ. 26-43.

ВИРОБЛЯЮТЬ: різне взуття чоловіче, жіноче й дитяче.
Різну шкіряну галантерею, а саме: портфелі, сумки, гаманці, чемодани, чемоданчики і інш.
ПАНЧОХИ І НОСКИ: чоловічі, жіночі й дитячі різного сорту.
ТРИКОТАЖНІ ВИРОБИ: палантини, кашне і інш.

4) Курси краєння та шиття й пошивочна майстерня:

ОДЕСА, ВУЛИЦЯ ХАЛТУРИНА № 13, ТЕЛЕФ. 38-40.

Пошивка білизни чоловічої, жіночої й дитячої.



КОРОСТЕНСЬКИЙ Округовий Відділ Місцевого Господарства

м. Коростень, вулиця Крупської, № 24

:: МАЄ В БЕЗПОСЕРЕДНІЙ СВОЇЙ ЕКСПЛОАТАЦІЇ ::
ТАКІ ПІДПРИЄМСТВА МІСЦЕВОЇ ПРОМИСЛОВОСТИ:

I. ГІРСИЛІКАТТРЕСТ

до складу якого входять:

- а) 2 цегельн. виробн., спроможністю 7 міл. штук будівельної цегли;
- б) 1 цегельня виробн. спроможн. 1 міл. шт. вогнетривалої цегли;
- в) 6 кам'яних кар'єрів, виробн. спроможністю 200 тис. кубо-метрів бутового каменя та 20 тис. кубо-метрів дрібняка.

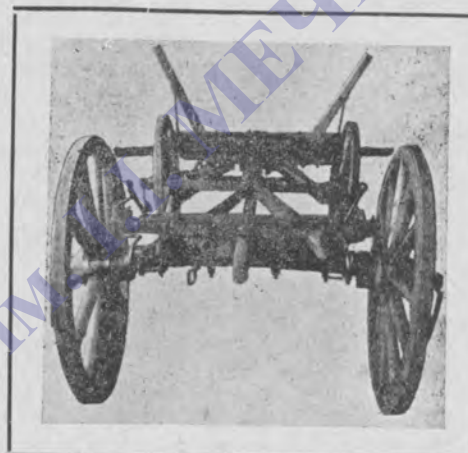

II. КОРОСТЕНСЬКИЙ ЧАВУННО-ЛИВАРНИЙ ТА ВОЗОВИЙ ЗАВОД:

Виробнича спроможність 4000 штук
ходів селянських, та 200.000 крб.
с.-г. машин та ремонтних робіт.

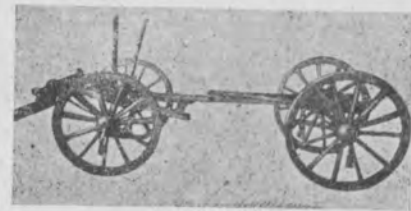

III. ОВРУЦЬКА Д/О ФАБРИКА,

що вироблює

МЕБЛІ

на суму

180 т. крб.

на рік.



Шевченківський Округовий Відділ Місцевої Промисловости

М. ЧЕРКАСИ, ВУЛ. ШЕВЧЕНКА № 113.

МАЄ В БЕЗПОСЕРЕДНІЙ СВОЇЙ ЕКСПЛУАТАЦІЇ ТАКІ ПІДПРИЄМСТВА МІСЦЕВОЇ ПРОМИСЛОВОСТИ:

1. КОРСУНСЬКИЙ ФАРБОВИЙ завод з виробом сухих фарбів (сурік, мумія, вохра) та хемічних. Виробництво заводу 6000 тон на рік.
2. З РЕМОНТНО-МЕХАНІЧНИХ заводів (Черкаський, Золотоніський та Корсунський); виробнича спроможність їх 500.000 крб. на рік.
3. КАМ'ЯНСЬКА СІРНИКОВА фабрика, що виробляє 93000 скриньок сірників на рік.
4. СИЛКАТНИЙ ТРЕСТ, що має 8 цеглень з виробництвом 20.000 тис. цегли, кахльовий завод та завод гончарних рур.
5. СУКНЯНА фабрика, що виробляє 50.000 метрів грубошерстного сукна та паперових тканив.
6. ДРЕВМЕТАЛКОМБІНАТ з підприємствами: Цвяхзаводом (виробництво 1200 тон цвяхів та дроту). Фанерна фабрика (з виробництвом 2500 к/м.). 2 Лісорізних заводи (виробництво 90.000 к/м). Деревообробча фабрика (мебля та білостолярні роботи 2.000.000 крб.).
7. Смілянський завод газових напоїв та пива.

ОКРУЖНИЙ ВІДДІЛ МІСЦЕВОГО ГОСПОДАРСТВА ЧЕРНІГІВСЬКОГО ОКРВИКОНКОМУ

ВІДАЄ ТАКИМИ ПРОМПІДПРИЄМСТВАМИ:

ОБ'ЄДНАННЯ „ЦЕГЛА“ — виробляє будівельну цеглу, клінкер, гончарну дахівку.

ОБ'ЄДНАННЯ ТАРТАКІВ розпіловка лісоматеріалів.

ЧУВУННО-ЛИВАРНИЙ ТА МЕХАНІЧНИЙ ЗАВОД

„ЖОВТНЕВИЙ МОЛОТ“

ВИРОБЛЯЄ преси „Лепн-Вальман“ для гончарної дахівки, вертикальні гліномішалки, електромагнітні відокремники системи „Самбурова“ та різні роботи по ремонту машин.

ДРУКАРНЯ: Бере різні друкарські, літографські та паліт. роботи.

БРОВАРНЯ: Виробляє пиво та штучні мінеральні води.

ЗА ДОВІДКАМИ ЗВЕРТАТИСЬ НА АДРЕСУ:

М. ЧЕРНІГІВ, ТЕАТРАЛЬНА ПЛОЩА № 3, ОКРМІСЦГОСП.

В. Р. Н. Г. — С. Р. С. Р.

ВСЕСОЮЗНЕ ОБ'ЄДНАННЯ ПО ЗДОБУТУ, ОБРОБЦІ ТА РЕАЛІЗАЦІЇ КОЛІРОВИХ МЕТАЛІВ, ЗОЛОТА ТА ПЛАТИНИ

„ЦВЕТМЕТЗОЛОТО“

КИЇВСЬКА КОНТОРА Київ, вул. Воровського 8-б.

Адреса для телеграм — Київ „ЦВЕТМЕТЗОЛОТО“.

ТЕЛЕФОНИ: Керівника контори 39-28; Опер. Від. та Бухгалтерії 59-08.

Уповноважений Контори на Одещині: Одеса, вул. Р. Люксембург, 20 телефон 34-65.

КИЇВСЬКА КОНТОРА обслуговує правобережжя України і Белорусію.

Контокорентний рахунок в Центр. Аг-стві Київської філії Держбанку № 175. Київська Контора реалізує продукцію об'єднання „ЦВЕТМЕТЗОЛОТО“ та виконує його завдання щодо постачання його підприємствам.

В. Р. Н. Г. — С. Р. С. Р.

ВСЕСОЮЗНЕ ОБ'ЄДНАННЯ МЕТАЛЮРГІЙНОЇ, ЗАЛІЗНОРУДНОЇ ТА МАРГАНЦЕВОЇ ПРОМИСЛОВОСТИ

„СТАЛЬ“

ПРАВЛІННЯ В МОСКВІ

Південно-Західна Краєва Контора Київ, вул. Воровського № 19.

Адреса для телеграм — Київ „СТАЛЬ“.

Телефони: Керівн. контори 52-23, Опер. Від. Збуту та постач. 17-89, Бухг. 32-55.

Район діяльності контори: 1) Правобережжя України, 2) Округи Лівобережжя: Роменська, Прилукська, Лубенська, Ніженська, Конотопська, Глухівська, 3) Молдавська АСРР, 4) Херсонщина, Одещина, Миколаївщ., Зінов'ївщина.

В. Р. Н. Г. — С. Р. С. Р.

Державне Всесоюзне Об'єднання МАШИНОБУДІВНОЇ та МЕТАЛЬОБРОБНОЇ ПРОМИСЛОВОСТИ

„МАШИНООБ'ЄДНАННЯ“

КИЇВСЬКА КРАЙОВА КОНТОРА вул. Воровського № 33.

Телеф.: Керівн. 11-01, Відділу збуту 3-63, Бухг. й Транстех. 22-62, Рем. маш. 57-44.

РАЙОН ДІЯЛЬНОСТІ КОНТОРИ: Білоцерківський, Бердичевський, Вінницький, Волинський, Каменецький, Київський, Коростенський, Могілевський, Ніженський, Прилукський, Проскурівський, Роменський, Тульчинський, Уманський, Черкаський, Чернігівський, Шепетівський, Конотопський, Лубенський, Глухівський, Миколаївський, Одеський, Херсонський, Первомайський округи УССР. Молдавська і Кримська АСРР.

Церезітовий завод ТРУДКОМУНА ДПУ УСРР Харків, Іскринський в'їзд № 8, тел. 32-16

Телеграфна адреса: Харків — ЦЕРЕЗИТ.

Поточний рахунок в держбанку 2470.

У. С. Р. Р. Н. О. В. М. П. В. Р. Н. Г.



ДЕРЖАВНИЙ ТРЕСТ ПІДПРИЄМСТВ ПОЛІГРАФІЧНОЇ
ПРОМИСЛОВОСТІ

„КИЇВ-ДРУК“

м. КИЇВ вул. Леніна № 19, телеф. №№ 8-03, 38-13, 14-13, 41-93.

Трест існує з 1922 р. Всі підприємства його сконцентровано та реорганізовано за останніми досягненнями техніки й поповнено різними новими закордонними устаткуваннями.

ДО СКЛАДУ ЙОГО ВХОДЯТЬ:

1) 1-ша фото-літо друкарня, Сінний майдан № 14, тел. 58-25, 34-96, 44-30.	5) 8 а друкарня та квиткодрукарня, вул. Толстого № 5, тел. 89.
2) 3-я друкарня, Червона площа № 2-а телеф. 7-27.	6) Картонажна фабрика та майстерня коробочних виробів, вул. Воровського 5а, тел. 17-75.
3) 4-а друкарня (інтернаціональна) вул. Воровського № 42, тел. 12-32.	7) Галантерійна ф-ка (виготовлення різних палітурних робіт), вул. Горювця № 20, тел. 58-27.
4) 6-а друкарня (газетно-журнальна), вулиця Леніна 19, тел. 8-27.	8) Ремонтна механ. майстерня, Пушкінська № 4, тел. 48-91.

9) Писчепперова крамниця, Центральний оптовий склад, вул. Воровського 20, телефон 23-63.

ФІЛІЇ КРАМНИЦІ.

1) Петрівка, Гостинний ряд 50.	3) Червоноармійська 4.
2) Вул. Гершуні 94.	4) вул. Воровського 29.

10) Газетне Видавництво, вул. Леніна № 19.
11) Книжкове Видавництво „Культура“, Пролетарська № 1.

Трест приймає замовлення на всі види літо-друкарських робіт, себ-то: книги, газети, журнали, бланки, літографські плакати, портрети, етикетки і т. і. ноти, цинкографські кліше, фототипні роботи, масове виготовлення різних квитків (трамвайні, театральні і т. і.) виготовлення різноманітного білогового краму (блокноти, зап. книжки, зшитки, швидкозшивачі), художні галантерійні роботи (альбоми, для листівок, бювари, папки для нот і т. і.) штемплі металеві та каучукові, виготовлення сухих матриць для стереотипів.

У Києві замовлення приймають всі підприємства Тресту безпосередньо, а також комерційний відділ тресту (вул. Леніна 19, тел. № 35-94). У Харкові замовлення приймає уповноважений Тресту тов. Франкович І. І. Дмитрівська 21/3, тел. 38-77. У Москві замовлення приймає в Укрторгпредстві уповноваж. Тресту т. Гребельський С. Б. (Центр. Колпачний пр. 5, телеф. 5-32-60).

ВІННИЦЬКА ДЕРЖАВНА ФАБРИКА
імени тов. ВОЛОДАРСЬКОГО

„ВИНДЕРЖШВЕЙПРОМ“

м. ВІННИЦЯ, пр. Леніна № 59, тел. № 2-24. Контора фабрики Леніна № 39.

Конфексiон жиночого нижнього й дитячого вбрання

м. ВІННИЦЯ ПР. ЛЕНІНА № 39.

2 Український Державний Рентгенологічний та Радіологічний Інститут у Києві

РЕНТГЕНО - ТЕХНІЧНИЙ ВІДДІЛ

„РЕНТОК“

КИЇВ вул. Толстого № 7. Телеф. № 26-55.

- Механічні майстерні приймають замовлення на рентгеновську апаратуру, устаткування рентген кабинетів та ремонт апаратів.
- Вакуум - Майстерні виготовляють нові та ремонтують старі рентгеновські трубки, кенотрони та вакуум-електроди.

КОНСУЛЬТАЦІЯ. **КОШТОРИСИ.**

КИЇВСЬКА ФІЛІЯ
НАУКОВО-ДОСЛІДЧОГО ІНСТИТУТА ПРОМИСЛОВОЇ ЕНЕРГЕТИКИ НТУ ВРНГ УСРР

ПРИЙМАЄ НА СЕБЕ ВСІ РОБОТИ, ЩО ВІДНОСЯТЬСЯ ДО ФУНКЦІЙ ЕНЕРГОІНСТИТУТА
ФУНКЦІЇ УСТАНОВИ:

Науково-дослідча, лабораторно-експериментальна й проектна робота, що охоплює всі питання виробки, розподілення, трансформування й використання різних видів енергії в промисловості, комунальному й сільському господарстві.

До циклу завдань Інститута і його філії входять:

Рационалізація енергогосподарства, починаючи з першого джерела енергії й кінчаючи виробничими процесами;

Аналіза сучасних метод виробництва енергії, постійний і періодичний контроль тепло-й електросилових устав, вивчення питань спалювання різних видів палива, розробка раціональних конструкцій паливель, паровиків, двигунів й іншого устаткування, вивчення й практичні вказівки в питаннях електрифікації, теплофікації газифікації, консультації, експертизи, проектування, що зв'язані з питанням влаштування й рационалізації енергогосподарства.

Роботу провадять відомі професори й інженери, що входять до складу наукових робітників К. Ф. Енергоінститута.

Інститут користується своїми лабораторіями й всіма лабораторіями Київського Політехнічного Інститута.

Замовлення направляти на адресу—Київ, Брест-Літовська Соша 39, Енергоінститут НТУ ВРНГ УСРР.

Телеграфна адреса: Київ, „СИЛОЧАС“, телеф. 9-54.
Біжучі рахунки — Держбанк № 1693, в Кредитсоюзі № 932.

УСРР НАРОДНИЙ КОМІСАРІЯТ ВНУТРІШНІХ СПРАВ УСРР

Державне Проектно-Консультаційне Бюро

КИЇВСЬКА ФІЛІЯ

м. КИЇВ, Палац Праці, вул. Короленко № 33, пом. 91, 4-й поверх, телеф. 58-08 та 27-52

Відповідно до постанови РНК УСРР від 8/Х-27 р. № 46-525 для задоволення потреб держустанов і підприємств, Виконкомів та їх Відділів Професійних і Кооперативних організацій та інших юридичних осіб України.

ПРИЙМАЄ НА СЕБЕ:

- ПО ПЛЯНУВАЛЬНОМУ ВІДДІЛУ:**
 - Складання плянів існуючих залюднених пунктів;
 - Складання проектів нових, та поширення існуючих міст та поселень, з усім технічним устаткуванням, з вивченням всіх місцевих умов та складання програмів і
 - Консультації у всіх цих справах.
- ПО АРХІТЕКТОРНОМУ ВІДДІЛУ:**
 - Складання ескизів, проектів і робочих кресленників з усіма розрахунками й вирахуванням вартости різного роду будинків і споруджень громадського й промислового значіння;
 - Організацію різного роду архітектурних та інженерних конкурсів;
 - Складання проектів різних штучних споруджень санітарної техніки, опалення та вентиляції та інших проектів міського упорядкування;
 - Консультації у всіх цих справах;

Всі роботи провадяться під безпосереднім керуванням відомих фахівців та професури.
Телеграфна адреса: КИЇВ-ПРОЕКТБЮРО.

ВСЕУКРАЇНСЬКИЙ ДЕРЖАВНИЙ
Науково-Дослідчий Інститут

ЕКОНОМІКИ, ТЕХНІКИ ТА РАЦІОНАЛІЗАЦІЇ
ТОРГОВЛІ ПРИ НАРКОМТОРЗІ У. С. Р. Р.

Київ, Червона Площа, № 2-б. Тел. № 8-99.

ЗАВДАННЯ ІНСТИТУТУ:

1) Вивчення проблем економіки, раціоналізації та техніки внутрішньої та зовнішньої торгівлі У. С. Р. Р., 2) вивчення проблем промислового виробництва, ще є в віданні Наркомторгу (харчосмакова), 3) досліджування якості краму, що обертається на українському ринкові та розроблення питань, що зв'язано зі стандартизацією краму, 4) готування кадрів торговельних робітників.

ВЕЛИКИЙ ТОРГОВЕЛЬНИЙ МУЗЕЙ ІНСТИТУТУ.

Має виставку зразків краму союзного та закордонного виробництва кількістю понад 50.000 експонатів — 23 відділи.

Музей відчинено для відвідування щоденно з 11 — 5 год. При музеї постійні поясначі.

**ТОВАРОВО-ДОСЛІДЧА ЛЯБОРАТОРІЯ ВСЕУКРАЇНСЬКОГО
НАУКОВО-ДОСЛІДЧОГО ІНСТИТУТУ ТОРГІВЛІ.**

Розробляє питання щодо торгівлі внутрішньої та експорту, як сировини, так і готових виробів. Виконує аналізи різних товарних груп: 1) споживчі товари, як: м'ясні вироби, молочні, рибні, вироби збіжжя та цукру і інш., 2) металеві вироби, як: руди, сплави, метали, 3) паливо: камінне вугілля, торф, дерево, мінеральне паливо, 4) силікатні товари, як глина і вироби з неї, 5) продукти рослинні: овочі, фрукти, ягоди і вироби з них, 6) текстильні аналізи.

Аналізи виконуються як хемічні, так і бактеріологічні. Лябораторія виконує доручення щодо обслідування склепів та місць схоронення товарів з боку їх раціонального використання і консулює з питань раціонального устаткування промисловости.

Замовлення лябораторією приймається щоденно.

**ЗЕРНОВА ЛЯБОРАТОРІЯ ВСЕУКР. НАУКОВО-ДОСЛІДЧОГО
ІНСТИТУТУ ТОРГІВЛІ.**

Займається питаннями вивчення якості зерна, зернопродуктів та хліба. Робота провадиться як по лінії вивчення селекційних (знов виводних) сортів зерна, так й по лінії технології мукомолля, хлібопечіння та схоронення зерна. Вивчаючи сортовий склад зерна, вживають методи американські та німецькі.

По лінії технології пророблюються питання, що мають актуальне значіння; пророблюються різні теми з питань хлібопечіння, а також різних рас дріжджів.

Крім цього провадять різні аналізи по всіх зернових культурах, а також хемічні аналізи зерна, муки та хліба.

Лябораторія устаткована американськими та німецькими вальцями.

Аналізи лябораторією приймаються щоденно.

ХАРКІВСЬКИЙ
КОЛЕКТИВ РОБІТНИКІВ УНІВЕРСАЛЬНОЇ ПРАЦІ

„ХАРКРУП“

ХАРКІВ, Спартаковський пров., 6/2.

ТЕЛЕФОНИ: Заг. — 42-06. Уповнов. — 37-93. Дрібн. доручень — 78-19.

МАЄ СЕКЦІЇ:

1. „ТОВАРОПРОВОДНИК“ (роз'їздні агенти) по прийому замовлень на збут краму та виробів різних торговельних, кооперативних установ та підприємств.
2. ФІНАНСОВО-НАЛОГОВА ТА КОНСУЛЬТАЦІЙНА — по обслуговуванню різних установ та організацій й населення дрібними дорученнями та допомогою порадами.
3. КОМУНАЛЬНИХ РИНКІВ (міські ваги).
4. КОМІСІЙНОГО ПОСЕРЕДНИЦТВА по купівлі та продажу домів і різного майна та обмін у квартирами.
5. ЛЬОМБАРДНИХ ОПЕРАЦІЙ.
6. „СЕБ“ — доручення по розносі різних паперів та пакетів по держустановах.
7. „МАСРОБ“ — обслуговування різними дрібними роботами, як то: натирання полів, ремонт печей та установка нових печей по житло-коопам та різних чорно-робочих доручень.
8. ОБСЛУГОВУВАННЯ ВСІХ ГОТЕЛІВ м. ХАРКОВА — купівля квитків на потяги та інш.
9. ПО ОРГАНІЗАЦІЇ НА ФАБРИКАХ ТА ЗАВОДАХ ГУРТКІВ ЧУЖОЗЕМНИХ МОВ ТА ГРУП-ОДИНАКІВ.
10. ПЕРЕПИСКИ РІЗНИХ ПАПЕРІВ.
11. ІНКАСАЦІЇ грошей за освітлення, воду, телефон, радіо, страхвесків за домробітниць та інш.
12. ПО ВПОРЯДЖЕННЮ АРХІВІВ ПО УСТАНОВАХ.

ВИДАВНИЧИЙ ВІДДІЛ:

- | | |
|------------------------------------------------------|-------------------------------------------------------|
| а) Видання довідника „Весь Харків“. | г) Має крамниці книжкові та канцприладдя: |
| б) Видання різної довідкової літератури та плякатів. | 1. Вул. Свердлова, 27. |
| в) Розповсюдження всіх періодичних видань СРСР. | 2. Комунринок. |
| | д) Відділ „Книга поштою“ — рекламування різн. видань. |

ПОТОЧНІ РАХУНКИ В МІСЬКБАНКУ ТА ДЕРЖБАНКУ.

Телеграфна адреса: ХАРКІВ — ХАРКРУП.

АКЦИОНЕРНОЕ ОБЩЕСТВО
ПО ТОРГОВЛЕ РУДОЮ, МЕТАЛЛАМИ И МЕТАЛЛИЧЕСКИМ ЛОМОМ

„РУДМЕТАЛЛТОРТ“

ПРАВЛЕНИЕ: Москва, ул. Огарева № 4.

Уполномоченный на УКРАИНЕ и Харьковская Контора: Харьков, площ. Р. Люксембург № 7

Телефоны:

Зав. Конторою	• 39-74	Отдел лома	• 56-05
Управл. делами	• 41-48	Главн. Бухгал.	• 16-49
Юрчасть	• 41-48	Торгпромбюро	• 26-19

АГЕНТСТВА: Артемовск, Сталино, Кременчуг и Харьков.

ОТДЕЛЕНИЯ ВО ВСЕХ КРУПНЫХ ЦЕНТРАХ ПО ВСЕЙ ТЕРРИТОРИИ СССР

БАЗИСНЫЙ СКЛАД: г. Харьков, Грековская ул. Сев.-Донецк. ст. „Левада“, тел. 24-75.
СКЛАДЫ: Харьков, Коммунынок, телефон 42-53 и в г.г. Луганске, Сталино, Артемовске, Полтаве, Кременчуге, Сумы, Лубны, Мариуполь, Енакиево, Макеевка, Славянске, Белгороде, Ромны, Лубны и проч. округах и районах Украины.

„РУДМЕТАЛЛТОРТ“ согласно приказу ВСНХ СССР за № 513 производит разделку внутривозовских ресурсов ЛОМА, для чего все копровые цеха заводов передаются Рудметаллторту.

„РУДМЕТАЛЛТОРТ“ через свои отделы:

ОТДЕЛ ЛОМА телефон 56-05.

ЗАКУПАЕТ ЛОМ МЕТАЛЛОВ:

- ЛОМ ЧЕРНЫХ МЕТАЛЛОВ: Железо, чугун, стружка, кровельные обрезки.
- ЛОМ ЦВЕТНЫХ МЕТАЛЛОВ: Медь, бронза, цинк, латунь, алюминий, свинец, том-пак, а также отходы от таковых.

Согласно постановления СТО все государственные, кооперативные и общественные учреждения обязаны сдавать лом исключительно РУДМЕТАЛЛТОРТУ.

РАЗРАБАТЫВАЕТ мартевские и доменные шлаковые отвалы металлургических и машиностроительных заводов.

(Согласно приказа ВСНХ СССР № 1091).

ТОРГПРОМБЮРО ТЕЛЕФОН 26-19

ПОКУПАЕТ в порядке мобилизации внутренних ресурсов промышленности всевозможные материалы избыточные и неликвидные.

ТЕКУЩИЙ СЧЕТ в Горбанке № 319.

Адрес для телеграмм: ХАРЬКОВ—РУДМЕТАЛЛТОРТ.

ОДЕСЬКИЙ СІЧНЕВИЙ ПАРОТЯГО-ВАГОННИЙ РЕМОНТНИЙ ЗАВОД

(КОЛ. СІЧНЕВІ ЗАЛ. МАЙСТЕРНІ), Одеса-Товарна, телеф. тов. 201.

Приймають замовлення на такі роботи:

- Чавуне лиття вагою деталі від 1 кдг. до 8000 кдг.
- Котлові й клепальні роботи, а також ремонт котлів, баків то-що.
- Всілякі роботи з електро та автогенного зварювання.
- Виготовлення струменту та перекарбування напилків.
- Меблево-столярні та модельні роботи.
- Токарні роботи на металі—деталі до 3 метрів довж. до 300 мм діам.
- Всілякі бляхарські, слюсарні та монтажні роботи.

У всіх справах що-до замовлень звертатися ДО ВИРОБНИЧОГО ВІДДІЛУ — телефон № 232, 275 та 201 через комутатор Одеси—Товарної.

ОДЕСЬКА ОКРУГОВА СПІЛКА
ГІРНИЧНО-БУДІВЕЛЬНИХ І ТРАНСПОРТОВО-ПРОМИСЛОВИХ КООПЕРАТИВІВ

„ПРОМСТРОЙСОЮЗ“

Вулиця Ласаля, № 18. — ОДЕСА — Телеф. 32-88 та 23-76.

ОБ'ЄДНУЄ АРТІЛІ

що до ДОБУВАННЯ БУДІВЕЛЬНОГО КАМІННЯ, БУТУ, щодо ВИРОБНИЦТВА ЦЕГЛИ, ДАХІВКИ, КАФЕЛЬ, КСИЛОЛІТОВИХ ВИРОБІВ — ізоляційних покришок для трубопроводів, стандартні для простітків, підвіконників, ксилолітові поли та інш.

ПЕРЕВАДИТЬ БУДІВЕЛЬНІ Й ТРАНСПОРТОВО-ГУЖЕВІ РОБОТИ.

У. С. С. Р. — Н. К. О.

ЧАВУННО-ЛИВАРНИЙ Й МЕХАНІЧНИЙ ЗАВОД

ОДЕСЬКОГО ПОЛІТЕХНІЧНОГО ІНСТИТУТУ

Завод „О. П. І.“

ОДЕСА, Манежна вул. № 36, тел. 24-53 та 23-12.

ВИКОНАННЯ:

Пресів „Блисс“ на 30 тон, пресів „Гарвей“ на 60 тон, різних варстатів спеціальних типів за індивідуальними замовленнями, повітряних смоків „Спринклер“, дезінтеграторів для шкірзаводів, ексаустерів та інш.

Для внутрішньозаводського транспорту вантажні підйоми, мостові електричні зводи, транспортери та інші під'ємно-транспортні механізми.

ЧАВУННЕ Й МІДЯНЕ ЛИТВО.



Одеський Округовий Трест Хемічної та Соляної Промисловости
„ОДЕСХЕМСІЛЬТРЕСТ“

ОДЕСА, вул. Енгельса № 34, телефони № 48, 2-04, та 11-95.

ВИРОБНИЦТВО: фарб, лаків, ультрамарину, хлористого магнія, солі, шкляних та дзеркальних виробів, цегли, дахівки, вуглеквасу, кисеня та коломазі.

ОДЕСЬКИЙ ОКРУГОВИЙ НАСІННЬОВИЙ КООПЕРАТИВНИЙ СОЮЗ

„ОКРНАСІННЬОСОЮЗ“

ОДЕСА, вул. Жуковського № 19, тел. 33-78.

ОБ'ЄДНУЄ й КЕРУЄ: роботою в Комунах, артілях, Соз'ах в царині насінньо-виробництва чистогатункових сортів, хлібних, бахчових, городніх рослин та кормових трав і корінньоплодів.

ПОСТАЧАЄ: чистогатункове насіння, хлібних, бахчових, городніх рослин та кормових трав і корінньоплодів.

ПЕРЕВОДИТЬ: роздрібний продаж різного насіння та приймає замовлення через свою насінньову крамницю в Одесі, по вул. Леніна 5.

С 1-го февраля приступило к деятельности

Одесское Промыслово-Кредитное Кооперативное Т-во

„ПРОМКООПКРЕДИТ“

образовавшееся от слияния Пром. Кредитного Т-ва „ВЗАМОДОПОМОГА“ и Складочно-Сырьев. Кооп. Т-ва „ПИЩЕПРОМКУСТАРЬ“ и „РЕМЕСЛЕННИК“.

ОДЕССА, ул. Зиновьева, 45. Тел.: 31-47 и 22-78.

ЗАДАЧИ Т-ВА:

1. **КООПЕРИРОВАНИЕ** кустарей и ремесленников, не пользующихся наемным трудом всех отраслей производства.
2. **СНАБЖЕНИЕ ИХ СЫРЬЕМ** и **СБЫТ ПРОДУКЦИИ.**
3. Организация производственных предприятий.
4. **ВЕДЕНИЕ БАНКОВСКИХ ОПЕРАЦИЙ**, вклады, ссуды, инкассо, учет векселей, фондовые операции и т. д.

Правление Т-ва „ПРОМКООПКРЕДИТ“.

ОДЕСЬКИЙ ДЕРЖАВНИЙ ЗАВОД О. В. М. П.

ОРЕНДАР

ПРОМИСЛОВО-КООПЕРАТИВНЕ ТОВАРИСТВО ШКІРЗАВОД

„Об'єднана Трудова Спілка“

(Вх. до складу Промопілки)

ОДЕСА, Миколаївський, шлях № 200. :: Телефон № 29-38.

Адрес для телеграм: ОДЕСА — ТРУДСПІЛКА.

ЗАВОД ВИРОБЛЯЄ:

Хром виросток кольоровий та чорний.

Шевро и Хром-козел кольоровий та чорний.

Шеврет кольоровий та чорний.

Завод нагородж. дипл. 1-ої ступені на Одеській Сільсько-Господарчій виставці.

ОДЕСЬКИЙ ПРОМ.-КООПЕРАТИВНИЙ ХЕМІЧНИЙ І ЛАКО-ФАРБОВИЙ КОМБІНАТ

„ХИМКРАСКОМБІНАТ“

ВХ. ДО „ОДПРОМКРЕДИТСОЮЗУ“

ПРАВЛІННЯ й КОНТОРА Одеса, вул. Лібкнехта № 3. Телефон № 18-95.
 ЗАВОД вул. Баранова 35, тел. 2-33. ЗАВОД, вул. Головковська 54, тел. 34-87.

ВИРОБЛЮЄ:

Хемічні та мінеральні фарби.
 Емалеві фарби всіх відтінків і номерів.
 Фарби густо терті на олії.
 Лаки олійні.
 Лаки спиртові кольорові.
 Політура спиртова.
 Лаколін.

Оліфа (варена олія).
 Чералаяка.
 Смолки різні.
 Парфуми й косметика.
 Туалетні мила.
 Крем д/взуття „Сатурн“.

Телеграфна адреса ОДЕСА — „ХИМКРАСКОМБІНАТ“.

ОДЕСЬКИЙ ПРОМКУСТКРЕДИТ.

ПРОМКООПЕРАТИВНА АРТІЛЬ

„ПРОРЕЗИНТКАНЬ“

ОДЕСА, ВУЛИЦЯ ЛАСТОЧКИНА, 24.

Телефони: Правління—44-80. Виробництво Хірург.-Гумове—2-54. Виробництво Гум.-Техн.

Артіль „ПРОРЕЗИНТКАНЬ“ виробляє:

гумовані ткани для ПЛАЩІВ і технічних потреб, технічні гумовані вироби, різні вбируші і викидальні ШЛЯНГИ, КОЛЬЦІ, ХЛИПАВКИ, ПРОКЛАДКИ, ВАЛИКИ ГУМОВІ для ДРУКАРЕНЬ і ДРУКУВАННЯ на БЛЯСІ, ШЛЯНГИ для АВТОГЕННОГО ЗВАРЮВАННЯ й різні ХІРУРГІЧНІ гумові вироби. ■ Артіль провадить РЕМОНТ АВТОМОБІЛЬНИХ, МОТОЦИКЛЕТНИХ і ВЕЛЬОСИПЕДНИХ ПОКРИШОК, БАЛЬОНІВ для ВАНТАЖО-МАШИН, АВТОБУСІВ та РІЗНИХ ГУМОВИХ ВИРОБІВ. ■ Артіль має ТОКАРНИЙ ЦЕХ для ТОЧІННЯ РІЗНИХ ГУМОВИХ ТЕХНІЧНИХ ВИРОБІВ.

Адреса для приймання замовлень на вироби й ремонт:
Одеса, вул. Ласточкина, 24, Артіль „ПРОРЕЗИНТКАНЬ“.

ПРИМІТКА: Організації, що мають великі замовлення, а також великий ремонт гумових предметів, можуть викликати для переговорів представників артілі в письмовій формі.

ОДЕСЬКИЙ ПРОМКУСТКРЕДИТ.

ПРОИЗВОДСТВЕННО-КООПЕРАТИВНАЯ АРТЕЛЬ

„МОТОР-СТАНДАРТ“

ОДЕССА, Дегтярная ул., № 15. Телефон № 34-46.

ПРОИЗВОДИТ:

МЯСОРУБКИ № 5,

А ТАКЖЕ ОТДЕЛЬНЫЕ ЧАСТИ К НИМ
(решетки, ножи, валы, ручки и проч.).

ЭЛЕКТРОМОТОРЫ

трехфазного переменного тока от 1—6 лощ. сил.

ФАБРИКА АНГЛІЙСЬКИХ ЛІЖОК ТА ЧАВУННОГО ЛИТТЯ
ВИРОБНИЧО-КООПЕРАТИВНОЇ АРТІЛІ

„ПРОМКРОВАТАРТ“

(ВХОД. ДО СКЛАДУ „ОДЕСЬКОЇ ПРОМКРЕДИТСПІЛКИ“)

ОДЕСА, СЕРЕДНЯ ВУЛИЦЯ № 28, ТЕЛЕФОН 40-87.

ВИРОБНИЦТВО англійських та санаторних (курортних) ліжок та чавунного лиття.



ПРОМИСЛОВО-КООПЕРАТИВНЕ Т-ВО

„БЛЯХДРУКАРНЯ“

вх. до складу Промкредитопілки

Фабрика мідно-бляшано-штампувальних і лямпових виробів, хромо-літографія на блясі.
ОДЕСА, Розумовська вул. 37-а, телефон 30-14.

ФАБРИКА ВИРОБЛЯЄ: Хромо-літографічні (друковані) і штамповані на блясі вироби; коробки (пуделка) консервні, для гуталіну тощо. Зразки та ціни надсилаємо на першу вимогу.



Патент ВРНГ
№ 30476

Промислово-Кооперативне Товариство (Артіль)
(що входить до складу Одеського Промкредитсоюзу)
для ВИРОБЛЕННЯ БЕЗШУМНИХ та ШУМНИХ ПАЛЬНИКІВ
ДО ПРИМУСІВ і ШТАМПУВАЛЬНИХ ВИРОБІВ

„ЛИМ“

м. ОДЕСА, вулиця Ласточкина, № 14.

ВИРОБНИЦТВО УДОСКОНАЛЕНИХ ГАРАНТОВАНИХ
БЕЗШУМНИХ ПАЛЬНИКІВ, що дають 50% ЕКОНОМІЇ ГАСУ.
ДЕРЖОРГАНАМ і КООПЕРАЦІЇ ОКРЕМІ УМОВИ.

Виробництво зорганізовано висококваліфікованим фахівцем, який працював багато років в Німеччині та Америці.



ТРЕБУЙТЕ ВЕЗДЕ

БОИ-ТОН

САМЫЙ ЛУЧШИЙ КРЕМ для ОБУВИ.

ОСТЕРЕГАЙТЕСЬ ПОДДЕЛОК

КИЇВСЬКА
Виробничо-Кооперат.
АРТІЛЬ

„МАЗЕВАР“

Вход. до скл.
„Союзпромкооп'у“,
Київ, Н. Вал № 29
телефон 39-01.

КИЕВСКОЕ

Кустарно-Промыслово-Кредитное Кооперативное Товарищество

„КУСТПРОМКРЕДИТ“

ПРАВЛЕНИЕ: Киев, улица Воровского, № 7.

Телефоны: Правления — 44-68. ■ Торготдела — 37-11. ■ Бухгалтерии — 37-77.

ПЕТРОВСКОЕ ОТДЕЛЕНИЕ — Киев, Гостинный ряд. Тел. № 10-54.

ОКТЯБРЬСКОЕ ОТДЕЛЕНИЕ — Киев, Дмитровская, 18. Тел. 54-79.

Телеграфный адрес „КУСТПРОМКРЕДИТ“.

ОБЪЕДИНЯЕТ кустарей и ремесленников г. Киева.

ОРГАНИЗУЕТ из членов Т-ва производственные артели.

СНАБЖАЕТ своих членов кредитом, сырьем и материалами.

СБЫВАЕТ продукцию членов Т-ва (трикотаж, изделия, чулки, обувь, головные уборы, готовую одежду, металлические изделия, химикаты, парфюмерию и др.).

ПРИНИМАЕТ ВКЛАДЫ и на текущий счет от членов, посторонних лиц и организаций на выгодных для вкладчика условиях.

ПЛАТИТ по таким вкладам и текущим счетам.

ОТКРЫТ ОТДЕЛ МЕЛКИХ СБЕРЕЖЕНИЙ.

ВЫДАЕТ ССУДЫ своим членам на льготных условиях за поручительством или под залог с единовременным и частичным ежемесячным погашением.

ПРИНИМАЕТ НА ИНКАССО векселя, транспортные документы, покупает и продает по поручению процентные бумаги, производит платежи и принимает переводы денег.

Прием открыт от 9 час. утра до 1^{1/2} час. дня.

КИЇВСЬКИЙ МІЖКРУГОВИЙ КООПЕРАТИВНИЙ ЛОЗОВИЙ СОЮЗ

„ЛОЗОСОЮЗ“

ПРАВЛІННЯ І СКЛАДИ — Київ, вул. Шолом Алейхема № 22.

ПОТОЧНИЙ РАХУНОК: Київський Кредитсоюз — 6-35, Держбанк — 15-48.

ТЕЛЕФОНИ: 59-03 (Кабинет Голови), 6-92 (Загальний).

ОБ'ЄДНУЄ виробничі та складсько-сировинні кооперативні артілі і товариства Київщини, Чернігівщини і Шевченківщини.

ПОСТАЧАЄ артілі і товариства лозового промислу сировиною, напівфабрикатами та матеріалами.

ПЕРЕВОДИТЬ збут кустарної лозової продукції по лінії державної торгівлі і споживчої кооперації України, Білорусії, РСФРР, Кавказу, Закавказзя, Сибіру, Середньої Азії, то-що.

**УЧБОВО-ПРОДУКЦІЙНІ МАЙСТЕРНІ
ПРИ МИКОЛАЇВСЬКОМУ СУДОБУДІВЕЛЬНОМУ ТЕХНІКУМІ**

вулиця СКОРОХОДОВА, 5.

ТЕЛЕФОНИ №№ 2-50 ТА 3-56.

МАЮТЬ ЦЕХИ:

слюсарно-механічний, ковальський, чавунно-мідяно-ливарний, деревообробчий та розпильничний, ліжковий, ніккеліровочний.

ПРИЙМАЮТЬСЯ ЗАМОВЛЕННЯ

на лиття: чавунне та мідяне, а також на струменти, варстати, лебідки, на слюсарні, токарні та столярні роботи. Ремонт машин та двигунів різних систем та розмірів.

Замовлення виконуються сумлінно, ретельно та по дуже приступних цінах.

Чугунно - Литейный Ремонтно - Механический Завод

„МЕТАЛЛ“

ПОЛТАВА Зеньковская № 14, телефон 1-66, 3-72.

ПРОИЗВОДИТ:

1. Кеттель-машины.
2. Чулочные машины системы „БЕМ“.
Чулочные машины однозамковые „Серия № 2“.
3. Трикотажные машины приводные 9" — 16".
4. Шпульмашины: односторонние от 6 до 24 веретен.
Шпульмашины: двусторонние от 24 до 48 веретен.
5. Разные ремонтные работы сельско - хозяйственного значения и оборудование заводов, мельниц и др. предприятий.

ДЕРЕВООБДЕЛОЧНЫЙ ПРОМКОМБИНАТ

ПОЛТАВА, Бабичевский пер. № 43.

Деревообделочная ф-ка. Вырабатывает: кабинетные столы для Госшвеймашины и дубовую мебель разных фасонов.

Лесопильный завод. Изготавливает комплекты ящиков для внутреннего рынка и экспорта.

Бондарная мастерская. Изготавливает разные бочки для внутреннего рынка и экспорта.

Заказы выполняются точно и аккуратно.

ВСНХ — УССР

Роменский Комбинат Местной Промышленности

„РОМКОМБИНАТ“

г. РОМНЫ, ул. К. Либкнехта № 1.

Внесено до реестра трестов Наркомторга УССР под № 117

Текущий счет № 299 в Госбанке.

1. Механич. завод
2. Мебельная ф-ка
3. Чулочно - ткацкая фабрика
4. Пивоварен. завод
5. Типография

6. Обувная фабрика „Быстроход“
7. Кожевенный завод
8. Кирпич. заводы № 1, 2, 3, 4.
9. Мельницы вальц. № 1, 2, 3, 5.
10. Крупорешка и просорушка
11. Маслособый зав.

ГЛУХОВСКИЙ КУСТАРНО-ПРОМЫШЛЕННЫЙ СОЮЗ
„КУСТПРОМСОЮЗ“

ПРАВЛЕНИЕ: г. Глухов, площ. Красина, № 8. Телеф. № 95.
 Т/С. Госбанка № 456. Укрсельбанка № 41.

ОБ'ЄДИНЯЄ ПО ГОРОДУ ГЛУХОВУ І ОКРУГУ 81 АРТЕЛЬ
 :: І 5 КРЕДИТНО-ПРОМЫСЛОВЫХ ТОВАРИЩЕСТВ. ::

АРТЕЛЕЙ:

Сапожных — 9. Шапочно-портняжеских — 12. Кожевенных — 10.
 Пеньковых — 2. Деревообделочников — 10. Кирпично-черепич-
 ных — 12. Мыловаров — 1. Патоковаров — 1. Крахмальщиков — 1.
 Каменоломов — 1. Меловиков — 3. Слесарно-кузнечных — 3.
 Кондитеров — 6. Часовщиков — 1. Трикотажно-ткацких — 2.
 Извозно-грузовых — 4. Мельнично-маслобойных — 3.

Производит выпалку огнеупорного, шамотного и строительного кирпича.
 Добыча камня бутового, облицовочного и для жерновов.

Производство мела молотого, плавильного, извести негашеной и добыча глины
 огнеупорной, шамотной, а также каолина.

Деревообделочники вырабатывают бочковую тару, ящики, обод, сани и разный
 деревянный инструмент для Донбаса.

СЛЮСАРНО-МЕХАНИЧНИЙ ЗАВОД
 ПОЛТАВСЬКОЇ ПРОДУКЦІЙНО-КООПЕРАТИВНОЇ АРТЕЛІ

„СЛЮСАР“

Загородня, № 35.

ПОЛТАВА.

Телефон № 4-11.

ВИРОБЛЯЄ: механічні рендермашини різних клясів, панчішні машини з запатентованим предохранителем від ломки голок при вязці пятки — звичайні, панчішні машини-автомати з запатентованою підоймою половини голок перед вязкою пятки та спуском їх після вязки пятки, а також і автомати підойми та спуска голок при вязці пятки. **ПРИЙМАЄ ЗАМОВЛЕННЯ** на постановку до панчішних машин предохранителів від ломки голок при вязці пятки.

ОБ'ЄДНАНЕ ПРОМЫСЛОВО-КООПЕРАТИВНЕ ТОВАРИСТВО
 ОДЕСЬКОЇ ПРОМКРЕДИТСПІЛКИ

„ПІВДЕННИЙ КОВБАСНИК“

м. ОДЕСА, вул. Дзержинського (кол. Колонтаєвська), буд. № 24, телефон № 27-99.

ВИРОБЛЯЄ найкращі гатунки найможливіших ковбас, шинки та вудженни, під доглядом відомих висококваліфікованих майстерів.

Постачає всі кооперативні, державні організації м. Одеси та Крима.

РОЗДРІБНІ ФІЛІЇ 1. вул. Дзержинського, буд. 24 (кол. Колонтаєвська), 2. Прошп. Шмідта ріг. Привозного майдана, 3. Старий базар, 4. Привоз (яшний рядок) 5. Новий базар (Критий ринок).

Херсонський Скотарсько-Молочарський Кооперативний Союз
„СКОТАРО-МОЛОЧАР“

ПРАВЛІННЯ: в місті Херсоні, вул. Жовтневої Революції 17. Тел. 11 та 4-77.
 МОЛОЧНИЙ СКЛЕП, Радянська № 44.

Союз проваде такі операції: Постачання племеної худоби: бугаїв, молочних корів, коней, свиней та овець. Устатковує й доустиковує масло сирозаводів. Постачає різне молочарське приладдя до заснування пунктів переробки молока та для досліджування молочних продуктів. Збут молочарських продуктів, сировани, шерсти, кіньської гриваї, коптивів, хвостів та шитини. Має на своїх склепах молочарські продукти, а саме: сир Голандський, Бакштейн та масло вищих сортів, якими зможе задовольнити найбільші вимоги організації.

ПРИЛУЦЬКИЙ ОКРУГОВИЙ СОЮЗ СКОТАРСЬКО-МОЛОЧАРСЬКОЇ КООПЕРАЦІЇ

„СКОТАРСОЮЗ“

ПРАВЛІННЯ: м. Прилуки, вулиця Бособрода 12. Телефон № 112.
 ВІЖУЧІ РАХУНКИ: Держбанку — 491. — Кредитсоюзу — 65.

СОЮЗ МАЄ: племгосп рогатої худоби, свиней та коней при ст. Грабарівка, 26 ручних маслозаводів та 173 сепараторних пункти в Окрузі.

ПРОВАДИТЬ ТАКІ ОПЕРАЦІЇ: 1. Постачання племінної худоби симентальської породи, великої білої англійської породи свиней, рисистих коней та сребристих кролів. 2. Промвідгодівлю рогатої худоби на жому та бекони свиней на молодих покидьках. 3. Збут м'ясоживности та живсировини. 4. Поставку ремонтних коней для Червоної Армії, копалень та підприємств.

КОНОТОПСЬКИЙ
„ОКРБУРЯКСОЮЗ“

Вулиця Карла Маркса, будинок № 45.

СОЮЗ ОБ'ЄДНУЄ ТА ОБСЛУГОВУЄ ПОСІВИ
 ЦУКРОВИХ БУРЯКІВ ДЛЯ 9 ЦУКРОВАРЕНЬ.

ПОСТАЧАЄ плянтаторів сортовим насінням, сільсько-господарськими машинами, штучним угноєнням та засобами боротьби зі шкідниками.

Бурякова робота переводиться через 54 кооперативних об'єднань Конотопськ. та Глухівськ. Округі, які об'єднують 33316 плянтаторів цукрового буряку.

СУМСЬКИЙ „ОКРБУРЯКСОЮЗ“

Мілицейський завулок будинок Держбанка, телефон № № 308 і 121.

СОЮЗ ОБ'ЄДНУЄ 248 селищних виробничих Бурякових товариств, 15 районних Бурякових Союзів з них 13 провідних, та обслуговує посіви цукрових буряків для 14 цукроварень переводе надвірні роботи по цукроварнях та займається прийомкою відгужкою ц/б силами плянтаторів.

ПОСТАЧАЄ населення Округу сільсько-господарськими машинами, штучним угноєнням, сортовим насінням, засобами боротьби зі шкідниками та концентрованими кормами.

ПРОВАДИТЬ: контракцію цукрового буряку та худоби. Площа контракції ц/б на 1930 р. 56000 га, в т. ч. в колективному сектору 11.808 га.

ВСЕМОЛДАВСЬКИЙ СОЮЗ
САДО-ГОРОДНЬОЇ, ВІНОГРАДНЬОЇ ТА ПАСІШНИЦЬКОЇ КООПЕРАЦІЇ

„СОГЖИМ“

ПРАВЛІННЯ: м. Тираспіль АМСРР, вул. Свердлова, 127. Тел. 63.

Голова Правління—т. Гайдаров С. П.
Члени Правління: т. Орлов И. З., Мариморич С. Н., Ионель С. Т., Лупашко А. Т.
Завідділами: Оперативним—т. Шмідт Г. П.,
Агроорганізаційним—т. Байдан Г. М.
Фінансово-розрахунковим—головбух т. Коробів М. О.

- ОБ'ЄДНУЄ** садо-городні, виноградні та шовківничо-пасішницькі т-ва, колхозы та артілі.
- ЗАГОТОВЛЯЄ** продукти садівництва, городництва, виноградництва, пасішництва, та шовкові кокони.
- ВИРОБЛЯЄ** на власній консервній ф-ці овочеві консерви, томат-пюре, фруктові повидла, компоти.
- ПОСТАЧАЄ** через об'єднані товариства коопероване населення сільсько-господарчим реманентом, насінням, саджанками, греною та отрутою.

ПРОИЗВОДСТВО ЭЛЕКТРОМОТОРОВ

„ПРИМА“

ОДЕССА, Лидерсовский бульвар, д. № 23. Телефон № 34-19.
Телеграфный адрес: ОДЕССА—ПРИМА.

ИЗГОТОВЛЯЕТ

Электромоторы трехфазного переменного тока любого вольтажа от 0,3 до 5-ти лощ. сил.

Моторы испытаны на Электротехнической Станции им. Плеханова в Москве и Одесском Политехническом Институте, о чем имеются соответствующие аттестаты и акты, а также многочисленные отзывы лиц и учреждений.

ЦЕНЫ ЗНАЧИТЕЛЬНО СНИЖЕНЫ.

Заказы выполняются немедленно. — Полная гарантия. — Прейс-курранты по первому требованию.

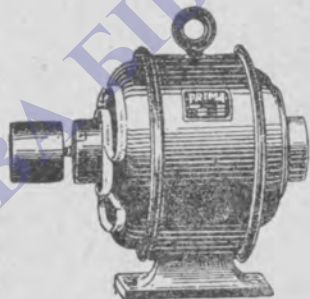

МЕЛІТОПІЛЬСЬКИЙ ДЕРЖАВНИЙ КОМБІНАТ
ДРІБНОЇ МІСЦЕВОЇ ПРОМИСЛОВОСТІ

„ДЕРЖПРОМКОМБІНАТ“

м. Мелітопіль, вул. Пролетарська 18. Телеф. № 45.
Телеграфна адреса: „МЕЛІТОПІЛЬ — КОМБІНАТ“
Поточні рахунки: в Держбанку Мелітопіль № 421.
Харків № 2171, Гомель № 617.

□□

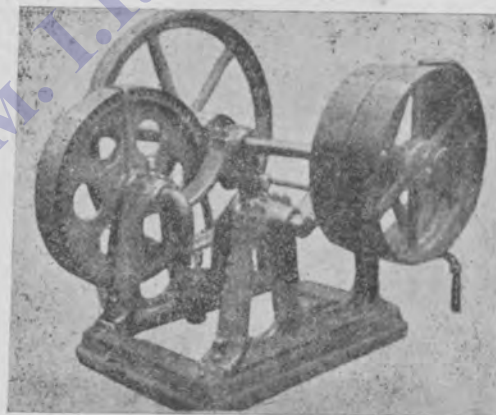

ОБ'ЄДНУЄ ТАКІ
ПІДПРИЄМСТВА:

Чавуно-Ливарний
Механічний завод № 6

ріг вул. Петровського
й Урицького.
Телефон № 1-14.

ВИРОБЛЮЄ:

Тракторові частини

до сист. „Фордзон“, „Ой-пуль“ і „Інтернаціонал“.

Смоки

відбіжного, махринського та каліфорнського типу

Катеринки

різних конструкцій. Казанові роботи. Уставлення олійних заводів ремонт млинових підприємств та інш.

БРИЧКОВИЙ ЗАВОД

вул. Пролетарська № 18. Телефон № 1-83.
Вироблює ходи селянського типу.

ВЗУТТЄВА ФАБРИКА

Вул. Дзержинського буд. № 24.
Вироблення всілякого механічного взуття.

ШВАЛЬНА МЕХАНІЧНА
ФАБРИКА

Вул. Карла Маркса. Телефон № 2-15.
Вироблює селянський поверхній одяг.

ДРУКАРНЯ

Вул. Свердлова. Телеф. № 23.
Приймання всяких друкарськ., літографськ., цинкографськ. палітурних та картонажних замовлень.

ГОСУДАРСТВЕННОЕ АКЦИОНЕРНОЕ ОБЩЕСТВО
„РУДМЕТАЛТОРГ“
 НАХОДЯЩЕЕСЯ В ВЕДЕНИИ ВСНХ СССР.

ОБЛАСТНАЯ ДНЕПРОПЕТРОВСКАЯ КОНТОРА г. Днепропетровск, Пр. К. Маркса № 129, тел. №№ 11-28 каб. упр., 8-47 домов. отд., 17-77 торг. промбюро и 5-10 бух.

Телеграфный адрес: ДНЕПРОПЕТРОВСК РУДМЕТАЛТОРГ.

РАЙОН ДЕЯТЕЛЬНОСТИ: Днепропетровский, Криворожский, Зиновьевский (частично) Кременчугский, Мелитопольский, Запорожский и Крымская Автономная Республика.

ПОКУПАЕТ и ПРОДАЕТ: крупными и мелкими партиями за наличные и в кредит. ЛОМ черных и цветных металлов в изделиях, обрезках и обрубках;

КРОВЕЛЬНОЕ ЖЕЛЕЗО;

СТРУЖКУ разных металлов;

ЦВЕТНЫЕ МЕТАЛЛЫ медь красную, бронзу, латунь, цинк, свинец, олово, баббит и пр., а также разные отходы цветных и черных металлов;

Разное сортовое железо; Инструменты слесарный и столярный;

Котлы, Машины, Насосы, Электромоторы, Локомотивы; Двигатели внутреннего сгорания; Трубы паропроводные; Арматуру паровую и водопроводную; Болты, гайки, шайбы и пр.

Резину техническую, изделия из нее и др. технические материалы.

АГЕНТСТВА ОБЛАСТНОЙ КОНТОРЫ:

1. Днепропетровское, уг. Провиантской и Вокзальной.
2. Кривой Рог, улица Октябрьская № 48.
3. Запорожье, улица 5 годовщина Октября № 3.
4. Крымское, г. Севастополь, К.-Маркса № 4.

В г. Днепропетровске имеются 2 технических магазина, 3 базы и мастерские.

Харківський Міський Банк

ПРАВЛІННЯ в Харкові, майдан Тевелева № 18 (Новий Пасаж).

ТЕЛЕФОНИ: Правління 4-58
 Загальний відділ 68-28

ПРИ ПРАВЛІННІ ФУНКЦІОНУЮТЬ:

- | | |
|----------------------------------|-------------------------------------------------|
| 1. Аг-ство Укрдержстраху. | 4. Міська Філія Трансп. Товариства „Транспорт“. |
| 2. Приписна Каса Окрфінвідділу. | |
| 3. Приписна Держтрудошадна каса. | |

Каси Банку відкриті від 10-ти годин ранку до 1 $\frac{1}{2}$ -ти годин дня.

МІСЬКІ РАЙОНОВІ КАСИ У ХАРКОВІ:

- | | |
|------------------------------------------------|---------------------------------------------------|
| 1. Центральна—Кацарська, 1. телеф. 31-18. | 5. Свердловка № 6, вул. Свердлова, 17, тел. 4-39. |
| 2. Вечерня № 1—К. оперативна, 3. телеф. 50-62. | 6. Жовтєва № 8, вул. Жовт. Рев. 37-39 т. 20-42. |
| 3. Районна № 2—Молочна вул., 20, телеф. 38-32. | 7. Івано-Лисогор. № 9, вул. Котлова, 34-6 і 14-39 |
| 4. Нагорна № 3—Ветеринарна, 4. телеф. 32-76. | 8. Касир при буд. Держпрома тел. 75-05. |

НА ПІДПРИЄМСТВАХ МІСЬККОМГОСПУ:

9. При Управл. Міськ. від, Комун. Гос. — майд. Тевелева, буд. Міськради.
10. При Упр. Міськ. Електр. Станції — Кооперативна вул., 38.
11. При Упр. Міськ. водогону та каналіза. — майд. Р. Люксембург, 24.
12. При Буд. Управлінні — Плетньовський пров., 9.
13. При Упр. Міськ. Електр. Заліз. — Пискунівське депо.
14. При Оренд. Управлінні — майд. Тевелева 17.

ПРИ РАЙОНОВИХ КАСАХ ФУНКЦІОНУЮТЬ:

- 1) Приписні каси ОКРФВ. 2) Приписні Держтрудошадн. Каси.

Одеський Державний Трест
 БУДІВЕЛЬНИХ МАТЕРІАЛІВ
„ОДБУДМАТРЕСТ“
 Одесский Государственный Трест
 СТРОИТЕЛЬНЫХ МАТЕРИАЛОВ
„ОДСТРОМТРЕСТ“
 ОДЕСА, ВУЛИЦЯ КАРЛА МАРКСА, БУД. № 14. * ТЕЛЕФОНИ №№ 37-36 і 26-14.

ОБ'ЄДНУЄ ТАКІ ПІДПРИЄМСТВА:

1. ЦЕГЕЛЬНІ, №№ 1, 2 і 3 — Одеса, Жевахова гора, вулиця 8 Березня, телефон № 11-52.
2. ЧЕРЕПИЧНО-ЦЕГЕЛЬНИЙ ЗАВОД — хутор Сокольський, 8 клм. від ст. Роздільної.
3. ВАПНЯНИЙ ЗАВОД — Одеса, у Шкодової гори.
4. КАМЕНЯРНІ в Красному, Куяльнику, Кривій Бальці, Фонтанці, Іллінці — біля Одеси, Управління по вул. К. Маркса, № 14, телефон № 37-36.
5. КАР'ЄРИ ПІСКУ, ГРАВІЮ й ГРЕЧКИ — в Лузанівці й Люстдорфі та на ст. Ковалевській біля Одеси, Управління по вулиці К. Маркса, № 14, тел. № 37-36.

ННТорг — УССР

Український Державний Трест КОНСЕРВНОЇ ПРОМИСЛОВОСТІ

УПРАВЛІННЯ: м. Одеса, бульв. Фельдмана 10, тел. №№ 27-44, 33-68.

ОБ'ЄДНУЄ:

1. Одеський Консервний Завод (Одеса, Високий пров.).
2. Одеський Консервно-Овочевий Томатний Зав. (Одеса, Трушевськ. пров.).
3. Одеський Оцетовий Завод (Водопроводна вул.).
4. Карпівський Овочево-Томатний Завод (село Карповка, Могилів-Подольськ. району).
5. Київський Консервний Овочево-Томатний Фруктовий Завод (Київ, Сирецька вул.).
6. Тирашпільський Консервний Овочево-Томатний Фруктовий Завод кол. „СОГЖИМ“ в м. Тирашпіль.
7. Овочево-Томатний Фруктовий Завод, що будується в Тирашполі.
8. Маріупільський Рибно-Консервний Завод, що будується в Маріуполі.

КООПЕРАТИВНЕ ВИДАВНИЦТВО

„ПРОЛЕТАРІЙ“

ПРАВЛІННЯ: Харків, вул. Вільної Академії, 5

Телефони:

Правління	• • • • •	24-56
Зав. Фін. Кошт. відділ	• • • • •	24-57
Зав. Торг. відділ	• • • • •	24-57
Секретаріят	• • • • •	42-22
Ред. і техн. відділ	• • • • •	10-74

КНИЖКОВІ КРАМНИЦІ У м. ХАРКОВІ:

1. Спеціальна крамниця соціально-економічної літератури—вул. Вільної Академії № 5, телефон 79-12.
2. Центральна крамниця книг, нот та канцприладдя—вул. 1-го Травня № 2/6, телефон 16-31.
3. Крамниця здешвленої та антикварної книги—майдан Тевелева № 6, телефон 16-31.

ФІЛІЇ ВИДАВНИЦТВА:

Москва—Кузнецкий міст, 5/21,
тел. 3-01-99.

Київ, вул. Воровського, 22, тел. 42-58.

Одеса, вул. Ласалю, 16, тел. 25-94.

Дніпропетровське, пр. К. Маркса, 37.

Артемівське, Харківська вул., 51.

Луганське, вул. Леніна, 44.

Полтава, Жовтєва вул., 21.

Зінов'ївське, вул. Леніна, 10.
Кремінчук, Ленінський прощп., 12.
Запоріжжя, вул. К. Лібкнехта, 14.
Суми, Шевченківська вул., 23.
Кривий Ріг, Ленінська вул. 44.
Вінниця, представництво „Пролетарій“.
Черкаси, вул. К. Маркса, 17.
Лубни, вул. Леніна, 39.

КУПУЙТЕ ТА РОЗПОВСЮДЖУЙТЕ КНИЖКИ ВИД-ВА „ПРОЛЕТАРІЙ“

КОНСУЛЬТАЦІЙНЕ БІБЛІОГРАФІЧНЕ БЮРО

вид-ва „ПРОЛЕТАРІЙ“ при Будкомосі, що міститься на вул. Вільної Академії, 10, телефон 35-87.

ДАЄ довідки на всі питання щодо книжок,
КЕРУЄ читанням різного роду читачів (робітників, селян, комсомольців та інш.)
СКЛАДАЄ рекомендаційні списки для міських, сільських та сільських бібліотек,
КОМПЛЕКТУЄ бібліотечки для ячейки та окремих членів партії по питаннях поточної політики.

Через Бібліографічне Бюро можна замовити всілякі книжки з різних питань, навіть не зазначаючи автора, хай то буде книжка, що друкується, або вийшла друком.

Всі вказівки Бібліографічне Бюро дає як особисто, так і поштою **БЕЗПЛАТНО**.

„КНИГА ПОШТОЮ“

Кооперативного видавництва „ПРОЛЕТАРІЙ“ — Харків, вул. Першого Травня № 2/6, телефон 16-31, надсилає в трьохденний термін усяку книжку, як українською, так і російською мовою, коли ці книжки є на книжковому ринкові.

У. С. Р. Р. — ГОЛОВШЛЯХУПР

УКРАЇНСЬКИЙ ДЕРЖАВНИЙ АВТОМОБІЛЬНИЙ ТРЕСТ

„УКРАВТОТРЕСТ“

ХАРКІВ, вул. 1-го травня № 27. Телефони №№ 31-96, 44-16.

ФІЛІЇ: Донбас, Дніпрельстан, Харків, Київ, Дніпропетровськ, Волинь, Полтава, Маріупіль, Суми, Черкаси.

ОСНОВНИЙ КАПІТАЛ 2.000.000 крб.

ПРОВАДИТЬ:

Перевозки на власних вантажних автомобілях різних вантажів так в міському, як і в міжміському обсязі.

Перевозка пасажирів та багажу на Автобусах міського й міжміського сполучення.

Ремонт автомобілів та виготовлення запасних авточастин.



МАЄ: Вулканізаційну майстерню по ремонту авто-вело-мото й аеро-гуми: покришок, камер і інших гумових виробів.

Телеграфна адреса: ХАРКІВ — УКРАВТОТРЕСТ.

Поточний рахунок в Держбанкові 103215.

ВРНГ

СРСР

ВСЕСОЮЗНЕ ОБ'ЄДНАННЯ СУДОБУДІВНОЇ ПРОМИСЛОВИСТИ

„СОЮЗВЕРФЬ“

УКРАЇНЬКА КОНТОРА

ХАРКІВ, вулиця Вільної Академії № 10. Телефон 68-75.

ДО „СОЮЗВЕРФІ“ ВХОДЯТЬ ТАКІ ПІДПРИЄМСТВА:

Балтійський завод — Ленінград

„Северная Верфь“ — „

Завод імени А. Марті — „

Суднобудівний завод ім. т. Лепсе — „

„ та судоремонт. завод — Севастопіль

„ та машинобудівний завод — Миколаїв

завод ім. „61“ —

Далекосхідний суднобудівний та судорем. — Владивосток.

Правління „СОЮЗВЕРФІ“ знаходиться

в Ленінграді — Лоцманська вул. № 3.

Українська контора являється представником заводів перед Українськими урядовими, професійними та промислово-торговельними установами, а також провадить постачання заводів сировиною, матеріалами та фабрикатами в РАЙОНІ УКРАЇНИ.

Телеграфна адреса:
ХАРКІВ — СОЮЗВЕРФЬ.

ПОТОЧНИЙ РАХУНОК
в Держбанку № 103303

ГОСУДАРСТВЕННОЕ ВСЕСОЮЗНОЕ ОБЪЕДИНЕНИЕ
МАШИНОСТРОИТЕЛЬНОЙ И МЕТАЛООБРАБАТЫВАЮЩЕЙ ПРОМЫШЛЕННОСТИ
„МАШИНООБЪЕДИНЕНИЕ“

ПРАВЛЕНИЕ: Москва — Петровские линии № 2.

Всеукраинское Отделение: г. Харьков, Дом Госпромышленности 1-й корпус, 7 этаж

ТЕЛЕФОНЫ:

ГОРОДСКИЕ: Управл. 35-46
Операт. Отд. 46-53
Бухгалтерия 38-36
АВТОМАТ ДГП: Замупр. и техн. отд. 2-42
Управдел. 244

КОНТОРЫ НА УКРАИНЕ: в г. Харькове, Днепропетровске, Киеве с уполномоченным в Одессе

В состав Всесоюзного „Машинообъединения“ входят следующие Тресты с их предприятиями и заводами:

- 1) Паровозо-дизельный Трест; 2) Котло-турбинный Трест; 3) Вагоностроительный Трест; 4) Текстильмашстройтрест; 5) „Госшвеймашина“; 6) Станкостройтрест; 7) Трест Горно-Заводского оборудования; 8) Трест нефтяного оборудования; 9) Оптико-механический Трест; 10) Инструментальный Трест; 11) Трест произв. оборудов. для перер. с/х. сырья; 12) Трест Речного судостроения; 13) Электросталь; 14) Трест по производ.-химич. оборудованию; 15) Госметр; 16) Орг.-Металл; 17) Тепло и Сила; 18) Луганстрой; 19) Подшипникстрой; 20) Гипромаш; 21) Уралмашинстрой; 22) Ремонт-машина; 23) Транстехконтора; 24) Проектмашина и друг.

ПРОДАЕТ НЕПОСРЕДСТВЕННО С ЗАВОДОВ СЛЕДУЮЩУЮ ПРОДУКЦИЮ:

КОТЛЫ ПАРОВЫЕ Ланкаширские водотрубные;
ЛОКОМОБИЛИ, Двигатели, Тракторы, Дизеля;
Паровозы, КОМПРЕССОРЫ, Специальное оборудование.

СТАНКИ по обработке дерева и по обработке металла;
НАСОСЫ паровые и центробежные высокого давления;
ВЕНТИЛЯТОРЫ системы „Шилле“ и центробежные „Сирокко“;
Лебедки, Домкраты, Подъемные приспособления, Блоки,
Троссы, Вагонетки, Дрезинны-Лебедки.

ИНСТРУМЕНТ слесарно-монтажный и деревообделочный;
ИНВЕНТАРЬ И ИНСТРУМЕНТ жел.-дорож. путевой;
НАПИЛЬНИКИ. СТАЛЬ Углеродистая. Специальная и быстрорежущая;
Молота, Сверлялки, Подъемники, ПНЕВМАТИКА, Шлифов. круги и шкурка;
РЕЖУЩ. ИНСТРУМ. Клушпы Фрезера, Пилы по дереву рамные и поперечн.
АРМАТУРА Паро-водяная, Бронзовая, Чугунная и Стальная;
КОТЛЫ Отопительные, Чугунные и Железные;
НАСОСЫ ручные и приводные;
ВОДОПРОВОД. КАНАЛИЗАЦИЯ, ОТОПЛЕНИЕ.

ОКАЗЫВАЕТ ТЕХНИЧЕСКУЮ ПОМОЩЬ потребителям при установке и эксплуатации машинного оборудования.

ПРОЕКТИРОВАНИЕ разнообразных тепло-силовых установок.

Принимает демонтированное оборудование к ремонту на заводах и мастерских „РЕМОНТ-МАШИНЫ“.

Телеграфный адрес: Харьков — МАШИНООБЪЕДИНЕНИЕ

ТЕКУЩИЙ СЧЕТ: в всеукр. к-ре Госбанка № 787.
и в аг-стве Госбанка при Доме Госпром.

ДОВІДКОВА І АДРЕСОВА
КНИГА

ВСЯ УКРАЇНА
та АМСРР

на 1930 рік

РІК ВИДАННЯ — П'ЯТИЙ

ДОВІДНИК ДАЄ ВСЕБІЧНУ ІНФОРМАЦІЮ
ПРО АДМІНІСТРАТИВНІ, ГОСПОДАРЧІ Й
ГРОМАДСЬКІ ОРГАНІЗАЦІЇ УКРАЇНИ

ВИДАННЯ УКРАЇНСЬКОГО ЧЕРВОНОГО ХРЕСТА
ОДЕСЬКОЇ ОКРФІЛІЇ

1930

ВИДАВНИЦТВО

„ЧЕРВОНИЙ ГІРНИК“

м. Кривий Ріг, вулиця Карла Маркса, № 30.

ВИДАЄ:

ЩОДЕННУ РОБІТНИЧУ ГАЗЕТУ

„ЧЕРВОНИЙ ГІРНИК“.

„РОБСЕЛЬКОР КРИВОРІЖЖЯ“

(двічі на місяць) та інші періодичні видання).

ДРУКАРНЯ та ФОТО-ЦИНКОГРАФІЯ.

Приєм замовлень на різні друкарські роботи та фото-кліше.



Окрліт № 843 1225738 Замовлення № 3351. Тираж 3000 пр. 61 арк.

„ОДЕСПОЛІГРАФ“ Третя Держдрукарня імени тов. Томського вулиця Леніна № 49.

Н. укова
Одеського університету
ім. І. І. Меч.икова

ВІД РЕДАКЦІЇ

Довідник «Вся Україна» видається вже п'ятий рік.

Цей факт сам по собі вказує на корисність видання.

Адресовий матеріал, як і в минулі роки, збирається безпосередньо на місцях, по установах, збільшуючись в своєму обсязі. Якщо зустрічаються непевності, то це виникає зі змін, що бувають за час друку, особливо в цьому році, коли майже всю промисловість перебудовано. Редакція знов звертається до установ з проханням повідомляти про всі зміни, що трапилися після одержання анкетного матеріалу.

Щодо довідкової частини, то редакція вважала за потрібне в роки великої перебудови народного господарства на шляху соціалістичного переустрою Союзу, дати всі матеріали про плян великих робіт — п'ятирічку, зокрема про контрольні цифри на 1929—30 рік, що їх накреслили Листопадові пленуми, причому ці матеріали в більшості вміщені в офіційному виді (постанови партз'їздів та партконференцій) або складені на підставі офіційних видань.

Обсяг видання значно збільшився, доходючи до 61 друкованих аркушів, алеж ціна, як і в минулі роки не збільшена (4 крб. в коленкор. палітурці, витисн. золотом).

Адреса редакції: Одеса, вулиця Пастера 56. Українхрест, видання „Вся Україна“.

Редакція.

Культурно-Просветительное Кооперативное Т-во

„НАЧАТКИ ЗНАНИЙ“

ЛЕНИНГРАД, 11, Внутри Гостиного Двора, 8 (Основано в 1918 г.).

КНИГИ

по естествознанию, педагогике, сельскому хозяйству и технике.

Диаграмный материал ♦ Диаграмные тетради

И. Р. Белопольского.

ИГРЫ подвижные, спортивные, настольные, клубные, военные, образовательные и дошкольные.

Проспекты высылаются бесплатно.

БЮРО ПО БОРЬБЕ С ВРЕДИТЕЛЯМИ

при Высших Курсах Прикладной Зоологии и Фитопатологии

ЛЕНИНГРАД, ул. Чайковского, № 53. Тел. 6-57-97 и 5-23-35

ИЗГОТОВЛЯЕТ:



Баклаборатория — крысы и мышьюубивающую культуру бац. Данича (крысиный тиф). Безвредна для людей и домашних животных. Успешное действие удостоверено надлежащими актами и отзывами. Цены без пересылки: 1 литр — 2 р. 80 к., 1/2 лит., — 1 р. 40 к., 1/4 лит. — 75 к., 1/8 лит. — 50 к. Высылаются наложенным платежом.

ОПТОВЫМ ПОКУПАТЕЛЯМ СКИДКА И КРЕДИТ

Химлаборатория — жидкости и порошки для истребления тараканов, клопов, блох и друг.

Производство работ: по истреблению крыс, мышей, тараканов, клопов, блох, ямбарных вредителей (мучной клещ, долгоносик) и друг. по всей территории СССР.



Промкооперативное Т-во

„РГАММ“

(Член Меткоопромсоюза)

МОСКВА, Нащекинский пер. № 3.

Изготавливает: настольные сверлильные станки с автоматической подачей сверла; точильные и шлифовальные станки и патроны с конусом „Морзе“.

ЗМІСТ

	Стор.
1. Конституція УСРР	1 — 19
2. СРСР (географічн. парис)	20 — 22
3. СРСР (адміністративн. поділ)	22 — 25
4. Національний склад населення УСРР	25 — 26
5. Населення УСРР та СРСР	27 — 28

Радянський Союз та Україна.

1. Народне господарство СРСР і шляхи його розвитку	29 — 47
2. Україна й розвиток народного господарства її	48 — 68
3. Україна й п'ятирічний план	69 — 92
4. Україна в першому році п'ятирічки	93 — 96
5. Резолюція XV-го з'їзду ВКП(б) про директиви в справі складання п'ятирічного плану народного господарства	97 — 122
6. П'ятирічний план розвитку нар. госп (резолюція XVI всеукраїнської партконференції)	123 — 130
7. П'ятирічний перспективний план розвитку нар. госп. України (рез. II всеукраїнської партконференції)	131 — 181
8. Контрольні цифри нар. госп. СРСР на 1929-30 рік (резол. пленуму ЦК ВКП(б) з 17/XI-29 р.)	182 — 196
9. Контр. цифри нар. госп. УСРР (резол. пленуму ЦК КП(б)У з 21/XI-29 р.)	197 — 204
10. Контрольні цифри нар. госп. на 1929-30 р. (постанова Раднарк. СРСР і ЦВК СРСР з 8/XII-29 р.)	205 — 213
11. Контр. цифри на 1929-30 р. та п'ятирічний план по СРСР та УСРР (таблиця)	214 — 216

Довідковий відділ.

1. Наукові установи УСРР	217 — 286
2. Вищі учбові установи УСРР	287 — 295
3. Робфаки	296 — 297
4. Профшколи	298 — 326
5. Лікувальні заклади СРСР	327 — 332
6. Курорти СРСР	333 — 338
7. Курорти України	339 — 374
8. Санаторії й будинки відпочинку УСРР	375 — 382
9. Таблиця розцінок у санаторіях та здравницях	383 — 388
10. Список діючих у СРСР концесій й об'яви концесійнерів	389 — 414
11. Список договорів техдопомоги	415 — 422
12. Консульські й посольські представництва	423 — 427
13. Головні ярмарки в СРСР	427 — 428
14. Залізничний та морський транспорт	429 — 440
15. Пошта, телеграф, радіо	441 — 446
16. Таблиця контрольних цифр промисловости й сільського господарства (окремих галузей)	447 — 448

Адресовий відділ.

1. Всеукраїнські державні установи УСРР	449— 474
2. Всеукраїнські партійні, професійні та громадські організації	475— 502
3. АМСРР	503— 520
4. Артемівська округа	521— 538
5. Бердичівська	539— 550
6. Білоцерківська округа	551— 562
7. Вінницька	563— 586
8. Волинська	587— 600
9. Глухівська	601— 610
✓ 10. Гуманська	611— 626
11. Дніпропетрівська	627— 660
12. Запорізька	661— 672
13. Зінов'ївська	673— 684
14. Кам'янецька	685— 696
15. Конотопська	697— 708
16. Коростенська	709— 720
17. Кременчуцька	721— 736
18. Криворізька	737— 746
19. Куп'янська	747— 756
20. Київська	757— 822
21. Лубенська	823— 836
22. Луганська	837— 852
23. Мелітопільська	853— 862
24. Маріупільська	863— 878
25. Миколаївська	879— 904
26. Могилівська	905— 914
27. Ніжинська	915— 924
✓ 28. Одеська	925— 990
29. Озюмська	991— 998
✓ 30. Першомайська	999— 1012
31. Полтавська	1013— 1030
32. Прилуцька	1031— 1042
33. Проскурівська	1043— 1056
34. Роменська	1057— 1070
35. Сталінська	1071— 1086
36. Старобільська	1087— 1094
37. Сумська	1095— 1106
✓ 38. Тульчинська	1107— 1124
39. Херсонська	1125— 1146
40. Харківська	1147— 1220
41. Чернігівська	1221— 1232
42. Шевченківська	1233— 1242
43. Шепетівська	1243— 1256
Лісгоспи й Радгоспи УСРР	1257— 1280
Кооперативна система України	1281— 1324
Банки та кредитові установи (центр)	1325— 1326
Транспортні установи та зв'язок (центр)	1327— 1332
Акційні т-ва, Синдикати та інші держторговельні установи	1333— 1342
Будівельні організації Всесоюзного та Республіканського значіння	1343— 1384
Промислові підприємства Всесоюзного та Республіканського значіння	1385— 1466
Промислові підприємства Держторгівлі та Всеукраїнської Кооперативної	1467— 1484
Автономні підприємства України	1485— 1492
Центральні видавництва, книгарні, газети й журнали	1493— 1514
Карта п'ятирічки	1515— 1516
Розвиток народн. господарства СРСР в цифрах	1517— 1540
Список об'єктів нового будівництва на Україні, що передбачені п'ятирічкою	1541— 1548
Замічені помилки, доповнення й зміни	1549— 1552

Всі газети та журнали передплачуйте на пошті.



„РОНЕТИП“

Друкарсько-множувальні апарати за принципом німецьких механізованих ротаторів „РОНЕО“.

ЗАВЖДИ Є НАЙКРАЩОЇ ЯКОСТІ ВОСКОВКА Й ФАРБА, ЩО ВИГОТОВЛЕНО З ЗАКОРДОННОЇ СИРОВИНИ.

ОДЕСА, вул. Лизогуба № 3.

Телеграфна адреса:

ОДЕСА—РОНЕТИП.



Техно-Химическая Промыслово-Кооперативная Артель „ШАРВЕ-ТРУДОЛЮБИЕ“

г. ДНЕПРОПЕТРОВСК, ул. Незаможная № 6, тел. 15-72.

Член ПРОМСОЮЗА.

ВИБРАТЬОВАЄ: скипидарные и водные кремы для обуви разных цветов, марки „СЛОН-ШАРВЕ“ (заг. в. В. С. Н. Х. С. С. Р. за № 360) и „КРАСНЫЙ ПАХАРЬ“ (рег. В. С. Н. Х. № 361) в литографированных жестянках.

Паста „Новая Марка“ и „Спорт“ высшего качества.

Сапожный воск „Слон-Шарве“ разных цветов и размеров.

Качество довоенное, цены умеренные.

Государственным и Кооперативным учреждениям скидки и кредит.

ШЛЯХОВО-АВТОМОБІЛЬНИЙ ВІДДІЛ

СТАЛІНО, 7 лінія, № 105. Телефон № 1-34.

Відділ самостійно почав свої функції з 1-го січня 1929 р. За минулий рік, переведено такі роботи: Забруковано шлях від Сталіна до м. Дмитрієвському, протягом 13,5 км.; брукований шлях від м. Сталіна до рудні „Вітка“ протягом 3 км. Забруковані під'їзди загати до мостів, протягом 1 1/2 км. Зроблено 10 залізо-бетонних мостів, загальною довжиною 300 погон. метрів. Вартість вищеперелічених робіт вираховується близько мільйона крб. У плані будівництва на 1929—30 р. накреслено: Збудувати 10 залізо-бетонних мостів, довжиною до 300 пог. метрів. Брукованих та сошових шляхів, загальним протягом до 40 км. і поліпшених ґрунтових шляхів до 30 км. Всього накреслено витратити близько 2 мільйонів крб.

ПРАВЛІННЯ
Об'єднання Трудколективів

ПРИ ЛУГАНСЬКОМУ ОКРКОМБОРБЕЗІ

м. ЛУГАНСЬКЕ, вул. Леніна, 3, тел. 2-73. Поточний рахунок у Міськбанку № 38.

ОБ'ЄДНУЄ:

1. ПАНЧІШНО-ТКАЦЬКИЙ КОЛЕКТИВ — виробн. вселяких панчо та хусток.
2. МАКАРОНОВА ФАБРИКА — вул. 1 Травня, тел. 2-57.
3. ГІРНИЧЕ-ПРОМИСЛОВИЙ КОЛЕКТИВ „БУДМАТЕРІЯЛ“ — при Правлінні, тел. 2-73. Виробництво: камінь-рухляк, пісок, глина, сошовий камінь, бруковий, будівельний й плита до пішоходів.
4. ПРАЛЬНЯ — вул. Володарського, № 59.
5. КОЛЕКТИВ РОБІТНИКІВ РОЗУМОВОЇ ПРАЦІ — вул. К. Маркса, 30, тел. 3-60. Машинопис, інкасація та виконання різних доручень.
6. ТОРГОВЕЛЬНИЙ КОЛЕКТИВ „ЧЕРВОНІЙ КОРОБАР“ — вул. Леніна, 3, тел. 2-73. У своєму віданні має: гуртовий продаж тютюнових виробів всіх трестів, В м. Луганському: базисний склад, крамниця — 14, кіоск — 16, кондитерська майстерня, завод фруктових мінеральних вод.

Обіг за 1928—29 р. перевищує 5 мільйонів карб.

ІНСТИТУТ
ФІЗИЧНИХ МЕТОДІВ ЛІКУВАННЯ
ім. т. ВОРОВСЬКОГО
ЧЕРНИГІВ, вул. Шевченка № 64.
Телеф. 26.

Кабінети: Електро-світо-водогліно-рентгено лікувальні

Лікування амбулаторні (35 крб.) та стаціонарне (120 крб) на протязі цілого року.

КОНОТОПСЬКИЙ
ОКРСКОТАРМОЛОЧАРСОЮЗ

м. Конотоп, вул. Лазаревського буд. 22.
Телеф. № 176.

Союз провадить операції:

Організація Скотарських Виробничих Товариств. Племрозплідників молочних ферм маслозаводів, контрактиція худоби, заготівля свиней, коней, худоби, м'яса, сала, гусей, шкірсировини та різної тильсировини.

КРЕМІНЧУЦЬКИЙ
Будівельний Комбінат

м. Кремінчук, Жовтнева 59.

Об'єднує: цегельні заводи, фабрику фарбів та будівельну контору.

Вироблює: Цеглу, олійні фарби й провадить цивільне та промислове будівництво по замовленнях відомств.

ЛУБЕНСЬКИЙ
„СКОТАРСОЮЗ“

місто Лубни, вул. Кругової буд. № 7.
Телефон № 173.

Союз провадить операції:

Організація скотарських виробничих товариств, усупільнених скотарників, племрозплідників, маслозаводів, контрактицію худоби, м'ясо-скот-заготовки, заготовки шкірсировини та пушнини.



КОНСТИТУЦІЯ

(ОСНОВНИЙ ЗАКОН)

Української Соціалістичної Радянської Республіки.

Постанова XI-го Всеукраїнського З'їзду Рад Робітничих, Селянських і Червоноармійських депутатів.

(15 Травня 1929 р.)

XI Всеукраїнський з'їзд рад робітничих, селянських і червоноармійських депутатів ухвалив затвердити нижченаведену Конституцію (основний закон) Української соціалістичної радянської республіки:

100. Конституція (основний закон) Української соціалістичної радянської республіки.

ПОДІЛ I.

З а с а д и.

Виходячи з проголошених Жовтневою революцією прав трудящего й вискуваного народу та основних засад декларації прав народів, а також основних принципів диктатури пролетаріату, викладених в Конституції Української соціалістичної радянської республіки з 10 березня 1919 року, ця Конституція визначає основні завдання та форми організації диктатури пролетаріату, що ставить перед собою за мету остаточно подолати буржуазію, знищити експлоатацію людини людиною та здійснити комунізм, коли не буде ні поділу на класи, ні державної влади.

1. Українська республіка є соціалістична держава робітників та селян.

Вся влада в межах Української соціалістичної радянської республіки належить радам робітничих, селянських та червоно-армійських депутатів.

2. Українська соціалістична радянська республіка заявляє про свою цілковиту солідарність з усіма радянськими республіками і, на підставі постанови VII Всеукраїнського з'їзду рад робітничих, селянських та червоноармійських депутатів і договору про утворення Союзу радянських соціалістичних республік, творить з ними, на засадах цілковитої доброхитності та рівноправності, Союз радянських соціалістичних республік.

3. Українська соціалістична радянська республіка входить до складу Союзу радянських соціалістичних республік як суверенна договірна держава і зберігає за собою право вільного виходу з Союзу.

Суверенітет Української соціалістичної радянської республіки обмежений лише в межах, зазначених в Конституції Союзу радянських соціалістичних республік і лише в предметах, що їх віднесено до компетенції Союзу радянських соціалістичних республік; поза цими межами Українська соціалістична радянська республіка здійснює свою державну владу самостійно.

4. Вся земля, надрі, ліси і води, а також фабрики, заводи, банки, залізничий, водний та повітряний транспорт і засоби зв'язку є соціалістичною державною власністю на підставах, визначених законодавством Союзу радянських соціалістичних республік і Української соціалістичної радянської республіки. Зовнішня торгівля визнається державною монополією.

5. Українська соціалістична радянська республіка забезпечує політичні права для трудящих мас, без різниці статі, віри, раси і національності і цілком позбавляє цих прав експлуаторські класи.

6. Громадяни Української соціалістичної радянської республіки є тим самим громадянами Союзу радянських соціалістичних республік.

Громадяни інших соціалістичних радянських республік мають на території Української соціалістичної радянської республіки всі права і виконують всі обов'язки, встановлені для громадян Української соціалістичної радянської республіки.

7. Українська соціалістична радянська республіка, виходячи з солідарності трудящих всіх націй, надає всі політичні права чужоземцям, що перебувають на території Української соціалістичної радянської республіки для трудових занять і належать до робітничої класи, а також до селянства, яке не вживає найманої праці, — на підставі постанов верховних органів Союзу радянських соціалістичних республік.

8. В Українській соціалістичній радянській республіці церкву відокремлюється від держави і школу від церкви і волю релігійних вчень і антирелігійної пропаганди признається за всіма громадянами.

9. Щоб забезпечити трудящим дійсну волю виявлення своїх думок, Українська соціалістична радянська республіка знищує залежність преси від капіталу і передає до рук робітничої класи та селянства всі технічні і матеріальні засоби до видання часописів, книжок та всіляких інших творів друку та забезпечує по всій країні їх вільне поширення.

10. Щоб забезпечити трудящим дійсну волю зібрань, Українська соціалістична радянська республіка, визнаючи право громадян вільно влаштовувати зібрання, мітинги, походи і т. інш., дає до розпорядження робітничої класи та селянства всі придатні для влаштування народніх зборів помешкання.

11. Щоб забезпечити трудящим дійсну свободу спілок, Українська соціалістична радянська республіка, зламавши

економічну і політичну владу заможних класів і тим усунувши всі перешкоди, що до цього часу заважали в буржуазному суспільстві робітникам та селянам користуватися свободою організації і діяння, сирияє робітникам і селянам в справі їх об'єднання та організації.

12. Щоб забезпечити трудящим масам дійсний доступ до знання, Українська соціалістична радянська республіка ставить за своє завдання дати їм повну, всебічну та безплатну освіту.

13. В царині культурного будівництва Українська соціалістична радянська республіка ставить своїм завданням забезпечувати всіма засобами розвиток пролетарськими шляхами української національної культури й культури національних меншостей та рішуче боротися з націоналістичними забобонами.

14. Українська соціалістична радянська республіка визнає прапю за обов'язок для всіх громадян Республіки.

15. З метою охоронити всіма засобами здобутки великої пролетарської революції, Українська соціалістична радянська республіка визнає за обов'язок всіх громадян Республіки оборону соціалістичної батьківщини і встановлює загальну військову повинність.

Почесне право обороняти революцію зі зброєю в руках надається лише трудящим, а на нетрудові елементи покладається виконувати інші військові обов'язки.

16. Українська соціалістична радянська республіка надає право пристановища всім чужоземцям, що зазнали переслідувань за революційно-визвольну діяльність.

17. Керуючись інтересами трудящих, Українська соціалістична радянська республіка позбавляє окремих осіб та окремі групи прав, що вони ними користуються на шкоду інтересам соціалістичної революції.

18. Прагнучи утворити вільну й доброхітну єдність трудящих всіх національностей, що залюбують Українську соціалістичну радянську республіку, і визнаючи цілковите право всіх націй на самовизначення аж до відокремлення, Українська соціалістична радянська республіка, беручи на увагу непохитно

виявлену волю трудящих молдавського народу до оформлення свого державного буття в складі Української соціалістичної радянської республіки, об'єднується з ним на засадах утворення в складі Української соціалістичної радянської республіки Автономної молдавської соціалістичної радянської республіки.

Автономна молдавська соціалістична радянська республіка управляється на підставі її Конституції, яку остаточно, після ухвали її Всеукраїнським з'їздом рад робітничих, селянських та червоноармійських депутатів, затверджує Всеукраїнський з'їзд рад робітничих, селянських та червоноармійських депутатів.

19. Українська соціалістична радянська республіка, визнаючи, що права громадян не залежать від їх расової й національної належності, проголошує за цілком несполучне з основними законами Республіки будь-який утиск національних меншостей або обмеження їх рівноправності.

Для найбільшого забезпечення інтересів національних меншостей, що становлять в тій чи іншій місцевості компактну більшість людності, можуть утворюватися за постановами вищих органів Республіки окремі національні адміністративно-територіальні одиниці, з забезпеченням права національностям, що становлять національні меншості в цих місцевостях.

20. Мови всіх національностей, що живуть на території Української соціалістичної радянської республіки, рівноправні й кожному громадянину, незалежно від його національної приналежності, забезпечується цікавості можливість в його зносинах з державними органами і у зносинах державних органів з ним, у всіх прилюдних виступах, а також у всьому громадянському житті — вживати рідної мови.

21. Затвердження й зміна цієї Конституції належать виключно Всеукраїнському з'їздові рад робітничих, селянських і червоноармійських депутатів.

ПОДІЛ II.

Організація радянської влади.

Органи центральної влади.

А. Про Всеукраїнський з'їзд рад.

22. Верховним органом влади Української соціалістичної радянської республіки є Всеукраїнський з'їзд рад робітничих, селянських та червоноармійських депутатів.

Всеукраїнський з'їзд рад заслуховує і затверджує звіти про діяльність робітничо-селянського уряду і дає загальний напрямок роботі Уряду Української соціалістичної радянської республіки в царині політики й народного господарства.

До виключного відання Всеукраїнського з'їзду рад належить:

а) затвердження, зміна та доповнення Конституції Української соціалістичної радянської республіки;

б) остаточно затвердження Конституції Автономної молдавської соціалістичної радянської республіки та змін і доповнень тої Конституції;

в) зміна кордонів Української соціалістичної радянської республіки;

г) встановлення кордонів Автономної молдавської соціалістичної радянської республіки;

д) вибори Всеукраїнського центрального виконавчого комітету;

е) вибори представників Української соціалістичної радянської республіки до Ради національностей Союзу радянських соціалістичних республік.

23. Чергові всеукраїнські з'їзди рад скликає Всеукраїнський центральний виконавчий комітет один раз на два роки.

Надзвичайні з'їзди рад скликає Всеукраїнський центральний виконавчий комітет так з власного почину, як і на вимогу рад і з'їздів рад місцевостей, що налічують не менш одної третини всієї людності Української соціалістичної радянської республіки, що має виборчі права.

24. Всеукраїнський з'їзд рад складається з делегатів, обраних Всеукраїнським з'їздом рад і округовими з'їздами рад, з розрахунку: від міських і селищних рад — один делегат на кожні

10.000 виборців, а від сільських—один делегат на кожні 50.000 людности.

Б. Про Всеукраїнський центральний виконавчий комітет.

25. Всеукраїнський центральний виконавчий комітет в періоді поміж Всеукраїнськими з'їздами рад є верховний законодавчий, розпорядчий та виконавчий орган влади Української соціалістичної радянської республіки.

26. Всеукраїнський центральний виконавчий комітет є відповідальний перед Всеукраїнським з'їздом рад робітничих, селянських і червоноармійських депутатів.

27. Робота Всеукраїнського центрального виконавчого комітету відбувається сесіями черговими та надзвичайними.

28. Чергові сесії Всеукраїнського центрального виконавчого комітету відбуваються не менш як три рази на рік.

Надзвичайні сесії скликає Президія Всеукраїнського центрального виконавчого комітету з власної ініціативи, на подання Ради народніх комісарів Української соціалістичної радянської республіки або на вимогу не менш одної третини членів Всеукраїнського центрального виконавчого комітету.

29. Всеукраїнський центральний виконавчий комітет обирає голову, секретаря й членів Президії Всеукраїнського центрального виконавчого комітету, а також утворює Раду народніх комісарів у складі голови, заступників голови, народніх комісарів і інших членів Ради народніх комісарів.

30. До відання Всеукраїнського центрального виконавчого комітету належить:

а) загальне керівництво у всіх галузях державного, господарського й культурного будівництва;

б) затвердження бюджету Української соціалістичної радянської республіки;

в) встановлення плану всього народного господарства й окремих його галузей на території Української соціалістичної радянської республіки, відповідно до передбачених у п. «з» арт. 1 Конституції Союзу радянських соціалістичних республік основ і загального

плану всього народного господарства Союзу радянських соціалістичних республік;

г) встановлення, відповідно до Конституції та законодавства Союзу радянських соціалістичних республік, державних і місцевих податків, зборів та неподаткових прибутків;

г) укладення в порядку, встановленому пунктом «д» арт. 1 Конституції Союзу радянських соціалістичних республік, зовнішніх та внутрішніх позик Української соціалістичної радянської республіки;

д) розгляд та участь в укладенні, в порядку, встановленому Конституцією та законодавством Союзу радянських соціалістичних республік, концесійних договорів, передбачених п. «з» арт. 1 Конституції Союзу радянських соціалістичних республік;

е) затвердження законодавчих актів Президії Всеукраїнського центрального виконавчого комітету, ухвалених в період поміж сесіями;

в) затвердження проєктів кодексів, а також всіх законодавчих актів, що визначають загальні норми політичного, економічного та культурного життя Української соціалістичної радянської республіки або вносять корінні зміни в сучасну практику державних органів Республіки;

ж) розв'язування питань про регулювання кордонів Автономної молдавської соціалістичної радянської республіки, подаючи свої постанови на подальше затвердження Всеукраїнського з'їзду рад;

з) розгляд питань про часткові зміни Конституції Української соціалістичної радянської республіки, подаючи їх на затвердження Всеукраїнського з'їзду рад;

и) розгляд питання про зміну Конституції Автономної молдавської соціалістичної радянської республіки з подальшим поданням на остаточне затвердження Всеукраїнського з'їзду рад;

і) піднесення в порядку ініціативи перед верховними органами Союзу радянських соціалістичних республік питання про зміну Конституції Союзу радянських соціалістичних республік;

ї) участь у межах, встановлених законодавством Союзу радянських соці-

лістичних республік, в організації озброєних сил, а також у керівництві справою транспорту та зв'язку;

й) розв'язування інших питань, що їх подасть Президія Всеукраїнського центрального виконавчого комітету або поставить сама Сесія, в межах її компетенції, на свій розгляд.

31. Всеукраїнський центральний виконавчий комітет має право припиняти, скасувати та змінити постанови Президії Всеукраїнського центрального виконавчого комітету, Ради народніх комісарів Української соціалістичної радянської республіки, а також постанови Всеволодавського й округових з'їздів рад, Всеволодавського центрального виконавчого комітету та округових виконавчих комітетів.

В. Про Президію Всеукраїнського центрального виконавчого комітету.

32. Президія Всеукраїнського центрального виконавчого комітету є в періоді поміж сесіями Всеукраїнського центрального виконавчого комітету вищий законодавчий, виконавчий та розпорядчий орган влади Української соціалістичної радянської республіки.

33. Президія Всеукраїнського центрального виконавчого комітету має право припиняти й скасувати постанови Ради народніх комісарів і окремих народніх комісаріатів Української соціалістичної радянської республіки, а також Всеволодавського центрального виконавчого комітету й округових виконавчих комітетів.

34. Президія Всеукраїнського центрального виконавчого комітету видає декрети, постанови й розпорядження, розглядає й затверджує проєкти декретів і постанов, що їх вносить Рада народніх комісарів Української соціалістичної радянської республіки.

35. Всі законодавчі акти та постанови, що в них визначається загальні норми політичного, економічного та культурного життя Української соціалістичної радянської республіки, а також, що вносять корінні зміни в сучасну практику державних органів Республіки, а рівно проєкти кодексів законів, обов'язково належить подавати на розгляд

та затвердження Сесії Всеукраїнського центрального виконавчого комітету.

36. Президія Всеукраїнського центрального виконавчого комітету здійснює право законодавчої ініціативи у вищих органах Союзу радянських соціалістичних республік, опротестовує у відповідних випадках, згідно з арт. 53 положення про Центральний виконавчий комітет Союзу радянських соціалістичних республік, перед Сесією Центрального виконавчого комітету Союзу радянських соціалістичних республік постанови Президії Центрального виконавчого комітету Союзу радянських соціалістичних республік опротестовує, згідно з арт. 42 Конституції Союзу радянських соціалістичних республік, перед Президією Центрального виконавчого комітету Союзу радянських соціалістичних республік постанови Ради Народніх комісарів Союзу радянських соціалістичних республік, а також відповідно до арт. 59 Конституції Союзу радянських соціалістичних республік, припинює в належних випадках на території Української соціалістичної радянської республіки чинність постанов народніх комісаріатів та центральних органів Союзу радянських соціалістичних республік, що чинять на правах народніх комісаріатів.

37. Президія Всеукраїнського центрального виконавчого комітету розв'язує всі інші питання в порядку вєховного управління.

Г. Про Раду народніх комісарів Української соціалістичної радянської республіки.

38. Рада народніх комісарів Української соціалістичної радянської республіки, як розпорядчий та виконавчий орган Всеукраїнського центрального виконавчого комітету, здійснює загальне управління Української соціалістичної радянської республіки.

39. Рада народніх комісарів Української соціалістичної радянської республіки, в межах наданих їй Всеукраїнським центральним виконавчим комітетом прав, видає законодавчі акти й постанови, обов'язкові до виконання на всій території Української соціалістичної радянської республіки.

40. Рада народніх комісарів Української соціалістичної радянської республіки є відповідальна перед Всеукраїнським з'їздом рад, Всеукраїнським центральним виконавчим комітетом та його Президією.

41. До складу Ради народніх комісарів Української соціалістичної радянської республіки входять: Голова Ради народніх комісарів, його заступники, народні комісари, а також уповноважені загально-союзних наркоматів, що призначаються в порядку законодавства Союзу радянських соціалістичних республік і мають право дорадчого або ухвалюного голосу, відповідно до постанови Всеукраїнського центрального виконавчого комітету.

До складу Ради народніх комісарів можуть входити й інші особи, відповідно до постанови Всеукраїнського центрального виконавчого комітету.

Д. Про народні комісаріати Української соціалістичної радянської республіки.

42. Безпосереднє керівництво окремими галузями державного управління Української соціалістичної радянської республіки покладається на народні комісаріати:

- 1) Народній комісаріат внутрішніх справ,
- 2) Народній комісаріат юстиції,
- 3) Вищу раду народнього господарства,
- 4) Народній комісаріат земельних справ,
- 5) Народній комісаріат фінансів,
- 6) Народній комісаріат торгівлі,
- 7) Народній комісаріат праці,
- 8) Народній комісаріат освіти,
- 9) Народній комісаріат охорони здоров'я,
- 10) Народній комісаріат соціального забезпечення,
- 11) Народній комісаріат робітничо-селянської інспекції та
- 12) Центральне статистичне управління.

43. Керівництво боротьбою з політичною та економічною контрреволю-

цією покладається на Державне політичне управління Української соціалістичної радянської республіки, на чолі якого стоїть Голова, що є водночас уповноважений Об'єднаного державного політичного управління Союзу радянських соціалістичних республік.

44. Вища рада народнього господарства і народні комісаріати: торгівлі, фінансів, праці, робітничо-селянської інспекції та Центральне статистичне управління Української соціалістичної радянської республіки підлягають Всеукраїнському центральному виконавчому комітетові і Раді народніх комісарів Української соціалістичної радянської республіки та рівночасно у своїй діяльності здійснюють директиви відповідних об'єднаних народніх комісаріатів Союзу радянських соціалістичних республік.

Народній комісаріат торгівлі Української соціалістичної радянської республіки в царині зовнішньої торгівлі чинить як уповноважений одноіменного загальносоюзного наркомату.

45. На чолі окремих народніх комісаріатів стоять члени Ради народніх комісарів Української соціалістичної радянської республіки — народні комісари.

46. При народніх комісарах є колегії у складі: заступників народнього комісара і членів. Число членів колегій визначається постановою Ради народніх комісарів Української соціалістичної радянської республіки.

47. Народні комісари в своїй роботі є відповідальні перед Радою народніх комісарів Української соціалістичної радянської республіки і Всеукраїнським центральним виконавчим комітетом.

48. Розпорядження народніх комісаріатів Української соціалістичної радянської республіки, в межах їхньої компетенції, є обов'язкові до виконання для всіх органів влади і всієї людності, і їх може припинити та касувати лише Рада народніх комісарів Української соціалістичної радянської республіки і Всеукраїнський центральний виконавчий комітет.

Органи місцевої влади.

А. Про з'їзди рад.

49. Органами радянської влади на місцях є: а) ради робітничих, селянських та червоноармійських депутатів; б) з'їзди рад — районні й округові та обрані ними виконавчі комітети (виконкоми).

50. На з'їздах рад беруть участь представники всіх рад, що знаходяться на території даної адміністративної одиниці.

51. З'їзди рад складаються:

а) районні — з депутатів, що їх обирають міські, сільські та селищні ради, а так само військові частини Червоної армії та флоту за нормами, встановленими Всеукраїнським центральним виконавчим комітетом, і порядком, передбаченим законом про вибори;

б) округові — з представників, що їх обирається за нормами і порядком, передбаченим законодавством про виборчі права громадян і про порядок провадження виборів, від міської ради округового міста і районних з'їздів.

52. З'їзди рад бувають чергові і надзвичайні.

Чергові з'їзди рад скликаються один раз на рік.

Позачергові з'їзди рад скликаються: а) за пропозицією вищих з'їздів рад або їх виконкомів;

б) відповідними на їх території виконавчими органами радянської влади (виконкомами), як на підставі власної ініціативи, так і на вимогу рад, які нараховують не менше однієї третини людності даного району, що має виборчі права.

Б. Про виконавчі комітети.

53. Виконавчі комітети обираються з'їздами рад і є в період між з'їздами рад, в межах своєї компетенції, вищі органи радянської влади на відповідній території.

Виконавчі комітети відповідають перед з'їздами, що їх обирають, і підлягають з'їздові рад та вищому виконавчому комітетові, Всеукраїнському центральному виконавчому комітетові й Раді народніх комісарів Української соціалістичної радянської республіки.

54. Для керівництва всією поточною роботою щодо управління відповідною територією і для переведення в життя постанов та розпоряджень центральної влади, виконавчі комітети обирають президії, число членів яких визначається відповідними вищими виконавчими комітетами для кожної адміністративно-територіальної одиниці.

55. В період між засіданнями виконавчих комітетів, президії виконавчих комітетів мають права останніх і відповідальні перед виконавчими комітетами.

56. Для виконання покладених на них завдань виконавчі комітети утворюють на підставах, що їх визначає Всеукраїнський центральний виконавчий комітет, відділи округових виконавчих комітетів і відділки районних виконавчих комітетів.

57. Відділи виконавчих комітетів, підлягаючи безпосередньо виконавчим комітетам і їхнім президіям, рівночасно повинні виконувати накази та завдання відповідного вищого виконавчого комітету і народніх комісаріатів Української соціалістичної радянської республіки.

В. Про ради депутатів.

58. Ради депутатів утворюються: а) міські — у містах; б) селищні — у селищах міського типу, фабрично-заводських, рудневих, залізничних місцевостях — за постановою районного виконавчого комітету, затвердженою округовим виконавчим комітетом; в) сільські — в селах.

Увага. У великих містах — за постановою міської ради, затвердженою округовим виконавчим комітетом, можна утворювати міські районні ради.

59. Поділ залюднених місць Української соціалістичної радянської республіки на міста, селища міського типу та села, а також визначення мінімальних норм людності для утворення міських, селищних і сільських рад — встановлює Всеукраїнський центральний виконавчий комітет.

60. Міські, селищні й сільські ради обираються реченцем на один рік в порядку закону про вибори й за нор-

мами представництва до рад, що їх встановлює Всеукраїнський центральний виконавчий комітет.

61. Для провадження поточної роботи ради депутатів обирають виконавчі комітети або президії на підставах, встановлених Всеукраїнським центральним виконавчим комітетом.

62. Члени рад повинні регулярно давати звіти своїм виборцям. Членів рад можна відкликати до скінчення речення їх обрання, за постановою виборців.

Г. Про компетенцію місцевих органів влади.

63. Органи місцевої влади мають за своє завдання:

а) вживати заходів до культурного та господарського піднесення даної території;

б) складати й затверджувати місцеві бюджети;

в) переводити в життя постанови відповідних вищих органів влади;

г) розв'язувати справи, що мають місцеве значення для даної території;

д) об'єднувати радянську діяльність в межах своєї території та наглядати за діяльністю всіх державних та громадських організацій на цій території;

е) забезпечувати в межах даної території революційну законність і охоронити державний лад та громадську безпеку;

ж) сприяти діяльності професійних і кооперативних організацій, організацій незалежного селянства та інших місцевих громадських організацій;

з) обмірковувати справи, що мають загально-державне значення, так з власного почину, як і на пропозиції вищих органів.

64. З'їзди рад і їх виконавчі комітети здійснюють контроль над діяльністю нижчих місцевих рад і їх виконавчих комітетів. Постанови місцевих з'їздів рад можуть скасовувати й змінювати лише вищі з'їзди рад, виконавчі комітети, Всеукраїнський центральний виконавчий комітет, а також у межах, встановлених законом, Рада народніх комісарів Української соціалістичної радянської республіки.

65. Округові виконавчі комітети, або їхні президії можуть лише у виїмкових випадках припинити переведення в життя розпоряджень окремих народніх комісаріятів Української соціалістичної радянської республіки, відповідних їм центральних установ Української соціалістичної радянської республіки і уповноважених народніх комісаріятів Союзу радянських соціалістичних республік при Уряді Української соціалістичної радянської республіки, коли припинювані розпорядження явно не відповідають чинному закону або постановам й розпорядженням центральних органів і установ Союзу радянських соціалістичних республік та Української соціалістичної радянської республіки, негайно подаючи про це до відома відповідного народнього комісаріату, центральної установи або управління уповноваженого наркомату Союзу радянських соціалістичних республік при Уряді Української соціалістичної радянської республіки і Президії Всеукраїнського центрального виконавчого комітету.

ПОДІЛ III.

Про виборчі права.

66. Право обирати й бути обраним до рад мають, незалежно від статі, віри, раси, національності, осідлости тощо, такі громадяни Української соціалістичної радянської республіки, що їм до дня виборів минуло 18 років:

а) всі особи, що добувають засоби до життя виробничою й суспільно-корисною працею, а також особи, що ведуть хатнє господарство, яке забезпечує першим можливість продукційно працювати;

б) червоноармійці та червонофлотці Робітничо-селянської червоної армії та флоту;

в) громадяни, що належать до категорій, зазначених в п.п. «а» і «б» цього артикулу, що будь в якій мірі втратили працездатність.

Увага. З осіб, що не належать до громадян радянських соціалістичних республік, мають активне й пасивне виборче право особи, зазначені в арт. 7 цієї Конституції.

67. Не обирають і не можуть бути обраними, хоч би вони й належали до однієї з вищенаведених категорій:

а) особи, що вживають найманої праці з метою одержання зиску;

б) особи, що живуть з нетрудового прибутку, а саме: відсотків з капіталу прибутку з підприємств, надодержень з майна і т. інш.;

в) приватні крамарі, торговельні і комерційні посередники;

г) духівництво, служники релігійних культів всіх вірувань і сект, якщо не заняття є їхньою професією, та ченці;

д) службовці і агенти колишньої поліції, окремого корпусу жандармів і охоронних відділків, члени царювавшего в Росії дому, особи, що керували діяльністю поліції, жандармерії і карних органів;

е) особи, що їх визнано встановленим порядком за душевно-хворих;

ж) позбавлені прав судом на речення, визначений судовим вироком.

68. Точне встановлення категорій громадян, позбавлених виборчих прав, провадить Всеукраїнський центральний виконавчий комітет.

69. Порядок провадження виборів, а також і участь в них професійних спілок та інших робітничих та селянських організацій визначає Всеукраїнський центральний виконавчий комітет.

ПОДІЛ IV.

Про бюджет Української соціалістичної радянської республіки.

70. Всі державні прибутки й видатки Української соціалістичної радянської республіки об'єднуються в загальному державному бюджеті Української соціалістичної радянської республіки.

Увага. Державний бюджет Автономної молдавської соціалістичної радянської республіки увиходить складовою частиною до бюджету Української соціалістичної радянської республіки.

71. Бюджет Української соціалістичної радянської республіки увиходить, як самостійна частина, до єдиного державного бюджету Союзу радянських соціалістичних республік, відповідно до Конституції Союзу радянських соці-

лістичних республік та законодавства Союзу радянських соціалістичних республік.

72. Розподіл видатків, а також прибутків, що їх збирають на території Української соціалістичної радянської республіки, на видатки та прибутки, що їх вноситься до загально-союзного бюджету і бюджету Української соціалістичної радянської республіки, встановлюється в порядку законодавства Союзу радянських соціалістичних республік.

73. Бюджет Української соціалістичної радянської республіки розглядає й затверджує Всеукраїнський центральний виконавчий комітет.

74. Державний бюджет Автономної молдавської соціалістичної радянської республіки, після затвердження його Центральним виконавчим комітетом Автономної молдавської соціалістичної радянської республіки і по розгляді та об'єднанні його Радою народніх комісарів Української соціалістичної радянської республіки з бюджетом Української соціалістичної радянської республіки, разом останнім, подається на затвердження Всеукраїнського центрального виконавчого комітету.

75. Жодного видатку з коштів державної скарбниці не може бути зроблено, якщо не встановлено на нього кредиту в кошторисі державних прибутків та видатків або не видано особливої постанови законодавчих органів Української соціалістичної радянської республіки.

76. Всі місцеві прибутки та всі місцеві видатки об'єднуються в місцевий бюджет в порядку законодавства Союзу радянських соціалістичних республік та законодавства Української соціалістичної радянської республіки.

77. Місцеві бюджети розглядають і затверджують відповідні з'їзди рад або в належних випадках виконавчі комітети під загальною контролею відповідних центральних органів Української соціалістичної радянської республіки.

78. Звіт про виконання державного бюджету Української соціалістичної радянської республіки затверджує Всеукраїнський центральний виконавчий комітет.

79. В порядку законодавства Союзу радянських соціалістичних республік та Української радянської соціалістичної республіки, для покриття видатків, віднесених зазначеним законодавством до місцевих коштів, місцевим бюджетам надається прибуткові джерела.

ПОДІЛ V.

Про герб, прапор і столицю Української соціалістичної радянської республіки.

80. Герб Української соціалістичної радянської республіки складається з зображення на червоному полі в проміннях сонця золотих серпа та молота, оточених вінком з колосків і з написом:

«УСРР
Пролетарі всіх країн, єднатесь!»

81. Державний прапор Української соціалістичної радянської республіки складається з полотнища червоного (багряного) кольору, в лівому кутку якого, біля державного знамення зверху, розміщено золоті літери «УСРР» або напис «Українська соціалістична радянська республіка».

82. Столиця Української соціалістичної радянської республіки є місто Харків.

Харків, 15 травня 1929 р.

Голова XI Всеукраїнського з'їзду рад **Г. Петровський.**

Секретар XI Всеукраїнського з'їзду рад **М. Василенко.**

(Оголошено в «Вістях ВУЦВК» 23 червня 1929 р., № 143)

СРСР.

Союз Радянських Соціалістичних Республік посідає більшу частину Європи та величезну частину Азії. Європейська частина СРСР становить одну чверть Союзу, азіатська — $\frac{3}{4}$ його, а разом СРСР посідає 21,392,192 кв. км.

Межі Союзу: Північний Льодовий океан (Північне Полярне море), Фінляндія, Естонія, Латвія, Польща, Румунія, Чорне море, Туреччина, Персія, Афганістан, Китай, Монголія, Китай (Манчжурія), Японія (Корея), Японське море, Японія (на Сахаліні) і моря: Охотське та Берінгове.

Загальний протяг меж близько 70000 кілометрів, з них щось 50000 кілометрів морські.

Океани і моря: На півночі—Льодовий океан з Білим морем; на сході—Великий океан з морями Берінговим, Охотським та Японським; на півдні—Чорне море з Озівським та озеро—море Каспійське; на північному заході—Балтицьке море (Фінська затока).

Озер у Союзі безліч; найбільші солонководні—Байкал, (у Сибіру), Ладозьке

та Онезьке; Солоні, Аральське та Балхаш (в Азії).

Ріки течуть: у Північний Льодовий океан: Печора, Кара, Обь із Иртішем, Єнісей з Ангараю, Лена; у Біле море: Онега, Півн. Двіна із Сухоною та Югом, Мезень; у Балтицьке море: Нева, Нарова; у Великий океан:—Амур, що складається з Шилки та Аргуні з Зесю та Уссурі; у Чорне море:—гірло Дунай з Прутом, Дністер, Південний Буг, Дніпро з Березиною, Прип'яттю, Сожем, Десною, Сулою, Пселом та Ворсклою, Кубань, Ріон; в Озівське море:—Дін з Дінцем, Сосною, Воронежем, Хопром, Медведицею; у Каспійське море:—Волга з Окою (з Москвою), Суною, Свіною, Тверцою, Мологою, Шексною, Костромою, Унжею, Ватугою, Камою (з Вяткою, Чусовою та Белою), Кура з Араксом, Терек, Кума, Урал, Емба; в Аральське море:—Сир-Дар'я, Аму-Дар'я.

Європейська частина СРСР має вигляд хвилястої рівнини то низовинної, то горняної. Найбільше підносяться вона всередині, з півночі (Валдай) на пів-

день (Донецький кряж). Звідси починаються: Волга, Ока, Донець, Дін, Дніпро та Західня Двіна. Друга горбина—на правому березі Волги від Нижнього-Новгороду до Сталінграду (усередині Жигулі). Через третю горбину проривається Дніпро з порогами нижче від Дніпропетровського. На заході—низовини Полісся (біля Менська), долина Дніпра; на сході—долина Волги та Оки; на півдні—долина Дону.

Заволзька низовина зливається з Прикаспійською, де в місця нижчі за рівень моря на 25 м. На краях Російської рівнини підносяться—гори на сході Уральські (1600 метрів), на півдні Кавказькі (5600 метрів) та Кримські (1500 метрів).

Підсоння на великій території СРСР дуже різноманітне. Так середня температура в січні на північних берегах Чорного моря = 0° С., а в Якутську = 38,8°. Середня літня температура в

Севастополі = +21,5°, а на березі Білого моря = +14° С. Середня річна температура Москви = +3,9°. Атмосферних опадів в європейській частині Союзу випадає за рік середньо близько 450 мм., біля Каспійського моря—тільки 100, на Чорноморському узбережжі—Сочі—2000 мм.

Людність в СРСР (до 1928 року)—148.500.000 чол. Густина заселення на 1 кв. км.—7,3 чол. Приріст людності на рік 16 чол. на 1000. Міська людність—15 $\frac{1}{2}$ %, сільська—84 $\frac{1}{2}$ %. За національністю людність СРСР складається з таких народностей: росіяни (великоросіяни)—55%, українці—18,3%, білоросіяни—2,5%, інші—слов'яни—0,5%, тюрко-татари—13,7%, фіни (фінляндці, естонці, мордва)—2,2%, євреї—2,1%, інші—5,7%. Зайняття людності СРСР—у сільському господарстві—76%, у промисловості—10%, в особистих послугах—4%, у торгівлі—4%.

Адміністративний поділ СРСР.

До складу СРСР входять 6 союзних республік.

1. Російська Радянська Федеративна Соціалістична Республіка.

2. Українська Радянська Соціалістична Республіка.

3. Білоросійська Радянська Соціалістична Республіка.

4. Закавказька Радянська Федеративна Соціалістична Республіка.

5. Узбекська Радянська Соціалістична Республіка.

6. Туркменська Радянська Соціалістична Республіка.

У склад цих Союзних республік увходять 4 договірні республіки, 15 автономних республік та 14 автономних країн (перелічені нижче в кожній союзній республіці окремо). В одних республіках поділ без губерній, просто на округи, а потім на райони, як от в УСРР, БСРР та ТуркСРР. В інших поруч з великими країнами заведено поділ на губернії, а потім безпосередньо на райони. Нарешті, треті поділяють на губернії, повіти та волості. Отже, крім поділу на республіки та автоном-

ні країни, СРСР має: 4 великі країни, (краї), 45 губерній, 116 округ, 443 повіти, 1552 райони та 4373 волості.

РСФРР посідає площу на 197 583 46 квадратних кілометрів, цебто майже 93 відсотки території Союзу, живуть на ній близько 102 мільйони людності, цебто трохи менше, як 69 відсотки людності Союзу.

У склад РСФРР увходять 11 автономних республік, 12 автономних країн, 4 краї, 38 губерній, 59 округ, 363 повіти, 776 районів, 3374 волості. Адміністративний центр РСФРР—Москва.

Губернії та Європейські частини РСФРР: 1) *Архангельська—6 п., 2) Астраханська—14 п., 3) Брянська—8 п., 4) Владімірська—7 п., 5) Вологодська—5., п. 6) Воронежська—9 п., 7) Вятська—9., п. 8) Івано-Вознесенська—10 п., 9) Калузька—10 п., 10) Костромська—7 п., 11) Курська—7 п., 12) Ленінградська—9 п., 13) Московська—17 п., 14) Мурманська—повітів немає, 15) Нижегородська—15 п., 16) Новгородська—6 п., 17) Оренбурзька—3 п., 18) Орловська—7 п., 19) Пензівська—8 п., 20) Псков-

ська—11 п., 21) Рязанська—8 п., 22) Самарська—5 п., 23) Саратовська—4 п., 24) Північно-Двінська (Великий Устюг)—18 р., 25) Смоленська—10 п., 26) Сталінградська—3 п. й 3 окр., 27) Тамбовська—6 п., 28) Тверська—9 п., 29) Тульська—41 р., 30) Ульяновська—4 п., 31) Череповецька—5 п., 32) Ярославська—7 п.

Країни: 1) Уральська—(Свердловськ)—16 окр., 2) Північно-кавказький край (Ростов-на-Дону), до нього входять автономні країни: 1) Адигейська (Краснодар), 2) Інгушетія (Владикавказ), 3) Кабардіно-Балкарська (Нальчик), 4) Карачевська (Баталпашинськ), 5) Північна Осетія (Владикавказ), 6) Чеченська (Грозний),

Округи: 1) Армовірська, 2) Донецька (Міллерове), 3) Донська (Ростов-на-Дону), 4) Кубанська (Краснодар), 5) Майкопська, 6) Сальська, 7) Ставропольська, 8) Судженська (ст. Сленцовська), 9) Таганрозька, 10) Терська (Шатігорськ), 11) Чорноморська (Новоросійськ), 12) Шахтинсько-Донецька (Шахти), 13) Владикавказ, 14) м. Грозний.

3) Сибірський край (Новосибірськ). До нього входять: Ойратська автономна країна (Улала). Округи: 1) Ачинська, 2) Барабінська, 3) Барнаульська, 4) Бійська, 5) Каменська, 6) Канська, 7) Красноярська, 8) Кузнецька, 9) Мінусінська, 10) Новосибірська, 11) Омська, 12) Рубцовська, 13) Славгородська, 14) Кірсська, 15) Томська, 16) Хакаська, 17) Іркутська, Кіренська, 18) Тулуновська.

4) Далеко-Східний край. (Хабаровськ)—9 окр.

Автономні країни: 1) Вотський (Іжевськ)—3 окр., 2) Калмицька (Астрахань)—9 п., 3) Комі (Зирян.)—Усть-Сисольськ—4 п., 4) Марійська (Краснококшайськ)—9 кант.

Автономні республіки: 1) Башкирська (Уфа)—8 кант., 2) Бурято-Монгольська—(Верхнеудінськ)—10 аймаків, 3) Дагестанська (Махач-Кала) 10 окр. і 4 райони, 4) Кізацька (Алма-Ата)—1 п. та 1 окр.: крім того до неї входять: Кара-Калпакська авт. країна (Чимбай)—4 п. Губерні—Акмолинська (Петропавловськ)—5 п., Актюбінська—

4 п., Семіпалатінська—6 п., Уральська—5 п. та країни—Джетисуйська—5 п., Сир-Дар'їнська—6 п., 5) Карельський—Петразаводськ—7 п., 6) Киргизька (Фрунзе)—7 окр., 7) Кримська (Сімферополь)—10 р., 8) Німців Надволжя (Покровськ)—14 кант., 9) Татарська (Казань)—19 кант., 10) Чуваська (Чебоксари)—5 п., 11) Якутська—6 окр. острови.

УСРР посідає 451731 кв. км., цебто тільки трохи більше за 42% всієї території Союзу. Але живуть на ній близько 29020000 людности, цебто близько 20% всієї людности Союзу. Площею та людністю УСРР посідає друге місце серед союзних республік. Гущиною населення та кількістю міського населення—перше місце. У склад УСРР входять одна автономна республіка, 40 округ, 626 районів. Адміністративний центр УСРР—Харків.

Округи: 1) Артемівська, 2) Білоцерковська, 3) Бердичівська, 4) Вінницька, 5) Волинська, 6) Глухівська, 7) Дніпропетровська, 8) Запорізька, 9) Зінов'ївська, 10) Ізюмська, 11) Каміньська, 12) Київська, 13) Конотопська, 14) Коростенська, 15) Кременчуцька, 16) Криворізька, 17) Куцяньська, 18) Лубенська, 19) Луганська, 20) Маріупольська, 21) Мелітопільська, 22) Могилівська, 23) Миколаївська, 24) Ніженська, 25) Одеська, 26) Первомайська, 27) Полтавська, 28) Прилуцька, 29) Проскурівська, 30) Роменська, 31) Сталінська, 32) Старобільська, 33) Сумська, 34) Тульчинська, 35) Гуманська, 36) Харківська, 37) Херсонська, 38) Черкаська, 39) Чорнігівська, 40) Шепетівська.

Автономна республіка Молдавська—(Балта).

БСРР найменша територією Союзна республіка посідає 126256 кв. км., цебто трохи більше за 1/2% всієї території Союзу. Поділена БСРР на 11 окр., 118 районів. Адміністративний центр БСРР—Менськ.

Округи: 1) Бобруйська, 2) Борисовська, 3) Вітебська, 4) Гомінська, 5) Калінінська, 6) Менська, 7) Могілівська, 8) Мозерська, 9) Оршанська, 10) Полоцька, 11) Слуцька.

ЗФСРР посідає 184635 кв. км., цебто менше за 1 відс. всієї території Союзу, але людність її понад 5900000 ч. цебто 4% всієї людности Союзу. У Закавказьку федерацію входять: Азербайджанська СРР, Вірменська СРР, Грузинська—СРР. У склад Азербайджанської СРР входять—Нахічеванська АСРР та автономна країна Нагорного Карабаху. У склад Грузинської СРР входить—Абхазька договірна СРР, Аджарська АСРР та автономна країна Південно-Осетин. Отже, три союзні республіки, одна договірна республіка та 2 автономні країни, 50 повітів, 674 волості. Адміністративний центр ЗФСРР—Тифліс.

Азербайджанська СРР (Баку)—13 п., а) Нахічеванська АСРР, б) Нагорного Карабаху—авт. кр. (Степанакерт), Вірменська СРР (Еривань)—9 п., Грузинська СРР (Тифліс)—16 п., а) Абхазька АСРР (Сухум)—5 у., б) Аджарська АСРР Батум—5 у. Південно-Осетин. авт. країна (Цхинвала).

УЗСРР посідає 310388 кв. км., цебто півтора відс. всієї території Союзу. Живуть на ній близько 5000000 ч. цебто більше, як 4% всієї людности Союзу. У склад Узбекської СРР входить одна автономна республіка, 7 країн 31 повіт, 14 районів, 275 волостей. Адміністративний центр УЗСРР—Самарканд. Країни: 1) Зеравшанська (Стара Бухара)—4 п., 2) Кашка-Дар'янська (Карші-Бек-Буді)—3 п., 3) Самаркандська—4 п., 4) Сурхан-Дар'їнська (Шірабада)—3 п., 5) Ташкентська—2 п., 6) Ферганська—6 п., 7) Хорезмська (Хіва)—3 п. та 8) Кеніменський район—Таджінська АСРР (Дюшамбе)—6 п., крім того в неї входить Горно-Бадагшанська автономна країна.

ТСРР посідає 491216 кв. км., цебто більше як 2% всієї території Союзу. Живуть на ній близько 1000000 чол., цебто більше, як 1/2% всієї людности Союзу. Поділена ТСРР на 5 округ, 26 районів. Адміністративний центр ТСРР—Ашхабад.

Національний склад населення УСРР за переписом 17-ХІІ 1926 р.

НАЦІОНАЛЬНОСТІ	Все населення			Міське		Сільське	
	Разом	Чолов.	Жінки	Разом	Жінки	Разом	Жінки
Все населення	29019747	14095408	14924339	5373553	2730981	23646194	12193358
1. Українці	23218860	11257032	11961828	2536499	1281589	20682361	10680239
2. Росіяни	2677166	1330519	1346647	1343689	667737	1333477	678910
3. Євреї	1574391	733822	840569	1218615	654948	355776	185612
4. Поляки	476435	227792	248643	98747	53984	377688	194659
5. Німці	393924	189981	203943	34253	18130	359671	185813
6. Молдавани	257794	127476	130318	11412	4907	246382	125411
7. Греки	104666	50473	54193	10763	5654	93903	48539
8. Болгари	92078	46700	45378	3598	1350	88480	44028
9. Білоруси	75842	44120	31722	37242	13096	38600	18626
10. Татари	22281	16014	6267	16764	4609	5517	1658
11. Чехи	15905	8216	7689	3741	1671	12164	6018
12. Цигани	13578	6730	6848	2540	1283	11038	5565
13. Вірмени	10631	6112	4519	9579	4064	1052	455
14. Латвіші	9129	5712	3417	6967	2624	2162	793
15. Литвини	6789	3672	3117	4954	2259	1825	858
Інші національн.	21245	12969	8276	12099	4813	8246	3463
Національн. не відома або не точно зазнач.	25826	12719	13107	6868	3174	18958	9933
Разом людности УСРР без чужоземців	28996540	14080059	14916481	5359240	2725892	23637300	12190589
Крім того чужоземців	23207	15349	7858	14313	5089	8894	2769

Населення УСРР та СРСР (в тис.).

	1914 р.	1924 р.	1925 р.	1926 р.	1927 р.	1928 р.	1929 р.
УСРР	28015,0	27017,7	27688,7	28317,9	29037,2	29722,7	30363,6
СРСР	138200,0	137621,0	140619,0	143796,0	147013,6	150450,1	153955,8
УСРР у % до СРСР	20,8	19,6	19,7	19,7	19,8	19,8	19,7

Загальна кількість людності та розмір території по головніших країнах

КРАЇНИ	Довоєнні часи ¹⁾				Повоєнні часи			
	Дата обчислення (О) або перепису (П)	Площа (в тис. кв. км.)	Людність (в тисячах)	Густота людн. на 1 кв. км.	Дата обчислення (О) або перепису (П)	Площа (в тис. кв. км.)	Людність (в тисячах)	Густота людн. на 1 кв. км.
I. СРСР	О—1-1-13	21344	144000	6,7	17-XII-26	21344	147014	6,9
В т. ч. УССР	—	—	—	—	—	452	29080	64,9
II Європа (без Европ. част. СРСР)	—	5441	353000	64,9	17-XII-26	5441	367443	67,6
1. Німеччина	О—30-VI-13	541	66978	123,8	30-VI-26	471	63635	135,2
2. Англія та Ірландія (вкл. Півн.)	О—30-VI-13	314	45862	146,5	18-IV-26	314	43558	166,0
3. Франція	О—30-VI-13	536	39790	74,2	30-VI-27	551	40950	74,3
4. Італія	О—1-1-14	287	35598	124,2	31-XII-27	310	40796	131,5
5. Польща	—	—	—	—	1-1-28	388	30213	77,8
6. Угорщина	О—31-XII-13	325	21410	65,8	31-XII-27	93	8522	91,7
7. Іспанія	О—30-VI-13	505	20292	40,2	31-XII-26	505	22128	43,8
8. Бельгія	О—31-XII-13	29	7639	259,4	31-XII-26	30	7932	260,5
9. Румунія	О—19-XII-13	138	777,2	56,4	1-1-27	295	17459	59,2
10. Голандія	О—31-XII-13	33	6213	190,5	1-1-28	33	7626	233,3
11. Болгарія	О—1-1-13	112	4828	43,2	31-XII-27	103	5597	54,3
12. Чехо-Словаччина	—	—	—	—	31-XII-27	140	14439	102,9
III Північна та Серед. Америка	—	22497	133500	5,9	—	22497	159262	7,1
1. Сполучені Штати	П—1-VII-13	7839	95512	12,3	1-VII-27	7839	118628	15,1
2. Канада	П—31-XII-11	9834	7207	0,7	1-VI-26	9834	9389	1,0
3. Мексика	О—1912	1969	15502	7,9	1928	1969	14953	7,6
IV. Південна Америка	—	18569	56470	3,0	—	18569	76544	4,1
1. Аргентина	О—31-XII-13	2793	7988	2,7	31-XII-27	2793	10624	3,8
2. Бразилія	О—1912	8511	24619	2,9	31-XII-26	8511	36371	4,3
V. Азія (без Азіат. част. СРСР)	—	24946	957094	38,4	—	24946	1005634	40,3
1. Хіна	О—31-XII-19	11080	441983	39,9	31-XII-26	11080	448907	40,5
2. Індія	П—10-III-11	4667	315084	67,5	18-III-21	4667	318859	68,2
3. Японія	О—31-XII-13	382	55131	142,1	31-XII-26	382	60522	158,6
VI. Африка	—	29863	134232	4,5	—	29863	146521	4,9
VII. Океанія	—	8567	7664	0,9	—	8557	9292	1,1
1. Ново-Зеландія	31-XII-13	269	1148	0,3	31-XII-27	269	1464	5,4
2. Австралія	О—30-XII-13	7704	4872	4,6	31-XII-26	7704	6111	0,8
Світовий підсумок	—	131226	1785955	13,6	—	131226	1911710	14,6

1) В довоєнних межах.

I. Народне господарство Союзу РСР і шляхи його розвитку.

1. Наслідки відбудовного періоду.

Нечувано важких втрат зазнали продукційні сили нашої країни за період 1914—1920 років. Цілковитий занепад і нищення захопили всі галузі народного господарства. А за перший же рік мирного будівництва (1921—22 р.) голод на Україні і Поволжжі—в житницях колишньої Росії—ще більше підірвав найголовнішу продукційну галузь—сільське господарство. І, здавалось, що така втрата була неоправдана.

Про розміри руїни говорять такі цифри: промислове виробництво зменшилось до 20%, а сільсько-господарське—до 45% від довоєнного їхнього стану; здобування мінерального палива і виробництво металу майже цілком припинилися; контингент пролетаріату скоротився до 60%, а реальна заробітна плата до 35% довоєнного рівня; робота транспорту припинилась, ринки ліквідувались, грошову систему зруйновано...

І от тепер маємо такі наслідки відбудовного періоду:

Огульна продукція народного господарства СРСР.

(в мільйонах карб. на довоєнні ціни).			
	1913 р.	1920-21 р.	1927-28 р.
Вся промисловість	8.430	2.080	10.080
В т. ч. фабр.-заводська	6.390	1.080	8.140
Все сільське господарство	11.610	7.420	12.260
Разом	20.040	9.500	22.340
Те саме у % до 1913 р.	100,0	47,4	111,5

Фактично за 6 років завершено відбудовний період і завершено здобутками, що перевищують 1913 рік на 11,5%.

При величезній втраті для народного господарства, про що свідчать дані 1920—21 р., короткий період відбудови красномовно говорить про перемогу великих трудючих, про непереказану енергію трудящих, про розмах перейденого етапу. І поряд з тим, в структурі нашого господарства є великі зрушення в бік забезпечення належного темпу індустріалізації та успішного соціалістичного будівництва. Таким чином, за роки 1922—1928 йшла не тільки відбудова того, що було ранише, а й реорганізація в галузях народного господарства, спрямована на певну мету—будівництво соціалізму.

За останні роки відбудовного періоду виявилась і ті вузькі місця, що їх треба перемогти для успішності накреслених основних прагнень.

Огульна продукція по окремих галузях.

1927-28 р. у % до 1913 р.		
Виробництво електроенергії (млн. квт-г.)	5 140	264,0
Здобування кам'яного вугілля (млн. тонн)	36	125,5
Здобування нафти (млн. тонн)	11,6	125,0
Здобування торфу (млн. тонн)	7	446,0
Двигуни внутрішнього горіння (тис. кін. сил)	107	403,5
Виробництво с.-г. машин (на млн. карб.)	125	187,0
Здобування залізної руди (млн. тонн)	6	63,0
Виробництво чавуну (млн. тонн)	3,3	79,0
Мартен-метал	93,0
Вальцований	91,0
Зернові продукти (млн. тон.)	74	90,0
Вавовна (тис. тонн)	719	97,0
Льон-волокно (тис. тонн)	292	64,0
Вавовняні тканини (млн. метр)	2695	106,0
Цукровий буряк (млн. тонн)	10	93,0
Цукровий пісок (тис. тонн)	1.340	104,0

В галузі промисловости, що виробляє *засоби виробництва*—при бурхливому зрості енергетичної бази, машинобудівництва, при зрості здобування мінерального палива—спостерігається *відставання чорної металургії* (здобування залізної руди, виробництво чавуну, мартен-метала). І факт відставання останньої від темпів зросту машинобудівництва та від загальних потреб народного господарства вимагає від країни величезних зусиль і ресурсів на те, щоб підняти продукційність чорної металургії.

У промисловості, що виробляє *речі споживання*, хоч і спостерігаємо зріст продукції проти 1913 року (тканини, цукровий пісок), але темп його недостатній, порівнюючи з приростом і потребами людности. А це вимагає і надалі забезпечення виробництва речей споживання, щоб пережити товарове напруження в країні.

Питання про розвиток технічних культур теж зостається актуальним. Не зважаючи на поширення засівної площі під ними в 1927—28 р. проти 1913 р. (на 34%), огульна продукція льону, бавовни та цукрових буряків ще не дійшла довоєнного рівня. А при зрості індустріалізації й потреб у продукції технічних культур, при намаганні пом'якшити нашу залежність з цього боку від капіталістичного ринку, треба далі розгорнути виробництво зазначених сировинних культур.

І, нарешті, серед наведених вище показників спадає на увагу показник стану зернових культур. Засівна площа під ними в 1927—28 р. становила 95% від площі 1913 р., а огульна продукція за останні роки змінюється від 90 до 96% проти продукції довоєнних років. При загальному темпі розвитку народного господарства, при дальшому зрості людности такий стан з зерновими культурами вимагає від країни особливого підсилення будівництва в галузі зернового виробництва. І тут, поряд з технічними удосконаленнями, само життя висуває питання про зміцнення і всеможливий розвиток усупільненого сектора.

Крім наведеної вище характеристики стану найголовніших галузей народ-

нього господарства треба зазначити ось що.

Зміцнене транспортне господарство мало 1927—28 року залізничну мережу, що перевищала на 30% мережу 1913 р., а розмірами залізничних перевозів це перевищення досягло 14%. Число пролетаріату тепер уже переступає за довоєнний рівень, реальна заробітна плата перевищила довоєнну на 30%, а виробіток 1 робітника—на 15%,— всі ці здобутки маємо не тільки при твердому здійсненні 8-ми годинного робочого дня, але й при розпочатому переході на 7-ми годинний робочий день.

Далі. Переведено зміцнення й фінансового господарства країни—маємо тепер сталу валюту, тверду, організованість бюджетової й кредитової системи. Зовнішньо-торговельний обіг розвивається що-року при непохитності монополії зовнішньої торгівлі, а саме: 1927—28 р. експорт досяг 800 млн. карб. або 60% від довоєнного експорту.

Крім усього відзначеного, про наслідки відбудовного періоду говорять і загальні розміри народного прибутку СРСР, що досягли 1927—28 року 24 млн. карб., або 105% від довоєнного прибутку.

2. П'ятирічний план.

З метою пляномірного здійснення великих завдань, дальшого розвитку та перебудови народного господарства Союзу—і Уряд і Комуністична партія склали конкретну програму соціалістичного будівництва—*п'ятирічний план*.

Без удосконаленої і міцної промисловости неможливо підняти сільське господарство, транспорт, неможливо ліквідувати нашу технічну і культурну відсталість. Без високо-організованої технічно промисловости Радянський Союз не може позбавитись залежності від буржуазних країн, що намагаються утворити з республік Союзу свої колонії. Звідси й випливає *перше завдання* п'ятирічки—прямувати курс на *індустріалізацію* країни Рад. І в першу чергу поставити на належний рівень (відповідно до потреб народного гос-

подарства) розвиток промисловости взагалі і важкої індустрії (виробництва засобів виробництва)—зокрема.

Повільний зріст продукції сільського господарства, переважно продукції зернових і технічних культур, велика технічна відсталість у цій виробничій галузі, цілковита залежність од впливу погоди, наявність не менш як 25 млн. дрібних селянських господарств, для яких нарівно неможливо пристосувати всі технічні удосконалення, і потрібні для рільництва складні машини.— все це вимагає ґрунтовної перебудови, вимагає заходів, що вивели б сільське господарство з такого стану. Виходом з нього може бути тільки одно—організація великого виробництва в хліборобстві, шляхом об'єднання індивідуальних селянських господарств в артілі та комуні,— інакше кажучи, шляхом усупільнення (*колективізації*) селянського господарства. Разом з тим стоїть і завдання підсилити врожайність, машинізувати рільництво. І щільно зв'язане з загальним піднесенням сільського господарства завдання усупільнення є наріжний камінь п'ятирічного плану в с.-г. виробництві.

Таким чином, п'ятирічним планом накреслена соціалістична перебудова галузей народного господарства двома напрямками: індустріалізувати Союз, звертаючи особливу увагу на виробництво засобів виробництва, широко розгорнути усупільнення сільського господарства і поставити на вищий рівень техніки с.-г. виробництво взагалі.

3. Будівельна програма п'ятирічного плану¹⁾.

Капітальні вкладення. Накреслені основні завдання п'ятирічного плану вимагають величезного нового будівництва і реконструкції теперішніх підприємств. Вагу такого будівництва можна визначити, порівнявши розміри капітальних вкладень в основні фонди за останні п'ять років відбудовного

¹⁾ Будівельну програму п'ятирічного плану складено в двох цінових варіантах—у вихідному і оптимальному. Тут наведено дані тільки вихідного варіанту.

періоду (1923—1928 р.р.) з накресленими вкладеннями на 1928—1933 р.р.

Капітальні вкладення в основні фонди. (в млн. карб. на ціни відповідних років).

	За 1923—1928 р.р.		На 1928—1933 р.р.	
	абсол.	у % до підсумка	абсол.	у % до підсумка
Промисловість	4.400	25,1	14.500	25,1
Електрифікація	800	4,3	2.500	4,3
Транспорт	2.700	15,0	8.500	15,0
Сільське господарство	15.000	38,1	22.000	38,1
Інші галузі ¹⁾	3.600	17,5	10.000	17,5
Разом	26.500	100,0	57.500	100,0

За оптимальним варіантом капітальні вкладення досягають 65 млрд. карб.

В розподілі капітальних вкладень 1928—1933 р.р. по секторах—на державний сектор припадає 60%, кооперативний—10,4% і на приватний—близько 30%.

Основні фонди. Звідси набагато зміняться й розміри основних фондів по окремих галузях народного господарства.

Структура основних фондів на кінець року (у %).

	1927-28 р.		1932-33 р.	
	абсол.	у % до підсумка	абсол.	у % до підсумка
Промисловість	12,3	19,0	19,0	33,3
Електрифікація	1,4	3,8	3,8	6,6
Транспорт	16,6	27,3	27,3	47,5
Сільське господарство	41,0	67,3	67,3	116,7
Житловий фонд	18,7	30,8	14,8	25,4
Інші галузі	10,0	16,6	12,4	21,5
Разом	100,0	100,0	100,0	100,0

Вся сума основних фондів в абсолютних числах збільшиться з 70 мільярдів карб. 1927—28 р. до 116 мільярдів карб., тоб-то на 65%.

Вказана зміна в структурі фондів окремих галузей цілком спрямовується в бік підвищення питомої ваги *виробничих* фондів.

Ф О Н Д И	1927-28 р.	1932-33 р.
Виробничі	39,3%	44,1%
Розподільні	18,0%	20,3%
Споживчі	42,7%	35,6%
Разом фондів	100,0%	100,0%

І, як ми бачили з першої таблиці, підвищення виробничих фондів іде переважно напрямом *індустріальних* фондів.

¹⁾ Серед інших галузей житловий фонд переважає в періоді п'ятирічки.

Що ж до структури фондів по секторах, то тут магімемо такі зміни:

СЕКТОРИ	1927-28 р.	1932-33 р.
Державний	51,0%	61,1%
Кооперативний	1,7 >	4,9 >
Приватний	47,3 >	34,0 >
Разом фондів	100,0%	100,0%

Народний прибуток. У зв'язку з розвитком продукційних сил країни збільшаться й розміри народного прибутку (чистої продукції). В 1927—28 р. народний прибуток обчислювався по Союзу сумою 24 млрд. крб. (на ціни 1926—27 р.), а на кінець 1932—33 р. розмір його досягатиме 44,4 млрд. крб., що дає пересічно на душу людности:

1927-28 року—	161,5 крб.
1932-33 року—	262,5 крб.

збільшення на 62⁰%, а проти довоєнного рівня— на 200⁰%,

Електрифікація. Для забезпечення запроєктованих у п'ятирічному плані темпів індустріалізації країни вкладатимуться великі капітали в електробудівництво так районних, як і фабрично-заводських та інших електровень.

В 1927—28 році встановлена потужність всіх електровень країни досягала 1,7 мільйонів кіловат при виробітку 5 мільярдів кіловат годин електроенергії. В наслідок будівництва матимемо 1932—33 р. потужність в 4,8 млн. кав. при виробітку 17 мільярдів кав.-г. електроенергії.

По окремих групах електровень розміри потужности і виробітку розподіляються так:

Електровні	Виробіток електроенергії (млн. кав.-год)			
	1927-28 р.	1932-33 р.	1927-28 р.	1932-33 р.
Потужність (тис. кав.)				
Фабрично-заводські	820	1500	2 600	5 300
Районові	520	2600	1 870	10 500
Інші	360	700	530	1 200
Разом	1.700	4.800	5.000	18.000

Помічаємо особливо великий розвиток районних електровень. Всього намічено будувати 42 об'єкти, з них 32 уже в періоді будівництва. Довжина

мереж електропередачі збільшиться з 3 тис. кілометрів 1927—28 р. до 12,6 тис. ккм. 1932—33 р.

Серед території Союзу з найбільшою потужністю районних електровень перше місце належить Центрально-Промисловому краю—280 тис. кіловат тепер і 900 тис. кав. у 1932—33 р.; далі йде Україна, вона матиме 636 тис. кіловат (в т. ч. Дніпрельстан 330 тис. кав.) замість теперішніх 20 тис. кав., і Ленінградський край з 200 тис. кав. 1927—28 р. і 430 тис. кав. 1932—1933 р.

Паливо. Стале і безкризне паливопостачання, при умові користування виключно власних паливних ресурсів Союзу, — одно з відповідальних завдань п'ятирічного плану, до того ж зв'язане з розвитком електробудівництва. Безперебійне розв'язання його можливе тільки при таких засновках: 1) зниження питомих норм споживання палива по відповідних галузях нар. господарства, 2) здійснення поширеної будівельної програми для паливної промисловости, і 3) втягання в нар.-господарський обіг місцевих видів палива (особливо торфу).

Програма здобування палива і пром.-технічне споживання його.

Види паливо	Норм.-техн. споживання			
	1927-28 р.	1932-33 р.	1927-28 р.	1932-33 р.
Дрова (млн. куб. м.)	51	58	50	57
Торф (млн. тонн)	7	14	6	13
Кам'яне вугілля (млн. тонн)	35	68	34	65
Нафта (млн. тонн)	12	19	—	—
Нафтове паливо (млн. тонн)	8	12	7	10

Видно, що в паливному балансі на кінець п'ятирічки відносно зростає вага торфу та кам'яного вугілля, і спадає (відносно)—вага дров і нафтового палива.

В добуванні кам'яного вугілля першу роль матиме Донецький Басейн (70⁰ всього видобутку), але завдання збільшити план з 27 млн. до 48 млн. тонн, —таке величезне завдання вимагатиме

особливого напруження не тільки в розробці теперішніх шахт, але й у прокладенні нових.

Промисловість. Програма розвитку промислового виробництва найбільшу увагу приділяє центазій промисловості, що відіграє домінуючу роль особливо у виробництві засобів виробництва.

Огульна продукція (в мільярдах карб.)¹⁾

	Вся промисловість		В т. ч. центрозова	
	1927-28 р.	1932-33 р.	1927-28 р.	1932-33 р.
Виробництво засобів виробн.	5,8	11,2	5,4	10,7
Виробництво речей споживання	12,2	19,3	8,1	14,1
Разом (мільярдах карб.)	18,0	30,5	13,5	24,8
Число робітників (тисяч)*	—	—	2.750	3.420

Таким чином, огульна продукція центазової промисловости обчислюється для 1927—28 р. в 75⁰%, а для 1932—33 р. —81⁰% від усієї продукції, що визначає дальше підсилення великої фаб.-заводської промисловости.

Щодо розвитку двох основних груп центазової промисловости, то тут спостерігаємо ось що:

Огульна продукція (у % %).

	1927-28 р.	1932-33 р.
Гр. А. Виробництво засоб. вир-ва	40,0	43,1
Гр. Б. Виробництво речей споживання	60,0	56,9
Разом	100,0	100,0

1932—33 р. частка групи А відносно зростає за рахунок групи Б. Цей зріст виробництва засобів вир-ва особливо помітний при співвідношенні даних 1932—33 р. до 1927—28 р.

Розмір продукції 1932—33 року досягає 184⁰% проти 1927—28 р., а для групи А—198⁰%, тоб-то, темп розвитку групи А зростатиме найшвидше.

По окремих виробництвах зміни в розмірах продукції будуть такі:

	1927-28 р.	1932-33 р.	За 5 років (1928-33 р.)
А. Засоби виробництва:			
Кам'яне вугілля (млн. тонн)	35	68	253
Нафта (млн. тонн)	12	19	80
Торф (млн. тонн)	7	13	55
Руда залізна (млн. тонн)	6	15	48
Чавун (млн. тонн)	3,3	8	27
Мартен-метал (млн. тонн)	4	8	29
Вальцований (млн. тонн)	3	6	22
С.-г. машинобудівництво (млн. карб.)	125	429	1.413
Б. Речі споживання:			
Вавонняна пряжа (тис. тонн)	328	570	2.289
Цукровий пісок (тис. тонн)	1.340	2.220	8.820

Особливу увагу приділятиметься на металургію та машинобудівництво. На ці дві галузі призначено мало не 30⁰% від усієї суми капіталовкладень у промисловість. Згідно з умовами розвитку народного господарства, в останній рік п'ятирічки потрібно буде чавуну, мартен-металу та вальцованого більш ніж удвоє проти продукції їх 1927—28 р. Величезні розміри завдання п'ятирічного плану в цій галузі можна уявити, зіставляючи наслідки відбудовного періоду з даними вихідного варіанту. А саме, руди буде здобуто 282⁰% від видобутку ІІ за 1923—1928 р. р.; вироблено: чавуну 270⁰%, мартен-металу—223⁰% і вальцованого 220⁰%, відповідно до виробництва ІХ за останнє п'ятиріччя відбудови.

Сільське господарство. Огульна продукція сільського господарства (на ціни відповідного року) 1927—28 р. становила 17,4 мільярд. крб., 1932—33 року вона мусить дійти 25,4 мільярд. крб., тоб-то зрости на 46⁰%. Але співвідношення ІІ по окремих галузях майже не змінюється.

	1927-28 р.	1932-33 р.
Рослинництво	57,5%	58,3%
Тваринництво	30,7 >	30,0 >
Інші галузі	11,8 >	11,7 >
Вся продукція	100,0%	100,0%
В т. ч. товарова	39,0 >	44,0 >

¹⁾ На ціни відповідного року.

Тільки в рослинництві бачимо трохи більші зміни:

	1927-28 р.	1932-33 р.
Зернові культури	40,0%	42,0%
Технічні	10,0 »	11,5 »
Інші	50,0 »	46,5 »
Все рослинництво	100,0%	100,0%

Але вдаючись до продукції в натурі, відзначимо значніші зміни:

	1927-28 р.	1932-33 р.	у % % до 1927-28 р.
Засівна площа зернових (млн га)	116	140	121,0
Огульний збір їх (млн. тонн)	73	100	137,0
Товарова частина (млн. тонн)	8	17	210,0
Засівна площа технічних культур (млн. га)	7	11	151,0
Збір бавовни (тис. тонн)	718	1677	233,0
» льону-волокна (тис. тонн)	248	480	194,0
Збір цукрових буряків (млн. тонн)	10	17	170,0
Збір олійного насіння (тис. тонн)	3.401	5944	175,0

При невеликому (порівнюючи) зрості зернових, технічні культури збільшують свою продукцію майже вдвоє. І одночасно спостерігається симптоматичний факт — розміри огульного збору зростають далеко не пропорційно з поширенням площі; цей факт свідчить про зріст урожайності, як наслідок відповідних заходів, накреслених у п'ятирічному плані (машинізація, хемічне угноєння, тощо).

В розгортанні усупільненого сектора сільського господарства п'ятирічний план накреслює: колгоспи мусять об'єднати 5—6 мільйонів селянських господарств в 17—20 млн. хліборобської людності; засівну площу всього сектора намічено на кінець п'ятирічки в 27 млн. га (в т. ч. радгоспів—5 млн. га) проти 2,3 млн. 1927—28 р. Грошових вкладень на будівництво радгоспів і колгоспів приділено приблизно 35-40% усіх сум, призначених на сільське господарство. При здійсненні зазначеної програми усупільнений сектор дасть 16% зернової продукції, з них близько 40% товарової частини продукції всього сектора.

Транспорт. При тому зрості матеріального виробництва, що запроєктовано п'ятирічним планом, і розвиткові господарства по всіх територіях Союзу,—роля транспорту, особливо залізничного, буде ще більша, і від рівня впорядкованості його залежатиме виконання самого п'ятирічного плану. Великі капітальні вкладення в транспорт підкреслюють всю значливість його для країни.

З усієї суми капітальних вкладень у транспорт переважна частина (80%) іде на залізницю; на річні та морські шляхи приділено близько 5% вкладень, на суднобудівництво 4% і на нерейсові шляхи — близько 6%.

Постачання паротягів великої потужності, поширення товарово-вагонного парку, реконструкція залізниць, здешевлення тарифу і нове залізничне будівництво,—все передбачає п'ятирічна програма. В наслідок, стан залізничного господарства визначиться так:

	1913 р.	1927-28 р.	1932-33 р.
Довжина експлуатаційної мережі (тис. км.)	59	77	88
Вантажообіг (млн. тонн)	132	151	252
Прибуток (млн. крб.)	—	1.600	2.800

Будівництво. Будівельна програма в житловій справі полягає переважно в забезпеченні достатньою кількістю міської й промислової людності країни.

Норми житлозабезпечення (у кв. метрах).

	1927-28 р.	1932-33 р.
На промислового робітника	5,6	6,9
На 1 душу міської людності	5,7	6,2

Житловий фонд міст обчислюється тепер в 160 млн. кв. метрів при вартості понад 13 мільярдів крб. (близько 18% основних фондів країни). За п'ять років цей фонд передбачено підвищити до 204 млн. кв. метрів на суму 17 мільярд. крб. Таке велике будівництво мусять забезпечити нормальними житловими умовами не тільки наявну промислову людність, а й той механічний переріст її в індустріальних центрах, що мусять бути в наслідок широкого промислового розмаху.

Бюджет і грошовий обіг. З усіх фінансових ресурсів Союзу напрям їх по лінії бюджетової системи в 1927-28 р. досягав 56%, а власні ресурси господарських підприємств—близько 18%. За період п'ятирічки питома вага бюджетових джерел трохи знизиться (до 52% фінансових ресурсів), вате зросте роля власних коштів підприємств (близько 23% ресурсів).

У грошовому визначенні бюджетова частина фінансових ресурсів визначається такими розмірами (в мільйонах карб.):

	1927-28 р.	1932-33 р.	у % % до 1927-28 р.
Державний бюджет (нетто)	4.200	8.500	200,0
Місцевий	1.800	3.400	193,0
Зведений бюджет	6.000	11.900	198,0

Структура держбюджету за основними джерелами прибутків зміниться так (у % до підсумка):

	1927-28 р.	1932-33 р.
1. Податкові прибутки	68,0	67,0
В т. ч.: прями	28,0	32,0
посередні	37,0	32,0
2. Неподаткові	17,0	18,0
3. Позики	15,0	15,0
Разом	100,0	100,0

Як видно, частка *посередніх* податків зменшується.

У видатковій частині бюджету переважає фінансування народного господарства, на яке асигновано 1927-28 р. 41% зведеного бюджету, а на 1932-1933 р. намічається 49%.

4. Розгортання п'ятирічного плану за основними елементами по роках (вихідний варіант).

(на ціни 1926—27 р.).

	1927-28 р. У % % до попереднього року					Разом за 5 р.	
	млрд. крб.	1928-29	1929-30	1930-31	1931-32	1932-33	(млрд. крб.)
1. Огульна продукція промисловості	18,0	116,0	116,0	115,0	116,0	116,0	145,2
2. Огульна продукція сільського госп-ва	16,6	104,0	108,0	108,0	108,0	109,0	102,1
3. Народний прибуток	24,4	111,0	113,0	113,0	113,0	114,0	175,5
4. Капітальні вкладення в основні фонди	7,1	120,0	118,0	114,0	111,0	111,0	57,5
З того: в промисловість	2,0	125,0	123,0	114,0	112,0	109,0	14,5
електрифікацію	0,3	117,0	126,0	123,0	115,0	112,0	2,5
сільське госп.	3,0	117,0	111,0	112,0	106,0	106,0	22,0
транспорт	1,0	126,0	126,0	118,0	119,0	117,0	8,5
5. Видаткова частина зведен. бюджету (нетто)	5,9	121,0	117,0	112,0	113,0	113,0	47,2
З того: адмін.-госп. видатки	1,7	107,0	106,0	107,0	106,0	107,0	10,5
соц.-культурні	1,2	117,0	118,0	119,0	113,0	114,0	10,1
фінансування народного господарства	2,4	136,0	119,0	114,0	116,0	114,0	22,6

Частка бюджетових асигнувань в загальному плані фінансування окремих галузей народного господарства виявляється в таких даних.

Джерела покриття коштів.
(у % % до суми фінансування)

	1927-28 р.	1932-33 р.	3 бюджету	Власні Івні	(зведе-кошти кошти
			ного)	ного)	ного)
В промисловості:					
1927—28 р.	31,0	42,0	27,0		
1932—33 р.	37,0	52,0	11,0		
В сільському господарстві:					
1927—28 р.	41,0	...	59,0		
1932—33 р.	48,0	...	52,9		
В електробудівництві:					
1927—28 р.	52,0	21,0	27,0		
1932—33 р.	51,0	29,0	20,0		
В транспорті:					
1927—28 р.	41,0	55,0	4,0		
1932—33 р.	43,0	54,0	3,0		
В будівництві:					
1927—28 р.	40,0	...	60,0		
1932—33 р.	36,0	...	64,0		
В соціально-культ. групі:					
1927—28 р.	51,0	...	49,0		
1932—33 р.	50,0	...	50,0		

Наведені розміри бюджетових асигнувань при співвідношенні 1932—33 р. до 1927—28 р. дають збільшення від 114% (для соціально-культурної групи) до 175% (для транспорту).

Щодо *грошового обігу*, то емісію за 5 років намічено в сумі, що перевищує на 1 мільярд крб. розміри грошового обігу 1927—28 р., який становив близько 2 мільярдів. Емісійну програму побудовано на одному основному завданні — підняти купувальну силу червінця на 15—20%.

5. Культурне будівництво.

Питанням культурного будівництва приділено теж значне місце в п'ятирічному плані. Виконання накреслених завдань по всіх галузях народного господарства вимагає не тільки кваліфікованих кадрів виконавців та продовжувачів, воно вимагає активності і допомоги з боку широких мас трудящих. Активність же й допомога в такому масштабі може виявлятися в повній мірі тільки тоді, як маси усвідомлять мету й завдання будівництва, — при певному культурному рівні людності. А в нас навіть число просто грамотних ще невисоке — воно ледве досягає 54 на 100 душ за віком від 8 років і далі; по сільських же місцевостях маємо тільки 48 письменних на 100 душ людності. І ліквідувати неписьменність загальну й політичну серед трудових мас, серед дорослої людності країни — одно з найважливіших завдань культурного будівництва. Це завдання тим невідкладніше, що наші майбутні спеціалісти мусять вийти з гущі міських робітників і бідняцько-середняцької маси.

В наслідок боротьби за письменність число письменних по Союзу зміниться так (з розрахунку на 100 душ віком від 8 років і далі):

	1927-28 р.	1932-33 р.
По містах письменних	78	87
По селах	48	75
Пересічно	54	77

Інакше кажучи, число письменних мусить зрости за 5 років на 43%.

Звідси змінюється і забезпеченість школами дітей шкільного віку: у 1927-28 р. на 100 дітей по сільських школах припадало 79 місць, а в 1932-1933 р. їх уже буде понад 92.

Щодо підготовки кваліфікованих кадрів, то план накреслює:

	На 100 промислових робітників:	
	Було 1927-28 р.	Буде 1932-33 р.
Кваліфікованих робітників	41,3	62,0
Техніків	0,6	1,6
Інженерів	0,6	1,3

Участкових агрономів у 1927-1928 р. було біля 10 тис., а в 1932-1933 р. їх буде 23 тис.

Звичайно, для такого масового числа спеціалістів треба буде широко розгорнути мережу професійної освіти, заснувати нові наукові центри, — все це план передбачає.

Поряд із заходами освітнього характеру накреслено для неодмінного виконання поширення мережі установ охорони народного здоров'я, поліпшення житлових умов, поширення мережі громадського харчування, — всього того, що найбільш забезпечує трудящим вільний культурний розвиток.

6. До підсумків п'ятирічного плану.

Накреслені досягнення п'ятирічного плану свідчать про те, що Радянський Союз з країни аграрно-індустріальної виростає в країну індустріально-аграрну, де переважає питома вага усуспільненого сектору; при чому темпи розвитку галузей господарства невідані ще в історії світової економіки.

Серед загальних підсумків плану окремо стоять досягнення щодо енергетики, добробуту людності та в розмірах усуспільнення.

Енергетика. Про кількість *робітничих кадрів* і ступінь пролетаризації людності говорять такі дані. При відносно незмінному числі людності робочого віку (54 на кожні 100 душ людності), число осіб найманої праці (із загального числа людності робочого віку) зростає на кожні 100 душ з 14 до 16, зокрема по містах — з 39 до 41; кожні 100 осіб найманої праці розподіляються по галузях господарства так:

	1927-28 р.	1932-33 р.
В промисловості	38	36
В транспорті	15	12
В будівництві	7	13
В соц.-культ. секторі	12	13
В інших галузях (крім с.-г.)	28	26
Разом	100	100

Технічні удосконалення та раціоналізація виробництва відносно знизять участь осіб найманої праці в промисловості й транспорті, зате підвищений

попит на робочу силу в інших галузях компенсує це зниження. Наймана праця буде пристосована, — про це свідчить і зменшене число осіб робочого віку не зайнятих роботою: на 100 душ міської людності не матимуть роботи 1932-1933 р. — 4 душі проти 6,5 душ 1927-1928 року.

Енергоозброєність можна визначити з того, що на 1 людину-годину роботи припадатиме в 1932-33 р.: у промисловості — 2,6 кіловат-годин витраченої енергії проти 1,24 к.в.-г. 1927-28 р., а на транспорті — 3,1 к.в.-г. проти 2,05.

Щодо структури енергобалансу, то маємо нижченаведені дані:

У % до всієї витраченої енергії.	1927-28 р.	1932-33 р.
Механічна енергія	27,0	27,0
Електрична	15,0	32,0
Худоба	58,0	41,0

При відносній незмінності механічної енергії бачимо великий спад у використанні сили робочої худоби і величезний зріст електроенергії.

Продукційність праці, в зв'язку з енергоозброєністю, зростає за п'ятиріччя на 85% у промисловості, на 50% у будівництві і на 60% на транспорті проти норм 1927-28 року.

Добробут людності. Добробут людності до певної міри можна визначити з реального рівня прибутку:

Реальний рівень прибутку в карб. за рік ¹⁾ .	1927-28 р.		1932-33 р.	
	1927-28 р.	1932-33 р.	1927-28 р.	1932-33 р.
Нехліборобська людність:				
Прибуток усієї людності — пересічний	314	477		
Прибуток осіб найманої праці	366	576		
Хліборобська людність:				
Прибуток усієї людності — пересічний	117	177		
Прибуток індивідуальних господарств	117	172		
Прибуток колективізованих господарств	133	218		

Спостерігаємо великий зріст прибутку в осіб найманої праці (на 58% проти 1927-28 р.) і в колективізо-

¹⁾ Зараховуючи зниження ціни.

ваних господарств (на 64% проти 1927-28 р.).

Зростання прибутковості стверджують і такі два чинники, як індекс реальної зарплати промислових робітників (при 100—1913 р., індекс в 1927-28 р. зростає до 192,3 в 1932-33 р.) і зростання видатків (в бюджеті робітника) на соціально-культурні потреби (1927-28 р. ці видатки становили 5,3% всіх видатків, а в 1932-33 р. вони досягнуть 7,8%).

Розміри усуспільнення¹⁾. Частка огульної продукції усуспільненого сектора в усій продукції промисловості й сільського господарства підійметься з 46% в 1927-28 р. до 65% в 1932-1933 р. Та сама частка зернового усуспільненого сектора в усій продукції зернових досягне 15% проти 2% 1927-28 року; в тому числі частка колгоспів на 1932-33 р. зростає понад 10 раз проти 1927-28 р. (до 10,8 замість 1,0).

Частка продукції дрібної кооперованої промисловості в усій продукції дрібної промисловості замість 19% (1927-28 р.) зростає до 51% (1932-1933 р.), а кооперований роздрібний товарообіг дасть 75% (1932-33 р.) проти 60% (1927-28 р.).

Завдання кооперувати людність поширяться за 5 років таким чином:

	1927-28 р.	1932-33 р.
% кооперованих господарств до всього числа сільськ. господарств	37,5	85,0
% людності, кооперованої споживкооперацією:		
по містах	45,0	70,0
на селах	19,0	40,0

Наведені дані досить красномовно говорять про розміри усуспільнення в наслідок п'ятирічного соціалістичного будівництва народного господарства в Радянському Союзі.

7. Умови виконання плану.

Але для здійснення плянної програми треба активізувати творчі сили трудящих. А саме, треба завжди до-

¹⁾ Обчислено наведено на певні ціни.

держувати режим економії, провадити раціоналізацію, доглядати за правильним використанням державних коштів, скорочувати непродукційні видатки. Треба досягти великого ефекту в зниженні собівартості і зрості продукційності праці (пляном закреслено на кінець п'ятирічки—знизити собівартість на 32% і збільшити продукційність праці на 92%).

Треба встановити тверду самодисципліну, поліпшити якість роботи та організацію праці. Кожному ясно, що виконання пляну залежить в першу чергу від активності трудящих. І тільки тоді, як плян засвоюють робітники й селяни і візьмуть участь в безпосередньому виконанні його, тільки тоді величезні завдання пляну можна виконати цілком.

II. Україна й розвиток народного господарства її.

I. Україна й увесь Радянський Союз.

Україна, або Українська Соціалістична Радянська Республіка, є одна з 7 незалежних робітничо-селянських республік Радянського Союзу. При розмірах території (452 тис. кв. клм), трохи більших від $\frac{1}{50}$ частки всієї союзної території, Україна має 30 мільйонів людності (20% від населення Союзу) й досить помітну питому вагу народного господарства серед господарства всіх союзних республік разом.

Переглянемо тут основні показники по двох головніших галузях народного господарства України за останні роки та порівняємо їх з відповідними показниками Союзу.

Сільське господарство України 1928 р.

	Абсолютні дані	% до відповідної галузі Союзу
1. Кількість селянських господарств (тис.)	5.184	20,2
2. Кількість с.-г. населення (тис.)	25.827	19,7
3. Уся засівна площа (тис. гкт):		
а) всіх зернових	19.400	20,6
З того: Пшениці	4.650	16,4
Ячменю	3.640	51,0
Гречки	982	33,3
Кукурудзи	2.345	52,8
б) технічних культур	3.272	26,0
З того: Солянику	1.087	30,0
Цукр. буряку	671	87,2
Тютюну	31	70,8
4. Огульний збір зернових (тис. цент.)	125.793	17,6

Показники 1928 року не є характерні для України, бо загибель озими повесні того року зменшила дійсну вагу окремих елементів хліборобства. Так, пересічно за три роки (1925—1927) засівна площа всієї пшениці дорівнювала 23%, а площа озимої пшениці — 40% відповідних площ Союзу. Огульний збір за той же час вираховується: всіх зернових—23%, всієї пшениці—24%, по озимій—43% від загальносоюзного збору цих культур.

Центрова промисловість України за 1926—27 р.

	Абсолютні дані	% до відповідної галузі Союзу
1. Число робітників (тис.)	560	23,0
2. Основний капітал за відбудовною вартістю (млн. крб.)	2.064	22,0
3. Потужність механічних двигунів (тис. кінських сил)	993	39,0
4. Огульна продукція (млн. крб.)	2.264	19,0
З того: Кам'яновуг. пром.	276	77,5
Залізничної	23	74,0
С.-г. машинобудівництво	78	59,0
Металургії чорн. металів	356	55,0
Цукрової пром.	354	80,0
Соляної пром.	6	35,0

Показники яскраво визначають питому вагу галузей української промисловості в народньому господарстві Союзу. До того ж, треба додати, що по групі виробництва засобів вироб-

ництва огульна продукція України дорівнює 30% від продукції цієї групи по всьому Союзу, що, між іншим, надає Україні великої ролі в справі виконання п'ятирічного пляну.

В структурі народного прибутку Радянського Союзу переважає прибуток від сільського господарства (45,6% всього прибутку 1927—28 р.) та від промисловості (31,6%). Таким чином, вже наведених вище відомостей досить, щоб приділити питому вагу України в господарстві Союзу в цілому. Це підкреслює, наприклад, і Х з'їзд КП(б)У: «в загальному професі господарського виробництва СРСР і піднесення виробничих сил Україна має одне з найповажніших місць всією своєю господарською структурою й своїми природними можливостями».

2. Відбудовна доба.

Україна найбільш постраждала від руїни 1914—1921 років, і стан галузей народного господарства її на початок відбудовного періоду був ще гірший, ніж в інших республіках Радянського Союзу.

Візьмімо населення. В 1920 р. його нараховувалося 26 $\frac{1}{2}$ млн. проти 28 млн. 1914 року, тобто, за шість років республіка мала зменшення людності на 1 $\frac{1}{2}$ млн. душ замість підвищення її приблизно на 300 тисяч за рік. Дотогож, таке велике зменшення йшло переважно за рахунок дорослих чоловіків працездатного віку.

Далі. Засівна площа України 1922 р. (після голоду) досягала не більше 84% площі 1916 р., а по окремих зернових культурах бачимо такі зміни в селянській площі засіву (в тисячах гектарів):

	1916 р.	1923 р.	% до 1916 р.
Жито	3500	5300	150,0
Пшениця озима	2440	1600	67,0
» яр.	2360	1800	77,0
Ячмінь	4200	3100	71,0
Овес	1500	1300	88,0
Гречка	700	900	128,5
Просо і	420	830	198,0
Кукурудза	570	850	150,0

При загальному зменшенні засівної площі бачимо велике зменшення так званих експортних культур (пшениці, ячменю) і відносно підвищення жита, кукурудзи та проса. Таким чином, внаслідок руїни пропорція культур українського рільництва зовсім змінилася в бік зменшення їх товарової цінності.

У загальній кількості худоби хоч і було незначне збільшення, але в складі її на 1923 рік відбулися великі зміни проти 1916 р. Так, число коней зменшилось до 75%, а число свиней — аж до 55% проти 1916 р.

Як велика була руїна в промисловості, — про це свідчать такі відомості: число фабрично-заводських робітників у 1921 р. дорівнювало 60%, а вартість виробленого та добутого — до 13% від відповідних даних 1912 року.

Ось ще більш красномовні підсумки українського виробництва (у тисячах тонн):

	1913 р.	1921 р.
Видобуто кам'яного вугілля	25.300	5.400
Видобуто залізної руди	6.390	8,5
» манган. збагач. руди	265	0,7
Витоплено чавуну	2.870	30
Вироблено сталі	2.374	50
» цукру піску	1.080	43
» рафінаду	635	—

Звичайно, таке становище у фабрично-заводському виробництві 1921 р. було повним занепадом промисловості.

Минуло 5 років... Про наслідки цього відбудовного періоду говорять відомості, що їх наведено нижче.

Сільське господарство.

Рільництво. 1928 року було засівів 25 млн. гектарів, з того селянська засівна площа дорівнювала 24 млн. гектарів, або 124% проти розміру її в 1923 р. Проти довоєнних розмірів селянські засіви збільшилися на 34%.

Але при такому великому підвищенні засівів в складі селянського польового засіву відбулися дуже помітні зміни.

Склад селянського польового засіву.

	(у % до підсумку)		
	1916 р.	1923 р.	1927 р.
Жита	20,6	29,7	24,3
Пшениці озимої	14,4	9,0	19,4
» ярої	13,8	10,3	11,4
Ячменю	24,3	17,3	12,4
Вівса	8,6	7,4	7,4
Гречки	4,0	4,9	4,0
Проса	2,5	4,7	2,7
Кукурудзи	3,3	4,8	5,2
Інших	8,5	11,9	13,2
Разом	100	100	100

Бачимо, що зміни, які відбулися в складі засівної площі в наслідок руїни та голоду, продовжують, загалом, існувати й до останнього часу, крім пшениці озимої та в деякій мірі — жита. Таким чином, фактично сталася перебудова в складі культур. Але, не вважаючи на абсолютний зріст засівної площі й відносне збільшення частини зернових, — становище останніх ще не зовсім добре.

Динаміка засіву зернових по культурах.

	(у % до пересічної 1909—1913 р.р.)		
	за 1909-1913 р.р.	1923 р.	1927 р.
Жито	100	151	147
Пшениця	100	48	87
Ячмінь	100	71	61
Овес	100	74	89
Інші зернові	100	156	156
Разом зернових	100	84	98

При великому підвищенні засівів жита, підвищенні, яке стає більш менш сталим після 1923 року, пшениця і, особливо ячмінь, ще далеко не досягли своїх довоєнних розмірів. За рахунок падіння частки їх у всьому засіві спостерегаємо зріст інших зернових (проса, гречки, кукурудзи). В наслідок маємо площу всіх зернових, що дорівнює 98% площі 1909—1913 року.

Звертаючи увагу на огульний збір зернових культур, теж помічаємо, що за 1927 р. він досягав 96% від збору тих же довоєнних років.

Динаміка огульного збору зернових.

	(у % до пересічної 1909—1913 р.р.)		
	за 1909-1913 р.р.	1923 р.	1927 р.
Жито	100	173	141
Пшениця	100	55	97
Ячмінь	100	43	42
Овес	100	48	74
Інші зернові	100	125	154
Разом зернових	100	82	96

Але, з другого боку, наведені відомості свідчать про велику відбудовну працю держави та бідняцько-середняцької маси селянства в царині рільництва, бо за такий короткий час і при низькій частковій недородів (особливо в Степовому — хліборобному районі) майже досягати довоєнного рівня, — справа, звичайно, була непосильна для поодиноких господарств.

1928 рік приніс багато шкоди. На Україні загинуло понад 50% засіву озимини. Ось цифри того року (в млн. гектарів):

Засіяно озимини восени 1927 р.	10,1
З того загинуло	5,3
Із загиблої площі пересіяно яриною в 1928 р.	4,3
Із загиблої площі залишилось непересіяного	1,1

Озимі засіви на 1928 рік були показові тим, що при підвищенні загального розміру їх на 10% проти 1927 р. пшеничну частку озимого клину збільшено було на 34%, а частку жита — зменшено на 10% проти відповідного розміру засівів на минулий рік. І замість врожаю зернових, більшого від довоєнного, фактично ми мали на Україні 1928 року тільки 69% від огульного збору зернових за 1909—1913 р.р.; причому жито дало 75%, а пшениця 40% відповідного збору тих років. Між іншим, вказаний вище розмір загибелі озимини та пересів повесні набагато змінили склад польових засівів, а також співвідношення їх між 1928 та 1909—1913 р.р.

Засів зернових у % до пересічної за 1909—1913 р.р.

	1928 р.	1927 р.
Жито	93	147
Пшениця	54	87
Ячмінь	77	61
Овес	103	89
Інші зернові	273	156
Разом зернових	92	98

Площа пшениці зменшилась майже до половини площі її за 1909—1913 р.р., а весь засів зернових обмежувався лише 92% довоєнного.

Серед технічних культур треба відзначити олійні (соняшник, льон, конопі), буряк цукровий та тютюн.

Засівна площа технічних культур (тис. гкт.).

	1928 р.	1927 р.	Пересічно за 1909-1913 р.р.
Всі олійні	1423	958	230
З того % соняшнику	84,0	78,0	22,0
Буряк цукровий	658	564	513
Тютюн	31	29	27

Спостерегаємо дуже великий зріст засіву олійних культур, зокрема — соняшнику, площа якого з 50 тисяч гектарів довоєнного часу збільшилась у 1928 р. в 24 рази. Також помічаємо збільшення засівів цукрового буряку (на 28%) і тютюну (на 15%).

Такий зріст технічних культур впливає на підвищення товарної маси всього сільського господарства і в деякій мірі компенсує погіршення товарності, що сталася від перерозподілу в складі зернових культур. З другого боку, розвиток технічних культур дає можливість поширювати ті галузі промисловості, що обробляють с.-г. сировину.

Наслідки плянової заготовки хлібів були такі: в 1926—27 р заготовлено на Україні 3 млн. тонн, а 1927—1928 р. — аж 4 млн. тонн; вартість останньої хлібозаготівлі оцінюється в 261 млн. черв. крб.

Скотарство. Кількість всієї худоби в 1928 р. облічувалась в 27½ млн. голів, з них робочої худоби 33,2% і корів 14,4%. Проти 1916 року маємо

підвищення в загальному складі худоби на 13%. Беручи тільки селянську худобу, виявляємо такі зміни в її кількості:

	Кількість селянської худоби.		
	1928 р. тисяч голів	У % до 1916 р. прийнятого за сто 1928 р.	1916 р. 1923 р.
Коней усіх	5.392	110,0	77,0
З того: робочих	4.008	101,0	77,0
Ведкої рогатої худоби разом	8.498	123,0	106,0
З того: Корів	3.944	134,0	123,0
Волів роб.	663	148,0	164,0
Овець і кіз	7.700	118,0	129,0
Свиней	5.750	134,0	55,0
Разом худоби	27.340	127,0	101,0

З наведених даних можна бачити, що так за кількістю худоби в цілому, як і по окремих групах її, селянське господарство має певні досягнення проти 1916 року, але ці досягнення дуже нерівномірні, а становище же з робочою худобою вимагає подальшого поліпшення.

Групування селянських господарств 1928 року нараховувалось 5.174 тисячі індивідуальних селянських господарств, що становить 136% кількості їх 1916 р. З них майже 80% за головне зайняття мають виробництво зернових культур, 19% — рільництво взагалі і решта інші галузі сільського господарства.

Певним чинником спроможності індивідуального селянського господарства є вартість засобів виробництва. З цього боку господарства групуються так: без засобів виробництва — 2,9%, з вартістю засобів виробництва до 100 крб. — 10,3%; від 101 до 200 крб. — 10,5%; від 201 до 400 крб. — 21,7%; від 401 до 800 крб. — 32,2%; від 801 до 1600 крб. — 18,4%; понад 1600 крб. — 4,0%. Таким чином, на Україні переважають селянські господарства з вартістю засобів виробництва від 200 до 800 крб.

Про класовий склад селянства говорять цифри 1927 року. Серед усіх селянських господарств в головним джерелом існування, як від сільського, так і несільського господарства, в: пролетарів 9,8%, напівпролетарів — 20,8%, звичайних товаровиробничих госпо-

дарств—65,4%, дрібних капіталістичних—4,0%.

Про зміни, які відбулися за післяжовтневі роки, в групуванні селянських господарств за розмірами засіву та кількістю робочої худоби, свідчать такі відомості:

Відсоток господарств за розмірами засіву.

	1917 р.	1927 р.
Без засіву	16,0	6,2
Із засівом до 1 дес.	16,2	8,2
» » 1—2 дес.	17,1	19,0
» » 2,1—4 »	20,7	34,3
» » 4,1—9 »	18,5	25,5
» » 9,1—15 дес.	6,4	5,3
» понад 15 дес.	5,1	1,5
Разом	100,0	100,0

При великому скороченні крайніх груп бачимо підвищення середніх груп (із засівом від 2 до 9 дес.).

Відсоток господарств по групах забезпеченості робочою худобою.

	1917 р.	1928 р.
Без робоч. худоби	45,5	39,6
З 1 голов. роб. худоби	12,1	33,7
» 2 » »	30,5	23,7
» 3 » »	5,2	2,1
» 4 й більше »	6,7	0,9
Разом	100,0	100,0

Зміни виявляються ті самі, що і в групуванні за засівом.

Також знизився і відсоток господарств без знарядь оранки та сівби—до 38% в 1927 р. проти 45% року 1917.

Колективні господарства. Напочаток 1928 р. колективних господарств нараховувалось 9.700 проти 5.600 1927 р.,—збільшення за рік досягає 73%. По видах колгоспів розподіляються так:

	1928 рік.	
	Число колгосп. (тисяч)	У них населення (тис. душ)
Комуни	0,2	18,8
Артилі	2,3	131,2
Т-ва спільн. обр. землі	7,2	426,2
Разом	9,7	576,2

Серед колгоспів переважну частину складають товариства спільного обробітку землі (74%), збільшення яких

проти 1927 року становить: 140% за числом їх та 164% за кількістю населення. У комунах і артилях, проти 1927 року помітно певне укрупнення їх, бо населення по цих двох видах колгоспів підвищилось майже на 25% при незмінності числа колгоспів; така обставина призводить до збільшення засобів виробництва й надає міцності усуспільненій частині.

Відомості 1928 року показують, що вартість усуспільненої частини засобів виробництва всіх видів колгоспів досягла 27 млн. крб. (з того числа будівель—біля 4 млн. крб.); площа засіву дорівнювала 314 тис. гект., а кількість худоби 101 тис. голів (в тому числі робочої 28 тис.).

Щодо групування колгоспів за усуспільненням засобів виробництва, то 1928 р. дає таке групування по Україні (у % до підсумку):

	Всі колгоспи
Без усуспільнених засобів виробництва	17,8%
З усуспільненими засобами вартістю.	
До 1000 крб.	31,5%
1001—3000 крб.	24,7%
3001—7000 »	15,8%
7001—15.000 »	6,5%
понад 15.000 »	3,7%
Разом	100,0

Переважають колгоспи з вартістю засобів виробництва до 3000 крб. включно. Але на таку обмеженість вартості впливає наявність серед колгоспів товариств спільного обробітку землі, серед яких усуспільненість дуже незначна (без усуспільнення зовсім—22%, а з усуспільненістю при вартості до 3000 крб.—54% всієї кількості товариств ССЗ). В артилях групування інше: без усуспільнення—лише 6% артилей, з вартістю засобів до 1000 крб.—16%, більшість же їх (48%) належить до групи з вартістю засобів від 3001 до 15.000 крб. Переважна частина комун (65%) має засобів виробництва вартістю від 7000 до 30.000 крб., а 26% всіх комун оцінює цю вартість понад 30.000 крб. на кожну.

Радгоспи. Число радгоспів 1928 р. становило 889. Основні показники господарського стану їх такі:

Площа засіву	651.000 гект.
Кількість худоби	147.000 голів
З цього числа робочої	76.000 »
Вартість засобів виробництва	114 млн. крб.

Вага окремих категорій господарств в сільському господарстві визначається ось як (у % до відповідного підсумку, по всіх господарствах):

	За розміром засіву	За кількістю всієї худоби	За кількістю робочої худоби
	Індивідуальні селянські господарства	96,2	99,1
Колгоспи	1,3	0,4	0,4
Радгоспи	2,5	0,5	1,0
Разом	100,0	100,0	100,0

Але за складом засіву 1928 року розподіл господарств дає більш виразні величини (у %):

	Індив. селянські господарства		
	г-ва	Колгоспи	Радгоспи
Засіяно озимини	26,1	15,6	17,4
» ярини	57,3	58,7	33,9
Разом зернових	83,5	74,4	51,3
Технічних культур	5,8	10,3	28,5
Сіяних трав	3,0	6,5	10,3
Інших	7,7	8,9	9,9
Всього засіву	100,0	100,0	100,0

Видокремлюючи радгоспи, що мають у певній частці своїй спеціальне призначення, всеж спостерігаємо культурніший та вигідніший за товарністю склад засіву колгоспів, ніж індивідуальних селянських господарств.

Візьмімо тепер вагу окремих категорій господарств серед всього засіву та збору по культурах (у %):

	Площа (усіх)		
	зернових	технічних (усіх)	цукрового буряку
Індивідуальні селянські господарства	97,0	85,6	74,3
Колгоспи	1,2	2,4	1,7
Радгоспи	1,8	12,0	24,0
Разом	100,0	100,0	100,0

Наведені відомості свідчать, що вага усуспільненого сектора в засіві технічних культур вже помітніша, ніж у загальному засіві.

В огульному зборі зернових частка колгоспів радгоспів разом складала 1928 р. вже 5%, а по цукровому буряку—біля 42%.

Отже, при наявності дуже незначної кількості господарств, при розмірах засіву в 3,8% всієї засівної площі, усуспільнений сектор сільського господарства має помітну вагу в с.-г. продукції. Між іншим, останнє разом з відносно малою кількістю робочої худоби свідчить про більшу машинізацію усуспільненого сектора проти індивідуальних господарств.

Промисловість.

Уся промисловість України за 1927-1928 р. характеризується такими цифрами:

Вартість основ-ного ¹⁾ капіталу (млн. черв. крб.)	Вся промисловість		
	Центрова	Дрібна	Вся промисловість
Число робітників (у тис.)	656	768	1.424
Огульна продукція (млн. черв. крб.)	2.833	1.132	3.965

Дрібна промисловість має помітні розміри виключно в групі виробництва речей споживання, де на її частку припадає 22% основного капіталу, 75% робітників і 42% огульної продукції всієї групи легкої індустрії. Серед окремих виробництв дрібної промисловості перед держать: харчова промисловість (переважно борошномельна) з 20% робітників і 70% огульної продукції, виробництво вауття—23% робітників і 10% продукції та текстильна (разом з виробництвом одягу)—30% робітників і 10% огульної продукції всієї дрібної промисловості України.

Перевагу центрової промисловості спостерігаємо не тільки в розмірах ос-

¹⁾ З однією вжиткованості.

новного капіталу й огульної продукції, але і в темпі зросту останньої.

Огульна продукція у % до 1925—26 р.

	1926-27 р.	1927-28 р.
Цензова промисловість	110,0	137,5
Дрібна „	100,3	114,4
Вся промисловість	107,0	130,0

Роботу цензової промисловості й зміни серед основних показників її за останні роки освітлюють такі дані:

	1925-26 р.	1927-28 р.	1927-28 р. до 1925-26 р.
Число дійових закладів	2528	2764	109,0
Основний капітал ¹⁾ (у млн. черв. крб.)	899	1448	161,0
Потужність перв. механ. двигунів (тис. кінськ. сил)	879	1082	123,0
Число робітників (у тисячах)	483	656	136,0
Огульна продукція (млн. черв. крб.)	2059	2833	138,0

Порівняння з 1925—26 р. показує тим, що тоді українська цензова промисловість за огульною продукцією досягла вже розмірів передвоєнного часу (1912 р.). З таблиць бачимо, що при невеликому підвищенні числа закладів, число робітників і особливо огульна продукція за два роки зросли більше ніж на третину. А це говорить про велике поширення роботи і збільшення продукційності праці на існуючих закладах. Про поширення роботи свідчать і розміри основного капіталу, який збільшився з 1925—26 р. по 1927—28 р. на 61%. З другого боку, огульна продукція, що припадає на 1 люд.-день, 1927—28 р. зросла на 14% проти 1925—26 р., а це в певній мірі визначає збільшення продукційності праці.

Про розгортання нового будівництва в цензовій промисловості дає уявлення вартість набутого майна; так, за 1927—1928 р. воно оцінювалось у 254 млн. крб., на 45% більше вартості набутого майна за 1925—26 р.

Роля важкої індустрії на Україні визначається такими даними 1927—

1928 року: група виробництв засобів виробництва має 65% основного капіталу, 81% могутності первісних механічних двигунів, 68% числа робітників і 49% огульної продукції всієї цензової промисловості. Темпи зростання важкої індустрії за огульною продукцією дуже показові:

За 1926—27 . . . на 14% проти 1925—26 р.
« 1927—28 . . . » 18% » 1926—27 »

За формами експлуатації цензова промисловість поділяється так (у % до відповідного підсумку 1927—28 р.):

	Усуп. сектор	Неусуп. сектор	Разом
Число закладів	92,0	8,0	100,0
» робітників	99,6	0,4	100,0
Огульна прод.	99,2	0,8	100,0

Таким чином, частка приватного капіталу зовсім незначна. Вона, головним чином, існує в млинарській промисловості (біля 50% продукції неусупільненого сектору), у броварсько-медоварній (10%), у виробництві інших виробів з гірних металів (10%) та в тартацько-форніровому (5%). За останні три роки частка приватної промисловості зменшується дуже помітно:

Продукція приватної промисловості.

1925—26 р.	5,3%	до продукції всієї пром-сти
1926—27 р.	2,1%	»
1927—28 р.	0,8%	»

Усупільнений сектор складається з державної, кооперативної та громадської промисловості.

Поділ усупільненого сектора за огульною продукцією 1927—28 р.

	У % до огульної про-дукції всієї пром.	У % до огульної про-дукції усупільн. сектора
Державна пром.	90,4	91,0
Кооперативна та громадська	8,8	9,0
Разом	99,2	100,0

Цікаво ще визначити вагу різних форм організації в державній промисловості.

¹⁾ З одлічкою зужиткованості.

Державна промисловість 1927—28 р.) за формами організації (у % %).

	За числом робітників	За огульною продукцією
Загальносоюзна пром.	65,0	56,5
Республіканська „	15,5	18,0
Місцева „	10,5	12,0
Інша державна „	9,0	13,5
Уся державна пром.	100,0	100,0

Те саме в абс. величинах 578 тис. 2342 м.к.

Серед державної трестованої промисловості переважає загальносоюзна. Вона разом з республіканською охоплює більшу частину виробництв засобів виробництва (88% робітників і 84% огульної продукції всієї групи важкої індустрії); вага цієї групи виробництв за огульною продукцією складає 67% всієї продукції загальносоюзної та республіканської промисловості.

Ще трохи про продукцію найважливіших галузей промисловості в матеріальному її виначенні.

Окремі вироби цензової промисловості (у тис. тонн).

	За 1927-28 р.	У % до 1913 р.
Видобуто кам'яного вугілля	24.800	98,0
« залізної руди	4.400	70,0
« марганцевої збаг.		
руди	473	178,0
Витоплено чавуну	2.365	82,0
Вироблено сталі	2.393	101,0
» закінч. вальців.	1.965	97,5
Видобуто кам'яної солі	729	150,0
Вироблено цукру-піску	1.087	100,0
» рафінаду	454	71,5

Таким чином, по частці найважливіших галузей української промисловості до першого року п'ятирічки переходимо не тільки досягнувши розмірів передвоєнної продукції (кам'яновугільна, частково — гірнична, металургія, цукропiскова), але й перевищуючи її (марганцево-рудна, соляна).

Праця.

Число осіб, що працюють у наймах на 1/X 1928 р., вираховувалося у 2.218.000; з того в сільському господарстві 19%, в промисловості 46%,

¹⁾ Наведено за кон'юнктурними даними Держ. Статистики.

на транспорті та зв'язку 11½%, в галузі розумової праці 19%, в інших галузях 4½%. Із загальної кількості працюючих було: чоловіків 74%, жінок 22%, підлітків 4%.

Рух кількості робітників разом з молодшим обслуговним персоналом у цензовій промисловості визначається так (на початок року):

1913 р.	549.400	1927 р.	618.000
1917 р.	812.500	1928 р.	654.000
1922 р.	280.500	1929 р.	667.000

Жіноча праця переважає в харчосмаковій промисловості, кам'яновугільній (19 тис.), у виробництві олягу та туалети (9 тис.), добув. та оброб. мінералів (7 тис.), текстильній пром. (7 тис.), металургії чорних металів (6 тис.).

Рух зарплати ф.-з. робітників.

	Номинальна зарплата у (черв. крб. за рік)	Реальна зарплата у % до 1926—27 р.
1925 р.	582,4	76,5
1925—26 р.	698,7	87,0
1926—27 р.	778,1	100,0
1927—28 р.	844,0	109,7

Зарплата в бюджетових карбованцях досягла передвоєнного рівня якраз 1926—27 р.

Кількість службовців у державних установах та торговельних закладах на 1 січня 1928 року становила 389 тисяч (крім 24 тисяч службовців сільраді).

За типом селищ службовці розподіляються так:

В окрестностях	201 тис.
В інш. міських селищах	48 тис.
В сільських місцевостях	140 тис.

За джерелами фонду зарплати більшість їх знаходиться на місцевому бюджеті (52%), державний бюджет утримує 21— службовців.

Пересічний розмір зарплати (за місяць) на грудень 1927 року досягав 59 крб. 65 коп. (по сільрадах 25 крб. 60 к.) проти 56 крб. 31 к. 1926 року. Найвища середня ставка зарплати припадає на установи НРНГ (124,8 крб.), найменша — на установи Держ. Статистики (50,5 крб.).

Розподіл службовців по наркоматах дає перевагу їх « Наркомосвіті (35% усіх службовців), Наркомздорів'ї (18%) і Наркомземсправ (8%). І тільки в цих наркоматах помічаємо зростання кількості службовців проти минулих років; по всіх інших наркоматах проведено скорочення штатів, яке, приміром, у загальному управлінні досягло 26%.

Наймана робоча сила в сільському господарстві складалася 1928 року з 700 тис. осіб.

У радгоспах і лісництвах 323.000
Наймів у сільгромад та груп наймачів 95.000
Наймів у одноособових наймачів . . . 282.000

Пересічна зарплата за 1927—28 р. у радгоспах дорівнювала у постійних робітників 417 крб. 84 коп. на рік, у сезонних—330 крб. 12 коп.

Обрахунки місячної зарплати наймитів, при пересічному строкові найму в 6 місяців, дають 14 крб. 09 коп.; причому більшості наймитів (81%) працювали на хазайських харчах.

Кількість робітників на залізничному транспорті на 1 жовтня 1928 року дорівнювала 236 тисяч (проти 145 тис. 1922 року). Їх пересічна зарплата за рік—861 крб.

Зміни в кількості безробітних, що були на обліку 41 біржі праці, виявилися такі:

	Число безробітних	З них (у % %)	
		фізичної праці	розумової праці
На 1 січня 1927 р.	221.000	79,0	21,0
На 1 січня 1928 р.	210.000	75,7	24,3
На 1 січня 1929 р.	212.000	78,0	22,0

Серед безробітних фізичної праці переважають чорнороби (41% усіх безробітних), а серед інших—рад. і торг. робітники (19%).

Загальне число застрахованих по соціальному страхуванню становило за 1927—28 р. 2.053.000 осіб (на 5% більше проти минулого року). Через каси видано за рік допомоги біля 209 млн. крб. Пересічно припадало на одного застрахованого понад 100 крб. (на 13% більше минулого року).

Професійні спілки. На Україні існує 23 профспілки, які мали на 1 жовтня 1928 року 2.108.097 членів.

Рух кількості членів профспілок.

	Разом членів	У % до поперед. року
1922 р.	794.350	—
1927 р.	2.021.509	105,4
1928 р.	2.108.097	104,3

За окремими групами спілок члени їх поділяються так:

Спілки	Членів (тисяч)	% до підсумку
С.-г. та ліс. робітників	241	11,4
Індустріальних робітників	1.002	47,5
Робітн. транспорту і зв'язку	284	13,5
« розумової праці	480	22,8
« комуноспілок і нархарч.	101	4,8
Разом	2.108	100,0

Найпомітніший зріст за останній рік має група спілок індустріальних робітників.

Торгівля.

Ролю торговельних операцій України в торгівлі всього Радянського Союзу освітлюють такі показники:

	По Україні	Те саме у % до Союзу
Торговельна мережа на 1/IV—28 р.	130.426	24,2
Обіг закладів за 1926—27 р. (млн. крб)	6.372	17,3
Заготівля хлібофуражу за 1927—28 с. г. р. (тис. цент.)	42.827	37,1
Зовнішня торгівля (млн. крб.) 1926—27 р.: Експорт	163	21,1
Імпорт	80	11,3
Загальний обіг	243	16,4

За кількістю вибраних патентів (II—IV розрядків) динаміка торговельної мережі (крім рознісців та рундуків) показує зменшення мережі при підвищенні торг. обігів II.

	Число закладів	Обіги (млн. крб.)
1925—26 р.	111.337	5.317
1926—27 р.	109.507	6.843
1927—28 р.	103.226	8.622

Скорочення закладів йшло виключно в міських селищах, де їх скоротилося за два останні роки на 20% при

помітному зростанні мережі по селах. І тільки на I—29 року спостерігаємо скорочення мережі так у містах, як і по селах. Коли розглянемо це скорочення по секторах, то побачимо, що мережа усупільненого сектора 1927—28 р. зросла проти 1925—26 р. на 32,5% таким чином, фактично зменшилась мережа лише приватного сектора.

Рух торговельної мережі по секторах.

	1925-26 р.	1927-28 р.
Усупільн. сектор	-22,8	32,7
З того по селах	12,7	21,0
Приватний сектор	77,2	67,3
З того по селах	37,3	27,5
Вся мережа	100,0	100,0
З того по селах	40,0	48,5

Тут бачимо велике, порівнюючи, поширення мережі усупільненого сектору на селі за рахунок приватної торгівлі. Між іншим, зріст усупільненого сектору йшов тільки по лінії кооперативної мережі, яка в 17,4% всіх торговельних закладів 1925—26 р. підвищилась до 27,4%.

Змінилася й вага торговельних обігів по секторах. Обіг усупільненого сектора за 1925—26 р. вираховувався в 76% обігу всієї торгівлі, а за 1927—28 р. уже—в 88,4%; причому за той час кооперативна мережа збільшила обіг з 35,4% до 53% усього торговельного обігу. Щодо приватної торгівлі, то обіг її зменшився в 1927—28 р. вдвічі проти 1925—26 р., як по селах, так і по містах.

Таким чином, на порозі п'ятирічної справи усупільнення внутрішньої торгівлі мала вже показові наслідки.

Кооперація.

Низова кооперативна мережа України 1928 року мала 41.730 кооперативів з 8.386.000 членів.

Склад окремих видів кооперації.

	Коопера-тивів	У них членів
I. Сільсько-господарська	24.450	3.030.500
З того: С.-г. кредит. т-ва	2.590	1.763.200
« колективи	11.960	171.700
Маш.-тракт. т-ва	4.410	92.800
II. Споживча кооперація	9.430	4.791.600
III. Житлова	2.420	270.500
IV. Куст.-промислова	4.300	235.100
V. Інші види кооперації	1.130	58.300

Мережа набагато зросла. Так,—1923 р. всіх кооперативів було біля 18 тисяч з 1,6 млн. членів, 1927 р.—36 тисяч кооперативів з 5,7 млн. членів,—таким чином, у 1928 році спостерігаємо проти 1927 р. збільшення: кооперативів на 17%, а числа членів—на 47%.

Особливо помітне збільшення мережі за останній рік визначається в с.-г. кооперації (кооперативів—на 40%, членів—на 55%) та в сільській споживчій (членів—на 50%). Такий великий зріст членів яскраво відзначає прагнення широких робітничо-селянських мас до кооперування.

Транспорт і зв'язок.

Залізничний транспорт. Експлуатаційна довжина чотирьох українських залізниць дорівнює 13.576 ккм, або 17,7% залізничних шляхів Союзу. Густина мережі визначається в 30,1 ккм на 1000 кв. ккм території при густоті по Союзу в 3,6 ккм. Крамообіг (привіз-вивіз) в комерційних потягах 1923—1924 р. досягав 44 млн. тонн, а 1927—1928 р.—94 млн. тонн (31% загальносоюзного) проти 89 млн. тонн 1913 р.

Річний транспорт. Довжина річних шляхів України (судноплавних) визначається в 2344 ккм, з яких на басейні р. Дніпра припадає 2181. Річний вантажообіг за навігацією 1923—24 р. склав 1,4 млн. тонн, а 1927—28 року—4,9 млн. тонн, що дає біля 80% передвоенного.

Морський транспорт. Довів і вивіз вантажів по головніших українських портах дорівнював (тис. тонн):

	1927-28 р.	1923-24 р.	1923 р.
Одеса	464	165	2141
Миколаїв	58	43	280
Херсон	52	30	292
Бердянське	22	2	41
Маріупіль	181	42	1436

Разом 777 282 4190
У % до 1913 р. 19,0 7,0 100,0

Занепад морського транспорту ще дуже великий, і роля його докищо в майбутньому, коли при розгортанні со-

ціалістичного будівництва за п'ятирічним планом та устаткуванні портів поширяться зв'язок морськими шляхами.

Фінанси.

Республіканський бюджет України за 1927—28 рік досягав 273.580 тис. крб. (з того бюджету Молд. АСРР—4.552 тис. крб.), або 18,8— бюджетів усіх республік Союзу. В його прибутковій частині переважають прибутки податкові—206 млн. крб. (77% усіх прибутків), що складаються з податків:

	Млн. крб.	% усіх прибутків
сільсько-господарського	94,6	35,0
промислового	65,5	24,5
прибуткового	34,0	13,0
інших податкових	12,0	4,5

З неподаткових прибутків одержано: від державного майна 45 млн., держ. підприємств 10,7 млн. та різних надходжень біля 6 млн. крб.

Серед видатків республіканського бюджету відзначаємо: на народне господарство 74 млн. крб. (27% видатків), з того на сільське господарство 36 млн. та промисловість 23 млн.; на соціально-культурні потреби—61 млн. крб. (22,3%), з того на освіту 43 млн., охорону здоров'я 6 млн. та соц. забезпечення 9,5 млн.; на державне управління припадало видатків 20 млн. крб. (7,4%)—на 5 млн. менше проти 1926—27 р.; випущено місцевим бюджетам 117 млн. крб. (42,8% видатків).

На 1928—29 р. державний бюджет визначено в сумі 388 млн. крб.; з того на фінансування нар. господарства 109 млн., на соц. культурні потреби 72 млн., на державне керування 21 млн. і для місцевих бюджетів—193 млн.

Прибутки місцевого бюджету України за 1927—28 р. вираховано в 466 млн. крб., а видатки—в 452 млн. Серед видатків: на народню освіту 97 млн., комунальні підприємства—82 млн., на охорону нар. здоров'я—

37 млн., комунальне господарство—31 млн., на сільське господарство—14 млн., місцеву промисловість—13 млн., шляхи сполучення—10 млн., соц. забезпечення—8 млн.

За категоріями бюджетів місцевий бюджет поділяється так: на загально-округовий (32% всієї суми місцевого бюджету), бюджет окрім (38,6%), інших міст (2,8%) та районні бюджети (26,6%).

Зміни в розмірах бюджетів (млн. крб.)

	Республіканський	Місцевий
1923—24 р.	44,7	136,1
1925—26 р.	178,3	295,3
1927—28 р.	273,6	466,0

Велике збільшення суми бюджетів України свідчить про кріплення народнього господарства, про поширення прибутковості його, а також про великі культурні заходи в різних царинах господарства, що провадяться на бюджетові асигнування.

Ощадна справа. На 1 жовтня 1928 року сума вкладів в ощадних касах України довінювала 58,3 млн. крб., з того в сільських—22 млн.; число вкладників визначалось в 646,5 тис. осіб з того по селах—222 тис.

Динаміка суми вкладів і числа вкладників.

	Сума вкладів (тис. крб.)	Число вкладників (тисяч)
1925 р.	4.225	100
1926 р.	11.809	185
1927 р.	29.244	362
1928 р.	58.284	646

Темпи зростання як вкладів, так і числа вкладників—дуже великий. Вони показують, що трудові ощадні каси неухильно притягають до себе увагу широких мас працюючих. Осв ствердження цього:

В складі одноособових вкладників було (у % %):

	1925 р.	1928 р.
Службовців	48,0	32,0
Робітників	20,0	24,0
Селян (хліборобів)	2,5	11,0
Інших	29,5	33,0

III. Україна й п'ятирічний план¹⁾.

Визначена вище роля України в народньо-господарському житті Радянського Союзу, особливі—природні та економічні—умови, в яких проходить господарський і культурний розвиток її,—все це вимагало дуже уважного ставлення при складанні республіканського п'ятирічного плану. Наявність розвинених—кам'яновугільної, металургійної, машинобудівельної, цукрової та хемічної—галузей промисловості, що базуються на природних багатствах, дає перше основне завдання для п'ятирічки—поширення спроможності існуючих підприємств та розвитку промислового будівництва. Спорудження на Дніпрі величезної гідроелектричної станції та районних станцій в інших місцевостях, що даватимуть дешеву енергію, сприяє виконанню плану промислового будівництва.

В царині сільського господарства, беручи напрямом на усуспільнення його та на інтенсифікацію, треба ще вжити низку заходів. Україна має 20% сільсько-господарського населення Союзу, при розмірі території в 2% від його території. Така щільність с.-г. населення вимагає певних заходів для вживання перенаселеності й для реконструкції с.-г. виробництва взагалі. Крім того, треба додати, що значна вага української с.-г. продукції та географічне положення нашої республіки сприяють постачанню споживчим районам Союзу с.-г. продуктів,—така обставина, звичайно, підкреслює всю необхідність інтенсифікації сільського господарства.

Особливості народнього господарства України та економічне значіння його

у Союзі в ті чинники, які дали певний напрямок програмі республіканської п'ятирічки.

Електрифікація.

Природні дані України дуже сприятливі для утворення могутньої енергетичної бази. Крім величезних геологічних запасів кам'яного вугілля (до 68 мільярдів тонн), крім торфу, є великі запаси енергії так званого «білого вугілля»—водяної сили. Але завдання по експорту кам'яного вугілля для сусідніх районів Союзу, раціоналізація використання цього палива та його покидків,—все це у зв'язку з необхідністю знизити витрати на механічну енергію, при посиленні продукційності праці, вимагає розвитку електроенергії взагалі й за допомогою падіння води—зокрема.

З метою поширити постачання (централізоване) електроенергії не тільки промисловості, але й на транспорті та в сільському господарстві планом передбачено збудувати та закінчити чотири районних електростанцій:

Дніпровську (Дніпрель-стан)	на 330 тис. кіловат
Штерівську	» 152 » »
КСХАР	» 44 » »
Київську	» 44 » »

З загальною потужністю в 570 тис. кіловат проти наявних 1927—28 року 20.000 кль. Початок діяльності цих

¹⁾ Наведені тут відомості про п'ятирічний план окремих галузей народнього господарства взято по перших варіантах загального плану («Шляхи й темпи розвитку нар. госп. УСРР».—вид. ДП, 1929 р. та інш. матеріял).



ДЕРЖАВНЕ ВИДАВНИЦТВО УКРАЇНИ

БІБЛІОТЕЧНИЙ КОЛЕКТОР УПО НКО та ДВУ

Допомагає бібліотекам поповнювати свій фонд українською, російською та нацменівською книжкою.

ДАЄ ПОРАДИ З УСІХ ПИТАНЬ КНИЖКОВОЇ СПРАВИ.

Харків, 2-й Радянський пров. № 2.

Дока. об'яву див. стор. XVI об'яв попер. тексту.

станцій визначається для Дніпрельстану — на 1932 р., ЕСХАР та Київської — з 1929 р.; причому перший дає вже повну силу з 1930 р., а Київ — з 1932 р. Штерівська станція вже почала працювати, 1930 р. вона мусить дати 64 тис. квт, і 1931 р. — всі 152 тис.

Крім цих станцій передбачено збудувати ще три районних — на річці Південному Бугові (на 30 тис. квт.) та останні дві в Донбасі (на р. Криничі та в Зуевському районі) — і низку сільських станцій з використанням водяної енергії. Енергія сільських станцій зростатиме так (у кіловатах): 1927-28 р. — біля 3 тис., 1929-30 — 8 тис., 1930-31 р. — 13 тис. і 1932-33 р. — 25 тис.

Участь районних станцій у задоволенні потреб в електричній енергії збільшуватиметься так (у млн. кіловат-годин):

Рік	Вся потреба	З того % енергії, відпущеної станціями
1928-29 р.	1700	5,0
1929-30 »	2200	15,0
1930-31 »	2600	19,0
1931-32 »	3100	22,0
1932-33 »	4700	40,0

Головну масу енергії районних станцій одержуватиме промисловість (80% у 1932-33 р.), цією енергією вона буде покривати 40% своїх потреб (1927-28 р. потреби фабрично-заводських підприємств покривалися на 91% власними станціями). Задоволення районними станціями комунальних і побутових потреб збільшиться до 54% цих потреб, і на комунальні станції, таким чином, залишиться тільки 46%, в той час як на 1929 рік останні задовольняли майже всі потреби міських селищ (на 99,3%).

Загалом виконання плану електрифікації, енергоздобуття промислового робітника зростає з 2,01 до 2,67 кіловат-годин, а пересічне подушне споживання підвищується в 57,5 до 140 квт-квг. Таке велике в нашому масштабі підвищення, порівнюючи з іншими країнами дуже обмежене, бо споживання електроенергії на душу населення становить: в Норвегії—1850, ПАСН—500, Німеччині—183 квт-годин.

Загальна сума капітальних витрат на електрифікацію по Україні досягає 312 млн. крб. за 5 років, з того на Дніпрельстан 147 млн. крб.

Паливо.

В усій сумі витрат на виробництво, витрати на паливо коливаються від 15% (на залізницях) до 40% (на електростанціях). Серед галузей промисловості є великі витрати на паливо в металургійній промисловості (до 30% усіх витрат), по обробці мінеральних речовин (до 25%), по хемічній (17%) і т. ін. Подальший розвиток енергетичного господарства, зрозуміла річ, набагато збільшує потребу в паливі, серед якого до цього часу переважає кам'яне вугілля. Але останнє — найдорожчий вид палива серед інших видів, до того ж з видобутком більш-менш обмеженим. І, звичайно, розвиток електрифікації, заміна паливної енергії електроенергією, ширше використання інших видів палива (торф, покидьки кам. вугілля) разом з раціоналізацією споживання кам'яного вугілля, допоможе досягти максимального зниження наведеної вище ваги витрат на енергетику.

Ось чому паливний баланс України на початок і кінець п'ятиріччя визначається в таких цифрах умовного палива:

	1928-29 р.	1932-33 р.
Паливо (млн. тонн)	16	25
Те саме у % до 1928-29 р.	100,0	155,5
Електроенергія (млн. квт-год.)	225	981
Те саме у % до 1928-29 р.	100,0	436,0

Загальний зріст споживання палива на кінець п'ятиріччя досягає 55,5%, а електроенергії зі сторони — 336% проти відповідних даних 1928-29 р. При великому зрості, наприклад, промислової продукції (за 1932-33 р. на 176% проти 1927-28 р.) планом передбачено відносно зменшення витрати палива на 4% в 1928-29 р. і на 31% в 1932-33 р.

Щодо участі окремих видів палива в балансі, то орієнтовні розрахунки

про це говорять ось що (у % до підсумку):

	1928-29 р.	1932-33 р.
Участь дров	6,9	3,4
» торфу	0,9	2,3
» донецького палива	88,3	90,0
» нафтопалива	3,2	3,0
» ін. видів	0,7	1,3
Разом	100,0	100,0

Бачимо помітне втягнення торфу та інших видів палива (бурого вугілля, сурогатів тощо) при невеликому підвищенні кам'яного вугілля; участь же дров знижується вдвічі.

Промисловість.

Перспективи розвитку української промисловості за наявності природньо-економічних можливостей відхиляються в бік важкої індустрії, що виробляє засоби виробництва. Вага цієї групи виробництв (група А) 1927-28 року складала по Україні (у % до відповідного підсумку): за кількістю закладів 36%, за числом робітників 68%, за потужністю механічних двигунів 81% та за огульною продукцією 49%. В цілому Союзі огульна продукція виробництва засобів виробництва становить 34% всієї промислової продукції, — тобто, на Україні маємо досить розвинену промисловість по групі А. Продукція її складає 30% загальносоюзної продукції цієї групи.

По підсумках здійснення п'ятирічного плану можна бачити, що при збільшенні української пром. продукції 1932-33 р. на 168% проти 1927-28 р., продукція виробництв засобів виробництва зростає на 190%, а речей споживання на 136%, питома вага першої серед усієї продукції досягне 67%.

Такий великий зріст промисловості по групі А вимагає багато й капіталовкладень — 88% від намічених на 5 років 4700 млн. крб. капітальних вкладень у промисловість.

Серед інших підсумків п'ятиріччя відзначимо тут збільшення проти 1927-1928 р. числа робітників (у 1932-1933 р. — на 33%), реальної зарплати (на 56%), збільшиться й виробіток одного робітника (за місяць) з 330 до

642 крб. (на 95%). Ефективним наслідком технічної реконструкції та раціоналізації виробництва буде й зниження собівартости — на 29% протягом 5 років та відпускних цін — на 23% проти цін 1927-28 р.

Металургія. У справі індустріалізації країни чорний метал відіграє основну роль. І в союзному плані по металургії на Україну покладено величезну роль, бо природні ресурси її та наявність великих металургійних підприємств дають можливості для виконання плану. Запроєктовані нові підприємства почнуть функціонувати лише на кінець п'ятиріччя і тому не зможуть дати помітних наслідків своєї роботи.

Із загального завдання випити чавуну по Союзу на кінець п'ятиріччя 10 млн. тонн, на Україну припадає 6,6 млн. тонн (66%), майже в два з половиною рази більше 1927-28 р.; причому 86% української завдання треба виконувати на старих підприємствах. Всього за п'ять років промаклади України мусять дати біля 22 млн. тонн чавуну. Переробка його піде в такому масштабі: стали буде виготовлено за 1928-1933 р.р. 5,7 млн., вальцьованого металу — 4,6 млн. тонн.

Для виконання таких завдань, план намічає реконструкцію існуючих металургійних заводів та раціоналізацію їх за останнім словом техніки. Крім того, намічено будівництво трьох нових заводів (в Кривому Розі, в складі Дніпровського комбінату і в Донбасі) з проможністю по 650 тис. тон виплювання чавуну. У плані поширення існуючих заводів, між іншим, визначено будівництво 14 нових доменних печей додатково до 32 печей, що нині працюють.

Розмір капіталовкладень передбачається в сумі 1.480 млн. крб., з них на будівництво нових заводів — 34% цієї суми.

Рудна промисловість. Такий інтенсивний зріст металургії вимагає поширення рудної промисловості, переважно — здобичі криворізької залізної руди. Проти 4,4 млн. тонн у 1927-28 р. намічено здобути за останній рік п'яти-

річки 10,2 млн. тонн залізної руди (підвищення на 185%), з них на криворізьку руду припадає 81%, а решта — на керченську.

Щодо манганової руди, то розвиток добування та реалізації її Південнорудний трест накреслив у такому визначенні:

	Здобич (тис. тонн)	З того % для експорту
1928—29 р.	536	52,0
1929—30 »	650	55,0
1930—31 »	750	51,0
1931—32 »	835	49,0
1932—33 »	920	46,0

При щорічному збільшенні видобутку, (яке досягне на кінець п'ятирічки 216% проти 1927—28 р.) та експорту манганової руди, бачимо, що відносно буде залишатись в країні руди значно більше, бо посилиться її споживання.

Кам'яновугільна промисловість. Посилення промислового виробництва взагалі, а металургійного зокрема, зв'язано з розвитком кам'яновугільної промисловості в Донбасі, що дає 70—75% всієї кам'яновугільної продукції й майже всю продукцію коксу.

Із 75 млн. видобутку кам'яного вугілля по Союзу за 1932—33 р., для Донбасу встановлено 70% або 53 млн. тонн, що визначає збільшення майже вдвічі проти 1927—28 р.

Така величезна програма вимагає радикальної реконструкції виробництва Донбасу та відкриття нових копалин (18) з загальною продукцією до 20% всього видобутку.

Для поліпшення праці у копальнях намічено підвищити механізацію видобутку вугілля до 75% (в 1932—33 р.) проти 23%, що було в 1927—28 р.

Внаслідок механізації місячний видобуток одного робітника становитиме 20 тонн або на 71% більше даних 1927—28 р. А з механізацією у нас далеко не все гаразд; так, при наших 23% механізації 1927—28 р. в Північно-Американських Сполучених Штатах й Німеччині механізацію вже доведено до 81%.

Загальна сума капіталовкладень у вугільну промисловість визначена в 900 млн. крб. на 1928—33 рр.

Машинобудівництво на Україні має сприятливі умови для свого розвитку, бо, поперше, основну сировину його — метал виробляють тут власні металургійні підприємства, а подруге — попит на машини з боку всіх галузей народного господарства невпинно зростає. І при збільшенні завдань по металургії є цілком зрозуміло збільшення програми машинобудівництва за п'ятирічним планом.

Переважну роль в цій програмі має важке машинобудівництво для устаткування рудної, вугільної, металургійної промисловості та транспорту, — тобто, галузей, що відіграють значну роль в народньому господарстві самої таки України.

За п'ятиріччю зростає: виробництво машин на 308% проти вартості вироблених у 1927—28 р. машин в сумі 130 млн. крб., виготовлення паротягів збільшується вдвічі, суднобудівництво — на 270% проти 19 млн. крб. 1927—1928 р., виробництво дизелів більше ніж удвічі (з 12—15 тис. кіньських сил 1927—28 р. до 48 тис. к. сил). Вся товарова продукція машинобудівництва з 372 млн. крб. (за цінами 1926—27 р.) дорівнюватиме 1132 млн. крб. за 1932—1933 р.

Сільсько-господарське машинобудівництво має за мету забезпечити виробництво головніших видів с.-г. реманенту; за 5 років зростатиме кількість: плугів до 860 тис. штук проти 527 тис. 1927—28 р., сівалок до 180 тис. замість 76 тис., самоскидок з 56 тис. штук до 130 тис., молотарок тощо.

При передбаченому зрості продукції необхідно поширення й устаткування наявних машинобудівельних заводів (Краматорського — великих машин, Харківського та Луганського — паровозобудівельних, харківського ДЕЗ — електротехнічного, Миколаївського — суднобудівельного та ін.), — поширення цих заводів планом намічено, як намічено й будівництво нових пром. закладів, в тому числі автотракторного та вагонобудівельного.

С.-г. машинобудівництво має зрости за огульною продукцією з 104 млн. крб. 1928—29 р. до 315 млн. крб.

Розміри капіталовкладень у все машинобудівництво дорівнюють за 5 років 480 млн. крб., з них на сільсько-господарське — біля 15%.

Хемічна промисловість має особливе значіння у розвитку інших галузей промисловості, як і у всьому народньому господарстві. Поширення металургійної промисловості вимагає збільшений попит на кокс, а продукти коксування дають можливість для розвитку коксобензолowego виробництва. Наявність запасів хемічної сировини на Україні (соли, вапна, вугілля, фосфоритів, тощо) полегшує організацію основної хемічної промисловості. Велика вага сільського господарства, розвиток технічних культур, прагнення до збільшення врожайності шляхом мінеральних угноєнь викликає потребу у виробництві їх.

Отже, Україна має всі дані для розвитку хемічної промисловості.

За планом звернуто, між іншим, значну увагу на розвинення виробництва мінеральних удобрень:

	1927-28 р.	1932-33 р.
Продукція фосфатних угноєнь (тис. тонн)	66	1200
Продукція азотних угноєнь (тис. тонн)	12	400

Всього на хемічну промисловість определено капітальних вкладень 450 млн. крб., з них на нове будівництво — 324 млн. крб. Це свідчить, що п'ятирічним планом уявлено все значіння цієї галузі промисловості для країни.

*** Дніпровський промисловий комбінат.** Питома вага Дніпровського промислового комбінату в народньому господарстві так Союзу, як і України, полягає в тому, що разом з постачанням дешевої електричної енергії, Дніпрелястан утворює нові виробництва — алюмінію, феромангану, сталі, низки хемічних продуктів, а також поповнює та устатковує транспортування по р. Дніпру, організує зрошення посушливих степів.

Гідроелектричну станцію споруджується потужністю на 330 тис. кіловат з можливою видачею на рік до 2,3 мільярдів кіловат-годин (з 1933—34 р.), що збільшує виробництво електроенер-

гії по Україні на 36%. На кінець п'ятирічки Дніпровська електростанція буде постачати не менше 20% всієї електроенергії України. Вартість кіловат-години енергії значно зменшиться: замість 2,5 коп. сучасної вартості до 0,9 коп.

До складу Дніпровського комбінату увійдуть металургійний та автомобільно-тракторний заводи, Дніпросталь, ферростопи, алюміній завод, хемічна група заводів і шлако-цементний. Загальна вартість будівництва цих заводів досягає 435 млн. крб. Огульна продукція всього комбінату вираховується в 280 млн. крб. на 1935-36 р.

Сільсько-господарська обробна промисловість. що має найщільніший зв'язок з сільським господарством, внаслідок заходів по інтенсифікації останнього взагалі й розвитку технічних культур (у Лісостепу) та продукційного скотарства (у Степу) зокрема, — збільшує свою продукцію на протязі п'яти років плану на 107% (з 734 млн. крб. до 1.523 млн.). По окремих галузях її темп зросту намічено такий (1932-33 р. у % до 1927-28 р.):

	Збільшен- ня про- дукції	Вага УСРР у відпо- відній га- лузі Союзу
Шкіряна промисловість	+ 113%	20,0%
Цукрова »	+ 92 »	80,0 »
Кондиторська »	+ 290 »	...
Олійна »	+ 258 »	17,0 »
Тютюнова »	+ 71 »	16,0 »
Махоркова »	+ 38 »	...

Бачимо великий зріст всіх галузей на кінець п'ятирічки. Зокрема це стосується олійного виробництва. Такий зріст вимагає й чимало капіталовкладень так на реконструкцію існуючих закладів, як і на будівництво нових. Всього намічено вкладень майже 560 млн. крб., з якої суми 440 млн. припадає на цукрову промисловість.

Розвиток цукрової промисловості цілком залежить від поширення площі цукрового буряку та підвищення врожайності його. Це поширення піде виключно за рахунок плантаторських засівів, бо площа буряку при заводських радгоспах залишається майж

без змін (137 тис. гкт.). Намічено плянаторську площу збільшити з 506 тис. гкт. 1928 р. до 762 тис. на 1932—1933 р., одночасно дбаючи про підвищення врожайності (на кінець 1928—1932 р.—на 32%),—все це мусить дати вже 1932 року збір цукрового буряку вдвічі більший, ніж 1927 р.

Зміни в продукції виробництва цукру-піску та рафінаду відбудуться такі (орієнтовно):

	1932-33 р.	1927-28 р.	у % до 1927-28 р.
Цукор-пісок (млн. центнерів)	11	190,0	
Рафінад (млн. центнерів)	4,5	216,0	

Зріст виробництва й заходи реконструкції та раціоналізації зменшують собівартість цукру на 30%.

Але для виконання такої програми виробництва треба не тільки поширити 25 діючих заводів та пустити 12 консервованих, треба збудувати 8 нових заводів, переважно в центрах плянаторського засіву цукрового буряку. Серед нових заводів зазначаємо Лохвицький, Дробівський та Решетилівський з продукцією в 20.000 центнерів кожний.

У зв'язку з загальним поширенням с.-г. об'єкної промисловості намічено будувати, крім цукрових, ще інших підприємств: в шкіряній промисловості—5 (хромовий завод у Полтаві, фабрика вууття в Києві, лимарно-сідельна фабрика в Кременчуці, тощо); в олійній—8 (Одеса, Полтава та ін.); в крохмально-паточній—5 (переважно в Поліссі); в консервній—2 фабрики по виробництву рибних консервів (у Маріуполі і Генічеську) та кілька підприємств по виробництву консервів із городниці та садовини.

Текстильна промисловість. На Україні завжди почувається дуже великий попит на вироби прядильно-джутової промисловості, особливо на лантухи та канати. А в зв'язку з прагненням звільнитися від імпортного снопов'язального шпагату, в певній мірі зростає й вимога на свій шпагат. А тому прядильно-джутове виробництво намічено збільшити за п'ять років майже втричі: з 28 млн. крб. огульної продукції 1927—28 р. до 80 млн. крб. 1932—33 р. Таке збільшення піде, го-

ловним чином за рахунок снопов'язального шпагату, виробництво якого з 370 тис. крб. (тепер) досягне 7 $\frac{1}{2}$ млн. крб. на кінець п'ятиріччя; а також за рахунок лантухів, де розмір виробництва змінюється з 24 млн. до 500 млн. штук на рік, з того нова лантухова фабрика, будівництва якої намічено пляном, дасть 7%о. Коли нагадати, що 1927—28 року Україна давала 50% усіх лантухів і 80% шпагату від загальносоюзної їх продукції, то такий розмах прядильно-джутового виробництва при великому зрості, особливо харчосмакової та цукрової промисловості, буде цілком зрозумілим.

Капітальні витрати по прядильно-джутовій промисловості досягають 10,4 млн. крб., з них на нове будівництво біля 40%о.

Щодо сировинних баз, то крім встановлення виробництва кенафу, в царині сільського господарства намічається товарний вихід сировини довести до 1,2 млн. центнерів, а для первісного обробітку прядива збудувати 4 нових заводи (Полісся, Полтава та Проскурівська окр.).

Виробництво грубого сукна (вовноробна промисловість) має дати до 5 млн. метрів сукна 1932—33 р. проти 2 млн. 1927—28 р.; причому нова кременчуцька фабрика на кінець п'ятиріччя мусить виробити до 20%о всієї продукції сукна.

У трикотажній фабрично-заводській промисловості виробництво збільшиться на 232%о, а в кустарній—на 375%о.

Крім того, по галузі текстильної промисловості намічено будувати бавовняно-прядильної фабрики в Полтаві (на 60 тис. веретен) та прядильно-ткацького комбінату в Одесі (на 360 тис. веретен та 2 тис. варстатів).

Поширення галузей текстильної промисловості збільшить удвічі ту кількість робітників, що тепер працює в ній (з 13 тис. до 26 тис.).

Промисловість будівельних матеріалів. Велике поширення української промисловості та будівництва нових заводів, що намічено п'ятирічним пляном, без сумніву, викличе велику потребу в будівельних матеріалах (в цементі, цеглі тощо).

Існуючі цементні заводи дають тепер до 2,4 млн. бочок, на кінець 1928—1933 р.р. продукцію їх буде підвищено до 3,3 млн. бочок. Потребу в цементі підраховано за той час у 10 млн. бочок, а тому проектується будівництва 8 нових заводів з виробництвом 6 млн. бочок цементу.

Також виробництво цегли досягне майже 900 млн. штук замість 650 млн. 1928—29 року.

Крім того, п'ятирічним пляном передбачено будівництва нових заводів шамоту, динасу, скляних виробів (в тому числі заводу віконного скла—в Лисичанському) тощо.

Капітальні витрати в галузі промисловості будівельних матеріалів визначаються в сумі 250 млн. крб.

Сільське господарство.

Раціональна установка на перевагу галузей сільського господарства та окрених культур по економічних районах України—є передумова накресленого пляну розвитку всього сільського господарства.

Район Лісостепу, де значно розвинено с.-г. індустрію, задовольняючи власну потребу в зернових хлібах та збільшуючи товарні зернові ресурси України в цілому, поширює продукування товарних технічних культур (для с.-г. обробної промисловості) та кормових рослин (для продуктивного скотарства). У Степовому районі, який має й надалі залишитися головним продуцентом зерна для України, як і для постачання його іншим районам Союзу та для с.-г. експорту. Але для забезпечення сталості зернового господарства необхідно: 1) поширити засів сухостійких культур (озимини переважно) і тих, що зберігають вогкість у ґрунті (просапні культури); 2) раціоналізувати обробку ґрунту (ранні пари, лушення на стерні, оранка на зяб) та забезпечити господарства досконалим мертвим реманентом й підсилити тяглову силу (роб. худоба, трактори); 3) розгорнути меліоративну справу й насадження лісних захисних смуг. У Степу, крім того, треба особливо дбати про розвиток спеціальних культур (садівництво, го-

родництво, виноградництво), продукція яких, між іншим, страхує господарство у випадку недороду. Щодо скотарства, то крім продуктивної частини його, тут є багаті можливості для розвитку вівчарства взагалі й тонко-вовняного зокрема.

Всі ці заходи вимагають рішучої реконструкції технічної бази селянського господарства; така реконструкція найбільше можлива при проведенні його на усуспільнені форми, а тому в пляні повністю залишаються й завдання, що стосуються переважно індивідуального селянського господарства по землевпорядкуванню (буде землевпорядковано біля 30 млн. гектарів земельної площі України), громадському сівозміну, сортозміну тощо.

Сума капітальних вкладень у сільське господарство на протязі п'ятиріччя 1928—1933 р. р. дорівнює 1.300 млн. крб., з того на організацію земельної площі 12%о, меліорацію 7%о, с.-г. машини 17%о, трактори 16%о, рільництво 8%о, скотарство 11%о, індустріалізацію 11%о.

У наслідок величезної роботи по реконструкції сільського господарства передбачається таке: врожайність зростає на 30%о проти пересічної за 1923—1927 р.р.; при підвищенні всієї продукції сільського господарства на 52%о, проти сучасного розміру, огульна продукція зернових зростає на 42%о, технічних—на 98%о, тваринництва—на 44%о; колективізація охопить 25%о засівної площі і 30%о селянських господарств частка усуспільненого сектору становитиме 34%о.

Скотарство. Запроектована на Україні наявність на кінець п'ятиріччя 42.800 тракторів (з них в селянських господарствах 38.000) звільнить від обробки за допомогою робочої худоби до 3 млн. гкт. засівної площі. Така обставина разом з подальшою організацією великих с.-г. механізованих об'єднань зменшує попит на робочих коней в рільництві, що без сумніву впливатиме на кількість останніх у 1933 році (збільшення на 3%о проти даних 1927 року).

Щодо інших видів скотарства, то наведені нижче цифри показують такі

зміни в кількісному складі (у тис. голів):

	1927 р.	1932 р. у % до 1927 р.
Велика рогата худоба	8.400	107,0
Вівці	7.900	87,0
Свині	4.400	166,0

Хоч кількість великої рогатої худоби незначно збільшується, але в складі її велику вагу матиме молочна худоба (збільшуватиметься на 11%). При помітному зменшенні кількості овець цінність їх (по якості та розміру вовняної продукції) всеж таки буде збільшено. Сильне кількісне зростання свиначства вплине позитивно на розміри беконізації, що зв'язано з поширенням експорту її з прибутковістю селянського господарства.

Рільництво. Зміни в загальній (всіх категорій господарств) засівній площі України відбудуться такі:

	1927 р. (тис. гект)	1932 р. у % до 1927 р.
Зернові та бобові		
Озими	10.100	102,8
Яри	10.500	100,2
Разом	20.600	101,5
Технічні культури	1.600	163,0
Інші	2.300	185,0
Всього	24.500	113,0

Бачимо дуже мале підвищення зернових, головним чином за рахунок озимини (при відносному зменшенні жита підвищується площа пшениці), а з другого боку — великий зріст площі технічних культур (соняшника, цукр. буряку, тютюну, прядівних) та інших культур (картоплі, сіяних трав, тощо).

Відсоток окремих культур у загальній засівній площі.

	1927 р.	1932 р.
Озими	42,0	38,2
Яри	43,0	37,8
Разом зернових	85,0	76,0
Технічні	6,0	9,0
Інші	9,0	15,0
Всіх культур	100,0	100,0

В наслідок цих змін продукція рільництва набуває більшої товарності і стає багатшою на кормові ресурси.

Підвищення врожайності. Таким чином, при дуже незначному підвищенні розміру засівної площі взагалі, вага зернових у ній зменшиться. Пересічна врожайність на Україні за 1923—27 рр. не перебільшує 8,2 центнера на гектар. Так, товарова культура — озима пшениця дає у нас врожай біля 9 центнерів, а в Німеччині 20, Бельгії — 26 і в Данії — 29 цнт.

І щоб при відносному зменшенні ваги зернових одержати продукцію хлібів, яка задовольняла б вимогам народного господарства, треба виконати завдання про підвищення врожайності. За планом таке підвищення намічено на 29,5% проти сучасної врожайності; для колосів запроєктовано підвищити пересічний збір хлібів з гектара на 50%, а для індивідуальних селянських господарств — на 26%.

Підвищення врожайності, крім загальних заходів по інтенсифікації рільництва, піде шляхом сортозміну та вживання мінеральних угнонь; останнє збільшиться з 88 тис. тонн до 1600 тис., або на 154% на гектар проти 0,4 центнера, що вживаються тепер на Україні (в Німеччині, наприклад, вживають 3 ц. на гектар)

Колективізація. Розв'язання наміченої проблеми реконструкції сільського господарства та підвищення врожайності можна буде здійснити лише при основній зміні соціально-економічної та технічної бази сільського господарства. Дрібне індивідуальне господарство майже нездатне досягти досягнення с.-г. прогресу. А тому, звертаючи повну увагу на культурне піднесення індивідуальних господарств, план прагне охорити селянські господарства, як кооперацією, так і виробничою колективізацією в напрямі утворення великих механізованих с.-г. підприємств.

Споживча кооперація під кінець п'ятиріччя має охопити всі селянські господарства, а сільсько-господарська — 60% їх.

Колективізацією на 1933 рік буде охоплено 30% селянських господарств (більше 1½ млн.) та 25% засівної площі (біля 7 млн. гект) проти 3% господарств (172 тис.) та 4% загальної площі, що їх охоплено було 1928 року.

По видах колективні господарства зростатимуть так (1932 р. у % до 1928 р.):

Комуни	625,0
Артлі	412,0
Товариства СОЗ	163,0
Разом	220,0

Спостерігаємо відносно великий зріст артлілей і особливо комун, — це тим більш симптоматично, що до цього часу за інтенсивністю зросту перед величезним чином товариства сільської обробки землі.

Машиновотракторні станції є джерело механічної енергії для с.-г. виробництва, один з засобів усунування селянських господарств — організації великих с.-г. підприємств. Машиновотракторна станція, допомагаючи селянинові в с.-г. виробництві, підвищуючи рівень селянських земельних громад шляхом механізації, має велике значіння в справі збільшення та усунування їх. Вона, при значній кількості с.-г. машин та тракторів, при роботі її на земельній площі в декілька десятків тисяч гектарів стає виробничим центром, що впливає в певному напрямі на індивідуальні селянські господарства, бо в основу договору з машиновотракторною станцією кладеться відмова селянства від індивідуальних меж і заведення громадського сівозміну.

Перший досвід проведено в радгоспі ім. Шевченка під керівництвом агронома т. Маркевича (див. його «Межселенные машино-тракторные станции»). Досвід цей тепер є прикладом не тільки по Україні, але і в цілому Радянському Союзі.

За недовгий час свого існування тракторна станція ім. Шевченка охопила 36 тис. гектарів селянських земель; 46 земельних громад, де під впливом роботи станції затерлися межі, вже перейшли на усунуване господарство, складаючи разом зі станцією величезний радгосп.

Подібні машиновотракторні станції, разом з кооперуванням селянських господарств та колективізацією і культурними впливами радгоспів, утворюють соціалістичний ґрунт для перебудови нашого селянського господарства.

Транспорт.

Розгортання галузей народного господарства за п'ятирічним планом, великий зріст продукції промисловости та сільського господарства вимагають поширення та реконструкції транспортних засобів так у залізничному, так і в водному транспорті.

Залізничний транспорт. Попит на залізничні перевози збільшиться на 40%, і хоч Україна має густішу в Союзі залізничну мережу¹⁾, але щоб задовольнити даний попит, доведеться збільшити існуючу експлуатаційну довжину (14 тис. кілометрів) на 3145 км. З того 1240 км піде на будівництво нових ліній (10): по Донбасу на 250 км, Федорівка-Скадовське 288 км, Полтава-Зінов'ївське-Ворожба 200, Армянське-Херсон 100, Лохвиця-Прилука 96 км та ін. Серед тих же 3145 км намічено 1800 км на добудування незакінчених ліній: Ворожба-Унега 245, Прилука-Новобілиця 169, Нижньдніпровське-Апостолово 166, тощо.

Крім цього, намічено посилення існуючої мережі та реконструкцію її, а також поширення рухомого складу. Загальна сума капіталовкладень на залізничний транспорт досягає 1.200 млн. крб.

Водяний транспорт. Водяні транспортні шляхи України існують по басейну річок Дніпра та Півд. Бугу; довжина шляхів поки ще не перебільшує 30% всієї довжини цих річок в межах України. У системі водного транспорту перевага належить, звичайно річці Дніпрові, бо судноплавство на Півд. Бугу можливо лише протягом 200 км.

План намічає поширення протяжності обставини до 4200 км, доведення глибини до певних розмірів, запобігання дальшому розмиванню берегів Дніпра, а також намічає реконструкцію та поповнення флоту. В наслідок — відкриваються нові лінії по Дніпру, Бугу та по їх притоках (6 ліній). Після спорудження греблі на

¹⁾ При території, що дорівнює 2% від території Союзу, Україна має 18% довжини всієї залізничної мережі його при навантаженні своїх залізниць в 33% від навантаження їх усіх.

Дніпрі і Дніпровського промислового комбінату, водянні шляхи України набудуть величезного транспортного значіння, збільшуючи товарообіг у районах, що майже не обслуговуються залізницями.

Увесь вантажообіг по системі Дніпра та Бугу для 1933 р. обраховано в 5 млн. тон, що дорівнюватиме 70% довоєнного вантажообігу.

Україна має й морські шляхи—Чорне та Озівське море. Технічно-відстале устаткування наших п'яти портів, квалітет механізації (5%) в загальній пропускній спроможності їх,—усе це вимагає основної перебудови, що й передбачено планом. Розміри вантажообігу й розподіл роботи портів зміняться так (у тисячах тонн):

ПОРТИ	1913 р.	1928-29 р.	1932-33 р.
Одеса	4.100	820	2.100
Миколаїв	2.400	450	1.400
Херсон	1.100	250	2.400
Маріупіль	1.900	650	3.900
Бердянське	200	50	200
Разом	9.700	2.220	10.000
у % до 1913 р.	100,0	23,0	103,0

При великому занепаді вантажообігу 1928—29 р. проти 1913 р., через п'ять років робота портів мусить перебільшити довоєнну роботу їх; причому питома вага окремих портів набагато зміниться проти 1913 року,—Херсон і Маріупіль набуватимуть особливого значіння.

Безрейкові шляхи переважно для сільського господарства, мають велике значіння. Тепер, з 200 тис. км безрейкових шляхів маємо тільки 5 тис. км з кам'яним покриттям,—тобто, на кожні 1000 кв. км території—по 11 км більш-менш устаткованих шляхів, в той час як на ту саму площу припадає, наприклад, в Німеччині 560 км.

За п'ять років намічено побудувати 5.300 км шляхів з кам'яним покриттям та американським засобом 17.000 км, збудувати постійних мостів 26.100 метр. (додатково до 23 тис. метрів постійних мостів) та відремонтувати де-

рев'яних мостів (тимчасових) біля 28.000. Капітальні вкладення на будівництво безрейкових шляхів визначено в сумі 320 млн. крб.

Таке велике будівництво шляхів піде за планом, який передбачає в певній мірі поліпшити безрейкові шляхи в промислових районах з досить виявленою ролю економічного тягіння, на під'їзних шляхах та ін.

Будівництво.

У зв'язку з процесом індустріалізації країни, ростом культурних та побутових потреб людинності й приростом міського населення взагалі—справа житлового будівництва за час п'ятирічки набуває особливого значіння. За наявністю 32 млн. кв. метрів житлового фонду України житлова норма визначається в таких цифрах:

Соціальні групи	Житлова площа	
	на душу	на 1 кімнату (кв. метр-мешканців рік)
Робітники	4,9	2,9
Службовці	7,2	2,2
Особи вільних проф.	8,7	1,8
Нетруд. елемент.	6,5	2,3
Інші	7,9	1,8
Пересічно	5,8	2,6

Найгірші житлові умови робітників. Планом передбачено збільшити житлову площу до 7 кв. метрів на душу коштом будівництва нових 18 млн. кв. метрів її переважно в промислових центрах. Загальну суму витрат передбачено в 1.700 млн. крб., з них біля 79% державних коштів.

Торгівля й кооперація.

Завдання організації товарообігу полягає в поширенні, зміцненні та вдосконаленні усуспільнених форм обміну й розподілу. Питома вага усуспільненого роздрібного товарообігу передбачено підвищити до 85% всього товарообігу проти 67% 1927—28 року.

Серед низки конкретних заходів п'ятирічного плану в царині розвитку торгівлі та кооперації відокремлюємо такі:

Охопити кооперацією не тільки всю міську, але й сільську людинність; поліпшити справу обслуговування споживача через поширення низової торговельної мережі та реконструкцію роботи торговельного апарату; поширити громадське випікання хліба й збудувати нові фабрики хліба, кухні, механічні пральні тощо; знизити промислові гуртові (на 23%) й роздрібні (на 25%) ціни; знизити торговельні надвишки на 25%; посилити розміри контрактиції (до 64% об'єктів, що їх контрактуються).

Культурне будівництво.

Потреба «ув'язати» план культурного будівництва з індустріалізацією країни, як невід'ємну частину загального плану соціалістичного будівництва Радянського Союзу» (з постанови XV з'їзду партії) тим більше необхідна, що завдання досягти, а далі й випередити рівень індустріального розвитку великих капіталістичних країн можливо лише при певному культурному рівні населення радянської держави.

І серед завдань плану культурного будівництва на протязі п'ятиріччя (1928-1933 р.р.) перед ведуть—ліквідація неписьменности, здійснення вселюдного обов'язкового навчання дітей та відтворення кваліфікованої робочої сили.

Охоплення дітей 8—11 років школою не перевищувало 1927—28 р. по Україні 67%. Хоч проти дореволюційного часу тут і маємо велике досягнення (на 73%), але ціла низка обставин стоїть ще наперешкоді стовідсоткового охоплення. Навіть і тепер значний відсоток дітей, зокрема на селі, залишає школу після одного—двох років навчання (особливо діти бідняків), і взагалі при чотирьохрічному курсі навчання до четвертої групи доходить тільки 46% учнів, що почали вчитися з 1-ої групи. І треба забезпечити дійсну мож-

ливість всім дітям відвідувати школу до закінчення її.

Далі, у нас ще дуже обмежене устаткування школи та обладнання її навчальним приладдям (витрати становлять на одного учня 1 крб. 06 коп. проти норми НКО в 2 крб. 80 коп.). Кваліфікація вчителя, особливо сільського, теж недостатня; між ними в майже 18% в незалежності середньої та вищою освітою. Все це впливає негативно на якість школи та ефективність її роботи.

З шкільними приміщеннями справа зовсім негарзд—придатних приміщень є не більше 50%.

Отже,—для здійснення загального та обов'язкового навчання треба виконати велику роботу по поліпшенню якості школи, вирішенню проблеми пчительських кадрів, будівництву шкільних приміщень тощо.

Повну ліквідацію неписьменности серед дорослих намічено здійснити на 1932 рік. Починаючи з 1928 року, всього навчиться біля 5 1/2 млн. неписьмених, і тоді буде виконано завдання—жодного неписьменного робітника в місті і жодного неписьменного селянина на селі.

Поруч із загальним навчанням і ліквідацією неписьменности йде підготовка кваліфікованих робітничих кадрів. Це завдання безпосередньо зв'язано з розвитком та реконструкцією нашої промисловости й сільського господарства, бо без достатньої кількості інженерів, техніків, кваліфікованих робітників, агрономів, тощо не можна виконати накреслений план розвитку цих галузей народного господарства. За приблизними підрахунками на Україні буде потрібно:

Інженерів	11.500
Техніків	15.500
Кваліфік. роб.	95.000
Агрономів	17.000
С.-г. техніків	26.000



ДЕРЖАВНЕ ВИДАВНИЦТВО УКРАЇНИ

ПО ВСІХ ЗНАЧНИХ МІСТАХ УКРАЇНИ

ДВУ має: фізії, кінгари та ілюції, де можна придбати книжку з усіх галузей знання та мистецтва, видає ДВУ та всі видавництва СРСР.

Кому потрібна книжка — звертайтеся до Держвидачу

Докл. об'яву для стор. XVI об'яз повер. тексту.

Щоб задовольнити такі вимоги, передбачено організувати підготовку кваліфікованих робітників через масову професійну освіту (школи фабр.-зав. учеництва, профтехнікуми, проф. курси та школи), а також за допомогою перекваліфікації та докваліфікації тих робітників, що безпосередньо працюють на виробництві. Розгортання капітального будівництва—наукових інститутів, лабораторій; поширення існуючих вищих шкіл, устаткування їх і активізація методів навчання,—все це передбачено програмою культурного будівництва.

Щодо основних заходів по лінії охорони здоров'я, то завдання—оздоровити працю й побут, підвищити рівень фізичного стану населення і як найкраще зберігати робочу силу країни—передбачається розгорнути так по лінії житлового будівництва, водопостачання, міського та сільського впорядкування, громадського харчування, як і по лінії безпосередньої охорони народного здоров'я, ще більш наближаючи медико-санітарне обслуговування до робітничих і селянських мас.

Трохи про підсумки першого року п'ятирічного плану.

Відсутність за час складання цього опису хоча б попередніх підсумків виконання плану за 1928—29 р. не дозволяє навести тут відповідних відомостей. Але загальні висновки по СРСР зробити можна.

За контрольними цифрами на 1928-1929 р. збільшення продукції промисловості Союзу намічалось на 21,4%, в дійсності маємо зростання на 24%; причому продукція виробництва засобів виробництва становить біля 27%, а засобів споживання—21%. Таким чином, не тільки виконано накреслені темпи зростання, але й перебільшено їх.

По лінії зниження собівартості та піднесення продукційності праці в промисловості—завдання цілком не виконано.

	Намічено	Фактично
	планом	виконано
Зниження собівартості	на 7%	на 4,5%
Піднесення продукційності праці	на 17%	на 15%

Реальна заробітна плата підвищилась за 1928—29 р. на 2—3%, а коли рахуватися лише розміром номінальної зарплати, то він дає підвищення в 10% проти накреслених 7%.

Справа в сільському господарстві стоїть так: продуктивна засівна площа, не вважаючи на негативні моменти першого року п'ятирічки, збільшилась по Союзу на 1,5%. Врожайність теж зросла, хоч ми й мали фактичне замерзання озимини в Степу, частковий недорід у Сибіру та Казакстані. Становище скотарства, в наслідок недороду минулого року, трохи погіршало—спостерігається зменшення стада, особливо в галузі, що обслуговує м'ясний ринок.

Зміни в усупільненому секторі сільського господарства трапились такі:

	Намічено	Фактично
	планом	підвищено
Підвищення засівної площі:		
По радгоспах	на 7%	на 27,5%
По колгоспах	на 91%	на 200%

Такий колосальний зріст засівної площі колгоспів вказує на загальне збільшення розмірів колективізації селянських господарств, на велике прагнення широкіх бідняцько-середняцьких мас до спільної праці, що звичайно й полегшує й наближує до дійсності намічений план усупільнення.

Ці перші обриси виконання намічених п'ятирічним планом завдань 1928-1929 року вже свідчать про величезні досягнення, про можливість фактичного здійснення всього плану. Але ці перші обриси виявили й деякі наші хиби й неналагодженість на початку виконання плану. Наприклад,—коли подивимось, як проходила робота по зниженню собівартості, то побачимо, що за I півріччя ми мали наслідком зниження собівартості тільки на 2,5%, друге ж півріччя дало понад 7%,—це в певній мірі визначає, що тільки з II півріччя як слід було налагоджено роботу в цьому завданні плану, і енергійне ставлення до нього з початку року дало б інший ефект за рік.

IV. Україна в першому році п'ятирічки.

1928-29 рік—це перший рік п'ятирічки, і реалізація накреслених господарських планів його має величезне значіння. Значіння полягає не тільки в певних досягненнях, але й в практичній перевірці проєктів п'ятирічного плану в цілому.

Треба відмітити, що на виконання господарських завдань 1928-29 року вплинула негативно повторна загибель озимини засіву 1928 року. І хоч розміри пієї загибелі (3 млн. гектарів), або 36% озимого клону), в більшій частині вдалося ліквідувати пересівом по-весні 1929 року, але все ж така загибель затримала темп зростання продукційної площі засіву і змінила склад її в напрямку зниження частки продовольчих хлібів, особливо озимих. Вплив цього негативного явища почувується й на розмірах народного прибутку.

Народний прибуток (млн. довоєн. карб.).

	1927-28 р.	1928-29 р.
Промисловість	830	961
Сільське господарство	1.369	1.175
Будівництво	148	140
Транспорт	151	157
Торгівля	492	527
Разом (без акциза)	2.990	2.960

Маємо факт стабільності прибутку. При зрості його в промисловості (на 15% проти 1927-28 р.) маємо зниження в сільсько-господарському виробництві (на 14%).

Коли розглянемо розміри народного прибутку по секторах,—побачимо помітне збільшення його в усупільненому секторі—1.568 млн. карб. за 1928-29 рік проти 1.346 млн. 1927-28 року—і зменшення в приватному секторі—біля 1.400 млн. карб. проти 1.533 млн. млн. року. Таке зменшення в приватному секторі виявляє собою тенденцію переростання індивідуального селянського господарства в колективне та подальшого зниження розмірів приватного виробництва в промисловості. Цьому відповідає й така обставина, що 1928-29 року, при наявності скорочення засівів в індивідуальному селянському господарстві, ми мали в усу-

спільненому сільському господарстві навіть пережиття цього скорочення.

Таким чином, перший рік п'ятирічки—це рік певного зрушення щодо темпів соціальної реконструкції народного господарства.

Далі. Питома вага промисловості в огульній продукції країни досягла в 1928-29 році 51,6% проти 47,3% мин. року, а частка важкої індустрії в усій промисловості зросла до 40,3% проти 37,7% 1926-27 року. Ці дані показують, що політика індустріалізації країни за п'ятирічним планом дає цілком позитивні наслідки.

Промисловість. Ступень виконання накреслених проєктів у промисловості України визначається такими цифрами (у млн. карб.).

	Вироби. засобів виробницт.	Вироби. речей споживан.	Вся трестована пром-сть
Передбачалося планом на 1928-29 рік	1.554	962	2.516
Фактично виконано	1.621	1010	2.631
Виконано у % до плану	104,3	105,0	104,6

Проектування п'ятирічки, як бачимо, перевищено. Вся трестована промисловість зросла проти 1927-28 р. на 19%, а за планом зріст її передбачався на 17%; при чому група виробництв засобів виробництва зросла на 22%, а виробництв речей споживання на 14% проти минулого року.

По окремих галузях виконання було таке (у % до наміченого плану):

Паливна промисловість	96,5
Харчо-смакова (вся)	98,0
Цукрова пром.	94,0
Вироб. будів. матеріалів	101,0
Рудо-металева пром.	102,5
Металургійна «	103,0
Металообробна «	103,5
С.-г. машинобудівництво	104,0
Шкіряна та взуттєва	111,0
Паперова	112,0

Паливна промисловість, хоч і не виконала плану, але виробіток по ній перевищено проти 1927-28 року на 14%. Недовиконання плану в харч-

смак. промисловості сталося через брак с.-г. сировини.

Щодо процесів перебудови промислового виробництва, то про них свідчать такі відомості (пляна ВРНГ промисловість):

	1927-28 р.	1928-29 р.
<i>Пересічно на 1 робітника:</i>		
а) Розмір основного капіталу (карб.)	2.545	2.799
Те саме у % до попередн. року .	112%	110%
б) Розмір спожитої електроенергії (квт.-год.)	1.913	2.368
Те саме у % до попередн. року .	117%	121%

Отже, спостерегаємо невпинне зростання капіталоозброєності та електроозброєності робітника.

Продуктивність праці зросла в більшій мірі ніж за попередні роки, її підвищено на 15,4% проти минулого року (а за пляном намічалось підвищення на 18,7%). Зниження собівартості фактично визначилося у 6% проти намічених 7%.

Сільське господарство. Засівна площа 1929 року поширилася на 2,5%, огульний збір перевищив рекордний збір 1927 року.

Загальний розмір засівної площі (тис. гект.)

	1929 р. (тис. гект.)	У % до 1928 р.
Засіви селянських індивід. господ.	23.106	99,7
Колгоспів	931	300,3
Радгоспів	704	106,8
Разом засівів	24.741	102,5

Бачимо якісні зрушення в соціальній реконструкції сільського господарства. При зменшенні засівів в індивідуальних селянських господарствах, засівну площу колгоспів підвищено на 200%.

Колективний рух взагалі набув величезного розмаху.

	1929 р. (абс. дані)	У % до 1928 р.
Число колгоспів	14.274	147,0
Число усупільнених господарств	278.636	228,0
Розмір усупільнених засівів (гект.)	959.593	305,0

Таке велике збільшення в усупільненому секторі йшло за рахунок зросту не тільки нижчих форм колективізації, але й при поширенні вищих її форм.

Ось красномовні дані (% до попереднього року):

	1928 р.	1929 р.
Число комун	101,5	157,6
« артелей	100,6	140,5
« Тов-в СОЗ	238,8	148,2
По всіх колгоспах	175,0	146,6

Хуткий темп усупільнення сільського господарства зв'язується з тягою до колективізації основної маси селянства—бідняків та середняків. Вже тепер на Україні є не тільки посіпль колективізовані села, а відбувається посіпльна колективізація районів; на черзі стоїть колективізація посіпль деяких степових округ.

Загальні підсумки року є дуже успішні, не зважаючи на негативні обставини та труднощі. Загальні підсумки показують, що країна може перемагати ряд труднощів, які здавалися непереможними.

Енергійно розгортаючи виконання п'ятирічки, шляхом соціалістичного змагання ще більш посилюючи темп його, трудящі України, як і трудящі всього Радянського Союзу, піднесуть соціалістичне будівництво своєї країни темпом більше швидким, ніж його накреслено при складанні пляну. І твердий намір передової частини робітничої класи, підхоплений усією рештою робітників, здійснити п'ятирічний плян за чотири роки має цілком реальні підстави.

Гер. Машкін.



ДЕРЖАВНЕ ВИДАВНИЦТВО УКРАЇНИ

ПО ВСІХ ЗНАЧНИХ МІСТАХ УКРАЇНИ

ДВУ має: філії, книгарні та кіоски. де можна придбати книжку з усіх галузей знання та мистецтва. видань ДВУ та всіх видавництв СРСР.

Кому потрібна книжка — звертайтеся до Держвидаву.

Дока. об'яву див стор. XVI об'яв попер. тексту.

Резолюція XV з'їзду Всесоюзної Комуністичної партії (більшовиків) про директиви в справі складання п'ятирічного пляну народнього господарства.

1. Підсумки та передумови соціалістичного будівництва.

1. Підсумки минулого з дня Жовтневої революції десятиріччя розкривають величезне міжнародне значіння цієї революції, як складової частини великого міжнародного революційного процесу, що перетворює капіталістичне суспільство в суспільство соціалістичне. Диктатура пролетаріату, пролетарська націоналізація засобів виробництва, транспорту, кредиту, зовнішнього торгу, націоналізація землі—всі ці передумови обумовили розвиток економіки СРСР на принципіально інших соціалістичних засадах. Принципіально інший став соціально-класовий зміст командних економічних висот, що визнають розвиток всього народнього господарства в цілому. Принципіальношим стало співвідношення між містом і селом бо індустрія повернулася «лицем до села», ставши могутнім чинником її соціалістичного перетворення, і зріст внутрішнього ринку почав виявляти собою у відзнаку від капіталізму не процес руйнування села, а зріст його добробуту. Принципіально іншою стала організаційна форма народнього господарства, бо на підставі націоналізації великої промисловості та інших командних висот стало можливим *плянове господарче керівництво*, яке що-далі більше витісняє анархію товаро-капіталістичного ринку. Принципіально іншим став і *розподіл наці-*

онального прибутку в силу майже цілковитої ліквідації класи, що раніше панувала, та зв'язаного з цим знищенням значної частки непродукційного споживання взагалі. Ці відмінні риси господарства СРСР уможливили значно швидший, рівняючи до країн капіталізму, темп відбудовного процесу, а також і значно швидший процес господарчого зросту взагалі.

2. Підсумки господарчого розвитку спочатку так званої «нової економічної політики», що заклала основу правильного сполучення державної соціалістичної промисловості з дрібними та найдрібнішими господарствами простих товаровиробників-селян, повнотою етвердили твердження Леніна, що ми маємо в нашій країні все потрібне й достатнє для будування соціалізму, що в об'єктивних внутрішніх умовах господарчого й соціалістичного розвитку СРСР зовсім не закладено неминучність падіння або переродження пролетарської диктатури, що наявність великої кількості селянських господарств та спілка з ними з боку державного господарства зовсім не обертають нашу країну в країну селянської промисловості.

Підсумки господарчого розвитку якнайвиразніше виявляють, що за період нової економічної політики сталося радикальне перегрупування у взаєминах між громадськими формами господарства (в першу чергу соціалістичної індустрії), простим товарним господарством та господарством капіталістич-

ним; коли на початку нової економічної політики державна промисловість майже не діяла в галузі товарообігу, державні й кооперативні органи сами зверталися до приватного посередництва, а приватний капітал, маючи всі переваги швидкого обігу, відіграв відносно велику роль, то на порозі переходу від відбудовного до реконструктивного періоду соціалістична промисловість й інші командні висоти відіграють уже рішучу й провідну роль у усьому народньому господарстві. Державний і кооперативний торг охоплює собою переважну частину загального товарообігу країни. Успішлений сектор народнього господарства визначає собою загальний напрям розвитку, витісняючи приватний капітал, беручи на буксир і поступовно перетворюючи господарство простих товаровиробників—селян.

За таких умов, не зважаючи на деякий зріст приватника, в абсолютних цифрах—значно швидший зріст уоспільненої частини господарства, зменшуючи в багато разів небезпеку приватного капіталу, що зростає на дрібнобуржуазній основі, утворює міцні передумови для остаточної перемоги соціалізму. З погляду соціально-класового це означає, що, не зважаючи на всю суперечливість процесу розвитку, не зважаючи на зріст буржуазії міста й села (глитай, нешман), питома вага робітничої класи підвищилася, його зв'язок з основною масою селянства зріс, диктатура пролетаріату зміцнилася.

3. *Досвід плянового керівництва* довів, що плянові передбачення не раз потребували більш чи менш істотних поправок, що вони неминує складаються органічно в міру дійсного зросту організованості народнього господарства та в міру успішних можливостей точного обліку і передбачення на підставі усупільнення економіки країни, що зростає. Залежність від урожаю та неможливість попереднього точного статистичного його охоплення, залежність від ринкової стихії, що дедалі стримується плянковою засадою, але ще не укладається цілком в його рямці; коливання кон'юнктури світового ринку та залеж-

ність від цього останнього; нарешті, позакономічні чинники, зв'язані в першу чергу з ворожим капіталістичним оточенням, що відбиваються як на економічних стосунках з закордоном, як і на економічних стосунках всередині країни—все це обумовлює собою відносність значіння плянових передбачень взагалі. П'ятирічний плян народнього господарства має відчутти на собі натиск міжнародніх моментів у зв'язку загостренням взаємин між капіталістичними державами та СРСР.

Ураховуючи можливість воєнного нападу з боку капіталістичних держав на пролетарську державу, треба, опрацюючи п'ятирічний плян, звернути максимальну увагу на найшвидший розвиток тих галузей народнього господарства взагалі та промисловости зокрема, що на них випадає головна роль у справі забезпечення оборони та господарчої сталості країни у воєнний час.

До питань оборони у зв'язку з будуванням п'ятирічного перспективного пляну треба не лише притягти увагу плянових і господарчих органів, а і, найголовніше, забезпечити безперестанну увагу всієї партії. По-друге, при будуванні п'ятирічного пляну треба так само врахувати можливість неврожай після низки врожайних років.

4. *Складаючи п'ятирічний плян господарства*, як і складаючи всякий господарчий плян, розрахований на більш чи менш довгий період, треба прагнути до досягнення найсприятливішого сполучення таких елементів: поширеного споживання робітничих і селянських мас; поширеного відтворення (нагромадження) в державній індустрії на підставі поширеного відтворення в народньому господарстві взагалі; швидшого, ніж у капіталістичних країнах, темпу народньо-господарчого розвитку та неодмінного, систематичного підвищення питомої ваги соціалістичного господарчого сектору, що є рішучим і головним моментом у всій господарчій політиці пролетаріату.

При тім у галузі міжнародніх взаємин конче потрібно виходити не з гогого гасла максимально широкого розвитку цих взаємин (таке гасло, що

його висуває опозиція, коли його по-слідовно застосувати, означало б скасування монополії зовнішньої торгівлі й господарчу капітуляцію перед інтернаціональною буржуазією) і не зі згуртування економічних взаємин з капіталістичним світом (здійснення такого гасла означало б велике загальмування темпу нашого господарського розвитку взагалі й темпу всього соціалістичного будівництва). Тут треба виходити а максимально широким зв'язкам оскільки ці зв'язки (поширення зовнішньої торгівлі, закордонного кредиту, концесій, притягнення закордонних технічних сил і т. інш.) збільшують господарчу міць Союзу, роблять його більш незалежним від капіталістичного світу, поширюють соціалістичну базу дальшого індустріального розвитку Союзу; лише в цих межах можна говорити про максимально широкі зв'язки.

В галузі співвідношень між виробництвом і споживанням конче потрібно мати на увазі, що не можна виходити з одночасно максимальної цифри того й другого (як це вимагає тепер опозиція), бо таке завдання годі розв'язати, чи виходити з одностороннього інтересу нагромадження в даний перебіг часу (як того вимагав тов. Троцький, виставляючи парол жорстокої концентрації та посиленого натиску на робітників в 1923 р.), чи виходити з одностороннього інтересу споживання, беручи на увагу і відносну суперечність цих моментів, і їхній вплив, і зв'язаність, при чім з погляду розвитку на довгий строк інтереси ці загалом збігаються, а потрібно виходити з оптимального сполучення цих елементів.

Те саме потрібно сказати про місто й село, соціалістичну індустрію й селянське господарство. Неправильно виходити з вимоги максимального перекачування коштів зі сфери селянського господарства в сферу індустрії, бо ця вимога означає не тільки політичний розрив а селянством, але й підірив сировинної бази самої індустрії, підірив внутрішнього її ринку, підірив експорту та порушення рівноваги всієї народньо-господарської системи. З другого боку, неправильно було б відмовитися притягати кошти села до будівництва ін-

дустрії; це нині означало б загання темпу розвитку й порушення рівноваги на шкоду індустріалізації країни.

В питанні про темп розвитку конче потрібно так само мати на увазі, що це завдання надзвичайно складне. Тут слід виходити не з максимуму темпу нагромадження на найближчий рік чи кілька років, а з такого співвідношення елементів народнього господарства, що забезпечувало б на довгий час найшвидший темп розвитку. З цього погляду треба рішуче й раз назавжди засудити опозиційне гасло підвищення ціл; це гасло не тільки призвело б до бюрократичного переродження й монополістичного загнивання, не тільки вдарило б по споживачеві й у першу голову по робітничій класі й бідноті міста та села, не тільки дало б величезні козирі до рук глитаві—воно через деякий час дало б гостро зменшення темпу розвитку, звузивши внутрішній ринок, підірвавши сільсько-господарську базу промисловости й загальмувавши технічний прогрес в індустрії.

У галузі співвідношення між розвитком важкої й легкої індустрії так само потрібно виходити з оптимального сполучення обох елементів. Зважаючи, що перенесення центру ваги у вироблення засобів виробництва є правильне, потрібно при тім брати на увагу небезпеку надто великої ув'язки державних капіталів у велике будівництво, яке реалізується на ринку лише через кілька років; по-друге, конче потрібно мати на увазі, що швидший оборот у легкій індустрії (виробництво речей першої потреби) дає змогу використати її капітали й для будівництва важкої індустрії за умов розвитку легкої індустрії.

Лише облік згаданих чинників і плянове поєднання їх дають змогу вести господарство шляхом більш-менш плянового, більш-менш безкризового розвитку.

5. *З погляду класової боротьби й розташування класових сил*, період, в який ми вступаємо, характеризує зріст класової сили пролетаріату, зміцнення його спілки з бідняцькою й середняцькою масою за відносного падіння й можливого ще абсолютного

зростання приватно-капіталістичних елементів міста й села.

Постанови XIV конференції й XIV партз'їзду стали за основу правильної політики що до села в поточний момент і саме вони забезпечили зміцнення спілки робітничої класи з основною масою селянства. Пролетаріат, переборюючи протисередняцький ухил серед своєї партії на основі досягненого зміцнення робітничо-селянського блоку, разом з усією бідняцькою й середняцькою масою має тепер змогу перейти до дальшого, систематичнішого й напорнішого обмежування глитає й приватника. От який має бути основний класовий керунок п'ятирічного плану народного господарства.

2. Проблеми п'ятирічного плану й господарська політика партії.

1. По лінії регулювання взаємин між містом і селом лежать основні труднощі й основні проблеми господарської політики пролетаріату. Будуючи п'ятирічний господарський план, треба виходити з розв'язання завдань, що мають зв'язок з основними диспропорціями нашого господарства: диспропорцією між промисловістю й сільським господарством, що її (диспропорцію) далеко ще не знищено, не зважаючи на швидший, ніж зріст сільського господарства, зріст індустрії; диспропорцією між цінами на продукти промисловості й сільського господарства (ринкові «ножиці»), диспропорцією між попитом на промислову сировину — продукт сільського господарства (бавовна, шкіра, шерсть то-що) та його пропозицією; нарешті, диспропорцією між числом робочих рук на селі й реальною можливістю їхнього господарського використання (так зване «аграрне перенаселення»).

2. Перебороти ці диспропорції можна різними методами. Так, наприклад, встановлення рівноваги між попитом і поданням промислової продукції можна досягнути, підвищивши промислові ціни (метода опозиції, що її пропагувала вона до останнього часу), проте ця метода з причин, уже згаданих вище, партія має рішуче відкинути.

Її можна було б досягнути, різко зменшивши сільсько-господарські ціни; проте, ця метода призвела б до зниження всього темпу розвитку, зменшивши експортні можливості і ще більше підірвавши сировинну базу промисловості. Її можна було б досягнути, різко збільшивши оподаткування селянства. Але й ціє методи, скільки вона стосується не глитає, а всієї маси селянства, не можна прийняти з тих самих причин, що й політику високих цін на промислові товари чи політику надмірно низьких цін на продукти сільсько-господарського виробництва. Такі методи знищувати основні диспропорції безпосередньо чи в кінцевому обрахунку призвели б до встановлення рівноваги не на швидкому підвищенні кривої розвитку продукційних сил, а на надто умлявленому русі їх. По-друге, такі методи, встановлюючи певну рівновагу на ринку, не тільки не могли б призвести до пом'якшення чи, тим паче, ліквідації аграрного перенаселення, а навпаки, призвели б до ще більшого загострення становища і тяжко відбилися б на всьому політичному житті країни. Так само потрібно відкинути загальне спрямовання на «тимчасове» форсоване кредитування сільського господарства і максимальне поширення хлібного експорту коштом індустріальних вкладів. Ця політика, що в межах монополії зовнішньої торгівлі давала б найбільше поширення зовнішньо-торговельних операцій, суперечила б політиці індустріалізації країни, затримувала б зростання нашої індустрії і розвбродила б Союз у галузі господарства перед лицем зовнішнього капіталістичного ворога.

3. Єдино-правильний шлях ліквідації згаданих диспропорцій — це шлях зменшення собівартості промислової продукції на основі енергійно-здійснюваної раціоналізації індустрії та поширення її, а значить, на основі політики зменшення промислових цін: шлях розвитку трудомістких культур на селі та індустріалізації самого сільського господарства (через розвиток у першу чергу індустрії що до первісного обробітку продуктів сільського господарства), шлях

всєбічного притягання дрібних заощаджень (внутрішні позики, ошадні каси, притягання вкладів до кооперації, будівання кооперативних заводів), та поєднання їх з кредитовою системою.

Тільки цей шлях, що веде господарство не по лінії найменшого опору, а по лінії перемагання величезних труднощів, забезпечує встановлення більш чи менш гармонійного співвідношення між містом і селом, систематичне виживання не достачі в промислових товарах, розсмоктування «заїваних» робочих рук на основі безперервного підвищення виробничих сил країни, підвищення питомої ваги соціалістичного господарського сектору і постійно поліпшуваного добробуту широких мас пролетаріату й трудящого селянства. Бо розвиток культур на селі, що потребують багато праці, інтенсифікація та індустріалізація сільського господарства неминуче будуть вбирати кількість робочих рук, що зростає, тоді як індустрія, що все поширюється, особливо на основі зменшуваного робочого дня і запровадження більшого числа змін, буде скоріше розсмоктувати безробіття по містах. Бо політика раціоналізації і низьких цін, встановлюючи рівновагу між містом і селом, неминуче потягне за собою довготривале прискорення темпу розвитку. Бо ця політика, поширюючи споживання мас і забезпечуючи відповідний натиск на весь виробничий апарат, буде кращою гарантією проти всякого загнівання і монополістичного паразитизму.

4. Виходячи з загального курсу зовнішньої торгівлі (максимум торгових зв'язків за умов зміцнення своєї виробничої бази та зросту незалежності від капіталістичного світу), треба будувати план зовнішньої торгівлі з обов'язковим спрямованням на активний баланс. Активний торговельний баланс поряд із збільшенням видобутку золота в країні є основним джерелом утворення валютного резерву, що особливо потрібний у зв'язку з загостренням взаємин між капіталістичним світом і СРСР, а також можливістю нещодо або неврожаю.

У зв'язку з останніми обставинами п'ятирічний план повинен приділити

велике місце для нагромадження резервів взагалі: натуральних, товарних і валютних. Нагромадження цих резервів повинно бути цілком потрібним страхуванням, що охороняє СРСР од великих коливань кон'юктур міжнародного ринку, можливості господарської і кредитово-фінансової, часткової або загальної блокади неврожаю всередині країни, а також безпосередньо збройного нападу на Союз пролетарських республік.

5. У галузі промисловості треба зазначити такі найголовніші проблеми: по-перше, співвідношення між виробленням засобів виробництва і виробленням речей споживання, тобто між важкою і легкою індустрією, по-друге, співвідношення між числом споруджуваних тепер нових промислових одиниць і строками остаточно будівання їх (у зв'язку з небезпечкою поєднати надмірно великі кошти на надто широкому фронті капітального будівництва за довгої неможливості реалізувати їх), по-третє, співвідношення між собівартістю продукції й заробітною платою, нарешті, співвідношення між виробництвом для потреб внутрішнього ринку й експорту, з одного боку, і для забезпечення оборони країни — з другого.

Відповідно до політики індустріалізації країни в першу голову має бути збільшено вироблення засобів виробництва з тим, щоб зріст важкої й легкої індустрії, транспорту та сільського господарства, цеб-то виробничий попит, що вони його виявляють, було забезпечено в основному внутрішнім виробництвом промисловості СРСР. Найшвидшого темпу розвитку потрібно надати тим галузям важкої індустрії, які в найкоротший строк підносять економічну міць і обороноспроможність СРСР, служать гарантією змоги розвиватись на випадок економічної блокади, послаблюють залежність од капіталістичного світу й сприяють сільському господарству перетворюватись на базі нижчої техніки та колективізації господарства. Тому особливу увагу треба звернути на те, щоб як-найскорше здійснити план електрифікації, розвинути чорну й кольорову металургію, особливо

в частині якісних матеріалів, розвинути хемічні виробництва, штучних добрень, далі розгортати видобуток вугілля, нафти й торфу, загальне й с.-г. машинобудівництво, суднобудівництво, електропромисловість, золотоплатинову промисловість.

Промисловість, що продукує *предмети споживання*, повинна довести кількість і якість своєї продукції до такої межі, щоб було забезпечено у великій мірі підвищення душевої норми споживання трудящих. Особливу увагу треба звернути на розгортання текстильної, шкіряної й харчової промисловости, які, забезпечуючи зріст с.-г. продукції сировини, особливо сприяють зростові індустріалізації сільського господарства та розмоктуванню аграрного перенаселення.

В галузі *нових виробництв* треба розвинути чи поставити нове виробництво устаткування для металургії, п'янової й текстильної промисловости, авто, авіо й тракторобудівництво, виробництво штучного волокна, видобуток рідких елементів, виробництво алюмінію, феро-мангану, цинку, зв'язаного азоту, калія, виробництво устаткування кінопромисловости та радіоуставлень, видобуток радія й т. інш.

Відпускні *ціни* на продукти промисловости повинні систематично знижувати, забезпечуючи систематичне стулення розходжень «ножиць», тобто виживання диспропорції цін на продукти промисловости — з одного боку, сільського господарства — з другого, і диспропорції між рівнем наших цін і цін світового ринку.

Здійснення цих завдань можливо лише за умов рішучого *зниження собівартости*. Тому зниження собівартости є *центральною проблемою* промисловости і для вирішення цієї проблеми повинні бути підлеглими решта завдань. Головною методою успішного розвитку повинна бути *соціалістична раціоналізація* виробництва. Запровадження нової техніки, поліпшення організації праці, підвищення кваліфікації робочої сили і при зменшенні робочого дня ушліщення його — такі головні складові частини процесу раціоналізації. Наслідки енергійних захо-

дів у цій галузі, даючи змогу підвищити заробітну плату і далі зростання життєвого рівня робітничої класи, в той же час повинні знизити витрати заробітної плати за одиницю виробу, зменшити їх собівартість, підвищити продуктивність праці, дати міцну базу для політики зниження цін.

Збільшення середпромислового нагромадження поруч з перерозподілом на користь індустрії народного прибутку дозволяє здійснити *капітальні вклади* в промисловість у розмірах, що забезпечують потрібний зріст виробництва та його раціоналізацію за умов величезної економії засобів, рішучого здешевлення вартости будівництва і жорстокого проведення плану. План капітального будівництва повинен виходити при цьому з плану найдощільнішого розвитку народного господарства загалом, з обліком районних особливостей, так само він повинен виходити з найбільшої ефективности капітальних витрат як *по термінах закінчення* робіт, так і по виробничому ефекту *споруджуваних підприємств*. Через те капітальні витрати кожного року повинні передбачати максимальні вклади в порівняно обмежене число нових заводів і відібраних для реконструкції підприємств, що вже функціонують.

Здійснюючи капітальне будівництво, потрібно енергійно боротися за запровадження нових метод роботи і застосування новітніх технічних досягнень. Треба, зокрема, покінчити з надмірно високим індексом вартости будівельних матеріалів і будівельних робіт у цілому.

Визначаючи темп розвитку виробництва та капітального будівництва в галузі промисловости, конче потрібно передбачити належне забезпечення її обіговими коштами не тільки коштом бюджетових асигнувань, але переважно коштом нагромадження в самій промисловості та прискорення обігу капіталів у виробництві.

Як-найбільшу увагу слід віддати підчас побудови плану *житловому робітничому будівництву*. Житлова криза має надзвичайно гострий характер, тому потрібно так збільшувати житлове робітниче будівництво, щоб

воно протягом найближчих п'ятьох років забезпечило підвищене забезпечення житловою площею робітничого населення.

Складаючи п'ятирічного плану, потрібно мати на увазі розвиток *дрібно місцевої промисловости*, кустрної й ремесничої, яка, стаючи тепер цілком потрібним додатком до великої державної промисловости, сприяє ліквідації товарового дефіциту та пом'якшенню безробіття. Конче потрібно мати на увазі включення цієї промисловости в коло впливу державних і кооперативних органів, кооперування, об'єднання і раціоналізацію виробництва дрібних промислових виробників та відвоювання їх од приватного скупника, роздавця, лихваря.

Треба посилити темп кооперування кустарів, особливо по тих промислах, де досі ще має силу вплив приватного капіталу, збільшити втягання до кустарної промисловости коштів кооперативних кустарів (пайові внески, спеціальні відрядження, вклади і т. інш.). Особливу увагу підчас складання п'ятирічного плану потрібно віддати розвиткові дрібно й кустарної промисловости окраїн, зокрема національних республік і країв. У зв'язку з тим, що є цілий ряд промислів, де кустарі мають високий заробіток, потрібно диференціювати нашу політику, що до пільг і можливих форм допомоги з боку держави окремим категоріям кустарів.

6. В галузі *транспорту* слід поставити за своє завдання таке поширення мережі транспорту і його роботи, що покривало б потреби поширюваного виробництва і товарообігу, втягуючи до народно-господарчого життя країни нові райони, відкриваючи нові величезні джерела розвитку виробничих сил і забезпечуючи потреби оборони. Зважаючи на запізнення транспорту в переході од відбудування до рішучої перебудови і раціоналізації, треба звернути подвійну увагу на корінну реконструкцію транспортного господарства і раціоналізацію його роботи, як це в найпередовіших з технічного боку країнах, і разом з тим, — повніше пристосовуючи його до інтересів споживачів. Ці заходи що до водяного транспорту

повинні бути особливо виявлені в п'ятирічному плані, оскільки перевантаження залізниць висуває напосідливо завдання повніше використувати водяний транспорт і з'єднання водяного перевозу із залізничним.

Джерелом засобів для капітальних вкладів у транспортне господарство повинні бути засоби державного бюджету і особливо, і головне — збільшення власного нагромадження через зниження собівартости перевозу і скорочення непродуктивних витратків.

Особливу увагу треба звернути на розвиток *місцевого транспорту*, як по лінії поширення шляхового будівництва, так і механізації засобів сполучення, перш за все в районах розвинутого товарового господарства. Окрему увагу місцевих органів радянської влади повинно притягти до розв'язання цієї проблеми, притягуючи сили й засоби місцевого населення та місцевих рад; бо недостатній розвиток місцевого транспорту в однію з найголовніших причин технічної та культурної відсталости села.

7. В галузі *сільського господарства* при складанні плану треба базуватися на категоричній потребі загального піднесення сільського господарства (перш за все — підвищення врожаю і поширення засівної площі) та на правильному злученні основних елементів господарства, як у районному резерві, так і у віддільному (зернові культури, технічні культури і скотарство), при чому ці галузі сільського господарства повинні розвиватися так швидко, щоб: 1) забезпечити поширення споживання для широких мас, 2) забезпечити такий зріст експорту, що був би поєднаний у п'ятирічному плані з потребами імпорту і нагромадженням валютних ресурсів, 3) збільшити задоволення промислового попиту власною сировиною. В політиці цін на продукти сільського господарства п'ятирічний план повинен базуватися на потребі встановлення тривалих і відповідних плянам виробничого і особового споживання країни і експорту співвідношень у розвитку галузей сільського господарства. *Розподіл ресурсів* між різними галузями сільського господарства означається,

крім вищезгаданих моментів, також потребою знищити диспропорцію між кількістю робочих рук і радикальним їх використанням. Звідсіля потреба форсувати розвиток *культур, що потребують багато праці* і швидкої *індустріалізації сільського господарства* перш за все по лінії першої переробки сільсько-господарських продуктів.

Звідсіля ж впливає неприпустимість необачного підходу до проблем техніки сільського господарства і потреба відрізнити райони зернової культури (трактор, машини, селекційне насіння то-що), райони інтенсивних технічних культур (меліорація, дренаж, іригація, угноєння то-що) і, нарешті, райони скотарства (поліпшення породи і організація збуту). План повинен передбачити зокрема таке поширення засівної площі пшеницею і ячменем, підвищення врожаю і збільшення товарного виходу цих продуктів, що забезпечувало б потреби, які ростуть усередині країни, і потрібний розмах експорту. Разом із тим план повинен передбачити заходи в галузі лісового господарства, особливо в частині його раціонального ведення (лісомеліоративні, лісокультурні і лісовпорядні роботи) з метою правильно і повніше використовувати лісові багатства країни.

План повинен передбачити *капітальні вклади* в сільське господарство, як з боку самого селянства, так і з боку державного бюджету, скеровані на машинізацію сільського господарства і проведення першочергових іригаційних і меліораційних робіт взагалі, при чому особливу увагу повинно звернути на роботи, зв'язані з запобіганням можливого неврожаю. В плані повинні бути передбачені заходи в справі постачання селу складних с.-г. машин і особливо тракторів, що в наших умовах є одним із засобів посилення колективізації с.-г. виробництва.

У п'ятирічному плані треба передбачити форсовану роботу *землевпорядження*, що є елементарною передумовою як загального переходу всього сільського господарства на вищий рівень агрикультури, як і застосування колективних форм господарювання і забез-

печення інтересів бідноти і середняків у боротьбі з глитаєм. Треба також скласти план заходів що до переселення і на його основі посилити роботу в справі переселення, що, сприяючи підвищенню виробничих сил сільського господарства і поліпшуючи становище незаможних і малозаможних груп селянства, буде сприяти зменшенню «аграрного перенаселення».

План повинен базуватися на основному класовому керунку партії, а саме на політиці спирання на бідноту і міцну спілку з середняком і наступ на глитає. План повинен через це базуватися на підтримці *кооперації* (рішуче відкидаючи при цьому опозиційні пропозиції про витягування капіталів з кооперації, що було б ударом для всього кооперативного плану Леніна). Він повинен базуватися на правильній *середокооперативній* політиці (кредитування малозаможних, боротьба з глитаєськими тенденціями, відповідна політика в машинних товариствах то-що), він повинен далі базуватися на тому, що поруч всебічного розвитку *збутової* кооперації треба тепер багато допомогати всім життєздатним формам виробничого кооперування (комуни, колгоспи, артілі, виробничі т-ва, кооперативні заводи то-що), а також радянським господарствам, що їх повинно піднести на вищий рівень.

8. Найголовнішим завданням соціалістичного будівництва *в галузі організації обміну є перемога над анархією ринку* і марним витрачанням матеріальних засобів властивим капіталістичному способу розподілу, шляхом дальшого розвитку і раціоналізації усунюваного сектору товарообігу.

Усунюваний сектор обігу, поширюючись коштом витиснення приватного капіталу, вносячи плановість у сферу товарообігу шляхом раціоналізації торговельної сітки і максимального скорочення непродуктивних витрат у сфері обміну, закріпить усі величезні економічні переваги нової соціальної системи розподілу і надалі, в міру успіхів соціалістичного будівництва, перетвориться в апарат соціалістичного розподілу продуктів.

Дальше витиснення приватника з ринку кооперацією і державною торгівлею повинно відбуватися в міру їх справжніх організаційних і матеріальних можливостей так, що це витиснення не спричинило собою прогалини в товаропровідній сітці і перебоїв у постачанні ринку.

Підсилення і зріст кооперації і держторгівлі, що найбільш піддаються впливові планового керівництва, в свою чергу повинно полегшувати боротьбу за зниження цін бюджетового індексу і за усунення гуртовороздрібних розривів.

Особливу увагу повинно звернути на *кооперацію*. Пере нею стоїть завдання більше охоплювати все ширші кола населення. Кооперація повинна перетворитися в найдешевший і найраціональніший апарат руху товарів від виробника до споживача. Через організоване витягнення мас у господарчу роботу вона повинна сприяти обліковій споживчого попиту населення і плано-мірному задоволенню цього попиту шляхом своєчасної подачі промасловості заявок через систему замовлень.

Інтереси розвитку виробничих сил країни вимагають такого розподілу засобів, при якому як-найбільша частка їх вкладалась би у виробництво і як-найменша залишалась у товаропровідній сітці.

Прискорення обігу в торгівлі поряд зі зниженням накладних видатків і ущільненням роботи кожної торговельної одиниці, спрощення, скорочення, вирівнення товаропровідних шляхів є основними методами розв'язання цього завдання.

Переваги планового керівництва дозволяють радянському господарству обходитись значно меншою нормою товарних запасів, ніж це треба в господарстві капіталістичному, що, з погляду всього народного господарства, в цілому дає чималу економію. План, проте, повинен передбачити утворення таких товарних запасів, що були б достатні як для безперебійного постачання ринку, так і для згладжування сезонних коливань ринкової кон'юнктури.

План повинен, нарешті, передбачити достатні асигнування для поширення і утворення нової технічної бази апарату розподілу (нове будівництво складів, елеваторів, холодильників то-що).

9. *В галузі грошового обігу і кредиту* план повинен базуватися на потребі систематично *підвищувати кваліфікаційну спроможність червінця*. Паперово-грошову емісію потрібно обмежити розмірами, що обумовлені зростом товарообігу.

В той же час за постійного зросту бюджету треба застосовувати в бюджетову роботу більше плановості і утворення чималих бюджетових резервів, що забезпечили б досить вільне маневрування як усередині країни, як і на зовнішньому ринку.

Кредитова система стає де-далі все в більшій мірі знаряддям зміцнення соціалістичного сектору господарства і зокрема підтримки бідняцьких і середняцьких шарів на селі.

Треба передбачити в плані заходи що до витягнення *дрібних заощаджень* у сферу державного кредиту. Таке витягнення, даючи додаткові ресурси для індустріалізації, в той же час протягом наступного п'ятиріччя повинно сприяти встановленню на ринку рівноваги між платіжеспроможним попитом на промислові товари та їх поданням.

10. П'ятирічний план повинен звернути особливу увагу на питання *піднесення економіки і культури відсталих національних країв* і відсталих районів, базуючись на потребі поступово ліквідувати їхню і економічну, і культурну відсталість, відповідно передбачаючи швидкий темп розвитку їхньої економіки й культури, базуючись на сполученні потреб цих районів з потребами Союзу.

11. Правильне розв'язання центральних проблем п'ятирічного плану дає змогу *такого зросту народного прибутку і його розподілу*, що забезпечує зріст добробуту робітничого класу, найбільшого і середнього селянства, зберігаючи максимально можливий темп розвитку всього народного господарства.

Кількість робітничої класи, що все зростає, і продуктивність праці, що все підвищується в обставинах корінної реконструкції промисловості, що різко збільшує випуск продукції на одного робітника, приводять в умовах пролетарської держави до скорочення робочого дня до 7 годин, посилення заходів охорони праці, скерованих до оздоровлення умов праці на підприємствах і до дальшого зростання заробітної плати, особливо інтенсивного в її реальному значінні. Загальне підвищення народного господарства забезпечить можливість далі збільшувати витрати на інші матеріальні і культурні потреби робітничих мас, перш за все на житлове будівництво, спорудження шкіл, технікумів, клубів, організацію громадського харчування, дитячих ясел і дитячих будинків і взагалі упорядкування робітничих селищ.

Все це за одночасного розвитку сітки установ профтехнічної освіти, зокрема шкіл фабзавучу, і пристосування всієї народної освіти до потреб соціалістичного будівництва утворює передумови для швидкого підвищення культурного рівня робітничих мас, активності, що все зростає, їх участі в будівництві соціалізму і тим самим зміцнення основної бази пролетарської диктатури.

Цим утворюється умови і для проведення заходів, скерованих до систематичного поліпшення становина робітничої молоді (зменшення безробіття, проведення її впорядкування броні, підвищення зарплати і т. д.), підвищення її культурного рівня, підготування з неї нових кадрів технічно і культурно-політично розвинених пролетарів, свідомих будівників соціалізму.

Розвиток сільського господарства шляхом його механізації й інтенсифікації, переведення його на вищі технічні й соціальні форми господарювання, кооперування селянського населення, скерування державної й кредитової допомоги виключно бідняцьким і середняцьким господарствам і правильна політика цін на сільсько-господарську й промислову продукцію — все це,

збільшуючи прибутки селянського господарства, забезпечує постійне підвищення матеріального й культурного рівня найбільшого й середнього селянства при рішучому обмеженні експлуаторських тенденцій глитає. Це утворює базу для загального підвищення культурного життя села, зріст просвітньої й культурної роботи, поширення агрономічних і технічних знань серед маси селянського населення. Злиження рівня життя міста і села прокладає шлях до усунення утвореного капіталізмом розриву між ними, зміцнює спілку робітничої класи і селянства, втягуючи останнє на соціалістичний шлях розвитку і прилучаючи його до активної участі в соціалістичному будівництві в цілому.

12. П'ятирічний план у зв'язку з завданнями соціалістичного будівництва повинен взяти на увагу потребу *рішуче підвищувати культурний рівень населення міста й села, розвивати національну культуру народностей СРСР і поєднати план культурного будівництва з індустріалізацією країни, як частину загального плану соціалістичного будівництва СРСР.* В основу плану культурного будівництва має бути покладено ті завдання народної освіти, що забезпечують культурне зростання широких мас трудящих (загальне навчання, ліквідація неписьменності, масова профтехнічна освіта і т. инш.) і завдання підготування кваліфікованих спеціалістів та наукових робітників.

13. Констатуємо великий крок наперед у справі складання планових завдань, з'їзд вважає за потрібне, беручи на увагу раз-у-раз складніше планування і зріст практичного його значіння, *відселювати планову дисципліну, зміцнювати планові органи, поліпшувати планове керівництво.* Щоб як-найповніше охонити плановим керівництвом народне господарче життя країни, з'їзд вважає за потрібне протягом майбутнього п'ятиріччя закінчити районування всієї країни.

3. Соціалістична раціоналізація, значіння і роля масових організацій.

Маючи на увазі розв'язати вищезгадані завдання, XV з'їзд ВКП(б) вважає за потрібне здійснити ряд директив, які тільки й можуть забезпечити здійснення відповідного плану народного господарства.

1. В центрі всього повинна стати найенергійніша, найнапруженіша робота в галузі *раціоналізації*: раціоналізація індустрії насамперед, раціоналізація торговельного апарату, раціоналізація державного апарату й т. инш.

Цю раціоналізацію не може бути проведено без підвищення ролі *науки і наукової техніки*. Широкий розвиток сітки науково-дослідних інститутів і фабрично-заводських лабораторій, рішуче наближення академічної наукової роботи до промисловості і сільського господарства, найширше використання західно-європейського та американського наукового і науково-промислового досвіду, пильне вивчення усіх новітніх відкриттів та винаходів, нових індустрій, нової сировини, нових металів і т. инш., а так само нових організаційних форм — має бути поставлено, як чергове завдання дня. Конче потрібно при цьому не зупинятись перед витратами на досвід в галузі проведення поліпшених метод виробництва, всіма засобами підтримуючи при цьому ініціативу як робітників, як і техніків та інженерів. В зв'язку з цим потрібно прикласти всіх зусиль до поліпшення технічної та агрономічної освіти і до найшвидшого підготування кадрів таких кваліфікованих і наукових сил, що, стоячи на рівні світової науки й техніки, були б активними учасниками соціалістичного будівництва.

2. Ця робота раціоналізації всього народного господарства за свою найголовнішу і вирішальну умову має найширше втягання в неї робітничих і селянських мас. Всі партійні, радянські, професійні, кооперативні та інші організації повинні поставити за своє завдання інтенсивно пропагувати й пояснювати, що лише найрішучішою

боротьбою проти непродуктивних вдатків, недовильності в роботі, проти неохайного, нестаранного ставлення до засобів виробництва і своєї власної праці, проти відсталіх технічних форм господарства (застарілої техніки в індустрії, трипілля, сохи й т. инш. в сільському господарстві) можна забезпечити остаточну перемогу трудящих. Конче потрібно як-найрішучіше боротись з бюрократизмом державного і господарного апарату, з відсталістю, рутинною, хвостистими настроями і серед мас, і серед організацій, і серед провідних кадрів цих організацій, чи то будуть органи державного апарату, професійні спілки, кооперація, чи навіть органи самої партії. Потрібна енергійна боротьба за рішуче перебудування побуту, боротьба за культуру, проти піяцтва, за рішучу ліквідацію неписьменності, за трудову свідомість та трудову дисципліну робітників і селянських мас.

3. Особливо важливе завдання припадає при цьому на долю професійних організацій пролетаріату від їхніх нижчих до найвищих ланок. Нещадно борючись проти всіляких перекручень раціоналізації, стоячи на варті повсякденних потреб робітничої класи, даючи найенергійнішу одсіч різній тяганині й бюрократизмові, де б вони не спостерігалися, сміливо перемагаючи кожну спробу скоротити розмах творчої ініціативи мас, як-найширше залучати пролетарські лави в річиче великої будівничої роботи та розв'язуючи всіма засобами цю ініціативу, професійні спілки одночасно повинні ще в більшій мірі стати за основну пілоїму нероблювання нашої промисловості. На основі політики скорочення робочого дня й підвищення заробітної плати залежно від ресурсів країни й піднесення промисловості професійні спілки повинні всіма способами (через фабзавкомки, виробничі наради й конференції, контрольні комісії то-що) допомагати справі трудового виховання пролетарських мас, організації праці на фабриках та заводах, поліпшення внутрішніх фабрично-заводських розпорядків та раціоналізації техніки підприємств.

Професійні спілки повинні допомогти відсталим верствам пролетаріату усвідомити до кінця, що саме пролетаріат, як клас, в хазяїн індустрії, що перед ним розгортається величезні перспективи, якщо невпинно й неодмінно йти наперед індустріалізація країни, раціоналізація її господарства, будівництво соціалізму.

4. Потрібно у чим-раз більшій мірі мобілізувати навколо справи господарчого піднесення країни широкі маси селянства, — селян, незаможників і середняків, — насамперед через *кооперацію*. Потрібно рішучіше й сміливіше підтримати ініціативу бідняцьких і середняцьких мас що до утворення різних форм колективного господарства, культурних осередків, організації агрономічної допомоги й допомоги справі землевпорядження, раціоналізації кооперативного апарату, справі контролю кооперованих мас над органами кооперації, над цінами то-що.

Потрібно рішучіше й сміливіше заохочувати та підтримувати ініціативу мас у галузі машинізації сільського господарства, його інтенсифікації, впровадження нових трудомістких культур, будівництва кооперативних заводів і т. инш.

5. З'їзд звертає увагу на величезну роль *комсомолу* й на завдання, що перед ним стоять. Комсомол мусить бути за ініціатора й провідника нових починів у міст й на селі що до раціоналізації господарства, праці й побуту. Комсомол мусить стати за одного з головних помічників партії у справі проведення її політики на фронті боротьби з технічною, господарчою й культурною відсталістю. Комсомол повинен бути переважно підмогою перевиховання широких мас пролетарської та бідняцько-середняцької селянської молоді в дусі будівництва соціалізму і його захисту від усіх ворогів усередині країни й поза країною.

6. Так само з'їзд звертає увагу партії на всю важливість ще більше залучити широкі маси жіночого пролетаріату та передових мас селянок до справи будівництва соціалізму й раціоналізації господарства, підсилюючи до того проведення заходів як для підне-

сення кваліфікації праці робітниць, так і для посилення роботи що до їхнього побутового розкрепачення. Тільки відповідно до розв'язання цього завдання перебудовуватиметься на ділі на соціалістичних рейках і весь трудовий і побутовий лад широких мас нашої країни.

7. Зважаючи на велетенські завдання, що стоять перед країною в галузі господарчого будівництва в наступний п'ятирічний період, з'їзд відзначає, що члени партії, хоч би на яких посадах вони були, від місця коло варстату до вищих провідних органів кваліфікації, повинні бути прикладом трудового героїзму, трудової дисципліни, напруженої, виразної, раціонально поставленої роботи.

Стверджуючи правильність господарчої політики ЦК за минулий період, з'їзд гадає, що здійснення п'ятирічного плану, яке має у великій мірі підвищити рівень добробуту мас і зміцнити позиції соціалізму, залежить насамперед і раніш за все від одностайності, об'єднаності та творчої енергії самої партії. З цього погляду з'їзд категорично засуджує діяльність опозиційної фракції Троцького, яка дезорганізує велику будівничу роботу, порушує процес цієї роботи, пробує дезорганізувати і весь радянський апарат.

З'їзд категорично засуджує господарчу лінію опозиції. Протилежно твердженню, що за правильної політики партії в нашій країні можлива повна перемога соціалізму, коли тільки не стануть на перешкоді зовнішні напади, — опозиція виходить із неможливості перемоги соціалізму. Тому замість певної й продуманої політики вона пропонує партії або найбільші безпринципові вагання, або політику, що нічого не має спільного з лєнінізмом. У галузі раціоналізації господарства троцькистська опозиція, обвинувачуючи супротивників своєї політики в «агітаторському підході», хиталась від гасла «жорсткої концентрації» і натиску на робітників (із закриттям таких велетнів пролетарської індустрії, як Путіловський завод, Брянський завод й т. инш.) аж до заперечення по суті справи раціоналізації.

Найважливішу засаду Леніна, що лежить в основі всієї господарчої орієнтації, а саме засаду, що пролетарська індустрія повинна давати селянству дешевші товари, ніж давав йому капіталістичний лад, опозиція виразно нехтувала. Вона цілком протилежно Ленінові виставляла положення, що в селян треба брати більше, ніж брав старий лад, треба провадити політику підвищення і без того дуже високих цін і т. инш. і т. инш. Тільки під натиском найжорстокішої критики опозиція примушена була відступити од цієї політики, що є політикою розриву з селянством, оббирання споживача-робітника, політикою допомоги глитаєві на селі, політикою монополістичного паразитизму й бюрократизму, переродження промислового господарства. В цілковитій і принциповій суперечності з усім кооперативним планом Леніна, який настоював на фінансуванні кооперації, опозиція виставила положення про вилучення кооперативного капіталу із сфери торгівлі, гадаючи тим самим полегшити становище індустрії. Але ця бюрократично-адміністративна політика віддавала б справу реальної живої спілки з селянством до рук приватному капіталові, біла б по розвиткові економічної самодіяльності селян, закривала б їм шлях до соціалізму, ставлячи між державною промисловістю і селянством приватний капітал, як господаря в процесі обігу. Цілковито протилежно Ленінові, який просто застерігав проти «індустріалістичного» погляду, вказуючи на потребу йти з усією основною масою селянства, відзначав легковажні фрази про «селянську обмеженість», троцькистська опозиція пропонує йти, не звертаючи уваги на цю масу, цілком поділяючи осміяну Ленінов тезу про «обмеженість» і неминуче засуджуючи на провал політику партії.

Виводячи звідси тези про «переродження», «термідор» та інші тверджен-

ня, запозичені із устрялівсько-меншовицького арсеналу, опозиція пробує мобілізувати робітничу класу, ідейно переходячи з більшовицьких рейок на енергійнішого будівництва соціалізму на меншовицькі рейки «критичного ставлення до самої класової суті цього будівництва. Негативно або в кращому випадку «нейтрально» ставлячись до справи раціоналізації промисловості, опозиція в своїх демагогічних агітаторських вимогах пробує опертися на забобони і хвостизм найвідсталіших шарів пролетаріату в напівселянською споживчою психологією. З такого ставлення опозиції до раціоналізації і невір'я її в успіх цієї справи випливає негативне її (опозиції) ставлення до семигодинного робочого дня, що його успішне проведення зв'язане з одностайним і енергійним переведенням раціоналізації. Як об'єктивний наслідок такої політики, був би бюрократичний застій нашої промисловості, перетворення пролетаріату із спілняка і провідника селянства на споживача, який не ставить собі за мету переробити селянське господарство. Така політика привела б неминуче до краху пролетарської диктатури. З другого боку, прикриваючись інтернаціональним прапором, опозиція на ділі проповідує таку господарчу спілку з інтернаціональним капіталом, яка призвела б до втрати господарчої самостійності Союзу і до зриву будівництва соціалізму.

З'їзд доручає Центральному Комітетові забезпечити розробку п'ятирічного плану з таким розрахунком, щоб поставити його на обговорення найближчого з'їзду рад і забезпечити притягнення до нього і всебічного обговорення проекту плану всіх місцевих, радянських, професійних, партійних та інших організацій.



ДЕРЖАВНЕ ВИДАВНИЦТВО УКРАЇНИ

БІБЛІОТЕЧНИЙ КОЛЕКТОР УПО НКО та ДВУ

Допомагає бібліотекам поповнювати свій фонд українською, російською та нацменівською книжкою.

ДАЄ ПОРАДИ З УСІХ ПИТАНЬ КНИЖКОВОЇ СПРАВИ.

Харків, 2-й Радянський пров. № 2.

Докл. об'яву див. стор. XVI об'яв попер. тексту.

П'ятирічний план розвитку народного господарства.

Резолюція XVI всесоюзної партконференції, затверджена на пленумі ЦК ВКП(б) 29 квітня 1929 р.

I.

1. Вислухавши доповіді про п'ятирічний план розвитку народного господарства Союзу Радянських Соціалістичних Республік, XVI Всесоюзна партконференція констатує, по-перше, що п'ятирічний план щодо загального зростання народного господарства передбачає такі досягнення:

а) В той час, як загальна сума капітальних вкладень у п'ятиріччя 23-24—27-28 р.р. становила 26,5 мільярдів крб., п'ятиріччя 28-29—32-33 р.р. розмір капітальних вкладень у все народне господарство визначено 64,6 мільярда крб. Якщо за минуле п'ятиріччя капітальні вкладення у промисловості становили 4,4 млрд. крб., для проєктованого п'ятиріччя їх визначено в 16,4 млрд. крб.; відповідні цифри для сільського господарства становлять 15 млрд. крб. і 23,2 млрд. крб.; для транспорту—2,7 млрд. крб. і 10 млрд. крб. і для електрифікації—0,9 млрд. крб. і 3,1 млрд. крб.

б) У наслідок цих вкладень загальна сума основних фондів країни в 70 млрд. 27-28 р. збільшується до 128 млрд. крб. 32-33 р., цебто на 82%, в тім числі основні фонди всієї промисловості в 9,2 млрд. крб. до 23,1 млрд. крб., електрифікації—з 1 млрд. крб. до 5 млрд. крб., цебто в 5 разів, залізничного транспорту—з 10 млрд. крб. до 17 млрд., цебто на 70% і сільського господар-

ства—з 28,7 млрд. крб. до 38,9 млрд. крб. цебто на 35%.

в) Величезний обсяг капітальних вкладень супроводиться відповідним зростанням продукції в усій промисловості з 18,3 млрд. крб. 27-28 р. до 43,2 млрд. крб. 32-33 р., що означає більше, ніж потроєння, передвоєнних розмірів промислової продукції. У сільським господарстві—з 16,6 млрд. крб. до 25,8 млрд. крб., що означає перевищення передвоєнних розмірів сільськогосподарчої продукції більше, ніж в півтора рази. Робота залізниць збільшується з 88 млрд. тонно-кілометрів до 163 млрд. Чиста продукція (фізичним обсягом) усього народного господарства з 24,4 млрд. крб. до 49,7 млрд. крб.

г) Виходячи із загальної ідеї індустріалізації країни, зміцнення обороноспроможності Союзу й визволення з залежності від капіталістичних країн, капіталовкладення в промисловість скеровується переважно на промисловість, що продукує засоби виробництва (78% усіх капітальних вкладень у промисловість), відповідно до чого й продукція цих галузей промисловості зростає багато швидше: за зростання всієї гуртової продукції п'янової промисловості в 2,8 рази, гуртова продукція галузей, що продукують засоби виробництва, збільшується в 3,3 рази.

В електробудівництві план передбачає збудувати 42 районних електростанцій (Дніпровська гідроелектростанція,

Свирська гідроелектростанція, електростанція на торф'ї на М. Вішері, на підмосковному вугіллі в Бобриках, Зуївська—в Донбасі й т. д. і т. ін.). Це величезне будівництво повинно збільшити вироблену електроенергію з 5 млрд. кіловат-годин до 22 млрд. кіловат-годин на кінець п'ятиріччя.

У чорній металургії передбачається збудувати нові потужні металургійні заводи (Магнетогорський, Тельбеський, Дніпровський, Криворізький тощо). Будівництво нових заводів і реконструкція чинних повинні довести продукцію чавуну з 3¹/₂ млн. тонн до 10 млн. тонн 32-33 р.

У кам'яному вугіллі проєктується потужне копальне будівництво і в Донбасі, і на Уралі, Кузбасі й Підмосковнім басейні, причому видобуток кам'яного вугілля з 35 млн. 27-28 р. повинен дійти 75 млн. тонн 32-33 р.

Реконструкція й будівництво нових заводів у галузі машинобудівництва (автомобільний завод, тракторні заводи в Сталінограді й на Уралі, Свердловський завод важкого машинобудівництва, Ростовський завод с.-г. машинобудівництва, струментові заводи і т. ін.) дають змогу накреслити збільшення гуртової продукції машинобудівельної промисловості в 3¹/₂ рази, а продукції с.-г. машинобудівництва вчетверо.

В хемічній промисловості накреслено будівництво хемічних комбінатів (Березняківський, Московський на егор'ївських фосфоритах, в Донбасі і т. ін.), причому виробництво хемічного угноєння 32-33 р. має становити понад 8 млн. тонн проти 175.000 тонн 27-28 р.

г) Значне перевищення запроєктованих темпів розвитку господарства Радянського Союзу проти всіх капіталістичних країн уже на кінець п'ятирічки повинно буде суттєво змінити питому вагу СРСР у світовому виробництві,— у чавуні СРСР з шостого місяця стане на третє місце (після Німеччини й Спол. Штатів), у кам'яному вугіллі—з п'ятого місяця на четверте (після Спол. Штатів, Англії й Німеччини).

2. Конференція констатує, подруге, що загальне зростання народного господарства передбачається п'ятирічним планом у напрямі рішучого зростання

соціалістичного сектору в місті й на селі коштом капіталістичних елементів народного господарства, що видно з таких даних:

а) Структура основних фондів міняється (у процентах до підсумку на кінець року):

Сектори	1927-	1932-
	28 р.	33 р.
Державний	Соці-	
Кооперативний	лі-	51,0 63,6
Приватний	стич-	1,7 5,3
	ний	47,3 31,1

б) Відповідно до цього міняється питома вага гуртової продукції соціалістичного сектору:

У промисловості	80%	92%
У сільському господарстві	2	15
У роздрібному обороті	75	91

Особливе зрушення дає будівельна програма усуніленого сектору (радгоспів і колгоспів) в сільському господарстві. Зростання засівної площі усуніленого сектору сільського господарства досягає 1933 р. 26 млн. гектр. засівної площі, становлячи 17,5% усієї засівної площі, і забезпечує до 1933 р. (від урожаю попереднього 1932 року, коли усунілений сектор становить 13% усієї засівної площі) 15,2% гуртової продукції і 43% товарової продукції зернових культур. Індивідуальний сектор сільського господарства припиняє числом зростати через проєктоване збільшення людності, втягнутої до усуніленого сектору, до 20 млн. душ, причому, державні радгоспи (старі й нові) від урожаю 1932 року дадуть продукцію не менш, як 34 млн. центнерів товарового хліба, а колгоспи не менше, як 50 млн. центнерів. Це становить 84 млн. центнерів, тобто більш, як 500 млн. пудів товарового хліба.

1927-28 р. 1932-33 р.

1) Частка гуртової продукції колгоспів	1%	11,4%
2) Частка продукції дрібної кооперованої промисловості в усій продукції дрібної промисловості	19,4%	53,8%
3) Кооперування роздрібно-го крамообігу	60,2%	78,9%
4) Кількість господарств с.-г. кооперації	9,5 млн. (37,5%)	23,58 млн. (85%)
	ус. гос.	ус. гос.

1927-28 р. 1932-33 р.

5) Чисельність (в млн. пайовиків) кооперованого спож. кооперацією населення в місті	8,7 м. пайов.	16,5 м. пайов.
6) Чисельність (в млн. пайовиків) кооперованого спож. кооперацією населення на селі	13,9 м. пайов.	31,8 м. пайов.

Це значне посилення соціалістичних елементів у всьому народньому господарстві, у виробництві й крамообізі, розвитку машинотракторних станцій і широкої практики контрактції, що охоплює на кінець п'ятиріччя 85% зернових культур, означає зміцнення провідної ролі робітничої класи, утворює нову форму єднання міста й села, яка поведе до масової перебудови сільського господарства на основі вищої техніки та колективізації.

3. Конференція констатує, потреть, що:

а) *Народній прибутку виростає* в незмінних цінах з 24,4 млрд. крб. 1927—28 р. до 48,7 млрд., цебто на 103%. Це дає щорічне зростання народнього прибутку більше, ніж на 12% цебто темпом більшим, ніж в 4 рази й що перевищує зростання народнього прибутку дореволюційної Росії й набагато перевищує темп кожної капіталістичної країни.

б) *Соціальному структурі* народнього прибутку, насамперед, характеризує збільшення реальної заробітної плати промислових робітників на кінець п'ятиріччя на 71%, причому питома вага прибутку всього робітництва, як рівняти до всього прибутку народнього господарства, збільшується з 32,1% до 37%. Прибутки усієї хліборобської людності збільшуються на кінець п'ятиріччя на 67% при зменшенні, в зв'язку з посиленням зростанням індустрії, питомої ваги цих прибутків у всьому народньому прибутку з 49,8% до 42,5%.

в) *Зростання зведеного бюджету* (нетто) характеризується тим, що загальна сума бюджету в наступному п'ятиріччі становитиме 51 млрд. крб. проти 19 млрд. минулого п'ятиріччя (зростання на 166,7%). При цьому до

народнього прибутку 1932-33 р. бюджет становитиме 30,9% проти 25,9% 1928-1929 р. Це зростання бюджету дає, поруч із зміцненням обороноспроможності країни, змогу збільшити фінансування народнього господарства за наступне п'ятиріччя майже вчетверо (393%) проти минулого п'ятиріччя й зростання соціально-культурних видатків майже втричі (276%).

г) *П'ятирічний план передбачає чимале зростання й товарових й валютних резервів.*

II.

Виходячи з поданих раніш даних про п'ятирічний план і беручи на увагу, що цей план цілком забезпечує:

а) максимальний розвиток продуктування засобів виробництва, як основи індустріалізації країни;

б) рішуче посилення соціалістичного сектору в місті й на селі коштом капіталістичних елементів у народньому господарстві, втягнення мільйонних мас селянства у соціалістичне будівництво на базі кооперативної суспільності й колективної праці та всебічну допомогу бідняцько-середняцьким індивідуальним господарствам у їхній боротьбі проти глитайського висискування;

в) виживання надмірної відсталості сільського господарства від промисловості й розв'язання в основному зернової проблеми;

г) значне піднесення матеріального й культурного рівня робітничої маси та трудящих мас села;

д) зміцнення провідної ролі робітництва на базі розвитку нових форм єднання з основними масами селянства.

е) зміцнення економічних і політичних позицій пролетарської диктатури в її боротьбі з класовими ворогами і всередині країни й поза нею;

ж) господарське й культурне піднесення національних республік і відсталих районів та країв;

з) значне зміцнення обороноспроможності країни;

г) значний крок вперед у справі здійснення гасла партії: догнати й випередити з технічно-економічного погляду передові капіталістичні країни, — конференція постановляє ухвалити

п'ятирічний план державної плянової комісії в його оптимальному варіанті, що його затвердила Рада Народніх Комісарів СРСР, як план, цілком відповідний директивам XV-го з'їзду партії.

III.

Здійснення п'ятирічного плану, що являє собою програму розгорненого соціалістичного наступу, сполучене з переборенням величезних труднощів внутрішнього й зовнішнього порядку. Ці труднощі випливають з напруженості самого плану, зумовленої технічно-економічною відсталістю країни, з складності завдання реконструкції багатомільйонних розпорознених селянських господарств на базі колективної праці, нарешті, з обставини капіталістичного оточення нашої країни. Ці труднощі подвоюються загостренням класової боротьби й опором капіталістичних елементів, що їх неминує витискає дедалі більший наступ соціалістичного пролетаріату.

Подолання цих труднощів можливе лише при рішучому поліпшенні якості роботи й дисциплінованості праці у всіх галузях народнього господарства. Зменшення собівартості промислової продукції протягом п'яти років на 35%, зменшення собівартості будівництва на 50%, підвищення продуктивності промислової праці на 110%, підвищення врожайності на 35%, поширення засівної площі на 22%, безперечно виконання програми колгоспного й радгоспного будівництва, рішуча боротьба з прогулами й недбайливістю на виробництві, зміцнення трудової дисципліни, соціалістична раціоналізація виробництва, забезпечення промисловості й сільського господарства потрібними кадрами керівників і утворення нових кадрів червоних спеціалістів з людей робітничої класи, нарешті, посилення пляново-регуляційних засад у системі народнього господарства, — ось елементарні передумови загальногосподарчого порядку, потрібні, щоб подолати труднощі виконання п'ятирічного плану.

Конференція вважає за потрібне відзначити, що подолати ці труднощі й здійснити п'ятирічний план можна лише на основі величезного зростання актив-

ности й організованості трудящих мас взагалі і робітництва, особливо на основі всебічного втягнення мільйонних мас робітничої класи у соціалістичне будівництво і в керування господарством, на основі всебічного розгортання соціалістичного змагання й могутнього розвитку самокритики мільйонних мас знизу проти бюрократичних перекозів держапарату.

Труднощі періоду соціалістичної реконструкції, особливо в обставинах загострення класової боротьби, неминує викликають вагання у дрібнобуржуазних шарах людності, що відбувається у деяких прошарках робітничої класи, навіть в лавах партії. Ці вагання, відбиваючи вплив дрібнобуржуазної стихії, знаходять свій вияв у відході од генеральної лінії партії в основних питаннях і, насамперед, у питанні про темп соціалістичної індустріалізації, в питанні про розгортання соціалістичного наступу на глитайство та взагалі на капіталістичні елементи і в питанні про всебічне зміцнення соціалістичних форм господарства на селі.

У зв'язку з цим у даних обставинах найбільша небезпека всередині партії — це правий ухил, як вияв безпосереднього відмовлення від лєнінської політики партії, як вияв виразно опортуністичної здачі лєнінських позицій під натиском класового ворога. Лише нещадна відсіч усім ваганням у здійсненні генеральної більшовицької лінії, здійснення якої означає зміцнення спілки робітництва з селянством, за дальшого посилення провідної ролі робітничої класи може забезпечити розв'язання завдань п'ятирічного плану соціалістичного будівництва.

Конференція висловлює тверду певність, що партія дасть гостру відсіч не лише правому ухилу, але й всіляким примиренським настроєм до збочень від лєнінської лінії.

На чолі робітничих мас партія впевнено піде вперед шляхом здійснення завдань соціалістичної реконструкції всього господарства і мобілізує за проводом робітництва найширші маси трудящих, щоб подолати труднощі й здійснити п'ятирічний план господарчого будівництва.



П'ятилітній перспективний план розвитку народного господарства України.

Резолюція II-ої всеукраїнської партійної конференції, стверджена пленумом ЦК КП(б)У.

Підсумки минулої доби.

Сучасне зростання організованості народного господарства радянського Союзу в цілому й України, зокрема, значна підготовленість пролетарської держави до п'ятирічного керівництва й регулювання, зростання культурного рівня широких трудящих мас, визначення практичних шляхів соціалістичного будівництва й поділ праці між частинами радянського Союзу дозволяють здійснити єдиний господарчий план радянської країни, опрацьований на ряд років на основі директив XV всеукраїнського й X всеукраїнського з'їздів партії.

Підсумки народно-господарчого розвитку СРСР і УСРР за п'ятиліття перед добою здійснення перспективного плану наочно доводять, що партія, радянська влада, пролетаріат і трудяще бідняцько-середняцьке селянство, здійснюючи лєнінську політику, цілком управилися з завданнями відбудовної доби й поклали міцний фундамент для дальшого соціалістичного будівництва в добу перебудови.

Основні показники відбудовної доби на Україні є: значні успіхи важкої промисловості (вугілля, руда, метал, — промисловість, що виробляє засоби виробу), великі успіхи в розвитку легкої промисловості, що обробляє сільськогосподарчу сировину, особливо цукрової промисловості та промисловості, що виробляє засоби виробу для селянського господарства (перебудовні досягнення українського сільсько-госпо-

дарського машинобудівництва); безперечні досягнення по лінії розвитку сільського господарства та деякі досягнення в перебудові сільського господарства. Піднесення народного господарства супроводжується зростанням усуспільненого сектора (промисловість, транспорт) та розвитком усуспільнення в торгівлі й сільським господарстві.

Недостатній темп усуспільнення сільського господарства на протязі всієї відбудовної доби, після XV всеукраїнського й X всеукраїнського з'їздів партії почав значно посилюватися.

В загальнім підсумку промисловості на території України відновлено на початок 1928-29 р. на 117,9% проти 1913 року; сільське господарство — на 102,5%, в посередницькім товарообігу усуспільненого сектора становить 98,3% гуртової й 64,1% роздрібної торгівлі. Колективізація за доби після XV всеукраїнського з'їзду партії дає подвоєне зростання проти числа колективів, що були до XV з'їзду.

В народне господарство по лінії усуспільненого сектора вкладено протягом останніх чотирьох років — до 1928-29 близько 2 млрд. крб., при тім 57% з них вкладено в промисловість і це забезпечило їй поновлення свого основного капіталу, приблизно на 30—35%. Цей значний вклад засобів у провідну галузь народного господарства, соціалістичну промисловість забезпечувалося, не вважаючи на труднощі відбудовної доби, тим, що народній прибуток у системі радянського господарства зростає далеко швидшим темпом, особливо

за останні два роки, ніж у системі передвоєнного капіталістичного господарства. На цій базі зростають і нагромадження, що останніми роками становили приблизно 18—20% до народного прибутку проти 8—8½ передвоєнних.

Система п'ятирічного провадження народного господарства в СРСР створює умови, що дозволяють не тільки зберігати, а й збільшувати темп промислового розвитку (приріст виробу промисловості 1926-7 р. — 17,3%, 1927-1928 р. — 23,1% проти попереднього року).

Підсумки народно-господарчого розвитку України за минулу добу з усією наочністю підтверджують і дану XV всеукраїнським і X всеукраїнськими з'їздами партії оцінку народно-господарчої обстановки, і правильність класової політики партії. Правильна лєнінська політика партії в царині господарчого будівництва забезпечили величезне зростання в усіх галузях народного господарства.

Народне господарство України, особливо зруйноване за імперіалістичної й запеклої громадянської війни, силами робітництва, бідняцько-середняцького селянства під проводом комуністичної партії цілковито відбудовано і так створено тверду основу для соціалістичної перебудови й дальших успіхів соціалістичного будівництва, зміцнено командні висоти пролетарської держави; зміцнено керівну роль соціалістичної промисловості в розвитку всього народного господарства; зміцнено зв'язок соціалістичної промисловості з усе ще й досі розпорощеним селянським господарством, і посилилася керівна роль промислового пролетаріата у взаєминах бідняцько-середняцьких мас селянства, особливо в частині розвитку виробу сільсько-господарчих продуктів та перебудови розпорощеного сільського господарства на шлях його усуспільнення на новій соціалістичній основі; консолідувалися сили бідняцького селянства в боротьбі за перебудову сільського господарства, в боротьбі проти глїтайства, що всіяко перешкоджає колективізації й соціалістичному будівництву в цілому; зміцнилися позиції бідноти, наймитства

й середняцтва в радянських і кооперативних органах, дуже послаблено вплив глїтайської ідеології в цих органах і, таким чином, бідняцько-середняцькі маси селянства під проводом партії й пролетаріату рішуче взялись до здійснення соціалістичних завдань на селі. Шалений опір глїтайських шарів села, що приводить часом в окремих випадках до зриву заходів партії й радянської влади, чимраз більше зазнає валежної відсічі від організованих бідняцько-середняцьких мас. Спілка робітництва з основною масою селянства, дедалі міцнішаючи, створює чимраз сприятливіші обставини для проведення господарчої політики партії на селі, для виконання завдань соціалістичної перебудови села.

Поруч із зростанням колективізації за останні п'ять років зміцнили радянські господарства (пукротресту, украдгоспоб'єднання). Радянські господарства за цієї доби не тільки повністю виробничо опанували приділену їм землю, а й піднесли своє господарство на значну височину, забезпечивши ним самим пролетарській державі змогу широкого п'ятирічного впливу соціалістичного сектора в сільськім господарстві на селянське господарство (постачання насіння, племенної худоби, агрообслуги, машинообслуги). В цій особливій уваги заслуговує спроба (украдгоспоб'єднання), організувати машинотракторну станцію радгосп ім. Шевченка.

Ця спроба має особливе значіння для успіху масового усуспільнення селянського господарства на основі тракторизації.

Організація технічної обслуги селянських господарств, охоплених договорами з машинотракторними станціями переводить сільське господарство на вищий ступінь організації, забезпечує застосування в сільсько-господарчій виробничій високій машинній техніці й створює передумови для широкого усуспільнення не тільки рільництва, а інших галузей сільського господарства. Цю спробу треба широко розповсюдити не тільки на Україні а й у Союзі в цілому.

Рік-у-рік поліпшувався добробут робітництва на основі систематичного

зростання заробітної плати й загальної стійкості реальної заробітної плати: рік-у-рік підвищувався добробут бідняцько-середняцьких мас селянства. Бідняцькі господарства, звільнені від сільсько-господарчого податку, дістаючи ряд кредитних пілг, зміцнюються. Зменшилось число безреманентних, безкінних та безкорівних господарств; рік-у-рік поширювалась засівна площа й зменшувався відсоток безпосівних. Бідняцькі маси села за допомогою пролетарської держави дуже розвинули колективізацію, залучивши на цей шлях, особливо останніми роками, велике число середняцьких господарств. Рік-у-рік, особливо за останньої доби, збільшувалась допомога пролетарської держави усупільненим господарствам (кредити, машини, насіннопостачання і т. ін.); одночасно із цим рік-у-рік збільшувалась допомога пролетарської держави бідняцьким і середняцьким індивідуальним господарствам—і по лінії кредитів, машини та насіннопостачання, й по основній лінії господарчих стосунків міста й села—по лінії зменшення роздрібних цін на промислові товари й підтягання цін на окремі форми продукції сільського господарства, особливо на зернові продукти. Тверде проведення політики партії в царині зменшення роздрібних цін та відпускних цін на промтовари за одночасного деякого збільшення цін на зернові продукти значно поліпшило господарські стосунки міста й села.

Перебудовні зрушення.

Успішне розв'язання завдань, що стояли перед народним господарством України на протязі відбудовної доби, дозволило ще до початку здійснення п'ятилітнього плану розв'язати ряд реконструктивних завдань в найважливіших галузях народного господарства й стати на шлях перебудови в усім господарчим будівництві.

Соціалістична перебудова в царині промисловости на Україні відзначається такими найважливішими чинниками: протягом відбудовної доби значно поновлено основні капітали в запровадженню досконаліших машин, з раціо-

налізацією процесів виробу в цілім ряді галузей легкої промисловости—шкіряної, олійної тощо. Хоча й з деяким відставанням від легкої промисловости та все ж значним темпом поновлювано основний капітал важкої промисловости. Перебудова вугільної промисловости (механізація), закладка цілого ряду шахт-велетнів з виробною спромогою, що дорівнює спроможі в передових капіталістичних країнах, реконструкція металургії (поширення силових, повітродувних споруд, перебудова доменних мартенівських печей і т. ін.).

Соціалістична раціоналізація в промисловості особливо розгорнулася по скінченні відбудовної доби й нагромадження матеріальних ресурсів, виробничого досвіду й досвіду участі пролетарських мас в організації виробу.

Раціоналізація виробу сільсько-господарчого машинобудування на Україні, де запроваджено цілий ряд останніх досягнень виробничої техніки (стандартизація, безперервний виробничий процес) є показчик того, що в цілім ряді виробництв без нового будівництва ще є змога повніше й раціональніше використати основні капітали, збільшити випуск продукції та підвищити її якість.

В наслідок раціоналізаторських заходів у сільсько-господарчій машинобудуванні вироб сільсько-господарських машин на Україні збільшилося майже в 2½ рази проти передвоєнного часу, за цілковитої відсутності будівництва нових заводів сільсько-господарчого машинобудування, тільки коштом перебудови старих і раціоналізації виробничих процесів.

У царині сільсько-господарчій соціалістична перебудова відбувається, насамперед, по лінії утворення великого сільського господарчого виробництва—радгоспів, усупільненого господарства—колгоспів і по лінії підготовки до соціально-економічної перебудови самих основ сільсько-господарського виробу, тобто дрібних розпорощених індивідуальних селянських господарств.

В справі соціалістичної перебудови сільського господарства величезну роль має відіграти механізація сільсько-господарського виробу, що йде по лінії

тракторизації. Досвід робіт машино-тракторної станції радгоспу ім. Шевченка в цім напрямі є величезне досягнення й висуває завдання широко застосовувати нові методи використання складних машин та знарядь у сільсько-господарчій виробі для піднесення бідняцько-середняцьких селянських господарств та їхньої перебудови.

Зростання промисловости й розвиток сільського господарства України за минулою доби дуже зміцнили обороноспроможність країни, створивши передумови для гнучкішого плянового маневрування ресурсами з метою зміцнити боєспроможність Червоної армії.

Всі зазначені досягнення, в обставинах народньо-господарського розвитку України, за минулої доби супроводжувалися рядом чинників, що від'ємно впливали на народньо-господарче будівництво і створили значні хитання господарчої кон'юнктури. Два неврожайні роки на протязі відбудовної доби й неврожайний 1927-28 р. не тільки дуже загальмували розвиток сільського господарства, особливо в степовій смузі України, а й стали за величезне гальмо в справі соціалістичного будівництва Пролетарській державі, що відбудовувала соціалістичну промисловість, доводилось через недороди значну частку матеріальних ресурсів скерувати на розвиток сільського господарства, допомагаючи бідняцько-середняцьким масам села.

Індустріалізація країни вимагала підтягувати сільське господарство, що відстало від зростання промисловости, й відповідно до цього партія й радянська влада прагнули якомога повніше зліквідувати наслідки недородів і послабити їхній вплив на розгортання соціалістичного будівництва. Завдяки цим заходам не тільки доведено до передвоєнних розмірів засівну площу, скотарство, технічні культури, а в деяких випадках ці рівні перевищили, і якісний склад продуктів сільсько-господарчого виробу значно поліпшився.

Наслідки неврожаю 1927-28 р., не зважаючи на широку допомогу від пролетарської держави, призвели до тимчасового зменшення засівної площі озимини в Степу та зменшення продуктивної й робочої худоби в цих районах.

Політика партії на селі забезпечила подолання всіх труднощів на шляхах сільсько-господарчого виробництва й прагнення піднести виробні сили в сільському господарстві основних мас селянства.

Аналіза стану сільського господарства України за минулої доби вивчення процесів, що відбуваються на селі, з усією очевидністю спростовують безпідставне твердження правих ухильників про деградацію сільського господарства та про позбавлення стимулів до поширення сільсько-господарчого виробу в індивідуальним середняцьким селянським господарстві.

Загальне зростання радянського господарства на основі соціально-економічної й виробничо-технічної перебудови індивідуального селянського господарства, за розвитку творчої самодіяльності бідняцько-середняцьких мас селянства, величезного розвитку кооперації всіх форм і напрямів, значного темпу колективізації наслідком постанов XV з'їзду, загально-матеріального й культурного піднесення села наочно спростовують невірні твердження правого ухилу про занепад сільського господарства й зміцнюють політику партії, спрямовану на розвиток сільського господарства на шляхах глибокої виробничої реконструкції його, підвищення врожайности, розвитку виробничої обслуги великого державного сільсько-господарського виробництва, посилення провідної ролі соціалістичної промисловости в розвитку сільського господарства й зміцнення пролетарського керівництва щодо основної маси селянства—спільняка робітництва.

Не зважаючи на величезні успіхи народнього господарства протягом відбудовної доби свого розвитку, зростання соціалістичного господарства супроводжувалось труднощами, що впливають і з техніко-економічної відсталости країни з багатомільйонною масою дрібних розпорощених селянських господарств, опору решток капіталістичних елементів міста й села, і з обставини капіталістичного оточення СРСР.

Разом з успіхами розвитку соціалістичної промисловости були серйозні хиби: за задовільного виконання кіль-

кісних завдань, якісні показники виробничих завдань рік-у-рік виконували не досить успішно не тільки окремі галузі й окремі промислові підприємства, а й уся промисловість у цілому. Відставало зменшення собівартості промислової продукції й затримувало зростання середпромислового нагромадження, відставав рівень продуктивності праці від рівня заробітної плати, зовсім недостатня трудова дисципліна виробництва.

До останніх років зменшення собівартості будівництва не досягалось; до останнього року має місце велике число будівельних робіт без докладно опрацьованих проєктів. Недосить повно використовується в промисловості і в будівництві досягнення раціоналізації, недосить твердо проводили по всьому господарстві режим ощадності. Марнотратство матеріалів, паливу, струменту недостатній догляд устаткування, недбайливе ставлення до утилізації покидьків виробу, недовантаження підприємств, простій через кепське управління, — все це дуже гальмувало розвиток промисловості й особливо в частині капітального будівництва. В царині сільського господарства так само був ряд серйозних хиб, особливо в галузі роботи кооперації. Сільсько-господарча виробнича кооперація все ще не закріпила достатньо мірою методів і форм роботи, найвідповіднішим вимогам соціалістичної перебудови села; сільсько-господарча кооперація часто збивалася в бік комерційного ухилу. Були переключення класової політики під час розподілу кредитів, машин і т. інш. Все це неминуче від'ємно впливало на темп усушнення сільського господарства та на його перебудову. Обслуга культурних потреб широких мас трудящих, дарма, що вона рік-у-рік більшала, завданням народньо-господарського розвитку України не відповідала. Відставало відтворення кваліфікованої робітничої сили, що була потрібна в народнім господарстві, повільно нагромаджувалися підготовлені молоді резерви, їх бо вимагають поставлені на найближчу добу завдання; не досить розгорнено підготовку наукових і технічних кадрів та науково-дослідницьких організацій. Все це не

досить розповсюджені прикладні знання в широких масах робітників і селян, не досить шириться технічна книжка, як ключ до озброєння широких мас технічними знаннями, потрібними для вищої продуктивності праці, для успішного застосування в господарстві досягнень науки й техніки для здійснення раціоналізації виробу.

Найважливіші труднощі процесу зростання, не зліквідовані до початку п'янової доби та належні до ліквідації протягом майбутнього п'ятиліття на основі п'янового керівництва всім процесом народньо-господарчого життя й п'янового поєднання роботи окремих ланок радянської системи є:

1. Все ще далеко недостатній темп розвитку важкої індустрії, що спричиняє гострий дефіцит на метали, недостатне вироб потрібного для промисловості й сільського господарства устаткування та засобів виробу, що й досі зберігає значну залежність радянського Союзу від закордонного дозову; все ще недостатня обслуга соціалістичною промисловістю потреб сільського господарства та його перебудови.

2. Надмірне відставання сільського господарства й особливо його зернової галузі від загального темпу народньо-господарчого і, насамперед, промислового розвитку радянського Союзу. Це є основна причина тих труднощів, що їх країна тепер переживає.

3. Гострий товарний голод на промислові вироби і для задоволення споживчого попиту широких робітничо-селянських мас, і виробничого попиту народнього господарства.

4. Ще й досі незадовільні показники якості роботи народнього господарства — низька якість виробів, низька продуктивність праці і висока собівартість, низька врожайність у сільським господарстві, не досить задовільне, а в цілім ряді місцевостей кепська обслуга споживача кооперацією й державною торгівлею.

5. Відстала від чимраз більших потреб народнього господарства і з кількісного і з якісного погляду підготовка кваліфікованих кадрів для всіх галузей народнього господарства.

На Україні разом із спільними для всього народнього господарства Радянського Союзу труднощами й нестатками є свої додаткові труднощі, що цілком стаються через повторний недорід 1928 року, який зачепив основний її сільсько-господарчий район — Степ. Недорід у Степу, тяжко відбившись на сучаснім господарчій стані України, створив додаткові ускладнення в справі побудови п'ятилітнього плану й поставив перед п'ятилітнім планом ряд завдань, які сходять до того, щоб, насамперед, системою заходів економічного й організаційного порядку подолати від'ємний вплив наслідків недороду на темп народньо-господарчого розвитку в поточнім п'ятилітті.

Труднощі зростання і правий ухил.

Труднощі поточного року на Україні, більш, ніж по всьому Союзу в цілому, виявили загальну скруту, що неминуче супроводжує соціалістичне будівництво при вступі до перебудованої доби. Натепер на глибину на селі та на капіталістичні елементи в місті в обставинах зростання й зміцнення соціалістичних позицій неминуче спричиняє загострення класової боротьби та опір капіталістичних елементів політиці партії, прагненням робітництва й сільської бідноти зміцнити позиції диктатури пролетаріату.

Боротьба глибину та капіталістичних елементів міста за використання господарчих труднощів для зміцнення своїх позицій, для підризу соціалістичної перебудови сільського господарства та послаблення позицій соціалістичної індустрії, знайшла належну відсіч у боку робітництва та найбіднішого селянства, що будують соціалізм у спілці з середняцкими масами селянства. Та разом з тим, в умовах загострення класової боротьби, в лавах партії є відхід окремих членів партії та окремих прошарувань партії від правильної ленінської лінії — оформлюється правий ухил.

Праві ухильники недооцінюючи досягнення соціалістичного будівництва і перебільшуючи труднощі господарського розвитку в умовах загострення класо-

вої боротьби, кличуть партію на поступки глитаєві, прикриваючи цю антиленінську позицію балачками про допомогу індивідуальному селянському господарству, вимагаючи послаблення провідної ролі пролетаріату в спілці робітництва з основною масою селянства. Теорія деградації сільського господарства, теорія надмірного надіндустріалістичного темпу розвитку соціалістичної промисловості і т. інш., збудовані на неправильній оцінці господарчого становища країни, на неправильнім розумінні розміщення класових сил у даний момент соціалістичного будівництва, висувують реперт (скорочення темпу індустріалізації, послаблення підтримки колективізації та розвитку радгоспів-послаблення наступу на глитає, відмова від індивідуального оподаткування і т. інш.), в корені неправильний, що не тільки не дає послаблення труднощів соціалістичного будівництва, а й веде до збільшення цих труднощів уже в найближчій майбутнім.

Конференція рішуче відкидає теорію і практичні пропозиції правих ухильників. Конференція підкреслює небезпеку розвитку правого ухилу, особливо в даний момент, вважає за цілком неприпустиме примиренське ставлення до цих помилок правого ухилу, що ведуть до послаблення соціалістичних позицій, і закликає всю партійну організацію країни до рішучої боротьби проти правого ухилу та примиренського ставлення до нього. Завдання партії та робітництва є максимальне напруження сил на фронті соціалістичного будівництва в місті та на селі, максимальний розвиток продуктивних сил країни на основі господарчих досягнень, що є до початку здійснення п'ятилітнього плану, рішуча реконструкція в усіх галузях соціалістичного будівництва, зміцнення диктатури пролетаріату та витиснення капіталістичних елементів в займаних ними позицій, піднесення матеріального й культурного рівня трудящих мас, утворення міцних передумов, для дальших успіхів соціалістичної перебудови та остаточної перемоги соціалізму.

Конференція визнає, що всі умови для постановки завдань соціалістичног

будівництва, намічених п'ятилітнім планом народного господарства СРСР та УСРР зокрема, а і розв'язання цих завдань може бути цілком забезпечене за точного виконання директив 15 з'їзду ВКП(б) та переведення в життя постанов наступних пленумів, за збереження лєнінської єдності партії та більшовицької дисципліни в лавах партії.

Шляхи та темпи розвитку народного господарства

В галузі промисловости.

Відповідно до директив 15 і 10 з'їздів партії, п'ятилітній план розвитку народного господарства України спрямований на розвиток важкої індустрії (вугілля, метал, руда, машинобудування, хемія), що базується на природних умовах України та тій ролі української важкої індустрії, яку вона відіграє в усім народно-господарчій розвитку СРСР.

Другим важним напрямком індустріальної частини п'ятилітнього плану УСРР є проектування нового промислового р-ну — майже цілком району виробу засобів виробу — проектування промислового комбінату, що утворюється на енергії Дніпрельстану (кваліфікований метал, алюміній, феросплави, хемічні продукти і т. інш.).

Третім напрямком промислового розвитку України є розвиток промисловости, що переробляє сільсько-господарчу сировину (цукрової, олійної, шкіряної, тютюнової, спиртової та інших), що впливає в тій сировинній базі, яку утворює сільське господарство України в районах найбільшої густоти населення — в районах лісостепу та Правобережжя.

П'ятилітній план розвитку промисловости України висуває цілий ряд проблем, розв'язання яких виходить за межі п'ятилітнього плану й вимагає в рямцях п'ятилітнього плану глибокого опрацювання та такого сполучення господарчих процесів, яке може забезпечити дальший розвиток виробних сил України з найбільшою ефективністю капітало-вкладів, з найбільшими наслід-

ками для успішного соціалістичного будівництва.

Оперативне господарче керівництво, здійснення п'ятилітнього плану розвитку промисловости на Україні повинно виходити з того, що Донецщина, Кривий Ріг, Дніпропетровський промисловий район є таким комплексом промислових підприємств, що їхній розвиток вимагає щільної ув'язки з планами розвитку промисловости, електрифікації цих районів, водопостачання Донецчини та Криворіжжя, планом будівництва нових міст, впорядкування робітничих селищ і т. інше.

У зв'язку з загальним розвитком промисловости Донецчини, припливом значного числа робітників, сталістю робітничих кадрів та робітничого складу і взагалі піднесенням культурного рівня робітників та їхньої обслуги, конференція вважає за потрібне забезпечити перехід від селищного будівництва до будівництва промислових міст, зв'язаних шляхами з промисловими центрами, прискорити водопостачання Донецчини, для технічних цілей і для комунальної обслуги, без цього бо неможливі дальша раціоналізація та збереження копальняно-заводського господарства та поліпшення побутових умов робітників. Такий же самий облік внутрішніх економічних зв'язків потрібний для третього напрямку промислового господарства України, що посуті, хоч і не сконцентроване так, як промисловість Донецчини, Криворіжжя та Дніпропетровського району, але має внутрішній економічний та організаційні зв'язки, що є в тісній взаємозалежності.

Цей комбінат виробництва, що переробляють с.-г. сировину, включає все торговельне експортне будівництво як його органічну невід'ємну частину.

Кам'яновугільна промисловість Донецчини.

Визнати за правильну установку п'ятилітнього плану на збільшення видобутку вугілля й антрациту на Донецчині з 27 млн. тонн до 53 млн. тонн на кінець п'ятиліття.

Беручи до уваги, що таке збільшення видобутку донецького палива ви-

пливає з потреби народного господарського розвитку СРСР, конференція відзначає, що виконання цього завдання вимагатиме величезного напруження сил не тільки самої вугільної промисловости, а й усієї країни. Ці завдання можна здійснити, радикально технічно відбудувавши вугільну промисловість Донецчини перевірши реконструкцію й раціоналізацію господарства теперішніх шахт і розвиваючи будівництво нових шахт — утворюючи нову Донецчину.

Відзначаючи, що накреслений планом розвитку Донецчини вимагатиме форсувати проходку вже початих шахт і заклати нові шахти з загальною річною продукційністю 6 мільйонів тонн конференція підкреслює потребу строчно розгорнути проєктні й будівельні роботи з тим, щоб жодної затримки у розвитку видобування, — а його вимагає народно-господарський розвиток СРСР — не було б припущено.

Капіталоуклади у вугільну промисловість Донецчини, запроектовані п'ятилітнім планом в сумі близько 1.100 мільйонів карбованців (не враховуючи зменшення) повинні в оперативних планах забезпечити з таким розрахунком, щоб старі шахти відбудувались, а нові будувались якнайшвидшим темпом у рямцях загального плану. У зв'язку з надзвичайною напруженістю плану розвитку кам'яновугільного видобування на Донецчині, конференція вважає за потрібне фінансувати капітальні роботи у цій галузі побудувати так, щоб основна його маса припадала на перші три роки п'ятиліткі.

Надзвичайне напруження, з яким провадитиметься в рямцях п'ятилітнього плану розвиток Донецчини й виконання ним виробничих завдань, треба зм'якшити й перестрахувати запровадженням у паливний баянс цілого ряду нових паливних ресурсів, крім дерев'яного палива, тобто торфу та бурого вугілля.

Конференція вважає за потрібне поширити розвідувальну діяльність вугільних родовищ, близьких до рудних родовищ.

Конференція визнає за потрібне форсувати використання бурого вугілля

з тим, щоб у перевірених родовищах розпочати розробляти їх уже першими роками п'ятиліткі.

У цій самій п'ятилітці повинно провести рішучу боротьбу за звільнення коксового вугілля переважно для виробництва коксу.

Конференція вважає за потрібне провести розвідувальні роботи по нових родовищах вугілля з тим, щоб у районах родовищ вугілля розпочалось експлуатацію його.

Конференція підкреслює konieczність виконати запроектоване у п'ятилітньому плані раціональніше витрачання палива всіма споживачами — і особливо основними споживачами промисловістю, транспортом та електрогосподарством.

Запроектоване у плані заощадження палива, що у промисловому споживанні має досягти 31,4% і наслідок — всього заощадити більш, як 20 млн. тонн донецького вугілля є мінімальне завдання кожного підприємства, кожної організації, є боротьба за перевищення цієї норми.

Відзначаючи найвужче місце в розвитку Донецчини з боку електропостачання, конференція підкреслює цілковиту konieczність форсованого розвитку районних електростанцій на Донецчині та форсованої механізації видобування, що здібні забезпечити якісні показники роботи вугільної промисловости, особливо щодо собівартости продукції та продуктивности праці.

Металургія і рудна промисловість.

Відповідно до вимог народного господарства СРСР на метал, п'ятилітній план виробництва металу на Україні, що передбачає збільшення витоплення чавуну з 2.400 тисяч тонн — 1927 — 28 року до 6.600 тис. тонн на кінець п'ятиліття повинно твердо забезпечити виконанням. Відставання металургії протягом попереднього періоду наявність гострого металевого голоду в країні тепер і зростання попиту на метал та металеві вироби, що базуються на зростанні народного господарства та попиті широких мас робітників і селян, вимагають гостро збільшити витоплення чавуну по всіх металургійних районах. Визначаючи за

правильне передбачуване п'ятилітнім планом СРСР доведення витоплення чавуну на кінець п'ятиліття до 10 млн. тонн, конференція схвалює проєкт п'ятилітнього плану України, що передбачає витоплення на українських заводах 6,6 млн. тонн чавуну.

Відзначаючи, що зазначене завдання вимагає не тільки розвинути й реконструювати теперішні заводи, а й збудувати два нові металургійні велетні — один у Криворіжжі, другий Запоріжжі з виробництвом приблизно 650 тис. тонн кожний, конференція затверджує проєктування капіталовкладів у металургію, що передбачає близько 1.480 млн. карбованців, з яких близько 700 млн. карбованців мають піти на реконструкцію теперішніх заводів.

Гострота металевого голоду гостро висуває невідкладно реконструювати теперішні доменні печі, збільшити їхню випускную спроможність, забезпечити вищу продукційність їх та збудувати на теперішніх заводах нові доменні печі й відповідним чином реконструювати господарство цих заводів, прискорити пуск Керченського заводу, а також негайно почати будувати криворізький та запорізький заводи з тим, щоб на кінець п'ятиліття одержати уже в цих заводів не менше, як 1.125 тис. тонн чавуну.

Беручи до уваги зростання попиту на метал від народного господарства за межами п'ятиліття, конференція визнає за потрібне почати проєктування на кінець п'ятиліття з металургійного заводу велетня, що працюватиме на керченських рудах.

Беручи до уваги, що величезний розвиток капітального будівництва протягом поточного п'ятиліття вимагатиме великої кількості металу, конференція з усією рішучістю підкреслює konieczність форсованого опрацювання технічних проєктів реконструкції (особливо щодо найскладніших заводів, включивши їх до першої черги в проєкт реконструкції п'ятилітки) металургійних заводів форсованого здійснення цих проєктів та максимального заглиблення у металургійне виробництво останніх досягнень закордонної техніки.

Конференція рішуче підкреслює потребу забезпечити в оперативних планах своєчасний розвиток сировинної бази металургії — виробництва коксу та видобування руди.

Конференція схвалює намічений план розвитку видобутку руди на 10—12 млн. пудів.

Беручи до уваги, що становище з коксом лишається на протязі п'ятилітки надзвичайно напруженим, конференція вважає за потрібне форсувати збудування нових коксових установок.

Машинобудування.

Величезне зростання промислового, транспортного, комунального та іншого будівництва вже в перші роки здійснення п'ятилітнього плану спричинить величезний попит на устаткування. Поставити запроєктовані п'ятилітнім планом будівництва темпи розвитку народного господарства майже у виключну залежність від імпортного устаткування пролетарська держава не може. Тим то розвиток машинобудування на теперішніх заводах шляхом реконструкції їх та спеціалізації, і утворення нових виробничих одиниць є абсолютно потрібний і невідкладний.

Конференція схвалює запроєктовану програму розвитку машинобудування на Україні з доведенням виробництва машин із суми 400 млн. — 1928-29 р. до 1.250 млн. карбованців на кінець п'ятилітки.

З особливим задоволенням конференція ухвалює запроєктований розвиток виробу сільсько-господарських машин на 194% проти 1928-29 року з доведенням випуску до 338 мільйон. карб. та реконструкцію виробництва відповідно до вимог великого с.-г. виробництва, особливо причинного устаткування до тракторів.

Основне завдання українського машинобудівництва, що визначає його ролі в народному господарстві СРСР, є виробляти машини важкого типу (металургійне та рудникове устаткування, паротяги, судна, вагони, мости, повітродувки, казани високого тиснення).

Конференція схвалює запроєктований темп розвитку машинобудування на

Україні і особливо підкреслює строчність реконструкції теперішніх машинобудівних заводів, насамперед, Краматорського заводу, закликаного обслуговувати потреби на важкі машини та устаткування важкої індустрії, розташованої на території УСРР.

Конференція доручає ЦК обстоювати намічений темп розвитку машинобудування на Україні відповідно до темпу будівництва важкої індустрії і транспорту.

Конференція схвалює накреслені плани реконструкції Луганського і Харківського паровозобудівних заводів, поширення суднобудування, відповідного машинобудування на цих заводах та вагонобудування на Україні. Разом з тим конференція підкреслює потребу збудувати на Україні автотракторний завод з випуском не менше, як 40 тис. тракторів та не менш, як 10 тис. вантажних автомобілів.

Беручи до уваги надзвичайно зрослі та рік-у-рік дедалі більші потреби на казани, варстати, хемічну апаратуру та дрібне устаткування, конференція схвалює запроєктоване п'ятилітнім планом будівництво на Україні нових підприємств (казанобудівного заводу з випуском казанів високого тиснення, суднобудівного заводу з випуском річних суден, варстатобудівного заводу хемічної апаратури та середнього машинобудування, як основних об'єктів, заликаних на сировинній базі, що все зростає, розвинути виробництво устаткування, яке до останнього часу привозили з-за кордону.

Хемія

Виходячи з потреби максимально розвинути промисловість, що обслуговує потреби народного господарства в цілому й, зокрема, сільського господарства в період боротьби за підвищення врожайності та загальної реконструкції сільського господарства, конференція схвалює накреслений п'ятилітнім планом України розвиток хемічної промисловості, що передбачає зростання виробництва (без угноєнь) з 80 млн. карб. — 1927-28 р. до 352 млн. карб. на кінець п'ятиліття.

Щоб найбільше розвинути хемічну промисловість на Україні і забезпечити Союзіві незалежність від капіталістичних країн, конференція вважає за потрібне організувати на Україні виробництво апаратури та керамікових будівельних матеріалів.

Особливу увагу конференція звертає на потребу строчно організувати виробництво мінеральних добрив, запроєктовано п'ятилітнім планом для випуску на кінець п'ятиліття 1.200 т. тонн фосфоритних добрив та 400 т. тонн азотних добрив.

Конференція вважає за правильне проєктування нового будівництва по лінії хемічної промисловості, у програмі якого значаться такі найбільші одиниці — содовий завод у Слов'янському, суперфосфатовий завод у Костянтинівці, амоніачно-туковий комбінат з цілковитим використанням теперішніх газів на печах, як і підприємств, що знов будуються, — у Рутченковім, Горлівці, Дніпропетровськім, Запоріжжі та великий хемічний комбінат на Дніпрелістані.

Конференція, підкреслюючи сприятливі обставини для широкого розвитку хемічної промисловості на Україні, вважає за потрібне забезпечити рішучіше заглиблення ряду хемічних процесів у всіх галузях промисловості (зокрема томас-шлаків тощо) і доручає ЦК забезпечити в оперативних планах виконання п'ятилітнього плану максимальне використання всіх наявних передумов для дальшого розвитку хемічної промисловості, посилення по цій лінії допомоги сільському господарству, посилення змички соціалістичної промисловості з сільсько-господарським виробництвом.

Схвалюючи план розвитку промисловості будівельних матеріалів, конференція визнає за потрібне звернути увагу на потребу забезпечити виконання запроєктованого кількісного його зростання. Конференція окремо відзначає потребу забезпечити своєчасне розгортання нового будівництва цементної та вогнетривалої промисловості, що забезпечує запроєктоване зростання вугілля, металургії, хемії. Це вимагає: а) радикально посилити технічні кадри,

б) поширити практику заглиблення чужоземної техніки.

Легка промисловість

Запроєктовані п'ятилітнім планом шляхи і темпи розвитку легкої промисловості України, що передбачають збільшення випуску її продукції в 732,7 млн.—1927-28 р. до 1,5 мільярда карбованців на кінець п'ятиліття, конференція схвалює як програму ліквідації товарного голоду, повнішого використання вільних робочих рук у перелюднених районах України та розвитку трудомістких культур у сільському господарстві (Правобережжя та Лівострова частина України).

Розвиток цих галузей промисловості (цукрова, олійна, махоркова, тютюнова, спиртова, крахмально-м'ясосова, шкіряна тощо) в накреслених планах розмірах конференція вважає за мінімальний і доручає Центральному Комітетові під час здійснення п'ятилітнього перспективного плану в оперативних планах забезпечити дальший розвиток цих галузей промисловості і дальше зміцнення сировинної бази для них, особливо цукрової промисловості.

Запроєктоване п'ятиліткою зростання цукрової промисловості на 92% (при капіталовкладах в сумі близько 440 млн. карб. та будівництва нових 11 заводів), конференція визнає за потрібне підвищити, якщо найближчими роками (на це треба звернути особливу увагу) буде на широких сферах розв'язана проблема сушіння буряку.

Відповідно до завдання, що його поставили партійні з'їзди в царині пом'якшення товарного голоду, конференція схвалює запроєктовані планом заходи до розвитку республіканської, місцевої і кустарно-ремесничої промисловості—металообробної, харчової, хемічної та інш., що постачає на ринок продукцію широкого споживання. Розвиток цих форм промисловості треба скерувати на шлях максимального використання сировинної бази та зайвими робочої сили, особливо на Правобережній частині України серед містечкової людності та людності таких великих центрів, як Одеса, Київ, що дореволюційного періоду були торговельними

центрами і ще й досі не мають достатнього індустріального розвитку.

Проблему індустріалізації великих міст України—Києва й Одеси—в оперативних планах п'ятилітня повинно забезпечити можливо більшою мірою і запроєктовані заходи до розвитку в цих пунктах нових галузей виробництва, зокрема, текстильної промисловості, виробництва галантерейного товару тощо, конференція визнає за правильні.

Одночасно конференція доручає ЦК опрацювати питання про розвиток легкої і кустарної промисловості в прикордонних округах.

Щоб задоволити попит, який виникає в зв'язку з широким розвитком будівництва поточного п'ятиліття, конференція підкреслює особливу роль промисловості в справі виробництва будівельних матеріалів і, зокрема, дахових матеріалів, що можуть цілком замінити метал, який й досі ще витрачається на покрівлю, а також закликаних значно реконструювати сільське будівництво по лінії огнетривалого будівництва.

Щоб поліпшити культурне обслуговування широких трудящих мас, конференція вважає за потрібне забезпечити розвиток поліграфічної промисловості на Україні, збудуванням нових друкарень великого масштабу і реконструкцією теперішніх поліграфічних підприємств.

Конференція схвалює проєктування розвитку республіканської, місцевої й кустарної промисловості в таких розмірах: республіканської—на 205% (з 340,5 млн. до 1312,6 млн. карб.); місцевої—на 240% (з 236,4 млн. карб. до 804,2 млн. карб.); кустарної промисловості—на 323% (з 280 млн. карб. до 1185 млн. карб.), за загальної суми капіталовкладів у ці галузі промисловості 674 млн. карб.

Загальні підсумки промислового розвитку на Україні

Наявність на Україні основних мас виробничих підприємств важкої індустрії СРСР (вугілля, метал, руда, хемія тощо), а також наявність на Україні потужної сировинної бази для легкої промисловості, значних кадрів вільних робочих

рук, п'ятилітньому планові УСРР надають особливого індустріального характеру і за умовами, спільними для всього Союзу, збереження темпів розвитку індустрії, що визначається і народно-господарськими можливостями і потребами соціалістичного будівництва.

Запроєктовані темпи розвитку в українській п'ятилітці основних галузей промисловості відповідають директивам, що їх дав XV з'їзд ВКП(б), про всебічний розвиток, насамперед, важкої промисловості в інтересах зміцнення оборонноспроможної потужності країни та посилення провідної ролі соціалістичної промисловості у всіх галузях народного господарства.

Проєктування української п'ятилітки по легкій промисловості, по кустарно-ремесничому виробництву відповідають завданню, що його поставив X всеукраїнський партійний з'їзд в царині максимального використання зайвими робочої сили та розвитку продукційних сил країни шляхом використання економічних обставин у УСРР. Виходячи з цих міркувань, конференція схвалює запроєктований п'ятилітнім планом УСРР загальний розмір капіталовкладів у промисловість (за фізичним обсягом)—4.721 млн. карб., з них у союзну—4.074 млн. карб., в республіканську—511 млн. карб., у місцеву—136 млн. карб.

Конференція з задоволенням відзначає, що п'ятилітнім планом передбачається використання переважної маси капіталовкладів на розвиток галузей промисловості, що виробляють засоби виробництва (капіталовклади за групою «А»—4.130,6 млн., за групою «Б»—590,6 млн.).

Завдяки цьому провідна роль промисловості в розвитку всього народного господарства на кінець п'ятилітти дуже підвищується, а, значить, і зміцнюється роль індустріального пролетаріату в усьому соціалістичному будівництві.

Запроєктовані п'ятилітнім планом суми капіталовкладів у промисловість можна реалізувати тільки за великого напруження всього народного господарства, рішучого заощадження всіх коштів та ресурсів, нещадної боротьби з непродукційними видатками тощо.

Тільки за умови накресленого планом піднесення продуктивності праці, зменшення собівартості й цілковитої реалізації запроєктованих у плані нагромаджень промисловості, що на них в основному спирається план капіталовкладів, самий план розвитку промисловості буде забезпечений.

Якісні показники розвитку промисловості

У директиві XV партійного з'їзду, як центральне завдання п'ятилітнього плану, вказано завдання зменшити собівартість промислової продукції. Побудований п'ятилітній план розвитку промисловості дійсно базується на задовільному розв'язанні цього основного завдання.

Конференція підкреслює потребу виконати ті якісні показники промислового розвитку, запроєктовані у п'ятилітньому плані. Зменшення собівартості, приблизно, не менше, як на 30% в основному визначає виконання передбачуваних планом програм, а, значить, вимагає до себе нечуваної дотепер уваги й максимальної мобілізації сил. Підвищення продуктивності праці на 94,9%, передбачуваних п'ятилітнім планом, є результативний вираз величезної програми реконструктивних, раціоналізаторських і організаційних заходів, накреслених у промисловій п'ятилітці.

Порушення проєктування в частині зменшення собівартості й піднесення продуктивності праці неминує призводити до зриву накресленого планом промислового розвитку, а, значить, і до зриву темпу соціалістичного будівництва. На піднесенні продуктивності праці, зменшенні собівартості, виконанні завдань в справі заощадження палива, сировини тощо, базується передбачуване планом середпромислового нагромадження зменшення промислових відпускних та роздрібних цін, що є передумова нормального обміну між містом і селом і піднесення матеріального й культурного добробуту трудящих.

Конференція схвалює такі показники якісних досягнень розвитку:

Підвищення продуктивності праці в загальному підсумку на 94,9%, змен-

шення собівартості—на 30%, зменшення видавних цін,—на 23,5%, зменшення собівартості будівництва—на 35,4%, зменшення витрачання палива—на 31,4%, і підкреслює доконечну потребу не тільки виконати ті показники, а й всебічно прагнути перевищити їх.

Праця.

Курс на індустріальний розвиток країни й на високе піднесення продуктивності праці, а також керунок на всебічну раціоналізацію всього виробничого процесу величезною мірою підносить значіння промислового пролетаріату, особливо його кваліфікованих кадрів. Конференція підкреслює абсолютну правильність настановлення п'ятилітнього плану на цілковитий перехід промисловості на 7-мигодинний робочий день, на підвищення заробітної плати, що збільшується на кінець п'ятиліття реальним виразом майже на 52%.

Конференція схвалює передбачений планом темп розвитку житлобудівництва, що призводить на кінець п'ятиліття до збільшення житлоплощі на робітника.

Разом з тим, конференція вважає за потрібне значно підвищити ефективність капіталовкладів у житлобудівництві на впорядкування робітничих районів, а також заходів в галузі техніки безпеки. Це дозволить не тільки наздогнати, а й випередити реальним рівнем життя робітників цілого ряду капіталістичних країн.

Конференція відзначає, що вже останніми роками реальний рівень заробітної плати робітників СРСР, збільшуючись рік-у-рік, перевищив рівень ряду капіталістичних країн Європи, де вже протягом багатьох років заробітна плата не збільшувалась. Конференція з задоволенням відзначає, що широко розгорнутий процес соціалістичної раціоналізації промисловості забезпечує здійснення на протязі п'ятиліття цілковитого переходу промисловості на 7-мигодинний робочий день і сприяє дальшому збільшенню числа робітників і робітниць, що працюють у промисловості (приріст на кінець п'ятиліття

промислових робітників на 270 тис. або 37,3%). Це ще раз показує, що радянська планова система керування народнім господарством забезпечує здійснення раціоналізації в інтересах пролетаріату супроти капіталістичної раціоналізації, що викидає робітників з виробництва, призводить до зростання безробіття.

Виробничі завдання, поставлені перед промисловістю, особливо в частині реконструкції старих підприємств та утворення нових, передбачають перехід усій промисловості на вищу технічну базу, що має забезпечити виконання якісних завдань п'ятилітнього плану.

Все це вимагає значно поширити адміністративно-технічні кадри промисловості, повніше застосовувати в нашій промисловості досягнення світової науки й техніки, вищого рівня технічних знань серед основної маси робітників, особливо кваліфікованої її частини.

Конференція відзначає потребу тепер же розпочати підготовку інженерів і техніків, потрібних для промисловості.

Схвалюючи постанови ЦК ВКП (б) про пролетаризацію ВІТШ'ів та про щільнішу ув'язку ВІТШ'ів з промисловістю, конференція вважає за правильні накреслені заходи в царині розгортання професійно-технічної освіти і для виробничої молоді і для перекваліфікації дорослих робітників (курси, вечірні технікуми, заочні технікуми тощо).

Роля технічних і адміністративних кадрів промисловості в справі виконання завдань, поставлених п'ятилітнім планом, значно зростає проти періоду відбудовування промисловості. Це вимагає створити потрібні обставини для розвитку творчої роботи техніків на виробництві і в апараті, що керує промисловістю.

Разом з тим, в справі переходу промисловості на вищий щабель техніки величезного значіння набуває робота науково-дослідницьких інститутів, що обслуговують промисловість, забезпечення потреб промисловості на технічні сили в оперативних планах наступного п'ятиліття є одна з перших

умов виконання якісних завдань цього плану.

Тільки правильним поєднанням широкої творчої роботи інженерів і техніків з творчою самодіяльністю та широкою участю робітничої маси в боротьбі за раціоналізацію виробництва, за впорядкування господарства, за встановлення потрібної виробничої дисципліни пощастить розв'язати ті величезні завдання, що стоять перед промисловістю в поточному п'ятилітті.

Електрифікація.

Відзначаючи тяжкий стан, створений в Донеччині у зв'язку з пізнім розвитком будівництва районних електростанцій, що погрожує серйозними труднощами в справі розгортання виробництва як у гірничій, так в інших галузях промисловості, конференція визнає за потрібне забезпечити протягом перших же років п'ятиліття прискорений розвиток Штерівської електростанції до 152.000 квт. збудування додаткової районної електростанції до початку 1932 р. силою на 88.000 квт. Тільки своєчасний розвиток згаданих станцій до зазначеної п'ятилітнім планом сили забезпечить безперервне постачання електроенергії Донбасу, що дедалі розвивається.

Конференція з задоволенням відзначає виконання робіт щодо будування дніпровської електростанції у зазначені планом календарні строки.

Відзначаючи надто повільний темп будування районних електростанцій, Харківської районної електростанції особливо, конференція ставить перед відповідними органами завдання впорядкувати електробудівництво, якнайбільше скоротити строки будівництва, особливо по Харківській та Київській районних електростанціях. Харківська районна електростанція мусить стати уже за поточного п'ятиліття за базу для електрифікації лінії Лиман—Харків, що повинно полегшити вихід продукції Донеччини. Відповідно до цього другу чергу Есхару треба передбачити п'ятилітнім планом і здійснити до кінця п'ятиліття.

Потреби промисловості, розташованої в південних округах України, а

також потреби меліорації, передбаченої планом відбудови степу, реконструкція його господарства вимагає побудувати районну гідроелектростанцію на річці Бозі. Конференція вважає, що початок будування цієї станції треба забезпечити вже поточного п'ятиліття.

Загалом, виконанням плану електрифікації України, енергоозброєння робітника в промисловості зростає з 2,01 квт. до 2,67 квт., тобто на 32,6%. Загальне віддавання електроенергії зростає з 1354 млн. квт.-годин до 4.680 млн. квт.-годин, тобто на 245,5%. Капітальні вклади в електробудівництво становлять 640 млн. карб. (не знижуючи будівельного індексу), з них спеціально на сільську електрифікацію передбачається 52 млн. крб.

Виходячи з потреби якнайбільше вкоренити електроенергію в сільсько-господарському виробництві, конференція доручає забезпечити в планах електробудівництва відпускання максимально можливої кількості електроенергії з районних електростанцій, промислових комунальних станцій для потреб електрифікації сільського господарства. Відзначаючи надто високий рівень тарифів, як на електроенергію в комунальному господарстві як і особливо в сільському господарстві, конференція визнає за потрібне поточного п'ятиліття добитися рішучого здешевлення вартості електроенергії коштом упорядкування електрогосподарства, здешевлення електробудівництва та припинення практики спекулятивного продажу електроенергії. У період реконструкції народного господарства та піднесення його на вищий технічний щабель, електроенергія мусить стати за головний засіб, що його використання допоможе нам випередити економіку капіталістичних країн, підвищити продуктивність праці робітничого міста та села, зробити революцію в побутових умовах життя трудящих.

В царині сільського господарства.

Завдання, висунуті п'ятилітнім планом розвитку народного господарства СРСР, гостро вимагають підняти сіль-

ське господарство України на рівень, що забезпечує не тільки внутрішній український чимало збільшений попит на сільсько-господарські продукти, але й потреби низки споживачьких районів Союзу, а також потреби експорту.

Ускладнення в розвитку сільсько-господарства, що їх породив недорід 1927-28 р., треба ліквідувати протягом перших років здійснення п'ятилітнього плану. Недорід у степу заповняв чималі збитки селянському господарству, особливо по лінії скотарства, і позначився першого року здійснення п'ятилітнього плану не тільки на народньо-господарській кон'юнктурі України, але й усього Союзу. Відбудова сільського господарства України вимагає насамперед відбудови зернового господарства в Степу та забезпечення стійкості господарства. Конференція відзначає, що ці завдання задовільно можна розв'язати, тільки виконавши поставлені п'ятилітнім планом завдання в царині колективізації на базі тракторизації та механізації. Сили пролетарської держави насамперед треба скерувати цим шляхом, використавши та поширивши ще більше теперішню базу соціалістичного господарства—радгоспи.

Боротьба з наслідками неурожаю в Степу, проваджена протягом останніх років, наочно довела широким верствам селян, яку відповідальну роль відіграють радгоспи й колгоспи в справі піднесення сільського господарства. Постачання потерпілим від неурожаю районам насіння забезпечувалося майже виключно ресурсами, одержаними з соціалістичного сектора сільського господарства.

За поточне п'ятиліття на Україні кооперування селянського господарства треба здійснити, охопивши не менше як 85% селянських дворів. Велике державне господарство—радгоспи, усупільнене селянське господарство—колгоспи уся систему с.-г. кредиту постачання машин і насіння, систему контракти сільсько-господарської продукції треба використати для швидшого піднесення с.-г. виробництва на вищій щабель, для збільшення товарності сільського господарства, для культур-

нішого господарювання організованішого використання ресурсів, що їх відпускається, та тих, що вже є в сільському господарстві. Все це повинно чималою мірою послабити вплив куркульського господарства на економіку села, зміцнити господарські позиції бідняцько-середняцьких верств села і обмежити зростання куркульських господарств.

Все це повинно забезпечити розвиток сільського господарства України: підвищення гуртової продукції сільського господарства до останнього року п'ятилітки на 52% проти 1927 р. (з 2,5 мільярдів карб. 1927 р. до 3,9 мільярдів карб. 1932 р. у цінах 1926-27 р.) Це завдання можна розв'язати, здійснивши колективізацію 30% селянських господарств, охопивши 25% земельної площі усупільненим сектором за умов пролетарського керування всіма процесами реконструкції сільського господарства та посилення активності бідняцьких і середняцьких мас.

Конференція з задоволенням відзначає, що п'ятилітній план розвитку сільського господарства України цілком відбиває директиви XV з'їзду ВКП. Перебудова сільсько-господарського виробництва по лінії утворення великого усупільненого машинізованого господарства є основний шлях розвитку сільського господарства України. Інтенсифікація сільського господарства, спрямована в річище найпродуктивніших галузей сільсько-господарського виробництва у п'ятилітнім плані має свій цілковитий відбиток.

Конференція вважає за неправильно протиставлення, що є в деяких колах партії, інтенсифікації сільського господарства проблемі зернового господарства, бо без піднесення зернового господарства, без підвищення рільництва не може бути в межах наступного п'ятиліття серйозного підвищення технічних культур та продуктового скотарства. Рішуче відзначаючи всю вагу зернової проблеми для сільського господарства України в цілому, конференція висуває це завдання, як бойове для Степу. Тільки маючи певну зернову базу (як довів досвід останніх двох років), ми зможемо забезпечити

стійкість сировинної бази для нашої промисловості (цукровий буряк, картопля та інше) та стійкість скотарства (продуктова худоба, свинарство тощо).

Проблема Степу.

Піднесення сільського господарства в степовій частині України, що є основний район виробництва зернової товарної продукції, в п'ятилітньому плані мусить бути забезпечене не тільки по лінії форсування колективізації на базі тракторизації та машинізації, але й по лінії посилення боротьби з посухою. Чимале послаблення степового господарства, підірваного повторним неурожаем попереднього року, є значне гальмо в справі реконструкції цього господарства та створення його стійкості проти шкідливого впливу степового клімату. Оперативні плани піднесення сільського господарства в степу треба максимально уточнити й перевірити, щоб забезпечити максимальну ефективність витрат, зроблених по лінії боротьби з посухою.

Програма п'ятилітнього плану розвитку посухостійких культур у степу, настановлення плану на вищій темпі колективізації в степу, ніж в інших районах, на зосередження в степу головної маси тракторів, широкий розвиток меліоративних заходів (обводнення степу, зрошування, лісозахисні смуги тощо) є цілком правильні і повною мірою відповідають нинішньому господарському становищу в степу та тій величезній ролі у народньо-господарському розвитку України, всього радянського Союзу, що належить степові як районів з вигідним положенням щодо строків збирання врожаю. Забезпечення ефективності витрат на боротьбу з посухою в степу потребує чималого поширення дослідних установ у степових округах та прискороженого запровадження агротехнічних знань серед широких мас селянства степових районів, як для боротьби з посухою, так і для запровадження посухостійких культур, що її уживають у степовій смузі.

Проблема врожайності.

Перед сільським господарством України стоїть подвійне завдання: з одного

боку—дати більшу кількість зерна як для постачання внутрішнім споживачьким районам СРСР, так і для експорту, з другого боку—завдання всебічного розвитку продукції інтенсивних галузей сільського господарства (технічні культури, скотарство, птахівництво). Це подвійне завдання за умов, коли немає вільних ресурсів придатної земельної площі можна розв'язати тільки шляхом чималого піднесення врожайності всіх культур та збільшення засівної площі під технічними культурами в районах більш залюднених.

Реконструкція сільсько-господарського виробництва за умов України насамперед повинна зачепити рільництво, особливо в царині заорювання толоки, запровадження правильної сівоzmіни тощо. Конференція схвалює спроектоване п'ятиріччю завдання підвищити врожайність до кінця п'ятилітки, тобто до 1933 р., на 36,3%, рівняючи до пересічної врожайності селянського господарства за п'ятиріччя 1923-27 року. Це завдання конференція вважає за мінімальне.

Схвалюючи проектування тих основних агротехнічних заходів, що їх передбачає п'ятилітній план, як умову для досягнення визначеного піднесення врожайності, а також ті загальні заходи, що в системі планового впливу на сільське господарство повинні створити сприятливі економічні обставини для сільського господарства, конференція цілком пристає до основних настановлень, визначених тезами Політбюро ЦК ВКП: «Шляхи піднесення сільського господарства та податкове полегшення середняків». Стимулювання сільсько-господарського виробництва, його товарності, особливо в індивідуальному секторі, треба здійснити, запроваджуючи правильну політику в сільсько-господарському податкові, у цінах на сільсько-господарчі продукти та промислові товари.

Конференція вважає в основному за правильне проектування в п'ятилітці, що має зберігти до кінця п'ятиліття сільсько-господарчі ціни на рівні, що були 1927-29 року.

Конференція звертає особливу увагу всій партії та всього радянського активу на те, що успішно розв'язати завдання в царині піднесення врожайності можна тільки на базі широкої самодіяльності бідняцько-середняцьких мас селянства, засвоєння ними простіших, приступних заходів у царині агрономічної техніки та правильного, найефективнішого використання машин, знаряддя та мінерального угноєння, що надходять зі соціалістичної промисловості до сільського господарства.

Поруч із розвитком дослідницьких установ та зміцненням позицій радгоспів, колгоспів треба створити, широкий селянський актив передових борців за піднесення продуктивності сільського господарства, підвищення врожайності, підготувати достатні агрономічні кадри, здатні провадити сільсько-господарську політику радянської влади, добитися підвищення культурного рівня бідняцьких і середняцьких мас. Усі ці заходи треба передбачати оперативними планами і включити до програми робіт партії та радянської влади на Україні.

Темпи сільсько-господарчого розвитку

Відповідно до директив XV всесоюзного та X всеукраїнського з'їздів партії п'ятилітній план розвитку сільського господарства на Україні передбачає зростання гуртової продукції зернових галузей на 42%, технічних культур — на 98,5%, скотарства — на 44%. Загальна частка індивідуального селянського господарства у гуртовій продукції сільського господарства до кінця п'ятиліття становитиме приблизно 66%, частка усупільненого сектору (разом з радгоспами) становитиме 34%, тобто індивідуальне селянське господарство в продукції сільського господарства до кінця п'ятиліття все ще матиме перевагу над продукцією усупільненого сектору. Це ще раз відзначає потребу звернути як найбільшу увагу на піднесення індивідуального селянського господарства та залучення його продукції до організованого ричища кооперативного товарообігу.

Конференція схвалює спроектовані п'ятилітнім планом розміри землевпо-

рядження на площі 30 мільйонів гектарів, серед них, насамперед, землевпорядження на 8,5 млн. гект. колективного сектора, постачання тракторів числом у 42.800 штук, постачання машин та знаряддя на суму приблизно 220 млн. крб., постачання мінерального угноєння до 1.600.000 тонн. Відповідно до цього, сума капітальних вкладів у сільське господарство через державний сектор повинна становити приблизно 1.280 млн. карб.

Конференція відзначає, що до цих капітальних вкладів, що йдуть за рахунок держави, якомога більше треба залучити власні кошти населення і доручає в оперативних річних планах по сільському господарству передбачити заходи, що всебічно стимулюють вкладання власних коштів населення до сільсько-господарчого виробництва, та забезпечити правильне використання їх на шляху реконструктивних заходів.

Кооперування та усупільнення

Здійснення запроєктованих п'ятилітнім планом великих темпів с.-г. розвитку, реалізація завдання в справі піднесення врожайності, здійснення реконструктивних заходів, машинізації та тракторизація, вживання мінеральних угноєнь тощо, зовсім не можна запровадити, не змінивши гостро нишню соціально-економічну базу сільського господарства, що полягає в розпорощених індивідуальних господарствах, мало охоплених кооперацією. Скеровуючи чималі вклади капіталів до індивідуально-селянського господарства, запроваджуючи всі потрібні заходи, що створюють піднесення с.-г. виробництва, треба всебічно прискорювати роботу в справі виробничого кооперування та колективізації індивідуальних господарств. Відзначаючи все ще недостатню роботу в цьому напрямі виробничої кооперації, конференція визнає за потрібне подати всебічну допомогу кооперації у швидшому поповненні нею передбачених планом розмірів охоплення селянських господарств (85% дворів) та перевиконання цього завдання у районах, де виробничі умови сільського господарства щільніше зв'язують його

з державною промисловістю (контрактація цукрового буряка, картоплі, махорки тощо).

Конференція ухвалює накреслений планом темп виробничого усупільнення (колективізація), що передбачає охоплення 25% засівної площі на весну 1933 року (7 млн. гект. замість 1,3 млн. гектарів 1928 року) та охоплення 30% селянських господарств. Підчас виконання цього плану колективізація, що зробила значні успіхи після постанов XV з'їзду ВКП(б), (подвоєння числа колективів за період після з'їзду партії) в найближче п'ятиліття повинна зробити за активної допомоги пролетарської держави дальші й величезні кроки, що забезпечуть підготування досвіду та кадрів, потрібних для поголового виробничого усупільнення на базі дедати більших матеріальних можливостей в найближчі роки за межами поточного п'ятиліття.

Конференція особливо підкреслює роль селян-комуністів у справі колективізації. Поголовний вступ сільських комуністів до колективів є їх перший обов'язок.

Намічений темп зростання колективізації вимагає капіталовкладень, як у формі напряму державних кредитів, так і в формі використання тракторів, крім даваних радгоспам (37.500 штук).

Відзначаючи деякі досягнення в галузі побільшення теперішніх колективних об'єднань, конференція рішучо ставить завдання всебічного розвитку роботи в цьому напрямі, щоб утворити дійсно великі одиниці в сільському господарстві, які забезпечують найбільшу ефективність капіталовкладень, найраціональнішу організацію праці, найбільші передумови для організованого задоволення культурних і побутових потреб колективістів.

Досвід машинотракторної станції радгоспу ім. Шевченка та машинотракторної станції кооперативної виявив ті найвигідніші з виробничого і організаційного боку розміри усупільнення с.-г. виробництва, що мають бути за зразок в дальшому розвитку колективізації.

Дійсна широка масова колективізація, що йде по лінії усупільнення ви-

робництва цілих земельних громад та населених пунктів на базі тракторизації і концентрації машин, заслуговує на особливу увагу і заохочення з боку всієї системи кооперативних та державних заходів. Разом з тим, конференція особливо підкреслює потребу всебічно сприяти переходові колективів з нижчих у вищі форми.

Особливі завдання перед сільсько-господарською кооперацією стоять в галузі усупільнення процесу сільсько-господарського виробництва за межами рільництва, особливо в районах Правобережжя. Всю організаційну роботу кооперації для збуту с.-г. продукції, як і роботу в галузі кредитування, постачання машин і т. інш. треба скерувати по лінії стимулювання усупільненого виробництва, особливо використавши для цього будівництво переробних підприємств, здійснюване як коштом держави, так і коштом самої кооперації.

Відзначаючи мляву роботу сільсько-господарської кооперації в галузі мобілізації селянських коштів в кооперативне ричище за останні роки, конференція вважає за потрібне добитися 100%-ного виконання запроєктованого п'ятилітнім планом притягнення коштів людности в кооперативне ричище, особливо по лінії переробних підприємств, що є найбільший чинник організації збуту сільсько-господарської продукції, підвищення прибутковості селянського господарства та зміцнення зв'язку соціалістичної промисловості з сільським господарством.

Радгоспи.

Беручи до уваги, що кількісне зростання радгоспів в обставинах браку для їхнього розвитку вільної земельної площі на Україні (земельна площа радгоспів з 1.100 тис. гектарів 1928 року зростає до 1.310 тис. гектарів на кінець п'ятиліття) не може бути значне, всі заходи п'ятилітнього плану в царині радгоспного будівництва треба скерувати на поліпшення господарства радгоспів, піднесення їхньої продуктивності й виконання завершаних планом завдань: гуртова продукція має збільшитися з 109,4 млн. карб.—1927

року до 206,4 млн. карб. на кінець п'ятиліття.

Радгоспи України, що мають значні досягнення на початок п'ятиліття мають ще більше посилити свою роль в справі реконструкції сільського господарства (треба поширити сітку машинотракторних станцій при радгоспах, ще більше розвинути репродукцію насіння, племінної худоби тощо). Радгоспи в галузі агрикультурних заходів та агрикультурної допомоги селянству в справі реконструкції сільського господарства мають на кінець п'ятиліття відігравати ще більшу роль й бути не тільки значними виробниками сільсько-господарської продукції високої якості, що йде на зовнішній і внутрішній ринок, а й бути зразком великого машинізованого сільсько-господарського виробництва, що використовує високу техніку, застосовує досягнення науки й поглиблює ці досягнення в сільсько-господарське виробництво організованого селянства.

Удосконалюючи своє господарство, радгоспи, що використовують найкращі агротехнічні сили, поточного п'ятиліття мають стати за базу для розв'язання низки проблем, зв'язаних з дальшим розвитком сільсько-господарського виробництва (збільшення продуктивності худоби, визначення ефективності нових досягнень науки й техніки, широке випробування нових для українського сільського господарства культур тощо).

Проблема сільсько-господарчих кадрів.

Те величезне піднесення сільського господарства, що запроєктоване у п'ятилітньому плані, і особливо здійснення заходів до реконструкції сільського господарського виробництва настільки висувають завдання підготувати достатнє число агрономічних кадрів, а також досить досвідчених адміністраторів, організаторів, інженерів і кваліфікованих робітників, здібних управитися з механізацією сільсько-господарського виробництва в обставинах його усунування й забезпечити найповніше заглиблення механічної й електричної енергії в сільське господарство.

Конференція відзначає брак агрономічних кадрів для розв'язання накре-

слених п'ятилітнім планом завдань і визнає за потрібне забезпечити форсування підготовки агрономічних сил так вищого типу (з ВИШ'ів), як і особливо масову підготовку робітничо-селянської молоді в сільсько-господарських професійних школах, на курсах і т. інш.

Ліквідація агрономічної неписьменності є невідкладне завдання для кожного активіста не тільки села, а й міста, і це завдання треба розв'язати в найкоротший строк. Масове втягнення в реконструкцію сільського господарства селянської бідноти, наймитства, і особливо селянок, є найневідкладніше завдання сьогодняшнього дня.

Поруч цієї масової роботи і в царині сільського господарства, як і в царині промисловості, великої ролі набувають науково-дослідницькі інститути. Вони мають забезпечити опрацювання проблем, висунених уже під час опрацювання п'ятилітнього плану і які настійливо вимагають розв'язати їх на основі наукового вивчення процесів, що відбуваються в сільському господарстві в обставинах плянового розвитку народного господарства за дедалі більшого впливу соціалістичної промисловості на сільське господарство, за чимраз рішучішого переходу сільського господарства на рейни великого усунушеного виробництва. Достатній розвиток науково-дослідницьких інститутів в царині сільського господарства, особливо в частині проблем, зв'язаних з розвитком великого сільського господарського виробництва, зв'язаний з широким масовим рухом з боку бідняцько-середняцьких мас селянства й організованого сільсько-господарського пролетаріату, має забезпечити здійснення темпів, накреслених п'ятилітнім планом розвитку сільського господарства.

В царині транспорту.

Загальне зростання народного господарства України, запроєктоване п'ятилітнім планом, становить великі вимоги до транспорту і настійливо висуває завдання не тільки широко реконструювати теперішні транспортні засоби, особливо залізничні, а й далі споруджувати лінії.

Збільшення вантажобігу на 46% потребуватиме прокласти цілий ряд нових залізничних колій, загальним протягом понад 3.000 клм., значних робіт у справі поліпшення річних шляхів. поширення портів, а також рішучого поліпшення місцевих шляхів, вантажних та шосейних шляхів.

Загальні капіталовклади в транспорт на території України, запроєктовані п'ятилітнім планом в сумі понад 1.700 міл. карб.—(не враховуючи зменшення вартості будівництва), мають забезпечити розвиток транспорту, що повинен відповідати зростанню вантажобігу, збільшенню темпів господарського розвитку і створити передумову для обслуговування народного господарчого розвитку першими роками за межами п'ятилітнього плану.

Конференція окремо підкреслює потребу своєчасно здійснити намічене впорядкування Дніпра і розвиток на ньому пароплавання відповідно до строків закінчення шлюзів. Включення Дніпра та основних його допливів до системи основних транспортних зв'язків треба поєднати з відповідною політикою тарифів.

Це має забезпечити швидший темп розвитку народного господарства та прилеглої до Дніпра Білорусі.

Схвалюючи основну установку розвитку залізничного транспорту на проведення його широкої реконструкції, конференція особливо підкреслює konieczність строчно розпочати електрифікацію залізничної дільниці Лиман-Харків, щоб забезпечити виходи Донбасу вже на кінець поточного п'ятиріччя.

Електрифікація цієї дільниці має дати досвід для ширшого розвитку електрифікації на шляхах, що обслуговують промислові райони Донбасу, Дніпровський та Криворіжжя роками після поточного п'ятиліття, коли темп народньо-господарчого життя вимагатиме значно підвищити якісні показники роботи залізничного транспорту, завершати в поточному п'ятилітті.

Ураховуючи зростання виробництва сільського господарства, конференція вважає за цілком правильні запроєктовані п'ятилітнім планом роботи в справі поліпшення шосейних та ґрун-

тових шляхів і підкреслює konieczність здійснити на ділі широку участь у цих роботах самої селянської людності так порядком розвитку самодіяльності, як порядком вкладання відповідних коштів.

Як і в інших галузях розвитку сільського господарства, в справі шляхового будівництва радянські господарства й колективи мають бути зразками для розвитку самодіяльності широких мас селянства.

Конференція підкреслює особливо велику господарчу вагу колії Гришине-Новгород Волинський і вважає за потрібне забезпечити в оперативних планах будовання цієї колії в даному п'ятилітньому плані.

В царині торгівлі та кооперації.

Значні успіхи державної торгівлі й кооперації в царині усунушеного товарообігу та боротьби за витиснення з ринку приватного капіталу (тепер роздрібний товарообіг усунушено на 67%, причому кооперація зосереджує в себе 56% роздрібною торгівлі), дозволяють визнати за правильну установку п'ятилітнього плану на поголове охочення кооперацією не тільки міської, а й сільської людності на кінець п'ятиліття та доведення питомої ваги усунушеного сектора в роздрібному обігу до 85%.

Підвищення вимог від мас споживачів, що їх обслуговує кооперація й держторговля, висуває невідкладне завдання значно підняти якість роботи державної й кооперативної торгівлі.

У боротьбі з приватним капіталом на ринку найближчими роками якість обслуговування споживача відіграватиме майже вирішальну роль.

Складність ринкової кон'юнктури першими роками п'ятиліття покладають на кооперацію найвідповідальніше завдання в частині гнучкості маневрування та максимального організованого використання тих обставин, що їх радянська система створює для кооперації.

Найважливіше завдання, що його поставив п'ятилітній план перед кооперацією, зводиться до неухильного виконання нею наміченої в п'ятилітньо-

му плані політики промислових та сільсько-господарських цін і розвитку власного капіталонагромадження, як бази, що забезпечує зростання кооперативного торговельного будівництва, підвищення техніки торговельного апарату, здешевлення його, поліпшення обслуговування споживача.

Якісні показники продуктивності праці і в промисловості і в сільському господарстві гостро висувають перед кооперацією завдання зосередити увагу на реконструкції побуту широких трудящих мас, усуспільнюючи ряд функцій, що виконувались в окремих індивідуальних господарствах: поширення громадського харчування, механічного хлібопечіння, колективної заготівлі, зберігання й використання продуктів не тільки по робітничих селищах, а й на селі. Це має дуже заощадити кошти, сили й збільшити змогу посиленіше опанувати культуру, тобто наблизити радянську кооперацію до здійснення гасел Леніна про «цивілізованих» кооператорів.

Розвиваючи житлове будівництво, треба передбачити збудування фабрик-кухонь, механічних пралень, дитячих асел і т. ін.

Конференція підкреслює, що радянська торговельна система, будучи найпростішою торговельною системою в світі, побудованою на принципі усунення великого паралелізму, може й повинна бути разом з тим найдешевшою торговельною системою в світі. Цього можна досягти тими способами, що їх намічено в п'ятилітньому плані, а саме, великою працею в справі реконструкції та раціоналізації торговельного апарату, дальшим збільшенням ролі кооперації й дальніми успіхами кооперації по лінії зростання самодіяльності широких кооперованих мас людини. Зростання пролетаріату в державній промисловості, зростання людини, що працює в кустарних та дрібних виробництвах, зростання людини, що працює в сільському господарстві, через його інтенсифікацію, зростання числа робочих рук у торговельно-розподільній системі, ввиправі на протязі п'ятиох років великі кадри зайвньої людини села.

Про ліквідацію безробіття.

Предбачуване зростання матеріальних ресурсів країни та реконструктивні пропеси, що спираються на вищий культурний рівень мас, створюють величезні можливості для продуктивного використання робочої сили, куди ширше ніж це було до початку збільшення п'ятилітнього плану. Гострота перенаселення по окремих районах України та значний приплив робочих рук з інших районів Союзу до промислових центрів України створюють, особливо по окремих пунктах України, великі резерви робочої сили.

Заходи, передбачені п'ятилітнім планом, в царині зменшення безробіття, даючи певні наслідки у всесоюзному масштабі, без рішучого впорядкування справи розподілу робочої сили протягом поточного п'ятиліття, що не зможуть вичерпати вогнищ безробіття по окремих районах. Конференція вважає за цілком потрібне в оперативних планах передбачити таке використання робочої сили, що на кінець п'ятиліття забезпечило б гостре зменшення числа безробітних по великих містах та перенаселених районах УСРР. Конференція вважає за потрібне підчас дальшої конкретизації оперативних господарчих планів, максимальну увагу приділити проблемі з'якшення безробіття, особливо серед жінок, скеруванню вільних робочих рук до галузей продуктивної праці, особливо використовуючи природні обставини, організуючи самодіяльність мас (кустарні промисли добування місцевих форм палива, меліоративні роботи й т. інш.) та посилюючи підготовку потрібних в тій або іншій стадії розвитку господарства кваліфікацій.

В царині культурного будівництва.

Накреслену в п'ятилітньому плані реконструкцію народного господарства, що впливає з твердої лінії партії на індустріалізацію країни та розгортання усупільненого сектора, можна здійснити за культурного зростання, значного піднесення творчої енергії мас, скеро-

ваної на розв'язання завдань соціалістичного будівництва.

Відставання культурного рівня широких мас від потреб, що їх висуває соціалістичне будівництво (ще й досі в мільйони неписьменних і малописьменних), настирливо ставить завдання підтягнути темп соціально-культурного будівництва до темпу господарчого будівництва.

Розв'язати це завдання в основна умова для забезпечення кількісних і якісних показників, заверганих у п'ятилітньому перспективному плані.

А тимчасом питання культурного будівництва не дістали свого конкретного виразу у п'ятилітньому плані розвитку народного господарства на Україні. Визнати за потрібне негайно опрацювати на основі накресленого плану розвитку промисловості й сільського господарства план культурного будівництва, як невід'ємну частину розвитку всього народного господарства, з таким розрахунком, щоб цей план уже відбився в контрольних цифрах на 1929-30 р.

У плані передбачити здійснення протягом п'ятиліття перебудування вищих шкільних закладів і науково-дослідницьких установ, реконструкцію їхньої матеріальної й навчально-допоміжної бази, виходячи з вимог до них народного господарства.

Конференція відзначає конечність розгорнути вже першими роками п'ятиліття капітальне будівництво по лінії будівництва наукових інститутів, лабораторій та устаткування для них, забезпечивши на це будівництво певний відсоток від капітальних вкладів у промисловість.

Число кваліфікованих кадрів, взагалі недостатнє в нашому господарстві, втрачає у своєму значінні ще й через надзвичайно низький культурний рівень трудящих мас. Тим то, основні завдання п'ятилітнього плану у царині здійснення культурної революції наряду з всебічним форсуванням випуску потрібних нам кадрів промисловості, сільського та інших галузей соціалістичного будівництва, забезпечити ліквідацію неписьменності серед дорослої людини і здійснити план загального

навчання, забезпечивши здійснення плану шкільного будівництва так із місцевих коштів, як і в самооподаткування та державного бюджету.

Темпи соціалістичного будівництва, накреслені п'ятилітнім планом, вимагають далеко вищого культурного рівня мас, далеко активнішої свідомішої участі в соціалістичному будівництві і тих, хто дотепер не зліквідував епохи неписьменності. Ліквідацію неписьменності серед дорослих до 35-тилітнього віку треба закінчити в найкоротший строк.

Конференція з усією рішучістю ставить це завдання перед партійними організаціями, радянськими органами і всією радянською суспільністю. Вважаючи за потрібне всебічно зменшити строк ліквідації неписьменності по містах і робітничих районах серед робітників та сімей робітників, на селі серед членів колективів, наймитів і сільської бідноти, конференція встановлює строк для проведення цієї роботи на кінець третього року п'ятилітки й доручає ЦК забезпечити виконання цієї програми.

Уточнення розрахунків про потрібну кваліфіковану робочу силу—інженерно-технічних, агрономічних та інш. наукових кадрів дасть точніше виробничі завдання нашій системі народньої освіти. Але вже й на даній стадії побудування п'ятилітнього плану з очевидністю виявляється потреба форсувати підготовку кваліфікованих робітників, приблизно, числом 100 тис. чол. інженерно-технічних кадрів, приблизно 16 тис., спеціалістів інших кваліфікацій приблизно тисяч із десяти чол. та агротехнічного персоналу для сільського господарства близько 10 тис. чол.

Завдання відтворити кваліфіковану робочу силу для задоволення чимраз більших потреб промисловості й сільського господарства, як основних галузей народного господарства ставить на всю широчінь проблему масової перекваліфікації робітників, що працюють на виробництві, форсувати підготовку робочої молоді по школах та ФЗУ, профшколах, вечірних курсах і т. інш.

Разом з тим, здійснення гасла «техвіка—масам», широке заглиблення тех-

нічної літератури в робітничу масу в ті шляхи, що допоможуть в найкоротший строк забезпечити піднесення культурного рівня й рівня технічних знань пролетарських мас та забезпечити вищу продуктивність праці й робітничої маси та технічних і наукових кадрів нашої країни.

Програми професійного вивчення робітничої й селянської молоді та просування її до наших ВУЗ'ів для поповнення недостатніх кадрів з робітників і селян вимагають рішучого зрушення в справі матеріального забезпечення навчання бідноті й дітям робітників, з нижчої школи до закінчення ВУЗ'ів.

Заглиблення в промисловість високотехнічно-досконалих машин та знарядь, як і постачання сільському господарству складних машин, вимагає спеціальних заходів до підготовки кадрів, що обслуговують ці машини.

Конференція з усією рішучістю підкреслює важливість цього завдання — завдання забезпечити вмійний догляд, бережне поводження й раціональне використання тих знарядь виробництва, на які витрачається великі кошти та від використання яких залежить збільшення продуктивності праці, збільшення виробництва товарів, що їх бракує державі.

Система курсів для перепідготовки робітників, як і система курсів для піднесення кваліфікації бідняцько-середняцьких мас села, особливо з усупільненого сектора, мають найближчими роками дати мінімум 2—2½ млн. вивчених робітників і селян, здібних опанувати вищу техніку, і на цій основі значно підняти продуктивність праці в промисловості і в сільському господарстві, підтягуючись до норм, досягнених передовими з технічного погляду країнами.

Піднесення культурного рівня трудящої людності висуває перед партією завдання широко розвинути політико-освітні установи, кінофікацію, радіофікацію, будівництва клубів тощо.

Загальні підсумки п'ятилітнього плану.

Накреслені п'ятилітнім планом темпи розвитку народного господарства України випереджають усі темпи, що їх знає історія розвитку капіталістичних країн. Особливо великих темпів набуває розвиток промисловості, — тобто випуск гуртової продукції промисловості збільшується на кінець п'ятиліття майже втричі, досягаючи 5,7 млрд. крб. (в незмінних цінах). При цьому індустріалізація в природних і економічних обставинах України дає рішучу перевагу розвитку важкої промисловості, що виробляє засоби виробництва.

Соціально-економічна й виробничотехнічна структура сільського господарства на кінець п'ятиліття зазнає величезних змін. Це видно з накреслених темпів кооперування, колективізації селянських господарств, а також темпу механізації, хемізації та інших реконструктивних перетворень у сільському господарстві.

Загальна соціальна реконструкція країни, яка сходить на зростанні усупільнених елементів, розвиватиметься великим темпом і питома вага усупільнених елементів на кінець п'ятиліття буде висока не тільки в промисловості, транспорті та торгівлі, а й у сільському господарстві, що забезпечить значне зростання продуктивності праці в цій галузі.

Загалом і в цілому Україна на кінець п'ятиліття при виконанні планових запроектованих, зростає в країні аграрно-індустріальної в країну індустріально-аграрну. Запроектовані п'ятилітнім планом зростання народного прибутку УСРР, мобілізація нагороджень та спрямування їх в річище планового використання, а також участь коштів СРСР у фінансуванні народного господарства України забезпечують збільшення гуртової продукції сільського господарства та промисловості УСРР на 117,7%, в тому числі промисловість дає збільшення на 186,7% і сільське господарство — на 52,8%. Питома вага промисловості в сумарній продукції промисловості та сільського господарства зростає з 48,7% в почат-

ковому році п'ятилітня до 64,2% в останньому році п'ятиліття.

Питома вага важкої промисловості у гуртовій продукції промисловості, підвідомчій ВРНГ, зростає з 60,6% до 65,5% на кінець п'ятиліття. Вартість інтенсивних культур та скотарства у загальній гуртовій продукції сільського господарства зростає на 67,5%, товарна продукція сільського господарства дає приріст 96,6%.

Отже зростання матеріальних ресурсів у народному господарстві УСРР з одночасним значним зміцненням пролетарської бази та поширення машинного індустріального виробництва, що веде шляхом соціалістичного будівництва сільське господарство, підносячи на значну височину культурний рівень мас та зміцнюючи класову свідомість робітників і сільської бідноти, створить тривалі завоювання на фронті соціалістичного будівництва УСРР та СРСР у цілому. Це зміцнить українську пролетарську державу й завдасть рішучого удару спробам світової буржуазії відірвати Україну від СРСР під фальшивим гаслом: «Визволення України з підгнобительства».

Плановий розвиток народного господарства УСРР, як частини першої в світі соціалістичної держави—СРСР, протягом поточного п'ятиліття не тільки спростує обмовницькі вихватки буржуазії, а й значно зміцнить у широких масах трудящих капіталістичних країн довір'я до радянського ладу, ладу диктатури пролетаріату, що єдино забезпечує вільний розвиток усіх народів.

Дальші Завдання перспективного планування.

Ухвалюючи проект п'ятилітнього плану народно-господарського розвитку України, конференція не вважає завдання перспективного планування за закінчені на даній стадії.

Треба поглибити опрацювання окремих складових частин перспективного плану, добиваючись максимального уточнення розрахунків, спрямування їх в бік забезпечення максимальної ефективності капіталовкладень, максимальної мобілізації ресурсів для здійснення

намічених планів будівництва та реконструкції.

П'ятилітній план народного господарства України, будучи складовою частиною перспективного плану народно-господарського розвитку СРСР, неминуче в окремих частинах зазнаватиме тих або інших змін, що випливають з інтересів планового сполучення народно-господарчих процесів у СРСР в цілому. Та й за цих змін основні настановлення п'ятилітнього плану розвитку народного господарства України лишаються. Тому, детальне опрацювання плану в усіх його складових частинах треба поглибити вже тепер. До цього опрацювання треба притягти широкі кола наукових та технічних сил, широкий громадський актив, що безпосередньо працює у виробництві та в наших громадських організаціях.

Тільки пильне, детальне обговорення планів усіма зацікавленими забезпечить найкраще їх виконання. Конференція на першу чергу висуває до опрацювання такі, не досить виявлені на даній стадії планової роботи, завдання:

1) проблему мобілізації в річище народно-господарчого будівництва коштів людності, особливо по лінії сільського господарства та торговельного кооперативного будівництва;

2) проблему ефективності намічуваних капіталовкладень, як в окремі галузі народного господарства, так і в кожній окремий об'єкт промислового та сільсько-господарського будівництва;

3) ширше й пильніше опрацювання проблеми використання теперішнього основного капіталу в промисловості та в сільському господарстві, сполучивши це завдання з проблемою реконструкції, шляхом опрацювання цих проблем у оперативних промислових організаціях, трестах, фабриках та заводах, з участю широких робітничих мас, які безпосередньо беруть участь у виробництві, й відповідно в сільсько-господарських організованих колгоспах, кооперації, в районі й на селі;

4) проблему географічного розподілу промислового й взагалі нового будівництва всередині України (економічне районування);

5) проблему повнішого продуктивного використання робочої сили в місцях т. з. «аграрного перелюднення».

Відзначаючи серйозні досягнення в роботі округ над опрацюванням п'ятилітніх планів, конференція визнає за потрібне дальше посилення плянної роботи в округах, зміцнення керівництва Держплану цією роботою в процесі остаточного складання округами своїх п'ятиліток.

Успіхи соціалістичного будівництва, перспективи корінної реконструкції всіх галузей народного господарства, що відкриваються чимраз ширше, висувують уже тепер на чергу завдання складання генерального плану народного господарства. Ця робота має бути збудована на базі глибокого науково-дослідницького опрацювання основних проблем з використанням досягнень науки та техніки передових капіталістичних країн. До опрацювання генерального плану народного господарства України треба широко притягти всі наукові сили дослідницьких закладів країни.

Надаючи особливого значіння роботі Держплану в справі перспективного планування народного господарства, конференція вважає за потрібне посилити Держплан, забезпечивши його кадрами й організаційно, відповідно до вимог програми опрацювання генерального плану народно-господарського розвитку та завдань поглибленішого поточного планування.

Конференція вважає за потрібне загострити увагу, як у процесі здійснення п'ятилітнього плану, так і, особливо, в процесі опрацювання генерального плану на таких основних проблемах народно-господар. розвитку України: Проблема Донбасу, як єдиного економічного цілого.

Проблема Дніпрельстану, як нового промислово-транспортного комбінату.

Проблема Степу, як основного сільсько-господарського району України, проблема Правобережжя та проблема західної частини України.

Конференція, враховуючи дедалі більше значіння Держплану, як органу, покликаного до планування всього народно-господарчого будівництва, і як

органу, перед яким стоять величезні завдання в справі вивчення шляхів народно-господарського розвитку та шляхів соціалістичної реконструкції народного господарства, вважає за цілком потрібне повнотою забезпечити його потрібними кадрами працівників, а також потрібними організаційними матеріальними можливостями.

Беручи на увагу дедалі складнішу методу плянної роботи, та дедалі більші вимоги до нього, конференція особливо підкреслює величезне значіння використання в процесі планування та, зокрема, в процесі складання перспективних планів наявних у країні наукових та кваліфікованих технічних сил і вважає за цілком потрібне, щоб Держплан дедалі більш обертався на центр мобілізації наукової та технічної думки в країні на питаннях планування.

Основні передумови виконання плану.

П'ятилітній план ставить величезні завдання перед партією, радянською владою та країною в цілому: подолати теперішні господарчі труднощі й забезпечити виконання програми корінної реконструкції народного господарства та здійснити намічену програму соціалістичного будівництва в радянській країні, проводячи лєнінську, більшовицьку політику спілки робітничої класи з основними масами селянства за посилення провідної ролі пролетаріату в ній, провадячи боротьбу проти глитає, проти решток міської буржуазії та буржуазії цілого світу, що наступає.

Програму великих робіт, що висуває п'ятилітка, можна виконати тільки за умови абсолютної єдності партії. Тимто першою передумовою її реалізації має бути ідейне подолання правого ухилу, що намагається стягти партію з лєнінських шляхів соціалістичного будівництва, який не бачить величезних досягнень партії й радянської влади, штовхає партію на поступки глитаєві й дрібній буржуазії, що призводять до згортання соціалістичного будівництва і зриву соціалістичного наступу.

Конференція підкреслює величезну роль члена партії підчас реалізації

завдань соціалістичного будівництва, що їх поставила партія в країні з величезною перевагою дрібновласницьких шарів людности. Через грандіозність завдань, що стоять перед країною в царині господарського будівництва в наступний п'ятилітній період, конференція особливо підкреслює потребу виконання директив XV з'їзду про те, «що члени партії, на яких би постах вони не перебували, від варстату до найвищих органів, які керують країною, мусять правити за зразок трудового героїзму, трудової дисципліни, напру-

жено чіткої й раціонально поставленої роботи» (XV з'їзд, резолюція на п'ятилітній плян).

І всеукраїнська конференція певна, що під твердим проводом партії, при підтримці й героїзмі кожного члена КП(б)У, при напруженні всіх органів радянської влади, при підтримці плянових заходів та участі пролетаріату й трудящего селянства у всіх галузях соціалістичного будівництва, завдання п'ятилітнього плану не тільки виконаться, а й перевищиться.



ДЕРЖАВНЕ ВИДАВНИЦТВО УКРАЇНИ

ДЛЯ ЧИТАЧА ПОЗА МЕЖАМИ УКРАЇНИ

ДВУ має представництво у Москві, філію в Краснодарі та українські відділи при книгарнях ПІЗ'а РСФРР, де можна придбати всі новини з української книжкової продукції.

Докл. об'яву див. стор. XVI об'яв попер. тексту.

Контрольні цифри народного господарства на 1929-30 рік.

Резолюція на доповіді т.т. Кржижановського та Куйбишева що її ухвалив пленум ЦК ВКП(б) 17 листопада 1929 р.

1. Підсумки минулого господарчого року, що проходив під знаком бурхливого зростання соціалістичної індустрії та соціалістичних елементів у народному господарстві, свідчать про нові величезні досягнення робітничої класи, радянської влади та партії в справі соціалістичного будівництва.

Плян першого року п'ятирічки в основному виконано з перевищенням завдань п'ятирічного плану у ряді найголовніших галузей народного господарства. Продукція великої соціалістичної промисловости зросла на 23,7% (проти 21,4% за п'ятирічним пляном), потужність електростанцій зросла на 20,3% (при 14% за пляном), вантажооборот залізниць зріс на 21% (проти 10,1% за пляном).

Це зростання провідних галузей народного господарства, що перевищує завдання п'ятирічного плану поруч дальшого зростання індустріального пролетаріату (7,89%), зміцнення його кля-

сових позицій, зростання політичної активності обумовило і корінне зрушення в справі соціалістичної реконструкції сільського господарства, що виявилось в бурхливому зростанні колгоспів на основі активної участі бідняцько-середняцьких мас селянства в справі соціалістичного перебудування села. В наслідок темп колективізації сільського господарства значно перевищив проектування п'ятирічного плану. Загальна кількість селянських господарств, притягнених до колгоспів зросла з 445 тис. 1927-28 року до 1040 тис. 1928-29 р. (проти 564 тис. за п'ятирічним пляном). Засівна площа колгоспів зросла з 1,4 млн. га 1927-28 р. до 4,3 млн. га 1928-29 р., або на 206,7% (проти 137,4% за п'ятирічним пляном). Гуртова продукція зросла на 240,5% і товарна продукція — на 278,3%. Питома вага колгоспів в усій товарній продукції сільського господарства зросла з 1,4% 1927 — 28 р. до

4,9% 1928 — 29 р., у тому числі по верхових хлібах з 4,5% до 12,9%.

Цей нечуваний темп колективізації, що перевищує найоптимістичніші проєктування, свідчить про те, що в рух прийшли слідом за бідняцькими господарствами села справжні маси середняцьких господарств, які переконуються на практиці в перевазі колективних форм хліборобства.

Рішучий перелом у ставленні бідняцько-середняцьких мас до колгоспів, що був прямим наслідком правильної політики робітничої класи та партії на селі, посиленням провідної ролі робітничої класи в її спілці з бідняцько-середняцьким селянством, могутнім зростанням соціалістичної індустрії та посилення виробничих форм змички — означає новий історичний етап у справі будівництва соціалізму в нашій країні.

Одночасно з велетенськими темпами колективізації найбільших успіхів досягнуто і в галузі будівництва радгоспів та машинотракторних станцій. Засівна площа радгоспів до весни 1929 року збільшилася на 27,5% (замість 26,3% за планом) і гуртова продукція зернових хлібів — на 34,7%.

У підсумку по всьому усуспільненому секторові сільського господарства гуртова продукція становила 28—29 року 612,8 млн. карб. (проти 283,2 млн. карб. 27—28 року), і товарна продукція — 263,9 млн. карб. (проти 134,5 млн. карб. 27—28 року). Питома вага всього усуспільненого сектора в гуртовому зборі зернових хлібів зросла за рік з 2,5% до 5,8% (замість намічених за планом 4,9%), а в товарному зборі зернових — з 12,2% до 21%.

Загальне зростання продуктивної засівної площі (5,0%), що хоч трохи і відстає від планових завдань, було забезпечене зростанням засівів в усуспільненому секторі та бідняцько-середняцьких господарствах села, що перекрило зменшення засівних площ у глитайських та заможних господарствах.

Зростання засівної площі гуртової та товарної продукції сільського господарства, зростання контракти і підвищення у товарній продукції питомої ваги усуспільненого сектору за одночасного напруження всього пар-

тійного, радянського і кооперативного апарату у справі хлібозаготівель, посилення організації бідноти й середняцтва для боротьби за цілковите виконання плану і подолання глитайського опору та саботажу, посилення репресій проти хлібної спекуляції і приховування глитаєм хлібних лишків, поліпшення постачання селу промтоварів тощо — забезпечили сприятливіший перебіг хлібозаготівель, що на багато перевищує результати минулих років і дає змогу вже цього року утворити резерв до 100 млн. пуд. хліба.

Питома вага усуспільненого сектора народного господарства в цілому збільшилася: в капіталовкладеннях з 55,2% до 65,2%, в основних фондах з 51,7% до 54,1% і в гуртовій продукції — з 1,9% до 43,5%.

Цілковито протилежно з становищем в капіталістичних країнах минулий рік характеризувався дальшим поліпшенням матеріального становища робітничої класи: зростанням реальної заробітної плати, хоч і трохи відсталим від плану, переходом коло 500 тис. робітників на 7-ми годинний робітний день і дальше зростанням матеріального та культурного обслуговування робітничої класи, — житлобудівництво, соцістрах тощо. Зростання народного господарства та його соціалістичного сектора йшло поруч і великою мірою обумовлено зростанням творчої активності щонайширших мас робітничої класи, яке виявилось в соціалістичному змаганні, розгортанні самокритики, здійсненні дня індустріалізації, щонайширшій передплаті на позичку індустріалізації, яка набагато перевищує загальну суму випуска позички тощо. Пожвавилася на ґрунті дальшого посилення зв'язків з широкими масами трудящих робота всіх організацій робітничої класи (партійні організації, профспілки, ради), які перебудовують способи і методи своєї роботи і чим більшою мірою повертаються лицем до виробництва, лицем до безпосередніх господарських завдань соціалістичного будівництва.

Разом із цим збільшився і загострився опір капіталістичних елементів: глитая на селі, непмана в місті, шкідника на виробництві. Ці підсумки минулого

господарського року цілком ствердили правильність всієї політики партії і остаточно довели цілковите банкрутство позиції правильних ухильників (група тов. Бухаріна), яка ніщо інше, як виявлення натиску дрібно-буржуазної стихії, як паніка перед гострішою класовою боротьбою, капітулянтство перед труднощами соціалістичного будівництва.

Праві твердили про «деградацію» сільського господарства. Насправді ж ми мали дальше зростання бідняцько-середняцьких господарств, загальне зростання засівної площі, збільшення машинопостачання і піднесення матеріально-технічного і агрономічного рівня розвитку сільського господарства. Праві твердили про, ніби, наявну «розмичку» бідняцько-середняцьких мас з робітничою класою. Насправді ми мали дальше зміцнення змички робітничої класи з селянством і посилення в цій спілці провідної ролі пролетаріату, а це виявилось у бурхливому зростанні колективізації і будівництва радгоспів.

Праві вічували неминучість голоду і довозу хліба. Насправді-ж ми мали таке зростання хлібозаготівель, яке забезпечило країну хлібом внутрішнього виробництва і забезпечило утворення резервного хлібного фонду в десятки мільйонів пудів за активного торговельного балансу і нагромадження валюти.

Праві твердили про неможливість взятих темпів індустріалізації країни. Насправді ми не тільки виконали, але великою мірою перевищували планові завдання.

Праві заявляли про нереальність узятих темпів колективізації і будівництва радгоспів, про брак потрібних матеріально-технічних передумов та небажання бідняцько-середняцького селянства переходити до колективних форм хліборобства. Насправді ж ми маємо настільки бурхливе зростання колективізації, настільки великий потяг бідняцько-середняцьких господарств до соціалістичних форм господарства, що колгоспний рух вже почав на практиці перетворюватися на суцільну колективізацію цілих районів.

Це знаменує собою новий етап, нову смугу в перехідному від капіталізму до соціалізму періоді.

Праві не вірячи в творчі сили робітничої класи вимагали рівнятися на «вузькі місця» пасивно пристосуватися до труднощів. Насправді робітничая класа під керівництвом партії активно переборюючи ці труднощі, забезпечили дальше, поверхплянну, зростання продуктивних сил у напрямі до соціалізму.

Праві твердили про неминучість загальної господарської кризи, тобто порушення нормального перебігу виробництва і відтворення. Насправді ми маємо таке зростання виробництва, таке прискорення темпів, про яке ми раніше і мріяти не могли, і яке дає нам змогу перетворити на далі оптимальний варіант п'ятирічного плану на варіант мінімальний.

Тільки рішуче переборюючи спроби правих опортуністів, які об'єктивно в рупор господарських і політичних інтересів дрібно-буржуазної стихії та глитайсько-капіталістичних груп, збочити партію з генеральної лінії нашого розвитку, робітничая класа і партія могли добитися нового значного кроку вперед у справі соціалістичного будівництва.

Досягнуті успіхи в галузі соціалістичного будівництва неминуче йдуть поруч певних труднощів, загострованих опором капіталістичних елементів. Як і перше, одно з найважливіших завдань господарської політики партії — це подолати надмірне відставання темпів розвитку сільського господарства, і, зокрема, та особливо, його зернового і тваринницького секторів. Радикальне розв'язання цього завдання лежить на шляхах дальшого форсування процесів колективізації і будівництва радгоспів, на шляхах дальшого поліпшення і зміцнення самих радгоспів та колгоспів зрештою, на шляхах форсованого розвитку індустрії, як ключа до соціалістичної реконструкції сільського господарства.

Особливу увагу цього господарського року зосередити на успішному здійсненні весняної сільсько-господарської кампанії.

За наявності чимраз більшої тяги найширших мас бідняцько-середняцького господарства до колективних форм хліборобства, основними труднощами в справі розв'язання цього величезного історичного завдання є відставання галузей промисловости, що виробничо обслуговують сільське господарство (с.-г. машини, трактори, угноєння) від реальних темпів колективізації та будівництва радгоспів.

По старому вузьким місцем, як для сільського господарства, так і для промисловости в хемічна промисловість, темпи розвитку якої далеко відстають від потреб народного господарства. Явна диспропорція зберігається між потребами народного господарства та розмірами виробництва машинобудівельної промисловости, не зважаючи на високі темпи розвитку останньої.

Найважливіші труднощі лишаються і в галузі постачання країні палива, чорних та кольорових металів, дефіцитність яких утруднює здійснювати намічені темпи розвитку машинобудівництва, електрифікації та матеріально-технічної реконструкції сільського господарства. По старому, не зважаючи на величезні успіхи в експорті промтоварів та «другорядних статей» експорту, зі всією неукучістю стоїть завдання форсованого розвитку експортних галузей народного господарства (і, насамперед, лісового експорту), недостатній темп розвитку яких гальмує і ускладняє завіз потрібних країні машин, напівфабрикатів та сировини для промисловости.

Нарешті, дедалі більше, як одне з «вузьких» місць народного господарства, висувається експортно-залізнична проблема.

Ураховуючи серйозні успіхи в справі соціалістичного будівництва за минулий рік, розгортання нових резервів робітничої класи в формі соціалістичного змагання та запровадження «безперервки» і беручи на увагу поворот основних мас селянства до колгоспного руху, що наміляється, пленум ЦК передбачає такий конкретний план народного господарчого розвитку на 1929—30 рік:

а) Капітальні вкладення в народне

господарство мають становити коло 13 мільярдів крб. (проти 8,5 мільярд. року 1928—29 і 10,2 мільярд. за п'ятирічним планом) в тім числі в плановану промисловість та електрифікацію — 4 мільярд. крб. (проти 2,8 мільярд. крб. за п'ятирічним планом), в транспорті 1,9 мільярд. крб. (проти 1,5 мільярд. крб. за п'ятирічним планом) і до сільського господарства 4,3 мільярд. крб. (проти 3,5 мільярд. крб. за п'ятирічним планом). Зокрема, до усуспільненого сектора сільського господарства вкладення повинні становити 1,6 мільярд. крб. (проти 0,6 мільярд. крб. за п'ятирічним планом).

Вкладення до освіти і охорони здоров'я повинні становити 646 млн. крб. проти 336 млн. крб. минулого року.

б) Основні фонди народного господарства повинні зрости з 74,5 мільярд. крб. в 1928—29 р. до 85,2 мільярд. крб. в 1929—30 р., або на 14,4% (проти 7,2% приросту основних фондів в 1928—29 р.). Основні фонди промисловости і електрифікації повинні зрости з 12,8 мільярд. крб. в 1928—29 р. до 17,5 мільярд. крб. в 1929—30 р. або на 7,1%, а питома вага їх в основних фондах народного господарства — з 17,1% в 1928—29 р. до 20,5%. Основні фонди транспорту повинні зрости з 12,7 мільярд. крб. до 14,5 мільярд. крб. або на 14% і сільського господарства — з 30 мільярд. крб. до 31,8 мільярд. крб. або на 6%.

в) Зростання капітальних вкладень і основних фондів народного господарства повинно забезпечити значне зростання продукції. Гуртова продукція всієї промисловости повинна зрости з 22,3 мільярд. крб. в 1928—29 р. до 28 мільярд. крб. в 1929—30 р. (25,8%).

г) Гуртова продукція плянної промисловости повинна збільшитися з 13,7 мільярд. крб. в 1928—29 р. до 18,1 мільярд. крб. в 1929—30 р. або на 32,1% (проти 21,5% за п'ятирічним планом) в тім числі в галузях, що виробляють засоби виробництва — на 5,1%, а не цілком відповідає ідеї індустріалізації країни, підвищення її обороноспроможности та зросту її незалежности від капіталістичного світу.

Тому вжити всіх заходів до можливого збільшення продукції проти наміченого плану, зокрема в галузі руди, вугілля, коксу, чорних та кольорових металів і повести рішучу боротьбу з неощадливим витрачанням цих дефіцитних матеріалів. Гуртова продукція сільського господарства 1930 року проти 1929 року повинна зрости на 13%. Сільсько-господарська засівна кампанія 1930 року повинна забезпечити зростання продуктивної площі на 10,5% у тому числі під зерновими на 10%, зростання врожайности зернових культур — на 8%, що має дати збільшення загального збору зернових культур на 16,6%. Відповідні величезні зрушення в галузі засівної площі та врожайности технічних культур, що впливають з поширення зрошувальної системи, зміни техніки обробітку ґрунту, збільшення виробництва мінеральних угноєнь повинні гарантувати поширення виробництва бавовни на 48,7%, льону — на 12,5% і цукрового буряку — на 77%. Поширення стада великої рогатої худоби намічається на 4,5%, коней на — 3,5% і свиней — на 10%. Вантажооборот залізниць повинен зрости з 106,7 млрд. т. клм. 1928—29 р. до 127 млрд. т. клм. 1929—30 р. або на 19,2% (проти 12,1% за п'ятирічним планом). Народний прибуток в незмінних цінах повинен буде зрости з 28.534 млн. крб. 1928—29 р. до 34.363 млн. крб. 1929—30 р. або на 20,4%.

Загальне зростання всього народного господарства має йти поруч рішучого посилення його соціалістичного сектору. За основними показниками зростання соціалістичного сектору і підвищення його питомої ваги в народньому господарстві повинні будуть становити:

основні фонди на кінець року.	1928—29 р.	1929—30—59,0
гуртова продукція	1928—29 р.	43,5, 1929—30—51,2
товарна продукція	1928—29 р.	69,9, 1929—30—75,4
Торговельно-посередн. оборот	1928—29 р.	93,4, 1929—30—96,7

1929—30 рік має бути роком дальшого і найважливішого кроку вперед у справі усунування сільського госпо-

дарства. Засівні площі у радгоспах повинні зрости до 3,3 млн. га проти 1,8 млн. га 1928—29 р. Відповідно у колгоспах — до 15 млн. га проти 4,3 млн. га 1929—30 р. Повинні влитися у сільське господарство 40 тис. тракторів (умовних десятисиллових), з числа яких треба організувати 102 машино-тракторних станції, які дозволяють включити у сферу впливу соціалістичного сектору 1¹/₂—2 млн. га ріллі й значно треба зміцнити тракторну базу колективізації та радгоспів.

д) Чисельність осіб найманої праці має зрости з 12,2 млн. чол. 1928—29 р. до 13,3 млн. чол. 1929—30 р., або на 9,4%, в тому числі індустріального й транспортного пролетаріату з 5,9 млн. чол. до 6,5 млн. чол., або 10,2% та с.-г. робітників з 2,1 млн. чол. до 2,3 млн. чол., що значно перевищує проектування п'ятирічного плану й пояснюється перевищенням проектування п'ятирічки в галузі матеріального виробництва та культурного будівництва й, зокрема, запровадження безперервного виробничого тижня, швидким переходом на 7-мигодинний робітний день, переходом до багатозмінної роботи й т. інш. В зв'язку з цим притягненням до виробництва та культурного будівництва нової робочої сили, не тільки зупиниться зростання безробіття, а й абсолютно зменшаться її розміри.

е) Ураховуючи відставання якісних показників роботи промисловости (собівартість промислової продукції зменшилася на 4,5% замість 7% за планом) та транспорту, що не відповідають величезним капітальним вкладенням та погіршення якості продукції, що має місце, 1929—30 р. як мінімальне завдання треба провести: зменшення собівартости промислової продукції на 11%, вартости промислового будівництва на 14% і транспортного будівництва на 8% за обов'язкового підвищення технічних вимірників роботи транспорту та поліпшення якості промислової продукції. Найголовнішим завданням цього господарчого року й вирішальною умовою для виконання наміченого плану розвитку промисловости має бути збільшення продуктивности праці на 25% за зростання но-

мінальної заробітної плати на 9% і реальної не менш як 12%.

ж) Чистий товарооборот всієї кооперації повинен буде становити 21.375 млн. карб. за загальної суми вкладень в кооперацію (без колгоспів) у 1.360 млн. карб.

з) Державний бюджет на 1929-30 р. треба визначити розміром 11,3 мільярд. карб. (проти 9,2 мільярд. карб. за п'ятирічним планом). В умовах загальної напруженості всього народного господарського плану, виконання фінансового плану вимагає величезної бюджетно-плянної дисципліни, мобілізації усіх ресурсів і грошових заощаджень людності і суворого здійснення режиму ощадності.

Складність і трудність наших завдань у справі здійснення цього велетенського плану господарського будівництва вимагає від усього робітництва, всіх його організацій, всієї партії щонайбільшої уваги і величезної активності, впевненості і настирливості в питаннях практичного здійснення планів народно-господарського розвитку.

Той поворот професійних спілок «лицем до виробництва», який позначився минулого року, треба зміцнити і посилити цього господарського року, забезпечивши безперечне здійснення директиви ЦК про запровадження єдиної начальності по всіх господарських підприємствах.

Ширше треба розгорнути роботи над максимальним використанням досягнень світової науки і техніки, притягненням закордонної технічної допомоги і закордонних спеціалістів, роботи у справі технічної реконструкції і всебічної раціоналізації усіх галузей господарського життя. Особливої ваги набувають широкі раціоналізаторські заходи і вкорінення найновіших технічних способів і методів роботи в галузі промислового будівництва, де питома вага нового будівництва, вартість і терміни закінчення якого мають велетенську вагу з погляду розв'язання корінних завдань соціалістичного будівництва, збільшуються в 1929—30 році до 6,7%.

Треба взяти такий темп у справі переходу підприємств на безперервний виробничий тиждень, щоб під кінець

1929—30 року не менше, як $\frac{2}{3}$ всієї державної промисловості перевести на безперервне виробництво.

Завдання технічної реконструкції промисловості і швидке зростання соціалістичного сектора села в нечувану гостротою ставлять перед партією проблему кадрів, проблему технічної освіти, проблему культурного обслуговування щонайширших робітничих і селянських мас. 1929-30 рік повинен бути роком рішучого вирівнювання всього фронту соціально-культурної роботи з новими кількісними і якісними завданнями господарського будівництва.

Найсерйознішу увагу треба звернути на якісні показники роботи народного господарства і, зокрема, та особливо, на виконання наміченого зростання продуктивності праці і здешевлення собівартості.

Пленум ЦК, підкреслюючи безперечну обов'язковість здешевлення собівартості промислової продукції на 11% вважає це завдання за одну з найважливіших та основних директив усього плану господарського розвитку на 1929-30 рік, до того ж це здешевлення собівартості повинно йти поруч невідмінного поліпшення якості продукції.

Зобов'язати всі мідєві, партійні, радянські і професіональні організації уже в першому кварталі розгорнути такий темп роботи, щоб здійснити цю директиву, який цілком забезпечив би її виконання.

Пленум ЦК особливо підкреслює вагу завдання забезпечення зросту реальної зарплати в 1929-30 році не менше, ніж на 12%, а для цього треба продовжити курс на зменшення цін на промтовари і напружити роботу всіх радянських, професійних, кооперативних і партійних організацій, у справі кращої організації постачання промисловим районам, у справі раціонального використання і розподілу харчових ресурсів, поліпшення збереження та перероблення харчових продуктів, досконалішої організації м'ясного балансу і молочної справи тощо. Напруженість харчового балансу висовує це завдання, як особливо потрібне і невідкладне, що його можна виконати тільки з найбільшою мобілізацією сил робітничої класи та всіх її організацій.

Підтверджуючи потребу виконати увесь хлібозаготівельний план в намічені терміни, тоб то не пізніше як січень, ЦК вважає за правильне, щоб доведення хлібозаготівельного плану до села і глитайського двора і застосування щонайрішучих заходів проти глитайського опору та саботажу виконання хлібозаготовного плану.

Підкреслюючи, що увесь народно-господарський план в цілому можна виконати тільки з максимальною активністю щонайширших мас трудящих і, насамперед, робітничої класи, за максимального поліпшення роботи всього господарського, радянського, професійного і партійного апаратів, пленум ЦК зобов'язує всі організації партії не послабно здійснювати чистку радянського апарату від бюрократичних та чужих робітничій класі елементів і вважає за абсолютно потрібне дальше посилення боротьби з бюрократизмом, як по радянських, так і по партійних організаціях. До справи боротьби з бюрократизмом повинно притягти широкі маси робітників на ґрунті дальшого розвитку більшовицької самокритики і поширення практики висування.

Пленум вважає, що разом із цим треба посилити боротьбу, як з бюрократичними спробами обмежити самокритику, так із неприпустимим перекрученням в галузі самокритики, що дає змогу класово-ворожим елементам використати самокритику проти партії і диктатури пролетаріату.

Особливу увагу у здійсненні завдань соціалістичного будівництва треба приділити соціалістичному змаганню. Соціалістичне змагання повинно стати за одну з найважливіших умов і передумов виконання всього плану в цілому. Відзначаючи вже досягнуті в галузі соціалістичного змагання успіхи ЦК тим же часом констатує, що керівництво цією роботою ще далеко не відповідає величезній вазі цього нового фактора у справі соціалістичного будівництва.

Трудовий ентузіазм і творча ініціатива щонайширших мас трудящих не здобули і досі того керівництва, яке, допомагаючи дальшому розвитку соціалістичного змагання і залученню до

нього нових і нових сотень тисяч робітників повинно збільшити успіхи та досягнення соціалістичного будівництва. Пленум вважає, що профспілки повинні звернути на це, щонайсерйознішу увагу і показати на ділі, що вони—потужна підйома соціалістичного будівництва.

Велетенські успіхи останніх років, велетенський розмах і нечувані темпи господарського розвитку — це доказ того, що завдання радянської влади—наздогнати і перегнати техніко-економічною стороною передові капіталістичні країни—можна виконати в найкоротші історичні терміни. Безперечні переваги радянської системи господарства проти капіталістичної системи чим раз більше підтверджуються у винятково високих темпах народно-господарського розвитку, темпах матеріально-технічної реконструкції народного господарства і підвищення матеріального та культурного рівня життя робітничої класи і трудящих мас селянства.

Бурхливе зростання соціалістичних форм господарства, піднесення їхньої питоми ваги в народному господарстві, посилення їхнього впливу на індивідуальне селянське господарство, що виявилось в стихійному потязі бідняцько-середняцьких мас селянства до колективних форм хліборобства—все це свідчить про те, що рішучий успіх політики наступу соціалізму на капіталістичні елементи забезпечений і, що справу побудування соціалізму в країні пролетарської диктатури можна здійснити в історично-мінімальні терміни.

Труднощі, що йдуть поруч швидкого темпу соціалістичного будівництва, загартовуючи волю і настирливість робітничої класи залучають до справи нові сили і нові резерви пролетарської революції, потрібні на те, щоб подолати, ліквідувати ці труднощі.

Тим же часом загострення класової боротьби і впертий опір капіталістичних елементів соціалізму, що наступає в обстановці капіталістичного оточення нашої країни, посилюють натиск дрібнобуржуазної стихії на найменш стійкі елементи партії, породжуючи ідеологію капітулянтства перед труднощами, дезертирство, спроби угод з глитайсько-капіталістичними елементами

міста і села. «Дрібно-буржуазним демократам властива огида до класової боротьби, мрії про те, щоб обійтися без неї, прагнення згладити і примирити, притупити гострі кути. Отож такі демократи, або відмахуються від усякого визнання цілої історичної смуги переходу від капіталізму до комунізму, або за своє завдання вважають вигадувати плян примирення обох сил, що борються, замість того, щоб керувати боротьбою однієї з цих сил». (Ленін т. XVI стор. 347—348).

Ця нехоть до класової боротьби, «намагання зрівняти й примирити, притупити гострі ріжки», мрії про те, щоб обійтися без класової боротьби характерні для всієї позиції правих опортуністів (група т. Бухаріна). Саме звідси бере свої коріння повне незрозуміння бухарінською групою загострення класової боротьби, що відбувається, недоцінка сили опіру глитайсько-непманських елементів, антиленінська теорія про «вростання» глитая в соціалізм, опір політиці наступу на капіталістичні елементи села.

Саме тут полягають коріння цілковитого незрозуміння правими ухильниками кооперативного пляну тов. Леніна, вирішального значення колективних форм господарства у хліборобстві, недоцінка радгоспного будівництва, вимоги зменшення темпів індустріалізації та послаблення виробничих форм змички. Відмовляючися визнати свої помилки у питаннях господарчої політики, у питаннях індустріалізації країни, колективізації сільського господарства та

радгоспного будівництва, відмовляючися визнати свої помилки в оцінці та нерозумінні класової боротьби, нарешті, намагаючися перейти до метод фракційної боротьби проти партії бухарінська група достаточо викриває своє антиленінське, антибільшовицьке єство. В зв'язку з цим пленум ухвалює визнати пропаганду поглядів правого опортунізму та примиренства з ним за несумісну з перебуванням у лавах ВКП(б).

Одночасно з посиленням правої небезпеки оживають, як вияв натиску все тієї-ж таки дрібно-буржуазної стихії, антисередняцькі настрої, троцькістські та напівтроцькістські наскоки на генеральну лінію партії.

Потверджуючи, що головною небезпекою лишається правий ухил та примиренство з ним, ЦК зобов'язує партійні організації ні в якому разі не послабляти боротьби з «ліво»-опортуністичними настроями та з терпимим ставленням до таких настроїв.

Досягнення минулого року завоювали робітнича класа й партія у рішучій боротьбі з правим ухилом та «ліво» опортуністичними настроями, непримиренним викриттям рештків контр революційної троцькістської ідеології. Майбутні перемоги соціалізму лежать на нас тому-ж таки шляху рішучого систематичного викриття антиленінської дрібно-буржуазної суті правих та «лівих» опортуністів і примиренства до них і нещадній боротьбі в проявах цих ухилів на практиці.

Про контрольні числа розвитку народного господарства УСРР на 1929-30 рік.

Резолюція на доповідь тов. Чубаря, що її ухвалив пленум ЦК КПБУ 21 листопада 1929 року.

Партійна організація України під Ленінським керівництвом ЦК, твердо проводячи в умовах загостреної класової боротьби політику в справі індустріалізації країни та соціалістичної реконструкції сільського господарства, минулого 1928-29 року в боротьбі з правою опозицією та примиренським ставленням до неї зуміла мобілізувати сили найширших робітничих та бідняцько-середняцьких мас навколо виконання плянів народного господарського розвитку та соціалістичного наступу на капіталістичні елементи міста та села. Нечуване піднесення творчої ініціативи робітників, що виявилось в розгортанні соціалістичного змагання, рішуче зрушення основних мас селян у справі колективізації та соціалістичної перебудови сільського господарства забезпечили виконання народно-господарських плянів, що їх намічала п'ятирічка по ряду основних галузей. Так, 1928—29 р. випуск продукції промисловості України зріс на 19,6 відс. проти 16,8 відс., передбачуваних контрольними цифрами та 17 відс., що їх намічала п'ятирічка. При чому виробництво засобів виробництва зросло на 22 відс., а виробництво засобів споживання—на 14 відс. Збільшення засівної площі по всіх культурах проти 1927 року становило 2,5 відс., не зважаючи на ряд дуже несприятливих умов. Мобілізація широких бідняцько-середняцьких мас для наступу на глитайські елементи села, проведена під керівництвом партії, забезпечила рішучі успіхи у справі хлібозаготівель. (Пропуск). Число господарств, об'єднаних колгоспами, становить 477.178 і 172600. Засівна площа радгоспів також зросла, досягнувши 1929 року 703.000 гкт. замість 658,5 тис. гкт. 1928 року.

У наслідок по всьому усупіленому сектору сільського господарства гуртова

продукція становила 1928/29 року 258 млн. крб. проти 193 млн. крб. 1927/28 р., а товарова продукція—143 млн. крб. проти 117 млн. крб. (у незмінних цінах 1926/27 р.).

Досягнення минулого 1928—29 господарського року в найважливіших галузях народного господарства УСРР цілком відповідають досягненням у виконанні господарського пляну та соц. перебудові сільського господарства по РСФРР. Таким чином і на досвід України, де були особливо тяжкі труднощі, що впливали з недороду останніх двох років, виконання плянів було реальним—не виправдалися пророкування правих. Банкрутство ідеології правої о позиції виявилось особливо наочно на бурхливому зростанні колгоспів, виконанні плянів хлібозаготівель, у нечуваному піднесенні творчого ентузіазму.

Пленум ЦК КПБУ цілком та повнотою ухвалює постанову пленуму ЦК ВКПБ про контрольні цифри розвитку народного господарства на 1929-30 р. і, беручи до неухильного виконання завдання, що полягають на УСРР, як на одну з найбільших частин господарського цілого СРСР, встановлює такий конкретний плян народно-господарського розвитку УСРР на 1929-30 р.

а) Капітальні вкладення в народне господарство повинні становити в 1929—30 р. 2,2 мільярди крб. проти 1,3 мільярдів крб. попереднього року, що становить близько 68 відс. приросту. У промисловість, пляновану від ВРНГ, треба вкласти близько 800 мільйонів проти 447 мільйонів попереднього року й 670 мільйонів крб., що їх намічав п'ятирічний плян для цього року. У сільське господарство—605 мільйонів крб. проти 187,2 мільйонів крб. попереднього року. В усупілений сектор вкладеться 183 мільйони крб. проти 63,8 мільйонів



ДЕРЖАВНЕ ВИДАВНИЦТВО УКРАЇНИ

БІБЛОТЕЧНИЙ КОЛЕКТОР УПО НКО та ДВУ

Допомагає бібліотекам поповнювати свій фонд українською, російською та нацменівською книжкою.

ДАЄ ПОРАДИ З УСІХ ПИТАНЬ КНИЖКОВОЇ СПРАВИ.

Харків, 2-й Радянський пров. № 2.

Дока. об'яву див. стор. XVI об'яв попер. тексту.

крб. попереднього року. У транспорт — 310,1 мільйонів крб. проти 165,2 мільйонів крб. попереднього року, в тому числі у безрейковий — 53,7 мільйонів проти 30,6 мільйонів крб. попереднього року. На спеціальне культурне будівництво 100 мільйонів крб. проти 85,7 мільйонів крб. попереднього року.

Для виконання намічених контрольними числами на 1929—30 р. капіталовкладень зростають основні фонди ценової промисловості на 32,6 відс., сільського господарства — на 6,7 відс., в тому числі усупільненого сектора — на 90 відс., фонди електрофікації — на 52,4 відс., торгівлі на 18,4 відс. і т. інш.

б) Зростання капітальних вкладень та основних фондів народного господарства має забезпечити значне зростання продукції. Гуртова продукція всієї ценової промисловості має зрости з 3,8 мільярдів крб. 1928—29 р. (у цінах 1926—27 р.) до 4,2 мільярдів крб. 1929—30 р. (плюс 27,4 відс.). Гуртова продукція плянованої від ВРНГ промисловості має зрости з 2,6 мільярдів до 3,4 мільярдів крб. або на 30 відс. проти 26 відс. за п'ятирічним пляном, при чому по групі «а» приріст має становити 36,6 відс. По найважливіших галузях промисловості України, що відіграє величезну роль в справі індустріалізації СРСР в цілому, встановлюється такі завдання приросту гуртової продукції в незмінних цінах: по кам'яно-вугільній промисловості — 25,9 відс., по залізно-рудній — 37,6 відс., по цементній — 51,9 відс., по металургій чорних металів — 20,4 відс., сільськогосподарському машинобудівництві — на 76,1 відс., загальному машинобудівництві — 43,1 відс., електротехнічному виробництві — 73,3 відс., виробництві електроенергії — 45,1 відс. Виконання цих завдань зміцнить індустріалізацію, країну, піднесе її обороноспроможність і послабить залежність від капіталістичного світу.

Пленум особливо підкреслює найважливіші завдання на 1929—30 рік у галузі нового промислового будівництва, розгортання робіт навколо

Дніпрельстану, дніпрівський промисловий комбінат, спорудження велетня-тракторно-будівельного заводу в Харкові, київської електростанції, спорудження розпочатих раніше й закладених цього року вугільних та антрацитних шахт, будівництва цементного заводу й т. і. Відповідно до директив XV з'їзду партії будівництво нових підприємств повинно провадитись прискореним темпом та забезпечити ефективність капіталовкладень у найкоротші строки.

Особливо тепер, коли промислове будівництво та колективізація сільського господарства розгортаються широким фронтом, боротьба за найкоротші строки здійснення проєктів є основне завдання партійних, радянських, господарських та професійних організацій.

Засівна площа 1929—30 року повинна зрости до 27,3 мільйонів га проти 24,8 мільйонів га 1929 року в тому числі по радгоспах — на 22 відс. і колгоспах — не менше, ніж на 250 відс. **Підвищення врожайності** зернових культур повинно бути не менш, як 15 відс. проти рівня п'ятирічки, що поруч інших заходів, має дати підвищення загального збору зернових культур проти передбачуваних у п'ятирічці на 26 відс., а проти збору 1928—29 р. — на 13 відс. Серйозну увагу треба звернути на поширення засівної площі та підвищення врожайності технічних культур (особливо в частині виконання пляну для зміцнення сировинної бази цукрової промисловості).

Разом із цим пленум підкреслює потребу стимулювати розвиток нових технічних культур (кенафу, сої, бавовник і т. ін.). Відновлення й подальше зростання зернової та кормової бази з одного боку й не зовсім достатній розвиток скотарства, що є наслідок недолороду попередніх років з другого, висувують це за одну з найважливіших проблем. Треба провести рішучі заходи для всебічного розвитку скотарства в радгоспах та колгоспах. Особливо ударне завдання 1929—30 року в розвиток плем. стада не тільки в сільському господарстві, але й у кооперативних та інш. організаціях. Відновлення племінного стада треба забезпечити-

Вантажобіг залізниць має зрости з 26,5 мільярдів тонно-кілометрів 1928—1929 р. до 32,0 мільярдів 1929—30 р. або більше на 19 відс. (проти 9 відс. за п'ятирічним пляном).

Пленум відзначає зовсім недостатній розвиток річного транспорту та відставання капіталовкладень, що викликає різке відставання цієї галузі від загального господарства. Пленум доручає політбюро розв'язати питання про усунення цього відставання особливо виділивши Дніпрівську проблему.

Народний прибуток у незмінних цінах повинен буде зрости з 2,9 мільярдів крб. 1928—29 р. до 3,7 мільярдів крб. 1929—30 року — або на 25,1 відс., при чому близько 80 відс. приросту дає соціалістичний сектор. Загальне зростання народного господарства країни має йти поруч посилення його соціалістичного сектора.

в) По основних показниках зростання соціалістичного сектора та підвищення його питомої ваги в промисловості й сільському господарстві УСРР встановитимуть: (1928—1929 рік і далі 1929—30 рік) 1928—1929 р. капіталовклади 72,5 відс., 1929—30 р. 78,1 відс., гуртова продукція 1928—29 р. — 46,2 відс., 1929—30 р. 52,5 відс., товарна продукція 1928—29 р. 75,5 відс., 1929—30 р. 80,8 відс., роздрібна торгівля 70,7 відс., 1929—30 р. — 81,0 відс.

1929—30 рік повинен бути роком дальшого надзвичайного кроку вперед у справі усупільнення сільського господарства. Засівна площа усупільненого сектора має зрости з 1,4 мільйонів га 1928 р. до 5,2 мільйонів га 1930 р., з них засівна площа колгоспів з 945.000 1928—29 р. до 1,8 мільйонів га на решті 1930 р. і повинна досягти 21 відс. всієї засівної площі. Поширення технічної бази сільського господарства 1929—30 року має бути скероване по лінії збільшення машинопостачання сільському господарству з 54,1 мільйонів крб. 1928—29 р. не менш ніж до 80 мільйонів крб. 1929—30 року і по лінії тракторів (умовно 10-тиsilових), не рахуючи тракторів по лінії Цукротресту. Організація 34 машинотракторних станцій та 37 кооператив-

них має забезпечити механізацію усупільненого сектора сільського господарства. Разом з цим серйозну увагу треба звернути на подальше поширення контракти зернових культур (охоплення контрактицією 1929—30 р. не менш, як 50—55 відс. засівної площі).

г) Кількість осіб найманої праці має зрости з 2,3 мільйонів чол. 1928—29 р. до 2,5 мільйонів чоловік 1929—30 р. в тому числі індустріального та транспортного пролетаріату з 1.178.000 до 1.314 тисяч, або 11,5 відс., і сільськогосподарського — 376,7 тисяч проти 342 тисяч 1928—29 р. У зв'язку з цим збільшенням кількості робочої сили, що працює у виробництві, у сільському господарстві та на фронті культурного будівництва, 1929—30 р. має зменшитися число безробітних по УСРР приблизно на 15 відс.

д) Установити, як мінімальне завдання, зменшення собівартості промислової продукції пересічне на 11 відс., у тому числі по республіканській та місцевій промисловості — на 12 відс., і вартості промислового будівництва — на 14 відс. за обов'язкового підвищення якості промислової продукції.

Найважливішим завданням поточного господарського року й вирішальною умовою для виконання наміченого пляну розвитку промисловості має бути збільшення продуктивності праці на 25 відс. за зростання номінальної зарплати на 9 відс. і реальної — не менш, як на 12 відс.

У зв'язку з цим пленум ЦК особливо підкреслює важливість напруженої роботи всіх партійних, радянських та професійних організацій у справі кращої організації робітничого постачання. Для цього треба здійснити досконалішу організацію справи заготівлі м'яса та іншої продукції скотарства, вжити заходів до широкого розвитку (пропуск), поліпшити обслуговування споживача, раціональніше використовувати розподіл харчових ресурсів, організувати молочні ферми, молочне господарство й т. ін.

а) Товаробіг у кооперації повинен буде становити близько 4 мільярдів крб. з загальною сумою вкладів до кооперації (без колгоспів) 179,6 млн. крб.

Державний бюджет УСРР на 1929—30 р. треба визначити в розмірі 547,4 мільйонів крб. Умова швидкого розгортання промисловости за реконструкції сільського господарства є абсолютно потрібне виконання фінансового плану, що передбачає не тільки виконання бюджету, а й мобілізацію всіх можливих ресурсів на потреби господарського та культурного будівництва.

Пленум вимагає від усіх партійних, радянських та господарських організацій найбільшої бюджетово-планової чіткості мобілізації ресурсів і, зокрема, через прискорення обіговости капіталів та грошові зощадження людности і суворе проведення режиму економії на всіх ділянках роботи.

Складність і трудність наших завдань у справі здійснення велетенського плану господарського будівництва вимагають від усього робітництва, всіх його організацій, всієї партії щонайбільшої уваги й величезної активности, упертости й напосідливости в питаннях практичного здійснення планів народно-господарського розвитку.

Той поворот професійних спілок «обличчям до виробництва», який позначився минулого року, треба зміцнити і посилити цього господарчого року, забезпечивши безумовне проведення в життя директив ЦК про встановлення **єдиначальности** в усіх господарських підприємствах (постанови листопадового пленуму ЦК ВКПБ). Партійні організації, радянські господарські органи, професійні та кооперативні організації повинні звернути найсерйознішу увагу на якісні показники народнього господарства, зосередивши особливо зусилля на виконанні завдань для зменшення собівартости та поліпшення якости.

Пленум ЦК підкреслює безумовну обов'язковість зменшення собівартости промислової продукції на 11 відс. і вважає це завданням за одну з найважливіших і основних директив річного плану господарського розвитку на 1929—30 р., при чому це зменшення собівартости має супроводжуватися обов'язковим поліпшенням якости продукції (з постанови листопадового пленуму ЦК ВКПБ).

Виконання наміченого плану хлібозаготівель уже в листопаді, проведене завдяки активності сільської бідноти та робітничих організацій, дозволяє зосередити сили партії, робітничої класи та бідняцько-середняцьких мас селянства на розв'язанні найважливіших завдань у галузі промисловости сільського господарства. Поруч мобілізації сил на боротьбу за зменшення собівартости та підвищення продукційности праці треба концентрувати увагу на підготову та проведення **весняної с.-г. кампанії** що в УСРР має велике значіння після нещодавніх останніх років та зменшення стада худоби. Треба в найкоротший строк цілком ліквідувати наслідки нещодавніх років і підняти сільське господарство відповідно до зростання промисловости. Розв'язання цього завдання має супроводжуватися **дальшим наступом на глитая та зміцненням соціалістичних елементів у сільському господарстві.**

Поставлені перед нами завдання народно-господарського розвитку та соціалістичного наступу по всьому фронту рішуче ставлять на розв'язання **проблему кадрів.** Відзначаючи зрушення у справі масової освіти (ліквідації неписьменности й т. ін). Пленум особливо підкреслює потребу мобілізувати кошти та сили на підготову кадрів, потрібних соціалістичній промисловості, що бурхливо зростає та соціалістичному секторові сільського господарства. Пленум зобов'язує всі партійні, радянські та професійні організації добитися рішучого перелому в питанні про підготову кадрів і реалізувати абсолютно всі постанови листопадового пленуму ЦК ВКПБ про кадри.

Пленум ЦК висловлює певність що партійна організація України, твердо проводячи ленінську лінію, розгортаючи самокритику й боротьбу з бюрократизмом, переборюючи правий ухил та «ліво» опортуністичні настрої. 1929—30 р. за більшої активности робітничої класи та бідняцько-середняцьких мас села забезпечить не тільки виконання намічених чисел народно-господарського розвитку та соціалістичного наступу, а й перевиконання в ряді найважливіших галузей.

Постанова Ради Народніх Комісарів Союзу РСР про контрольні цифри народнього господарства на 1929-30 р.

(Ухвалено постановою Центрального Виконавчого Комітету Союзу СРСР з 8 грудня 1929 року).

Рада Народніх Комісарів Союзу РСР констатує, що минулий господарчий рік—перший рік затвердженого V з'їздом Рад п'ятирічного плану народнього господарства СРСР—закінчився з переваженням планових завдань з індустріалізації країни та соціалістичної перебудови сільського господарства.

Продукція державної промисловости збільшалася за рік на 24 відс. При тому продукція важкої індустрії збільшилася на 30 відс. проти 24 відс. зросту в 27-28 р., 27 відс. у 26-27 р. та проти 25,6 відс. зросту накреслених на 28-29 р. за п'ятирічним планом. Загальна потужність електричних станцій збільшилася з 1.792 тис. кіловат у 27-28 р. до 2.155 тис. кіловат або на 373 тис. кіловат. Капітальне будівництво промисловости збільшилося на 27 відс., транспорту—на 28 відс., електробудівництво збільшилося на 37 відс. Державний бюджет у 28-29 р. було виконано сумою 8,1 млрд. карб., що дає збільшення на 19 відс. проти минулого року. При цьому фінансування народнього господарства за бюджетом збільшилося на 43 відс., в тому числі фінансування промисловости збільшилося на 50 відс.

Велике зростання індустріалізації країни, що супроводилося переходом на 7-ми годинний робітний день понад 450 тис. робітників, дало можливість за одночасним піднесенням продукційности праці на 15 відс. притягнути до промислового виробництва, будівництва та інших галузей праці близько 570 тис. чоловіка.

На основі індустріалізації, що забезпечує розвиток виробничої змички поміж містом та селом, минулого року став рішучий перелім у розвитку сільського господарства. Цей перелім визначився в бурхливому піднесенні колгоспного будівництва та у втягунні широких мас бідняцького й середняцького селянства до соціалістич-

ної перебудови села. Засівна площа колгоспів збільшилася в 1928-29 р. на 207 відс. проти 137 відс., накреслених на цей рік за п'ятирічним планом; їх огульна продукція збільшилася на 240 відс., а товарова—на 278 відс. Разом з величезним зростанням колективізації були досягнуті великі успіхи й в галузі будівництва радгоспів, зокрема по зерногоспесту.

Величезне зростання колгоспного будівництва, великі успіхи будівництва радгоспів, збільшення контрактції та забезпечення бідняцьких та середняцьких господарств знаряддям виробництва й насінням дали можливість в 1928-29 р. досягти 5-ти відс. поширення засівної площі. Це поширення переведено не вважаючи на несприятливі метеорологічні умови й на опір, який чинили куркульські елементи збільшенню засівних площ й соціалістичному будівництву на селі. Цей опір зазнав найрішучу відсіч з боку широких бідняцьких та середняцьких селянських мас та цілої робітничої класи.

Такі виняткові успіхи соціалістичного будівництва були досягнуті минулого року в наслідок правильної політичної лінії радянської влади та комуністичної партії, рішучого наступу на капіталістичні елементи й впертої боротьби зі всіма ухилами, зокрема з правим ухилом та примиренським ставленням до нього.

Минулий рік відзначено величезним зростанням активности робітничої класи, що найяскравіше виявилось в широкому розгорненні соціалістичного змагання й у переході на безперервне виробництво. Активність робітничої класи підготувала ґрунт до поставлення значно більших кількісних та якісних народньо-господарських завдань на 1929-30 рік.

Констатуючи, що подані держпланом СРСР контрольні цифри народнього господарства на 1929-30 рік

цілком відбивають усталення п'ятирічного плану й забезпечують не лише виконання але й значне перевиконання його, Рада Народніх Комісарів Союзу РСР постановляє:

В царині промисловости й електрифікації.

1. Збільшити огульну продукцію промисловости плянує ВРНГ СРСР проти 28-29 року на 32 відс., в тому числі галузей, що виробляють засоби виробництва—на 45 відс.

Зокрема забезпечити:

виробництво 3,7 млрд. кВт.-год. електричної енергії на районних станціях;

видобуток 51,6 млн. тонн кам'яного вугілля;

видобуток 16,2 млн. тонн нафти;

витоплювання 5,5 млн. тонн чавуну;

виробництво 10.600 штук тракторів потужністю 124 тис. кінських сил;

виробництво с.-г. машин на суму 371 млн. карб.;

виробництво 495 тис. тонн суперфосфата;

виробництво 22 млн. бочок цементу;

виробництво 5,1 млрд. шт. цегли (у всій промисловості);

продукцію лісової та деревообробної промисловости на суму 1.650 млн. карб.

2. Встановити обсяг капітальних витрат на промисловість, що її плянує ВРНГ СРСР, у розмірі 3.583,8 млн. карб., в тому числі на важку промисловість (група «А») — 2.754,0 млн. карб., на легку промисловість (група «Б») — 449,0 млн. карб., та на інші роботи (будівконтори, будівництво втишів, резерв та інші) — 380,8 млн. карб.

Обсяг капітальних в електробудівництво встановити в розмірі 614 млн. карб., у тому числі 90 млн. карб. за рахунок капітальних витрат на промисловість, що її плянує ВРНГ СРСР.

3. Піднести продукційність праці на 25 відс. та зменшити собівартість продукції на 11 відс. і вартість будівництва—на 14 відс.

Беручи до уваги виключне народнє господарче значіння зменшення собівартости на 11 відс. та зважаючи на недовиконання плану щодо зменшення

собівартости в 28-29 р., зобов'язати ВРНГ СРСР і всі органи промисловости негайно встановити конкретні завдання щодо зменшення собівартости кожному заводу й фабриці, а в великих підприємствах — кожному з основних цехів.

4. Беручи до уваги, що 1928-29 р. були випадки погіршення якости продукції, поставити перед всіма органами та підприємствами промисловости завдання піднести якість продукції.

Доручити ВРНГ СРСР, НК РСІ СРСР та РНК союзних республік вжити найрішучих заходів до справжнього контролю над якістю продукції, що випускають та над відповідністю якости й ціни товару усталеним стандартам. Жоден випадок випуску недоброї продукції й свавільне порушення стандартів не повинен бути безкарним. Особливо значну ролю в боротьбі за якість продукції повинні відіграти професілки, а також кооперативні організації, втягуючи в цю боротьбу широкі маси робітників-споживачів.

5. Перевести на безперервне виробництво не менш, як $\frac{2}{3}$ всієї промисловости.

Перевести на 7-ми годинний робітний день до 1-го мільйона індустріальних робітників.

6. Збільшити заробітну платню в промисловості на 9 відс., в будівництві на 5 відс.

Накреслити асигнування на охорону праці в промисловості в розмірі 79 млн. карб. і асигнування на переведення й трудову допомогу безробітним—в розмірі 111,5 млн. карб.

7. Щоб надалі поліпшити матеріально-побутові умови життя робітників установити такі завдання з житлового будівництва в усупільненому секторі:

- визначити загальний розмір нового житлового будівництва в 6 млн. кв. метрів житлової площі й збільшення цілого житлового фонду на 6,5 відс.;

- встановити загальний розмір вкладень в житлове будівництво в усупільненому секторі в 808 млн. карб.;

- зменшити вартість житлобудівництва на 14 відс.

В царині сільського господарства

8. Збільшити засівну площу на весну 1930 року на 10,5 відс., доведши її до 130,4 млн. гектарів, у тому числі поширити площу під зерновими культурами на 10 відс. Відповідно до постанови ЦВК СРСР з 15-го грудня 1928 р. про заходи до піднесення врожайности дійти зростання врожайности зернових культур на 8 відс.

9. Через виняткове значіння розвитку тваринницької бази сільського господарства встановити як завдання збільшення стада великої рогатої худоби не менш як на 4,5 відс. та свиней не менш як на 10 відс.

Запропонувати РНК союзних республік забезпечити переведення в життя потрібних заходів до розвитку та поліпшення тваринництва (зоомінімум, що передбачає впорядження поліпшених пасовиськ, водопоїв, загород і т. інш.), а також поширити кормову базу тваринництва, особливо в районах, що постраждали в наслідок нещорочу.

10. Щоб підсилити постачання промисловости сировину поставити як мінімальне завдання поширення засівних площ бавовни на 39 відс., льону-довгунцу—на 13,5 відс. та цукрового буряку—на 35 відс., у тому числі селянське бурякосіяння—на 48 відс.

11. Поточний рік повинен закріпити досягнення усупільненого сектора сільського господарства, що визначилися в 1928—29 р. та забезпечити його розвиток надалі. Виходячи з цього, вважати за потрібне:

- збільшення засівної площі колгоспів із 4,3 млн. гектарів не менш як до 30 млн. гектарів;

- збільшення засівної площі радгоспів в 1,8 млн. гектарів до 3,7 млн. гект.;

- розгорнути не менш як 100 машиново-тракторових станцій із охопленням до 2-х мільйонів гектарів рілля;

- орієнтовно накреслити збільшення в колгоспах та радгоспах стада великої рогатої худоби на 1 млн., свиней—на 3 млн. і овець—на 4 млн. голів;

- забезпечити вихід товарного хліба з радгоспів та колгоспів в розмірі не менш як 50 відсотк. позасільського оборота.

Особливо велике значіння щоб виконати ці завдання має укрупнення колгоспів, підвищення в них рівня усупільнення та нагромадження неподільних фондів, перехід до суцільної колективізації цілих районів і округ в особливо важливих продукційних краях, а також організація нових сировинних, скотарських та зернових радгоспів.

12. Зважаючи на значіння контракти в справі підсилення плянної основи в сільському господарстві, поширити в 1929-1930 р. розміри площі зернових культур, що контрактуються, на 130 відс., технічних культур—на 57,1 відс. поширити контракцію на заготівлю городяни та продуктів тваринництва.

Допомогти системі с.-г. кооперації в здійсненні нею плянів охоплення до 16,5 млн. селянських господарств, збільшення сітки найпростіших виробничих товариств до 180 тис. одиниць та зміцнення сітки сільськогосподарських кредитових товариств.

13. Щоб здійснити всі накреслені завдання встановити такі програми:

- тракторопостачання в розмірі не менш як 29 тис. тракторів, загальною потужністю в 466 тис. кінських сил;

- сільськогосподарського машинопостачання в сумі 410 млн. карб.;

- постачання мінеральних угноєнь в розмірі 884,5 тис. тонн;

- вапнення ґрунту на площі в 675 тис. гектарів;

- приросту, в наслідок іригаційних заходів, загальної поливної площі в Сер. Азії, Закавказзі та Казакстані в розмірі 445,5 тис. гектарів, в тому числі 332,3 тис. гектарів під засівами бавовника.

Переведення всіх згаданих заходів забезпечить через збільшення фінансування сільського господарства до 3.200 млн. в 1929-30 р. проти 1.800 млн. в 1928-29 р.

Разом з тим вважати за потрібне підсилити притягнення коштів людности через сільськогосподарську кредитову систему як у формі вкладок, як і участі його в кооперативному будівництві підприємств первісного перероблення сільськогосподарських продуктів.

В царині транспорту.

14. Зважаючи на труднощі в роботі залізничного транспорту, що були минулого року та на початку поточного року, які обумовлені у значній мірі відставанням темпів реконструкції транспорту від загальних темпів розвитку народного господарства та зокрема від розвитку вантажообігу, — зобов'язати НКШ досягти виконання накресленого плану капітальних робіт на транспорті, підсилення темпів його реконструкції та найбільшого його пристосування до задоволення потреб народного господарства.

На 1929—30 р. визначити: а) розмір вантажообігу залізниць в 215 млн. тонн проти 177,7 млн. тонн минулого року; б) зменшення собівартости перевозів залізницями на 14 відсот.; в) обсяг транспортного будівництва в розмірі 1,9 млрд. крб., в тому числі на шосові й ґрунтові шляхи—в 242 млн. крб.; г) зменшення собівартости залізничного будівництва не менш як на 8 відс.; д) збільшення заробітної платні транспортних робітників на 7,1 відс.; е) розмір асигнувань на охорону праці на транспорті в 13 млн. крб.

15. В зв'язку з потребами народного господарства, що зростають, та особливо сільського господарства, а також в зв'язку з підсиленням розвитком автомобільної справи запропонувати НКШ та РНК союзних республік досягти рішучого перелому в справі будівництва шосових шляхів і забезпечити притягнення коштів місцевої людности до цієї справи.

В царині харчування.

16. Щоб забезпечити виконання тих величезних якісних та кількісних завдань, які накреслюють контрольні цифри народного господарства на 1929—30 р., і виходячи з наявности труднощів в справі харчового постачання країни, поставити перед НКторгом Союзу РСР, РНК союзних республік та кооперацією такі основні завдання: а) виконання річного плану хлібозаготівель в терміни, що встановив уряд, і забезпечення резервним фондом виконання плану хлібопостачання; б) під-

силення м'ясних ресурсів країни через збільшення стада, розвитку годівельних операцій і поліпшення різницької, холодачої та консервної справи; в числі заходів до збільшення стада треба звернути пильну увагу на організацію скотарських радгоспів і на використання годівельної бази існуючих зернових радгоспів; в) збільшення влову риби в 1929—30 році не менш, як на 80 відс. проти минулого року; г) підсилення ролі успішного сектору в постачанні м'яса молочарськими продуктами та городиню, зокрема через розгорнення приміських молочарських державних і кооперативних ферм і колгоспів, а також городинних радгоспів.

17. Поставити перед НКторгом СРСР, РНК союзних республік та споживчої кооперацією завдання широкого розгорнення крамопровідної сітки в основних робітничих центрах і районах, якісного поліпшення обслуговування споживача й раціоналізації розподілу, схоронення та переробки харчових продуктів, а також зменшення витрат обігу.

18. Щоб забезпечити зростання реальної заробітної платні вважати за потрібне чітко переведення встановленої системи нормованого постачання основними продуктами харчування й промтоварами. Встановити зменшення роздрібних цін в робітничих кооперативах не менш як на 2 відс. підсилити та поліпшити організацію громадського харчування.

В царині культурного будівництва.

19. З огляду на величезне значіння найшвидшого утворення нових кадрів фахівців як для промисловости, як і для сільського господарства, запропонувати РНК союзних республік і відповідним наркоматом Союзу РСР; а) підсилити підготовку кадрів в індустріально-технічних і сільсько-господарських високх учбових установах і технікумах; б) довести в 1929—30 р. випуск фахівців в цих учбових установах—в 4—річним курсом навчання до 20 відс. загального контингенту учнів та в 3—річним курсом—до 25 відс.; в) пе-

ревести ці учбові установи на безперервний навчальний рік і на безперервний тиждень; г) здійснити перепідготовку не менш як 25 відс. всіх фахівців-практиків, що обіймають посади техніків; широко розвинути заходи до підвищення кваліфікації наявних кадрів інженерів; усіма способами підсилити протягом найближчих років підготовку кадрів і практичних керівників виробництва з числа робітників, що найбільш визначаються через планоє просування їх з нижчих командних посад на вищі та зорганізувати теоретичне й практичне підготовлення висуванців; д) поставити систематичне перепідготовлення практиків в сільсько-господарства з селян і робітників, робітників колгоспів, радгоспів та земельних органів, звернувши особливу увагу на утворення окремого типу агроінженерів. Зорганізувати не пізніш як 1 січня 1930 року по всіх основних сільсько-господарських районах при сільсько-господарських вишах і технікумах сітку прискорених курсів щоб підготувати агрономічно грамотних робітників, у першу чергу—для колгоспів.

20. Щоб забезпечити народне господарство кваліфікованою робочою силою запропонувати ВРНГ СРСР, НКпраці СРСР і РНК союзних республік: а) поширити контингенти учнів в школах фабзавуча до 132 тис. чоловіка (не враховуючи індивідуального й бригадного учеництва), в тому числі у великій промисловості—до 85 тис. чол.; б) поширити охоплення додатковою освітою до 468 тис. чоловіка.

Визначити контингент шкіл селянської молоді в 135 тис. чоловіка.

21. Зважаючи на що-раз більше втягування мас до державного й господарчого будівництва та потреби в зв'язку з цим підвищити їх культурний рівень, запропонувати РНК союзних республік зосередити пильну увагу на найскорішому переведенню в життя загального обов'язкового навчання.

Голова Ради Народніх Комісарів Союзу РСР А. І. Риков.

Керправами Ради Народніх Комісарів Союзу РСР та Ради Праці й Оборони Н. Горбунов.

Москва, Кремль, 1 Грудня 1929 р.

Контрольні цифри на 1929-30 рік та п'ятирічний план по СРСР та УСРР 1)

ГАЛУЗІ НАРОДЬНОГО ГОСПОДАРСТВА	Одиниця міри	1928-29 рік		1929-30 рік	
		Передбачено за п'ятиріччю на 1928-29 р.	Виконано за 1928-29 р.	Передбачено за п'ятиріччю на 1929-30 р.	Намічено контрольними цифрами на 1929-30 р.
Капітальні вкладення в усе нарочне господарство	в млрд. карб.	—	8,5	10,2	13,0
Теж по УСРР	"	—	1,3	—	2,2
ЕЛЕКТРИФІКАЦІЯ					
Продукція електроенергії (без фабзав. станцій)	в млн. квт. г.	3.248	3.225	—	4.693
Теж по УСРР	"	1.707	1.668	2.157	2.256
ПРОМИСЛОВІСТЬ					
Гуртова продукція всієї промисловости (на ціни 1926-27 р.)	в млн. крб.	21.164	22.292	25.009	28.050
Теж по УСРР	"	—	3.300	—	4.200

1) З додатку до серії „Питання поточної політики“, № 1.

ГАЛУЗІ НАРОДНОГО ГОСПОДАРСТВА	Одиниця міри	1928-29 рік		1929-30 рік	
		Передба- чено за п'ятиріч- кою на 1928-29 р	Виконано за 1928-29 р.	Передба- чено за п'ятиріч- кою на 1929-30 р.	Намічено контроль- ними циф- рами на 1929-30 р.
Плянована промисловість:					
а) Гуртова прод. на ціни 1926-27 р.	в млн. крб.	13.246	13 693	16 091	18.092
Темп по УСРР	"	—	2.656	3.181	3.455
В тому числі група А	"	5.516	6 052	6.960	8.782
Темп по УСРР	"	—	1.667	1 914	2.274
В тому числі група Б	"	7.730	7.641	9.131	9.310
Темп по УСРР	"	—	991	1.267	1.180
б) Число робітників	в тисячах	2.194	2.298	2.280	2.450
Темп по УСРР	"	—	459,7	—	508,6
в) Продуктивність праці	продук. у % до поперед. року	116,4	114,8	117,0	125,0
Темп по УСРР	"	116,4	114,8	117,0	125,0
г) Собівартість	у % до поперед. року	7,0	5,0	7,5	11,0
Темп по УСРР	"	—	6,0	—	11,9
д) Капітальні вкладення (на ціни відповід. років)	в млн. крб.	1.659	1.679	2.331	3.267
Темп по УСРР	"	—	447,4	670,6	800,6
СІЛЬСЬКЕ ГОСПОДАРСТВО					
Гуртова продукція	"	15.037	14.787	16.303	15.186
Машинопостачання	"	220	220	304	406
Темп по УСРР	"	—	46	—	79
Тракторопостачання	в тис. шт.	9,7	9,7	25,0	41,0
Темп по УСРР	"	—	—	—	10
Капітальні вкладення в успішний сектор (на ціни відповід. років без заходів загал. користування)	в млн. крб.	335	355	592	1.193
Темп по УСРР	"	—	63,8	—	183
ТРАНСПОРТ					
Залізничні вантажі	в млрд. тону-км.	165	177	186	215
Темп по УСРР	"	—	26,9	—	32
Капітальні вкладення (на ціни від- пов. років)	в млн. крб.	1.101	1.205	1.430	1.840
Темп по УСРР	"	—	165,2	—	310
БЮДЖЕТ					
Звідний нетто	"	7.123	7 411	8.633	10.640
Державний бруто	"	7.752	8.103	9.178	11.260
Республіканський бюджет УСРР	"	—	397	—	547
Місцевий бюджет УСРР	"	—	625	—	735
КООПЕРУВАННЯ					
Сільсько-господар. кооперація:					
а) Число колгоспів	в тисячах	—	61,0	—	106,8
Темп по УСРР	"	—	16,6	—	20,3
б) Число господарських об'єднань у колгоспи	"	—	1.040	—	3.100
Темп по УСРР	"	—	456	—	779
в) % кооперованості до загального числа господарств	"	—	46	—	63
Споживча кооперація:					
а) Загальне число пайовиків	в тисячах	—	32 758	—	40.258
Темп по УСРР	"	—	6.500	—	9 005
б) З цього числа по містах	"	—	12.853	—	15.753
Темп по УСРР	"	—	2 400	—	2 900
в) На селі	"	—	19.905	—	24.508
Темп по УСРР	"	—	2.700	—	5.100
г) % кооперування до дорослого населення в містах	"	—	60,6	—	71,1
Темп по УСРР	"	—	—	—	95
д) % кооперування до дорослого населення на селі	"	—	31,1	—	36,3
Темп по УСРР	"	—	—	—	98,0

ДОВІДКОВИЙ ВІДДІЛ.

НАУКОВІ УСТАНОВИ УСРР.

I. Науково-дослідчі установи, підлеглі НТУ ВРНГ УСРР.

1. Науково-Технічне Управління В. Р. Н. Г. У. С. Р. Р. та Н. Т. У. В. Р. Н. Г.—вул. К. Лібкнехта, 18-20, тел. 39-15. Нач. НТУ—Тулман Б. О. (тел. 26-48), заст.—Гохман В. І. (тел. 39-15), секр. НТУ—Марков І. В. (тел. 26-30), зав. від. раціоналізації—інж. Тіктін О. Г., зав. орг. госп. від.—Нотік Б. М.
2. Редакція Бюлетеня «Технічні Новини»—вул. К. Лібкнехта, 18-20. Відп. ред.—Мульман Б. О., техн. ред.—інж. Мандрыка Л. І.
3. Бюро технічної пропаганди—вул. К. Лібкнехта 18-20, тел. 39-15. Зав. Бюра—інж. Калужний.
4. Науково-Дослідчий Інститут економіки Праці. м. Харків, вул. К. Лібкнехта 18-20. Директор інституту—Спах А. Г.
5. Науково-Дослідчий Інститут Промисл. Енергетики—м. Харків, вул. К. Лібкнехта, 18-20, тел. 36-82.—Директор Інституту—проф. Мартинов С. О., заст.—Шмуглюков Л. С. і Кудрявцев А. М.
6. Науково-Дослідчий Інститут Силікатної Промисловості—м. Харків, Ветеринарна вул. 27, тел. 17-87.—Директор Інституту проф. Орлов В. І., заст.—Урадов М. О. і Ткаченко.
7. Науково-Дослідчий Інститут С.-Г. Механіки—м. Харків, ХТІ, с.-г. корпус, Каплунівська, 16, тел. 5-64.—Директор Інституту—проф. Алов О. О., заст.—Василенко І. Ф. і Лоза Г. О.
8. Науково-Дослідчий Інститут Металів—м. Харків, вул. К. Лібкнехта 18-20, тел. 39-59.—Директор Інституту—проф. Мухачов П. М., заст.—Лево М. Ф.
9. Науково-Дослідчий Інститут Вугільної Промисловості—м. Харків, вул. К. Лібкнехта, 18-20, тел. 26-27.—Директор Інституту Адріанов В. С.
10. Науково-Дослідчий Інститут Хеміко-Радіологічний—м. Одеса, вул. Островидова, 4, тел. 11-72.—Директор Інституту—проф. Бурксер В. С., заст.—Кушнарєв М. А.
11. Науково-Дослідчий Інститут Фізико-Технічний—м. Харків, вул. К. Лібкнехта, 18-20, тел.—Директор Інституту—проф. Обреїмов І. В.
12. Науково-Дослідчий Інститут Пухрової Промисловості—м. Київ, вул. Енгельса, 20, тел. 57-65.—Директор Інституту—Кухаренко І. А., заст.—Манько Г. М.
13. Науково-Дослідчий Інститут Харчової та шумувальної промисловості—м. Харків, вул. К. Лібкнехта, 18-20.—Директор Інституту—проф. Ситников О. П.
14. Укр. Філія Науково-Дослідчого Інституту Торфової промисловості—м. Київ, вул. Воровського, 38.—Директор Інституту—академік Опоков., заст.—Тороненко.
15. Науково-Дослідна Станція по організації виробництва в металопромисловості—м. Харків, вул. К. Лібкнехта, 18-20.—Директор Станції інж. Тіктін О. Г.
16. Науково-Дослідна Станція по організації будівництва—м. Харків, вул. К. Лібкнехта, 18-20, тел. 31-41.—Директор станції—Ващенко А. С.
17. Донецька Науково-Дослідна станція гірно-металургійної промисловості—м. Сталіно, тел. 1-78.—Директор проф. Герчиков С. С., заст.—Проков'єв О. М.
18. Українська Головна Палата Мірта Ваг—м. Харків, вул. Держинського 40, тел. 17-66.—Директор проф. Мазуренко В. П., заст.—Булгаков П. Д.

19. Київська Філія НТУ — м. Київ, вул. Воровського, 38, тел. 54-48.—Нач. Філії—Ярош М. Т., заст.—Усенко Т. Т.

20. Одеська Філія НТУ — м. Одеса, вул. Р. Люксембург, 20, тел. 18-21.—Нач. Філії—Шмидт Х. М., заст.—Вольфензон Г. М.

21. Укр. Філія Інституту Дровесини, Укр. Філія Інституту Угноєнь—м. Харків, вул. К. Лібкнехта, 18.—В стадії організації.

22. Укр. Промислова Зразк. Виставка—м. Харків, вул. Енгельса, 8.—Директор—Жарінов.

23. Укр. Філія Н. Д. ІН—ТУ Шкіряної

промисловости—м. Харків, Ветеринарна вул. 4.—В стадії організації.

24. Укр. Філія Н. Д. ІН—ТУ Прикладної Мінералогії—м. Харків вул. К. Лібкнехта, 18-20.

25. Укр. Філія Центр. Бюра Робочого Винахідництва (УКР. ЦБРіз)—м. Харків, вул. К. Лібкнехта 18-20, тел. 21-65.—Керуючий Шульман Б. О., заст.—Молотков.

26. Укр. Комісія Стандартизації С.-Г. машин та знаряддя (УСК)—м. Харків, вул. К. Лібкнехта 18-20, тел. 21-65.—Голова Комісії—Шульман Б. О., заст.—іжн. Земеш.

УКРАЇНСЬКИЙ НАУКОВО-ДОСЛІДЧИЙ ХЕМІЧНО-РАДІОЛОГІЧНИЙ ІНСТИТУТ В ОДЕСІ.

ХЕМІЧНО-РАДІОЛОГІЧНИЙ ІНСТИТУТ ставить своїм завданням вивчення проблем рідких і радіоактивних елементів в сполученні з проблемою використання проміньової („лучистой“) енергії та матерії в різних галузях промисловости.

В цій галузі на протязі п'ятирічки намічено вивчення технології літія, рубідія й цезія, а також торія, церія й металів рідких земель, використовуючи виключно мінерали Радянських родовищ, в тому числі апатити Хібінських тундр. З приводу історично складених умов розвитку Інституту та його зв'язку з українською промисловістю, намітилися й інші шляхи його роботи, а саме в галузі соляної й реактивної справи.

Знаходження Одеси в районі найвеликих лиманів, які експлуатуються як для промисловости, так і для курортних мет, викликало до життя Соляну лабораторію. Її основним завданням на протязі п'ятирічки з'являється вивчення найвеликих соляних водоймів України й дати шляхи їх раціонального промислового використання.

Недостача реактивів для роботи Інституту, заводських лабораторій й ВИЩ'ів викликала з 1921 р. організацію виробництва реактивів при Інституті й зв'язані з цим дослідчі роботи по розробці методик.

В сучасний мент для виробництва реактивів в Одесі під керівництвом Інституту розгортається спеціальний реактивний завод. Вивчення практичного пристосування рідких елементів і проміньової енергії для промислового синтеза переводиться в спеціальній лабораторії каталіза, яка працює за завданнями Укрхемтресту. З робіт лабораторії необхідно відмітити готування міцних, не отруємих ванадієвих каталізаторів.

Розробка методів виробництва біохемічним шляхом ацетона, гліцерина та інш. речовин ведеться Мікробіологічною лабораторією.

Ляко-фарбова лабораторія, яка обслуговує українську промисловість, ставить собі за мету крім досліджування оптичних властивостей фарбів і лаків також розробку раціональних методів їх виробництва.

Неминуче зв'язана з роботою всіх Відділів Інституту розробка та удосконалення аналітичних методів, обслуговування консультацією заводських лабораторій та переведення експертних аналізів за завданнями державних і радянських установ — ведеться Аналітичним Відділом. Вивчення крайових сировинних ресурсів також входить в завдання останнього.

На 1 Жовтня 1929 р. Інститут складається з таких відділів і лабораторій:

1. Радіологічного—Керівник чл. коресп. ВУАН—Проф. Е. С. Бурксер.
2. Соляної лабораторії—теж „ „ „ „ „ „
3. Реактивного відділ „ „ „ „ „ „
4. Лабораторії каталіза—Керівник проф. І. Е. Адауров.
5. Ляко-Фарбової лабораторії—Керівник А. І. Коган.
6. Аналітичного відділа—Керівник проф. В. Д. Богатський.
7. Харчової лабораторії „ теж „ „
8. Мікробіологічної лабораторії—Керівник д-р Д. С. Костирко.
9. Наукової Ради—Голова проф. П. І. Петренко-Критченко.

Тимчасово функціонує при Інституті Харчовий Відділ. До виділення його в окрему установу, він зайнятий розробкою питань тари для харчової промисловости.

Інститут міститься в 3-х будинках.

Управління знаходиться на вул. Островидова, 4, Одеса. Тел. 17-98



ДЕРЖАВНЕ ВИДАВНИЦТВО УКРАЇНИ

ПО ВСІХ ЗНАЧНИХ МІСТАХ УКРАЇНИ

ДВУ має: філії, книгарні та кіоски, де можна придбати книжку з усіх галузей знання та мистецтва, видань ДВУ та всіх видавництв СРСР.

Кому потрібна книжка — звертайтеся до Держвидапу
Докл. об'яву див. стор. XVI об'яв попер. тексту.

ВРНГ—НТУ—УСРР

Український Науково-Дослідчий Інститут Силікатної Промисловости

м. ХАРКІВ, вул. А. Іванова (кол. Ветеринарна) № 27. Телефон 71-40

Директор Інституту—Заслужений професор Академик Є. І. ОРЛОВ
Заст. Директора—інженер М. О. УРАЛОВ і тов. ТКАЧЕНКО, В. С.

ІНСТИТУТ СИЛІКАТІВ БУЛО ОРГАНІЗОВАНО НАПРИКІНЦІ 1927 РОКУ

ІНСТИТУТ МАЄ СВОЇМИ ОСНОВНИМИ ЗАВДАННЯМИ НАУКОВО-ТЕХНІЧНЕ ОБСЛУГОВУВАННЯ СИЛІКАТНОЇ ПРОМИСЛОВОСТІ УКРАЇНИ В ГАЛУЗІ:

- Вивчення силікатної сировини УСРР та його раціональне використання;
- Виробки нових методів виробництва силікатних виробів та удосконалення існуючих;
- Вивчення причин виникання пороків при виробництві силікатних виробів та виробки методів їх усунення;
- Розробки методів виробництва нових типів силікатних виробів (нові будівельні матеріали і т. ін.) з використанням та без використання різних відбросів виробництва;
- Розробки та перевірки стандартів;
- Виробки стандартних методів дослідження сировини та готових виробів силікатної промисловости;
- Проведення іспитів, консультацій та експертиз в галузі силікатів за завданнями промислових органів;
- Раціоналізації організації виробництва;

НАУКОВА ДІЯЛЬНІСТЬ ІНСТИТУТУ ПРОВАДИТЬСЯ В ТАКИХ ВІДДІЛАХ:

- ПРИКЛАДНОЇ МІНЕРАЛОГІЇ І МЕТАЛУРГІЇ КОЛЬОРОВИХ МЕТАЛІВ;
- ГРУБОЇ КЕРАМІКИ 3) ТОНКОЇ КЕРАМІКИ; 4) СКЛА; 5) ЗВ'ЯЗУЮЧИХ РЕЧОВИН; 6) БУДІВЕЛЬНИХ МАТЕРІАЛІВ; 7) РАЦІОНАЛІЗАЦІЇ.

В цей час Інститут вже має низку закінчених робіт та винаходів.

Роботи Інституту в галузі Тонкої кераміки зосереджені, головним чином, у Філії Інституту в м. Києві (м. Київ, вул. Тимофіївська № 12) — (обслуговування Порцеляно-фаянсової промисловости Правобережжя).

Для перевірки результатів лабораторних вишукань Інституту в заводських виробничих умовах, при Інституті будуються досвідні напівзаводські станції цегельно-дахівочного, мостового клінкера, цементного, шлакоцементного, вивчення шлаків та скляного виробництва і передбачається в найближчому часі будівля таких же станцій вогнетривалих матеріалів та тонкої кераміки.

Крім того намічається будівля напівзаводської установи механічного виробництва скла при Константиновському скловому заводі.

Інститутом видано два випуски його трудів, в які війшли наукові роботи по склу, діасу, тонкої кераміки, гипсу та каолінам України.

Наприкінці червня 1930 р. Інститут переходить до власної будівлі на кол. території ХТІ, в кінці Юмовської вулиці.

ВСЕУКРАЇНСЬКИЙ

НАУКОВО-ДОСЛІДЧИЙ ІНСТИТУТ УГНОЄНЬ

НАРКОМЗЕМСПРАВ. (ВУНІУ),

(кол. Центральна Агро-Хемічна Лябораторія НКЗС).

КИЇВ, вул. Леніна 46, тел. № 52-54.

1. Всеукраїнський Науково-Дослідчий Інститут Угноєнь є Інститут загального типу, що ним безпосередньо відає НКЗС УСРР та що має на меті всебічну розробку питань угноєння ґрунтів. Район діяльності Н/Д Інституту Угноєнь є територія УСРР та АМСРР. Перебуває Інститут в м. Києві.

ВУНІУ утворився на базі Центральної Агро-Хемічної Лябораторії та Секції Угноєння Н/Д Катедри Рільництва в м. Києві та Харкові.

Організаційна структура Інституту Угноєнь намічається така:

I. Сектор агрономічних руд та сировини.

II. Сектор агро-хемічний, що до нього входять: а) Відділ лябораторних та вегетаційних досліджень, б) Відділ масових хемічних аналіз (контроль угноєнь, хеманаліз рослин та ґрунту), в) Відділ Мікробіологічний, г) Відділ методики хеміко-аналітичних робіт.

III. Сектор дослідження та практичного застосування угноєнь, що до нього входять: а) Відділ масових польових дослідів на опірних пунктах; з підвідділами: 1) Зведення матеріалів, 2) Раціональної схованки ґною та мінер. угноєнь, 3) Дослідження типів ґрунту, в зв'язку з ефективністю угноєнь. б) Відділ вивчення економічної ефективності угноєнь.

IV. Сектор загально-науковий, що до нього входять: а) Відділ підготовки н/д кадрів (аспірантура, переведення курсів), б) Відділ видавництва (популярна й наукова література), в) Вібіліотека, г) музей Інституту Угноєнь, ґ) Консультація в справі угноєнь.

V. Сектор адміністративно-господарчий, що до нього входять: а) Директорат, б) Загальна канцелярія, в) Бухгалтерія, ґ) Господарча частина.

2. Основні завдання Інституту угноєнь полягають:

I. Випробовання агрономічних руд хеміко-аналітичною, вегетаційною та польовою метою для застосування їх, як сировини, на угноєння.

II. Координування роботи Інституту Угноєнь з установами, що безпосередньо переводять роботу з організації розвідок родовищ агроруд та сировини й добування агроруд в цілях найдощільнішого використання агроруд, як сировини на угноєння.

III. Вивчає питання потреби ґрунту в угноєнні.

IV. Вивчає вплив угноєнь на хем. склад с.-г. рослин.

V. Розробляє норми споживних речовин, що їх містять угноєння (стандартизація якості угноєнь).

VI. Розробляє методику переведення вегетаційних та польових дослідів з угноєнням.

VII. Переводить масовий контроль угноєнь, хеманалізу рослин та зразків ґрунту.

VIII. Виконує функції вищої арбітражної установи в справі аналізу угноєнь, що їх переводять контр. хем. Лябораторії УСРР.

IX. Розробляє та перевіряє методи дослідження угноєнь та сировини та встановлює стандартні методи лябораторного контролю угноєнь.

X. Вивчає технічну та економічну ефективність угноєнь на різних типах ґрунтів та за різних господ. умов УСРР.

XI. Вивчає вплив угноєнь на мікроорганізми ґрунту та досліджує вплив окремих груп мікроорганізмів на внесені мінеральні угноєння.

XII. Широко ознайомлює науково-технічні та агрономічні кола з досягненнями та методикою роботи щодо застосування й вивчення угноєнь.

XIII. Популяризує наукові досягнення в галузі вивчення та застосування угноєнь та дає практичні вказівки й поради соц. сектору с.-господарства в справі найраціональнішого застосування угноєнь.

XIV. Підготовляє кваліфікованих спеціалістів в галузі вивчення та застосування угноєнь.

3. Для здійснення своїх завдань Інститут Угноєнь має: а) Геологічний кабінет, б) Агрохемічну лябораторію, в) Лябораторію фізико-хемії ґрунту (організується), ґ) Мікробіологічну лябораторію, г) Фотографічну лябораторію (організується), д) Музей з відділом Угноєнь та ґрунтів (організується), е) Вібіліотеку, ж) Дослідне поле з вегетаційним будинком, з) Лябораторію для робіт в аспірантурі.

4. Наукові роботи Інституту Угновь складають на 1-III 1930 р. шість томів „Матеріалів до вивчення агроруд України та дослідження ґрунтів і добрень. А також 5 популярних брошур з питань мінеральних добрень та гноїв і використання торфу як добрень.

5. Список співробітників: Т.в.о дир.—Калачиков О. Т., заст. дир. по адм.-госп. част.—Родик С. С., зав. дослідно-агроном. п/в (наук. кер. сектору дослідження та застос. добрень)—Попов В. Я., зав. геологічного п/в (наук. кер. сект. агроном. руд та сировини)—проф. Виржиківський Р. Р., секр. Ін-ту Добрень—Петров В. О., Т.в.о зав. від. ґрунтознавства—проф. Чафанов О. П.¹⁾, фах. мікробіолог. від.—Левантівська В. М., фахівці сект. агрохімії.—Гірко П. А., Цислійська Л. П., Рождественський І. Г., Калачиков О. Т., фах. п/в. фізики та хемії ґрунту—Манзон Е. Д., зав. від. вивч. типів ґрунт. (сектор дослідж. та практ. застосув. добрень)—проф. Москвичев С. М., фах. сект. дослідж. та практ. заст. добрень—Вишинський О. М., фах. від. ґрунтознавства—Кавалерідає В. П.¹⁾, фах. сект. агрономіч. руд—Думітрашко Н. В., фах. економіст—Брухис Л. Г., голови. бухг.—Стежко О. М., асистенти різн. від. Ін-ту: Стародуб З. Д., Миколенко І. М.¹⁾, Ушацька А. А., Заморій П. К., Гвоздецький В. М.¹⁾, Татунько В. Д., Яковенко М. Я., Ващенко М. Ф., Гармаш Л. П., Полякова В. П., Ландау Р. В.

¹⁾ В зв'язку з реорганізацією відход. до Ін-ту ґрунтознавства.



КИЇВСЬКА КРАЄВА

КОНТРОЛЬНО-НАСІННЬОВА СТАНЦІЯ

НКЗСправ УСРР, КИЇВ, Леніна 46, тел. 1-62.

Київська Краєва Державна Контрольна Насіннєва Станція заснована в 1897 року при „Южно-Русском Обществе Земледелия и С. Х. Промышленности“. Після ліквідації Т-ва 1919 р. Станція ввійшла до складу Дослідно-Насіннєвої Секції Головоцукру. З 1922 р. Станція перейшла до складу Сіа. Госп. Наукового Комітету України. З 1924 року Станція перетворена на Державну, а на підставі постанови РНК УСРР від 30-го січня 1926 р. їй передано як краєвий керівництво та об'єднання роботи районних контрольно-насіннєвих станцій: Чернігівської, Уманської, Кам'янець-Подільської та Вінницької (остання належить Союцукру). З 1925 р. Станція входить в Міжнародний Союз Насіннєвих Контрольних Станцій.

Станція провадить роботу в таких галузях: лабораторний контроль насіння, апробація засівів, державний контроль склепів, пльомбування мішків та вагонів з насінням, сортовий контроль насіння в ґрунтових умовах, фітопатологічне дослідження насіння, розробку дослідницьких тем що до розподілу зразків, схоронення та всхожості насіння та вивчення бур'янів.

Робота за останній рік досягає таких розмірів: лабораторний аналіз насіння на господарчу здатність до 5500 зразків, лабораторний аналіз снопиків для апробації 2630 та насіння для тій-ж мети 1700, пльомбування мішків з конюшиною до 40000 штук, на ґрунтовий контроль має до 400 зразків городни та злаків. Фітопатологічне дослідження насіння розпочато лише цього року й має на меті дослідницько практичний характер.

Штат Станції складається з таких осіб: директор—О. А. Іванов, фахівець лабораторного контролю вона-ж заступниця директора Л. О. Носова, інспектори апробації—І. Є. Кошман та С. Т. Довгорул, інспектор Державного Контролю—З. О. Кожухов, фахівець ґрунтового контролю—О. В. Мальська, фахівець-фітопатолог—Л. В. Власова. Асистентів на Станції 4, лаборантів 1, техніків постійних 6 і тимчасових буває до 20.

КИЇВСЬКА КРАЄВА КОНТРОЛЬНО-НАСІННЬОВА СТАНЦІЯ

НКЗСправ УСРР, КИЇВ вул. Леніна 46, тел. 1-62.

Має відділи: 1) Лабораторного контролю насіння, 2) Державний контроль насіннєвих організацій, 3) Контролю насіння в ґрунтових умовах, 4) Апробації сортових засівів, 5) Фітопатологічне дослідження насіння.

Переводить різні аналізи: на чистоту насіння, схожість його, засміченість насінням різних бур'янів, справедливості сорту та чистоту його в ґрунтових умовах, апробацію засівів на корені та висадків, фітопатологічне дослідження.

Контролює торговельні установи з боку якості насіння, пльомбує мішки з насінням.

Проводить науково-дослідчу роботу в галузі насіннознавства.

КИЇВСЬКА КРАЄВА

СІЛЬСЬКО-ГОСПОДАРСЬКА ДОСЛІДНА СТАНЦІЯ

в м. Києві, вул. Леніна 46, тел. 29-81 та 24-16

1. Київська Краєва Сільсько-Господарська Дослідна Станція з 1930 р. за проектом Наркомземсправ перетворюється на Зональну Станцію Українського Інституту Зернового господарства. Станція провадить науково-дослідчу роботу з техніки та організації зернового та кормового господарства в зоні Північної України (Українське Полісся та правобережний Лісостеп).

Станція має такі основні завдання:

- а) організувати переферійну науково-дослідчу роботу Українського Інституту Зернового т-ва в справі вивчення зернового та кормового господарства (Радгоспи та Колгоспи) в своїй зоні.
- б) Розв'язувати ті аналіт. питання з програму Інституту, що не матимуть загально-республ. значення. Зокрема:
 - Проводити лабораторні дослідження в галузі агрохімії, агрофізики, агрометеорології, фізіології, фіто й ентомології в зв'язку з потребами господарств, що вивчаються.
 - Проводити селекційну роботу з зерновими, кормовими та олійними рослинами.
 - Вивчати методи механізації всіх процесів зернових та кормових господарств.
 - Досліджувати організацію господарств, що вивчаються.
 - Надагоджувати постійний контакт з виробництвом з метою цілковитого та найскоршого застосування всіх здобутків Станції та інших н. д. інституцій.

2. Для виконання вищезначених завдань 1930 року, Станція працює в складі лабораторій та кабінетів у Києві, Відоцерківської філії (м. Віла Церква, пошт. скр. № 17) і Халаїмської філії (Київського району, 24 кілом. від Києва по Житомирському Шосе), та 12 опірних пунктів в радгоспах та колгоспах Київської та Відоцерківської округ. В цих же округах організовано мережу кореспондентів дослідників в колгоспах.

Станція працює в складі таких відділів:

В/організації господарства з секціями:

1. Проектування та організації виробництва.
2. Масового дослідження та виявлення винахідництва.
3. Консультатії та пропаганди.

Від. Рільництва.

Селекції (конюшина та інші багаторічні трави), зернові стручкові (горох, квасоля, сочавиця, соя, яра віка, картопля, оз. пшениця та жито).

В/машинодослідження. В/Агрохімії. В/Ентомології. В/Фітопатології. В/Метеорології.

При станції в Видавництво: на 1/IV 30 р. видруковано 57 видусків з праць Станції та видається двохтижневий науково-популярний журнал „ЗА ВРОЖАЙ“, завданням якого є агротехнічне обслуговування колгоспів. Передилата на рік 3 карб.

Під доглядом В/Селекції в маточний розсадник, що відпускає чистосортний маточний матеріал: оз. пшениці, гороху, квасолі, сочавиці, вівса, конюшини та картоплі.

Керівний склад Станції: директор—Степаненко Ф. С., заст. дир.—Найдін П. Ю., головний бухгалтер—Падалка М. І., наукові керівники: Туткевич О. І., Бражник П. А., Маргацький Є. Ю., Маслова Г. Л., Спагенберг Г. Є., фахівці відділів: Коловалов М. Т., Ревєв М. І., Гончаренко П. Т., Абарбарчук Я. Л., Кравченко П. М., Колісник, Жидяк, Добротворська, Тананай, Шехасєв Р. Д., Ярошевський П. О., Борозенець О. Ш., Петруха О. Й., Підопличка І. Г., Пройда П. А., Телічко Р. Ф., Солопко О. О., Сумовський В. М., Присяжнюк П. Ф., Приляна П. К.

Науковий Інститут Селекції (НІС)

КИЇВ, Батієва гора, тел. 26-72.

Поштова адреса: КИЇВ, пошт. філія № 6.

ЗАВДАННЯ ІНСТИТУТА.

Київський Науковий Інститут Селекції було утворено з ініціативи групи Київських учених 1921 року за участю С. Г. Наукового Комітету Наркомзема України та С. Н. У. Цукротресту. Спочатку робота Інституту Селекції провадилася в лабораторіях Київського С. Г. Інституту, тепер же він має власне приміщення на Батіївській горі й організаційно являє собою частину Центрального Інституту Цукрової Промисловости (Ц. І. Н. С., Москва), маючи всеосяжне значення.

Завданням Інституту Селекції є детальне вивчення цукробурякової рослини, як „зеленої машини“ й вияснення шляхів і засобів, що за їх допомогою можна було-б утворювати полищенні, можливо найпривдатніші до наших ґрунтових та кліматичних умов типи такої машини. Крім вивчення буряків в Інституті розпочаті роботи, що до вивчення інших цукровосних рослин—цікорія, земляної греші, кукурудзи та сорго.

ВІДДІЛИ ІНСТИТУТА:

- Зважаючи на поставлені завдання, Інститут має тепер в своєму складі такі відділи:
- | | |
|--------------------------------|---------------------|
| 1. Відділ фізіології рослин. | 5. Відділ генетики, |
| 2. " цитології, | 6. " селекції та |
| 3. " біохемії, | 7. " фітопатології. |
| 4. " анатомії і сортовивчення. | |

Крім цих відділів до складу НІС'у входить Білоцерківський філіал, що має завданням вивчення питань селекції в польових умовах.

ДРУКОВАНІ ПРАЦІ НІС'а

Результати робіт Інститута друкують в „Трудах“ Ін-та, яких вийшло вже 4 томи. В період-же 1922-26 р. р. до видання „Трудів“, значна частина робіт була видрукована в різних союзних та чужоземних виданнях.

Співробітники Інститута: Дир. — Каган Я. С., керсправ. — Хесин Н. М., **Метеоролог. ст.**, техник-дог. — Поліщук Н. А., **відділ селекції**, — зав. — проф. Колкунов В. В., ф.ах. стар. керівн. — Селіхов В. В., ф.ах. селекц. — Ярошевський П. С., Оканенко А. А., Орловський М. І., Іллінський, ст. техник — Сирин П. О., **від. генетики**, — ф.ах. генетик — Оселедець П. І., **відділ сортознав.**, — зав. — проф. Табенцький А. А., ст. керівн. — Шехасв Р. Д., ф.ах. сортозн.: — Зосимович П. Ф., Волков М. М., Кошич-Гомоляко С., ст. лябор.: Будашевич П. З., Козинець Т. В., Лебедева А. П., ф.ах. — Шибря Л. А., **від. фізіології** — зав. — акад.-проф. Вотчал Е. Ф., ф.ах. івці: проф. Толмачев І. М., Міна І. Д., Кекух А. М., Завгородній Ф. І., ф.ах. фізіолог — Вотчал А. Е., ст. лябор. — Григорьева А. П., лябор. — Мосюк, **від. біохемії** — зав. — Товарницький В. І., ф.ах. івці: Стодбін П. А., Пинчук В. Д., Бударога М. М., ст. лябор. — Мошенець К. А., **від. фітопатології** — зав. — Муравьов В. П., ф.ах. — Степаненко А. Г., ст. лябор. — Телічко С. С., **від. цитології** — зав. проф. Левшин А. Л., ст. керівн. — Черноярв М. В., ф.ах. цитолог.: Оксїюк П. Ф., Безпалова-Короткевич А. П., Сиротина М. І., ст. техник — Назаров І. А.

Білоцерківський філіал — зав. — Лебединський Б. Н., ф.ах. івці: Агапов С. П., Коломеець О. К.

УКРАЇНСЬКА ФІЛІЯ ЦЕНТРАЛЬНОГО НАУКОВО-ДОСЛІДНОГО ІНСТИТУТА
ТОРФОВОЇ ПРОМИСЛОВОСТІ

„УКРІНСТОРФ“

КИЇВ, вул. Комінтерну 2, тел. 23-34.

Завдання філії — всебічне вивчення українського торфу та можливостей використання його в техніці та сільському господарстві.

Директор — акад., проф. С. В. Оппоков, заст. директора — Д. І. Торговецько, вчений секретар — Е. К. Федотова, зав. Геоботанічного кабінету — Д. К. Зеров, зав. Хеміко-Технологіч. кабінету — проф. Т. Ф. Садовський, зав. кабінету торф. гідрології — О. Я. Вітров, зав. Експеримент.-Торфмайстерськ. каб. — інж. С. В. Курдюмов, зав. каб. С.-Г. викор. торфу — агр. Д. Д. Цициліано, зав. каб. Економ. й проп. — екон. Ю. Ю. Заславський.

Хемічна Лябораторія при Укрінсторфі виконує за замовленнями установ, підприємств та організації хемічні аналізи палива в необмеженій кількості за такою розцінкою:

Валова сільсько-господарська аналіза.		Водна та кислотна витяжка	
Фосфорна кислота	5 крб.—к.	Азот	3 крб.—к.
Сірчана	3 „ —	РН	4 „ —
Окис кальція	3 „ —	фосфорна кислота	5 „ —
„ магнія	3 „ —	Калій	10 „ —
„ калія	10 „ —	Натрій	5 „ —
„ натрія	5 „ —	Калцій	3 „ —
заліза та алюмінія	3 „ —	Загальна лужність	1 „ 50
Азот (за Кьельдалем)	5 „ —	Карбонати	1 „ 50
Загальна попілність аналіт.	1 „ 50	Бікарбонати	1 „ 50
Елементарна аналіза		Технічна аналіза	
Вуглець, водень, кисень, азот, сірка й попіл	25 крб.—к.	Вода	1 крб. 50к.
Лише вуглець, водень, азот, кисень і попіл	12 „ —	Леткі та Кокус	3 „ —
Масова аналіза		Попіл	1 „ 50
Попіл	50	Тепловодатність	10 „ —
		Сірка	3 „ —
		Топкість попелу	6 „ —

При кількості аналіз більш, як 50, за масове визначення попілності — 35 к. за зразок.
Умови оплати роботи: 50% при замовленні й 50% після закінчення аналізу.
Термін роботи встановлюється при замовленні.

Український Науково-Дослідчий Інститут ЦУКРОВОЇ ПРОМИСЛОВОСТІ

Київ, вул. Енгельса № 20, тел. 57-65, 44-17.

ЗАВДАННЯ ІНСТИТУТУ

Український Науково-Дослідчий Інститут цукрової промисловости, зі постійним місцем перебування його центральних органів у місті Києві, є науково-дослідною установою для цукрової промисловости.

Основні завдання Інституту є: 1) науково-технічне обслуговування цукрової промисловости в питаннях техніки цукрового виробництва й культури потрібної для нього сировини, розроблення питань, щодо економіки й статистики цукрової промисловости, як у галузі цукрового виробництва, як й у галузі виробництва потрібної для нього сировини; 2) виробництво наукових досліджень в галузі цукрової промисловости та 3) обізнання промисловости й відповідних технічних кол зі досягненнями цукрової промислової техніки, як у СРСР, як і закордоном та допомагати підготовці кваліфікованих спеціалістів у галузі цукрової промисловости.

Інститут виконує різні аналізи цукрових продуктів, допоміжних матеріалів і т.інш., а також переводить розрахункові й проєктові роботи. Технічне обслуговування цукроварень та рафінарень. Інститут дає консультацію в різних питаннях, щодо цукрової промисловости.

ПРАВЛІННЯ ІНСТИТУТУ

На чолі Інституту є правління в такому складі: голова — тов. Войцехівський Ю. О., заст. голови — проф. Кухаренко І. А. Члени — акад. Воблий К. Г., т. Манько Г. Н., проф. Мінци І. Б., проф. Філіповський О.—др К., тов. Лапін О. К., тов. Костюк В. М., тов. Киселев Б. М., тов. Тищенко І. О., тов. Черняхівський Я. М.

ВІДДІЛИ ІНСТИТУТУ

Відповідно трьом основним напрямам діяльності Інституту: вивчення сировини, технології та економіки цукрової промисловости, Інститут організаційно поділяється на три основних відділи: агрономічний, технологічний та економічний.

ВІДДІЛ АГРОНОМІЧНИЙ.

Тимч. виконує обов'язки зав. Агровідділу — Філіповський О. К. Відділ Агрономічний веде всебічну науково-дослідну роботу в галузі всіх питань, що зв'язані зі виробництвом сировини. До складу відділу входять такі лябораторії:

ЛЯБОРАТОРІЯ АГРИКУЛЬТУРИ.

Зав. лябораторії вч. агр. Філіповський О. К. Співробітники: Шапошников І. І., Кочура І. П., Самойлів І. Г., Тюрменко Г. О., Березанський М. Я., Адаменко Ф. Ю., Хучуа К. Н., Кудя М. М., Кузьмич С. І.

Лябораторія агрохемії та фізіології. Тимч. виконує обов'язки зав. лябораторії агр. Денісієвський В. С. Співробітники: Канівець І. О., Гнатівська А. І., Пономаренко Б. В., Украдига Ф. Я., Старченко В. Ф., Гаврильцов М. М., Сираченко І. О.

Лябораторія мікології та фітопатології. Зав. лябораторії вч. агр. Неводовський Г. С. Співробітники: Підопличко М. М., Родзієвський Г. Г., Толочко П. Ф., Жеромська Е. М., Панасенко В. Т., Морочковський С. Ф.

Лябораторія ентомології. Зав. лябораторії агроном Кораб І. І. Співробітники: Данільченко О. І., Синицький М. М., Шекера Е. С.

ВІДДІЛ ТЕХНОЛОГІЧНИЙ.

Зав. відділу проф. Мінци І. Б. Відділ Технологічний веде науково-дослідну роботу в галузі всебічного вивчення технологічного боку цукрового виробництва. До складу відділу входять такі лябораторії: Лябораторія бурякоцукрового виробництва. Зав. лябораторії проф. Мінци І. Б. Співробітники: Карташов О. К., Бенін Г. С., Красильщиков Б. Е., Гирда О. Д., Шойхет І. І.

Лябораторія рафінадного виробництва. Зав. лябораторії інж. Нахманович М. І. Співробітники: Любіцький К. К., Зеліман І. Ф., Любін Б. О., Берман С. Л., Січкаренко О. І., Фельдштейн І. Г., Журик Г. І., Рейсер О. С.

Лябораторія органічної хемії. Співробітники: Маліновський В. Е., Ерецький Д. О. Хелемський М. З., Петров М. К., Куришко О. М., Семенцов О. П.

Лябораторія фізичної хемії. Співробітники: Архипович О. Г., Каганов І. М., Кошеверова Е. П., Грицаєнко О. М.

Лябораторія устаткування й теплосилового господарства бурякоцукарень і рафінарень. Завідувач лябораторії інж. Краєвський Е. Р., Співробітники: Чернобильський І. І., Донат Е. Ф., Ямпольський Я. І., Граціанський В. М., Супрун П. Н., Нітченко О. Ф., Новіков В. О., Борковський М. О.

Лябораторія технічних аналізів (кол. Центральна лябораторія цукротреста). Зав. лябораторії проф. Мінц І. Б. Співробітники: Клейбс С. Л., Гавриленко Е. С., Бушман К. О., Зільберман Я. І., Кобзаренко В. С., Луговський О. О., Душська-Голод Р. Е.

ВІДДІЛ ЕКОНОМІЧНИЙ.

Зав. відділу проф. Ландо В. М. Відділ економічний вивчає економіку цукрової промисловості та зв'язані з нею проблеми. Відділ складається зі підвідділів: а) економіки праці, б) економіки виробництва, в) сировини, г) фінансів та збуту й д) загальних питань економіки цукрової промисловості.

З метою попередньої проробки важливіших проблем, що повстали перед нашою й закордонною цукровою промисловістю, програмно-плянового переведення науково-дослідної роботи по основним питанням господарського розвитку цукрової промисловості, втягнення наукових сил і висококваліфікованих спеціалістів для роботи в Інституті, керування й інструктування роботи Економвідділу та сприяння підвищенню кваліфікації молодих кадрів — при Економвідділі закладено Наукову Раду. До складу Наукової Ради входять: акад. Воблий К. Г., акад. Яснопільський Л. П., проф. Чорний Д. Е., проф. Іванушкін В. М., та інж. Коган М. М. Співробітники відділу: Бобир-Бухановський Л. М., Зисерман Е. І., Цейтлін С. М., Бурштейн А. Ю., Коломієць П. Й., Бровенко Ф. М., Павленко М. К., Панасюк-Рутковський П. В., Резніков І. О., Дондиш І. С., Бергталь М. М., Глаголев Ю. М., Медведєв В. Д., Мандельбаум В. С., Підгаєць С. І.

ВИДАВНИЦТВО ІНСТИТУТУ.

Для обізнання широких кол осіб, що працюють у цукровій промисловості про свої наукові досягнення, а також і про дотягнень закордонної науки, Інститут публікує цілу низку своїх видань, а саме: наукові записки цукрової промисловості.

Періодичне видання виходить випусками раз на місяць. Підписна ціна за том — десять карбованців; для осіб, що працюють в цукровій промисловості — п'ять карбованців.

В наукових записках публікуються переважно експериментальні роботи, як виконані самим Інститутом, як і заводськими лябораторіями. Крім того в цьому виданні подаються періодично короткі огляди досягнень науки в галузі цукрової промисловості закордоном, бібліографія, хроніка.

МОНОГРАФІЇ ТА ЩОРІЧНИКИ ЗІ ЦУКРОВОЇ ПРОМИСЛОВОСТІ.

З метою інформації робітників цукрової промисловості СРСР про стан у даний час знаннів із будь-якого окремого питання цукрової промисловості, Інститут вивчає світову літературу зі будь-якого актуального питання, її систематизують і видають у вигляді монографій, а також і щорічників.

ОКРЕМІ ВИДАННЯ.

Всі ті роботи співробітників Інституту, які за своїм змістом або обсягом не можна віднести до перших двох видань, публікуються окремими виданнями.

БІБЛІОТЕКА ІНСТИТУТУ.

Інститут ставить собі за мету зібрати, по змозі, всю світову літературу з цукрової промисловості. Тепер бібліотека має великий вибір періодичних і неперіодичних видань, що забезпечують значною мірою науково-дослідну роботу в галузі цукрової промисловості. Бібліотека відчинена для всіх щоденно в робітні години. У бібліотеці є каталоги та Картотека.

АРХІВ РИСУНКІВ.

Інститут збирає рисунки окремих апаратів, устаткувань і цілих підприємств. Тепер Інститут має колекцію коло 3500 штук рисунків. Рисунки систематизовано, має каталог, що полегшує користування ним.

МУЗЕЙ.

При Інституті є музей цукрового виробництва, у якому зібрані експонати, що характеризують нормальний хід виробництва, а також різні випадки ненормальної роботи, поломів. Зібрано колекцію закордонних торгових сортів цукру. Є колекція щодо безпеки праці. Є також декотрі історичні документи й видання.

ДОСВІДНА СТАНЦІЯ.

Для переведення різного характеру досвідів зі науково-дослідною метою при Інституті є досвідна станція (цукровий завод у мініатюрі).

Издательство Украинского Научно-Исследовательского Института САХАРНОЙ ПРОМЫШЛЕННОСТИ

Киев, Институт сахарной промышленности, тел. 57-65, 44-17.

Почт. адрес: Киев, ул. Энгельса № 20.

Телеф. адрес: Киев, Цукрнаука или УНИС.

ПРИНИМАЕТСЯ ПОДПИСКА НА ЖУРНАЛ

„НАУЧНЫЕ ЗАПИСКИ ПО САХАРНОЙ ПРОМЫШЛЕННОСТИ“.

Журнал выходит томами по 12 выпусков каждый в год.

Подписная цена 10 руб. за том; для работающих в сахарной промышленности — 5 рублей.

Имеются в продаже оставшиеся полные комплекты: 1, 2, 3, 5, 6, 7, 9 томов по подписной цене.

Объявления в Научных Записках помещаются на условиях по соглашению.

Институт издает неперіодически монографии по сахарной промышленности, которые представляют собой исчерпывающие обзоры нашей и заграничной литературы по отдельным вопросам сахарной промышленности.

Вышли из печати и поступили в продажу следующие монографии:

1. Активные угли и их применение в сахарной промышленности. Проф. И. А. Кухаренко и инж.-технол. И. Н. Каганов и В. Э. Красильщиков. Цена 2 р. 50 коп.
2. Кормовые патоки сахарных заводов, их состав и утилизация. Проф. И. А. Кухаренко и инж.-техн. Г. С. Бенин, М. Э. Веркентян, В. Э. Красильщиков и П. В. Крижановский. Цена 1 р. 50 к.
3. Гидравлические транспортеры. Проф. И. А. Кухаренко и инж.-техн. Д. Т. Литовченко. Цена 75 коп.
4. Гидросульфиты и их применение в сахарной промышленности. Проф. И. А. Кухаренко, инж.-техн. И. Н. Каганов и В. Э. Красильщиков. Цена 70 коп.
5. Методы определения концентрации водородных ионов и их применение в сахарной промышленности. Проф. И. А. Кухаренко и инж.-техн. В. Г. Савинюк. Цена 2 руб. 20 коп.
6. Ловушки, применяемые в сахарной промышленности, проф. И. А. Кухаренко и инж. Д. Т. Литовченко. Цена 3 руб.
7. Методы осветления сахарных растворов в условиях анализа. Инж.-техн. Нахманович и С. Л. Берман. Цена 2 руб.

Кроме того имеются в продаже такие издания Института:

1. Новости в науке и технике сахарного производства за границей 1914—1923 гг. Проф. И. А. Кухаренко. Цена 1 р. 50 к.
2. Химико-технический учет сахарного производства. Проф. И. А. Кухаренко. Цена 1 р. 20 к.
3. Производство сахара. Проф. И. А. Кухаренко. Цена 1 р. 20 к.
4. Материалы к расчету и проектированию сахарных заводов (атлас). Проф. И. А. Кухаренко. Цена 3 руб.
5. Кристаллизация сахарозы. Проф. И. А. Кухаренко. Цена 50 коп.
6. Инструкция техническим руководителям свекло-сахарного производства. Проф. И. А. Кухаренко. Цена 50 коп.
7. Спутник варщика. Проф. И. А. Кухаренко. Цена 1 руб. 50 коп. (3-е издание, выходит на украинском языке).
8. Приемка свеклы по сахаристости. Проф. И. Е. Душский и аспиранты Д. А. Ерецький и М. З. Хелемский. Цена 75 коп.
9. Хранение свеклы. Проф. И. Е. Душский и В. Э. Красильщиков. Цена 1 руб.
10. Материалы для устройства приспособлений для очистки сточных вод. Проф. К. Е. Душский и В. О. Коленко.
11. Нормування праці в різництві. О. Ю. Власенко. Цена 1 р. 25 к.
12. До проблеми підвищення врожайності цукрових буряків. Проф. проф. Бухачівський Л., Філіповський О.—р, Вовк П. Цена 1 р. 50 к. (Продолж. см. на обор.)

13. Сточные воды сахарных заводов и способы их очистки. Проф. Душский И. Е. и инж.-техн. Бенин Г. С.
 14. Сборник экономического отдела УНИС'а. Под общей редакцией проф. Лавдо В. М.
 15. Основные технические показатели работы сах. заводов в СССР (по результатам призаводства 1914/15 и 1921/22—1928/29 г.г.). Проф. Минц Н. Б. и инж. Клейбе С. Л.
 16. Ежегодник по сахарной промышленности за 1928 г. Цена 6 руб.

ЗАКАЗЫ ПРИНИМАЮТСЯ:

Денежные переводы просьба направлять на текущий счет № 1069 Института Сахарной Промышленности в Киевском Отделении Госбанка (Киев, ул. 25 Октября), посылая одновременно почтовой открыткой уведомление Издательству.

Н. Т. У. — ВРНГ.

Київська Філія Українськ. Науково-Дослідчого Інституту

СИЛІКАТНОЇ ПРОМИСЛОВОСТІ

Київ, вул. Тимофіївська 12-б. Телефон 54-75.

Філія має своїм завданням під керівництвом інституту обслуговувати силікатну промисловість України так з наукового боку, як і технічно-виробничого.

Директор — Лисін В. С., проф.; Заст. Директора — Ромс Г. Ф., Заст. Директора — Морачевський І. І., Секретар — Проценко К. С., Бухгалтер — Козьменко М. Ф. Зав. фізико-хіміч. від. акад. Плотников. Зав. аналітичним від. проф. Таванаєв М.

Всього співробітників у Філії Інституту — 49, наукових керівників — 6, наукових співробітників — 14, асистентів — 6, аспірантів — 2, лаборантів — 4. Нижчого та середнього персоналу — 9.

Філія складається з таких відділів, де і переводяться всі науково-дослідні роботи: 1) Технологічний. 2) Пірометричний. 3) Фізико-механічний. 4) Мінерало-петрографічний. 5) Фізикохімічний. 6) Аналітичний.

Технологічний відділ має такі підвідділи:

а) Тонкої кераміки, б) каоолінів та глин, в) грубої кераміки, г) скла, д) зв'язних речовин, е) природних будівельних матеріалів

Філія має добре устатковану бібліотеку з силікатної промисловості.

Зараз Філія відремонтує будинок для всіх лабораторій на вул. Михайличенка, куди має перейти в кінці цього року. Крім того зараз намічається тут же будувати низку дослідних станцій, для перевірки лабораторних досліджень в напівзаводському масштабі.

НАУКОВО-ДОСЛІДЧИЙ ІНСТИТУТ ВОДНОГО ГОСПОДАРСТВА УКРАЇНИ

Київ, вул. 25 Жовтня № 6. Телеф. 52-43.

Директор Інституту: акад.-проф. Оппоков Е. В., завід. відд. Водної Енергії: проф. Шенберг С. П., завід. відд. гідробіології: проф. Бєдний Д. Е., завід. відд. гідрогеології: проф. Красовський А. В., завід. відд. меліорації проф. Ненько Я. Т. (Харків, Капдуновська вул. 7.

НАУКОВО-ДОСЛІДЧИЙ ІНСТИТУТ ВОДНОГО ГОСПОДАРСТВА УКРАЇНИ

що знаходиться у віданні Укр. Гол. Науки.

Проводить здібно дослідження, експертизи та консультації у всіх питаннях водного господарства (меліорація, водопостачання, гідрол. енергії та інш.), складає та перевіряє проекти й кошториси робіт. В складі інституту найвідоміші фахівці.

Адреса Інститута: Київ, вул. 25 Жовтня, № 6, тел. 52-43.

Директор Інститута акад. проф. Е. В. Оппоков, Київ, Львівська вул. 87. Телефон 14-06.

ВРНГ НТУ УСРР

Український Інститут Прикладної Хемії

м. ХАРКІВ, вул. Андрія Іванова № 4-а, телефон 3-13.

Директор Інституту—Професор І. А. КРАСУСЬКИЙ
 Заступник директора—Я. П. СКРАСТИНЬ
 Пом. директора—М. О. ХАРМАДАР'ЯН

◆

ІНСТИТУТ МАЄ СЛІДУЮЧІ ВІДДІЛИ:

1	1. Аналітичний	Завідуючий Н. М. Милославський	2
	2. Фізичної Хемії	Керівник проф. Г. Є. Мухін	
	3. Органічної Хемії	А. І. Кіпріанов	
	4. С.-Г. Сировини	Г. Л. Ейнгорн	
	5. Коксобензолна	М. Г. Гофтман	
	6. Тютюнова	Ю. О. Габель	
	7. Шкіряна	Я. П. Беркман	
	8. Мінеральної Технології	М. О. Хармадар'ян	

В ЗАВДАННЯ УКРАЇНСЬКОГО ІНСТИТУТУ ПРИКЛАДНОЇ ХЕМІЇ ВХОДИТЬ:

- Хемічні дослідження сировини та фабрикатів, що утворюються та вироблюються українською промисловістю, які є предметами внутрішньої та зовнішньої торгівлі.
- Досвідні іспити різними методами питань в галузі прикладної хемії, що виникають при виробничо-заводських процесах.
- Розроблення та постановка в пізаводському масштабі нових видів хемічних виробництв.

ВРНГ ГОЛОВНЕ УПРАВЛІННЯ МЕТАЛОВОЇ ПРОМИСЛОВОСТІ СРСР

ДЕРЖАВНИЙ ІНСТИТУТ ПРОЄКТУВАННЯ НОВИХ МЕТАЛІЧНИХ ЗАВОДІВ „УКРДІПРОМЕЗ“

УКРАЇНЬКА ФІЛІЯ: м. Харків, Буд. Держпромисловости, 3-я ділянка, 8 і 9 поверхи.
 ТЕЛЕФОНИ: Правління—13-68, Зав. заг.-техн. від.—17-15.

ПРОЄКТУЄ нові металозаводи на Україні республіканського й громадянського значіння, визначаючи для кожного з нових заводів промислове завдання, т. е. розмір виробництва, номенклатуру й сортамент виробів. ЗДІЙСНЮЄ технічний контроль над спорудженням металозаводів за своїми проектами і проектами Правління Діпромезу.

РОЗРОБЛЮЄ питання про доцільність реконструкції металозаводів, що вже існують на Україні і проекти реконструкції їх, згідно промзавдань, затверджених установленням в законі порядку.

РОБІТЬ цінування, в порядку технічної експертизи, проєктів нових і реконструкцій тих, що вже існують, металозаводів, виконаних інш. організаціями.

ОРГАНІЗУЄ дослідницькі, геологічні, гідротехнічні, топографічні, металографічні та інші експортні роботи в зв'язку з проєктуванням спорудження нових і реконструкцій тих, що вже існують металозаводів.

ДАЄ КОНСУЛЬТАЦІЇ в справі технічних і економічних питань що до реорганізації металопромисловости на Україні.

НТУ — ВРНГ — УСРР

УКРАЇНСЬКИЙ НАУКОВО-ДОСЛІДЧИЙ ІНСТИТУТ СПОРУДЖЕНЬ

м. ХАРКІВ, вул. К. Лібкнехта № 18/20. Телеф. 31-41

Директор А. С. ВАЦЕНКО
Секретар Л. І. БЕРЕЖНИЙ

ЗА ЗАВДАННЯ ІНСТИТУТУ Є:

Науково-технічне обслуговування будівельної промисловости України;
Досліджування питань, що зв'язані з дослідом будівельних матеріалів,
будівельних конструкцій, приладь та устаткування в будівельній справі;
Наукова проробка організації виробничих процесів в будівництві;
Питання досліджування нових будівельних матеріалів, питання санітарної техніки та спадних вод, вивчення будівельних машин, дослід споруджень.

ОСНОВНІ ГРУПИ ІНСТИТУТУ.

1. Група пристосування матеріалів.
2. Група раціоналізації та стандартизації типів і видів споруджень.
3. Група раціоналізації методів будівництва.

Робота I-ої групи.

Теоретичне та лабораторне досліджування всіх видів будівельних матеріалів.

Робота II-ої групи.

1. ВИВЧАННЯ БУДІВНИЦТВА: житлового, комунального, промислового, гідротехнічного, вогнетривалого, санітарно-технічного, спеціального та питання планування населених пунктів.
2. Здійснення досвідного будівництва та досліджування конструкцій.

Робота III-ої групи.

Вивчення методів та організація процесу будівельного виробництва, включаючи організаційно-економічні питання, питання механізації робіт, а також стандартизація будівельних розрахунків.



ДЕРЖАВНЕ ВИДАВНИЦТВО УКРАЇНИ

БІБЛІОТЕЧНИЙ КОЛЕКТОР УПО НКО та ДВУ

Допомагає бібліотекам поповнювати свій фонд українською, та нацменівською книжкою.

ДАЄ ПОРАДИ З УСІХ ПИТАНЬ КНИЖКОВОЇ СПРАВИ.

Харків, 2-й Радянський пров. № 2.

Докл. об'яву див. стор. XVI об'яв попер. тексту.

ВРНГ — СРСР

ГОЛОВНЕ ГІРНОПАЛИВНЕ УПРАВЛІННЯ
ДЕРЖАВНИЙ ІНСТИТУТ
ПРОЄКТУВАННЯ ШАХТОВОГО БУДІВНИЦТВА

„ГПРОШАХТ“

м. ХАРКІВ, МАЙДАН ТЕВЕЛЕВА № 28

Телефони Дирекції: 16-70, 14-79. Секретаріату 37-03.

ФІЛІЯЛИ ГПРОШАХТ:

Сибірський: м. Томськ, Комуністичний, 1.
Ленінградський: м. Ленінград, вул. Герцена, 35.
Дніпропетровський: м. Дніпропетровське, Харківська № 3.
Берлінське Бюро в Німеччині.

РОЗРОБЛЮЄ

всі питання, щодо вибору найвигідніших розмірів і розподілу шахтових дільниць, способів відкриття та системи розробки для всіх кам'яновугільних і інших родовищ, новіших способів устаткування та спорудження гірничих підприємств на них.

СКЛАДАЄ

проекти нових кам'яновугільних та інших гірничих підприємств і реконструкцій існуючих, від орієнтовних шкідових проектів до детальних робочих рисунків включно, з визначенням кошторисної вартости цілого обсягу роботи, собівартости продукції і інших економічних факторів.

ВИГОТОВЛЮЄ

проекти типових шахтових і підсобних до них споруд, будівель та механізмів.

КОНСУЛЬТУЄ

у всіх питаннях, що зв'язані з проектуванням шахтового будівництва.

ПРОВАДИТЬ

технічну експертизу проектів шахтового будівництва, що їх склали інші підприємства та установи С. Р. С. Р. і чужоземні фірми.

Н. Т. У.

В. Р. Н. Г.

У. С. Р. Р.

УКРАЇНСЬКА ГОЛОВНА ПАЛАТА МІР І ВАГИ

„У. Г. П. мір“

м. ХАРКІВ, вул. Дзержинського, 40-44. Тел. 17-66.

Директор—Проф. Мазуренко, В. П., Заст. дир.—Булгаков, П. Д.

Українська Головна Палата Мір (У. Г. П.) організована в 1922 р., як керівний орган перевірчих установ в УСРР. На протязі часу до 1929 р. УГП розвинулася в **Республіканський Інститут** в галузі наукової і прикладної метрології, залишаючись в той же час адміністративно-технічним центром для перевірчих Палат України.

Завдання «догнати Америку», «перегнати» її в розуміння масштабу, масовости виробництва, автоматизації та стандартизації його становить гостро і організаційно і технічно справу вимірів, цю основу виробничого контролю і тим самим, самого виробничого процесу.

Сучасна техніка і промисловість ставить в галузі мір і стандартів ряд вимог, що їх задовольнити можна тільки в умовах особливої спеціалізації та методології, в умовах метрологічних лабораторій. Через це роля Інститутів метрології і наукової і прикладної, в добу індустріалізації нашого Союзу, будино збільшуватиметься і напевно не вклататиметься в рамки контрольних плянів.

Робота УГП в 1929 р. і надали складатиметься з таких частин:

*науково-метрологічної,
перевірчої (прикладна метрологія) та
контрольної над якістю стандартизованої продукції,
виробництва мір і виробничої.*

I. Відділ основних одиниць.

1. Лябораторія мір довжини.

Керує—проф. Павлов.

В 1928/29 р.—Перевірка довжин до 0,1 мікрона.

В найблищі роки: — Намічено устаткувати тунель для перевірки інфраніх дротів. Поширити вимір інтерференційною методою до 500 мілім., провадити виміри на 4-х метр. геодезичному компараторі.

2. Лябораторія калібрів.

Керує—проф. Павлов.

В 1928/29 р.—Подільчі перевірки з точністю до 0,02 мікрон. Перевірки інтерференційною методою платівок Йогансона.

Зберігає еталонний набір платівок Йогансона найвищої точности.

Перевірки до 1 метра найвищої точности.

В найблищі роки:—Організовує лябораторії калібрів в Києві і Д/Петровську.

3. Лябораторія маси.

Керує—проф. Павлов.

Перевірки з точністю до, 0,005 мг.

Зберігає еталонний кілограм.

Провадить зважування з максимальною для наукових потреб точністю.

4. Лябораторія часу. Телеф. 7-31

Керує—проф. М. М. Евдокімов.

В 1928/29 р.—Лябораторія зберігає еталони часу на Україні.

Лябораторія сприймає сигнали часу від Західно-Європейських станцій, обраховує і передає час через широкомовну станцію всьому населенню, залізницям і заводам.

В найблищі роки: — Перевірки годинників по великих установах і підприємствах. Давати точний час до 0,01 секунди для потреб наукових лябораторій.

5. Ареометрична лябораторія.

Працює науковий співробітник т. Кривобабко.

В 1928/29 р.—Перевіряє різноманітні прилади міряти густість.

В найблищі роки: — Розробляється разом з Головною Палатою СРСР питання про уніфікацію ареометричної шкали (ліквідація шкали Боме).

II. Відділ Тепла.

6. Термометрична лабораторія.

Устаткована газовим термометром і платиновим термометром опіру.

Перевірка всіх можливих термометрів.

Надруковано працю в Українському „Науково-Технічному Віснику“

«Термометрична Справа». І. Кривобабко.

Праця висвітлює нездовільний стан Термометричної продукції:

Виконана праця. «Визначення довжини градуса калориметричного термометра типу Бекмана», що дає змогу любій лабораторії самій перевіряти свої термометри.

В найблищі роки: — Заходи поліпшити термометричну продукцію: виробляти прості методи градувати термометри, калібрувати капіляри.

Вивчати термічні властивості скла, виготовленого в Союзі.

7. Калориметрична лабораторія.

Керує—проф. О. М. Шукаръов. Наук. співроб. І. Кривобабко.

В 1928/29 р.—Вироблено методу визначати теплове значіння калориметричної бомби (так звана «Метода переносу»). (Див. «Известия Теплотехнического Института» № 4 1928 г.).

Праця для Інституту Прикладної Ботаніки: визначення теплот горіння різного дерева, пошкодженого грибами.

Праця про добір стандартної речовини для калориметрії.

Лабораторія визначає на замовлення виробництв тепломісткість матеріалів.

Праці найточнішого визначення теплових процесів.

Лабораторія в 1930 році, устатковує електричну методу перевіряти теплове значіння калориметричного устаткування.

Виконання доручень що до визначення всіх теплових констант різних матеріалів.

8. Пірометрична лабораторія.

Керує—інж. В. М. Кияниця.

Перевірка термоелектричних і оптичних пірометрів до 3000°.

Друковані праці «Термоелектричні властивості металів». М. Д. Дигало. (Укр. Наук. Тех. Журнал № 4-5 1929 р.).

В найблищі роки: — 1) Влаштувати експедиції на виробництва для перевірки приладів і метод міряти температури.

2) Влаштувати курси по пірометрії для теплотехників.

3) Проводити всебічну наукову працю з галузі оптичної пірометрії.

III. Відділ електрики.

9. Лабораторія еталонів.

Лабораторія зберігає основні еталони «вольт» і «ом».

В найблищі роки: — Виробництво при УГП нормальних елементів Вестона для потреб УСРР.

10. Лабораторія великих струмів.

Масова перевірка електровимірних приладів.

В найблищі роки: — Організація лабораторій в Києві, Одесі і Д/Петровську

11. Лабораторія малих струмів.

Керує—проф. Слуцькин та проф. Павлов.

Зберігає основні еталони частоти, місткості, самоіндукції. Перевіряє довжину хвиль радіомовних станцій.

В найблищі роки: — Наукова розробка питань з галузі малих струмів.

IV. Відділ механіки.

12. Лабораторія манометрична, гідрометрична, газометрична, тахометрична.

Масові перевірки.

13. Гравіметрична обсерваторія і сейсмологічна станція — Полтава, М'ясоєдовська вул. 25.

Керує—проф. Орлов, М. Я.

При УГП мір з 1925 р. організована гравіметрична обсерваторія. Випущено два збірника наукових праць: «Гравіметричні роботи на Україні».

В 1928 р. організовано при обсерваторії сейсмологічну станцію.

Основним завданням обсерваторія ставить всебічне вивчення сили тяжини на Україні, так для наукових мет, як для розшуку корисних копалин. Загальну гравіметричну мапу України вже складено, причому знайдено Чернігівську аномалію.

V. Відділ оптики.

14. Лабораторія фотометрична і фотографічна.

Найважливіше устаткування лабораторії: фотометрична лава довжиною 2¹/₂ метра розподільний фотометр, фотометр Ульбріхта, універсальний фотометр, спектрофотометр.

Виконано наукові праці:

1. Актинометричні і фотометричні виміри освітлення під час затемнення сонця.
 2. Дослідження впливу температури на фотоплівки, щоб удосконалити фотометричні виміри фотографічним засобом.
 3. Вивчення ефекту настоювання фотографічних плівок за для тієї самої мети.
 4. Визначення впливу фону фотоплівок на зміни характеристичних кривих.
- Крім того, лабораторія перевіряє силу світла різних джерел (електрич. лампочок, газокал. ліхт). Проводить виміри і розрахунки освітлення на фабриках і заводах з метою поліпшення виробничих умов.

В найблищі роки: — Визначення норм освітлення для різних галузей промисловости

Дослідження змін освітлення м. Харкова в залежності від часу року.
Вивчення питань зв'язаних з аерофотоздійманням.

15. Оптична лабораторія.

Керує—проф. М. П. Барабашов.

Перевірка лікарських окулярних лінз.

Перевірки оптичних приладів для військової справи.

Дослідження фотографічних об'єктивів.

16. Фізико-хемічна лабораторія.

Керує—Є. Гапон.

Лабораторія разом з відділом оптики провадить працю над вивченням фотографічних плівок, розробляючи фізико-хемічні питання з цієї галузі.

Вивчення фізико-хемічних аналітичних метод з метою знайти найкращі і стандартизувати їх.

VI. Секція перевірча:

Керує—Горський, Е. Т.

а) ПЕРЕВІРЧІ ПАЛАТИ: Харківська—вул. Дзержинського, 40, телеф. 46-37;
Київська — бульв. Шевченка, 21; Одеська — вулиця Щепкіна № 2;
Д/Петровська — Ворошилівська, 17; Маріупільська—вул. К. Лібкнехта № 43 а.

б) ПЕРЕВІРЧІ БЮРА: Полтава, Вінниця, Чернігів, Житомир, Луганське, Зінов'ївське, Миколаїв та Запоріжжя.

На протязі 30/33 р. 5-ти річки мають бути організовані Бюра: Кривий-Ріг, Умань, Проскурів, Конотоп та Бірзула АМСРР.

в) ПРИКЛАДНИЙ МУЗЕЙ І ЛАБОРАТОРІЯ ДЛЯ ВИВЧЕННЯ МІРИЛ — вулиця Дзержинського, 40.

МАЄ ВІДДІЛИ: дефективних і зразкових приладів.

Перевірча секція стежить за роботою районних Перевірчих Палат та Бюра в частині так званих обов'язкових перевірок, за належним устаткуванням цих установ контрольними приладами і провадить облік всіх мір в УСРР, перевірка яких за законом обов'язкова (міри ваги, довжини, обсягу, манометри), а також контроль над запровадженням метричної системи в цілому народньому господарстві.

Секція концентрує дані про винахідництво в галузі мір, дає висновки по цих винаходах і провадить їх експертизу.

Динамика розвитку перевірок в УСРР за останні роки:

Р О К И	Кількість перевіраних мір в тисячах штук	Вартість перевірок в тисячах крб.	В % %
1923-24	403	231	100
1924-25	573	307	—
1925-26	890	468	—
1926-27	895	440	—
1927-28	1212	534	231
1928-29	1500	660	100
1929-30	2262	950	—
1930-31	2850	1140	—
1931-32	3420	1370	—
1932-33	4140	1642	250

За 10 років кількість приладів, що перевіряється що року, збільшується в 10 разів, головним чином за рахунок розвитку виробництва мір в УСРР.



ДЕРЖАВНЕ ВИДАВНИЦТВО УКРАЇНИ

для читача поза межами України

ДВУ має представництво у Москві, філію в Краснодарі та українські відділи при книгарнях ГІЗ'а РСФРР, де можна придбати всі новини з української книжкової продукції.

Докл. об'яву див. стор. див. XVI об'яв попер. тексту.

Контроль над якістю стандартизованої продукції і виробництвом мір в УСР

„БЮКОСТ“ при УГП.

МАЄ ЛЯБОРАТОРІЇ: МЕХАНІЧНУ ТА ХЕМІЧНУ

ХАРКІВ, вул. Держинського № 44, тел. № 67-47.

Керує—інж. Лисий, М. Л.

Контроль над якістю продукції УГП провадить з 1.ІІ.1929 р. за плянами і керівництвом:

НТУ ВРНГ УСРР — Республіканська та місцева промисловість.
ОРС НТУ ВРНГ СРСР — Союзна промисловість.

Мета контролю — виявляти ступінь запровадження в заводській практиці Союзних стандартів (ОСТ) і якість стандартизованої продукції.

Спосіб контролю — безпосереднє обслідування підприємств з добром зразків продукції та випробуванням їх як силами Бюро при УГП («Бюкост») так і Перевірчих Палат.

Випробування продукції — в лабораторіях Укр. Голов. Палати мір.

В кінці 1929 року встановлено систематичний контроль над продукцією промисловости:

МАХОРОЧНОЇ, СІРНИКОВОЇ, БУДІВЕЛЬНОЇ ЦЕГЛИ ТА ЧЕРЕПИЦІ.

Випробування продукції провадитиме УГП, добір зразків з товарної сітки Округові Відділи НКТоргу.

При позитивних наслідках такої системи контролю — асортимент продукції буде поширений в першу чергу на речі широкого споживання.

Кількість підприємств, що має бути обслідувано:

Галузі:	¹ / ₂ річчя	1929/30
	1928/29 р.	рік
Метальова	15	45
Хемічна	6	14
Текстильна	—	4
Силикатна і будів. мат.	60	86
Харчєсмакова	—	16
Деревообробна	—	44
	81	209

Крім того Укр. Головна Палата в 1929 р. провадить різноманітні аналітичні дослідження матеріалів сировини по замовленнях окремих установ і організацій, наприклад: Вукопромкредитсоюзу, ОМП'ів і т. п. для правильної організації виробничих процесів на підприємствах.

На майбутній 1930 рік проєктується поширення цієї роботи в формі окремого «Товарно-Випробувального Бюро при Укр. Голов. Палаті».

Контроль над виробництвом мір в УСРР здійснюється в спосіб затвердження рисунків періодичної експертизи продукції і видачі дозволів на виробництво тих чи інших мір.

Контролю підлягають всі підприємства УСРР, що виготовляють міри.

Мета контролю — підвищення якості продукції, типизація і стандартизація її.

В 1927/28 р. зроблено 105 експертиз
» 1928/29 (¹/₂ року) » 83 »

ВИРОБНИЧА СЕКЦІЯ:

НОВЕ ВИРОБНИЦТВО:

1. Київський завод мір ім. т. Держинського — терези, літри. — 2-а Дачна № 5 б, телефон 42-84.
2. Запорізька Ф-ка терезів — Кузнечна вул. 10 а.
3. Сумська М-ня — виробництво металевих термометрів.
4. Харківська Прецизійна М-ня — виробництво всяких технічних термометрів і приладів точної механіки в галузі мір.

РЕМОНТОВІ МАЙСТЕРНІ:

1. Сумська, вул. Фрунзе № 12 — терези, прилади теплотехніки.
2. Київська, вул. Комінтерна № 2 — теж.
3. Уманська, Радянська вул. № 51 — терези.
4. Д/Петровська, вул. Леніна № 9 — терези, прилади теплотехніки. Філія — Мелітопіль — терези.
5. Полтавська, вул. Шевченко № 32 — теж. Філія — Кременчук, Зінов'ївськ.
6. Маріупільська, вул. Леніна № 56 — теж. Філія — Сталіно, Луганськ, Артемівськ, Бердянськ.
7. Вінницька, проспект Леніна № 88 — теж.
8. Чернігівська — терези.

В 1927/28 р. випущено продукції з нового виробництва 607 тис. крб.
» ремонту 609 » »
1216 тис. крб.

	За пляном	За пляном
	1928/29 р.	1929/30 р.
З нового виробництва	932	1550
» ремонту	576	820
	1508 т. крб.	2370 тис. крб.

При капіталі підприємств на 1.VII. в 550 тис. крб.

В зв'язку з організацією Українського Республіканського Тресту вимірних приладів передбачено підприємства УГП передати цьому Трестові, за виключенням Харківської Прецизійної Майстерні, яка залишається при УГП.

II. Науково-дослідчі установи, підлеглі НКО.

1. Всеукраїнська Академія Наук — Київ, вул. Короленка 54.
2. Історична Секція Вуан — вул. Короленка 35.
3. Інститут Укр. Наукової Мови — Бульв. Шевченка 14.
4. Укр. Комітет Охорони Пам'яток Природи — НКО УСРР — гол. — Полоз М. М.
5. Укр. Комітет Охорони Пам'яток Культури — НКО УСРР, гол. — Кулік І. Ю.
6. Шевченківський Комітет при НКО — гол. Скрипник М. О., гол. бюро комітету — Озерський Ю. І.
7. Центральна Комісія для увічнення пам'яті М. Коцюбинського при НКО — гол. Скрипник М. О., гол. бюро — Озерський Ю. І.

Науково-Дослідчі Установи Упрнауки НКО УСРР.

I. Н/Д Інститути.

1. Інститут Педагогіки — Харків, вул. Артема 31.
2. Інститут Марксизму — Харків, вул. К. Лібкнехта 33.
3. Інститут Біо-хімічний — Харків, вул. К. Лібкнехта 41.
4. Анатомо-Патологічний Інститут — Харків, вул. К. Лібкнехта 33.
5. Шевченківський Інститут — Харків, вул. К. Лібкнехта 33.
6. Філія Ін-ту Шевченка — Київ, Крещатик пр. 8-а.
7. Інститут географії та картографії — Харків, вул. К. Лібкнехта 33.
8. Інститут кногнознавства — Київ, Пушкінська 9.
9. Інститут Водного господарства — Київ.
10. Філія Меліорації Інституту водного господарства — Харків, вул. Державинського 10.
11. Гідро-біолог. відд. Ін-ту водного госп. — Київ.
12. Геологічний Інститут — Київ, Вуан.
13. Інститут ботаніки — Київ, Вуан.
14. Фізичний Інститут — Одеса, вул. Пастера 27.

15. Інститут Фізичної Хемії — Дніпропетровськ.
16. Інститут Мікробіології та епідеміології — Київ, Вуан.
17. Інститут Математики — Харків, Ін-т Нар. Освіти.
18. Інститут Прикладн. Ботаніки — Харків, вул. К. Лібкнехта 33.
19. Фізичний Інститут — Київ, вул. Чудновського 3.

II. Обсерваторії.

1. Астрон. Метеоролог. Обсерв. — Харків, вул. К. Лібкнехта 35.
2. Астрон. Обсерваторія — Київ, Обсерваторний пр. 3.
3. Астроном. Обсерваторія — Одеса.
4. Астроном. Обсерваторія — Миколаїв.
5. Метеорологічна Обсерваторія — Київ, вул. Толстового 14.
6. Магнетова Метеор. Обсерват. — Одеса, Пролет. бульвар 89.

III. Ботанічні сади.

1. Ботанічний Сад — Одеса.
2. Акліматизац. Сад — Київ, Вуан.

IV. Музеї.

1. Археологічний Музей — Харків, вул. Вільної Акад. 1.
2. Всеукр. Соц. Муз. ім. Артема — Харків, вул. Вільної Акад. 1.
3. Музей Слободської України ім. Г. С. Сковороди — Харків, Сергієвська пл. 4.
4. Музей Мистецтв Вуан — Київ, Вуан
5. Всеукр. Муз. городок — Київська Лавра.
6. Всеукр. Істор. Муз. ім. Шевч. — Київ, вул. Революції 29.
7. Історико-Археол. Музей — Одеса, площа Комуни 3.
8. Державний Художн. Музей — Одеса, Пушкінська 9.
9. Укр. Геологічний Музей — Київ, Короленка 55.
10. Державний Краєвий Музей — Дніпропетровськ.
11. Історико-Археолог. Музей — Миколаїв, Мала-Морська 1.

12. Історико-Археолог. Музей — Херсон, Червоноармійська.
13. Чернігівськ. Держ. Музей — Чернігів, Селянська 9.
14. Полтавський Держ. Музей — Полтава, пл. Леніна 2.
15. Волинський Держ. Музей — Житомир, Лермонтовська 1.
16. Держ. Худ. Істор. Музей — Харків, Вільної Акад. 6-8.
17. Миколаївський Музей Природи — Миколаїв.
18. Харк. Музей Укр. Мистецтва — Харків, Вільної Акад. 6-8.
19. Всеукр. Музей Єврейськ. Культури ім. Менделє Мойхер-Сфорім — Одеса, вул. Бебеля.

V. Н./Д. Бібліотеки.

1. Центральна Наукова Бібліотека — Харків, Вільної Акад. 35.
2. Укр. Книжкова Палата — Харків, Артема 29.
3. Центральна Наук. Бібліотека, — Одеса, Червоноарм. 24.
4. Всенародня Бібліотека України, — Київ, Бульвар Т. Шевченка 14.
5. Публічна Бібліотека, — Одеса, вул. Пастера 13.
6. Винницька філія Всенародн. бібліотеки України, — Винниця — Мури.

VI. Державні Історико-Культурні Заповідники.

1. «Могила Т. Шевченка» — Канів' Могила Шевченка.
2. Ольвія — Миколаїв, Археол. музей, Мало-Морська 11.
3. Кам'янецька фортеця — Кам'янець, вул. III Інтерн.
4. Бердичівський «Кармеліти» — Бердичів.
5. Чернігівський Держ. Іст. — Культ. Заповідн. — Чернігів, Селянська 3
6. Замок кн. Островського — Старо-константинів.
7. Новгородсв. Держ. Іст. — Культ. Заповідн. — Новгородсв., Глухів, вул. К. Маркса 72.

VII. Державні Природничі Заповідники.

1. Парк III-го Інтернаціоналу — Гумань, Жовт. Революц. 33.

2. Боковенківський парк — Кривий Ріг.
1. Український Комітет Охорони Природи — Харків, НКО.
2. Укр. Ком. Охорони Культури — Харків, НКО.

VIII. Науково-Дослідчі Станції.

1. Магнітна станція при Одеск. Геофізичн. Обсерват. — Одеса.
2. Біологічна Станція — Дніпропетровськ.
3. Донецька Біологічна Станція — Зміїв.
4. Морська Гідрологічна Станція — Одеса.
5. Сейсмічна Станція — Полтава.

IX. Краєві Інспектури по Охороні Пам'яток Природи та Культури.

1. Київська краєва інспектура охорони пам'яток природи та культури — Київ, Історичний Музей.
2. Харківська краєва інспектура охорони пам'яток природи та культури — Харків, Музей Укр. Мистецтва.
3. Одеська краєва інспектура охорони пам'яток культури і природи — Одеса, Історично-Археологічний Музей.
4. Дніпропетровська краєва інспектура охорони пам'яток природи та культури — Дніпропетровськ, Краєвий Музей.

Науково-дослідчі катедри Упрнауки НКО УСРР.

I. Індустріально-технічні

1. Катедра електротехніки.
2. Катедра інженерно-будівельних наук.
3. Катедра машинобудівництва.
4. Катедра теплотехніки.
5. Катедра гідромеханіки та авіації.
6. Катедра хем. технології органіч. речовин.
7. Катедра хем. технології мінеральн. речовин.
8. Катедра хем. технології споживч. речовин.
9. Катедра механічної технології. Харків Технолог. Ін-т.

10. Катедра інженерно-будівельних наук.

11. Катедра електротехніки.
12. Катедра хемічної технології.
13. Катедра механічної технології.
14. Катедра теплотехніки.
15. Катедра сіл.-господ. машинознавства.
16. Катедра аналітичної хемії та заводськ. контр.

Київ, Політехн. Інститут.
17. Катедра прикладної механіки.
18. Катедра інженерного будівництва.
Одеса, Політехн. Інститут.
19. Катедра металургії.
20. Катедра механіки.
21. Катедра металографії.
22. Катедра гірництва.
Дніпропетр. Гірнич. Ін-тут.

II. Сільсько-господарчі

1. Катедра рільництва.
2. Катедра зоотехнії.
3. Катедра організації сільського господарства.
4. Катедра ґрунтознавства.
5. Катедра лісництва.
6. Катедра птахівництва.
Харків, С.-Г. Інститут.
7. Катедра рільництва та акліматизації.
8. Катедра скотарства.
9. Катедра с.-г. економіки.
10. Катедра біології сільсько-госп. рослин.
Київ, С.-Г. Інститут.
11. Катедра рослинознавства.
12. Катедра генетики.
13. Секція машинобудівництва (К-ра генетики).
14. Секція с.-г. економіки (Харків. К-ри Орг. сільськ. г-ва).
Одеса, С.-Г. Інститут.

III. Медичні

1. Катедра морфології.
2. Катедра фізіології.
3. Катедра хірургії.
4. Катедра соц. проф. гігієни.
5. Катедра психо-неврології.
6. Секція психіатрії (К-ри психо-неврології).
Харків Мед. Інститут.
7. Катедра теоретичної медицини.

8. Катедра хірургії.
9. Катедра клінічної терапії.
Київ, Мед. Інститут.
10. Катедра морфології та фізіології.
11. Катедра експериментальної медицини.
12. Катедра профілактичної медицини.
Одеса, Мед. Інститут.

IV. Фізично-математичні

1. Катедра геології.
2. Катедра географії та антропології.
3. Катедра фізики.
Харків, Ін-т Нар. Освіти.
4. Катедра математики.
Київ, Ін-т Нар. Освіти.
5. Катедра математики.
6. Катедра географії й геології.
Одеса, Ін-т Нар. Освіти.
7. Катедра геології.
Дніпропетров. Гірнич. Ін-т.

V. Соціально-економічні

1. Катедра історії європейської культури.
2. Катедра письменства.
3. Катедра мовознавства.
4. Катедра прикладної економіки (екон. пром.).
5. Катедра проблеми сучасного права.
6. Катедра історії української культури.
7. Секція мовознавства (Київ, к-ри мистецтв).
Харків, Ін-т Нар. Освіти.
8. Катедра марксисту та Ленінзму.
9. Катедра історії України.
10. Катедра єврейської культури.
11. Катедра мовознавства.
12. Катедра мистецтвознавства.
Київ, ВУАН.
13. Катедра кооперації.
Київ, Ін-т Нар. Госп.
14. Катедра сучасних правових проблем.
15. Секція світового господ. (Харк. к-ри прикладн. економіки).
Одеса, Ін-т Нар. госп.
16. Секція історії України (Харк. к-ри історії культури).
Одеса, Ін-т Нар. Освіти.

17. Катедра історії культури та мови.
Піжин. Ін-т Нар. Освіти.

18. Катедра українознавства.
Дніпропетров. І-нт. Наросвіти.
19. Катедра природи сіл. госп. та культури Поділля.
Кам'янець с.-г. Ін-т.

VI. Біологічні

1. Катедра ботаніки.
2. Катедра зоології.
Харків, Ін-т Наросвіти.
3. Катедра фізкультури.
Харків, Будин. Вищ. Ради фізкультури.
4. Катедра зоології.
Київ, Ін-т Нар. Освіти.
5. Катедра біології.
Одеса, Ін-т Нар. Освіти.
6. Катедра біології.
Дніпропетр. Ін-т Нар. Освіти.

VII. Хемічні

1. Катедра органічної хемії.
2. Катедра неорганічної хемії.
3. Катедра фізичної хемії.
Харків, Ін-т Нар. Освіти.
4. Катедра фармацевтичної хемії.
Харків, Фарм. Технікум.
5. Катедра хемії.
Київ, Політехн. Ін-т.
6. Катедра хемії.
Одеса, Політехн. Ін-т.
7. Секція фарм. хемії (Харк. К-ри фарм. хемії).
Одеса, Політехн. Ін-т.

VIII. Ветеринарні

1. Катедра нормальної та паталогічної морфології.
2. Катедра клінічної ветеринарії.
3. Катедра епізоотії з бактеріологією.
Харк. Вет. Інститут.

IX. Педагогічні

1. Катедра педології.
Київ, Ін-т Нар. Освіти.
2. Катедра педагогії.
Одеса, Ін-т Нар. Освіти.

Спис музеїв НКО

1. Артемівський окрмузей (існує з 1924 р.) — м. Артемівськ, вул. Артема 25.
2. Б. Церковський Арх.-етногр. окрмузей (існує з 1924 р.) м. Б. Церква, замок Ч. 1.
3. Бердичевський соц.-історичний окрмузей ім. т. Дзержинського (існує з 1925 р.). м. Бердичев, вул. Кармелітанська 23.
4. Винницький історично-побутовий окрмузей (існує з 1919 р.). М. Винниця, вул. 9-го січня 13.
5. Володимирський (Наталівський) музей (існує з 1920 р.). Ст. Гути, Харьков. окр., Червоно-Кутськ. району.
6. Бердянський район. С.-Г. музей та соц.-істор. музей—Верхнянка, Гуманської округи.
7. Вовчанський культ. істор. музей (існує з 1911 р.). М. Вовча, Харьк. окр., Майд. Волі 5.
8. Глуховський окрмузей старовини та мистецтва (існує з 1903 р.). М. Глухов, вул. К. Маркса 72.
9. Гуманський соц.-історичний окрмузей (існує з 1917 р.). М. Гумань, вул. Жовтневої револ. 33.
10. Гадяцький район. музей ім. т. Драгоманова (існує з 1920 р.). М. Гадяч, Роменської окр.
11. Дніпропетровський істор.-археологічн. краєвий музей (існує з 1902 р.). М. Дніпропетровськ, Жовтневий майд, 2.
12. Дніпропетровський музей мистецтва (існує з 1914 р.). М. Дніпропетровськ, прощп. К. Маркса 101.
13. Житомирський (Волинський) держ. музей (існує з 1900 р.). М. Житомир, вул. Лермонтовська 13.
14. Зінов'ївський природ.-істор.-археолог. музей (існує з 1920 р.). М. Зінов'ївськ, вул. Леніна 8.
15. Запорізький музей революції (існує з 1920 р.). М. Запоріжжя, вул. Гоголевська, буд. Педтехнікума.
16. Звенигородський історичний музей ім. Т. Г. Шевченка (існує з 1922 р.). М. Звенигородка, Гуманської окр., вул. Леніна 37.
17. Ізюмський окрмузей (існує з 1920 р.). М. Ізюм, ріг Пушкінської та Гоголевської.

18. Всеукр. музейне містечко. М. Київ, кол. Лавра.

19. Всеукр. історичний музей ім. Т. Г. Шевченка (існує з 1900 р.). М. Київ, вул. Революції 29.

20. Київський держ. музей мистецтва ВУАН (при Академії Наук) (існує з 1920 р.). М. Київ, вул. Чудновського 15.

21. Музей Київського Інституту мистецтва (існує з 1925 р.). Київ, Вознесенський взвіз.

22. Картинна галерея (існує з 1922 р.). Київ, вул. Чудновського 3.

23. Укр. театральний музей (існує з 1928 р.). Київ, всеукр. музейне містечко.

24. Музей українських діячів при Укр. Акад. Наук. М. Київ, вул. Жертв Революції.

25. Київський етнографічний та антропологічний кабінет ім. Ф. К. Вовка (існує з 1919 р.). М. Київ, бульвар Шевченка 14.

26. Національний геологічний музей УСРР. М. Київ, бульвар Шевченка 14. (існує з 1927 р.).

27. Кам'янецький істор. археологічний музей (існує з 1890 р.). М. Кам'янець, вул. III-го Інтернаціоналу.

28. Куп'янський окрмузей краєзнавства (існує з 1927 р.). М. Куп'янськ.

29. Конотопський окрмузей (існує з 1900 р.). М. Конотоп, вул. Лизогубівська 17.

30. Коростенський окрмузей краєзнавства (існує з 1924 р.). М. Коростень.

31. Краснопільський район. музей соц.-історичний. М. Краснопілля, Сумської окр.

32. Корсунський музей при Педтехнікумі. М. Корсунь.

33. Лубенський центр. пролетарський музей (існує з 1919 р.). М. Лубни, вул. Леніна.

34. Луганський соціальний музей (існує з 1920 р.). М. Луганськ, Полтавський пров. 11.

35. Лохвицький район. музей ім. Сковороди (існує з 1920 р.). М. Лохвиця, Роменської окр.

36. Лебединський історично-худ. музей ім. Т. Г. Шевченка. М. Лебедин, Сумської окр.

37. Миколаївський держ. істор. археолог. музей (існує з 1914 р.). М. Миколаїв, вул. Моля Морська 11 (майд. ОВК).

38. Миколаївський акваріум (існує з 1898 р.). М. Миколаїв, вул. Франка 2.

39. Миколаївський музей мистецтва ім. Верещагіна (існує з 1914 р.). М. Миколаїв, Радянський майд. 64.

40. Миколаївський музей природознавства (існує з 1886 р.). М. Миколаїв, вул. Микольська 13.

41. Маріупільський музей краєзнавства (існує з 1920 р.). М. Маріупіль.

42. Мелітопільський музей краєзнавства (існує з 1920 р.). М. Мелітопіль, вул. Свердлова 25.

43. Миргородський район. музей (існує з 1920 р.). М. Миргород, Лубенської окр., Гоголевська вул. 137.

44. Могилев-Подільський окрмузей. М. Могилев, вул. Мельника 27.

45. Нікопольський музей мистецтва (існує з 1919 р.). М. Нікополь, Кривор. окр., вул. ім. Антонова.

46. Ніжинський окрмузей ім. Гоголя (існує з 1909 р.). М. Ніжин, вул. Комунальна 2 (буд. ІНО).

47. Ново-Московський район. музей — Дніпропетровська окр.

48. Новгород-Сіверський музей (існує з 1920 р.). М. Новгород-Сіверський, Глуховської окр., вул. К. Маркса 36.

49. Одеський істор.- археологічний музей (існує з 1825 р.). М. Одеса, майд. Комуни 3.

50. Всеукр. музей єврейської культури ім. Менделе Мойхер Сфорім (існує з 1917 р.). М. Одеса, вул. Бебеля 2.

51. Одеський музей степової України ім. Гоголя (існує з 1898 р.). М. Одеса, вул. Гоголя 15.

52. Одеський Художній музей (існує з 1920 р.). М. Одеса, вул. Пушкінська 9.

53. Галерея старовини західного мистецтва та архітектури старої доби та галерея нового мистецтва—Сабанієв мост 4.

54. Одеський народний худ. музей (існує з 1898 р.). М. Одеса, вул. Короленка 5-а.

55. Одеський природний музей (існує з 1920 р.). М. Одеса, Воронцовський з. 2.

56. Олешківський музей краєзнавства (існує з 1925 р.). М. Олешки, Херсонської окр., вул. Першого Травня.

57. Остерський музей при педтехнікумі (існує з 1920 р.). М. Остер, Чернігівської окр.

58. Путівльський район. музей. М. Путівль.

59. Полтавський держ. музей ім. В. Г. Короленка (існує з 1906 р.). М. Полтава, майд. Леніна 2.

60. Прилуцький окрмузей (існує з 1920 р.). М. Прилуки, вул. Леніна 78.

61. Першотравенський окрмузей краєзнавства. М. Першотравенськ.

62. Переяславський район. археологічний музей. М. Переяславль, Київської окр., вул. Набережн.

63. Роменський музей (існує з 1920 р.). М. Ромни, вул. Казанська 2.

64. Старобільський музей (існує з 1919 р.). М. Старобільськ, вул. Володарського, буд. Селянина ім. Леніна.

65. Сосницький район. істор.-археол. та етнограф. музей (існує з 1920 р.). М. Сосниця, Конотопської окр., вул. Соціальна 46.

66. Сумський худ.-істор. музей (існує з 1920 р.). М. Суми, Шевченківська вул. 13.

67. Сталінський окрмузей краєзнавства (існує з 1924 р.). М. Сталіно, Окрбудинок культури.

68. Тульчинський окрмузей краєзнавства (існує з 1927 р.). М. Тульчин.

69. Держ. Музей слободської України ім. Сковороди. М. Харків, Сергієвський майд. 4. (кол. Університетська гірка) — (існує з 1920 р.)

70. Всеукр. соціальний музей ім. Артема (існує з 1923 р.). М. Харків, вул. Вільної Академії 6-8.

71. Харківський археологічний музей (існує з 1904 р.). М. Харків, вул. Вільної Академії 14, буд. ІНО.

72. Укр. музей Мистецтва (існує з 1920 р.). М. Харків, вул. Вільної Академії 6-8.

73. Укр. Художньо-історичний музей (існує з 1927 р.). М. Харків, вул. Вільної Академії 6-8.

74. Херсонський держ. історично-археологічний муз. (існує з 1890 р.). М. Херсон, вул. Червоноармійська 2.

75. Херсонський істор. природ. музей (існує з 1917 р.). М. Херсон, вул. Театральна 5.

76. Херсонський педагогічний музей (існує з 1897 р.). М. Херсон, Кошовий узвіз 13.

77. Хорольський район. музей (існує з 1917 р.). М. Хорол, Лубенської окр., вул. Леніна 18.

78. Чернігівський держ. музей (існує з 1898 р.). М. Чернігів, вул. Селянська 3.

79. Черкаський музей ім. Т. Г. Шевченка (існує з 1918 р.). М. Черкаси, вул. Гоголя 115.

80. Червоноградський район. музей (існує з 1922 р.). М. Червоноград, вул. Жовтнева 49.

81. Шепетівський окрмузей (існує з 1926 р.). М. Славута, Шепетівської окр.

82. Геологічний музей при Донецькому гірному інст. М. Сталіно.

Музеї інших урядництв НКЗему, В.Р.Н.Г., Істпарту.

1. Запорізький окрмузей Революції (існує з 1927 р.). М. Запоріжжя.

2. Київський окрмузей революції (існує з 1925 р.). Київ, вул. Короленко 57.

3. Миколаївський окрмузей революції (існує з 1922 р.). Миколаїв, вул. Шевченка 46.

4. Сіль.-Госп. музей НКЗему УСРР (існує з 1924 р.). Харків, в. Енгельса 10.

5. Зінов'ївський музей революції (існує з 1924 р.). м. Зінов'ївськ.

6. Постійна пром. показова виставка ВРНГ УСРР. Харків, вул. Енгельса 8-11.

7. Київський с.-г. музей і постійна пром. виставка (існує з 1925 р.). Київ, вул. Революції 8.

8. Музей Революції УСРР — Харків, вул. Вільної Академії 6-8.

9. Одеський музей революції (існує з 1922 р.). Одеса, вул. Ласточкина ріг Пушкінської.

10. Одеська промислова виставка (існує з 1922 р.). Одеса, вул. Леніна 16.

11. Одеський військово-історичний музей (існує з 1923 р.). Одеса, буд. Червоної арм. та фльоти, вул. Спіридоновська.

12. Всеукр. центр. кооперативний музей (існує з 1923 р.). Київ, вул. Пероновича 24.

13. Київський торговельний музей НКТоргу УСРР (існує з 1926 р.). Київ.

14. Одеський музей торгпортів Чорного та Озівського морів (існує з 1928 р.). Одеса, бульвар Фельдмана 3.

15. Одеський сільсько-господарчий музей УСРР (існує з 1923 р.), Одеса, бульвар Фельдмана 4.

16. Всеукр. музей швидкої допомоги (існує з 1928 р.). Одеса, Валіховський зав. 10.

17. Музей науково-судової експертизи (існує з 1914 р.). Одеса, вул. Пастера 18.

18. Музей Одеського ВУСОРА (існує з 1921 р.). Одеса, майд. К. Маркса 7.

19. Дніпропетровський окрмузей ре-

волюції (існує з 1925 р.). Дніпропетровськ, ріг прошп. К. Маркса та Гост, в.

20. Історичний музей при Сталінській окрміліції. Сталіно.

21. Музей-виставка гірничої промисловости. Сталіно.

22. Київський музей охорони праці. Київ, Окрвідділ праці.

23. Дніпропетровський музей охорони праці. Дніпропетровський Окрвідділ праці.

Издательство „РАБОТНИК ПРОСВЕЩЕНИЯ“

ПРИ Ц. К. ПРОФСОЮЗА РАБОТНИКОВ ПРОСВЕЩЕНИЯ СССР

ПРАВЛЕНИЕ: гор. Москва—19, Воздвиженка 10. Для телеграмм Москва—РАБОТНИКПРОС. ВСЕУКРАИНСКОЕ ОТДЕЛЕНИЕ—Харьков—10, Шляпный пер. № 2, телеф. 44-11.

ПРИНИМАЕТСЯ ПОДПИСКА НА 1930 ГОД

„УЧИТЕЛЬСКАЯ ГАЗЕТА“

ДАЕТ ТРИ ПРИЛОЖЕНИЯ:

1. Методический путеводитель для сельской школы.
2. Методический путеводитель для Фабр.-зав. и гор. школы.
3. Спутник просвещения—общественника (Политпросветработник).

	На год	6 мес.	3 мес.
Без приложений	4 руб.	2 р. 25 к.	1 р. 25 к.
С одним приложением	6	3 50	2 р.
С двумя приложениями	8	4 50	2 р. 50 к.
С тремя приложениями	10	5 50	3 р.

РАБОТНИК ПРОСВЕЩЕНИЯ. Два раза в месяц. На год—5 р., 6 мес.—3 р., 3 мес.—1 р. 75 к.

НАРОДНЫЙ УЧИТЕЛЬ. Ежемес. На год—5 р., 6 мес.—3 р., 3 мес.—1 р. 75 к.

ЛИСТОК ТЕХНИЧЕСКОГО РАБОТНИКА. Ежемес. На год—1 р., 6 мес.—60 к., 3 м.—30 к.

НАУЧНЫЙ РАБОТНИК. Ежемес. На год—8 р., 6 м.—4 р. 50 к., 3 м.—2 р. 50 к.

ПРОСВЕЩЕНИЕ НАЦИОНАЛЬНОСТЕЙ. Ежемес. На год—8 р., 6 мес.—4 р. 50 к., 3 мес.—2 р. 50 к.

О НАШИХ ДЕТЯХ. Ежемес. На год—1 р. 80 к., 6 мес.—90 к.; 3 мес.—45 к.

НА ПУТЯХ К НОВОЙ ШКОЛЕ. Ежемес. На год—6 р. 50 к., 6 м.—3 р. 50 к., 3 м.—2 р.

НОВАЯ ПЕДАГОГИЧЕСКАЯ БИБЛИОТЕКА. 12 книг в год. На год—10 р., 6 м.—6 р.

ОБЩЕСТВОВЕДЕНИЕ В ТРУДОВОЙ ШКОЛЕ. 8 книг в год. На год—7 р., 6 м.—4 р.

РУССКИЙ ЯЗЫК В СОВЕТСКОЙ ШКОЛЕ. 6 книг увеличенного объема в год. На год—10 р., 6 мес.—5 р. 50 к.

ЕСТЕСТВОЗНАНИЕ В ТРУДОВОЙ ШКОЛЕ. 8 книг в год. На год—7 р., 6 м.—4 р.

ФИЗИКА, ХИМИЯ, МАТЕМАТИКА, ТЕХНИКА В ТРУДОВОЙ ШКОЛЕ. 8 книг в год. На год—7 р., 6 мес.—4 р.

ПОДПИСНЫЕ ИЗДАНИЯ.

В помощь агрономизации школы	6 книг	5 р. — задат. 2 р. ост. налож. плат.
Педагогическая энциклопедия	3 тома	10 р. 3 р.
Наука и техника СССР	3 тома	20 р. 5 р.
Готовься в Вуз	7 книг	13 р. 3 р.
Литературная хрестоматия	1 книга	2 р. 25 к.
Готовься в Профшколу и на Рабфак 6 книг	5 р. 1 р.
Читальня сов. школы 1 ст. комп. 1929 г. 50 №№	8 р. 4 р.
Читальня сов. школы 2 ст. комп. 1929 г. 24 кн.	8 р. 4 р.

ПОДПИСКА ПРИНИМАЕТСЯ: Всеукраинское Отделение Издательства „Работник Просвещения“ г. ХАРЬКОВ—10, Шляпный пер. № 2.

НКО

УСРР

Всеукраїнський Заочний Інститут Народної Освіти

„ВЗІНО“

ХАРКІВ, вул. К. Лібкнехта № 33. Телеф. 78-10

ВСЕУКРАЇНСЬКИЙ Заочний Інститут Народної Освіти має завдання підвищувати кваліфікацію робітників освіти масової школи соціального виховання через заочне навчання з лабораторно-практичними заняттями, педконференціями і іспитами на місяцях.

ВЗІНО провадить свою учбову роботу за програмами Інститутів Народної Освіти УСРР.

ВЗІНО має на місяцях свої філії.

ВЗІНО обслуговує в теперішній момент біля 18.000 студентів—переважно вчителів масових шкіл соціального виховання і біля 5.000 ватажків загонів ЮП.

Структура ВЗІНО, його юридичні права затверджені постановою РНК УСРР 18/IV 1929 року.

ВЗІНО функціонує в складі одного факультету—факультет соціального виховання, що має відділи:

- | | |
|--------------------------|---------------------------|
| 1. Комплексовий | КУРСИ ПІОНЕРРОБІТНИКІВ. |
| 2. Дошкільний | |
| 3. Соціально-економічний | Додаткові дисципліни для |
| 4. Філологічний | робітників шкіл нацмен, |
| 5. Фізико-математичний | (еврейських, німецьких та |
| 6. Агробіологічний | польських). |

Перший рік—пропедевтичний; з другого року починається спеціалізація: студенти, що опрацювали навч. матеріал першого курсу, переводяться на другий курс відповідного відділу за їх бажанням, причому ВЗІНО регулює кількісний склад спеціальних відділів в залежності від потреб в кваліфікованих педагогічних кадрах тої чи іншої спеціальности.

Продовж. на др. стор.

Педагогічний процес ВЗІНО здійснює шляхом:

- 1) Регулярної надсилки лекцій і контрольних робіт.
- 2) Організації лабораторних занять і іспитів при стаціонарних Вузах.
- 3) Організації семінарів.

На протязі першого року ВЗІНО організував дві сесії. Остання сесія в червні місяці 1929 р. охопила 6¹/₂ тисяч студентів. На сесії, крім лабораторних занять, студенти проходили семінари з антирелігійного, інтернаціонального виховання і — агроінімуму.

ВЗІНО, організуючи педагогічний процес, не тільки озброює вчительство академічними знаннями, але і допомагає їм в їх громадсько-політичній роботі, включивши до свого навчального плану цикл громадсько-корисної роботи.

ВЗІНО зараховує студентами робітників освіти, що мають педстаж не менш 1 року.

З 1929/30 навч. року ВЗІНО оголошено прийом курсантів: ті вчителі, що не потребують юридичного оформлення своїх прав, щодо освіти, цебто мають пед. освіту і бажають лише підвищити свою кваліфікацію в галузі певного циклу або дисципліни — можуть вступати курсантами. Опрацювавший певний цикл, курсанти одержують посвідку.

ПЕРЕДПЛАТНИКАМИ видань ВЗІНО можуть бути всі громадяне.

ВЗІНО обслуговує також вчителів українських учбових закладів інших Союзних Республік.

Нормальний термін проходження курсу ВЗІНО 4 роки, але залежно від підготовленности й інтенсивности роботи, студентам ВЗІНО дозволяється закінчити курс в інший реченець, що його встановлює Управа ВЗІНО.

Студенти „ВЗІНО“ платять за перший рік — Крб. 34 за 2, 3 та 4-й по 46 крб. за рік.

ТЕРМІНИ ПРИЙОМУ
оголошується в газеті „Народній Учителі“.

Телеграфна адреса: ХАРКІВ — ВЗІНО.

Т. в. о. Ректор „ВЗІНО“ та Проректор по адморгчаст. —
Пекарський, М. Д., телефон 78-10.
Проректор по навч. част. — Григор'єв, М. О.

III. Наукові лікувально-санітарні установи, які підурядні НКЗдоровлю УСРР.

1. І-ий Український Санітарно-Бактеріологічний інститут ім. І. І. Мечнікова. Харків, вул. Пушкінська 14, тел. 5-90. Дир.—проф. Злогогоров С. І. Самооплатні відділи. Гол. правл.—Гуданов О. М., член правл.—зав. хем. терапев. п/від.—др. Сагамонов С. А., зав. аналіт. п/від.—лік. Тарасенко В. С.
2. Одеський сан.-бакт. інститут ім. Мечнікова. м. Одеса, вул. Пастера 2. Дир.—проф. Стефанський.
3. Київський Сан.-Бакт. Інститут.—м. Київ, Протасов яр. Дир.—проф.—Нещадіменко.
4. Дніпропетровський Сан.-Бакт. Інститут—Дніпропетровськ. Дир.—проф. Громашевський.
5. Чернігівський Сан.-Бакт. Інститут—Чернігів (на місц. бюджеті).
6. Укр. Протозойний Інститут—Харків, вул. Пушкінська 14, тел. 5-90, 17-51. Дир.—засл. проф. Рубашкін В. Я.
7. Експериментальний хеміко-фармацевтичний Інститут—Харків, вул. Пушкінська 19, тел. 8-80. Дир.—проф. Розенфельд.
8. Всеукр. Інститут Паталогії та Гігієни—Харків, вул. Свердлова 34, тел. 2-56. Дир.—проф. Коган.
9. Укр. Держ. Психоневрологічний Інститут—Харків, вул. К. Лібкнехта 4, тел. 1-60. Дир.—проф. Гейманович А. І. (тел. 54-57).
10. Київський Психоневрологічний Інститут—Київ, вул. Нороновича 19. (на місц. бюджеті).
11. Київський Туберкульозний Інститут—Київ, Лук'яновка, Отрадна вул., тел. 24-27, 16-84. (на місц. бюджеті).
12. Укр. Держ. Туберкульозний Інститут—Харків, вул. Чернишевського 89, тел. 17-01. Дир.—проф. Файншліт.
13. Одеський Туберкульозний Інститут—Одеса, Пролетарський бульв. 19. (на місц. бюджеті).
14. І-ий Держ. Інститут Ортопедії та Травматології—Харків, вул. Пушкінська 72, тел. 6-51. Дир.—лік. Сітенко.
15. Укр. Держ. Дитяч. Ортопедичний Інститут—Київ, вул. Революції 6. Дир. лік. Фрумін.
16. Укр. Держ. Венерологічний Інститут—Харків, вул. К. Маркса 17, тел. 18-28 та 32-03. Дир.—приват-доцент Федоровський А. Н.
17. Держ. Дермато-Венерологічний Інст. ім. Главче—Одеса, вул. Франца Мерінга 79. Дир.—лік. Хорошін.
18. Укр. Держ. Рентгенологічний і Радіологічний Інст. ім. лік. С. П. Григор'єва—Харків, вул. Пушкінська 53, т. 13-53. Дир.—лікар Хармандар'ян Г. І.
19. Рентгенологічний Інст.—Київ, вул. Толстого 7, тел. 26-55. Дир.—інж. Тесленко.
20. Укр. Держ. Інст. Охматдиту (та ІІ-ий від. Ін-ту клініка для грудних дітей). Харків, вул. Пушкінська 57, тел. 3-82.
21. І-ий від. Держ. Інст. Охматдиту—Харків, вул. Мароховецька 1, т. 18-70.
22. Будинок ребенка ім. Петровського (ІІІ-ій від. Держ. Інст. Охматдиту)—Харків, вул. Чайковського 21, тел. 19-20.
23. ІV-ий від. Держ. Інст. Охматдиту (показові ясла Ч. 5.)—Харків, вул. Пушкінська 60.
24. Центральна Дитяча поліклініка (V-ий від. Держ. Інст. Охматдиту)—Харків, вул. Пушкінська 55, тел. 6-32.
25. Інст. Охматдиту (на місц. бюджеті)—Одеса, Дир.—лік. Гершензон.
26. Інст. Охматдиту (на місц. бюджеті)—Київ. Дир.—лік. Бендерська.

ДЕРЖАВНЕ ВИДАВНИЦТВО УКРАЇНИ

ДЛЯ ЧИТАЧА ПОЗА МЕЖАМИ УКРАЇНИ

ДВУ має представництво у Москві, філію в Краснодарі та українські відділи при книгарнях ГІЗ'а РСФРР, де можна придбати всі новини з української книжкової продукції.

Дока. об'яву див. стор. XVI попер. тексту.



27. Інститут охорони здоров'я дітей та підлітків—Київ, бульв. Шевченка 8.
28. Держ. Клінічний Інст. удосконалення Лікарів—Харків, вул. Артема 8. Дир.—лік. Фінкельштейн. А. А.
29. Клінічний Інст. удосконалення Лікарів—Київ, вул. П'ятакова 75.
30. Клінічний Інст. удосконалення Лікарів—Одеса, вул. М'ясоєдовська 32. Дир.—лік. Варський.
31. Укр. Органо-Терапевтичний Інститут—Харків, вул. Римарська 28, тел. 17. Дир.—проф. Данілевський В. А.
32. Лікувально-педагогічний Інст.—Київ, вул. Велико-Подвальна, 15 (на місц. бюджеті).
33. Укр. Держ. Клінічний Інст. Психіатрії та Соціальної Психогігієни—Харків, вул. Конюшенка 34.
34. Укр. Держ. Лепрозорій—ст. Балаклея, Шевченківської окр.
35. Санітарія для дорослих—Київ, Пуща-Водиця.
36. Держ. Інст. переливання крові—Харків. Дир.—проф. Шапов.
37. Держ. Санітарно-Харчовий Інститут.—м. Одеса.
38. Харківський протезний завод—Харків, вул. К. Маркса 38, тел. 39-68. Кер.—т. Бражніков.
39. Держ. протезний завод—Київ, Печерська (кол. Лавра), тел. 16-22.
40. Інст. лабораторної діагностики Окрздоров'я—Скрипницька вул. 8.
41. Медичне Санітарне Управління Південних та Донецьких Залізниць—Харків, вул. Червоноармійця півд. заліз. —Нач. т. Горбунов.
42. Медичне Сануправління Південно-Західних Залізниць і Дніпровського Водного Транспорту—Київ, Театральний майд. 1.—Нач. т. Музиченко.
43. Медичне Сануправління Катеринославських Залізниць—Дніпропетровськ.
44. Очна Лікарня ім. проф. Гіршмана—Харків, вул. Т. Шевченка 3, тел. 1-98.
45. Студентська Лікарня ім. проф. Шатілова—Харків, вул. Садово-Куліковська 6.
46. Народня Хірургічна Лікарня ім. проф. Трінклера—Харків, вул. Чернишевська 11.
47. Центральна Поліклініка НК Здоров'я УСРР—Харків, вул. Римарська 19.

48. Психіатричні Лікарні в м. Виниці, на Ігрени (Дніпропетровської окр.), Київі, Одесі, Полтаві, селі Сватово-Лучка (Куп'янської окр.), Херсоні та Чернігові.

49. Лікарня при Андріївському Реформаторіумі—Озюмської окр.

50. Лікарня при Олександрівському Виправно-Трудовому Будинку—Кременчуцької окр.

51. Лікарня при Охтирському Ізоляторі—Харківської окр.

52. Лікарні при Бупрі в Артемівському, Білій-Церкві, Бердичові, Брацлаві (Тульчинської окр.), Дніпропетровському, Житомері, Запоріжжі, Зінов'ївському, Ізюмі, Кам'яніппі-Подільському, Київі, Конотопі, Кременчузі, Криворіжжі, Куп'янську, Лубнах, Луганську, Маріуполі, Мелітополі, Миколаїві, Могильові, Ніжині, Овручі (Корост. окр.), Одесі, Першотравенському, Полтаві, Прилуках, Проскурові, Ромнах, Сквирях (Білоцерк. окр.), Сталіно, Старобільському, Сумах, Гумані, Харкові, Херсоні, Черкасах (Шевченківськ. окр.), та Шепетовці.

53. Держ. Малярійні Станції в окр.—Артемівському, Луганському та Сталінському.

54. Санітарно-Наглядательний пункт в Донбасі.

55. Гуртожиток для мопозних хворих—Одеса, Пролетарський бульв. 19.

56. Диспансер по боротьбі з злоякісн. новоутвореннями—Харків, вул. Пушкінська 53.

57. Диспансер по боротьбі з злоякісн. новоутвореннями—Київ, вул. Толстого 7.

58. Диспансер по боротьбі з злоякісн. новоутвореннями—Одеса, III-тя Радлікарня.

59. Диспансер по боротьбі з наркоманією при Укр. Психоневр. Інст.—Харків, вул. К. Лібкнехта 4.

60. Диспансер по боротьбі з наркоманією при Укр. Держ. Інст. клініч. психіатрії і соц. психогігієни—Харків, вул. Конюшена.

61. Диспансер по боротьбі з наркоманією при Київському Психоневрологічному Інст.—Київ, вул. Нероновича 19.

62. Санаторія-Школа для дітей психоневротиків—Харків, вул. Революції 2-10.

63. Водне-Санітарне Управління Чорного моря й нижньої течії Дніпра й Буга—Одеса, Порт, вул. Халтуріна 4.

64. Санітарні Організації Південних й Донецьких Залізниць, південно-західних, Катериненських залізниць та Дніпровського Водного Транспорту.

65. Дезинфекційні Станції в Шепетівці та Волочиську, Проскуровської округи.

66. Судово-Медичні Лабораторії в м. Харкові, Київі, Одесі та Дніпропетровському.

67. Судово-Медична Організація в складі Судово-Медичн. Округового Інспектора та Районових і Міських Судових Лікарів—по всіх округах при ОБК.

IV. Наукові установи підлеглі НКЗему.

Інститути.

1. Український Генетико-Селекційний Інститут.—Директор проф. Сапегін А. А. Одеса.

2. Полтавський Інститут Експериментальної Зоотехнії—Директор Бондаренко А. Ф.—Полтава.

3. Український Науково-Дослідчий Інститут Удобрень-Грунтознавства—Директор проф. Душечкін А. І.—Київ, вул. Леніна 46.

4. Всеукраїнський Науково-Дослідний Інститут Сільської Господарськ. Меліорації—Харків.

5. Науково-Дослідний Інститут Лісового Господарства—Харків.

6. Український Інститут С.-Г. Метерології та Гідрології (УКРМЕТ)—Директор т. Сафотиров—Київ, вул. Короленка 21.

7. Український Науково-Дослідчий Інститут Економіки й організації Сільського Господарства.—Харків, вул. К. Лібкнехта 82.—Директор—Академік Шліхтер О. Г.

Лабораторії.

8. Центральна Державна Лабораторія по вивченню мислівського господарства Україян—Харків, Шпитальний пров. 5.

9. Центральна Станція захисту рослин—Харків, вул. Революції 12.

Краєві Досвідні Станції.

10. Харківська Краєва С.-Г. Досвідна Станція—Харків, пошт. скринька 266.

11. Київська Краєва С.-Г. Досвідна Станція—Київ, вул. Леніна 46.

12. Поліська Краєва С.-Г. Досвідна Станція—Ірша, Коростенськ. окр.

13. Одеська Краєва Досвідна Станція—Одеса.

14. Дніпропетрівська Краєва С.-Г. Досвідна Станція—Сінельниково.

Районні С.-Г. Досвідні Станції.

15. Полтавська С.-Г. Досвідна Станція—Полтава.

16. Сумська С.-Г. Досвідна Станція—Суми.

17. Червоноградська С.-Г. Досвідна Станція—Красноград.

18. Драбівська С.-Г. Досвідна Станція—Драбово, Прилуцьк. окр.

19. Уманська С.-Г. Досвідна Станція—Умань.

20. Носівська С.-Г. Досвідна Станція—Носівка, Ніженськ. окр.

21. Вінницька С.-Г. Досвідна Станція—Вінниця.

22. Чорторійська С.-Г. Досвідна Станція—Нова-Чорторія, Бердичівськ. окр.

23. Макіївська С.-Г. Досвідна Станція—Макіївка, Ніженськ. окр.

24. Чемерська С.-Г. Досвідна Станція—П./ф. Чемер, Черніг. окр.

25. Вознесенська С.-Г. Досвідна Станція—Вознесенськ, Миколаївськ. окр.

26. Херсонська С.-Г. Досвідна Станція—Херсон.

27. Аджамська С.-Г. Досвідна Станція—Зінов'ївськ. пошт. скринька 202.

28. Маріупільська С.-Г. Досвідна Станція—Маріупіль.

29. П'ятихатська С.-Г. Досвідна Станція—П'ятихатка, Криворіа. окр.

30. Донбасівська С.-Г. Досвідна Станція—Артемівськ.

Зоотехнічні Досвідні Станції.

31. Зоотехнічний Відділ Харківської Досвідн. Станц.—Харків, пошт. скр. 248.
32. Київська Зоотехнічна Досвідна Станція «Терезіно»—Біла-Церква, «Терезіно».
33. Зоотехнічний Відділ Поліської Досвідної Станції—Чернігів.
34. Одеська Зоотехнічна Досвідна Станція—Одеса.
35. Зоотехнічний Відділ Дніпропетрівської Досвідної Станції—Сінельниково.
36. Досвідна Станція Птахівництва на Кам'янецьчині.—
37. Херсонська Державна Іхтіологічна Станція—Херсон, Червоноштурдентська вул. 5.
38. Київська Досвідна Станція Рибальства—Київ, Софіївська вул. 4-12.
39. Державний розплідник «Лебидь» Київ, Софіївська вул. 4-12.
40. Київська Досвідна Станція шовківництва.—

Спеціальні Досвідні Станції.

41. Лубенська Досвідна Станція Лікрослин—Лубни.
42. Лохвицька Досвідна Станція тютюництва—Лохвиця, Роменськ. окр.
43. Харківська Краєва Досвідна Станція Бджильництва—Харків, Громадянська вул. 6.
44. Мліївська садово-городня Досвідна Станція—Городище, Шевченківської окр.
45. Жмеринський садово-досвідний пункт Мліївської Досв. Станц. Сад.—Жмеринка, Вінницької окр.
46. Мелітопільська Садово-Городня Досвідна Станція—Мелітопіль пошт. скр. № 4.
47. Полтавська Садово-Городня Досвідна Станція—Полтава пошт. скр. 51.
48. Центральна Наукова Досвідно-Виноробча Станція—Одеса Люстдорф, Виноробча Станція.
49. Якимівська Тракторо-Спробна Станція—Якимівка Мелітопільської окр.
50. Волинська Досвідна Станція Хмільництва—Житомир, Київський шлях.

51. Досвідна Станція Наукової Організації Праці—Київ, Палац Праці.
52. Глухівська Досвідна Станція по прядивних культурах.

Меліоративні досв. станції.

53. Володимирська Досвідно-Меліоративна Станція захисних смуг—п/в. Тиче-Кочубіївка.
54. Брилівська Досвідна Зрошувальна Мережа—п/від. Чалбаси Херсонської округи.
55. Казоровицька Лукова Досвідно-Меліоративна Станція—с. Димер, Київської округи.
56. Рудне Радовельська Болотна Досвідно-Меліоративна Станція—Ст. Дров'яний Пост, Коростенської окр.
57. Надднісянська Яружно-Досвідна Станція—Короп, Конотопської окр.
58. Малазагарівська Досвідно-Меліоративна Станція кормових рослин—м. Борзна Конотопської округи.
59. Олешківська Піщана Досвідно-Меліоративна Станція—Олешки, Херсонськ. окр.
60. Сагайдацька Зрошувальна Досвідно-Меліоративна Станція—Н-Вуг, Миколаївськ. окр.
61. Верхне-Дніпровська Мережа Зрошувальних Пунктів—Дніпропетрівськ, майдан Дем'яна Бідного № 6.

Заповідники.

62. Перший Державний Степовий Заповідник «Чаплі» (кол. Асканія Нова)—п/в. Асканія Нова, Мелітопільської округи.
63. Надморський Державний Заповідник—Гола Пристань, Херсонської округи.
64. Державний Заповідник ім. Шевченка—Київ.
65. Державний Заповідник «Конча Заспа»—Київ, вул. Леніна, № 46.

Питомники.

1. Центральний Плодовий Питомник—п/в. Городище Шевченк. окр.
2. Центральний Виноградний Питомник—Одеса, Люстдорф.

Насіннєві Контрольні Станції.

1. Центральна Насін. Контрольна Станція—Харків, вул. Свердлова, 1.
2. Вовчанська Станція—м. Вовчанськ Харк. окр.
3. Сумська Станція—Суми, Досвідна Станція.
4. Полтавська Станція—м. Полтава ОЗВ.
5. Київська Краєва Насіннєва Контрольна Станція—м. Київ, вул. Леніна, 46.
6. Чернігівська станція—м. Чернігів, Агротехникум.
7. Гуманська станція—м. Гумань Досв. ст.
8. Вінницька станція—м. Вінниця, Насіннєв. Завод Ц. Т.
9. Кам'янець-Подільська станція—м. Кам'янець-Подільськ. с/г Інститут.
10. Дніпропетрівська Краєва Насіннєва контрольна станція—м. Дніпропетрівськ, майд. Д. Бідного № 6.
11. Артемівська станція—м. Артемівськ, Досвід. ст.
12. Маріупільська станція—Маріупіль Досв. ст.
13. Мелітопільська станція—Мелітопіль ОЗВ.
14. Одеська Крайова Насіннєва Контрольна Станція—Одеса, Інститутська вул. № 9.
15. Миколаївська Насін. Контрольна станція—м. Миколаїв ОЗВ.
16. Молдавська Насін. Контрольна станція—м. Тіраспіль НКЗ АМСРР.
17. Першотравенська Насін. Контр. станц.—м. Першотравенськ ОЗВ.
18. Старобільська Насін. Контрольна станц.—м. Старобільськ ОЗВ.

Ветінститути.

1. Жарківський Держ. Інститут Наукової та Практичної Ветеринарії—вул. Пушкінська 89, тел. 36-49. Дир.—проф. Агалі М. Д.
2. Ветбакінститут—Харків, Яковлевський пров. 4, тел. 22-92. Дир.—Степаненко А. Т.
3. Ветбакінститут—Дніпропетровськ, вул. Грутогорна 10. Дир.—Ісполатьєв В. Ф.
4. Ветбакінститут—Київ, вул. Курилівська 107, Дир.—Козелкін П. М.
5. Ветбакінститут—Полтава, Воскресенський пров. 7, Дир.—Висоцький С. І.
6. Ветбакінститут—Вінниця, вул. Льва Толстого 11, тел. 46. Дир.—Ковальський К. О.
7. Ветбакінститут—Херсон. Дир.—Боровський П. І.
8. Гоясульський сиворотичний інститут—с. Гоясулі, Полтавської округи. Дир.—Степанов О. М.
9. Сумська противочумна станція—Суми, Військове містечко. Дир.—Тяжелов Ф. І.
10. «Укрветпостач»—(аптековий склеп ветпостачання)—Харків, Суздальські ряди 84, тел. 10-90. Зав.—Авербух Л. С.

Державний Інститут Наукової та Практичної Ветеринарії.

Харків, Пушкінська вул. № 89.

Заснований 1921 року. Центральна науково-практична установа Наркомзему УСРР, що керує науковою роботою всієї мережі ветеринарних установ і сама провадить наукову роботу в різних галузях ветеринарії та тваринознавства: етіологія, профілактика, діагностика, терапія захворювань с.-г. тварин, птахів та риби; вивчає питання збору, схоронення та перероблення

**ДЕРЖАВНЕ ВИДАВНИЦТВО УКРАЇНИ**

по всіх значних містах України

ДВУ має: філії, книгарні та кіоски, де можна придбати книжку з усіх галузей знання та мистецтва, видані ДВУ та всім видавництвами СРСР.

Кому потрібна книжка—звертайтеся до Держвидаву.

Дока. об'яву днів. XVI об'єм попел. тексту.

продуктів тваринного походження; виробляє та вивчає різні біологічні препарати для діагностики, попередження та лікування; контролює виробництво інших установ тощо. При інституті є бібліотека, лабораторії для виробу малейну й туберкуліну, віварій, рентген-установка тощо. Поділяється на катедри:

- 1) Мікробіології—П. П. Вішневський.
- 2) Захорунань великої рогатої худоби—Б. І. Обуховський.
- 3) Носатизни—Я. С. Василюк.
- 4) Кров'яно-паразитових—Д. Д. Хемейчук.
- 5) Гельментології—С. В. Іваницький.
- 6) Патології, патологічної анатомії та гістології—А. В. Репр'юв.
- 7) Фізіології, біохемії та фармакології—проф. Н. Г. Поняровський.
- 8) Вивчення вакцин та сировоток—проф. Н. Д. Агаллі.
- 9) Захорунань свиней овець, дрібн. тварин та птахів—проф. Г. А. Кудрявцев.
- 10) Ветсанітарії та зоогієні—Ф. С. Гандельсман.
- 11) Адміністр. господарчий відділ.

Бюджет 325.000 крб. (1929). Видання—«Труди» (з 1930 р.).

Директор—проф. Агаллі.

Державний сироватний інститут.

Полтава.

Засновано 1898 року. Завдання—виготовлення сироваток для обслуговування головним чином потреб експорту, та вивчення питань щодо метод здобування, консервування, схоронення та вживання сироваток. При інституті є розплідник дрібних досвідних тварин та допоміжне господарство. Бюджет інституту—59.000 крб. (1929). Дир.—А. Н. Степанов. Наукові співробітники: Г. П. Соловйов (Зав. Сироватним відділу), С. П. Аскалонов, С. Я. Сулятинський.

Державна протичумна станція.

Суми, Військовий городок.

Заснована 1921 року. Завдання—етіології, профілактики й терапії чуми свиней та виготовлення біологічних пре-

паратів для попередження та лікування чуми свиней. При станції є бібліотека, Музей, Розплідник дрібних досвідних тварин та допоміжне господарство. Відділи: 1) Адмін.-Господарський; 2) Науково-Дослідний (Зав. Від.—М. М. Тросянський); 3) Вірусний (Зав. Відділом П. А. Селенков) і 4) Сироватний (Зав. Від.—Я. К. Тржедська). Бюджет—52000 крб. (1929 р.). Дир.—Ф. И. Тяжелов.

Краєвий ветеринарно-бактеріологічний інститут.

Київ, Курилівська, 107-а

Заснована 1904 року. Обслуговує 10 округ. Завдання—консультація та об'єднання протипошесних заходів округ; вивчення санітарно-епізоотичного стану округи та факторів, що впливають на поширення пошесей; наукова діагностика; дослідження сировинних продуктів тваринного походження; виготовлення і постачання округам біологічних препаратів для попередження та для лікування пошесних хороб; підвищення кваліфікації участкових ветлікарів. Бібліотека. Діагностичний кабінет. Віварій. Відділи: Науково-Дослідний—П. Н. Козьолкін; Вакцинний—В. А. Івашутич; Сироватний—К. Т. Горянов. Бюджет—50.000 крб. (1929). Директор—П. М. Козьолкін.

Краєвий ветеринарно-бактеріологічний інститут.

Дніпропетрівське, Крутогорна, 10.

Засновано 1896 року. Обслуговує 9 округ. Завдання—такі самі, як і Київського Вет.-Бак. І-ту (див. Київ). Бібліотека. Діагностичний кабінет. Лабораторія для виготовлення «емкар» (блендегойдів) Віварій. Працює в складі відділів: Науково-Дослідний—Зав. Від. В. Ф. Ісполатьєв, Вакцинний—Зав. Від. М. Ф. Котляревський, Сироватний—Зав. Від. В. В. Генгрос.

Бюджет—61.000 крб. (1929). Дир.—В. Ф. Ісполатьєв.

Краєвий Ветеринарно-Бактеріологічний Інститут

Вінниця, вул. Толстого.

Засновано 1919 року. Обслуговує 6 округ. Завдання такі самі як і Київського Вет. Бак. Інституту (див.—Київ). Бібліотека, Віварій. Відділи: Науково-Дослідний—А. Т. Лотоцький, Сироватний—Н. І. Арбузов, Вакцинний—(вакансія).

Бюджет—22.000 крб. (1929). Директор К. О. Ковальський.

Краєвий Ветеринарно-Бактеріологічний Інститут

Полтава, Воскресенський пров. 7

Засновано 1898 року. Обслуговує 5 округ. Завдання такі самі, як і Київського Вет. Бак. Інституту (див. Київ), за винятком постачання округам сироваток. Бібліотека. Діагностичний Кабінет. Працює в складі відділів: Науково-Дослідний—С. І. Висоцький, Вакцинний—Б. С. Айзман.

Бюджет—11.000 крб. Директор—С. І. Висоцький.

Краєвий Ветеринарно-Бактеріологічний Інститут

Харків, Яковлевський, 4.

Заснований 1909 р. Обслуговує 8 округ. Завдання такі самі, як і Київського Вет. Бак. Інституту (див. Київ), за винятком постачання округам сироваток. З 1930 року виготовляє та постачає всім округам України телієві вакцини. Бібліотека. Діагностичний Кабінет. Відділи: Науково-Дослідний—А. Г. Степаненко; Вакцинний—В. І. Денісов; Діагностичний—Мотрич. Бюджет—20.000 крб. (1929). Директор—А. Г. Степаненко.

Краєвий Ветеринарно-Бактеріологічний Інститут

Херсон.

Засновано 1892 року. Обслуговує загалом 6 округ, а в справі постачання сироваток—20 округ. В Інституті скон-

центровано виготовлення сироваток проти теліє. Решта завдань,—такі самі, як і Київського Вет. Бак. Інституту (див. Київ). Бібліотека. Діагностичний кабінет. Лабораторія для виготовлення сироваток проти теліє, для вживання на людях. Відділи інституту: Науково-Дослідний—Зав. Відділу—В. І. Боровський, Сироватний—Зав. Відділу—Н. І. Зее, Вакцинний—Зав. Відділу—(вакансія).

Бюджет—62.000 крб. Директор—Н. І. Боровський.

Установи відділу скотарства

1. Державна племінна книга червоної Німецької худоби.—Одеса, Пушкінська вул. 44.

2. Державна племінна книга Білоголової Коломійської худ.—Київ, вул. Леніна 46.

3. Державна Племінна книга сірої степової худ.—Харків, хут. «Українка».

4. ДПК симентальської худоби—Київ, вул. Леніна 10.

5. ДПК Поліського скоту—Коростень.

6. Державний розплідник симентальської худ.—Біла-Церква, Терезіно (радгосп).

7. Племярозплідник білоголової худоби—Домбаль, Шепетів. окр.

Молочарські лабораторії

8. Харківська—Харків, вул. К. Лібкнехта 53.

9. Київська—Київ.

10. Одеська—Одеса, Пушкінська вул. 44.

11. Волинська—Житомир, хут. Вили.

12. Мелітопільська—Мелітополь.

13. Виробнича інспектура в справі скотарства—Харків, НКЗ справ, Житомир, Одеса та Мелітополь.

14. Племярозплідник совільких овець «Петровське»—ст. Кочубеевка, Полтавської окр.

15. Племярозплідник Волошських овець—п/філ. Чемерь, Чернігівськ. окр.

16. Племякнига смушкових овець—Полтава.

17. Племякнига Цигайських овець—Маріуполь.

18. ДПК свиней—Полтава, Зоотехн. станція.

19. Племрозплідник свиней «Яківці»--Полтава, Зоотехніч. станція.

20. Племрозплідник свиней «Терезіно»—Київ, Зоотехн. станц. Племрозплідник свиней—при Млієвської садово-огородн. досв. станції, Шевченков. окр. Племрозплідник свиней—Чемерь, Чернігів. окр. с.-г. досвідн. станція. Племрозплідник свиней—при Дніпропетрівск, с.-г. досвід. станц. Племрозплідник свиней—ст. Урша, Коростен. окр. Поліськ. с.-г. досв. станц. Племрозплідник свиней—Асканія-Нова, Мелітопільської округи.

21. Племрозплідник свиней «Дідово»--Носівка, с.-г. досвідна станція, Ніжинської округи.

22. Племрозплідник свиней при Харківській досвідній станції—Зоотехн. відд., господар. «Українка», Харківської округи.

Племрозплідники птахів

23. Терезіно, при Київській с.-г. Досвідн. Станції.

24. При Поліській с.-г. Досв. Станц.

25. При Полтавській с.-г. Досвідн. Станції.

26. Уманська станція шовківництва--м. Умань.

Іхтіологічна досвід. станц.—Херсон.

Інспектури рибальства

27. Одеський район.

28. Херсонський район.

29. Мелітопільський район.

30. Маріупільський район.

31. Запорізький район.

Рибний Питомник «Либедь»—Київ, Софіївська вул. 4, тел. 42-75.

Межокругові рибні комітети

32. Одеський район.

33. Маріупільський район.

34. Київський район.

Плімрозплідник кролів—при Полтавській Зоотехн. досвідн. станц.—Полтава.

Краєві Держзаводські стайні (госконюшни)

1. Полтавська Держстайня--Полтава, при ній Абазівський Держкінпитомник.

2. Зинов'ївська Держстайня—Зинов'ївськ, при ній питомник верхових коней.

3. Волинська Держстайня—Житомир, Станішевська ферма.

4. Донецька Держстайня—Луганськ.

5. Київська Держстайня—Біла-Церква, село Озірно.

6. Дніпропетровська Держстайня—пошта Харченково на Криворіжжі.

7. Подільська Держстайня—ст. Балін, Кам'янець-Подільської округи.

8. Чернігівська Держстайня—с. Довжик, Черніг. округи.

9. Одеська Держстайня—Одеса, 3-я станц. Вел. Фонтану.

Всеукраїнська Держплемкнига коней—НКЗ група та 9 областних племянні при кожній Держстайні

Сільсько - господарчій музеї.

1. Всеукраїнський сіл.-госп. музей—Харків, вул. Енгельса. Дир.—Держак.

2. Київський обласний сільсько-госп. музей—Київ, вул. Революції 8, тел. 2-77. Дир.—Широкошаров.

3. Одеський сіл.-госп. музей—Одеса, Воронцовський пров. 7. Дир.—т. Бриженко.

4. Український Науково - Дослідний Інститут зерна та продуктів його перероблення. Орган при НКТорзі УСРР на підставі РНК УСРР від 23—XII—1929 р.)—Харків, Буд. Держпромисловости НКТорг.

УССР

НКЗС

УКРАЇНСЬКИЙ Науково-Дослідчий Інститут Економіки й Організації Сільського Господарства

м. ХАРКІВ, вул. К. Лібкнехта № 82 :: Телефони: 24-04, 28-05

СКЛАД ДИРЕКЦІЇ:

Директор Інституту—Академік ШЛІХТЕР, О. Г.
Заступник директора—проф. СЛІПАНСЬКИЙ, А. М.
та КОЛОДЬКО, М. М.
Науковий секретар СЕЛІЦЬКИЙ, Є. Є.
Член дирекції—проф. ПОПОВ, П. І.

ЗА ОСНОВНІ ЗАВДАННЯ ІНСТИТУТУ Є:

1. Розробляти проблеми економіки та організації сільського господарства України, з метою дослідити шляхи соціалістичної реконструкції с.-г. в цілому та окремих його галузей;

2. Науково обґрунтовувати роботу в справі раціональної організації сільського господарства в напрямкові усупільнення та піднесення його продукційних сил;

3. Науково консультувати поточну державну, кооперативну й громадську роботу в галузі організації сільського господарства.

ІНСТИТУТ МАЄ ТАКІ КАТЕДРИ ТА КАБІНЕТИ:

1. Катедра с.-г. економіки — керівник БІЛАШ, Т. Г.—вивчає:

а) Систематизація методологічних досягнень, що одержуються наслідком науково-дослідчої роботи, так інших кафедр і-ту, як і відповідних науково-дослідчих організацій Союзу й Закордону;

б) Самостійне розроблювання теоретичних проблем загального орієнтаційного характеру;

в) Переведення конкретних досліджень в частині тих проблем, що їх безпосередньо не організують інші кафедри, проте дослідити які конче потрібно в загальній системі дослідчої роботи Інституту.

2. Катедра організації с.-господарства — керівник професор ТУМАНОВСЬКИЙ, С. Н.—має кабінети:

а) Економіки досвідної справи, б) вивчення зернового господарства й проблеми врожайності, в) методики агро-культурної роботи. Завдання кафедри:

1) Районування сільського господарства та вивчення виробничих типів господарства.

2) Мікрорайонування з агрономічними завданнями, однієї з округ України.

3) Загальні принципи й передумови до організації громадських сівозмінів на Україні.

4) Економіка бурякосіяння та тютюництва на Україні.

5) Вивчення проблеми зернових культур і тих економічних питань, що пов'язані з проблемами піднесення врожайності.

6) Проблема кадрів.

7) Методи й форми агрономізації трудових шкіл.

ДЕРЖАВНЕ ВИДАВНИЦТВО УКРАЇНИ

ДЛЯ ЧИТАЧА ПОЗА МЕЖАМИ УКРАЇНИ

ДВУ має представництво у Москві, філію в Краснодарі та українські відділи при книгарнях ГІЗ'а РСФРР, де можна придбати всі новини з української книжкової продукції.

Дока. об'яву дав. стор. XVI об'яв попер. тексту.



3. Катедра усуспільнення с.-господарства — керівник проф. ПОІЦОВ, П. І.—має за об'єкт свого вивчення соціалістичний сектор сільськогосподарства. Вивчення переводє через свої кабінети:

Кооперації, колективізації, та великих державних с.-г. підприємств—має своїм завданням:

1) Вивчати вплив с.-г. кооперації на економіку та техніку с.-г. виробництва і досліджувати розгортання процесів кооперування від початкових форм до найвищих форм колективізації.

2) Систематичне наукове розроблення матеріалів в справі колективізації селянських господарств в першу чергу на Україні й організація досліджень в цій галузі.

3) Систематичне наукове розроблення проблем економіки і організації великих державних с.-г. підприємств, як послідовно соціалістичної форми сільськогосподарського виробництва.

4. Катедра індустріялізації с.-господарства — керівник проф. СЛІПАНСЬКИЙ, А. М.—ставить своїм завданням теоретично й практичне дослідження з економічного боку процесу індустріялізації с.-господарства та його реконструкції на цьому ґрунті. Має кабінети:

1) Рільництва техсировини (промислових культур).

2) Економіки скотарства.

3) Технічне бюро.

4) Електрофікації с.-г. та секції:

а) Птахівництва, бур'яківництва та садово-городня.

Крім вивчення теоретичних проблем що до індустріялізації с/господарства, що до географії й типів закладів с.-г. індустріялізації їх впливу та взаємо зв'язку з сільським господарством (як передмова до генпляну); катедра індустріялізації велику увагу звертає на вивчення практичних чергових проблем індустріялізації с/г., технічне бюро вивчає справу мінімальних типів підприємств та взагалі економіки й переробки с/г. сировини.

Кабінет електрофікації вивчає процес втілення електроенергії в с/господарстві з окрема в зв'язку з ДНІПРЕЛЬСТАНОМ.

Інші кабінети вивчають проблеми впливу технічної бази на сировину та проблеми збільшення останньої.

5. Катедра аграрної політики — керівник тов. Левінштам — має кабінет с/г. кредиту; катедра вивчає найдоцільніші способи використання кредитових, фінансових й торговельних (регулювання цін) заходів як таких, що мають спрямути індивідуальне селянське господарство в річище соціалістичного розвитку.

Вивчення питань зв'язаних з кредитовою податковою політикою.

6. Катедра землевпорядження — керівник КАЧИНСЬКИЙ, В. М. — має кабінети: землевпорядження та меліорації й Дніпрельстану.

Вивчає—землеустріі колгоспів, сівозмінні й землевпорядження ефективності землевпорядження на прикладах АМСРР.

Вивчення проблем організації господарства та його напрямку на землях передбачених до зрощення в зв'язку з Дніпрельстаном.

Вивчення економ. ефективності осушених та зрощувальних меліорацій.

Вивчення економ. ефективності ползахистних та звідчувальних заходів.

7. РЕДАКЦІЙНИЙ ВІДДІЛ:

Відповідальний редактор *т. ВАРФОЛОМЕЕВ*

Техредактор *А. СЕМЕШЕНКО*

ВИДАННЯ ІНСТИТУТУ: труди і-ту, наукові записки, періодичний журнал і-ту (з 1 січня 1930 року). Брошура тов. СЛІПАНСЬКОГО „Предмет і метод с/г. економіки“, підручник „Агрограмота“.

8. БІБЛІОТЕКА: — складається з 2-х відділів 1) Союзний — біля 35.000 томів та 2) Закордонні — 4.500 томів.

V. Інститути підлеглі іншим Наркоматам.

1. Інститут Науково-Судової Експертизи НКЮста — Харків, клінічний готель, 13-90, зав. Наумов С. С.

2. Інститут Праці НКРСІ — Харків, Шпитальний пров. 3, тел. 9-36 і 28-08.

3. Всеукр. Центр. Наукова Лабораторія НК праці—Раднаркомівська 1-3, тел. 13-90, зав. Наумов С. С.



ДЕРЖАВНЕ ВИДАВНИЦТВО УКРАЇНИ

ВІБЛІОТЕЧНИЙ КОЛЕКТОР УПО НКО та ДВУ

Допомогає бібліотекам поповнювати свій фонд українською, російською та нацменівською книжкою.

ДАЄ ПОРАДИ З УСІХ ПИТАНЬ КНИЖКОВОЇ СПРАВИ.

Харків, 2-й Радянський пров. № 2.

Докл. об'яву див. стор. XVI об'яв попер. тексту.

ВСЕУКРАЇНСЬКЕ ДЕРЖАВНЕ АКЦІЙНЕ ТОВАРИСТВО

„НАОЧНІ ПРИЛАДДЯ“

ПРИ НАРКОМОСВІТІ УСРР

ПРАВЛІННЯ: Харків, вул. Свердлова № 46. :: Телефон 76-18.

ФАБРИКИ в Харкові та Дніпропетровському.

Телеграфна адреса: ХАРКІВ—ДАТНАП.

ФАБРИКИ ВИРОБЛЯЮТЬ:

НАОЧНЕ ПРИЛАДДЯ з фізики, хемії, природознавства та інш.

ШКІЛЬНЕ ОБЛАДНАННЯ: мебля, класні дошки, приладдя до креслення, шведські рахівниці та інш.

ЧАРІВНІ ЛІХТАРІ, освітлення до них. ДІЯПОЗИТИВИ зі всіх галузів знання.

ВИМАГАЙТЕ КАТАЛОГИ.

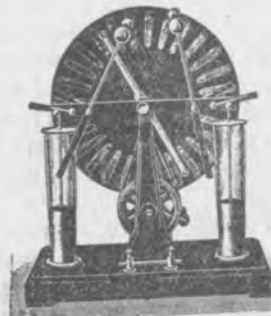

ВИЩІ УЧБОВІ УСТАНОВИ (ВУЗ'и) УСРР.

Індустріально-Технічна Освіта.

1. Технологічний Інститут, — м. Харків, Каплунівська вул. 16. — 1) Механічний з авто-тракт. відділом, 2) Електротехнічний, 3) Хемічний з відділ. штучн. волокна, 4) Інженерно-будівельний.

2. Політехнічний Інститут, — м. Київ, Брестлітовське шосе 39. — 1) Механічний, 2) Електротехнічний, 3) Хемічний.

3. Політехнічний Інститут, — м. Одеса, Комсомольська 18. — 1) Енергетичний, 2) Комунал.-будівельний, 3) Судобудівельний, 4) Електротехнічний.

4. Гірничий Інститут, — Дніпропетровськ, Полтавська вул. 1. — 1) Гірногеологічний, 2) Металургійний, 3) Гірно-заводськ. механіка, 4) Хемічний.

5. Інститут шляхів, — Київ. — 1) Безрейкових шляхів, 2) Залізнично-транспортний, 3) Водного транспорту, 4) Експлоатац. шляхів, 5) Комунал. будівництва.

6. Гірнич. Інститут, — Сталіно — 1) Гірнич., 2) Гірно-механічний, 3) Гірно-Хемічний.

7. Індустріальний Технікум, — Житомир, Пушкінська 38 — 1) Теплотехнічний, 2) Буд. шляхів, 3) Хемічний.

8. Хеміко-Механічний Технікум, — Шістка, Глухівська округа. — 1) Механічний, 2) Хемічний.

9. Індустріальний Технікум ім. Чубаря, — м. Запоріжжя, Жуківська вул. 58. — 1) С.-Г. машинобудівництва, 2) Агронічний.

10. Хеміко-Технічний Технікум ім. К. Лібкнехта, — Кам.-Подільськ, польські фільварки, вул. Вутіша 25. — 1) Технологія с. г. сировини, 2) Технологія будів. матеріалів.

11. Електротехнікум ім. Леніна, — Київ, вул. Гершуні 55. — 1) Електротехнічний.

12. Корабельно-Будівельний Технікум, — Миколаїв, вул. Скороходова 5. — 1) Загально-машинобудівельний, 2) Судобудівельний, 3) Механічний, 4) Тепло-силловий.

13. Технікум Технології Зерна та борошна, — Одеса. — 1) Технологія зерна, 2) Відділ хлібопечіння, 3) Механічний.

14. Індустр. Технікум, — Одеса, вул. Х-річчя Червоної Армії 8. — 1) Сільськ. та міськ. будівн., 2) Механічний, 3) Електротехнічний, 4) Будів. вечіри.

15. Технікум Прикладної Хемії, — Одеса, вул. Щепкіна 18. — 1) Хемічний.

16. Хемічний Технікум, — ст. Рубежна. — 1) Хемічний.

17. Технікум Цукрової Промисловости, — Сміла, Шевченк. окр. — 1) Механічний, 2) Хемічний.

18. Гірничий Технікум, — Київ, Тимофіївська 12. — 1) Гірничий.

19. Керамічний Технікум, — Миргород, Лубенської окр. Гоголівська 142. — 1) Керамічний.

20. Вечірній Робітничий Технікум, — Лісичанськ, Артемівськ. окр. — 1) Гірничий.

21. Веч. Роб. Технікум, — Краматорська, Артемівської окр. — 1) Механічний.

22. Веч. Роб. Технікум, — Дніпропетровськ, Базарна 11. — 1) Будівельний.

23. Веч. Роб. Технікум, Дніпропетровськ, Колонія ім. Леніна. — 1) Металургійний, 2) Електротехнічний.

24. Веч. Роб. Технікум, — Кам'янське, Дніпропетровської округи. — 1) Металургійний, 2) Електромеханічний.

25. Веч. Роб. Технікум, — Зінов'ївськ, Бульварна вул. — 1) С.-Господарськ. 2) Машинобудівельний.

26. Веч. Роб. Технікум, — Київ, вул. Леніна 51. — 1) Механічний.

27. Веч. Роб. Технікум, — Луганськ, вул. Леніна 36. — 1) Механічний, 2) Енергетичний, 3) Обробка металів.

28. Веч. Роб. Технікум, — Вечірній Бут, Криворізької округи. — 1) Гірничий.

29. Веч. Роб. Технікум, — Бердянськ, Червоний Будинок. — 1) С.-Г. машинобудівництво.

30. Веч. Роб. Технікум, — Суми, вул. Держинського 8. — 1) Цукр. промисл.

31. Веч. Роб. Технікум, — м. Сталіно, 1-ша лінія буд. 1. — 1) Металургійний, 2) Електромеханічний.

32. Веч. Роб. Технікум ім. Профінтерна, — Харків, вул. Плеханова 8. — 1) Механічний, 2) Електротехнічний.

Сільсько-Господарська Освіта.

1. Сільсько-Господ. Інститут, — Кам'янець-Подільськ, Шевченківська 31-32. — 1) Організація сільськ.-господ.

2. Сільсько-господарськ. Інститут, — Київ, Брестлітовське шосе 39. — 1) Організ. сільськ.-господ. 2) Лісоінженерний, 3) Меліоративний, 4) Землеустрійний, 5) Культурно-Технічний.

3. Ветеринарно-Зоотехнічний Інститут, — Київ, вул. Гершуні 55-а. — 1) Зоотехнічний, 2) Ветеринарний.

4. Сільсько-Господарський Інститут, — Одеса, вул. Свердлова, 99. — 1) Орган. с.-господарства, 2) Землеустрійний, 3) Меліоративний.

5. С.-Госп. Інститут, — Харків, вул. Держинського 100. — 1) Орган. с.-госп. 2) Лісовий, 3) Меліоративний.

6. Ветеринарний Інститут, — Харків, вул. К. Лібкнехта 37. — 1) Ветеринар

7. Геодезичний та Землеустр. Інститут, — Харків, вул. 1-го травня 15. — 1) Землеустрійний, 2) Геодезичний, 3) Агротехнічний.

8. С.-Госп. Інститут ім. Цюрупи, — Херсон, Державний сад. — 1) Рільничий, 2) Зоотехнічний, 3) Інтенсив. культур.

9. Сільсько-Господ. Інститут, — Полтава. — 1) Рільничий, 2) Кооперативний, 3) Зоотехнічний, 4) Садово-Городній, 5) С.-Г. машинобудівн. 6) Будів. шляхів, 7) Землеустрійний.

10. С.-Г. Технікум, — Житомир, вул. К. Маркса 18. — 1) Землеустрійний, 2) Рільництва.

11. С.-Г. Технікум, — Біла-Церква, Майдан Волі. — 1) С.-Г. машинобудівн. 2) Рільництва.

12. Технікум Насінництва, — с. Маслівка, Вілоцек. окр., п. в. м. Козин, Мирон. району. — 1) Насінництва.

13. Сільсько-Господ. Технікум, — м. Вінниця. — 1) Рільництва.

14. С.-Госп. Технікум, — Умань. — 1) Рільництва, 2) Садово-Городн.

15. Землеустр. Технікум, — Дніпропетровськ. — 1) Землеустрійний.

16. С.-Госп. Технікум, Ерастівка, Криворізької окр. — 1) Рільництва.

17. С.-Госп. Технікум, — Луганськ, Поштова стр. 3. — 1) Рільництва.

18. С.-Госп. Технікум, — Ново-Полтав-ка, Микол. окр. Ново-Бугськ. району. — 1) Рільничий.

19. С.-Госп. Технікум, — Суми. — 1) Рільництва.

20. Зоотехнікум, — Дергачі, Харк. окр. — 1) Зоотехнічний, 2) Молочарський.

21. С.-Госп. Технікум, — Чернігів, вул. Леніна 32. — 1) Землеустрійний, 2) Рільничий.

Соціально-Економічна Освіта.

1. Інститут Народного Господар., — Київ, бульвар Шевченка 22-24. — 1) Фінансовий, 2) Промисловий, 3) Торговельний, 4) Юридичний.

2. Кооперативний Інститут, — Київ, вул. Нероновича 24. — 1) Споживчої кооперації, 2) Кредитової, 3) С.-Госп.

3. Інститут Народного Господар. — Одеса, вул. Х-річчя Черв. Армії. 24. — 1) Юридичний, 2) Економічний.

4. Інститут Народ. Господарства, — Харків, Пушкінська вул. 81. — Денні: 1) Юридичний, 2) Економічний, 3) Статистичний. Вечірні: 1) Промисловий, 2) Комунальний, 3) Фінанс. кошторисний, 4) Кооперативний.

5. Кооперативний Технікум, — Луганськ, вул. К. Лібкнехта 60. — 1) Економічний, 2) Торговельний.

Педагогічна Освіта.

1. Інститут Народн. Освіти, — Житомир, вул. К. Маркса 46. — 1) Фак. соцвиху ст. конц., 2) Фак. соцвиху: а) молодш. конц. укр. б) молодш. конц. євр.

2. Інститут Народн. Освіти, — Дніпропетровськ. — 1) Фак. Профосу, 2) Фак. Соцвиху ст. концентр, 3) Фак. Соцвиху молодш. конц. а) рос., б) укр., в) дошкільн. від.

3. Інститут Народн. Освіти, — Кам'янець-Подільськ, вул. Затонського 27. — 1) Фак. соцвиху ст. конц., 2) Фак. соцвиху молодш. конц.

4. Інститут Народн. Освіти, — Київ, вул. Короленко 58. — 1) Від. чуж. мов.,

2) Фак. Профосу, 3) Фак. соцвиху: а) Фак. ст. конц. укр. б) ст. конц. євр. 4) Фак. соцвиху молодш. конц.: а) укр. б) рос. в) євр. г) дошкільн. від. д) дефект. е) фізкультури.

5. Інститут Народн. Освіти, — Луганськ, Шевченка 47. — 1) Фак. соцвиху старш. конц.

6. Інститут Народн. Освіти, — Миколаїв, в. Р. Люксембург, 24—1) Фак. соцвиху ст. конц. 2) Фак. соцвиху мол. конц. 3) Дошкільний відділ.

7. Інститут Народн. Освіти, — Ніжен, Комунальна вул. 2.—1) Фак. соцвиху ст. конц., 2) Фак. соцвиху мол. конц.

8. Інститут Народн. Освіти, — Одеса, вул. Щепкіна 12. — 1) Фак. Профосу, 2) Фак. соцвиху старш. конц.: а) укр. б) євр. в) нім. 3) Фак. соцвиху молод. конц. євр. відділ, 4) Дошкільн. відділ (євр.)

9. Інститут Народн. Освіти, — Полтава, вул. Крупської 2.—1) Фак. соцвиху старш. конц., 2) Фак. Соцвиху молодш. конц., 3) Дошкільний відділ.

10. Інститут Народн. Освіти, — Харків, вул. Вільн. Академії 14. — 1) Від. Чужоземних мов, 2) Фак. Профосу, 3) Фак. соцвиху старш. конц., 4) Фак. соцвиху молодш. конц.: а) дошкільн. від б) фізкультури.

11. Інститут Політосвіти, — Харків — 1) Політосвіти.

12. Інститут Народн. Освіти, — Херсон, Пестелівський проїзд. — 1) Фак. соцв. старш. конц.

13. Інститут Народн. Освіти, — Чернігів, вул. Леніна 5.—1) Фак. соцвиху старш. конц., 2) Фак. соцвиху молодш. конц.

Педтехнікуми.

1. Педтехнікум, — Артемівськ, ріг Катерининськ, та Артемівської. — 1) Шкільний від., 2) Дошкільний відділ.

2. Педтехнікум, — Бердичів, вул. Лібкнехта 49.—1) Шкільний відділ.

3. Педтехнікум, — Біла-Церква площа Волі 4.—1) Шкільний відділ.

4. Педтехнікум, — укр. Вінниця, Замостя Червонопрапор 20.—1) Шкільний відділ.

5. Педтехнікум євр. — Вінниця, в Д. Бідного 4.—1) Шкільний відділ.

6. Педтехнікум ім. Франка, — Коростишев, Волин. окр.—1) Шкільний від.

7. Педтехнікум, — Глухів, Раданська 22.—1) Шкільний відділ.

8. Педтехнікум, — Гумань, вул. Котовського 8.—1) Шкільний відділ.

9. Педтехнікум, — Ново-Московськ. Дніпропетровськ. окр. Радянська 29.—1) Шкільний відділ.

10. Педтехнікум, — Запоріжжя, вул. Дніпрова 21.—1) Шкільний відділ.

11. Педтехнікум, — нім. Хортиця, Запор. окр.—1) Шкільний відділ.

12. Педтехнікум, — Зіновівськ, вул. Шевченка.—1) Шкільний відділ.

13. Педтехнікум пол. — Київ, Рильський пров. 10.—1) Шкільний відділ.

14. Педтехнікум, — Ржищів, Київ. окр.—1) Шкільний відділ.

15. Педтехнікум, — Конотоп, Пролетарська 58.—1) Шкільний відділ.

16. Педтехнікум, — Малин. Корост. окр.—1) Шкільний відділ.

17. Педтехнікум, — Кременч. Гоголівська 9.—1) Шкільний відділ.

18. Педтехнікум, — Нікополь, вул. К. Лібкнехта 3, Кривор. окр.—1) Шкільний відділ.

19. Педтехнікум, — Куп'янськ. — 1) Шкільний відділ.

20. Педтехнікум, — Лубни, вул. Толстого.—1) Шкільний відділ.

21. Педтехнікум, — Нероновичі, Лубенська окр.—1) Шкільний відділ.

22. Педтехнікум, — Маріуполь, вул. Троцького 69.—1) Укр. від., 2) Грецьк. відділ.

23. Педтехнікум, — Бердянськ, вул. Шмидта.—1) Дошкільн. від., 2) Шкільний відділ.

24. Педтехнікум, — Мелітополь, вул. Леніна 38.—1) Шкільний відділ.

25. Педтехнікум болг., — Преслав, Романів. п/в Ногайськ.—1) Шкільний відділ.

26. Педтехнікум, — Могилів на Поділля, вул. Леніна 48.—1) Шкільний відділ.

27. Педтехнікум, — Озюм, Радянська. пл. 23.—1) Шкільний відділ.

28. Педтехнікум, — Добровеличківка, Першотравенської окр.—1) Шкільний відділ.

29. Педтехнікум, — Червоноград, Полтавськ. окр. Жовтнева 41.—1) Шкільний відділ.

30. Педтехнікум, — Прилуки, вул. Леніна 86.—1) Шкільний відділ.

31. Педтехнікум, — Проскурів, Старобульварна 19.—1) Шкільний відділ.

32. Педтехнікум, — Гадяч, Ромен. окр. вул. Шевченка 16-а.—1) Шкільний відділ.

33. Педтехнікум, — Маріївка, Стал. окр.—1) Шкільний від.

34. Педтехнікум, — Старобільськ, пл. Гоголя.—1) Шкільний від.

35. Педтехнікум, — Суми, вул. Держинськ. 50.—1) Шкільний від.

36. Педтехнікум, — Тульчин. — 1) Шкільний від.

37. Педтехнікум, — Вовча, Пушкінська 12, Харківськ. окр. — 1) Шкільний від.

38. Педтехнікум, — Охтирка, вул. Троцького 2.—1) Шкільний від.

39. Педтехнікум, — Золотоноша, Черкас. окр. вул. Леніна 8.—1) Шкільний відділ.

40. Педтехнікум, — Борсунь, Черкас. окр.—1) Шкільний від.

41. Педтехнікум, — Городище, Шепетівськ. окр.—1) Шкільний від.

42. Педтехнікум, — Черкаси, Комсомольськ.—1) Шкільний від.

Медична освіта

1. Медичний Інститут. Дніпропетровськ. Площа Жовтневої Революції № 2.—1) Медичний.

2. Медичний Інститут, — Київ, Бульвар Шевченка № 13. — 1) Медфак. 2) Одонфак.

3. Медичний Інститут, — Одеса, Валіховський пров. № 2.—1) Медфак.

4. Медичний Інститут—Харків, вул. К. Лібкнехта № 41.—1) Медфак. 2) Однофак.

5. Хем. Ферм. Інститут, — Одеса, вул. Черв. Гвардії № 17.—1) Хемфарм.

6. Фармтехнікум — Вінниця, проспект Леніна № 57.—1) Фармацевтичний.

7. Фармацевтичний технікум, — м. Дніпропетровськ, вул. Ворошилова 25.—1) Фармацевтичний.

8. Фармацевтичний технікум, — Київ, вул. Гершуні № 65. — 1) Фармацевтичний.

9. Фармацевтичний технікум, — Харків.—1) Фармацевтичний.

Мистецька освіта

1. Художній Інститут, — Київ, вул. Воровського 58. — 1) Малярський, 2) Архітектурний, 3) Поліграфічний, 4) Педагогічний, 5) Худ. пром.

2. Муз. Драм. Інститут, — Вознесенський в'їзд 22, Київ. — 1) Музичний, 2) Драматичний.

3. Музично-Драматичний Інститут, — Одеса, вул. Островідова № 63.—1) Музичний, 2) Драматичний.

4. Музично-Драматичний Інститут, — Харків, вул. Свердлова № 30.—1) Музичний, 2) Драматичний.

5. Художній Інститут, — Харків, Каплунівська 8.—1) Малярський, 2) Архітектурний.

6. Художній Політехнікум, — Одеса, вул. 10-річчя Черв. Армії 14-16. — 1) Скульптурний, 2) Малярський, 3) Архітектурний.

7. Художн. Керамічний Технікум, — Межигір'я п/в Київ. пошт. скр. 57.—1) Керамічний.

8. Кінотехнікум ВУФКУ, — Одеса, вул. Чичерина 8. — 1) Загальний, 2) Екранний, 3) Технічний.

Політ. і парт освіта

1. Інститут політосвіти, — Харків, вул. К. Лібкнехта 40.—тел. 29-74.

2. Комуніверситет ім. Артема, — Харків, вул. Артема 46, тел. 22-38.

3. Вечірній комуніверситет—Харків.

4. Вечірній комуніверситет — Київ.

5. Вечірній комуніверситет — Одеса.

Радпартшколи.

1) Артемівськ, 1) Вінниця, 3) Житомир, 4) Запоріжжя, 5) Дніпропетровськ, 6) Кам'янець-Подільськ, 7) Київ, 8) Кривий-Ріг, 9) Луганськ, 10) Маріупіль, 11) Миколаїв, 12) Одеса, 13) Полтава, 14) Сталіно, 15) Харків.

Робітничі університети.

- 1) Винниця, 2) Запоріжжя, 3) Дніпропетрівськ, 4) Кам'янець-Подільськ, 5) Київ, 6) Луганськ, 7) Маріуполь, 8) Миколаїв, 9) Одеса, 10) Полтава,

- 11) Сталіно, 12) Харків, вул. К. Лібнехта 40, 13) Краматорське, 14) Горлівка, 15) Константиївка, 16) Риків, 17) Зінов'ївськ, 18) Ніжин, 19) Бердичів, 20) Херсон, 21) Харків, ст. Основа.



ДЕРЖАВНЕ ВИДАВНИЦТВО УКРАЇНИ

ПО ВСІХ ЗНАЧНИХ МІСТАХ УКРАЇНИ

ДВУ має: філії, книгарні та кіоски, де можна придбати книжку з усіх галузей знання та мистецтва, видань ДВУ та всіх видавництв СРСР.

Кому потрібна книжка — звертайтеся до Держвидавну
Докл. об'яву див. стор. XVI об'яв. попер. тексту.

СПИСОК РОБФАКІВ.

Інд.-техн. освіта.

1. Робфак при ХТІ.—Харків, Каплунівська 16.
2. Робфак при КПІ.—Київ, Брест-Литовське шосе 79.
3. Робфак при ОПІ.—Одеса, Комсомольська 18.
4. Робфак при Дніпропетров. Гірнич. Ін-ті.—Дніпропетровськ, Полтавська 1.
5. Робфак при хемічн.-механ. Технікумі.—Шостка, Глухівської округи.
6. Робфак при індустр. Технікумі.—Запоріжжя, Жуківська 58.
7. Робфак при кораб.-будів. Технікумі.—Миколаїв, вул. Скороходова 5.
8. Робфак при Технікумі технології верна та борошна.—Одеса, Щепкіна 5.
9. Робфак при хемічн. Технікумі.—ст. Рубежна.
10. Робфак при гірн. Інститутіві.—Сталіно.

Сільсько-господ. освіта.

1. Робфак при С.-г. Інституті.—Кам'янець-Подільськ, Шевченківська 21-23.
2. Робфак при КСГ Інституті.—Київ, вул. Нероновича 2.
3. Робфак при ОСГ Інституті.—Одеса, Свердлова 99.
4. Робфак при ХСГ Інституті.—Харків, Пушкінська 60.
5. Робфак при Харк. Вет. Інституті.—Харків, К. Лібнехта 37.

6. Робфак при Геод. та Зем. Інституті.—Харків, вул. 1-го травня 15.
7. Робфак при С.-г. Інституті.—Полтава.
8. Робфак при С.-г. Технікумі.—Біла-Церква.
9. Робфак при С.-г. Технікумі.—Ново-Полтавка, Миколаївської округи.

Соц.-економ. освіта.

1. Робфак при Інституті Народн. Госп.—Київ, бульвар Шевченка 22/24.
2. Робфак при Інституті Народн. Госп.—Одеса, вул. Х-річчя Червоної Армії 24.
3. Робфак при Інституті Народн. Госп.—Харків, Пушкінська 81.
4. Робфак при Кооператив. Технікумі.—Луганськ.

Медицина освіта.

1. Робфак при Медінституті.—Дніпропетровськ, площа Жовтневої Революції 2.
2. Робфак при Медінституті.—Київ, бульвар Шевченка 13.
3. Робфак при Медінституті.—Одеса, вул. Пастера 11.
4. Робфак при Медінституті.—Харків, вул. К. Лібнехта 41.

Мистецька освіта.

1. Робфак при Худ. Інституті.—Київ, вул. Воровського 58.

Педагогічна освіта.

1. Робфак при ІНО.—Житомир, вул. К. Маркса 46; укр., євр.
2. Робфак при ІНО.—Дніпропетровськ, проспект К. Маркса 18.
3. Робфак при ІНО.—Кам'янець-Подільськ, вул. Затонського 7.
4. Робфак при ІНО.—Київ, вул. Короленка 58.
5. Робфак при ІНО.—Луганськ, вул. Шевченка 47.
6. Робфак при ІНО.—Ніжин, Комунальна 2.
7. Робфак при ІНО.—Одеса, Малий провулок 7, з укр., євр., та нім. від.
8. Робфак при ІНО.—Полтава, вул. Крупської 2.
9. Робфак при ІНО.—Харків, вул. Вільної Академії 14.
10. Робфак при ІНО.—Чернігів, вул. Леніна 5.
11. Робфак при ІНО.—Херсон, Пестелів проїзд.
12. Робфак при Технікумі.—Артемівськ.
13. Робфак при пол. Педтехнікумі.—Київ, Рильський пров. 10.
14. Робфак при Педтехнікумі.—Маріуполь, Сталінської округи.

Список робфаків на 1929-30 р.

„Ітор“. Індустріальна технічна освіта робітників

(Вечірні робфаки).

1. Лисичанськ, Арт. окр.
2. Дніпропетровськ, вул. Фрунзе 1.
3. Кам'янське.
4. Запоріжжя, Жуківська 58.
5. Зінов'ївськ, Бульварна.
6. Київ, вул. Леніна 51.
7. Коростень.
8. Ст. Веч. Кут, Криворівської окр.
9. Луганськ, вул. Юного Спартака 9.
10. Алчевськ, Луг. окр. п/ск. 54.
11. Кадіївка, Луг. окр., п/ск 11.
12. Боково-Хрусталивське Рудоуправ., Луг. окр., м. Червоний промінь.
13. Ровеньки, Луганської округи.
14. Маріуполь, Леніна 6.
15. Миколаїв.
16. Миколаїв, вул. Шевченка 59.
17. Одеса, вул. Троцького 8.
18. Полтава, Пушкінська 56.
19. Сталіно, 2-а лінія.
20. Макіївка, Сталінської округи.
21. Суми, вул. Держинського.
22. Ім. Котлова. Харків, пр. Котлова 1.
23. Ім. Хорпс, Харків, вул. Каплунівська 16.
24. Харків, вул. Раднаркома 7-9.

ШКОЛИ ПРОФЕСІЙНОЇ ОСВІТИ.

Профтехшколи.

- Артемівська округа: 1) м. Славіанськ, Яроморочний майд., 2) м. Артемівськ, вул. Артема 6, 3) м. Риків.
- Бердичівська округа: 1) м. Бердичев, вул. Леніна 76 (з євр. від.), 2) м. Бердичев, вул. Допрівська 4.
- Білоцерковська округа: 1) м. Б. Церква, майд. Волі, 2) м. Тараще, 3) м. Богуслав, вул. Пушкінська 13 (з євр. від.), 4) м. Б. Церква, вул. Київська 24 (з євр. від.).
- Винницька округа: 1) ст. Гнівань півд. зах. зал., 2) м. Лінці, 3) Вороновиця, 4) Винниця, вул. Коцюбинського 7 (з євр. від.), 5) м. Винниця,

вул. Раковського 49, 6) Липовці, 7) Жмеринка.

Волинська округа: 1) Житомир, вул. Пушкінська 38, 2) м. Житомир.

Глухівська округа: 1) м. Глухів, вул. Леніна 58, 2) Новгород-Северський, вул. Комуністична 7, 3) Шостка, вул. Радянська 6, 4) Путівль, вул. Луначарського 5. Свіса.

Дніпропетровська округа: 1) Дніпропетровськ, вул. Базарна 11, 2) Дніпропетровськ, вул. Кооперативна 5, 3) Дніпропетр., просп. К. Маркса 6, 4) Дніпропетр., просп. К. Маркса 94 (євр.), 5) Каменське, 6) Амур, Н.-Дніпровськ, вул. Радянська 23, 7) Павло-

град, вул. К. Маркса 3, 8) Ново-Московськ, вул. Комсомольська 38, 9) Сіпельніково, вул. Робітнича 14, 10) Кайдаки.

Запорізька округа: 1) м. Покровськ, с. Олексівка, Гнедін, 2) м. Запоріжжя, вул. Жуковського 3, 3) м. Запоріжжя, вул. Жуковського 4, 4) Гуляй-Поле, вул. Леніна 28 (техн. від. при агрошк.), 5) Жортиця.

Зінов'ївська округа: 1) Бобринець, вул. Дмитрівська 1, 2) м. Зінов'ївськ, вул. Гоголя 79 (Ч. 1), 3) Зінов'ївськ, вул. Гоголя 79.

Кам'янецька округа: 1) Кам'янець, вул. Пушкінська 24, 2) Нова Ушиця.

Київська округа: 1) Київ, Ігоревський пров. 14 (механ.), 2) Київ, вул. Повітрянофлотська 22 (з автом. від.), 3) Київ, вул. Пролетарська 69 (Ш-я евр.), 4) Київ, Троїцька 10 (польська), 5) Київ, вул. Михайличенка 3, 6) Київ, вул. Р. Люксембург 18-3 (будівельна), 7) Київ, вул. І. Франка 44 (будівельна), 8) Київ, вул. Леніна 6 (хем.), 9) Київ, вул. Раковського 38 (хем.), 10) Київ, вул. Червоної Армії 61 (електро), 11) Київ, вул. Пушкінська 32.

Конотопська округа: 1. Крелевець, 2) Охромівичі.

Кременчуцька округа: 1) Кременчук, Троїцький пров. 11, 2) Кременчук, вул. Червоноармійська ріг вул. Ревенко (евр.), 3) Олександрія, вул. Жовтневої Революції 55, 4) Крюків, 5) Кременчук, вул. Маринська 64.

Криворізька округа: 1) ст. Саксагань, П'ятихат. район., 2) Кривий Ріг, майд. Ермакова.

Куп'янська округа: 1) Куп'янськ, вул. Комсомольська 20.

Лубенська округа: 1) м. Лубни, вул. Толстого 84, 2) м. Хорол, вул. Кременчуцька.

Луганська округа: 1) м. Луганськ, вул. Юн. Спартака 9, 2) Ворошиловськ (кол. Алчевськ), 3) Кадіївка, 4) Штерівка.

Маріупільська округа: 1) м. Маріупіль, вул. К. Лібкнехта 59, 2) Бердянськ, вул. Червона 43.

Мелітопільська округа: 1) м. Мелітопіль, вул. Д. Бідного 11, 2) Астраханка, Вознесенського району.

Миколаївська округа: 1) Миколаїв, вул. Микольська 25, 2) Миколаїв, вул. Артилерійська 3-2, 3) Миколаїв, вул. Пушкінська 11, 4) Миколаїв, вул. Інженерська 5-7, 5) Вознесенськ.

Могилевська округа: 1) Могилев-Подільськ, вул. Леніна 59, 2) Бар, 3) Могилев, вул. Селянина 33.

Ніженська округа: 1) м. Н. Басань, 2) м. Мрин, 3) м. Ніжен, вул. Шевченка 10 (тех. від. при агрошк.).

Одеська округа: 1) м. Одеса, вул. Чижикова 13, 2) Одеса, вул. Островцова 87, 3) Одеса, вул. Манежна 32, 4) Одеса, вул. Красного 24, 5) Одеса, вул. Свердлова 53 (евр.), 6) Одеса, вул. Толстого 8, 7) Одеса, вул. Комсомольська 93, 8) Одеса, вул. Комсомольська 14, 9) Одеса, Лютеранський п. 2, 10) Одеса, вул. Баранова 10, 11) Березівка, вул. Леніна ріг вул. Горького.

Озюмська округа: 1) Озюм, Радянський майд. 13.

Першотравенська округа: 1) Першотравенськ, вул. Велика, 2) м. Саврань, 3) ст. Грушка, Ульянська цукроварня, 4) Криве озеро.

Полтавська округа: 1) м. Полтава, вул. Пушкінська 83, 2) Зіньків, 3) Червоноград, вул. Кооперативна 29.

Прилуцька округа: 1) м. Прилуки, вул. Леніна 125, 2) Пирятин, вул. Червоної Армії 18.

Проскуровська округа: 1) м. Проскуров, вул. Мільйона 8 (з евр. від.).

Роменська округа: 1) м. Ромни, вул. Глинська 1, 2) м. Лохвиця, вул. Рубченці.

Старобільська округа: 1) м. Старобільськ, вул. Жовтневої Революції 17.

Сумська округа: 1) м. Суми, вул. Держинського 3, 2) Лебедин, вул. Ахтирська, 3) Юнаківка, 4) Білопіль.

Тульчинська округа: 1) Гайсин, вул. К. Маркса ріг вул. 1-го Травня, 2) ст. Крижопіль, село Чоботарка, 3) Браслав, вул. Чубаря, 4) Чичельник.

Уманська округа: 1) м. Гумань, вул. Жовтневої Революції 25-27, 2) Звенигородка, вул. Вокзальна, 3) м. Гумань, вул. Пушкінська 6 (евр.).

Харківська округа: 1) м. Харків, вул. Змієвська 17, 2) Харків, вул. Світло шахтаря 33, 3) Харків, Плет-

невський пров. 7, 4) Харків, вул. Олександрівська 18, 5) Харків, вул. Е. Бош 16 (евр.), 6) Харків, вул. Конюшенна 58 (автотракт), 7) Харків, вул. Пушкінська 69, 8) Харків, Холодна гора, Іл'їн 40, 9) Харків, Харчовий пров. 3 (ВУКАІ), 10) Лозова, 11) Охтирка (ім. Франка), 12) Богодухов, вул. Пушкінська 18, 13) Зміїв, вул. Леніна 4, 14) Валки, вул. К. Лібкнехта, 15) м. Вовча, вул. Леніна, 16) м. Червонокутськ, 17) Чугуїв, 18) Люботів, 19) Валки.

Херсонська округа: 1) м. Херсон, вул. Чернофлотська 17, 2) м. Херсон, вул. 9-го січня ріг вул. Гоголя (евр.).

Черкаська округа: 1) м. Черкаси, вул. К. Маркса 42, 2) м. Черкаси, вул. К. Маркса 51 (евр.), 3) Смела, буд. Технікуму, 4) с. Олександрівка.

Чернігівська округа: 1) м. Добрянка, 2) м. Городня, вул. Гимназична, 3) Остер, 4) м. Чернігів, вул. Жовтня 13.

Шепетівська округа: 1) м. Славутич, вул. Мануїльського 4, 2) Шепетівка, вул. К. Маркса 122, 3) м. Сла-

вутич, вул. Артилерійська 5 (евр.), 4) Старо-Константинов.

АМСРР: 1) м. Балта, вул. Жовтневої Революції, 2) м. Тираспіль, вул. Жовтневої Революції, 3) м. Анап'єв, Червоний майд. 25.

Список профтехшкіл на транспорті.

Півден. залізн.

1. Експлоатац. профшкола, Харків, Катетериносл. пров. 1. — 2. Механічн. профшкола, Полтава, Петропавлів. 14. — 3. Механічн. профшкола, Ст. Кременчук. — 4. Господ-матер. профшкола, ст. Симферопіль, бульв. Леніна 13. — 5. Будів. профшкола, Севастопіль, Пролет. 8.

Дніпропетр. залізн.

1. Механічна профшкола, Дніпроп., Пушкін. пров. 77. — 2. Електротехн. профшкола, Дніпропетр., Свердл. 72.

ВСЕУКРАЇНЬСЬКА ФІЛІЯ ВИДАВНИЦТВА

„РАБОТНИК ПРОСВЕЩЕНИЯ“

ПРИ Ц. К. СПІЛКИ РОБІТНИКІВ ОСВІТИ С. Р. С. Р.

м. ХАРКІВ—10, Шляпний пров. № 2, тел. 44-11.

ЛІТЕРАТУРА ПО ВСІМ ГАЛУЗЯМ ЗНАННЯ

ВСІ КНИЖКИ ДЛЯ ВЧИТЕЛІВ Й ШКОЛИ.

ВИКЛЮЧНИЙ ВИБІР УЧБОВОЇ ТА ПЕДАГОГІЧНОЇ ЛІТЕРАТУРИ.

Спеціальний поштовий відділ для виконання збірних позаімських замовлень на видання всіх видавництва С.Р.С.Р. Замовлення виконуються НЕГАЙНО післяплатою.

Книгарня Видавництва комплектує Шкільні бібліотечки за програмою ГУС'а Р.С.Ф.Р.Р. й Д.Н.М.К. У.С.Р.Р.; підбирає літературу за віком й темами для шкіл I-го та II-го концентру.

В Книгарні засореджено всю дитячу літературу, що мається на книжковому ринку.

Замовлення надсилайте: м. ХАРКІВ—10, Шляпний пров. № 2
ВСЕУКРАЇНЬСЬКА ФІЛІЯ ВИДАВНИЦТВА „РАБОТНИК ПРОСВЕЩЕНИЯ“.

3. Експлоатац. профшкола, Дніпропет., Пушкин, просп. 36.—4. Будівельн. профшкола, Дніпропетр., Пушкин. 77.—5. Механічна профшкола, Миколаїв, Пушкин. 71.

Південно-захід. залізн.

1. Електропрофшкола, Київ, залізн. кол. 2-а лінія, 63.—2. Експлоатац. профшкола, Київ, Павлів. 17.—3. Будів. профшкола, Київ, Святослав. 5.—4. Господ.-матер. профшкола, Київ, Святослав. 6.—5. Механічн. профшкола, Жмеринка, Київська 5.—6. Механ. профшкола, Одеса, Олександрів. майдан.

Донецьк. залізн.

1. Профшкола, м. Харків.—2. Профшкола, ст. Луганськ.

Москов.-Київ.-Ворон.

1. Профшкола, ст. Конотоп.

Список вечірніх робітничих профшкіл.

Артемівська округа.

1. Любимів, пост. Лисичан. район, с. Верхне.—2. Любимів пост. ст. Перезд на завод «Донсод».—3. Краматорська буд. ВРГ.—4. Ст. Насвітєвичи Лисич. р. коп. ім. Тітова.—5. Ст. Несвітєвичи, Лисич. р. зав. «Пролетар».—6. Горлівка, Механ. завод.—7. Костянтинівка, Шклохем. завод.

Бердичівська округа.

1. Бердичів, вул. Лібкнехта 49.

Дніпропетровська округа.

1. Дніпропетр., 38 трудшкола.—2. Дніпропетр., фабр. взуття, фабричн. 8.—3. Дніпропетр. Ушин. пров. 3.—4. Дніпропетр. Центр. пл. 3.—5. Дніпропетр. Комсомольська 38-а (Трудшкола).—6. Кайдаки, 1 Трудшкола.

7. Дніпропетр. Бородинська 22.—8. Амур н/Дніпровськ, Радянська 23.

Київська округа.

1. Київ, Покровська 4.—2. Київ, Борохова 37.—3. Київ, Брест-Литовськ. шосе 39.—4. Київ, вул. Енгельса 15.—5. Київ, Повітрянофлот. шосе 22.

Луганська округа.

1. Кадівка.—2. Луганськ, вул. Ю. Спартака 9.—3. Петровеньки, Червонопром. р. «Укрвибухзавод».

Миколаївська округа.

1. Миколаїв, вул. Шевченка 43-45.—2. Миколаїв, вул. Шевченка 59, зав. А. Марти.

Одеська округа.

1. Одеса, Комсомольс. 14.—2. Одеса, Комсомольс. 16.

Гуманська округа.

1. Гумань, вул. Жовтєва Рев. 27.—

Харківська округа.

1. Харків, Плеханівс. 126.—2. Харків, Соляників пр. 6.—3. Харків, Капарська 26.—4. Харків, Клеціве. 4.—5. Харків, Нова Базарія. Канат. зав.—6. Харків, Зміївська 13.—7. Будин. Фаянсов. зав.—8. Харків, Олександрівська 14.—9. Харків, Світло Шахтаря 33.—10. Харків, Енгельса 9, бульв. Державн. 44.—11. Харків, вул. 1 Травня 19.—12. Харків, Червоножовтн. 29.—13. Харків, Соляників пр. 6.—14. Харків, Червоноглазів. 21-23.

Школи бригад учеництва.

1. Пирятин, Червоноарм. 18.—2. с. Рогань, Харь. р.—3. Озюм, зав. оптич. скла.—4. ст. Смородино, паркет, меб. зав.—5. Дніпропетр. Ушин. пров. 3.—6. Щеглівка, Стал. окр. Малий. р.—7. Сталіно.—8. Слав'янськ, Порцелан. завод.—9. Щербинів. копня Артемівс. окр.—10. Північна коп. залізн. р. Артемів. окр.

ШКОЛИ ФАБРИЧНО-ЗАВОДСЬКОГО НАВЧАННЯ.

Артемівська округа: 1) ст. Краматорська, вул. К. Лібкнехта, металургічний завод, 2) ст. Перезднн, Любимовський пост, завод «Донсод», 3) Слав'янський содовий завод «Червоний хемік», 4) Слав'янськ, Ярморочний майд., 5) Старо-Константиновка, шклохемічний завод ім. Жовтєвої Революції, 6) Старо-Константиновка, металургіч. зав. ім. Фрунзе, 7) ст. Дружковка, металургічн. зав. ім. Ворошилова, 8) Часов-Яр, Константиновського району, керам. зав. ім. Артема, 9) Горловка, держ. машино-будівельний зав., 10) Риково, коксо-бензолний зав., 11) Лисичанськ, село Несветєвачи, Держгута «Пролетар», 12) Горловка, Нова колонія, коп. Ч. 1., 13) ст. Залізна, Щербіновська коп., 14) п/в Байрак, Калінінські коп. Ч. 1., 15) Гришино, Ново-Економічна коп., 16) Лисичанськ, кер. коп. Рухимов, 17) Лисичанськ, сільб. Несветєвача, коп. ім. Тітова, 18) Енакієво, коп. «Червоний Профінтерн».

Бердичевська округа: 1) Бердичев, вул. Червона 11, 2) Бердичев, Гарбарня ім. Ілліча, вул. Леніна 108, 3) Андрушівка цукроварня.

Білоцерковська округа: 1) Салівинки, Гребн. р.

Винницька округа: 1) Райн. школа ФЗУ «Молот», Винниця, вул. Пролетарська 74.

Волинська округа: 1) Житомир, деревообробна ф-ка.

Глухівська округа: 1) Шістка, (хем.).

Дніпропетровська округа: 1) Дніпропетровськ, зав. ім. Петровського, 2) Дніпропетровськ, вул. Базарна 61, 3) Дніпропетровськ, вул. Ленінградська 42 (шк. ФЗУ), 4) Дніпропетровськ, вул. Бойкової ріг 5-ої Чечелевки (гута «Юнак металіст»), 5) Дніпропетровськ, вул. Крутогорна 19, 6) Дніпропетровськ, вул. Центральна 3, 7) Дніпропетровськ, Ушинський пров. 3, 8) Дніпропетровськ, вул. Базарна 11, 9) Каменське, зав. ім. Держинського, 10) Амур н/Дніпру,

Стара колонія 2, цвях.-дрот. зав. ім. К. Лібкнехта.

Запорізька округа: 1) Запоріжжя, вул. К. Лібкнехта 58 (ФЗУ «Південний комунар»), 2) Запоріжжя, «Дніпрельстан» (ФЗУ), 3) Запоріжжя, зав. «Інтерноціонал».

Зінов'ївська округа: 1. Зінов'ївськ, зав. «Червона зірка», вул. Воззальна 25 (ФЗУ).

Київська округа: 1) Київ, Брест-Литовське шосе, зав. «Більшовик» (район. школа Ч. 1 ім. Сталіна), 2) Київ, вул. Пролетарська, зав. Ротманського (євр. ФЗУ), 3) Київ, вул. Воро夫斯基го 16 (ФЗУ ім. Балабан), 4) вул. Арсенальна (ФЗУ 6), 5) Київ, вул. Ольгинська 5, (ФЗУ ім. К. Лібкнехта), 6) Київ, Бор.-Глебська 8-13 (ФЗУ Ч. 9), 7) Київ, вул. Січневого повстання 18 (ФЗУ при Держгарбарні Ч. 1), 8) Київ, вул. Пероновича 18 (ФЗУ Ч. 11), 9) Київ, вул. Катериненська 16 (ФЗУ Ч. 13), 10) Київ, майд. Спартака 4 (ФЗУ 14), 11) Київ, вул. Ленінська 44 (ФЗУ 15. євр.), 12) Курєнєвка 6, Держгарбарня (ФЗУ Ч. 16 ім. Фрунзе), 13) Кагарлик цукроварня (ФЗУ), 14) Київ, вул. Гершуні 74, кв. 11 Ленковальня (ФЗУ), 16) Київ, вул. Панківська 2.

Кременчуцька округа: 1) Кременчук, вул. Пушкінська ріг Жовтєвої 43, 2) Кременчук, вул. Пушкінська ріг Жовтєвої, 3) Кременчук, вул. Пушкінська 43.

Криворізька округа: 1) Залиман, Никопольськ, Манганова коп. (шк. Горпромуча), 2) Весірій кур., Катерин. 3, Ков. ім. Жовт. револ. (шк. Горпромуча), 3) Весело-Тернів, коп. ім. Леніна (Горпромуча).

Луганська округа: 1) Луганськ, зав. Жовтєвої Революції (ФЗУ), 2) Луганськ, Робітнича 60 (ФЗУ), 3) Луганськ, вул. Леніна 36 (ФЗУ об'єднан. пром.), 4) Алчевськ, метал. зав. ім. Ворошилова (коп. «Дюма» ФЗУ), 5) п/в Петровень, зав. Краснопром (ФЗУ), 6) Лозова-Павловськ, Горянськ. коп.



ДЕРЖАВНЕ ВИДАВНИЦТВО УКРАЇНИ

по всіх значних містах України

ДВУ має: флай, книгарні та кіоски, де можна придбати книжку з усіх галузей знання та мистецтва, видає ДВУ та всіх видавництв СРСР.

Кому потрібна книжка — звертайтеся до Держвидаву.

Докл. об'яву див. стор. XVI об'яв попер. тексту.

(горпромуч), 7) Кадівка, Лозово-Павловськ. район. (горпромуч), 8) Криворізь, коп. Брянської рудоуправи, 9) Варваропілля, Першотравенськ. коп. (горпромуч), 10) Варваропілля, Голуб. коп. (горпромуч), Школи Горпромуча, 11) Алчевськ, коп. «Паризька комуна», 12) Катеринодон, Сорокин, Краснодон. коп., 13) Сніжне, коп., 14) Боково-Антрац. коп., 15) ст. Довжанська, коп. ім. Свердлова, 16) Ровеньки, коп. ім. Володарського, 17) Криндачевка, Боково-Хруст. Рудоуправління, коп.

Маріупільська округа: 1) Сартана, Маріупільського району, зав. ім. Ілліча (ФЗУ), 2) Бердянськ, зав. «Серп і молот», вул. К. Лібкнехта 11 (ФЗУ).

Мелітопільська округа: 1) Б. Токмак, держзав. «Червоний прогрес» (ФЗУ).

Миколаївська округа: 1) Миколаїв, зав. А. Марті (ФЗУ), 2) Миколаїв, вул. Декабристів 16 (ФЗУ), 3) Миколаїв, вул. Р. Люксембург 61 (ФЗУ), 4) Миколаїв, вул. Декабристів 17 (ФЗУ).

Могилевська округа: 1) п/ф Шаргород, с. Сосновка, цукроварня, 2) п/ф Дерібчин, Мураф. району, цукроварня.

Одеська округа: 1) Одеса, вул. Островидова 70 (ім. Томського), 2) Одеса, вул. Островидова 86, 3) вул. К. Маркса 33, 4) вул. Пастера 60 (1-ша Райшкола), 5) вул. Хворостіна 42, 6) вул. Дальницька 13 (євр.), 7) вул. Чичеріна 23, 8) вул. Пастера 15, 9) вул. А. Іванова 63, 10) вул. Чижикова 13, 11) с. Блявка, водогілля ст. «Дніпро», 12) Одеса, пробзавод «Більшовик».

Полтавська округа: 1) м. Полтава, вул. Жовтня 67 (ФЗУ), 2) Полтава, вул. Пушкінська 83, 3) м. Карлівка.

Проскуровська округа: 1) м. Городок, цукроварня ім. Чичеріна (ФЗУ).

Прилуцька округа: 1. Лісняки, Згурівка, цукроварня.

Сталінська округа: 1) Сталіно, 4 лінія п/скр. 14 (ФЗУ), 2) Макіївка, проши. 9-ий (ФЗУ), 3) Сталіно, азотний зав. (шк. хемуча), 4) Сталіно, машинобудівельний зав. «Донвугіль», 5) ст. Амвросіївка, цементний зав. (ФЗУ), 6) Авдотїнський район, коп. «Вітка» (гірпромуч), 7) ст. Мушкетерів, Буденного коп. (гірпромуч), 8) Сталіно, ком-т,

Ривів коп. (гірпромуч), 9) Ханженково, Катериненського рудоуправління «Донвугіль», коп. ім. Раковського (гірпромуч), 10) Макіївка, Маккомбінат (гірпромуч), 11) Олексієво-Леоніно, Чистяковська коп. Ч. 1 (гірпромуч), 12) Мар'ївськ. район., Петровська коп. (гірпромуч), 13) п/в Вознесенськ, рудн. коп. 4-21, 14) Сталіно, Шоголовськ. коп., 15) Рутченково, Червонотворчугута, коп. Ч. 30, 16) Сталіно, Ново-Смолянськ, коп.

Сумська округа: 1) Суми, Привокзальний майд., машинобудівельний зав. буд. Наросвіти (шк. ФЗУ ім. Раковського), 2) Тростянець, Південньковська цукроварня (ФЗУ).

Старобільська округа: 1) ст. Рубежна п/ф «Русько-Фарба» (ФЗУ).

Гуманська округа: 1) Цибульов, цукроварня (ФЗУ), 2) Звенигородка, Волховська цукроварня (ФЗУ), 3) Христинівка, Верхнячка, цукроварня (ФЗУ).

Харківська округа: 1) Харків, вул. Плехановська 126, ХПЗ, 2) Харків, Чугуївське шосе, зав. «Електросила», 3) Корсиковська вул. 15, зав. «Серп і молот», 4) вул. Світло шахтаря 33, зав. «Світло шахтаря», 5) Червоножовтнева вул., зав. «Червоний жовтень», 6) Солянківський пров. 6, Електростанція, 7) вул. Плехановська 8, трамв. депо, 8) вул. Капарська 3, майстерня ім. Тиняково, 9) Солянківська 6, 10) вул. Державинська 44, ткацька ф-ка ім. Кутузова, 11) вул. Капарська 26-28, кондитерська ф-ка, 12) майд. Руднева 7, тютюн. ф-ка, 13) Плехановський пров. 3, 14) вул. Черноглазовська 23, авторем. майстерня, 15) вул. Московська 19, 16) Клешов пров. 4 (район. шк. ФЗУ), 17) Нечетинськ 20, 18) ст. Н. Баварія, 1-ий держ. мотуз. зав. ім. Петровського, 19) ст. Буди, Півд. заліз., держфаянс. зав. «Серп і молот».

Херсонська округа: 1) Херсон, машинобудівельний зав. ім. Петровського (шк. ФЗУ), «Металіст».

Черкаська округа: 1) Сміла, цукроварня (ФЗУ).

Шепетівська округа: 1) Понівки, паперова ф-ка (шк. ФЗУ).

Список шкіл ФЗУ на транспорті.

Південа залізниця.

1. Вузлова школа учеництва, Харків, Рилевський пров. 103.—2. ст. Харків, Балахів. головні майстерні.—3. Білгород, в. Йоффе 24.—4. ст. Панютіно, буд. 16.—5. ст. Мелітопіль, Харчов. пункт 1.—6. Симферопіль, бульвар Леніна 8.—7. ст. Полтава, буд. 2.—8. ст. Броків, вагонні майстерні.—9. ст. Білопілля.—10. ст. Люботин.

Катерининська залізниця.

1. ТМ Дніпропетровськ. Паровозні майстерні.—2. Н/Дніпровськ, Вагонні майстерні.—3. Олександрівка, паровозні майстерні.—4. При Т. Ч. Гришино, депо.—5. Овдіївка.—6. Знаменка.—7. Миколаїв, депо.—8. П. Ч.-8, Дніпропетровськ, 8-й участ. сл. колій.—9. ШЕС-2 Н/Дніпропетровськ, електр. майстерні.

Південно-Захід. залізниця.

1. Київ, заліз. кол. 2, буд. 62.—2. ст. Козятин, зал. кол. 65.—3. Жмеринка.—4. Бобринська.—5. Коростень.—6. Одеса товарова, буд. 32.—7. Бирзула.

Донец. залізниця.

1. ст. Основа.—2. ст. Дебальцево.—3. Таганрог.—4. Озюм.—5. Попасна.—6. Слав'янськ.—7. Луганськ.

Москов.—Київ.—Воронеж. заліз.

1. Школа ФЗУ.—2. Школа ФЗУ.

Водтранспорт. Дніпров. басейна.

1. Школа ФЗУ (адресу не зазн.).

Водтранспорт ЧКВО.

1. Одеса.—2. Одеса.—3. Херсон.

Школи бригадного навчання.

1. Школа бригадного навчання ст. Гайворон.—2. Школа бригадного навчання в Вознесенське.—3. Учнева бригада, Конотоп.—4. Котельн. бригада Херсон.—5. Ученицька бригада, ст. Куп'янськ.



ДЕРЖАВНЕ ВИДАВНИЦТВО УКРАЇНИ

БІБЛІОТЕЧНИЙ КОЛЕКТОР УПО НКО та ДВУ
Допомогає бібліотекам поповнювати свій фонд українською,
російською та національною книжкою.
Дає поради з усіх питань книжкової справи.
Харків, 2-й Радянський пров. № 2.

Домл. об'яву див. стор. XVI об'яв попер. тексту.

КУСТАРНО-ПРОМИСЛОВІ ШКОЛИ.

АМСРР: 1) Камінка, 2) с. Дубосари.

Артемівська округа: 1) м. Слав'янськ, вул. К. Маркса 9, 2) м. Слав'янськ, вул. К. Маркса 9, 3) Сербрянк, ст. Яма, Пів.-Дон. Заліз., 4) с. Луганське, Петрівськ. район.

Бердичівська округа: 1) м. Бердичів, вул. Свердлова 16, 2) Любар.

Білоцерковська округа: 1) Самгородок, Сквир. р., 2) Липка, Корін. р., ст. Попільня, 3) Корачині, Миронів. р., 4) Дибинці, Богуслав. р.

Винницька округа: 1) м. Винниця, вул. Володарського 6, 2) с. Яструбинці, п/в Дашів, Дашівськ. р.

Глухівська округа: 1) м. Глухів, вул. Леніна, 2) с. Івот, Шостен. р.,

3) м. Путівль, вул. Луначарського, 4) Покошичі, Понор. р., 5) Н.-Сіверськ, Комуністичн. буд. 7.

Дніпропетровська округа: 1) м. Дніпропетровськ, 2) м. Павлоград, вул. К. Маркса 3, 3) Петропавлівка, 4) Пушкарівка, 5) Петропавлівка, 6) м. Солоне, с. Військове, 7) м. Солоне, с. Військове, 8) Маріївка, Магдалинів. р., 9) ст. Близниці, Дон. з., с. Добровілля, 10) Н.-Павлівка, с. Підгородня, Межівськ. р., 11) Н.-Московськ, Комспі-мол 38, 12) Н.-Московськ, Комспі-мол 38.

Волинська округа: 1) м. Житомир, вул. Щорса 38.

Запорізька округа: 1) Запоріжжя, вул. Артема 50, 2) Гуляй-Поле, 3)

Оріхів, 4) с. Біленьке, Запор. окр., Хорт. р., 5) Кам'янка, Дитколонія, 6) Олександро-Гнидине.

Зінов'ївська округа: 1) Новгородківка-Купівка.

Кам'янецька округа: 1) Дунаївці.

Конотопська округа: 1) м. Конотоп, 2) Кроленець, Шевченківська вул. 60, 3) Кроленець, вул. Франківська 3, 4) Сосниця, 5) Борозна.

Коростенська округа: 1) ст. Обруч.

Київська округа: 1) м. Київ, вул. Леніна 44, 2) м. Київ, Червон. майд. 10, 3) м. Київ, вул. Короленка 5, 4) м. Київ, Повітрянофлотське шосе 22-а, 5) м. Київ, Гоголівська вул. 39, 6) Літки, Жуків. р., 7) Сворон, Жуків. р., 8) Трипілля, Обухів. р., 9) м. Переяслав, 10) Барішівка, 11) Загальні, Бородянськ. р., 12) Рожів, Макарів. р., 13) Мироп'єк, 14) Чорнобиль.

Криворізька округа: 1) м. Кривий-Рог, вул. Українська 64, 2) с. Братолюбівка, Долин. р., 3) Саксагань, 4) с. Костромка, Апостол. р., 5) ст. Долинська, с. Н.-Григорівка, 6) Петровська.

Кремінчуцька округа: 1) м. Кремінчук, Ленінськ. просп. 60, 2) Омельнік, Потіцьк. р., 3) Келеберда, Потіцьк. р., 4) м. Новогеоргіївськ, вул. Тясминська 5, 5) Омельнік.

Куп'янська округа: 1) с. Сватово-Лучка.

Лубенська округа: 1) м. Лубни, вул. Троцького, 2) м. Хорол, 3) Вовчек.

Луганська округа: 1) м. Луганськ, 2) Макарів-Яр, Новоствітл. р.

Маріупільська округа: 1) м. Маріупіль, Дітмісте, 2) м. Маріупіль, вул. Артема 46, 3) м. Бердянськ.

Мелітопільська округа: 1) м. Мелітопіль, вул. Троцького 27, 2) м. Мелітопіль, 3) Астраханка.

Миколаївська округа: 1) м. Миколаїв, вул. К. Маркса 4, 2) м. Миколаїв, вул. К. Маркса 4.

Могилівська округа: 1) м. Могилів, 2) Клембівка.

Ніжинська округа: 1) Н.-Басань, 2) Ічна.

Одеська округа: 1) м. Одеса, вул. Халтуріна 13, 2) м. Одеса, вул. Чиче-

рина 58, 3) Севериновка, Шевченків район.

Першотравенська округа: 1) м. Першотравенськ, Варвар. майд. Сельбуд.

Полтавська округа: 1) м. Полтава, вул. Жовтнева 19, 2) м. Полтава, Першотравенськ. проспект 24, 3) м. Полтава, 4) Решетилівка, 5) м. Полтава, вул. Жовтнева 62, 6) Писаревщина, Диканськ. р., 7) Опішня.

Прилуцька округа: 1) Дегтярі, Срібл. р., 2) Густиня, 3) Піратин, 4) Лісово-Сорочинці, Мало-Дивів. р., 5) с. Рудівка, Яблун. р., 6) Линовиці-Яблун. р., 7) Ладай, 8) Дидівці, 9) Сокиринці, Срібл. р., 10) Заїзд, 11) Яготин.

Проскурівська округа: 1) м. Проскурів, вул. Жовтня 42.

Роменська округа: 1) м. Гадяч.

Старобільська округа: 1) м. Старобільськ, вул. Жовтн. Революц. 17, 2) с. Лимань, Староб. р., 3) Ново-Псків, Осенін. р., 4) с. Закітне, Осенів. р.

Сумська округа: 1) Боромля, 2) п/в Лебедін, с. Булики, 3) Білопілля.

Тульчинська округа: 1) м. Тульчин, 2) п/в Печера, с. Забужжя, Брасл. район.

Уманська округа: 1) м. Умань, вул. Пушкінська 6, Папсянськ.

Харківська округа: 1) м. Харків, вул. Панцерника 7, 2) м. Харків, вул. Кінна 16, 3) м. Харків, вул. Чернишевська 22, 4) Бовча, 5) с. Запорожнє, Чугуєв. р., 6) Водолага, 7) ст. Пересічна, Дворічний кут, Вільшан. р., 8) Золочів.

Херсонська округа: 1) с. Архангельське, В.-Олександр. р., 2) Ново-Маячка, Кахів. р., 3) Кахівка, вул. Леніна.

Черкаська округа: 1) Шпола, 2) с. Степанці, Таган. р., 3) Златопіль, 4) Мошна, 5) Золотоноша, вул. Енгельса 8, 6) м. Канів, 7) Золотоноша.

Чернігівська округа: 1) м. Чернігів, Комсомольська вул. 42, 2) м. Чернігів, вул. Шільмана 22, 3) Дроздівка, Кулік. р., 4) м. Холявин, Бобров. р.

Шепетівська округа: 1) Шепетівка, 2) Засла.

СПИСОК ШКІЛ СІЛЬСЬКО-ГОСПОДАРСЬКОЇ ОСВІТИ.

Артемівська округа.

1. ст. Червоне, Першотравенськ. р.—2. ст. Яма, Донецьк. зал. с. Кам'янське.—3. ст. Оленівка, Конотопів р. п/в Артемів. п/окр. 37.—4. ст. Грищина, Катерин. заліз.—5. ст. Дружківка, Півд. зал. с. Артемівка, Економ. р.

Бердичівська округа.

1. ст. Козятин, с. Махаринець-Сестренівськ.—2. с. Верхівня, Ружинськ. р. ст. Бровки.—3. м. Чуднів, с. Турчинівка.—4. м. Погребище, ст. Ржевиське.—5. Бердичів, Райгородецька 10.

Білоцерківська окр.

1. м. Тараща.—2. м. Ставище.—3. ст. Ольшаниця п/з зал., п/ф Телешівка, Ракитянськ. р.—4. м. Сквиря.—5. м. Фастів, в. Дачна 15.—6. с. Хохітва, Богусл. р.—7. с. Оленівка, ст. Мотовилівка п/з в. Фастівськ. район.—8. с. Маслівка, Миронів. район.

Винницька окр.

1. Сутиськи Тиврів. р.—2. м. Липці, хут. Галиків.—3. ст. Турбів, с. Старо-Прилуки.—4. п/ф Вороновиця, с. Гуменне.—5. с. Зозів, Липовецьк. р.

Волинська окр.

1. Новоград-Волинськ.—2. м. Рогачів, Баранівськ. р.—3. п/ф Черемошня, с. Новий завод Марклівського р.—4. м. Житомир, вул. К. Маркса 18.—5. с. Левіно, Радомаськ. р.—6. с. Кропшна Черняк. р.

Глухівська окр.

1. м. Вороніж, Шістенськ. р.—2. п/ф Ямпіль с. Воздвиж.—3. п/ф Орлівка, хут. Червоний Поворнич. р.

Дніпропетровська окр.

1. м. Верхедніпров. в. Училищна 9—2. Петриківка.—3. Попасна, Перещепинськ. р.—4. Н.-Московськ, в. Шевченка 8.—5. с. Славгород, Синельн. р.—6. м. Солоне, с. Військове.—7. м. Царичанка, того-ж р. с. Бабайківка—8. с. Семенівка, Кринич. р.—9. п/в Самоїлівка, с. Олекс.—10. с. Ждинівка, Магд. р.—11. Виселок К. Маркса, ст. Огринь.—12. ст. Письменна, Катерин. зал., хут. Леніна.—13. Павлоград, хут. кол. Лихачова.—14. Дніпропетр. Землеустр.

Запорізька окр.

1. м. Оріхів, вул. К. Маркса 14.—2. с. Ново-Миколаївка.—3. с. Покровська, с. Олександро-Гнидине.—4. м. Біленька, Хорт. р.—5. В. Знаменка, Кам'янськ. р.—6. с. Миколайпіль, Хорт. р.—7. м. Гуляй-Поле, в. Леніна 28.—8. Власівка, Чубарівськ. р.—9. Василівка.

Зінов'ївська окр.

1. ст. Знаменка, Катерин. зал. Черволицьке лісництво—2. м. Бобринець, Одеська вул. 48.—3. с. Червоновешка, Компаніївськ. р.—4. м. Зінов'ївськ, в. К. Маркса 9.—5. м. Ново-Українка.—6. п/ф Дмитрівка Ігулецька, с. Шамівка.—7. Зінов'ївськ. Польова вул. 2.—8. Ново-Прага, Рівнян. р.—9. м. Рівне.—10. п/ф Хмільове. с. Ордел.—11. м. Новгородка-Куцівка.

Кам'янецька окр.

1. Кам.-Под., вул. 8 березня 28.—2. м. Дунаївці, с. Голозубинці.—3. м. Чемирівці, с. Кутків.—4. м. Китайгород.—5. Вінківці Затон. р. с. Говори.—6. м. Жвалець, с. Гринчук.



ДЕРЖАВНЕ ВИДАВНИЦТВО УКРАЇНИ

ПО ВСІХ ЗНАЧНИХ МІСТАХ УКРАЇНИ

ДВУ має: філії, книгарні та кіоски. де можна придбати книжку з усіх галузей знання та мистецтва. видані ДВУ та всієї видавничої СРСР.

Кому потрібна книжка — звертайтеся до Держвидаву. Докл. об'яву див. стор. XVI об'яз. попер. тексту.

Київська окр.

1. м. Боришпіль.—2. м. Боярка, Будаївськ. р.—3. м. Київ, в. Жерт. Рев. 12.—4. м. Київ, в. Жертв. Рев. 12.—5.—м. Київ, в. Гершуні 55-а.—6. м. Київ, Мельникова 50.—7. ст. Капилів, Макарів. р.—8. с. Ворзель, Київ. р. с. Мироцьке.—9. с. Переяслав, Каранське 12.—10. п/в м. Кагарлик, с. Стави.—11. ст. Березень, с. Війтовці.—12. Чернобиль.—13. п/ф Іваньків, с. Обуховичи.—14. Ржищів.

Конотопська окр.

1. с. Сосниця, Базарна пл.—2. ст. Бахмач, с. Тинниця.—3. м. Борзна.—4. Короп. ст. Алтинівка, хут. Черешенки.—5. с. Холми ст. Корюківка.—6. Бочечки.

Коростенська окр.

1. ст. Яблунець, Баран. р.—2. п/з зал. с. Білки.—3. Городище ст. Малін.—4. Білокоровниці, Олев. р.

Кремінчуцька окр.

1. Глобіно, с. Устинівка.—2. м. Олександрія, Перекопська 74.

Криворізька окр.

1. Кривий Ріг, поштова скр. 734, с. Ямчицьке.—2. ст. П'ятихатки, Катер. заліз. —3. ст. Нікопіль, с. Червоногригорівка.—4. п/Широке, с. Зелене.

Куп'янська окр.

1. м. Куп'янськ, вул. 1-го травня.—2. п/ф Шевченківський вис., с. Безмятежне.—3. п/ф Сватова Лучка, х. Хомівка.—4. ст. Шиповате, В. Бурлуцького району.

Лубенська окр.

1. м. Лубин, с. Терни п/скр. 19.—2. п/ф Чернухи.—3. м. Миргород, с. Хомутець, Попійськ. р.—4. Нероновичі.—5. м. Оболонь, с. Горошина.

Луганська окр.

1. п/в Іванівка, Червонопром. р. с. Миколаївка.—2. с. Олександрівка, Колоб. р.

Маріупільська окр.

1. Маріуполь, пристань.—2. Володар. р., п/в Бойове.—3. м. Бердянськ, вул. Горбенка 21.

Мелітопільська окр.

1. Мелітополь, п/скр. 56.—2. В.-Покрівка, Джекенл. р.—3. В. Токмак, Яким. р. с. Червоний Козак.—4. Богданівка-Гнаденфельд. Молочанськ. р.—5. м. Молочанськ, п/скр. 18.—6. м. Ногайськ.—7. Кільтичійська-Андріївка, Маріуп. окр. с. Обіточне.—8. Юридино. Ганіч. р.—9. Преслав, Царево-Дарівського р.

Миколаївська окр.

1. Володимирівка, с. Ново-Сергіївка, 1-го р.—2. п/ф Святопокровка, Ландау, К. Лібкнехт. р.—3. п/в. Варварівка, с. Корених, Щуринська усадьба був. х. Рена.—4. м. Новий Буг.—5. с. Трикрати, Возн. р.—6. с. Привільне.—7. ст. Мішкове, с. Погорілове.

Могилівська окр.

1. п/ф Ямпіль, с. Гальбівка.—2. м. Бар.—3. ст. Катюжане, м. Муровані Курилівці.—4. Могилів, в. Єрмака 97, с. Немія.—5. п/ф Бабчинці, с. Вили Ярузькі.—6. с. Федорівка п/в. Мурафа.—7. м. Шаргород, с. Будно.

Ніжинська окр.

1. м. Ніжин, вул. Шевченка 10.—2. м. Козелець, вул. Свердлова.—3. м. Ічня.

Одеська окр.

1. с. Петровська, Комінтернськ. р.—2. м. Одеса, 1-ша застава.—3. м. Одеса, вул. Чичерина 4.—4. п/ф Фестерова, с. Карпова Шевченк. р., Бриківський с/г.—5. с. Осиївка, Фрунз. р.—6. Кароліно-Бугаз. Овідіопільськ. р.—7. п/ф Мартосовське, с. Ісаївка, Андр. Іванів. р.—8. с. Андріївка 1-ша Тар. Шев. р. п/в Янівка.—9. Южноград, с. Завидівка, Березівськ. р.

Озіумська окр.

1. м. Озіум, Радянська пл. 13.

Першотравенська окр.

1. М-ко Криве Озеро, с. Курячі Лозки, Кривооз. р.—2. п/ф Ясинова, хут. Дубки, Савранськ. р.—3. п/в. Голованівськ. с. Межерічка.—4. Благодатне. с. Степанівка.—5. м. Першотравенське, с. Мігея-Блоква, Богопільськ. р.—6. с. Мостове, Доманівськ. р.—7. м. Вознесенськ, с. Ак-Мечет.

Полтавська окр.

1. м. Полтава, Колонійська 18.—2. Полтава, Н.-Петровська 3.—3. м. Нефороша, с. Андріївка.—4. м. Білоперківка, Красногорівка.—5. м. Опішня, с. Міські Мляни.—6. с. Яресоки, Шимацьк. р.—7. м. Зінків.—8. с. Писаревщина, Дикан. р.

Прилуцька окр.

1. п/ф. Перевалочна, Сокиренці, Срібрянськ. р.—2. Пирятин.

Проскурівська окр.

1. п/ф. Черний Острів, с. Дезилинці.—2. п/ф. Тарноруда, с. Рипно, Юринецьк. р.—3. Михальпіль, с. Маніківці.—4. м. Кузьминці, с. Турчинці.

Роменська окр.

1. Ромен Процівка, Засул. р.—2. Лохвиця, с. Жабки.—3. Берестівка, Липово-Долинськ. р.—4. п/ф Піски, Петрів. р., с. Розбишівка.

Сталінська окр.

1. п/ф Благодатне, Павлів. р. Комсомольське лісн.—2. с. Красногорівка, Маріїв. р. Цегляний з. —3. с. Багатир, В. Янісільськ. р.—4. с. Грузьке-Ломовське, Макиївськ. р. ст. Цювайськ, Дон. Вал.

Старобільська окр.

1. м. Старобільськ, хут. Василівка, Старобільськ. р.—2. м. Старобільськ, Верхне-Покрівка, Старобільськ. р.—3. Біловодське.

Сумська окр.

1. м. Білопіль, с. Іскрисковщина.—2. м. Суми, с. Веретенівка.—3. м. Тростянець.—4. Славгород, с. Рясно, Краснопольськ. р.—5. Марківка, Штеп. р.

Тульчинська окр.

1. п/в Ободівка, с. Верхівка.—2. ст. Генрихівка, с. Красносілка, Джулінськ. р.—3. в. в. м. Томашпіль, с. Стіна.—4. п/ф. с. Вапнярка, Комаргород, Вапнярськ. р.—5. п/ф. Райгород-Подільськ, с. Кузьминці.

Гуманська окр.

1. с. Козацьке, Звенигор. р.—2. п/в. с. Тальянки, Балабінськ. р.—3. п/ф.

Покотилово, с. Лебедінко, Підвисоц. р.—4. м. Гумань, сад III Інтернац.—5. м. Гумань, сад III Інтерн.—6. Монастирище, с. Сарни.—7. п/ф. Лукашівка, с. Стадниця, Оратівськ. р.—8. Тальне, Тальнівськ. р.—9. п/в Звенигородка, с. Будище, Вільшанськ. р.

Харківська окр.

1. с. Одноробівка, Золочівськ. р.—2. п/ф. Вовча, с. Верхне Писаревка.—3. п/ф. Мерефа, с. Ракитне, Водолаз. р.—4. Линці, с. Веселе.—5. Богодух. дит. труд. колонія, с. Поляківка, Сінянськ. р.—6. ст. Мерчик, Люботин. р.—7. ст. Чугуїв, с. Кочеток.—8. Богодух, с. Лозова.—9. Охтирка, дит. міст. пошт. скр. 1.—10. п/в. Н.-Водолага, п/скр. 1, с. Липковатівка.—11. Харків, в. Ботанічний сад.

Херсонська окр.

1. м. Херсон, Олександр. пл.—2. м. Кахівка.—3. ст. Н. Воронцівка, Качкарів. р.—4. Львов Каліндорф.—5. с. Березнеговате.—6. с. Бехтери, Голопр. р.

Шевченківська окр.

1. м. Золотоноша, п/скр. 1, Дмитрівка.—2. м. Городище.—3. п/в. Черкаси, с. Руська Поляна.—4. ст. Фундуклівка, с. Івенгород, Олександр. р.—5. м. Канів, с. Бобриня.—6. м. Златопіль.—7. м. Черкаси, в. Ільня 22.—8. с. Будище, Вільшанськ. р.

Чернігівська окр.

1. м. Березня, Березн. р.—2. м. Чернігів, в. Коцюбинського 74.—3. м. Чернігів, в. Леніна, буд. Агротехн. 32.—4. с. Позівка, Сосновськ. р.—5. Любеч, Пересаж.

Шепетівська окр.

1. м. Ляхівці, с. Жіжниківці.—2. Лозівка, м. Полонне.—3. Старо-Константинів, лагер. зав.—4. Теплоль, с. Кривокулька.—5. Анопіль, с. Жуків.

АМСРР.

1. м. Рибниця.—2. с. Березівка, Балт. р.—3. м. Тираспіль, Почаївка 80.

Школи батрацької молоді.

Харківська округа: 1) с. Кленове, Сінянського району, п/ф Богодухів.

Дніпропетровська округа: 1) с. Аполовівка, Солонянського район.

Кременчуцька округа: 1) ст. Глобіно, село Устимівка.

Білоцерковська округа: 1) Сквиря.

Могилевська округа: 1) с. Катюжани, п/ф Світків, Лучінецького район.

Херсонська округа: 1) Ново-Воронцовка, Качкарівського району (агрошкола).

Черкаська округа: 1) с. Райгород, Кам'янецького району.

Підготовчі групи при сіл.-госп. школах для батраків.

1) Муровані Курилівці, Могилевської округи, 2) Златопіль, Черкаської округи, 3) Тальне, Гуманської округи, 4) Орихів, Запорізької округи (с.-г. школа), 5) Н. Миколаїв (с.-г. школа), 6) Біленьке, 7) Гуляй-Поле, 8) Владівка, 9) В/Знам'янка, 10) Розбишівка, Роменської округи (с.-г. школа), 11) с. Козацьке, Звенигородського району, Гуманської округи.

Профшколи соціально-економічної освіти.

Артемівська округа: 1) Артемівськ, вул. Артема 20, 2) Лисичанськ.

Бердичевська округа: 1) Бердичев, вул. К. Лібкнехта 30.

Білоцерковська округа: 1) Біла Церква, вул. Подвальна 3.

Винницька округа: 1) Винниця, Замостьє, вул. Пролетарська 74.

Волинська округа: 1) Житомир, вул. К. Маркса 25.

Глухівська округа: 1) Глухів, вул. Радянська, буд. 7-річки, 2) Семеновка.

Дніпропетровська округа: 1) Дніпропетровськ, вул. Упорна 11, 2) Ново-Московськ, 3) Павлоград, вул. К. Лібкнехта 64.

Запорізька округа: 1) Запоріжжя, вул. Жуковського 48, 2) Чубарівка, пологи Катериненської залізниці.

Зінов'ївська округа: 1) Зінов'ївськ, вул. К. Маркса 9, 2) Ново-Українка,

Київська округа: 1) Київ, вул. Леніна 5, 2) вул. Пушкінська 28, 3) Горовиця 2, 4) Тимофеевська 12-б,

5) Леніна 51, 6) вул. Нероновича 19, 7) вул. Покровська 8, 8) вул. Пролетарська 44, 9) Нероновича 18, 10) Васильків, вул. Луначарського 4.

Конотопська округа: 1) Конотоп, вул. Пролетарська 68.

Кременчуцька округа: 1) Олександрія, вул. Першотравенська 20.

Криворізька округа: 1) Кривий ріг, Гліньки 49, 2) Нікопіль, Калашнікова вул. 4.

Лубенська округа: 1) Лубки, вул. Толстого.

Луганська округа: 1) Луганськ, вул. К. Лібкнехта 66, 2) Лозово Павловка.

Мелітопільська округа: 1) Генічеськ, 2) Мелітопіль, вул. Свердлова 2.

Миколаївська округа: 1) Миколаїв, вул. Морська, ріг вул. Артилерійської 6-2, 2) Вознесенськ, вул. Леніна, 3) Новий Буг.

Могилевська округа: 1) Могилев, вул. Ермака 86.

Ніжинська округа: 1) Ніжин, вул. Шевченка 2.

Одеська округа: 1) Одеса, вул. Толстого 30, 2) Судебний пров. 3, 3) Піонерський пров. 5.

Полтавська округа: 1) Полтава, вул. Шевченка 23, 2) Полтава, вул. Пушкінська 83, 3) Кобелики, вул. Московська, 4) Червоноград.

Першотравенська округа: 1) Першотравенськ, вул. Шмидта, буд. 1-ої Трудшколи.

Прилуцька округа: 1) Прилуки, вул. Ленінська 125.

Роменська округа: 1) Лиховиця.

Сталінська округа: 1) Макіївка.

Сумська округа: 1) Суми, вул. Дзержинського.

Тулчинська округа: 1) Тульчин, вул. Леніна.

Гуманська округа: 1) Гумань, вул. Жовтневої революції 27, 2) Гумань, вул. Гоголевська 3, 3) Звенигородка, вул. Леніна.

Харківська округа: 1) Харків, вул. Кооперативна 36, 2) вул. Марин-

ська 14, 3) вул. Гоголевська 7, 4) вул. Іванова 26, 5) ІНО, 6) Півд. залізничі, поселок Високий, 2-я Вулиця, 7) Богодухів, 8) Лозов, 9) Валки, 10) Харків, вул. К. Маркса 2.

Херсонська округа: 1) Херсон, Пестелевський проїзд, ріг вул. Декабристів.

Черкаська округа: 1) Черкаси, вул.

Шевченка 65, 2) Золотоноша, вул. Енгельса 8, 3) Сміла, Першотравенська 18, 4) Канів.

Чернігівська округа: 1) Чернігів, вул. Леніна 29.

Шепетівська округа: 1) Полонне, 2) Заслав.

АМСРР: 1) Балта, 2) Аваньїв.

**ДЕРЖАВНЕ ВИДАВНИЦТВО УКРАЇНИ**

БІБЛІОТЕЧНИЙ КОЛЕКТОР УПО НКО та ДВУ

Допомагає бібліотекам поповнювати свій фонд українською, російською та нацменівською книжкою.

Дає поради з усіх питань книжкової справи.

Харків, 2-й Радянський пров. № 2.
Дока. об'яву див. стор. XVI об'яву попер. тексту.

ШКОЛИ КОНТОРСЬКОГО УЧНИЦТВА.

Артемівська округа: 1) Артемівськ, майд. Воді, спілка Радторгслужбовців, 2) Краматорське.

Дніпропетровська округа: 1) Дніпропетровськ, Упорна 11, 2) Дніпропетровськ, зав. ім. Петровського (контурч).

Зінов'ївська округа: 1) Зінов'ївськ, вул. К. Маркса 9.

Київська округа: 1) Київ, вул. Пушкінська 28.

Кремінчуцька округа: 1) Кремінчук, вул. Р. Люксембург 24.

Луганська округа: 1) Луганськ, вул. К. Лібкнехта 66.

Миколаївська округа: 1) Миколаїв, вул. Чернігівська 17-2.

Одеська округа: 1) Одеса, вул. Ямчицька 7.

Херсонська округа: 1) Херсон.

Сталінська округа: 1) Макіївка, вул. 9-го Липня, 2) Сталіно, пошт. скр. 14, 4-а лінія, 3) Сталіно, Маш. будів. зав. кол. Босе, 4) Сталіно, 8-а лінія, 16.

Харківська округа: 1) Харків, вул. Мельнікова 6.

МЕДИЧНІ ПРОФШКОЛИ.

Артемівська окр. 1. Артемівськ, Роджественська 29, акушерськ.

Винницька окр. 1. Винниця, вул. Леніна 102, помлікарск. 2. Винниця, в. Д. Бідного 4, акушерський.

Волинська окр. 1. Житомир, вул. К. Маркса 36, 1) помлікар., 2) акушер.

Дніпропетровська окр. 1. Дніпропетровськ, Базарна в. 67, 1. помлікар. 2.—Дніпропетровськ, Базарна вул. 61, акушерська.

Запорізька окр. 1.—Запоріжжя, Жуківська 48, помлікар.

Зінов'ївська окр. Зінов'ївська вул. 1) лікпом. — Петровська вул. 2) акушер.

Київська окр. 1.—Київ, вул. Мельнікова 50, помлікар. — 2. Київ, вул. Горовиця 19, акушер.

Кременчуцька окр. — 1. Кременчук, 1-ша Радлікарня, помлікарск.

Луганська окр. — 1. Луганськ, 1) акушер. 2) помлікар.

Мелітопільська окр. — 1. м. Молочанськ, помлікар.

Ніженська окр. — м. Ніжен, вул. Інститутська площа, 1) помлікарськ. — 2. м. Ніжен, вул. Шевченка 8, — 2) акушер.

Одеська окр. — м. Одеса, в. Баранова 10, — 1) акушер. 2) охматдиту. — 2. м. Одеса, в. Баранова 87, — 2) профілактичн. — 3. м. Одеса, Баранова 10, помлікар.

Першотравенська окр. — 1. Першотравенськ 11, ч. вул. Троцького, помлікарськ.

Полтавська окр. — 1. Полтава, вул. Шевченка 23, — 1) мед. сестер, — 2. Полтава, вул. Шевченка 23, — 1) акушер. 2) лікпом.

Прилуцька окр. — 1. Прилуки, вул. Радянська, акушерський.

Роменська окр. — 1. м. Ромен, вул. Леніна, помлікарськ.

Тульчинська окр. — 1. Гайсин, помлікарськ.

Гуманська окр. — 1. Гумань, вул. Жовтневої Революції 22, помлікарськ.

Харківська окр. — 1. Харків, ст. Московська 105, акушер. — 2. Харків, Стосина 34, — 1) помлікар. 2) лікув. доп. 3) соціальн. доп. — 3. Харків, вул. К. Маркса 21, — 1) акушер. 2) помлікар. — 4. Харків, в. Революції 13, охматдит. — 5. Харків, в. К. Лібкнехта 41, акушерськ.

Херсонська окр. — 1. Херсон, 1-ша Народ. лікарня вул. Червоноармійська, акушер. — 2. Херсон, 2 Народ. лікарня, помлікарськ.

Чернігівська окр. — 1. Чернігів, вулиця Урицького 46, — 1) акушер. 2) помлік.

ХУДОЖНІ ПРОФШКОЛИ.

Артемівська окр. — 1. Артемівськ, вул. Олександрівська (музпрофшк.).

Вінницька окр. — 1. Вінниця, вул. Д. Бідного 4 (муз.).

Волинська окр. — 1. Житомир, вул. І. Франка 12 (муз.).

Дніпропетровська окр. — 1. Дніпропетровськ, вул. Артемівська 2 (муз.).

Запорізька окр. 1. Оріхів (худ. пром.), — 2. Запоріжжя, вул. Жуковського (муз.).

Зінов'ївська окр. — 1. Зінов'ївськ, вул. Леніна 12 (худ.-пром.).

Кременчуцька окр. — 1. Кам'янець, вул. Чумака 8 (худ. пром.). — 2. Кам'янець, майд. К. Маркса (муз.).

Київська окр. — 1. Київ, вул. Смердова 6 (1-а муз.). — 2. Київ, вул. Пролетарська 26 (2-а муз. евр.). — 3. Київ, вул. Леніна 44 (3-я муз.). — 4. Київ, в. Ярославська 17 (4-а муз.). — 5. Київ, вул. Жадановського 45 (5-а муз.). — 6. Київ, вул. Гоголевська 39 (1-а індустр.-худ.). — 7. Київ, вул. Короленка 61-б (2-а індустр.-худ.). — 8. Київ, вул. Горовица 8-а, кв. 12 (6-а муз. профшк. трудкол.). — 9. Київ, вул. Революції 47, кв. 4 (7-а муз. профшк. колект. викл.

ім. Тутковського). — 10. Київ, вул. Вороб'ївського 8 (8-а муз. профшк. кол. Тальновського). — 11. Київ, вул. Спаська 34, кв. 2 (9-а муз.). — 12. Київ, вул. Гоголевська 17, кв. 2 (11-а муз. ім. Жорнігової). — 13. Київ, вул. Вороб'ївського 38, кв. 1 (шк. хореогр.).

Кременчуцька окр. — 1. Кременчук, вул. Жовтнева 54 (муз.).

Лубенська окр. — 1. Миргород, вул. Гоголя, 142 (худ.-керам.).

Луганська окр. — 1. Луганськ, вул. К. Маркса 47 (муз.). — 2. Луганськ, в. К. Лібкнехта 66 (худ.).

Миколаївська окр. — 1. Миколаїв, вул. К. Маркса 3 (муз. драм.).

Одеська окр. — 1. Одеса, вул. Островідова 61 (муз.). — 2. Одеса, вул. Чижикова 13 (худ.). — 3. Одеса, вул. Червоної Армії 14 (веч. худ.).

Полтавська окр. — 1. Полтава, вул. Пушкінська 30 (муз.).

Роменська окр. — 1. Глинськ, (худ. керам.).

Сумська окр. — 1. Суми, в. Фрунзе 3 (муз.).

Гуманська окр. — 1. Гумань, вул. Пролетарська 15 (муз.).

Харківська окр. — 1. Харків, вул. Каплуновська 8 (худ.). — 2. Харків, в. К. Лібкнехта 34 (муз.).

Херсонська окр. — 1. Херсон, вул. К. Маркса 9 (муз.).

Чернігівська окр. — 1. Чернігів, вул. Пролетарська 30 (муз.).

Топографічна профшкола — при Харківському Геофізичній Інституті, — Харків, вул. Броненосца Потьомкіна 15.

ВСЕ ДЛЯ ФІЗКУЛЬТУРИ

ВСЕ ДЛЯ ФІЗКУЛЬТУРИ.
ВСІХ ВИДІВ СПОРТУ, АНТРОПОМЕТРІЇ ТА КОРЕГУВАЛЬНИХ КАБІНЕТІВ.
Всеукраїнське
Акц. Т-во „ФІЗИЧНА КУЛЬТУРА“
Фундатори: Наркомос, Наркомздоровля, Вища Рада Фізкультури.
ПРАВЛІННЯ: Харків, Спартаківський пров. № 3, ВУЦВК'у тел. 83-09.
Центр. Крамн. — вул. Свердлова № 26, тел. 34-82.
ФІЛІЇ: Київ, вул. Свердлова № 3, Сталіно, 2 лінія 193, Базарн. майдан.

ВСЕ ДЛЯ ФІЗКУЛЬТУРИ

СПИСОК БУДИНКІВ РОБІТНИЧИХ ПІДЛІТКІВ.

Артемівська окр. — 1. Слав'янськ, вул. Шевченка. — 2. Слав'янськ, Садова вул. — 3. Слав'янськ, вул. Шевченка.

Вінницька окр. — 1. Вінниця, вул. Свердлова 115.

Зінов'ївська окр. — 1. Зінов'ївськ, вул. Гоголя 51.

Кременчуцька окр. — 1. Кременчук, ріг Свердловської та Київської.

Миколаївська окр. — 1. Миколаїв, вул. К. Маркса, Дитміст. 2.

Одеська окр. — 1. Одеса, в. Раковського 5. — 2. Одеса, в. Баранова 5. — 3. Одеса, вул. Комсомольська 26.

Полтавська окр. — 1. м. Полтава, Першотравенська 25.

Сталінська окр. — 1. Сталіно, 1-а лінія 85.

В. С. Н. Х. — С. С. С. Р.

ПРОМЫШЛЕННАЯ АКАДЕМИЯ ЗАОЧНЫЕ КУРСЫ

Продолжается прием заявлений на заочное обучение по программе Промакадемии для руководящих работников промышленности: металлообрабатывающей, металлургической, электротехнической, каменноугольной, нефтяной, текстильной, химической, кожевенной, строительной, полиграфической, лесобумажной и для экономистов-плановиков.

ТРЕБУЙТЕ ПРОСПЕКТЫ С ПРОГРАММАМИ И УЧЕБНЫМ ПЛАНом, который высылается за 30 коп. тарнами.
Москва, 66, Ново-Бауманная, д. 20, Заочные курсы Промакадемии ВСНХ СССР.



ДЕРЖАВНЕ ВИДАВНИЦТВО УКРАЇНИ

ДЛЯ ЧИТАЧА ПОЗА МЕЖАМИ УКРАЇНИ

ДВУ має представництво у Москві, філію в Краснодарі та українські відділи при книгарнях ГІЗ'а РСФРР, де можна придбати всі новини з української книжкової продукції.

Докл. об'яву див. стор. XVI об'яв попер. тексту.

Показчик лікувальних закладів СРСР.

Назва хвороби і курортів	Тривалість сезону	Назва хвороби і курортів	Тривалість сезону
Туберкульоза гортані, трахеї, бронхів, легень та плеври.		Евпаторія, Севастополь, Алушка, Сакі (Крим)	з 1 тр. до 15 жовт.
Приморські теплові:		Геленджик, Туапсе, Сочі, Сухум, Гагри (Чорном. узбережжя)	Цілий рік
1) Півден. берег Криму:		Мінеральні купання:	
Балаклава, Алушка, Се- меїв, Массандра, Ялта, Алушта	з 15 вер. до 15 тр.	П'ятигорськ, Псекупськ (Кавказ), Сергієвськ (Са- марської губ.)	з 15 тр. до 1 жовт.
2) Чорноморське уба- режжя:		Слов'янське	Цілий рік
Геленджик, Туапсе, Со- чі, Уч-Дере	з 15 вер. до 15 тр.	Стара Русса (Новг. г.)	з 1 черв. до 15 вер.
Гагри, Сухум	з 1 жовт. до 15 квіт.	Хвороби серця й жил.	
Гірські станції:		Мінеральні ванни:	
Таберда (Кубанськ. кр.)	з 1 черв. до 1 жовт.	Кісловодськ (Кавказ)	з 1 черв. до 1 квіт.
Красная Поляна (Чор- ном. узбережжя Кавказу)	з 1 черв. до 1 вер.	Мацеста	з 1 тр. до 1 жовт.
Чімган (Туркестан)	з 15 тр. до 1 вер.	Одеса	Цілий рік
Бурове (Сибір)	з 15 тр. до 15 вер.	Грязеві ванни:	
Кісловодськ (Кавказ)	з 1 жовт. до 1 квіт.	Одеса, Бердянське, Ана- па, П'ятигорськ, Ессентуки, Железноводськ, Псекупськ.	з 15 тр. до 1 жовт.
Абас-Туман (Грузія)	з 1 черв. до 1 жовт.	Слов'янське	Цілий рік
Степові кумисні:		Ельтон	з 1 тр. до 1 вер.
Шафрановський район (Уфимська губ.), Троїцький (Челябінська губ.)	з 20 тр. до 20 вер.	Тінакі (Калмицьк. кр.)	з 1 черв. до 1 жовт.
Оренбурзький район: Бузулудський (Самарської губ.), Новоузенський рай- он (Самарської губ.)	з 15 тр. до 1 жовт.	Евпаторія, Сакі, Сева- стополь	з 1 тр. до 15 жовт.
Туберкульоза кісток, суглобів, туберкульоза лімфатичних залоз і шкіри, туберкульоза очеревини.		Стара Русса (Новгор. г.)	з 1 черв. до 1 вер.
Приморські й озерні літні станції.		Карачі (Сибір)	з 1 черв. до 1 вер.
Одеса, Бердянське (За- порізьк. окр.), Ейськ (Ку- бансько-Черн. кр.), Анапа (Чорном. узбережжя)	з 15 тр. до 15 жовт.	Малаярія, цинга, недо- крів'я.	
		Гірські кліматичні станції.	
		Железноводськ, Чімган, (Туркестан)	з 15 тр. до 1 жовт.
		Кісловодськ, Абас-Туман	з 1 черв. до 1 жовт.
		Бурове (Сибір)	з 15 тр. до 15 вер.
		Кісловодськ	з 1 жовт. до 1 квіт.
		Приморські станції.	
		Одеса, Анапа	з 15 тр. до 1 жовт.
		Евпаторія, Південний берег Криму, Бердянське (Запорізька губ.)	з 16 тр. до 1 жовт.
		Сестрорецьк (Ленінгр. г.)	з 1 тр. до 1 жовт.
		Геленджик, Сухум	Цілий рік.

Назва хвороби і курортів	Тривалість сезону	Назва хвороби і курортів	Тривалість сезону
Кумисні станції.		Теплові курорти:	
Шафранівський район: (Уфимська г.), Троїцький (Челябінська губ.) Орен- бурзький	з 20 тр. до 25 вер.	Приморські та озерні літні станції.	
Бузулудський, Новоузен- ський (Самарськ. губ.)	з 15 тр. до 1 жовт.	Одеса, Ейськ (на Озів- ськ. м.), Бердянс. Анапа Евпаторія, Севастополь, Алушка, Сочі	з 15 тр. до 1 жовт.
Хвороби дихальних проводів і плеври не туберкульозного ха- рактеру.		Геленджик, Туапсе, Со- чі, Сухум, Гагри	з 1 тр. до 15 жовт.
Гірські кліматичні станції:		Ельтон (Царицинськ. г.)	Цілий рік з 1 тр. до 1 вер.
Железноводськ	з 15 тр. до 1 жовт.	Мінеральні купання:	
Абас-Туман	з 1 черв. до 1 жовт.	П'ятигорськ, Ессентуки, Железнов., Псекупськ, Сергієвськ (Самарськ. г.), Слов'янське	з 15 тр. до 1 жовт.
Боржом	з 1 черв. до 10 вер.	Стара Русса	з 1 черв. до 15 вер.
Красн. Поляна (Кавказ)	з 1 тр. до 1 вер.	Нервові хвороби.	
Чімган (Туркестан)	з 15 тр. до 1 вер.	Грязелікувальні станції:	
Бурове (Сибір)	з 15 тр. до 15 вер.	Одеса, Бердянське, Ана- па, Слов'янське	з 15 тр. до 1 жовт.
Кісловодськ	з 1 жовт. до 1 квіт.	Сакі, Майнакі, Сева- стополь	з 1 тр. до 15 жовт.
Приморські кліматич- ні станції.		Ельтон (Царицинськ. г.)	з 1 тр. до 1 вер.
Південний берег Криму	з 1 тр. до 15 жовт.	Озеро Карачі (Сибір)	з 1 черв. до 1 вер.
Бердянське	з 15 тр. до 1 жовт.	Мінеральні води й ванни:	
Геленджик, Сочі, Сухум.	Цілий рік	П'ятигорськ, Ессентуки, Железноводськ, Мацеста, Псекупськ, Ейськ (на Озів. м.), Слов'янськ	з 15 тр. до 1 жовт.
Гагри	Цілий рік	Ліпєцьк	з 1 черв. до 15 вер.
Одеса-Аркадія і Ляст- дорф	з 15 тр. до 1 жовт.	Стара Русса	з 1 тр. до 1 жовт.
Мінеральні води:		Сергієвськ	з 15 тр. до 1 вер.
Слов'янське, (Донськ. г.)	з 14 тр. до 1 жовт.	Сочі, Уч-Дере (Кавказ)	Цілий рік
Ст. Русса (Новгор. г.)	з 1 черв. до 15 жовт.	Геленджик, Анапа, Ту- апсе	з 1 квіт. до 1 жовт.
Хвороби органів трав- ління: катарити шлунку, кишок, жовчника й проводів, жовчеві ка- мінці.		Венеричні і шкірні хвороби.	
Мінеральні води:		Сірчані ванни:	
Ессентуки, Железнов., Се- мігор'є (Кавказ), Ста- ра Русса	з 15 тр. до 1 вер.	П'ятигорськ, Ейськ, Псе- купськ, Горячеводськ	з 15 тр. до 1 жовт.
Боржом	з 1 черв. до 15 вер.	Мацеста (Кавказ)	з 1 тр. до 1 жовт.
Озеро Шіра (Сибір)	з 15 черв. до 15 вер.	Сергієвськ	з 15 тр. до 1 вер.
Миргород	з 15 тр. до 1 жовт.	Мінеральні грязі й різні морські ванни:	
Падагра, цукросеччя, гладкість та інші хво- роби обміну речовин.		Одеса, Бердянське, Ана- па, Гопри, Слов'янське	з 15 тр. до 1 жовт.
Мінеральні води:		Сакі, Майнакі (Крим)	з 1 тр. до 15 жовт.
Ессентуки, Семіріччя, (Кавк.), Железнов., П'яти- горськ, Ліпєцьк (Тамб. г.)	з 15 тр. до 1 вер.	Тінакі (Калмицьк. кр.)	з 1 черв. до 1 жовт.
Боржом	з 1 черв. до 10 вер.	Ельтон (Царицинськ. г.)	з 1 тр. до 1 вер.
Озеро Шіра (Новгор. г.)	з 1 черв. до 15 вер.	Стара Русса	з 1 черв. до 15 вер.
Псекупськ (Кавказ)	з 1 черв. до 15 вер.	Озеро Карачі (Сибір)	з 1 черв. до 1 вер.
Миргород	з 15 тр. до 1 вер.		

Назва хвороби і курортів	Тривалість сезону	Назва хвороби і курортів	Тривалість сезону
Хвороби нирок і сечових проводів. <i>Кліматичні курорти:</i> Південний берег Криму, Чорноморське узбережжя, Туркестан	Цілий рік	Евпаторія, Севастополь, Алушка, Сакі Тінакі (Калмиц. кр.) Озеро Карачі (Сибір) Геленджик, Туапсе, Сочі, Сухум, Гагри Слов'янське	з 1 тр. до 15 жовт. з 1 черв. до 1 жовт. з 1 черв. до 1 вер. Цілий рік Цілий рік
Мінеральні води й ванни: Ессентуки, П'ятигорськ, Боржом, Липецьк Железноводськ	з 1 тр. до 1 жовт. з 1 черв. до 10-15 вер. з 15 тр. до 15 вер.	Дитячі хвороби. а) Туберкульоза б) Рахіт в) Недокрів'я Железноводськ, Чімган (Сибір) Кисловодськ Евпаторія Південний берег Криму Анапа, Одеса, Бердянське, Слов'янське Стара Русса (Новгор. г.)	з 15 тр. до 1 жовт. з 1 черв. до 1 жовт. з 1 тр. до 15 жовт. Цілий рік з 15 тр. до 1 жовт. з 1 черв. до 15 вер.
Хвороби жіночих дітородних органів. <i>Грязелікувальні станції:</i> Одеса, Бердянське, Анапа, Ейськ, Слов'янське, Гопри Сакі й Майнакі (Крим) Тінакі (Калмиц. кр.) Ельтон (Царицинськ. г.) Озеро Карачі (Сибір)	з 15 тр. до 1 жовт. з 1 тр. до 15 жовт. з 1 черв. до 1 жовт. з 1 тр. до 1 вер. з 1 черв. до 1 вер.	Хронічні отруєння. <i>(професійні):</i> оливом, живим сріблом, арсеном, міддю та інш. метал.	
Мінеральні води й сірчані джерела: П'ятигорськ, Ессентуки, Железноводськ, Псекупськ, Слов'янське, (Донец. губ.) Сергієвськ (Самар. г.) Миргород	з 15 тр. до 15 жовт. з 15 тр. до 1 жовт. з 15 тр. до 1 жовт.	Сірчані й залізові джерела: П'ятигорськ, Горячеводськ, Железноводськ Ейськ (на Озів. м.), Псекупськ (Кавказ) Мацеста (Кавказ) Сергієвськ (Самарськ.) Липецьк (Тамбов. г.)	з 15 тр. до 1 вер. з 15 тр. до 1 жовт. з 1 тр. до 1 жовт. з 15 тр. до 15 вер. з 1 черв. до 15 вер.
Хронічні запалення м'язів та суглобів не туберкульозного походження. <i>Приморські й озерні станції:</i> Одеса, Бердянське, Ейськ (на Озів. м.), Анапа	з 15 тр. до 1 жовт.	Морські солоні ванни й грязі: Одеса, Бердянське, Анапа, Сакі й Майнакі (Крим) Ельтон (Царицин. г.) Озеро Карачі (Сибір)	з 1 тр. до 15 жовт. з 1 тр. до 1 вер. з 1 черв. до 1 вер.

Курорти СРСР.

Характером лікувальних засобів курорти поділяються на кліматичні, бальнеологічні та грязеві.

I. На *кліматичних курортах* лікувальними засобами є кліматичні ознаки місцевості—морське, гірське, степове повітря, сонцелікування, морські купання, виноград, кумис.

Кліматичні курорти в свою чергу поділяються на:

а) *приморські*— до них залічують курорти Південного берегу Крима (Ялта, Ливадія, Ореанда, Місхор, Алушка, Симеїз, Гурзуф, Алушта, Евпаторія, Судак, Коктебель, Севастополь, Балаклава, Сочі, Сухум, Гагри, Анапа, Геленджик, Кабардинка, Ейськ, Аркадія, Люстдорф та Лузанівка (поблизу Одеси—дитячі курорти), Бердянське та інші;

б) *гірські*— Кисловодськ, Красная Поляна (поблизу Сочі), Абас-Туман (Грузія), Теберда (Карачаєво-Черкеський Авт. край), Ереклик та Тузлер (гірські станції на Південному березі Крима, поблизу Ялти) та інші;

в) *степові*— в південно-східних заволзьких тирсових степах: Шафрановський кумисо-лікувальний район (Баш-республіка), Оренбурзький кумисо-лікувальний район з трьома кумисо-лікарнями (Степовий Маяк, Красная Поляна та Джанетовка); прегарною кліматичною та кумисо-лікувальною станцією є Борове (Киркрай).

II. На *бальнеологічних курортах* лікувальними засобами є мінеральні джерела різного хемічного складу й температури (солоні й солоно-лугові, лугові, вапнові, залізові, сірчані, радіоактивні, вуглекислі—гарячі, холодні та теплі). Вода цих джерел п'ють та вживають у вигляді ванн.

До них залічуються курорти: Кавказькі Мінеральні води (П'ятигорськ, Ессентуки, Железноводськ та Кисловодськ), Мацеста, Боржом, Старая Русса, Липецьк, Сергієвські Мінеральні води, Ейськ та інші.

III. На *грязевих курортах* лікувальними засобами є: грязь і ропа (розсоли) лиманів та озер. Грязь відпускають у вигляді ванн сонечного нагріву (Сакі й Евпаторія) й штучного нагріву (Одеса, Слов'янське, Бердянське, П'ятигорськ, Ессентуки, Старая Русса, Сергієвські Мін. води; Липецьк, Анапа, Тінакі, Ельтон та інші). Ропу відпускають у вигляді ванн.

Низка курортів буває *змішаного типу*. Наприклад, Ессентуки є одночасно й бальнеологічним і грязевим курортом; Евпаторія— кліматичним і грязевим і т. д.

Перелічені вище курорти *функціонують* здебільшого не більш 4-5 місяців на рік, з 1-15 травня до 30 вересня. Є також курорти, що функціонують *цілий рік*. Це, найголовніше, кліматичні курорти: Південний берег Крима, Евпаторія, Севастополь (Інститут фізичних метод лікування), Сухум, Гагри, Кисловодськ (для серцево-жирових хворих), Старая Русса (гязелікування) та інші.

Які хвороби лікують на курортах

Найбільшу групу захворювань, які лікують на курортах становлять *туберкульозні хворі* (24,4%). Хворі на туберкульозу легенів лікуються на кліматичних курортах в холодний період, а в теплий—в кумисо-лікувальних районах і на гірсько-кліматичних станціях.

Туберкульоз кісток, суглобів, залоз та шкіри лікують на південних курортах—в Евпаторії, на південному березі Криму та в дитячих кістково-туберкульозних санаторіях в Алушці та Геленджіку— цілий рік. В Анапі, Люстдорфі та Лузанівці—лише влітку.

Захворювання органів руху, ревматизми, втяжні запальні процеси, хвороби обміну лікують на таких курортах: П'ятигорськ, Ессентуки, Железноводськ, Сакі, Евпаторія, Одеса, Сло-

ГОТУЄТЬСЯ ДО ДРУКУ

АДРЕСОВО-ДОВІДКОВА ТА ЕКОНОМІЧНА КНИГА

„ВСЯ УКРАЇНА та АМСРР“

на 1931 рік.

ШОСТИЙ РІК ВИДАННЯ

ОБ'ЯВА ТА ПЕРЕДПЛАТА ПРИЙМАЮТЬСЯ В РЕДАКЦІЇ

ОДЕСА, вул. Пастера № 56-58.

а також співробітниками, які мають спеціальні повноваження.

в'янське, Бердянське, Старая Русса, Сергієвські Мінеральні води, Анапа, Ейськ, Ленін-курорт, Сірноводськ, Ліпєцьк, Тінакі, Ельтон та інші.

Захворування серця та жилові системи лікують в Кіслюводському й на Мацесті сірководневими ваннами.

Хвороби органів травління лікують в Ессентуках, Железноводському, Боржомі та частково в П'ятигорському й Старій Руссі.

Нервові захворювання лікують в Сеченовському Інституті фізичних метод лікування в Севастополі, в Евпаторії та на Південному березі Криму, в спеціальних санаторіях фізичних метод лікування (електро-світло-водолікування), в Лермонтовському курорті поблизу Одеси, на Мацесті, в П'ятигорському та інших бальнеологічних та грязевих курортах.

Хвороби нирок на сечевих провідів лікують, головним чином, на кліматичних курортах з сухим підсонням (особливо цінне підсоння Туркестану — наш Єгипет) та частково на Південному березі Крима; з бальнеологічних курортів в Железноводському, Ліпєцьку, Боржомі та частково в П'ятигорському.

Хвороби жіночих втородних органів лікують, головним чином, на грязевих курортах і, крім того, на бальнеологічних.

Пранці тільки у останніх стадіях (ні в якому разі гостро-заразних) лікують на сірчанних водах: П'ятигорськ, Мацеста, Ейськ, Сергієвські Мінеральні води, Ленін-курорт, Сірноводськ, а також на грязевих курортах.

Хронічні отруєння оливою, живим сріблом та інш. важкими металами показані до лікування сірчаними й залізовими джерелами; крім того, показано лікування гряззю та теплими морськими ваннами.

Наркомздорв'я об'явив певний **перелік захворювань**, який показаний до лікування на кожному курорті, й хворі допускаються щоб лікуватись лише в тому разі, коли їх вид захворювання відповідає цьому переліку.

Лікування дітей на курортах

Лікування дітей на *бальнеологічних* курортах показано, в разі тих же захворювань, що й у дорослих. На жаль, на бальнеологічних курортах *спеціальних дитячих* санаторій немає. Проте прегарні дитячі санаторії є на кліматичних курортах.

Наркомздорвля звернув пильну увагу на лікування дітей на курортах. Значно поширена сітка спеціальних дитячих санаторій на кліматичних курортах і запрошено професорів та лікарів фахівців.

Найкращими кліматичними курортами до лікування дітей є: Евпаторія (пляж), Південний берег Крима, Анапа (Бимлюк), Геленджик, Люстдорф і Лузанівка (поблизу Одеси). Спеціальні добре устатковані дитячі санаторії для кісткової і залозової туберкульози є в Алушці (Бобровська санаторія), в Геленджіку (сан. імени Жовтневої Революції), в Евпаторії (імени Крупської), в Люстдорфі й Лузанівці поблизу Одеси й Слов'янському. Приймають дітей віком від 4 до 11-12 років.

Для недокровних, рахітичних, золотушних дітей відкрито санаторії в Евпаторії, на Південному березі Крима, Анапі, Люстдорфі та Лузанівці (Одеса). В Евпаторії та Місхорі відкрито денний санаторії для дітей, що приїжджають з матерями (на ніч діти повертаються батькам, що мешкають в здравницях, дачах і в готелях Курортної Управи). Діти перебувають під доглядом лікарів та педагогічного персонала й дістають потрібне лікування та харчування.

В Массандрі, поблизу Ялти, в к. палаці Олександра III є спеціальний дитячий санаторій для туберкульози легенів. Приймають дітей віком від 8 до 15 років.

В санаторії для дорослих дітей до 14-річного віку не приймають. На всіх курортах дозволяють сумісне перебування дітей з батьками лише в курортних готелях, дачах, пансіонах та в спеціальних здравницях — в окремих кімнатах.

Сумісне мешкання дітей до 14-річного віку з батьками в санаторіях і курортних гуртожитках не дозволяється.

Куди звертатися щоб дістати платні місця (Курортні бюро та їх адреси)

Щоб дістати платні місця треба звертатися до Центрального Курортного Бюро та його філій — губернські курортні бюро в найбільш великих містах.

Губернські курортні бюро видають довідки про курорти, провадять продаж місць в санаторії та пансіони задовго до від'їзду на курорт окремим особам, установам та організаціям; складають угоди на здачу в оренду курортних місць та окремих дач; бронюють за попереднім телеграфним запитанням номери та кімнати в готелях і на дачах; допомагають дістати залізничні квитки й пляжкартні місця в швидких поїздах, прямих і курортних вагонах; забезпечують талонами на авто-перевіз до санаторій та назад після закінчення лікування автомобільним і гужевим транспортом і т. д.

Щоб дістати платні місця попереднім порядком треба звертат. на такі адреси:

Москва — Центральне Курортне Бюро Головкурупра, Мал. Черкаський пр., б. 2-4-й поверх (за договорами), т. 4-95-89 (пот. рахунок в Правлінні Держбанку 6520) та в Московській Філії Центрального Курортного Бюро (одинакам) — 1-й поверх — хід із вулиці. Тел. 3-80-97.

Ленінград — Прошпект 25 Жовтня, 33. Курбюро, Телеграф. — Ленінград, Курбюро.

Харків — Горяїновський пров., 4, Українське Курбюро, Телеграфний — Харків, Курбюро.

Ростов-над-Доном — Микольська, 118, Північно-Кавказьке Курбюро. Телеграфі. — Ростов/Дон, Півкавказьке Курбюро.

Менськ — вул. Революції, 2, Наркомздорвля, Білоруське Курбюро. Телеграфний — Менськ, Курбюро.

Свердловськ — вул. Рози Люксембург, 34, Крайов. Здороввідділ, Уральське Курбюро. Телеграфний — Свердловськ, Курбюро.

Баку — Червоний Полумісяць, 14, Курбюро, Телеграфний — Баку, Курбюро.

Ново-Сибірськ — Кур. Упр. Телеграфний — Ново-Сибірськ, Курбюро.

Тула, Орел, Курськ, Брянськ, Воронеж, Володимир, Кострома, Тамбов, Са-

мара, Саратов, Уфа, Сталінград, Київ, Артемовське, Дніпропетровське, Полтава й інші. — Здороввідділи.

Мешкаючим у тих місцевостях, де нема Курбюра, рекомендується списатися поштою зі найближчими Курортними Бюрами, які одержавши гроші за місце й на поштово-телеграфні витрати (3 карб.) надсилають хворим курортні документи.

Можна місця дістати також *на самих курортах безпосередньо*, або ж списавшись з ними за такими адресами:

Кавказькі Мінеральні Води за адресою: П'ятигорськ, Кавмінводи.

Південний берег Криму — Ялта, Півдберкрим; Ялтинський Туберкульозний Інститут — Ялта-Тубінститут; Алушкінський дитячий санаторій — Алушка, Бобровський санаторій;

Севастополь — Сеченовський Інстит.

Евпаторія — Курупр; **Сакі** — Курупр.

Сочі й Мацеста — Сочі, Курупр, а в санаторії *Уч-Дере* безпосередньо на адресу санаторія: Сочі, сан. Уч-Дере.

На **Українські курорти**: **Одеса** — Курупр, **Слов'янське** — Курупр, **Бердянське** — Курупр та **Харків** — Укркурупр.

На курорти **Абхазії** — Сухум — Курупр; на курорти **Грузії** — Тифліс Наркомздорвля.

Геленджик — дитячий санаторій.

Шафраново — Курупр; **Оренбурзький жумисолікувальний район** — Оренбург, Курупр, для телеграм — Оренбург ОБКО; **Борове** (Кир. Край), для телеграм: Борове Урочище Курупр.

На курорти Північно-Кавказького Крайздоровля (Анапа, Геленджик, Кабардинка, Теберда та інші.) — Ростов-над-Доном, Микольська, 118.

Ст. Русса — Курупр.

Сергієвські Мінеральні Води — Сірноводськ Самарський, Водоправління. Ліпєцьк Курупр. **Сестрорєцьк** — Курупр.

В разі писемних запитань подинних хворих *потрібно додавати поштову марку* щоб відповісти. Телеграфні відповіді надсилаються лише в разі телеграфних запитань з *оплаченою відповіддю* не менш 15 слів.

Можна також звертатися щоб дістати довідки про курорти до губздоровля та повітздоровля.

Курорти на Україні.

На Україні є багато лікувальних місцевостей: грязеві озера, морські станції, джерела тощо. Одеські лимани, Аркадія, Люстдорф, Бердянське, Слов'янське, Миргород, Гола пристань, Святі гори, Славута, Соснівка, Скадовське, Киралівка тощо—все це являє собою цілий арсенал природних цілющих засобів.

Найвідоміші курорти: **Одеські, Бердянське й Слов'янське**, що своїми цілющими властивостями відзначаються серед усіх курортів у Союзі. Ці курорти переважно грязеві, і головна їхня цінність—прекрасні, пластичні цілющі грязі. До цього ще кліматичні фактори збільшують цілющі сили курортів.

В Одесі відомі—лимани й Чорне море з чистим морським повітрям та морським купанням; у Слов'янському—грязеві озера, сосновий бір, степ; у Бердянському—грязеві озера, степ, море з чудовим пляжем та лікувальний виноград. Ці природні цілющі властивості дають Українським курортам величезні переваги серед інших курортів, дозволяючи застосувати комбіноване лікування й проводити поступове лікування після грязевих ванн (nachkur).

I. Одеські курорти

Місце. У склад Одеських курортів увходять грязеві курорти: Куяльницький, Хаджібей (Пролетарське здоров'я), Холодна балка (ім. Жовтневої революції) і морські курорти: Люстдорф, Аркадія (ім. Семашка), Лузанівка, а також Український бальнео-фізіотерапевтичний інститут (Лермонтовський курорт) і Кардіологічний інститут. Усі вони сконцентровані навколо впорядкованого й мальовничого міста Одеси.

Одеса міститься на північному березі Чорного моря на крутій горбистині, 55 м. над морем. Площу під містом можна поділити на дві частини: низовинну, між морем і лиманами—Пересип і горяну—продовження Новоросійських степів. Пересип біля Хаджі-

бейського лиману спускається на 1 м. нижче від морського рівня. Одеса дуже добре впорядкована на околицях багато мальовничих місць і добрих купань.

Клімат в Одесі мінливий, бо вона на морському березі й межує з південними степами. Зима тут коротка й несувора, але з вітрами й туманами. Як кліматична станція, Одеса взимку зовсім непридатна. Добрі тут весна й осінь; восени тут багато тихих соняшних днів. Літо дуже гаряче й довге, дуже придатне для грязелікування та соняшного лікування на березі моря. Пересічна річна температура в Одесі 10,1° С. Пересічна температура в січні 3,7°, у лютому 2,5°, у березні 4,6°, у квітні 9°, у травні 16,1°, у червні 20,7°, у липні 23°, у серпні 22°, у вересні 17,2°, у жовтні 11,3°, у листопаді 5,3° та в грудні 0,2°. Найгарячіший місяць—липень; з серпня температура починає спадати, спочатку повільно, а потім швидше (починаючи з жовтня).

Барометричний тиск в Одесі, вищий зимовими місяцями (760—759,5 мм.); починає спадати влітку (753,4 мм.) і знову збільшується з вересня.

Навесні та влітку в Одесі переважають південно-західні вітри. Найсильніші північні вітри бувають узимку. Літніми місяцями не дуже сухо, а взимку немає зайвої вологости. Щодо цього Одеса має перехідний характер від континентального до морського клімату. Дощовий період в Одесі недовгий, дощі рідко йдуть кілька днів поспіль, улітку й восени багато ясних, соняшних днів. Найкращий сезон—осінь, проте вже наприкінці вересня починають купатися в морі.

Температура моря на протязі купального сезону: у травні—16,5°, у червні—19,7°, у липні—20,5°, у серпні—19,4°, у вересні—17,5°.

Лікувальні засоби. Одеські курорти відзначаються переважно лиманами й морем.

Лиманами звуть солоні озера, відділені від моря пісковими пересипами, морського походження. Одні геологи пояснюють їхнє походження тим, що Чорне море, спрямувавши воду в Середземне, обміліло, залишивши в багатьох місцях різної глибини затоки (лимани). На думку інших геологів, лимани—річного походження: вони були раніше гирлами рік, що впадали в Чорне море. Згодом швидкість протікання рік поменшала, виникли пересипи, що відділили їх від моря, і вода, концентруючись, оберталася на солонювату.

З Одеських лиманів найвідоміші: Куяльницький, Хаджібейський і Клайн-Лібентальський або Сухий.

Куяльницький лиман розташований на 9,5 км. від міста являє собою озеро 24 км. завдовжки й 2—3 км. завширшки; глибина пересічно становить 2 м. Концентрація ропи—від 4,5 до 27° за Бо́ме. При 27° Бо́ме випадає самосадна сіль.

До Хаджібейського лиману 8½ км. від міста; довжина його—34 км., ширина—2½ км.; глибина від 10 до 14 м. Вода тут менше концентрована—від 2,5 до 12° за Бо́ме.

До Клайн-Лібентальського лиману (Сухого) 17 км. від Одеси. Він має щось 10½ км. завдовжки. Концентрація його ропи далеко менша ніж в інших лиманах, 15—3° Бо́ме. Вода в лиманах має цілющі властивості: багато солей (хлорид натрійний, хлорид калійний, магнезій, кальцій, бромат, вапно тощо). Хоч усі Одеські лимани близько один від одного й спорідненого походження, вони відрізняються складом ропи й концентрацією. Крім ропи, цілюща також грязь на їхньому дні. Як на Куяльницькому, як і на Хаджібейському лиманах є великі верстви лікувальної грязі емністю на сотні мільйонів пудів.

Крім грязі й ропи, в Одесі лікуються морем (морські купання) і гарячим південним сонцем (соняшне лікування). Природні багатства дають у розпорядження лікарів бальнеологів в Одесі низку лікувальних засобів: морські й лиманні купання різної концентрації, грязеві, ропні, солодкі, соняшні та інші ванни тощо.

З усіх лікувальних чинників найбільшу увагу привертає до себе лікувальна грязь. Нею користуються для грязевих ванн різної температури, від 34 до 40,0 загальних та місцевих і для припарок.

Лікувальний сезон.—На Куяльницькому курорті, у Холодній балці, Аркадії та Люстдорфі з 16 травня до 30 вересня; на Хаджібейському та Лермонтовському курортах—цілий рік.

Покази для курортів Куяльницького, Хаджібей і Холодної балки—такі, як для всіх грязевих курортів.

Для курортів Аркадія і Люстдорф показано: розклад обміну речовин (хлороз, опасистість, падагра тощо). Порушення в функціях залоз унутрішньої секреції. Нервовий розклад (невралгія, неврози тощо). Захоруння рушійного апарату. Ураження центральної та периферійної нервової системи. Неврози. Захоруння мискової сфери. Захоруння жильної системи. Порушення в живленні.

Про лікувальні заклади й приміщення для хворих див. нижче, де описано окремі курорти.

Шляхи сполучення та інші відомості. До Одеси з Москви й Ленінграду встановлено прямі поїзди, з інших великих міст—вагони прямого сполучення. З Кримом, Кавказом, Херсоном, Миколаївом—пароплавне сполучення.

Хворі, що приїждять на курорт, прибувають на вокзал, Одеса-Головна. До кожного поїзда виїздить на вокзал завідувач евакуації, що розподіляє хворих по курортах за їхніми подорожницями, викликає автомобілі й вагони трамваю для перевозу хворих. З вокзалу хворих виряджають безпосередньо на курорти.

Поїзди на Куяльницький курорт відходять улітку 3-4 рази на день від станції Одеса-Головна й Одеса-Порт спеціальною колією.

Трамвай. На курорти з вокзалу йдуть такі трамваї: на Куяльник № 8, на Хаджібей № 20, в Аркадію № 5, 17, в Люстдорф № 19 і 29, в Лузанівку № 9 і Білу квітку № 29; за кінець 15-25 коп.

Готелі: Лондонський готель (бульвар Фельдмана), «Пассаж» вул. Ляссала, «Франція» та інші.

Музеї. Музей Істпарту, Музей будинку Червоної армії та інші.

Сади. Воронцовський сад.

Магазини Церобкоопу на всіх курортах.

Пошта й телеграф—на вул. Хмельницького (кол. Садова), трамвай № 23.

Одеська курортна управа—вул. Подбельського 33, тел. 4-89 і 6-11.

Куяльницький курорт

Куяльницький курорт міститься на березі Куяльницького лиману за 11 верстов від Одеси, з якою сполучається залізничною колією і міським трамваем. Цілу шереду санаторіїв і дач розташовано півколом уздовж лиману; у центрі цього півкола містяться величезна грязелікарня, поліклініка, театр тощо; тут такі бульвар і парк із ставом. Після трихвильової подорожі трамваем—море з чудовим пляжем.

Куяльницька грязелікарня—це величезна кам'яна будівля з чотирьох павільйонів, сполучених критими галереями. У грязелікарні 67 грязевих і 60 ропних ванн; вона проводить на день 3000 процедур—грязевих ванн парового нагріву—загальних, місцевих, гінекологічних і припарок густої консистенції.

Гідропатичний відділ дає ванни з води Куяльницького мінерального джерела й різні душі, напівванни, обгортання тощо. Гідропатію проводять, як спеціально, або комбіноване з грязевими методами лікування.

Фізіотерапевтичний і рентгенівський кабінети встатковано найновішими апаратами.

Фізіотерапевтичний кабінет проводить—фарадизації, гальванізації, франклінізації, чотирикамерні ванни, гідро-електричні ванни, Бергоньє, гірське сонце, полізолі, місцеві електро-світлові ванни.

Рентгенівський кабінет—апарат найновішої конструкції, здійснює, просвітлювання.

Купальні недалеко від грязелікарні. Є чоловічий і жіночий переділи на 300 кабін. При купальнях улаштовано душі й помости для так званих Єгипетських ванн (обмазування грязюю й лежання на сонці).

Кабінет функціональної діагностики має спеціальну апаратуру, щоб виявляти наслідки лікування тощо. Установлено електрокардіограф найновішої системи для нагляду за впливом грязевих ванн на діяльність серця.

Лябораторія проводить звичайні хемічно-мікроскопічні й біо-хемічні дослідження, а також складні.

Поліклініка міститься в курортному будинку. Там приймають професори й лікарі з усіх спеціальностей (хвороби терапевтичні, хірургічні, гінекологічні, хвороби вуха, горла, носа, шкірні тощо); консультація спеціалістів і амбулаторне приймання. Поліклініка відкрита від 10 год. ранку до 4 год. дня.

На Куяльнику є шість санаторіїв—для терапевтичних, хірургічних, гінекологічних і нервових хворих. Санаторії містяться близько від грязелікарні крім санаторія ім. Семашка, що на схилі Жевахової гори, за 1¹/₄ верств від грязелікарні, з якого його сполучає кінна залізниця. Поруч із парком міститься новозбудований двоповерховий санаторій ім. Кагановича для терапевтичних і нервових хворих.

У всіх санаторіях проводять дієту-терапію з наглядом від спеціалістів. При санаторії ім. Леніна є клінічний відділ для хворих, що потребують спеціального нагляду. Санаторій ім. К. Маркса, Селянський—для терапевтичних хворих. На Куяльнику Страхаса Південно-західних залізниць має санаторій на 107 місць і будинок відпочинку на 50 місць.

Медицну допомогу в усіх санаторіях дають професори й висококваліфіковані лікарі Одеського медінституту та інші.

Для амбулаторних хворих, що не потребують санаторійного лікування, є досить добре омебльованих кімнат на курортних дачах. На курорті є театр, кіно, грає симфонічна оркестра.

Хаджібеївський курорт „Пролетарське здоров'я“

Хаджібеївський курорт міститься біля Хаджібеївського лиману за 7 верстов від Одеси, з якою сполучається трамваем. Під горою на схилі розташовано прекрасний старий парк із грязелікарнею, санаторіями, дачами тощо. Територія парку, огорожена з усіх боків, заросла тіневими сполітніми деревами; у довшній частині парку є став із золотими рибками. У парку містяться курортні заклади: грязелікарня, санаторії, дачі.

Грязелікарня дає різні грязеві й ропні ванни, як і на Куяльнику. На курорті влаштовано поліклініку, де приймають хворих з різних спеціальностей. Організовано електро-світлолікувальний кабінет. Установлено рентген. Є два санаторії. Один на 200 місць, функціонує тільки влітку, другий—Селянський ім. ВУЦВК на 150 місць у новому будинку—функціонує цілий рік. При санаторії є спеціальна грязелікарня для лікування взимку.

Є спеціальний пансіонат на 80 місць для селян.

Курорт „Холодна балка“ ім. Жовтневої революції

Це—велика садиба, за 21 км. від Одеси, на березі Хаджібеївського лиману, у високій мальовничій місцевості з чудовим краєвидом і лиманно-степовим повітрям. Хворі на цьому курорті мають можливість далеко від міського шуму відчувати всі привади сільського життя. Чудові кліматичні умови Холодної балки, сильна інсоляція є дуже цінні переваги цього курорту, що дозволяють використати його, як кліматичну станцію. Хворі, що шукають спокою і тиші, знаходять тут усі потрібні умови для лікування.

Грязелікарня дає грязеві ванни густої консистенції, ропні, соняшні та інші парового нагріву, як і на Хаджібеї та Куяльнику. Є добре устаткований солярій. Санаторій, розташований в павільйоні, вміщає разом 200 хворих (терапевтичні, хірургічні, нервові хвороби).

Сполучення з містом залізницею або автомобілями.

Курорт „Аркадія“ ім. Н. А. Семашка

Приморська кліматична станція

Міститься за 5 верстов від Одеси між Середнім і Малим Фонтаном на березі Чорного моря.

Санаторії і дачі, оточені квітниками, розкидано в горбастій місцевості, звідки відкривається чудовий вигляд на Чорне море. Пляж невеликий, але гарний і зручний для купання. Дво піскове з черепашками, чудове морське купання. Прибій хвиль більш-менш постійний, а часом досить великий. Пересічна температура моря 18-26° С, пересічна температура повітря в купальному сезоні 26° С. Концентрація морської води 1,5° Воде.

Аркадія добрий морський курорт для лікування морем (таласо-терапія) і для вдихання чистого озонованого морського повітря (аеро-терапія). Є морський ванний заклад для теплих морських ванн і штучних вуглекислих ванн. Збільшена інсоляція створює дуже сприятливі умови для соняшних ванн. На пляжі—піскові ванни.

Улаштовано новий гідропатичний відділ. Два санаторії, на 100 місць кожний, для терапевтичних та нервових хворих містяться в кількох будинках.

У поліклініці приймають амбулаторних хворих з усіх спеціальностей.

Санаторій ім. Семашка розташовано по окремих дачах (для терапевтичних та нервових хворих). Дістичний стіл. Постійний нагляд досвідчених висококваліфікованих лікарів.

Електро-світлолікувальний кабінет устатковано різноманітними електро-терапевтичними апаратами.

Для хворих, що не потребують санаторійного лікування, є окремі кімнати на дачах, добре вмебльовані, недалеко від моря.

На березі моря в парку—ресторан, де харчують хворих за невеликі ціни.

На курорті влаштовують вистави, концерти. Катання човнами по морю.

Сполучення з містом трамваем № 16 і 17.

Кардіологічний інститут

Для хворих на серцево-судинну систему, що можуть користуватися з морської води (теренкурор) і фізіотерапевтичних метод лікування.

Лермонтовський курорт

Цей курорт міститься біля Пролетарського бульвару в м. Одесі у великій садибі на березі моря. Великий чотириповерховий будинок займає фізіотерапевтичний інститут. Інститут має лікувальні заклади.

Велика водолікарня з великою гідропатичною залю, устаткована різними ваннами й душами, морськими й солодкими, соняшний майданчик.

Морський ванний заклад потужністю 3000 ванн на день.

Добре устаткована електролікарня, світлолікарня, цандерівський відділ, рентгенівський кабінет, солярій і лябораторія. При курорті є курзал і поліклініка, де приймають амбулаторних хворих.

Люстдорф

Міститься на березі Чорного моря за 23 верстви від Одеси, з якою сполучається трамваєм. Чудовими кліматичними умовами, прекрасним похилим пісковим пляжем, протяжністю на 1½ км. і гарною місцевістю курорт цей чимраз більше привертає до себе увагу багатьох хворих. Поточного року засаджено парк, прокладено водопровід, збудовано ресторан тощо. Клімат у Люстдорфі степовий і морський. Морське дно тут мілке, пляж добрий, тим то цей курорт особливо придатний для дітей. Сюди дуже багато приїждять матерів з дітьми.

Санаторій для дітей на 180 місць розташований у гірській місцевості. Дітей наглядають спеціаліст-педіатр і фребелічки-виховательки. Проводять пильний санаторійний режим.

Морський ванний заклад дає тенді морські та вуглекислі ванни й місцеве грязелікування.

Чудове морське купання. Спеціальний пляж для дітей. Кабінет корегувальної гімнастики.

Поліклініка для амбулаторних хворих. Приймають з усіх спеціальностей професори й висококваліфіковані лікарі, що приїждять з міста.

Для дорослих є пансіон. Крім того є окремі кімнати на дачах курортної управи, а також у приватних осіб (у німецькій колонії).

Лузанівка

Приморська станція т-ва Червоного Хреста УСРР—Лузанівка—лежить на південному березі Одеської затоки і являє собою низький пісковий морський берег щось 2 км. завдовжки й 1½ км. завширшки, обернений на південь і захищений з півночі та сходу кручею. Морський берег тут дуже чистий, дно поступово знижується. Межуючи на заході і лиманом, на сході з парком громадського користування, Лузанівка сполучається з містом трамвайною колією. Переїзд з центру міста до Лузанівки забирає 30 хвилин. Захищена з півночі та сходу, Лузанівка відзначається постійністю кліматичних чинників.

1927 року збудовано два нові санаторійного типу кам'яні павільйони біля самого пляжу з соняшними майданчиками та відкритими до моря галереями.

Санаторій відкритий з 15 травня до 30 вересня на 150 місць. Його призначено для: а) дітей, хворих на туберкульозу кісток, суглобів, лімфатичних залоз і рахітиків, б) дорослих, хворих на туберкульозу кісток.

Розцінка: для дітей від 90—125 крб. на місяць, для дорослих від 125—150 крб. Хворих приймають не менш як на 6 тижнів.

Управа Одеського Округового Червоного Хреста міститься в Одесі на вул. Пастера № 56.

У завідуванні цього таки комітету є дитячий степовий санаторій «Біла Квітка» (В. Фонтан, Люстдорфський шлях)—на 100 місць для дітей хворих на компенсовану й субкомпенсовану туберкульозу легенів і на туберкульозу бронхо-пульмональних залоз.

II. Слов'янське.

Місце. Слов'янський курорт міститься в колишній Донецькій губ. на віддаленні шестигодинової подорожі, північно-Донецькою залізницею від Харкова. До курорту 1½ км. від м. Слов'янського залізницею. М. Слов'янське розташоване в широкій долині біля лівого берега річки Торца на височині 171 м. над рівнем моря. Цю долину геологи звуть Бахмутсько-Слов'янською. Вона визначається мінеральними багатствами в своїх негрях. У районі курорту є три лікувальні озера: Сліпне, Ріпне й Вейсове. На горішньому березі Ріпного озера є старий парк, що із сходу переходить у сосновий бір. Проти старого парку розкинувся так званий Грессерівський парк, а навколо нього санаторій і дачі. У самому парку міститься грязелікарня, ванний заклад, інгаляторій, курзал, музична естрада; тут улаштовано величезні квітники, клумби, фонтани тощо. З парку алеї ведуть до соснового бору, а за ним розляглися поля й степи. Головна алея в парку веде до озера.

Клімат у Слов'янському гарячий, континентальний. Вітри тут переважно східні, рідше південно-західні (теплі і вогкі) і нарешті західні і північні. Пересічна температура повітря в травні 22°, в червні 23,4°, в липні 24°, в серпні 23,5° максимум, у травні 24°, в червні 30°, в липні 31°, в серпні 26° Ц. Барометричний тиск у травні 753,2, у червні 752,3, у липні 751,8, в серпні 749,3. Вода Ріпного озера в травні має 19°, у червні 21,1°, у липні 25,2°, у серпні 25° Ц.

Лікувальні засоби — ропа і грязь солоних озер. Слов'янська лікувальна грязь являє собою м'яку, чорнооксамитового кольору пластичну масу, що дуже тхне сірчанам воднем. Підогріта парою, вона йде на грязеві ванни загальні, місцеві та інші.

Покази та протипокази ті самі, що і для грязевих курортів.

Лікувальний сезон з 15 травня до 1 жовтня.

Лікувальні заклади. Грязелікарня дає грязеві ванни густої консистенції,

загальні, місцеві й гінекологічні; видатна спроможність—700 ванн на день.

Ванний заклад міститься біля грязелікарні, тут дають ванни різної концентрації з додатком ропи 25° Боде. Тут таки влаштовано гідропатичний відділ, де дають душі Шарко, віяльні, поперекові та інші, вуглекислі ванни (для хворих на серце) тощо.

Купальні містяться на Ріпному озері й мають кабінети спільні та окремі. Густість солоної води в Ріпному озері 2,5°—3° за Боде.

Є також електролікувальний кабінет, масажний відділ, солярій та інгаляторій.

Поліклініка в парку має добре устатковані кабінети в усіх спеціальностей для приймання хворих. Тут таки є великий стаціонарний відділ та операційна кімната для хворих, що потребують невеликих операцій (вуха, горла, носа, гінекологічних, припалювань тощо). У поліклініці приймають професори й лікарі.

Приміщення для хворих. На курорті є 8 санаторіїв на 1200 місць. 1928 року відкрито новий санаторій на 150 місць у новому великому двоповерховому будинку біля соснового бору з чудовим краєвидом.

Для амбулаторних хворих є вмебльовані кімнати на дачах курортної управи від 20 до 60 крб., і курортний готель, де недорого можна знайти номери.

Харчують хворих у ресторані, або в приватних їдальнях за невелику плату. Медична допомога — в поліклініці.

Розваги. На курорті є прекрасна симфонічна оркестра з 45 чол., що грає в парку вдень і ввечері. У театрі грає драматична трупа. Крім того бувають концерти, екскурсії, катання човнами, є кіно.

Шляхи сполучення. Хворі можуть приїздити до Слов'янського Північно-Донецькою залізницею; вони зупиняються на ст. Слов'янське — курорт за пів верстви від центру курорту. До кожного поїзда виїздить на вокзал курортний агент, що робить послуги приїзжам і виряджає їх безпосередньо до курорту. До поїзда виїздить курортний транспорт, приватні візники та підводи.

Можна їхати також південними залізницями. Хворі приїждять на ст. Слов'янське—вокзал Південна, а звідси залізничною колією до ст. Ріпна, що біля парку на самому курорті.

III. Бердянське.

Місце. Бердянське міститься на Північно-західному березі Озівського моря, на початку Бердянської Коси під береговою кручею. Бердянський повіт є продовження Ногайських степів. Поверхня його рівна, безлісна і мало підноситься над рівнем моря. Ґрунт чорноземний, дуже родючий. Хліборобство в повіті в доброму стані. Садівництво й виноградарство дуже розвинені.

Бердянське являє собою тихе, затишне місце, що цілком поринає в зелень, дуже чисте, з добре бруківаними, рівними вулицями.

Клімат Бердянського помірно — гарячий, літо сухе, тривале. Переважають вітри—південно західні; північно-східні бувають здебільшого у вересні та взимку. Похмурих днів небагато — в червні 7, у липні 3, у серпні 4, у вересні 4.

Бердянське на березі моря, тим то спеку зносити легко. Клімат у Бердянському дуже сприяє стигненню винограду, і в Бердянському на 1000 з лишком гектарах ростуть ніжні, ароматні, солодкі сорти винограду (шасла, по місцевому „берізка“ та інші).

Лікувальні засоби. Бердянський курорт має багато лікувальних засобів; солоні озера з цілющими грязями, море з невеликим прибоєм хвиль і прекрасним пляжем, поєднання степового й морського повітря, південне сонце й виноград. Із 10 солоних озер найбільше вивчені Червоне озеро й Великий лиман. Червоне озеро має завдовжки 664,5 м., завширшки 426 м. На дні його є шари лікувальної грязі. Грязеві ванни дають соняшного нагріву. Ропні ванни дають з лиманської води, густи́сть її доходить 17° Боме.

Морські купання в Бердянському дуже добрі, особливо для дітей. Дно дуже м'яке на великому віддаленні, поступово глибшає, вкрите дрібним піс-

ком. Температура морської води в червні 18°—20°, у липні 20°—22°, у серпні та другій половині травня 16°—18°. Температура піску на пляжі 30°—40°. Прибій хвиль невеликий.

Покази—як для грязевих курортів.

Лікувальний сезон на курорті починається 15 травня і закінчується 1 жовтня, а морські купання тривають з 1 червня до 10 вересня.

Лікувальні заклади. На курорті є дві грязелікарні—стара дерев'яна й нова кам'яна. У дерев'яній грязелікарні дають процедури для жінок, а в кам'яній для чоловіків. Кам'яна грязелікарня має дві спільні зали, 22 ванни в кожній, і два окремі номери для ванн. У дерев'яній грязелікарні — дві зали з трьома ваннами. Як у кам'яній, як і в дерев'яній грязелікарні є майданчики для соняшних грязевих ванн на 300 чоловіка.

Електролікувальний і рентгенівський кабінет добре устатковані.

1930 року відкрито спеціальний інститут та будинок для фізичних метод лікування¹⁾.

Приміщення для хворих. Санаторій на 400 місць розміщено в окремих будинках. Вони мають відділи з різних спеціальностей. 1927 року збудовано новий санаторій у двоповерховому будинку з окремими кімнатами на 1—3 ч. Є балкон, веранда, соларій, окрема їдальня і клуб.

У Бердянському є будинок відпочинку Держ. страхкаси Катеринівських залізниць на 50 місць.

Приміщення для амбулаторних хворих є багато в місті та на Матроській Слобідці. За невелику платню можна дістати досить добру кімнату недалеко від моря, або на самому березі моря. Харчування—в ресторанах і приватних їдальнях недорого. Улітку до Бердянського приїждять багато хворих з різних міст СРСР. Матроська Слобідка недалеко від курорту і сполучена з ним залізничною колією.

¹⁾ Розташований в спеціально відбудованому будинку в якому відпускаються вуглекислі, морські, ропці та інші ванни, електролікування—діатермія, кварц тощо.

Розваги. На курорті є курзал, де влаштовують вистави, концерти, кіносеанси, читають лекції тощо. Ігри, крокет, кегельбан, шахи, шашки та інші.

Пошта й телеграф у місті. Тут таки є філія державного банку й Українбанку.

Шляхи сполучення. Хворі, що приїждять із Москви через Харків, їдуть у вагонах прямого сполучення до самого Бердянського. З Маріуполем Бердянське сполучене автомобілями. Час прибуття поїзда погоджено з відходом поїзда на колії, що сполучає місто з курортом.

IV. Курорт Гопрі.

Місце. Курорт Гопрі міститься на лівому березі Дніпра на віддаленні $\frac{3}{4}$ год. Подорожі від Харкова, що з ним сполучається пароплавними рейсами (6—8 разів на день). З ним межує село Гола Пристань, де багато садів і виноградників. У селищі 6000 людусти, переважно морці, рибалки й садівники. Курортна садиба являє собою площу, вкриту майже цілком старою і молодою рослинністю. Скрізь розкидано квітники, газони, фонтани, стежки, частково бетоновані, частково добре закріплені твердим матеріалом і дуже зручні для гуляння.

Клімат на курорті м'який, пересічна температура повітря вдень у травні 14,6°, у червні 15,0°, у липні 19,9°, у серпні 18,4°, у вересні 14,7°. Інсоляція дуже сильна на протязі цілого літнього періоду, що дає можливість поруч з основним грязелікуванням проводити геліотерапію.

Лікувальні засоби. Лікувальне озеро з великими міцними шарами лікувальної грязі лиманного типу. Воно належить до солонолужових джерел, бо дослідження проф. Буркесера виявили в ропі цього озера багато соди (на літр води—45,57 двонатрійного карбонату). Цим озеро на Голій пристані дуже відрізняється від інших грязевих озер та лиманів, і це становить у значній мірі його перевагу. Вода тут має вуглекислі сполуки, тим то є можливість, додавши встановлену кількість кислот,

давати «напівнатуральні» вуглекислі ванни: вільна вуглекислота виділяється у ванні й безпосередньо впливає на хворого.

Покази й протипокази ті самі, що й на інших грязевих курортах.

Сезон з 15 травня до 1 жовтня.

Лікувальні заклади. На курорті є добре устаткована ванна—будівля з 24 грязевими й 36 ропними ваннами, що пропускає щодня 400 хворих. Є гідропатичний відділ, кабінет для масажів та електролікувальний кабінет.

Медичну допомогу дає поліклініка, де приймають хворих запрошені з інших міст кваліфіковані спеціалісти.

Приміщення для хворих. Санаторій має 100 місць. Для амбулаторних хворих у селищі є багато добре вмебльованих кімнат. Амбулаторні хворі, як що бажають, можуть харчуватися в санаторії.

Шляхи сполучення. Сполучено Гопрі з Херсоном залізницею, а звідти можна їхати пароплавом.

V. Миргородський курорт.

Місце. Миргородський курорт міститься в центрі України на віддаленні тригодинної подорожі від Полтави. Він являє собою тихе село: чистенькі, біленькі хатки, подвір'я вкриті зеленню, дуже багато садків.

Клімат м'який, літо помірне, негаряче, похмурих днів та опадів мало.

Лікувальні засоби. У центрі міста є щілина завглибшки 673 м., що виводає на добу 3690 гл. лікувальної води. Джерело своїм складом належить до групи слабих вод виварної соли. Крім солей натрійного хлориду та інших воно має ще сірчаний водень і еманцію радія. Температура води 21,2° Ц. Водою користуються для мінеральних ванн і п'ють. Вона приємна на смак.

Крім мінеральних, у Миргороді дають грязеві ванни, що виготовують із торфу. Такі ванни дають за кордоном—у Карльсбаді, Франценсбадені, Нойдорфі та інших містах. Торф спочатку вивітрюють, роздрібнюють, сіють на сито, а потім мішають з водою мінеральною джерела і, нагрівши до по-

трібною температури, дають як ванни.

Сезон з 15 травня до 1 жовтня.

Покази й протипокази такі самі, як і для курортів із джерелами вварної соли та грязевих.

Лікувальні заклади: грязелікарня, електролікарня, рентгенівський кабінет, лабораторія і поліклініка.

Приміщення для хворих. Приїжджих хворих розміщують у головному будинку грязелікарні, де є палати на 43 хворих, устатковані на зразок клінічних санаторіїв; у цьому такм приміщенні живуть тяжкі хворі, що потребують нагляду.

Шляхи сполучення. З Миргорода до Полтави 3 години подорожі залізницею.

VI. Курорт „Березівські мінеральні води“

Курорт „Березівські Мінеральні води“ розташовано в мальовничій місцевості, з прекрасним парком та мінеральним ставом, за 1 верству від залізничної станції і за 18 верст від Харкова.

Природні багатства цього курорту та лічбові властивості його мінеральних вод задовго до революції зібрані навкруги „Березівських мінеральних вод“ науково-медичні сили, які заснували акційне товариство з капіталом до 11 мільйонів карбованців, що мало як-найкраще збудувати та впорядкувати цей курорт. Війна припинила цей замір, і лише року 1926-го коли бюджет Харківщини це вже міг припустити, Округом знов підніс питання впорядкування курорту та вивчення цілющих—здібностей його мінеральних вод. Було утворено дві ради курорту—Наукову та Будівельну. Наукова рада виробила покази до лікування на курорті та до вживання Березівських мінеральних вод (дивись прошепект).

За три роки свого існування курорт набув широкої популярності серед широких шарів працюючих, так наслідками лікування, як і загальним станом справи. З кожним роком курорт впорядковується та поширюється. Березівська мінеральна вода щораз більше розповсюджується, і зараз перед Окренспектурою Охорони здоров'я стоїть завдання—довести перепускню здібність курорту до 2000 хорих, пристосувавши курорт до функціонування протягом цілого року. За встановленими показами клінічно підтверджено найліпший цілющий вплив Березівської мінеральної води. Крім останньої вживається загальне водолікування електротерапія, дієтотерапія, геліотерапія. Наслідки лікування на курорті є цілком позитивними і стійкими.

Близькість до Харкова сприяє можливості обслужити курорт висококваліфікованими науковими силами. Медичне керування провадять (за абеткою): д-р Андрес, д-р Брауде І. Р., д-р Гольдштейн В. М., проф. Грінштейн А. М., проф. Зорохович Г. М., д-р Іозефович А. Б., прив.-доц. Коган-Ясний В. М., прив.-доц. Кричевський С. А., проф. Кудинцев І. В., проф. Ліфшиц М. І., прив.-доц. Макледов І. І., д-р Співаков Б. І., проф. Файншміт І. І., д-р Френкель М. А., проф. Черников Е. А., проф. Якушевич С. Г.

Року 1929-го Наукова Рада видала брошуру „Курорт Березівські мінеральні води“ з докладними відомостями про наслідки лікування на курорті та про вплив Березівської мінеральної води.

Популярність Березівських мінеральних вод настільки збільшилася, що в теперішньому його стані курорт не спромогається виконати цілком весь попит на ліжка та воду.

Главное Курортное Управление Грузии

ГОР. ТИФЛИС, УЛ. ДЗНЕЛАДЗЕ ДОМ № 30.

НАТУРАЛЬНАЯ СТОЛОВОЛЕЧЕБНАЯ РАДИОАКТИВ. МИНЕРАЛЬНАЯ ВОДА

„БОРЖОМ“

Заказы направляют: в ГЛАВКУРУПР ГРУЗИИ — Тифлис.

БАЗИСНЫЕ СКЛАДЫ:

МОСКВА, Садов.—Спасская, 19.
РОСТОВ н-Дону, Почт. пр. 42.
БАКУ, Коргановск. 16.
ХАРЬКОВ, Сергиевская пл. 8
КИЕВ, ул. К. Маркса.

ОДЕССА, ул. Лассаля 18.
ТАШКЕНТ, 2-й Чеховск. пер. 6.
ЛЕНИНГРАД, Волынкин пер. 8.
Н-НОВГОРОД, ул. Октября 17.
САРАТОВ, Кооперат. ул.

За всеми справками и заказами обращаться в ГЛАВКУРУПР ГРУЗИИ,— гор. Тифлис, ул. Дзnelадзе № 30. Подробные проспекты высылаются бесплатно.



Боржом, — Оборудованные санатории, пансионаты, поликлиника. Бальнео-Физио-Терапевтический институт. Минеральные углекисло-щелочные источники. Углекислые ванны. Чистый озонированный воздух. Богатая подальпийская флора. Хвойный лес. Прекрасные парки, курзал, библиотека, гостиницы, почта, телеграф, телефон. Диетическая столовая под наблюдением врача специалиста.

ПОКАЗАНИЕ. Болезни: сердечные, желудочно-кишечные, печени, почек, обмена веществ и малокровия.

Сезон с 15 Июня по 1 Октября.

Абастуман, — Горно-климатическая станция. 1374 метра над уровнем моря. Оборудованные санатории и пансионаты, гостиница. Бальнео-Физио-Терапевтический Институт. Поликлиника. Рентген. Лаборатория. Солярий. Врачи-специалисты. Богатый хвойный лес.

Продолж. на след. стр.

ДЕРЖАВНЕ ВИДАВНИЦТВО УКРАЇНИ

ПО ВСІХ ЗНАЧНИХ МІСТАХ УКРАЇНИ

ДВУ має: фіай, книгарні та кіоски, де можна придбати книжки з усіх галузей знання та мистецтва, видань ДВУ та всіх видавництв СРСР.

Кому потрібна книжка — звертайтеся до Держвидаву.

Докл. об'яву див. XVI об'яв попер. тексту.



По своим климатическим свойствам он превосходит Давос и Лейзен и считается самой лучшей климатической станцией СССР. Редкая красота местоположения и исключительно чистый воздух.

Вне санаториумов приспособленные дома, в которых больным предоставляются оборудованные комнаты и квартиры.

ПОКАЗАНИЕ. Туберкулез легких, желез и проч. Хроническая малярия и всякого рода вторичные малокровия.

Сезон круглый год.

Патари-Цеми, — Горно-климатическая станция, Оборудованный санаторий, состоящий в лесу вдали от населенных пунктов. Весь курорт, чуждый тревог городского центра, полон покоя и уюта. Специальный детский санаториум.

ПОКАЗАНИЕ. Туберкулезная интоксикация, туберкулез лимфатических желез и костей, хроническая малярия и всякого рода вторичные малокровия

Сезон с 15 Июня по 15 Сентября.

Цагвери, — На высоте 1022 метра над уровнем моря. В 13 верст. от Боржома. Цагвери подальпийская горно-климатическая станция. Минеральный источник применяется при малокровии со всеми его последствиями, и при разнообразных нервных расстройствах на почве малокровия; климатические свойства Цагвери весьма ценны при болезнях дыхательных путей. Оборудованный пансионат, почта, телеграф, аптека.

ПОКАЗАНИЕ. Туберкулез легких, малярия и упадок питания.

Сезон с 15 Июня по 15 Сентября.

Шамшови, — На высоте 1600 метров над уровнем моря. Горно-климатическая станция. Шамшови один из самых очаровательных, самых пленительных уголков Кавказа.

Шамшови является не только климатической станцией, но и перво-классным комбинированным источником минеральных вод, пригодных для лечения всякого рода желудочных, почечных и др. заболеваний. Роскошное здание под пансионат. Каждая комната имеет отдельную веранду. Курзал-столовая. Курортная гостиница-Вилла.

ПОКАЗАНИЕ. Туберкулез. Неврастения.

Сезон с 15 Июня по 15 сентября.

Цхалтубо, — В 12 верст. от Кутаиса. Радиоактивные минеральные источники, состав которых сходен с водами западно-европейских знаменитых курортов Теплиц и Вильбад. Поликлиника. Врачи-специалисты. Ванны как общие, так и отдельные. Курортная гостиница. Почта, телеграф. Курортный ресторан. Сообщение автомобильное, 15 минут езды от Кутаиса.

ПОКАЗАНИЕ. Сустав-ой и мышечный ревматизм. Заболевания периферической нервной системы, нишас, подагра, накожная болезнь и женские болезни.

Сезон с 1 Мая по 20 Ноября.

Ахтала, — У ж.-д. станции Гурджаани, Кахет. ж.-д. знаменитые Ахталские грязи. Образцовая грязелечебница под наблюдением врачей специалистов. Поликлиника. Ванны как общие, так и отдельные.

ПОКАЗАНИЕ. Хроническое воспаление суставов, нервов лимфатических желез, заболевания женской половой сферы.

Сезон с 15 Июня по 15 Сентября.

КУРОРТ

СЕРНОВОДСК

ЧЕЧЕНСКОЙ АВТОНОМН. ОБЛАСТИ

ст. СЕРНО-ВОДСК Сев. Кав. ж. д.

Лечебные средства - ис очники:
**ГОРЯЧИЙ, СЕРНЫЙ,
СЕРНО - СОЛЕННЫЙ,
СЕРНОЩЕЛОЧНЫЙ.**

РАЗНООБРАЗНЫЕ
ПИТЬЕВЫЕ ИСТОЧНИКИ.

Серные, соленые и щелочные ванны.
ЭЛЕКТРО - СВЕТОЛЕЧЕНИЕ.



ПАНСИОНАТ. КОМНАТЫ для амбулаторных больных.

СТОЛОВАЯ - РЕСТОРАН.

ПОЧТА • КИНО • МУЗЫКА.

ПОКАЗАНИЯ К ЛЕЧЕНИЮ: хронические заболевания костей, суставов, мышцы (хронический ревматизм), хронические женские болезни, хронические заболевания кожи, хронические заболевания желудочно-кишечного тракта, почек и мочевыводных путей, невриты (нишас), болезни обмена вещества-подагра, ожирение. всякие хронические воспалительные процессы и последствия травматических повреждений.

Сезон с 1-го Мая по 1-ое Октября.

ШАТОЙ.

ГОРНО-КЛИМАТИЧЕСКАЯ СТАНЦИЯ в 60 клм. от гор. Грозного
Ст. ГРОЗНЫЙ Сев.-Кав. ж. д.

Высота 561 м. над уровнем моря. Чистый горный воздух. Обилие солнечных дней. Защищенность от северных ветров. Чрезвычайно красивые виды города.



ОБИЛИЕ МЕСТ ДЛЯ ПРОГУЛОК И ЭКСКУРСИЙ.

ПОКАЗАНИЯ ДЛЯ ЛЕЧЕНИЯ: Туберкулез в начальной стадии, малокровие, неврастения, переутомление. Выздоровливающие отдыхающие.

ДОМ ОТДЫХА.

СТОЛОВАЯ - РЕСТОРАН.
ПОЧТА.

Сообщение с гор. Грозным автобусами.

Сезон с 1-го Июня по 1-ое Октября.

Справки и запросы направлять по адресу: ГРОЗНЫЙ, ПРАВЛЕНИЕ „ЧЕЧКУРОРТ“.

АВТОТРАНСПОРТ Южн. ж. д. в КРЫМУ

„КРЫМКУРСО“

ГОСУДАРСТВЕННЫЕ АВТОМОБИЛЬНЫЕ СООБЩЕНИЯ
МЕЖДУ ГОРОДАМИ И КУРОРТАМИ КРЫМА.

В состав автомобильного парка „КРЫМКУРСО“ входят машины лучших советских и европейских марок, приспособленные для Крымских горных дорог.

Государственные автомобильные сообщения „КРЫМКУРСО“ являются продолжением Южных железных дорог и поэтому, для удобства пассажиров, введены билеты прямого-смешанного железнодорожно-автомобильного сообщения. Билеты эти могут быть приобретены на линейных и городских станциях Южных, Моск.-Курск., Юго-Западных, Северных и Октябрьской жел.-дор. Пассажиры и их багаж доставляются непосредственно по месту назначения, как-то: в Симеиз, Мисхор, Алушку, Ялту, Гурзуф, Алушту, Судак и т. д., а также обратно из этих пунктов.

Автомобильный парк „КРЫМКУРСО“ обновлен и пополняется маломестными машинами, обеспечивающими удобства и скорость передвижения.

Своим автомобильным парком „КРЫМКУРСО“ обслуживает Санатории, здравницы и дома отдыха КРЫМА, производит в КРЫМУ все почтовые перевозки, перевозки грузов и багажа, а также обслуживает экскурсии рабочих и учащихся, поднимая одновременно 900 человек из одного пункта.

Движение производится строго по расписанию. Время отправления машин от вокзалов, городских станций и агентств и прибытия машин в конечные пункты согласованы с прибытием и отправлением поездов.

**ОТПРАВЛЕНИЕ МАШИН ПО ОСОБЫМ ЗАКАЗАМ
ПРОИЗВОДИТСЯ В ЛЮБОЕ ВРЕМЯ.**

МАШИНЫ УПРАВЛЯЮТСЯ ОПЫТНЫМИ ШОФЕРАМИ.

Горстанции и агентства имеются во всех городах и курортах КРЫМА.

Управление: г. Симферополь, „Пассаж“ Малобазарная ул. д. № 6

Телеграфный адрес: Симферополь—Крымкурсо.

БЕРДЯНСКИЙ ГОСУДАРСТВЕННЫЙ КУРОРТ

гор. БЕРДЯНСК, ул. Республики д. № 8, тел. № 75 (Зимний адрес)
БЕРДЯНСК-КУРОРТ, тел. № 48 (Летний адрес).

■■■■

Сезон с 16 Мая по 30 Сентября.

ГРЯЗЕЛЕЧЕНИЕ, — грязевые ванны натурального солнечного и парового нагрева.

ИНСТИТУТ ФИЗИЧЕСКИХ МЕТОДОВ ЛЕЧЕНИЯ расположен в большом 2-х этажном здании, оборудован по последнему слову бальнеологической техники и снабжен новейшей заграничной мед. аппаратурой, С ОТДЕЛЕНИЯМИ:



РАПНЫХ, МОРСКИХ И УГЛЕКИСЛЫХ ВАНН;
ГИДРОПАТИЧЕСКОЕ ОТДЕЛЕНИЕ, — с душами: Шарко, Шотландским и друг., с моторной и друг. ваннами;
ИНГАЛЯТОРНОЕ ОТДЕЛЕНИЕ, — с залами для общих, влажных и сухих ингаляций и индивидуальных;
ЭЛЕКТРО-СВЕТО-ЛЕЧЕБНОЕ ОТДЕЛЕНИЕ, — где производятся все виды электро-термо-терапии (диатермия, д'Арсонваль, лампа Баха, Ландекера и проч.
ГИНЕКОЛОГИЧЕСКОЕ ОТДЕЛЕНИЕ, — для постоянного орошения рапой;
МАССАЖНОЕ ОТДЕЛЕНИЕ ● **ВИНОГРАДНОЕ ЛЕЧЕНИЕ** ● **МОРСКОЙ ПЛЯЖ.**

Диагностические учреждения Курорта:
РЕНТГЕНОВСКИЙ КАБИНЕТ И ЛАБОРАТОРИЯ.

ПОЛИКЛИНИКА. Кроме Поликлиники на Курорте имеется **ФИЛИАЛЬНОЕ ОТДЕЛЕНИЕ** ее в городе (ул. Республики, 8).

Больные принимаются как на санаторное, так и курсовое амбулаторное лечение. Больных обслуживают высококвалифицированные специалисты, приглашаемые из крупн. центров.

ЕЖЕДНЕВНО НА КУРОРТЕ ИГРАЕТ ОРКЕСТР МУЗЫКИ.

КУРЗАЛ — ТЕАТР — КИНО ● **ДИЕТИЧЕСКАЯ СТОЛОВАЯ.**
СООБЩЕНИЕ С ГОРОДОМ: по железнодорожной ветке и автобусом через каждые пол часа.

Одеська Округлія Червоного Хреста У.С.Р.Р.

Дитячі санаторні заклади Червоного Хреста в Одесі, морський курорт „ЛУЗАНІВКА“ та степовий санаторій „БІЛА КВІТКА“ у наступному сезоні вступають у 8-й рік свого існування.

За минулий час збудовано в Лузанівці два нових, сучасного устаткування, павільйони з багатьма допоміжними приладами, розрахованих на всебічне обслуговування 150 санаторних хворих: сонячні веранди, купелі, душі, спортивні майданчики, операційна, при санаторії поставлена назорча метеорологічна станція, щоб вивчати кліма-

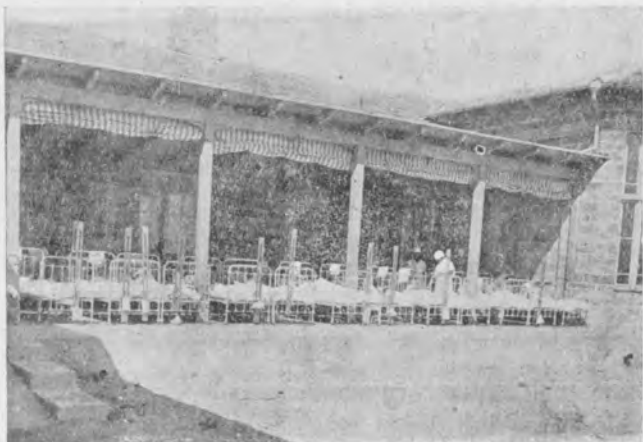

тичні умови Лузанівки; санаторій знаходиться за 12 верстов від міста, на морському узбережжі, поблизу ново-насадженого міського парку. Показами для лікування хворих дітей в Лузанівці є: туберкульозні захворювання кістяка, залоз, шкіри, серозних оболонок та неактивні форми бронходенітів, початкові прояви туб. інтоксикації, рахіт.

Степовий санаторій „БІЛА КВІТКА“ устатковано двома сучасного типу, розрахованих на 80 ліжок, кам'яними павільйонами з сонячними верандами, купелями, душами, сонячними майданчиками. Санаторій поставлено в розлогому парку, в степовій смузі, за 12 верстов від міста. Показами для поміщення дітей в санаторій є: початкові закриті форми туберкульозу легенів,



Червоного Хреста У.С.Р.Р.

активні та неактивні бронходеніти, туберкульозна інтоксикація, недокрів'я, виснаження.

Обидва санаторії обслуговує кваліфікований медичний персонал та забезпечені спостереженням консультантів-фахівців. Обидва санаторії зв'язані з містом трамвайними коліями.

До санаторій приймають тільки дітей віком від 6 років до 15 років включно.

УМОВИ ПРИЙМАННЯ ДІТЕЙ:

ЛУЗАНІВКА—Хірургічне ліжко (для кістково-туберкульозних):

Організаціям	125 крб.
Членам профспілок	130 "
Іншим	150 "

Оздоровче ліжко:

Організаціям	90 крб.
Членам профспілок	95 "
Іншим	110 "

„БІЛА КВІТКА“—Оздоровче ліжко:

Організаціям	85 крб.
Членам профспілок	90 "
Іншим	100 "



З довідками та зі заявами звертатись „Червоний Хрест“, Пастера 56, м. Одеса.
Телеграфна адреса: УКРАЇНХРЕСТ, ОДЕСА.

ОДЕСЬКИЙ ОКРКОМІТЕТ ЧЕРВОНОГО ХРЕСТА УСРР.

МЕЛИТОПОЛЬСКИЙ ОКРЗДРАВ ОТДЕЛ

г. МЕЛИТОПОЛЬ, ул. Ленина 24, телефон 97.

ЛЕЧЕБНАЯ МЕСТНОСТЬ — КИРИЛЛОВКА

ВЫСОКИЙ БЕРЕГ АЗОВСКОГО МОРЯ, ЛЕЧЕБНЫЕ ЛИМАННЫЕ ГРЯЗИ, МОРСКИЕ КУПАНИЯ, ПЕСЧАНЫЙ ПЛЯЖ, СУХАЯ СТЕПНАЯ МЕСТНОСТЬ, ОБИЛИЕ СОЛНЦА.

Расположена в 50 километр. от г. Мелитополя (Юж. ж. д.).

РЕГУЛЯРНОЕ АВТО-СООБЩЕНИЕ.

ПОКАЗАНИЯ: Общие для грязевых и морских курортов, особенно рекомендуется для детей: со школьным переутомлением, малокровием, нарушением обмена веществ, рахитом, железистым туберкулезом и т. д.

ОБ'ЕДИНЕНИЕ

Сочи-Мацестинский Курорт

В СЕЗОНЕ 1930 ГОДА ФУНКЦИОНИРУЮТ:

Санатории для туберкулезных больных, —
с 1-го Апреля по 31-ое Декабря.

Санатории и Пансионаты для больных, нуждающихся в лечении на Мацесте, —
с 16-го Апреля по 15-ое Декабря.

МЕБЛИРОВАННЫЕ КОМНАТЫ В ЛУЧШЕЙ ЧАСТИ ГОРОДА (Фрунз. сторона).

ВАННЫЕ ЗДАНИЯ НА СТАРОЙ И НОВОЙ МАЦЕСТЕ;
ТЕПЛЫЕ МОРСКИЕ ВАННЫ, ПЛЯЖИ.

ПОЛИКЛИНИКИ — ПРИЕМ ПО ВСЕМ СПЕЦИАЛЬНОСТЯМ.

РЕНТГЕНОВСКИЕ И ЭЛЕКТРО-СВЕТО-ЛЕЧЕБНЫЕ КАБИНЕТЫ.

За всеми справками о курорте обращаться в Украинское Курбюро (г. Харьков) или в Сочинское Курортное Бюро.

АВТОМОБИЛЬНОЕ СООБЩЕНИЕ



ПО КРЫМУ

ПРОМЫСЛОВО-КООПЕРАТИВНОГО ТОВАРИЩЕСТВА

„КРЫМСКИЙ ШОФФЕР“

ПРАВЛЕНИЕ: г. Симферополь, ул. К Маркса дом № 2, телеф. 4-06.



АВТОМОБИЛИ
для прогулок и экскурсий.
Групповые перевозки на
льготных условиях.

Автомобили под управлением
наиболее опытных шоферов
в КРЫМУ.

Дежурные агенты с автомо-
билями Т-ва встречают пас-
сажиров на вокзалах гг. Сим-
ферополя и Севастополя.

Т-во имеет в своем введении 100
легковых автомобилей и 10 авто-
бусов, каковые в состоянии пере-
бросить одновременно до 700 чел.

КОНТОРЫ и ОТДЕЛЕНИЯ Т-ВА ВО
ВСЕХ ГОРОДАХ КРЫМА.

Телеграфный адрес:
Симферополь — Крымшофер

ГОСУДАРСТВЕННЫЙ ЛЕНИНГРАДСКИЙ

Институт протезирования

ЛЕНИНГРАД, Выб. Стор., Пр. Карла Маркса, № 9-12. Тел. 566-20.

ИНСТИТУТ ПРИНИМАЕТ кроме Государственных, по нарядам Губздоров, ЧАСТ-
НЫЕ ЗАКАЗЫ по пониженным Государственным ценам на изготовление:

искусственных нижних и верхних конечностей усовершенствованных систем;

ОРТОПЕДИЧЕСКОЙ ОБУВИ, АППАРАТОВ, КОРСЕТОВ,
а также других сложных ортопедических изделий:

АКТИВНЫХ РУК и РАБОЧИХ ПРИСПОСОБЛЕНИЙ, повышающих работоспособность
увечных и маскирующих уродства.

ВСЕХ СИСТЕМ ПОЯСНЫЕ БАНДАЖИ при энтерептозах, заболеваниях женских органов
и проч.; БАНДАЖИ ПРИ ГРЫЖАХ.

ОПТИЧЕСКИЕ ИЗДЕЛИЯ: очки, пенсы новейших фасонов, не исключая заграничных.
КОЛЯСКИ-САМОКАТЫ для безногих и паралитиков.

Заказы выполняются в своих мастерских лучшими мастерами Республики
ПОД НАБЛЮДЕНИЕМ ВРАЧЕЙ-СПЕЦИАЛИСТОВ.

Проводится хирургическое лечение и подготовка культей для улучшения
протезирования, а также обучение увечных пользоваться протезами.

Санаторії і будинки відпочинку на Україні.

ОКРУГА	У чому віданні та назва	Місце	Число місць	Строк функціонування	Інші відомості
Артемівська	Окрздоров'я:				
	Нічний санаторій Єнакіївський	Ст. Єнакієве	40	Цілий рік	Платної експ. немає. Місця дають виключно робітникам. Фізіотерап. установи є при Краматорському нічному санаторії
	Нічний санаторій Костянтинівський Нічний санаторій Краматорський	Ст. Костянтинівка Ст. Краматорська	40 40	" "	
Бердичівська	Дитячий санаторій Окрздоров'я	Ст. Кашперівка Бердич. р.	50	"	Для прегуберк і кістяно-туберк.
Волинська	Санат. «Рудня» Упр. Півд.-Західн. заліз.	М. Житомир, передмістя Рудня	Узимку 20 Улітку 100	"	Для туберк. Платня 115 крб. на міс.
	Дитячий санаторій Червоного Хреста Водосвітло-електролікарня Окрздоров'я	М. Житомир М. Житомир Петрівська, б. 6	40 25	" "	Туберкульози Для фізичн. метод лікування. Є фізіоустави. Амбулят. лікування 35-40 крб. 45-50 крб. Станціон. 110-130 крб. —55 крб. на міс.
Глухівська	Будинок відпочинку на Псищах страхкаси	М. Житомир, дача Псищі	209	Улітку	
	Б. В. Глухівської страхкаси	М. Новгород-Северське	75	З 1/V-1/X	
Дніпропетровська	Окрздоров'я				
	Дитячий кістяно-туберкульозн. санаторій	М. Дніпропетровське	50	Цілий рік	Рентг. кварц. лампа, приймають дітей від 6 до 14 рок.
	Нічний санаторій при Окр. туб. диспансері	М. Дніпропетровське	40	"	Рентг. кварц. лампа Для хворих на туберкул. легенів.
	Нічний санаторій Кайдацький	М. Дніпропетровське	25	"	Для туберкульозн.
	Нічний санаторій Медсануправи, Катер. залізн.	М. Дніпропетровське	40	"	Т е ж
	Окрстрахкаси:				
	Б. В. ім. Ільча	М. Дніпропетровське	365	Улітку	
Б. В. металістів	М. Дачі, за 3 км від Дніпропетровськ.	220	"		
Б. В. ім. Томського	Орловщина, за 42 км від Дніпропетровськ.	290	"		
Б. В. Павлоградський	М. Павлоград, за 74 км від Дніпропетровського	75	"		

ОКРУГА	У чому віданні та назва	Місце	Число місць	Строк функціонування	Інші відомості
Київська	Наркомздоров'я				
	Державн. санаторій ім. Петровського	М. Київ, Пуща-Водиця 7 лін., за 12 км від Києва, сполучення трамваем.	Узимку 100 Улітку 150	Цілий рік	Туберкул. легенів компенсов. і субкомп. форми
	Дитячий санаторій у «Боярці»	М. Будаївка, Будаївськ. р., за 26 км від Києва й за 3 км від ст. «Боярка»	160	"	Для туберкульозн. хворих. Платня 80 крб. на міс.
	Дитячий санаторій	М. Київ, Пуща-Водиця	150	"	Фізіолікування та рентген. Для претуберкульозних
	Сан. Київськ. Держ. психо-невр. інстит.	М. Київ	150	"	Інст. фізич. метод лікув. Платні місця 165-180 крб. на міс.
	Сан. клінічн. відділу Туберк. інстит.	М. Київ, дача «Кинь-Грусть»	40	"	Для компенс. форм туберк. Платня 120 крб.
	Окрстрахкаси.				
	Б. В. ім. Красіна	Пуща-Водиця	250	Улітку	З 4 будинк., сполучення трамваем, а з Б. В. «Міжгір'я» пароплавом Дніпром (25 км).
	Б. В. «Молод. Гвард.» (для підлітків)	Пуща-Водиця	250	"	
	Б. В. Дзержинського	Святошино	250	"	
Б. В. ім. Петровського	Святошино	250	"		
Б. В. ім. Томського	Міжгір'я	250	"		
Конотопська	Б. В. Конотопської страхкаси	М. Сосниця на Конотопі	100	З 15/V до 1/X	Платні місця 45-55 крб.
Кременчуцька	Б. В. Рудяківської окрстрахкаси	С. Рудяки, Потоцьк. району	150	Улітку	Платні місця 60 крб. на міс.
Лубенська	Б. В. «Тамара» окрстрахкаси	За 2 км від м. Лубні, над річк. Сулою	50	З 15/V до 31/X	
Маріупільська	Дитяч. туберк. санатор. окрздоров'я	Маріупіль «Біла дача»	50	З 1/VI до 1/IX	Морські купання
Мелітопільська	Б. В. окрстрахкаси	Маріупіль, на бер. моря	200	З 1/V до 1/X	Морські купання
	Б. В. окрстрахкаси	М. Генічеське	150	З 1/V до 1/X	
Одеська	Червоного Хреста				
	Дитяч. санаторій «Біла квітка»	М. Одеса	80	З 15/V до 30/IX	Туберк. легенів та залоз. Гідропатія

ОКРУГА	У чому віданні та назва	Місце	Число місяць	Строк функціонування	Інші відомості
Одеська	Дитяча кліматична степова колонія Червоного Хреста Окраздоров'я Туберкул. санатор.	С. Войничеве, Захар. району	50	З 15/V до 30/IX	
	Сан. ім. Свердлова	Одеса. Пролетарськ. бульв. № 40	Улітку 140 Узимку 40	Цілий рік	Для туберк. хворих 6 солярій, операц. ляборат. рентген. Платня — для чл. спілок 135 крб., для інших 150 крб.
	Окрстрахкаси.	Одеса, Свердловська № 27	35	.	Для нервових і серц. хворих. Електро-світло-водолікування Платня 150 крб на місяць
	Б. В. № 1	Одеса, вул. Держинського	180	5 міс.	
	Б. В. № 2	Одеса, Пролетарська вул. № 43	200	5 "	
	Б. В. № 3	Одеса, Пролетарська вул. № 65	250	5 "	
Первомайська	Фізіо-терап. лікарня Окраздоров'я	М. Первомайське	15	Цілий рік	Для нерв. та серц. жильних хворих. Електро-світло-лікарня, рентген. Платні місяця 90 крб. на місяць
	Б. В. окрстрахкаси	С. Мигея	72	З 1/V до 1/X	55 крб. на міс.
	Роменська	М. Гадяч, на бер. річки Псел	110	З 15/V до 1/X	Для туберкул., рентген. кабінет, лябораторія, 126 крб. на місяць
Роменська	Б. В. Пісківської окрстрахкаси	С. Піски Засульськ. району	50	З 1/V до 1/X	59 крб. на міс.
	Б. В. Вельбівск. Роменської проф. організації	С. Вельбівка, Гадяцьк. району	50	.	59 крб. на міс.
Сумська	Нічний санаторій окраздоров'я	М. Суми, Троїцька вул. № 25	25	Цілий рік	Для туберк. електро-світло кабінет. Для туберк. 117 крб. на міс.
	Тубсанаторій окрстрахкаси	С. Рогозне	12	Улітку	
	Б. В. страхкаси	С. Токари	70	.	65 крб. на міс.
	Б. В. страхкаси	С. Баси	80	.	65 крб. на міс.

ОКРУГА	У чому віданні та назва	Місце	Число місяць	Строк функціонування	Інші відомості
Харківська	Харківської інспектури здоровохорони				
	Сан. «Шарівка»	Ст. Гути Півд. залізн., звідки кіньми 19 км.	140		Для легенево-туб. із субкомпенсов. формами I та II стад., закритими й відкритими. Рентгенлябор., ванни, душі, соляр. 6 платні місяця: 135—150—175 крб.
	Сан. «Решки»	За 3/4 км від ст. «Решки», Південн. зал. і за 42 км від Харкова	60		Для туберк. селян. Рентген, солярій. 6 платні місяця. Ціна 135—175 крб.
	Сан. «Березівські Мін. Води»	За 3/4 км від Ст. «Курортна» Півн.-Дон. зал. і за 13 км від Харкова	100		Для хворих на анемію, хвороби шлунково-кишкового тракту, нирок та сечових проводів. Водолікарня, соляр., мінер. джерело Тільки платні місяця: 120-135-150-175 крб.
	Дитячі санаторії:				
	«Померки»	За 6 км від Харкова, автобусом і кіньми	100	Цілий рік	Для виснажених після інфекційних хвороб, анемічн. із бронхаденітами. 6 соляр., душ. 6 платні місяця 45-60 крб.
	«Ясна поляна»	1/2 км від ст. «Нова Баварія» і 6 км від Харкова	50	.	Те ж
	«Високий»	18 км від Харкова й 1/2 км від платформи «Високий»	40	.	Те ж
	«Вільхівка»	6 км від Харкова, сполуч. кіньми	30	.	Те ж
	Денний санаторій	У м. Харкові, у міськ. парку	400	Улітку	Те ж
Херсонська	Б. В. страхкаси	М. Алешки	100	З 15/V до 1/X	
Шевченківська	Б. В. Півд.-Зах. залізн.	М. Корсунь	300	Улітку	5 міс.
	Півд.-Західн. залізн.	Одеса	50	.	5 міс.
АМСРР ;	Б. В. страхкаси АМСРР	М. Каменка, за 37 км від ст. Попелюхи й за 88 км від Балти	50	.	

Таблиця розцінок у санаторіях та здравницях.

Назва курортів	Термін функціонування	Ціна в міс. ¹⁾		
		I катег.	II катег.	III катег.
Кавк. Мін. Води ²⁾.				
П'ятигорськ — санаторій	з 16/V—30/IX	144	159	300
Ессентукі	»	144	159	300
Железноводськ — санаторій	»	144	159	300
Кисловодськ	цілий рік із перервою з 1/IV—15/V	144	159	300
К р и м.				
Південний берег Крима ³⁾:				
Ялта, Місхор, Алушка, Симеїз — санаторії	цілий рік	132	180	300
Здравниці	з 11/V—15/X	114	123	—
Дитяч. кіст. туб. сан. ім. Боброва в Алушці	цілий рік	126	144	240
Дитяч. сан. дав. леген. туберк. у Массандрі	з 1/VI—15/X	126	144	240
Ялта Тубінститут	цілий рік	153	165	300
Евпаторія:				
сан. кіст. туб. «Таласса»	цілий рік	148 ²⁰	162	300
сан. фіз. методів лікування	з 16/V—30/IX	148 ²⁰	162	300
грязевий сан.	з 26/V—25/IX	148 ²⁰	162	300
дитячий сан.	цілий рік	126	144	240
здравниця	з 1/VI—15/IX	102	114	—
Денний дитяч. санаторій	з 1/VI—30/IX	80	80	160
Сакі — санаторій	з 26/V—25/IX	148 ²⁰	162	240
Севастополь — санаторій	цілий рік	150	168	240
Судак — будинок відпочинку ⁴⁾	з 1/V—15/X	100	100	—
		110	110	—
Чорноморське узбережжя Кавказу та Південний Кавказ.				
Сочі — туб. санат.	з 1/IV—31/XII	132	150	240
» бальнеол. сан. із лікуванням у Мацесті ⁵⁾	з 16/IV—15/XI	132	150	240
» кур. пансіон. без лікув.	з 16/IV—30/VI	120	120	—
» » зі амбулаторно-курсов. лікув.	»	162	162	—
Мацеста — санаторій	з 1/V—31/X	150	162	—
Уч-Дере — туб. санат.	з 16/IV—15/XII	138	156	240
Красная Поляна — санат	з 1/VI—30/IX	150	162	204
Теберда — санат.	»	138	144	180
» пансіонат	»	132	138	180

¹⁾ За цінами I категорії місця даються: а) установам та організаціям згідно з договорами в разі оренди не менш 20 ліжок-місяців, за умовою оренди цих ліжок на цілий сезон однаковими частинами по місяцях; б) робітникам від верстату селянам від сохи, військовикам, інвалідам, що є на соціальному забезпеченні, членам Спілки Медсанпраця та членам ВКП(б) одинакам, які не дістають партаксимула, — що ідуть за свій рахунок.

За цінами II категорії місця даються членам профспілок та особам, що дорівнені до них, а також членам сімей перелічених категорій, які є на їхньому утриманні.

За цінами III категорії — іншим громадянам.

²⁾ Ціна місць в Кардіологічній клініці в Кисловодському для I категорії — 156 карб., для II категорії — 168 карб., для III категорії — 300 карб. Розцінка на гуртожитла, амбулаторно-курсове лікування та харчування.

³⁾ Ціна в серпні та вересні для II категорії на Південному березі Криму 180 карб. і III категорії — 300 карб. в місяць.

⁴⁾ У Судакі в будинку відпочинку в липні та серпні ціна 110 карб.

⁵⁾ Ціна пільгового періоду Сочі зі лікуванням в Мацесті з 16/IV до 15/V та з 15/X до 15/XI для I категорії — 132 карб., II — 150 карб. і III — 240 карб. в місяць, решта часу з 16/V до 15/X — ціна 162 карб. для I і II категорії і 300 карб. для III категорії без приставки до Мацести. Місця Сочі зі лікуванням в Мацесті продаються лише в разі одночасної оплати 18 карб. за переїзд із санаторії до ванних будівель Мацести та назад протягом курсу лікування.

Назва курортів	Термін функціонування	Ціна в міс.		
		I катег.	II катег.	III катег.
Аше — пансіонат	з 16/V—30/IX	114	120	162
Геленджик — клім. сан.	»	126	132	174
» дитяч. кіст. туб. сан.	цілий рік	120	132	180
» пансіонат	з 1/V—30/IX	114	120	162
Кабардинка — санат. панс.	з 16/V—30/IX	114	120	162
Анапа — грязев. санат.	»	150	162	204
» кіст. туб. санат.	»	150	162	204
» дитяч. кіст. туб. сан.	»	150	162	204
» пансіонат	з 1/V—30/IX	114	120	162
Ейськ — санаторій	»	132	138	156
» пансіонат	»	90	90	—
Ленін-курорт — (к. Гарачеводськ — санат)	цілий рік	135	144	156
Сірноводськ — Чеченський — санаторій	з 1/V—30/IX	126	132	144
Шатой — санаторій	з 1/VI—31/X	120	127 ⁶⁰	141
Нальчик — санаторій	з 1/V—30/IX	132	138	180
» пансіонат	з 16/V—15/XI	95	95	—
Кумагорськ — санаторій	з 1/V—30/IX	126	132	174
У к р а ї н а.				
Одеса:				
Куяльницьк. лим. гряз.	з 16/V—30/IX	198	144	200
Хаджибевський	»	138	144	200
Холодна балка	»	138	144	200
Люстдорф. дит. санаторій	»	96	114	—
Лермонт. Инстит. фіз. методів лікування	цілий рік	138	156	200
Аркадія-клімат. сан.	з 16/V—30/IX	138	141	200
Слов'янське — грязев.	»	138	144	200
Бердянське	»	138	144	200
Гопрі	»	117	126	144
Миргород	»	117	126	144
А б х а з і я				
Сухум — Гульриш — санаторій	з 1/X—31/V	174	186	240
» пансіонат	з 1/VI—31/VIII	129	141	—
Гагри — санаторій	цілий рік	174	186	240
» пансіонат	»	132	150	210
Г р у з і я ¹⁾.				
Абас-Туман — санаторій	з 16/VI—31/X	150	155	225
Боржом — санаторій	з 16/VI—30/IX	155	160	230
Патара-Цемі — санаторій	з 16/VI—15/IX	150	155	225
Кумисолікувальні курорти.				
Шафрановський — санаторій	з 16/V—30/IX	138	156	192
Оренбурзький:				
Кумисолікув. «Степовий Маяк»	з 1/VI—30/IX	130 ²⁰	150	180
«Красн. Поляна»	з 16/V—30/IX	130 ²⁰	150	180
«Кжданетовка»	з 1/VI—31/VIII	130 ²⁰	150	180
Борове — санаторій	з 26/V—25/IX	141	159	240
К у р о р т и.				
Ст. Русса — санаторій	з 1/VI—15/IX та з 1/XI—30/IV	126	138	180
Сергієвські — Мінводи — (Самарськ. губ.)	з 1/VI—15/IX	120	126	174
Сестрорецьк — санаторій	цілий рік із перервою з 1/IV—15/V	150	168	240
Ліпонець — санаторій	з 21/V—20/IX	126	138	166

¹⁾ За I кат. даються місця установам в разі оренди не менш 5 ліжк.-місяців.

Докладна таблиця розцінок об'єднання курортів Чеченського Автономного края Ленін-курорт, Сірноводськ, Врагуни.

Санаторій 1-ої категор.	135 карб.
» 2-ої »	144 »
» 3-ьої »	180 »

	1 та 2 кат.		3-я кат.	
	Крб.	К.	Крб.	К.
Пансіонат (ліжко, харчування та лікування)	132	—	170	—
Будинок відпочинку	96	—	120	—
Місячний курс лікування	45	—	60	—
Лікарський огляд	2	50	3	50
Повторне	1	25	1	75
Курортні книжки	2	—	3	—
Ставки та басейни	—	20	—	30
Сірчані та солоні ванни	—	50	—	75
Сірчано-дугові	—	40	—	60
Соняшні	—	20	—	30
Соляні	—	50	—	75
Паро-сухо-духові скрині	—	—	—	—
» » » шафи та канапки	1	—	1	50
Душі водяні та парові	—	50	—	75
Статистична машина	—	40	—	60
Гальванізація та фарадізація	—	75	—	1
Кварцева лампа	1	25	1	75
Лампа солюкс	—	60	—	90
Масаж місцевий	—	50	—	75
» загальний	1	50	2	—
Підшкурні вбирскування	—	40	—	50
Середом'язові вбирскування хініна	—	60	—	80
» бісмуту й живого срібла	1	—	1	50
Вливання Сальварсана	4	—	6	—
Аналізи	від 1	крб	до 10	крб

МАРИУПОЛЬСКОЕ ОКРОТДЕЛЕНИЕ УКРАИНСКОГО КРАСНОГО КРЕСТА

г. МАРИУПОЛЬ, пр. Республики д. № 16, телеф. 2-10.

Дача-Пансионат: г. МАРИУПОЛЬ, на берегу Азовского моря, с хорошим пляжем (мелкий песок) и садом. Пансионат предназначен для здоровых, нуждающихся в отдыхе.

Пансионат: в г. БЕРДЯНСКЕ (помещ б. гостиницы „СПАРТАК“) с диет-столовой для амбулаторных больных курорта и отдыхающих.

Стоимость койки на месяц 90 руб. при коллективной подписке и индивидуально членам союза 95 руб. и прочим 110 руб.

Список діючих у СРСР Концесій

на 1-е жовтня 1929 р.

I. Гірничо-добувальна промисловість.

Назва концесії	Національність	Об'єкт концесії	Місце перебування концесії та адреса контори
З о л о т о			
«Лена Гольд-філдс»	Англія	1. Розвідання й добування золота 2. Розроблення мід. і залізних руд 3. Розроблення мідно-цинк.-олив. руд.	1. В Ленсько-Вітмській гірничій окрузі. 2. Урал (Свердловська округа) 3. Алтай. Головна Управа Москва, Староконюшенний пров. 32.
«Шова Кинко Кабусики Кайся»	Японія	Розвідання й добування золота	В охотськ. повіті, Камчатська губ. Пр-я: Охотськ, на Камчатці.
«Іотаро Танака»	Японія	Добування золота	Охотсько-Камчатський район. Пр-я: Владивосток, Набережна 24.
Інші метали.			
«Тетюхе Майнінг Корпорейшен»	Англія	Розвідання й розроблення срібло-цинкових, олів'яних, мідяних і інш. руд	В Приморській губ., Ольгинського повіту. Контора: Владивосток, вул. 25 Жовтня 15. Філія: в Москві, в. Крапоткіна, Еропкинський пров. 14, кв. 12.
«Приамурське Гірниче-Промислове А/Т»	Англія	Розроблення й розвідання заліза, срібла й олів'яних руд	В Приамурській г. Пр-во: Москва, М. Знаменський пров., Европейський готель.
«Белуха»	САШ	Розвідання копалин	м. Белуха, Південно-Західний Алтай
Нафта й газ.			
«Кита Карафуго Секіо Кабусики Кайша»	Японія	Добування нафти, кира й пальних газів	Схід. Побер. Північ. Сахаліна. Філія: м. Оха на Північ. Сахаліні
«Італо-Бельгійське Гірно-Промислове Т-во»	Італія	Розвідання й добування нафти, газа кира й озокерита	Кавказ, Ширакська степ. Сігнахськ. Пр-во: м. Тифліс
В у г і л ь я.			
«Кита Карафуго Коогіо Кабусики Кайша»	Японія	Вугільна концесія	На З. Поб. Північ. Сахаліна Пр-я: м. Олександрівськ, В. Олександрівська вул. 28.

Назва концесії	Національність	Об'єкт концесії	Місце перебування концесії та адреса контори
«Сакай Куміай»	Японія	Вугільна концесія . . .	З. Поб. Північ. Сахаліна. Пр-ння: м. Олександровськ, В. Олександровська вул. 28.
«Цукахара Куміай»	Японія	Вугільна концесія . . .	На Сахаліні. Пр-ння: м. Олександровськ, В. Олександровська вул. 28.

II. Обробна промисловість.

Назва концесії	Національність	Об'єкт концесії	Місце перебування концесії та адреса контори
«СКФ». (Свенська Кугельагер фабрик)	Швеція	Виробництво машин, приладів і апаратів Виробництво кулькових валниць	Москва, Шаболівка № 45, по Конному пров. Філія: Москва, М'ясницька 22.
«АСЕА». (Альмена Свенська Електриська Акцієболагет)	Швеція	Виробництво електромашин перемінного струму	Правління: Москва, Петрівка, Завод: Ярославль, Тутайвська соша, Філія: Ленінград, вул. Голя № 7
«Ричард Каблиц»		Виробництво економайзерів, механічних палінів, пригрівників	Москва, Солянка 1, пом. 11 .
«Борунський»	Литва	Виробництво вогнегасників і апаратів до боротьби з с.-г. шкідниками	Ф-ка в Москві, 1-а Мішанська. 98.
«Газоаккумулятор» (Свенська Акцієболагет Газоаккумулятор)	Швеція	Виробництво речей жарового освітлення, опалення та інші	Пр-во Москва, Коміс. наб. 36-а
«Ян Серковський»	Польща	Дрібні металеві вироби. Виробництво газових пальників, ламп, ахтарів, гачків, кнопок, та інші	Фабрика й Головна контора, Ленінград, Василевський острів 16 лін. б. № 5-7. Контора в Москві: Іллінка Ветешний ряд № 17, пом. 320.
«Блях-Вестен». (Російсько-Австр. Змішане Т-во)	Австрія й СРСР	Виробництво залізо-емальованого та сталеліччованого посуду . . .	Завод у Ростові н/Доном. К-ра: Москва, В. Златоустинський пров. б. 6, кв. 4.
«Шток і Ко».	Німеччина	Виробництво фурнітури до взуття, виробів із целюлоїда та крема до взуття	Фабрика й Правління: Ленінград, Ліговка, 111/113. К-ра та фабричний склеп, Москва, вул. Раїна 3. Старо-Готельн. двір, пом. 71/72.

Назва концесії	Національність	Об'єкт концесії	Місце перебування концесії та адреса контори
«Альфтан»	Фінляндія	Канцелярське приладдя Виробництво та збут бийд, дписальн. машин, коціюв. паперу та інші . . .	Фабрика й Правління: Ленінград Глухоозерська вул. 10.
«Гамер»	П. А. С. Ш.	Виробництво канцелярського приладдя . . .	Москва, Дорогоміл. застава 3. Бородинський пров. 10/12.
«О. Трилінг»	Польща	Текстиль. Виробництво вовняних та напіввовняних сукон, укривал, прядива та інші . . .	Ф-ка «Спартак» біля ст. Биково, Казан. зал. Контора: Москва: В. Черкаський пров. 7, пом. 38.
Акц. Т-во «ОСТ» (код. Бернгард Альтман)	Австрія	Виробництво та збут трикотажних виробів і вовняного прядива	Ф-ка кол. Горбачева при пл. «Косино» М. Каз. зал. Пр-ння: Москва, Кузнецкий міст 22.
«Гагаз» (Російсько-Амер. Зміш. Акц. Т-во Стисн. газів)	П. А. С. Ш. і СРСР.	Хемічні продукти Виріб та збут газів і технічна допомога рад. промисловості	Ф-ка в Ростокіні й у Ростові н/Доном. Пр-ння: Москва, М'ясницька вул. 6.
«Лео-Дрезден» (Лябораторія Леодра філософії Оттомара Гейнзіус фон-Майенбург)	Німеччина	Виробництво гігієнічних та косметичних виробів	Ф-ка кол. Франце, Москва, Вільховська, буд. 14.
«Бергер і Вірт»	Німеччина	Виробництво друкарських фарб, олій та вальцової маси	Ленінград, Канал Грибоїдова 92.
«СІМП» (Сосьете Індустриель де Матьєр Пластик)	Франція	Виробництво кіно-плівки, аеросвітлоплівки, світлоплатеру та різні. цел. виробів	Москва, Ленінградська соша, ф-ка «СІМП». Пр-во: Москва, Черкаський пров. 7, пом. 62.
«Ченстоховська Целюлоїдна ф-ка»	Польща	Галантерія. Виробництво з целюлоїда та штучного рогу гребнів, гудзиків, іграшок та інші	Ф-ка й головна контора: Ленінград, Выборг. наб. 11-Б. Контора в Москві: Ветешний ряд 17.
«Тифенбахер Кнопфабрик»	Німеччина	Виробництво з кокоса, целюлоїда, штучн. рогу та інші штучних мас гудзиків, гребнів та інші. галантерійн. виробів . . .	Ф-ка в Москві: Черкизово, Ляченков пров. 20.
«Скоу-Кельдсен»	Данія	Виробництво гудзиків із тваринної крові, казеїну та копит.	В Ленінграді, 7-а Червоноармійська 26.
«Акц. Т-во Целюгал» (Блох і Гінзбург)	Німеччина	Виробництво та збут гудзиків та гребнів . . .	Ростокіно, біля Москви, фабрична лінія 2.

Назва концесії	Національність	Об'єкт концесії	Місце перебування концесії та адреса контори
«Раабе»	Польща	Деревообробна промисловість Виробництво дерев'яних цвяхів та шевських копилів	Ст. Нерехта, Костромськ. окр. Пр-ня: Москва, Лобковський пров. 8.

III. Лісова промисловість.

«Двиноліс» (Зм. Т-во (Експ. Лімітед))	Англія	Рубання лісу, пиляння та реалізація за кордоном	В районі Зах. Двини. Пр-во: в Москві, Луб'янський пас. 34.
«Роріо Рингіо Кабусики Кайша»	Японія	Експлоатація лісових площ	На Д. Сході К-ра: Владивосток, Китайська вул. 13.
«Репола Вуд» (Маконен і Сарасте)	Фінляндія	Вивіз лісу, його пиляння та реалізація за кордоном	Репольський і Корсанський райони. Пр-ня: м. Виборг, Папулонкиту 24.

IV. Сільське господарство.

«Маннч-Крупп» (Нім.-Рад. С.-Г. Т-во)	Німеччина і СРСР	Організація с.-г. підприємств та вівчарства .	В Сальській окрузі П. Кавк. краю. Пр-во: ст. Пролетарська П. Кав. зал.
«Друзаг» (Дейтч-Русише Заатбау А. Г.)	Німеччина й СРСР	Організація насінництва	В Армавірській та Сальській округах Пів. Кавк. краю. Пр-во: Ростов н/Д., Тамарницька 19.
Синдикат «Голяндія — Україна»	Голяндія	Організація великого с.-г. підприємства	Україна, Молочанський район, Мелітопольської округи. Пр-во: п/о „Орлово“, Меліт. окр.
«Прикумське Російсько-Америк. Т-во»	П. А. С. Ш. і СРСР	Організація зразково-показового господарства	Ст. „Модов Кут“ Терської окр. Півн. Кавк. краю.
«ЕКО» (Єврейське Колоніз. Т-во)	Міжн. капіт.	Відновлення с.-г. у єврейських колоніях	РСФРР, УСРР та БСРР Пр-во: в Москві, Гранатний пров. 7.
«ОРТ» (Т-во Ремесничої Праці)	Німеччина	Відновлення с.-госп. у єврейських колоніях	Пр-ня ОРТ'у: Москва, майдан Свердлова 10 (2-ий буд. Рад).

V. Промисли.

«Аалезундська Спілка Плавби»	Норвегія	Тюленячий промисел	В Білому морі. Пр-ня: м. Книтше (Норвегія).
«Госп. Спілка Нім. Рибпромисловців у Бремені»	Німеччина	Рибальство	На півн. узбер. СРСР. Пр-ня: м. Бремен, Банке Ферейн.

Назва концесії	Національність	Об'єкт концесії	Місце перебування концесії та адреса контори
«Нічіро Гіогіо Кабусики Кайша»	Японія	Рибальство та експлоатація 19 консерварень на Камчатці. (Вир-во та збут консервів із риби тососьових порід, крабів та продуктів моря) .	Повпредставництво Японії в Москві.
«Ясіма Хачіро»	Японія	Теж із експлоатацією однією консерварні	Т е ж
«Хатакеяма Гомейкаша»	Японія	Т е ж	Т е ж
«Мацура Сіюкай»	Японія	Т е ж	Т е ж

VI. Будівництво.

«Компані Маршанд» (В. К. Вейлер)	Франція	Забудування дільниці	Пр-во в Москві, Тверська 26.
«Альтебауаг»	Німеччина	Переведення на терені СРСР будів. робіт	Пр-ня: Москва, Харитоновський пров. 5/7.

VII. Транспорт.

«Рускапа» (Російсько-Ам. Паропл. Т-во)	П. А. С. Ш.	Пароплавне сполучення	Пр-ня в Москві, Кузнецкий міст 20.
«Компанія Франц. Паропл. Ліній»	Франція	Пароплавне сполучення	Пр-ня: Москва, Пушечна вул.
«Дерулюфт» (Дейтч-Русише Люфт-Гезельшафт)	Німеччина	Повітряне сполучення	Ст. на Ходинському полі. Пр-ня Москва, Неглінна вул., б. 10. кв. 8-а.
«Ллойд Трієстияно»	Італія	Пароплавне сполучення	Одеса.
«Юнкерс»	Німеччина	Організація авіасполучення	На лінії Баку—Пехлеві.

VIII. Зв'язок.

«Індо» (Індо-Європейське Телегр. Т-во)	Англія	Відновлення та експлоатація телеграфних ліній та підводних кабелів у СРСР	Контрольна ст. в Сімферополі. Пр-ня: в Лондоні.
«ВСТО» (Велике Північне Телеграфне Т-во)	Данія	Експлоатація підводних кабелів	Пр-во в Москві, Тверський бульв. 25.

Назва концесії	Національність	Об'єкт концесії	Місце перебування концесії та адреса контори
ІХ. Торгівля.			
«Русс транзит» (Російсько-Нім Зміш. Транз. Т-во)	Німеччина й СРСР	Транзитова торгівля	Пр-ня в Москві, Петрівка 17.
«Востваг» (Західно-Східн. Європейське Крамовинін Акц. Т-во)	Німеччина	Довіз і вивіз різного краму	Ц. Філія в Москві, Кузнецкий міст 14.
«Рата» (Російсько-Австрійське Торг. Акц. Т-во)	Австрія й СРСР	Експорт та імпорт австрійських товарів	Пр-ня в Москві, Кузнецкий міст 7.
«Русавторг» (Російсько-Австр. Зміш. Торг. Т-во)	Австрія й СРСР	Експорт та імпорт різного краму	Пр-ня в Москві, Кузнецкий міст 22.
«Совпольторг» (Радянсько-Польське Торгов. Акц. Т-во)	Польща й СРСР	Експорт та імпорт краму	Москва, В. Дмитрівка 23-8.
Акц. Т-во «Арко»	Англія й СРСР	Експорт та імпорт краму	Пр-ня в Лондоні. Представництво в Москві.
Акц. Т-во «Амторг»	П. А. С. Ш. та СРСР	Експорт та імпорт краму	Пр-ня в Нью-Йорку. Контора в Москві.
«Южамторг»	Америка й СРСР	Експорт та імпорт краму	Контора в Москві.
Т-во «Шарк»	Персія й СРСР	Експорт та імпорт краму	Москва, Кузнецкий міст 14.
«Контроль і Ко»	Німеччина	Експорт та імпорт краму	Пр-ня в Гамбурзі. Гол. Пред-во: Москва, Дурновський пров. 1-6. К-ри на Україні: Одеса, Миколаїв, Херсон, Бердянське, Маріуполь.
«Монценкооп»		Монгольський Центр. Народний Кооператив	Москва, Крапоткинська наб. 35.
Центральне Т-во Леоновсдів Лімітед Чехо-Словацьке Пр-во	Англія Чехословацьчина	Довіз с.-г. машин, знаряддя та реман. для колонистів чехослов. походження	Москва, Тверський бульв. 10.
Амер. фірма Стандарта Ойль обм. Нью-Йорк	Америка	Спорудження газово-очисного заводу та продаж газу	Пр-во Москва, М. Харитоновський пров. 10. м. Батум.
А. Крауцбергер і Ко	Німеччина	Консигнаційний склеп пневматич. розпильників та установлень при Авто-технодержторзі РСФРР	Москва, М'ясницька 51, Московська к-ра гот. к. «Метрополь» гол. уповнов. Г. М. Вальтер.

ДЕРЖАВНЕ ВИДАВНИЦТВО УКРАЇНИ

ДЛЯ ЧИТАЧА ПОЗА МЕЖАМИ УКРАЇНИ

ДВУ має представництво у Москві, філію в Краснодарі та українські відділи при книгарнях ГІЗ'а РСФРР, де можна придбати всі новини з української книжкової продукції.

Докл. об'яву див. стор. див. XVI об'яв пошер. тексту.



Назва концесії	Національність	Об'єкт концесії	Місце перебування концесії та адреса контори
X. Технічні консультаційні контори:			
А. Крауцбергер і Ко	Німеччина	Консультація у всіх питаннях пневматичного розбризкування матеріалів та сушіння	Московська к-ра: гот. к. «Метрополь» гол. уповнов. Г. М. Вальтер.
Континентальне Т-во зал. торгівлі Керн і Ко	Чехо-словацьчина	Технічна інформація про устаткування до теплотехнічних станцій, металургії, цукро-гірничо та силікатної промисловості, залізниць та інш., що виготовляють на заводах чехослов. концерну важкої індустрії	Уповноважений: інжен. Б. Е. Азімус, Солянка, В. Іванівський пров. 5.

АКЦИОНЕРНОЕ ОБЩЕСТВО

БЕРГЕР и ВИРТ

ДЛЯ ТОРГОВЛИ С ВОСТОКОМ

ЛЕЙПЦИГ-ЛЕНИНГРАД

КОНЦЕССИОННОЕ ПРЕДПРИЯТИЕ В СССР

ФАБРИКА КРАСОК,

ВАЛЬЦЕВОЙ МАССЫ и ОЛИФЫ ДЛЯ ВСЕХ ОТРАСЛЕЙ ПЕЧАТНОГО ДЕЛА

ЛЕНИНГРАД, канал Грибоедова (б. Екатерининский) дом № 92
ТЕЛЕФОНЫ №№ 132-14 и 133-13.

ОТДЕЛЕНИЕ НА УКРАИНЕ: Киев, ул. Воровского, 14. Тел. 18-40.

ГЕРМАНСКАЯ ПРОМЫШЛЕННАЯ КОНЦЕССИЯ в СССР

ШТОК и К^о

О-во с. о. о. в ЭЛЬБЕРФЕЛЬДЕ

ФАБРИКА и ПРАВЛЕНИЕ:

ЛЕНИНГРАД, Лиговская, 111/113.

Телефоны: 44-63, 44-62, 499-69.
101-50 и 472-02.



КОНТОРА и ФАБРИЧНЫЙ
СКЛАД:

МОСКВА, ул. Разина, 3, Старо-
Гост. двор, пом. 71-72.

ФУРНИТУРА обувная и галантерейная.

КНОПКИ для перчаток и платья.

ЗАМКИ для портфелей и чемоданов.

ПРЯЖКИ разные.

АППРЕТУРА для обуви.

ГРЕБНИ и другие целлул. изделия.

КРЕМ для обуви.

ПРОИЗВОДСТВО ПОД РУКОВОДСТВОМ
ИНОСТРАННЫХ СПЕЦИАЛИСТОВ.

КОНЦЕССИЯ в С. С. С. Р.
АКЦ. ОБЩ.

ЯН СЕРГОВСКИЙ

В ВАР ШАВЕ



МЕТАЛЛИЧЕСКОЙ
ГАЛАНТЕРЕИ:
БРЮЧНЫХ ПУГОВИЦ,
ПРЯЖЕК, НАПЕРСТКОВ,
АНГЛИЙСКИХ БУЛАВОН,
ЧЕРТЕЖНЫХ КНОПОК
и ДРУГИХ
ИЗДЕЛИЙ.

ПРОИЗВОДСТВО
СПЕЦИАЛЬНЫХ
ПАТЕНТОВАННЫХ
ВЕТРОВЫХ ФОНАРЕЙ
„ЛЕТУЧАЯ МЫШЬ“,
КЕРОСИНОВЫХ
ЛАМП и ГОРЕЛОК.



ФАБРИКА и ГЛ. КОНТОРА:

Ленинград, В. О., 16 линия, дом № 5
Телеф.: 6-00-34; 1-90-13

КОНТОРА в МОСКВЕ:

Ильинка, Ветешный ряд, 17, пом. 320
Телеф.: 1-28-93

Телеграфный адрес: „АТИС“.

Акц. Общества для

ПРАВЛЕНИЕ в Берлине,



КОНЦЕССИИ в РОССИИ

Unter den Linden 56

ГЕРМАНСКАЯ ПРОМЫШЛЕННАЯ КОНЦЕССИЯ

„ТИФЕНБАХЕР КНОПФФАБРИК“

КОКОСОВЫЕ И ГАЛАЛИТОВЫЕ ПУГОВИЦЫ

БЕЛЫЕ, ЧЕРНЫЕ И ЦВЕТНЫЕ
ВСЕХ АРТИКУЛОВ

С запросами и заказами обращаться: г. Москва, Черкизово, Лаченков пер.,
№ 20. №№ тел. п/с. Черкизово 95 и 97.
Телеграфный адрес: МОСКВА—„АЛАУДА“

ДАТСКАЯ КОНЦЕССИЯ в СССР

Торговая



марка

ПУГОВИЧНАЯ ФАБРИКА

Г. Х. СКОУ-КЕЛЬДСЕН

ПРАВЛЕНИЕ И ФАБРИКА:

ЛЕНИНГРАД, 7-я Красноармейская № 26. Телефоны: 37-36, 657-90.

Телеграфный адрес: „СЛОН“.

ПРОИЗВОДИТ ИСКЛЮЧИТЕЛЬНО

ЧЕРНЫЕ ГАЙМАЛИТОВЫЕ ПУГОВИЦЫ

ПО ЦЕНАМ И КАЧЕСТВУ ВНЕ КОНКУРЕНЦИИ.

ПРЕЙСКУРАНТ по требованию. Производство под руков. иностр. мастеров.

АКЦИО



НЕРНАЯ

Горнопромышленная Корпорация

„ТЕТЮХЕ“

КАПИТАЛ 600.000 ФУНТ. СТЕР.

РАЗРАБОТКА СЕРЕБРО-СВИНЦОВО-ЦИНКОВЫХ РУДНИКОВ „ТЕТЮХЕ“

ДАЛЬНЕВОСТОЧНЫЙ КРАЙ

ПРАВЛЕНИЕ в ЛОНДОНЕ. Адрес в СССР: Владивосток, ул. 25 Октября № 15.

РУССКО - АВСТРИЙСКОЕ ТОРГОВОЕ АКЦИОНЕРНОЕ О-ВО

„РАТАО“

ОСНОВАНО в 1923 г.

Акционеры: Правительство СССР (Наркомторг СССР) и Австрийский Синдикат—Grosseinkaufsgesellschaft Oesterreichischer Consumvereine GÖC m. b. H. und Allgemeine Waren—Treuhand A. G.—оба в Вене.

Правление: МОСКВА, Кузнецкий Мост № 7.
ТЕЛЕФОНЫ: Предправл. 5-77-00, Директ. распоряд. и член правл. 5-79-81, член правления 4-18-81, Помдирект. распор. 4-18-81, Бухг. 4-87-08, Импортный отдел 74-36 и 5-83-76, экспорт. отд. 1-56-28, секретарь и прием телефонограмм 5-83-77, склад 3-87-42.

Отделения: Вена 1, Bauernmarkt 24; Берлин - W - 8 Unter den Linden 17-18; ХАРЬКОВ, ул. К. Либкнехта 15, тел. 25-77.

Конторы: Ленинград, Минск, Новосибирск, Омск, Свердловск, Кзыл - Орда, Оренбург, Уфа, Самара, Саратов, Одесса и друг.

Заготпункты: Перераб.—заводы и мастерские в УССР, ВССР, Сибири, Казакстане, ЦЧО, ЦПО, Нижне и Средне-Волжской Области и Сев. Кавказе.

ИМПОРТ: оборудование фабрик и заводов, машины, сталь, автомоустройство, инструменты всякого рода, насосы, моторы, химич. товары, металлы и т. д.;

ЭКСПОРТ: сырье всякого рода, как-то: кишки, конский волос, пух-перо, лектравы и т. д.;

Продовольственные продукты: яйца, птица, хлебопродукты, мед, консервы и т.д.

„ОРТ-ФЕРБАНД“

(Союз Обществ Ремесленного и Земледельческого Труда среди евреев)

ЦЕНТРАЛЬНОЕ ПРАВЛЕНИЕ В БЕРЛИНЕ

СНАБЖАЕТ в СССР импортными машинами и инструментами кустарей, безработных и нуждающихся деклассированных граждан за счет их зарубежных родственников. Эти машины ввозятся в СССР без пошлины и сборов;

СНАБЖАЕТ артели и Ссудо-Сберегательные Товарищества импортными машинами, принадлежностями для машин и материалами для нужд кустарной промышленности;

Содействует распространению профессионально-технических знаний среди евреев;

ОКАЗЫВАЕТ агрономическую и кредитную помощь еврейским земледельцам, снабжает их предметами сельско-хозяйственного инвентаря, семенами и строительными материалами, ввозимыми из-за границы.

КОНСУЛЬТАЦИЯ и всякого рода справки об импортных машинах и инструментах для нужд кустарной промышленности и сельского хозяйства.

ПРЕДСТАВИТЕЛЬСТВО для СССР: Москва, площ. Свердлова дом № 2/10 (б. Метрополь), помещ. 14, телефон 3-39-39.

уполномоченный для Белоруссии: Минск, ул. Володарского 10, кв. 3.
 „ „ Правобережья Украины: Киев, ул. Свердлова, 26.
 „ „ Левобережья Украины: Харьков, Дворец Труда, 72-73.
 „ „ Юга-Украины: Одесса, Малый пер. 9, телеф. 24-07.

А. Крауцбергер и К^о

G. m. b H. HOLZHAUSEN — LEIPZIG

СТАРЕЙШИЙ И САМЫЙ КРУПНЫЙ НА МАТЕРИКЕ СПЕЦИАЛЬНЫЙ ЗАВОД ПО ИЗГОТОВЛЕНИЮ

ПНЕВМАТИЧЕСКИХ РАСПЫЛИТЕЛЕЙ И УСТАНОВОК

для механической шпаклевки, покраски и лакировки, для эмалирования, бронзирования, декорирования, глазирования целлюлозно-идирования, ретуши и т. п.

ДАЛЕЙШИЕ СПЕЦИАЛЬНОСТИ:
 ВОЗДУШНЫЕ КОМПРЕССОРЫ МЕСТНЫЕ И ПЕРЕДВИЖНЫЕ, ВЕНТИЛЯЦИОННЫЕ УСТРОЙСТВА ДЛЯ ВСЕХ ЦЕЛЕЙ, СУШИЛЬНЫЕ ШКАФЫ И КАМЕРЫ.

КОНТОРА В СССР

по оказанию техпомощи и по консультации:
 МОСКВА, гост. бывш. „МЕТРОПОЛЬ“.

Консигнационный склад при Автотехногосторге РСФСР,
 Москва, Мясницкая № 51.

Главный Уполномоченный Г. М. Вальтер
 Телефон 2-82-80 доб. 412.

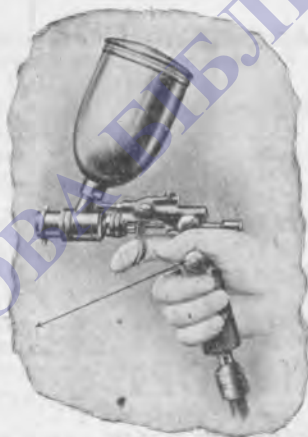

АВСТРИЙСКАЯ ПРОМЫШЛЕННАЯ КОНЦЕССИЯ

(бывш. БЕРНГАРД АЛЬТМАН)

Акц. О-во „ОСТ“

МОСКВА Кузнецкий мост д. № 22. ВЕНА
 Телегр. адр. Москва-Аном.

ТРИКОТАЖНАЯ ФАБРИКА

ФАБРИКА, Ст. Косино Моск.-Казанской железной дороги

ИЗДЕЛИЯ ИЗ ИМПОРТНОЙ ШЕРСТИ

ЖАКЕТЫ, ЖИЛЕТЫ, ПУЛЛОВЕРЫ, ПАЛАНТИНЫ, ШАРФЫ, ШАПКИ,
 РЕЙТУЗЫ, СВИТЕРА И ДРУГИЕ.

РОЗНИЧНЫЕ МАГАЗИНЫ:

ЛЕНИНГРАД—Гостинный двор № 14. МОСКВА—Столешников пер. д. № 9.
 КИЕВ—ул. Воровского № 29. РОСТОВ НА ДОНУ—ул. Фридриха Энгельса, № 84

КОНЦЕССИОННАЯ ФАБРИКА

„АГА“

БУМАГА ПАРАФИНОВАЯ на америк. рафинированном пищевом парафине. **ФРУКТОВАЯ** предохраняет фрукты от порчи. **МАССОВАЯ** предохраняет металл. издел. от ржавчины. **ВОСКОВАЯ** для печатания этикет и капсуль. **КОПИРОВАЛЬНАЯ** для пишущих машин, карандаша и копиручета.

КАЛЬКА БУМАЖНАЯ лучшего качества, заграничного образца.
ШЕЛКОВАЯ КРЕПОВАЯ.

ЛЕНТЫ для пишущих машин.

ЛЕНИНГРАД, ГЛУХООЗЕРСКАЯ УЛ., 10. Телефоны: 114-37, 194-43, 21-38, 41-37

Телеграммы: „АГА“

МОСКОВСКАЯ КОНТОРА: Ильинка 5/2.

УПОЛНОМОЧЕННЫЕ в Киеве, Харькове, Ростове и/Дону.

ДЕРЖАВНЕ ВИДАВНИЦТВО УКРАЇНИ

для читача поза межами УКРАЇНИ

ДВУ має представництво у Москві, філію в Краснодарі та українські відділи при книгарнях ГІЗ'а РСФРР, де можна придбати всі новини з української книжкової продукції.

Докл. об'яву див. стор. XVI попер. тексту.



Список договорів техдопомоги, що їх складено промисловістю СРСР зі чужоземними фірмами на 1 грудня 1929 року.

I. Машинобудівельна та металобробна промисловість

1. Договір Оргметалю з німецькою фірмою **Фаудеваг**.

Технічна допомога в справі проектування металобробних підприємств. Договора складено 16/II 26 р.

2. Договір Автобуду з американською фірмою **„Форд“**.

Технічна допомога в справі автобудівництва. Договора складено 31/V 29 р.

3. Договір ГОМЗ'и з німецькою фірмою **„Фридрих Круп“**.

Технічна допомога в справі виробництва якісних і спеціальних сталей і чавунів. Договора складено 17/VI 29 року.

4. Договір Автогреду з американським інженером **Артур Брандт**.

Технічна допомога в справі реконструкції автомобільного заводу АМО в Москві. Договора складено 24/V 29 р.

5. Договір Тракторобуду з американською фірмою **„Альберт Кан“**.

Технічна допомога в справі будівництва тракторного заводу в Сталінграді. Договора складено 8/V 29 р.

6. Договір Ленмаштресту з англ. фірмою **„Метрополітен Вікерс“**.

Технічна допомога в справі виробництва парових турбін. Договора складено 28/II 27 р.

7. Договір Ленмаштресту з німецькою фірмою **Бр. Зульцер**.

Технічна допомога в справі виробництва двотактових дизелів великої потужності. Договора складено 23/III 1927 р.

8. Договір ГОМЗ'и з німецькою фірмою **МАН**.

Технічна допомога в справі виробництва двигунів Дизель 4 тактових,

2 тактових, звичайного та подвійного діяння. Договора складено 3/III 25 р.

9. Договір ГОМЗ'и з німецькою фірмою **Борзиг**.

Технічна допомога в справі виробництва холодильних машин. Договора складено 19/XII 25 р.

10. Договір Мосмаштресту з німецькою фірмою **Ман-Ридингер**.

Технічна допомога в справі виробництва холодильних апаратів та холодильного приладдя. Договора складено 27/IV 1927 р.

11. Договір Мосмаштресту з німецькою фірмою **Дейтц**.

Техдопомога в справі виробництва двигунів унутрішнього спалення. Договора складено 1/XI 26 р.

12. Договір ГОМЗ'и з німецькою фірмою **Крауцбергер**.

Техдопомога в справі механічного фарбування вагонів. Договора складено 26/XI 27 р.

13. Договір Оргметалю з американською фірмою **„Франк Чейс“**.

Розробка проекту ливарного цеха Подільського заводу.

14. Договір заводу «Червоний Путиловець» з американською фірмою **„Франк Чейс“**.

Розробка проекту ливарного цеха. Договора складено 3/XI 28 р.

15. Договір Велобуду з англ. фірмою **БСА**.

Техдопомога в справі виробництва велосипедів. Договора складено 30/IX 1929 року.

16. Договір Автобуду з америк. фірмою **Остин**.

Техдопомога в справі будівництва автомобільного заводу в Н. Новгороді.

II. Металургійна промисловість

1. Договір Гіпромезу з америк. фірмою **Фрейн**.

Техдопомога в справі проектування, збудування та устаткування заводів чорної металургії. Договора перекладено в березні 1929 р.

2. Договір Гіпромезу з німецьким інженером **Пупе**.

Техдопомога в справі проектування металургійних заводів. Договора складено 7/VIII 28 р.

3. Договір Інститута Прикладної Мінералогії з німецьк. інж. **К. Мітке**.

Техдопомога в справі вироблення фаянцінку. Договора складено 27/VII 1929 р.

4. Договір Південно-Рудного Треста з америк. **Компанією Стюарт**.

Техдопомога в справі проектування рудників. Договора складено 6/X 27 р.

5. Договір Гіпромезу з америк. фірмою **Уїлер**.

Складання проєкту заводу електролізу міді. Договора складено 15/I 29 р.

III. Хемічна промисловість

1. Договір ВРНГ СРСР з німецьким кондерном **І. Г.**

Технічна допомога в низці галузей хемічної промисловости. Договора складено 28/VIII 26 р.

2. Договір Хембуду з америк. фірмою **Нітрожен**.

Технічна допомога в справі виробництва азота. Договора складено в листопаді 1928 р.

3. Договір Хембуду з амер. фірмою **Дю-Пон-Де-Немур**.

Технічна допомога в справі спорудження заводів для окиснення амоніяка та виробництва німічної нітратної кислоти. Договора складено 7/V 29 р.

4. Договір Гумотреста з америк. фірмою **Сайберлінг, Рабер К-о**.

Технічна допомога в справі виробництва шин. Договора складено 6/VIII 1929 р.

5. Договір Північхемтреста з італійською фірмою **Амоніа-Казале**.

Технічна допомога до синтези амоніяку. Договора складено 13/X 25 р.

6. Договір Північхемтреста з шведською фірмою **Фосфатоболагет**.

Технічна допомога в справі виробництва карбіду й ціанаміда. Договора складено 25/II 27 року.

7. Договір Північхемтреста з німецькою фірмою **Гуго Петерсен**.

Технічна допомога в справі виробництва сіркової кислоти за методом фірми. Договора складено 31/VII 25 р.

8. Договір Калійного Треста з німецькою фірмою **Геффрир-Шахт-Бау**.

Технічна допомога в справі проходки калійної шахти № 1. Договора складено 18/XI 27 р.

9. Договір Калійного Треста з німецькою фірмою **Геффрир-Шахт-Бау**.

Підрядний договір на проходку шахти № 2. Договора складено 18/XI 27 р.

10. Договір Південхемтреста з німецькою фірмою **Нітрит**.

Технічна допомога в справі перероблювання хлорбензола. Договора складено 3/XI 27 р.

11. Договір Авілтреста з америк. громад. **Гарри Гібс**.

Технічна допомога в справі виробництва фталевого безводника, хлорак глинка та антрахінона. Договора складено 7/III 27 р.

12. Договір Центрохемтреста з німецьк. фірмою **Лургі**.

Техдопомога в будівництві сірчаної кислоти заводу. Договора складено 20 червня 1929 року.

13. Договір Гумотреста з америк. фірмою **Акрон Риклаймпінг К-о**.

Техдопомога щодо регенерації гуми. Договора складено в жовтні 1929 р.

14. Договір Гумотресту з амер. фірмою **Мультиасбестос**.

Техдопомога у будівництві заводу азбестових виробів. Договора складено в жовтні 1929 р.

15. Договір Хембуду з нім. інж. **Шух**.

Розробка проекту содового заводу. Договора складено 3/VII 29 р.

16. Договір Хембуду з амер. фірмою **Беджер**.

Техдопомога у справі перегону деревини. Договора складено 12/VII 29 р.

IV. Електропромисловість та електробудівництво.

1. Договір ГЕТ'а з америк. фірмою **Дженерал Електрик**.

Технічна допомога щодо електротехніки великого струму. Договір складено в червні 1929 року.

2. Договір ВРНГ СРСР з америк. компанією **Купер**.

Технічна допомога у справі будівництва Дніпрельстану. Договора складено в квітні 1927 р.

3. Договір ВРНГ СРСР зі німецьк. фірмою **Сименс-Бау-Уніон**.

Технічна допомога у будівельних роботах та механізації їх на Дніпрельстані. Договора складено 25/II 27 р.

4. Договір ГЕТ'а зі німецьк. фірмою **А. Е. Г.**

Технічна допомога щодо електротехніки великого струму. Договора складено 1/II 26 р.

5. Договір Треста Заводів малого струму з америк. фірмою **Радіо Корпорейшен**.

Договір про виміну патентами. Договір складено в вересні 28 р.

6. Договір Треста Заводів малого струму зі французьк. компанією **Бездрогового Телеграфа**.

Договір про виміну патентами в галузі радіо. Договора складено 31/VII 23 р.

7. Договір Тресту Заводів малого струму зі шведської фірмою **Еріксон**.

Технічна допомога щодо виробництва телефонних автоматичних установлень. Договора складено 13/XI 1925 р.

8. Договір Треста Заводів малого струму зі німецьк. фірмою **Телефункен**.

Технічна допомога у справі виробництва приладів до передавання образів на віддаленні. Договора складено 21/IX—27 р.

9. Договір ГЕТ'а зі швейцарською фірмою **„Сентіа“**.

Технічна допомога щодо виробництва магнето та приладів щоб запалювати. Договора складено 8/III—29 р.

V. Гірничо-паливна промисловість.

1. Договір Донвугілля з америк. фірмою **Робертс і Шефер**.

Технічна допомога в справі проєктування вугільних шахт. Договора складено в липні 1929 р.

2. Договір Донвугілля зі німецькою фірмою **Шахт-Бау-Тиссен**.

Договір на підйому проходку 3-х шахт у Донбасі. Договора складено 29/IV—26 р.

3. Договір Донвугілля з америк. компанією **Стюарт**.

Технічна допомога в справі проєктування вугільних шахт у Донбасі. Договора складено 12/IX—27 р.

4. Договір Мосвугілля з америк. фірмою **Стюарт**.

Технічна допомога в справі проєктування вугільних шахт. Договора складено 21/IV—28 р.

5. Договір Кизелтреста з америк. компанією **Стюарт**.

Технічна допомога в справі проєктування вугільних шахт. Договора складено 27/IX 28 р.

6. Договір Грознафти зі франц. фірмою **Шлюмберже**.

Техдопомога в розвідках на нафту. Договора складено 4/VII 1929 р.

7. Договір Сибвугілля зі німецькою фірмою **Гіфррир-Шахт-Бау**.

Технічна допомога у справі проходки вугільних шахт. Договора складено в червні 29 р.

8. Договір Гіпромшахта з америк. фірмою **Аллен-Гарсія**.

Техдопомога щодо проєктування вугільних шахт.

9. Договір Донвугілля з американською фірмою **Гудмен**.

Техдопомога щодо виробництва зарубових машин. Договора складено в листопаді 1929 р.

VI. Шкляна промисловість.

1. Договір Продасиліката з америк. фірмою **Оуенс Ботль**.

Техдопомога у справі виробництва пляшок за методом Граама. Договора складено 11/VII 25 р.

VII. Текстильна промисловість.

1. Договір Текстилімпорта з америк. фірмою **Лохвуд та Грин**.

Технічна допомога у справі раціоналізації текстильних підприємств. Договір підписано в липні 1929 р.

2. Договір Текстилімпорта з еспанським гр. **Казабланка**.

Техдопомога щодо виробництва спеціальних витягових приладів. Договора складено в листопаді 1929 р.

VIII. Промисловість штучного волокна.

1. Договір Ленінградтекстиля зі французькою фірмою **Суари де Страсбур**.

Технічна допомога щодо спорудження та пуску фабрики штучного волокна. Договора складено 21/I 28 р.

2. Договір Шовттреста зі нім. фірмою **Оскар Кохорн**.

Технічна допомога щодо спорудження та пуску фабрики штучного шовку. Договора складено 15/III 1929 р.

3. Договір Могволокнубуду зі нім. фірмою **Оскар Кохорн**.

Технічна допомога щодо спорудження та пуску фабрики штучного шовку. Договора складено 15/III 1929 р.

IX. Сільсько-господарська промисловість.

1. Договір Олійжирсиндиката та Млинбуду зі німецькою фірмою **Кебер**.

Технічна допомога щодо олій-екстракційним устаткуванням. Договора складено 8/IV 27 р.

X. Будівельна промисловість.

1. Договір Будівельного Комітету ВРНГ СРСР з амер. фірмою **Макдональд**.

Техдопомога у справі проєктування та будівництва цементових заводів, елеваторів та млинів. Договора складено в листопаді 1929 р.

XI. Інші.

1. Договір заводу «Ільіч» з німецьк. фірмою **Карборундум Верке**.

Технічна допомога щодо виробництва личкувальних матеріалів. Договора складено 27/I 28 р.

2. Договір Інсторфа зі німецьк. фірмою **„Тріангель“**.

Техдопомога щодо виробництва ізоляційних плит. Договора складено 11/IX 29 р.

3. Договір Центрокорківоля зі шведською фірмою **Вікандер**.

Техдопомога щодо виробництва експанзита. Договора складено 25/V 25р.



ДЕРЖАВНЕ ВИДАВНИЦТВО УКРАЇНИ

ПО ВСІХ ЗНАЧНИХ МІСТАХ УКРАЇНИ

ДВУ має: філії, книгарні та кіоски, де можна придбати книжку з усіх галузей знання та мистецтва, видань ДВУ та всіх видавництв СРСР.

Кому потрібна книжка — звертайтеся до Держвидаву.

Дока. об'яву див. стор. XVI об'яв попер. тексту.

Список чужоземних посольств і місій, що перебувають в СРСР (в Москві).

Афганське посольство — вул. Воровського, 42.
 Австрійська місія — Мертвий п. 6.
 Англійське посольство.
 Германське посольство — Леонтьевський пров., 10.
 Грецька місія — 1-а Громадянська, 24.
 Данська місія — Староконюшенний, № 23.
 Італійське посольство — Грошовий, 5.
 Латвійська місія — Машков. п., 3.
 Літовська місія — вул. Воровського 24.
 Монголії повноважне представництво — Кропоткінська наб., 215.
 Норвезька місія — Мертвий п., 9.
 Перське посольство — Покровський бульв., 3.

Польська місія — вул. Воровського, 21.
 Турецьке посольство — вул. Герцена, 43-а.
 Фінляндська місія — Мал. Харитоновський, 3.
 Французьке посольство — Померанцев пров., 6.
 Шведська місія — вул. Воровського, 44.
 Естонська місія — М. Кисловський пров., 5.
 Чехо-Словацьке представництво — М. Харитоновський пров., 10.
 Японське посольство — вул. Герцена, 42.
 Повноважне представництво — Тувінської Народної Республіки — вул. Воровського, 22.

Список повноважних представництв і консульств СРСР за кордоном.

Австрія. Повноважне представництво — Відень.
 Афганістан. Повпредставництво в Кабулі. Генеральне консульство — в Гераті й у Мазар-і-Шериф, консул у Меймене.
 Англія. Повпредставництво в Лондоні.
 Геджас. Агент і ген. консул у Джеді.
 Германія. Повноважне представництво — Берлін. Генеральне консульство — Гамбург. Ген. консульство — Кенігсберг, консул — Штетин.
 Греція. Повноважне представництво — Атени.
 Данія. Повноважне представництво — Копенгаген.
 Італія. Повноважне представництво — Рим. Генеральні консульства — Мілано, Рим. Консульство Трієст і віце-консул — Генуя.

Західний Китай. Ген. консульства — Кашгар, Урумчі, консульства: Кульджа, Чучучак і Шара-Суме.
 Латвія. Повноважне представництво — Рига. Генеральне консульство — Рига. Консульство — Двінськ. Віце-конс. — Лібава.
 Литва. Повноважне представництво — Ковно.
 Мехіка. Повноважне представництво — Мехіко.
 Тувінська Нар. Республіка. Повірений у справах.
 Монголія. Повноважне представництво — Улан-Батор-Хото (к. Урга). Консульства — Алтан-Булак, Чжиргаланту. Віце-консул — Баянтумен-Хан-Ула, Чжибоханту.
 Норвегія. Повноважне представництво — Осло.

Персія. Повноважне представництво — Тегеран. Генеральні консульства — Тегеран, Тавриз, Ісфагань, Мешед, Решт. Консульства Дерезез, Урмія, Керманшах, Астрабад, Ахваз, Сейстан.
 Польща. Повноважне представництво — Варшава. Генконсул — Іданське. Консул — Львів.
 Туреччина. Повноважне представництво — Ангора. Консульства — Артвін, Карс, Ерзерум. Генеральні консульства — Константинополь, Смірна й Трапезунд.
 Фінляндія. Повноважне представництво — Гельсінґфорс. Консульство — Виборг.

Франція. Повноважне представництво — Париж. Генеральне консульство — Париж.
 Швеція. Повноважне представництво — Стокгольм.
 Естонія. Повноважне представництво — Талін (Ревель).
 Чехо-Словацьчина. Повноважне представництво — Прага.
 Японія. Повноважне представництво — Токіо. Генеральне консульство — Токіо, Кобе, Сеул. Консульство — Хокodate, Цуруге, Дайрен. Віце консул — Отару.

Список консульських представників чужоземних держав на терені СРСР.

Станом на 1 січня 1930 р.

Країна	Ранга	Місцеперебування	Країна	Ранга	Місцеперебування
Афганістан	Генеральний консул	Ташкент	Персія	Віце-консул	Махач-Кала
»	Консул	Мерф	»	»	Ленкорань
Германія	Генеральний консул	Ленінград	»	Консульський агент	Краснодар
»	Консул	Новосибірськ	»	Консульський агент	Сухум
»	»	Владивосток	»	Консул	Армавир
»	»	Київ	»	»	Нахичевань
»	Генконсул	Харків	»	»	Ганджа
»	Консул	Одеса	»	Консульський агент	Саратов
»	Генконсул	Тифліс	Польща	Генеральний консул	Харків
Данія	»	Ленінград	»	Генеральний консул	Менськ
Італія	»	Тифліс	»	»	»
»	Генконсул	Ленінград	»	»	Ленінград
»	Генконсул	Одеса	»	»	Київ
»	Віце-консул	Новоросійськ	»	»	Тифліс
»	»	Харків	»	»	Баку
»	»	Батум	»	»	Батум
Латвія	Генконсул	Ленінград	Турція	Консул	Тифліс
»	Консул	Вітебськ	»	»	Баку
Норвегія	»	Вітебськ	»	»	Батум
»	Віце-консул	Красноярськ	»	»	Еривань
»	Консул	Ленінград	»	»	Ленінакан
»	»	Архангельськ	»	»	Одеса
»	Віце-консул	Москва	Фінляндія	Т-во генконсула	Ленінград
Естонія	Генеральний консул	Ленінград	Швеція	Консул	Ленінград
Персія	Консул	Ленінград	Японія	Генконсул	Владивосток
»	»	Астрахань	»	»	Олександровськ
»	Генконсул	Ташкент	»	»	Хабаровськ
»	Консул	Ростов н/Д.	»	Консул	Благовіщенськ
»	Віце-консул	Владикавказ	»	»	Новосибірськ
»	Генконсул	Баку	»	»	Одеса
»	Консул	Ашхабад	»	Віце-консул	Петропавловськ
»	Генконсул	Тифліс	»	Консульський агент	Оха
»	Консул	Батум			
»	»	Еривань			

Список уповноважених і агентів Народнього Комісаріату закордонних справ на терені СРСР.

Білоруська СРР. Уповноважений НКЗС—Менськ.

Закавказька СФРР. Уповноважений НКЗС—Тифліс. Агенти НКЗС: Ватум, Баку, Ерівань.

Російська СФРР. Уповноважений НКЗС—Москва. Агенти НКЗС: Владивосток, Ленінград, Верхневудинськ, Олександрово, (о. Сахалін), Хабаровськ, Семіпалатинськ.

Туркменська СРР. Уповноважений НКЗС—Ашхабад. Агенти НКЗС: Кушка, Керки, Мерва.

Узбекська СРР. Уповноважений НКЗС—Ташкент. Агент НКЗС: Дюшамбе Паміри, Алма-Ата. Термеза, Андижан.

Українська СРР. Уповноважений НКЗС—Харків. Агент НКЗС—Одеса.

Головні ярмарки в СРСР.

НКТорг РСФРР у директивному об'язку до Наркомторгів автоном. республік та інших своїх органів в 22 листопада 1927 р. потвердив, що ярмакова торгівля, створена через побутові та економічні умови тієї чи тієї місцевості, досі може мати велике значіння, як для просування краму безпосередньо до широкого споживача, як і для закупавання с.-г. краму, при чому нормальне забезпечення ярмарків пром-краном селянського попиту може стати за методу економічного регулювання цін на с.-г. кран. Правильна організація ярмаркового торгу може сприяти також відсуненню приватних торгівців, як посередників між сільським споживачем і промисловістю. Ярмарки дають також можливість держ. та кооп. заготовникам заготовляти худобу й сировину. Природна річ, що Нижньо-Городський ярмарок (1 серпня—15 вересня) досі має значіння всесоюзного торговища.

Колегія НКТоргу у своїй постанові з 6 березня 1928 р. зазначила, що Нижньогородський ярмарок відіграв велику роль в поживленні крамообігу й в сприянні організаційному охопленню торгівлі регульовальними державними заходами, як у внутрішній та

зовнішній торгівлі, як і в частині східних країн.

На найближчі роки НКТорг висуває перед Нижньогородським ярмарком такі завдання:

- втягати надалі в ярмарковий торг неорганізованих розпорошених кустарів та куст.-пром. кооперацію;
- поширювати збут продукції місцевої промисловості;
- сприяти стандартизації та розвиткові торгівлі за зразками кустарної промисловості, організувавши спеціальну виставку кустарних виробів;
- розвинути торгівлю із країнами Сходу і
- поліпшити надалі держ. регулювання приватного торгу.

Водохресний ярмарок у м. Харкові з 19 січня до 18 лютого.

Контракти (в Києві) після Жовтневої революції з 1 січня пересунуто на березень.

Свердловський у м. Свердловському— з 20 лютого до 20 березня.

Ірбитський у м. Ірбиті— з 1 лютого до 1 березня.

Бакінський у м. Баку— з 20 лютого до 20 березня.

Залізничний та морський транспорт.

Залізничний транспорт.

Розпис поїздів.

Постійний пасажирський рух провадиться згідно з розписами, що оголошуються в «Офіційному покажчику залізничних, пароплавних та інших пасажирських сполучень».

Зазначений «Покажчик» повинен бути на кожній станції, щоб його оглядали всі бажаючі. Крім того, розписи пасажирських поїздів кожної дороги, а також безпосередньо суміжних до неї залізниць, з зазначенням вартості переїзду, виставляються на всіх станціях як об'яви. Нарком шляхів визначає, які відомості належить вмістити в розписах пасажирських поїздів. (арт. 22 Ст. зал.)

Розпис руху пасажирських поїздів змінюється 2 рази на рік: з 15-го травня (літній рух) й з 1-го жовтня (зимовий рух) й оголошуються дорогами до загального відома, в афішах, які вивішують на всіх станціях.

(Дод. № 1 до арт. 22. Ст. зал.)

Терміни дійсності квитків.

Одиничні квитки, що видаються пасажирам за загальним тарифом на переїзд як в місцевому, так і в прямому сполученні (крім приміського), заховують свою силу залежно від віддалень:

Від	1 до	170 кілометрів	одна доба.
> 171	> 425	>	дві доби.
> 426	> 680	>	три >
> 681	> 920	>	чотири >
> 921	> 1270	>	п'ять >
> 1271	> 1600	>	шість >
> 1601	> 1960	>	сім >
> 1961	> 2320	>	вісім >
> 2321	> 2680	>	дев'ять >
> 2681	> 3080	>	десять >

і т. д., додаючи на кожні 350 кілометрів переходу одну добу, причому віддалення до 70 кілометрів не облічується, віддалення ж понад 70 кілометрів вважається як за 350 кілометрів.

Термін дійсності квитків повинен бути зазначений на самих квитках.

Таблиця плат за переїзд пасажирів та перевіз їхнього багажу в твердих вагонах¹⁾.

Віддалення в кілометрах	Плата за дорослого		Віддалення в кілометрах	Плата за дорослого		Віддалення в кілометрах	Плата за дорослого				Віддалення в кілометрах	Плата за дорослого					
	За 20 кілограмів багажу			За 20 кілограмів багажу			За 20 кілограмів багажу					За 20 кілограмів багажу					
	К.	Копійки		К.	Копійки		К.	К.	К.	К.		К.	К.	К.	К.	К.	К.
1—6	—	13	2	70	1	47	28	200	3	94	—	80	1511—1555	15	32	4	92
7	—	15	3	75	1	58	30	225	4	29	—	92	1601—1645	15	84	5	20
8	—	17	3	80	1	68	32	250	4	64	1	—	1736—1780	16	62	5	52
9	—	19	4	85	1	79	34	275	4	99	1	12	1826—1870	17	14	5	72
10	—	21	4	90	1	89	36	300	5	34	1	20	1916—1960	17	66	5	92
15	—	32	6	95	2	—	38	301—325	5	69	1	20	2006—2050	18	18	6	12
20	—	42	8	100	2	10	40	401—425	7	00	1	64	2501—2545	21	04	7	28
25	—	53	10	110	2	31	44	501—530	8	04	2	04	3011—3080	24	16	8	44
30	—	63	12	120	2	52	48	621—650	9	08	2	48	3501—3570	27	80	9	16
35	—	74	14	130	2	73	52	711—745	9	86	2	76	4061—4130	31	98	10	—
40	—	84	16	140	2	94	56	816—850	10	64	3	08	4551—4620	35	60	10	76
45	—	95	18	150	3	15	60	921—955	11	42	3	40	5041—5110	39	24	11	48
50	1	05	20	160	3	36	64	1031—1070	12	20	3	72	6021—6090	46	52	12	96
55	1	16	22	170	3	51	68	1111—1150	12	72	3	92	7001—7070	53	80	14	40
60	1	26	24	180	3	66	72	1231—1270	13	50	4	24	8051—8120	61	60	16	—
65	1	37	26	190	3	80	76	1311—1350	14	80	4	44	8961—9030	68	36	17	36
—	—	—	—	—	—	—	—	1431—1470	14	02	4	76	9311—9380	70	96	17	88
—	—	—	—	—	—	—	—	—	—	—	—	—	9661—9730	73	56	18	40

¹⁾ Увага I. За переїзд дітей віком від 5 до 10 років плата береться в розмірі однієї чверти вартості квитка для дорослого пасажиря.

Увага II. За переїзд у м'яких вагонах плата збільшується на 50%.

Увага III. Понад зазначену в таблиці плату за переїзд береться: а) додатковий збір на користь т-ва Червоного Хреста в розмірі 15 к. за квитки на переїзд у твердих вагонах вартістю не нижче 7 крб. 50 к. і в м'яких не нижче 2 крб. 50 к.; б) приплати за плякарти: місяця щоб сидіти в розмірі 10% і за місяця щоб лежати 25% від відповідної вартості квитка в твердому або м'якому вагоні; в) цілевий збір на справу освіти на транспорті в розмірі 5% від вартості квитка, включаючи вартість плякарти й приплати за швидкість.

ТАБЛИЦЯ

Віддалень поміж головними

	Владикавказ	Вологда	Вороніж	Дніпропетровське	Казань	Київ	Козлов	Курськ	Менськ	Москва	Нижн.-Новгород	Миколаїв	Новоросійськ	Одеса	Орел	Оренбург	Пенза	Полтава	Псков
Владивосток	8115	5827	7005	7570	6839	7620	6777	7162	7685	7015	6775	7845	7886	8118	7127	6613	6386	7417	7660
Владикавказ	—	2260	1078	1131	2262	1545	1433	1419	1972	1806	2198	1500	679	1836	1553	2480	1729	1217	2418
Вологда	2260	—	996	1470	1433	1394	839	956	1158	454	592	1745	2033	2006	812	1738	1061	1317	880
Вороніж	1078	996	—	722	1092	675	168	231	961	542	950	997	1036	1269	398	1316	559	569	1225
Дніпропетровське	1131	1470	722	—	1717	556	890	514	978	1016	1428	370	902	707	658	1941	1184	311	1439
Іркутськ	3083	4795	4973	5538	4807	5588	4745	5130	5653	4983	4743	5813	5854	6086	5095	4581	5354	5385	5628
Казань	2262	1433	1092	1717	—	1766	924	1323	1683	979	635	1992	2033	2265	1274	1210	533	1564	1623
Київ	1545	1394	675	556	1761	—	843	444	637	919	1356	564	1317	474	588	1992	1231	329	1090
Козлов	1433	839	168	890	924	843	—	399	929	374	786	1160	1204	1437	350	1148	391	737	1018
Курськ	1419	956	231	514	1326	444	399	—	730	502	914	789	1190	1056	144	1547	790	361	1028
Менськ	1972	1158	961	978	1683	637	929	730	—	704	1116	1056	1743	1110	672	2056	1299	755	574
Москва	1806	454	542	1016	979	919	374	502	704	—	412	1291	1578	1531	358	1387	669	863	644
Нижн.-Новгород	2198	592	950	1428	633	1356	786	914	1116	412	—	1703	1969	1968	770	1146	469	1275	1056
Миколаїв	1500	1745	997	370	1992	564	1160	789	1056	1291	1703	—	1271	716	933	2216	1459	428	1517
Новоросійськ	679	2033	1036	902	2033	1317	1204	1190	1743	1578	1969	1271	—	1608	1324	2257	1500	988	2189
Одеса	1836	2006	1269	707	2265	474	1437	1056	1110	1531	1968	716	1608	—	1200	2490	1730	701	1562
Омськ	3981	2497	2671	3236	2505	3286	2443	828	3351	2681	2441	3511	3552	3784	2793	2279	2052	3083	3326
Орел	1553	812	398	658	1274	588	350	144	672	358	770	933	1324	1200	—	1498	741	505	884
Оренбург	2486	1738	1316	1941	1210	1992	1148	1547	2056	1387	1146	2216	2257	2490	1498	—	757	1788	2031
Пенза	1729	1061	559	1184	533	1231	391	790	1299	669	469	1459	1500	1730	741	767	—	031	1318
Полтава	1217	1317	569	311	1564	329	737	361	755	863	1275	428	988	701	505	1788	1031	—	1216
Псков	2418	880	1225	1439	1623	1090	1018	1028	574	644	1056	1517	2189	1562	884	2031	1313	1313	1216
Ростов-Дон	653	1609	612	478	1609	893	780	766	1319	1154	1545	847	424	1184	967	1833	1076	564	1765
Рибінськ	2144	267	890	1356	1111	1280	722	839	1011	340	475	1628	1915	1891	695	1724	944	1200	618
Рязань	1632	640	367	1089	793	1016	199	573	891	186	429	1352	1403	1628	482	1201	483	924	830
Самара	2094	1346	924	1549	819	1599	756	1155	1664	994	754	1824	1865	2097	1106	392	365	1396	1639
Саратов	1761	1387	590	1216	859	1265	422	821	1351	896	795	1491	1532	1763	772	1083	326	1063	1440
Севастопіль	1443	1894	1169	532	2141	1064	1314	938	1490	1440	1852	901	1314	1238	1082	2365	1608	735	1912
Смоленськ	1923	846	699	1020	1371	808	617	504	311	392	804	1153	1694	1420	360	1744	987	867	526
Ленінград	2420	560	1156	1576	1592	1246	998	1111	811	604	1025	1654	2192	1818	967	2000	1282	1353	257
Сретенськ	7423	6135	6313	6878	6147	6928	6085	6470	6973	6323	6083	7153	7194	7426	6435	5921	5694	6725	6968
Сизрань	1964	1216	794	1419	688	1471	626	1025	1534	865	624	1654	1735	1966	976	522	235	1266	1509
Тамбов	1501	896	236	958	856	911	68	467	997	442	792	1228	1272	1505	418	1080	333	805	1080
Тверь	1964	615	699	1173	1136	1091	531	659	761	157	569	1448	1735	1703	515	1544	826	1020	448
Томськ	4663	3375	3553	4118	3387	4168	3325	3710	4233	3563	3323	4393	4434	4666	3675	3161	2934	3965	4208
Тула	1693	636	448	831	1091	765	260	321	741	182	594	1115	1464	1377	176	1315	558	682	996
Уфа	2585	1538	1475	2040	1309	2090	1247	1646	2155	1485	1245	2315	2356	2588	1597	883	856	1887	2130
Харків	1191	1185	437	285	1432	461	605	229	798	731	1143	560	962	832	373	1656	899	132	1149
Царицин	983	1453	644	847	1223	1218	625	875	1527	999	1159	1217	756	1553	855	1447	699	1005	1643
Челябінськ	3035	1747	1925	2490	1759	2540	1697	2082	2605	1935	1695	2765	2806	3038	2047	1533	1306	2337	2580
Чіта	7061	5773	5951	6516	5785	6566	5723	6108	6631	5961	5721	6791	6832	7064	6073	5559	5332	6363	6606
Ярославль	2069	192	315	1280	1033	1202	647	764	966	262	400	1553	1840	1814	620	1649	869	1125	688

містами по залізницях

Ростов-Дон	Рибінськ	Рязань	Самара	Саратов	Севастопіль	Смоленськ	Ленінград	Сизрань	Тамбов	Тверь	Тула	Уфа	Харків	Царицин	Челябінськ	Ярославль	Владивосток	Іркутськ	Омськ	Сретенськ	Томськ	Чіта
7462	7250	6830	6021	6712	7994	7373	7387	6137	5887	7172	7005	5124	7285	7076	5080	7175	—	3032	4334	2224	4616	1054
653	2144	1632	2094	1761	1443	1923	2420	1964	1501	1964	1693	2585	1191	983	3035	2069	8115	6083	3781	7432	4663	7061
1609	267	640	1346	1387	1894	846	568	1216	896	615	636	1539	1185	1453	1747	192	5827	4795	2097	6135	3375	5773
612	890	367	924	590	1169	699	1156	794	236	699	448	1475	437	644	1925	815	7005	4973	2671	6313	3553	5951
478	1356	1089	1549	1216	532	1020	1576	1419	958	1173	834	2040	285	847	2490	1280	7570	5538	3236	6878	4118	6516
5430	5218	4798	3989	4680	5962	5341	5355	4105	4855	5140	4973	3498	5253	5044	3048	5143	3032	—	2302	1340	1584	978
1609	1111	793	818	859	2141	1371	1592	688	856	1136	1091	1309	1432	1223	1759	1033	6839	4807	2505	6146	3387	5785
893	1280	1016	1599	1265	1064	808	1246	1471	911	1091	765	2090	461	1218	2540	1202	7620	5588	3286	6928	4168	6566
780	722	199	756	422	1314	617	998	626	68	531	260	1247	605	625	1697	647	6777	4745	2443	6085	3325	5723
766	839	573	1155	821	938	504	1111	1025	467	659	321	1646	229	875	2082	764	7162	5130	2824	6470	3710	6108
1319	1041	891	1654	1351	1490	312	811	1534	997	761	741	2155	798	1527	2605	966	7685	5653	3351	6993	4233	6631
1545	475	429	754	795	1852	804	1025	624	792	569	594	1245	1143	1159	1695	400	6775	4743	2441	6083	3323	5721
847	1628	1352	1824	1491	901	1153	1654	1694	1228	1448	1115	2351	560	1217	2765	1553	7846	5813	3511	7153	4393	6791
424	1915	1403	1865	1532	1314	1694	2192	1735	1272	1735	1464	2356	962	756	2806	1840	7886	5854				

Таблиця віддалень в кілометрах і мілях зі за

ходом у промежні порти Чорного й Озівського морів і їх допливів.

ВІД ДО	Одеси	Евпаторії	Севастополя	Алупки	Ялти	Алушти	Судака	Феодосії	Керчі	Анапи	Новоросійська	Геленджика	Джубги	Туапсе	Лазаревського	Сочі	Аллера	Гагр	Гудаут	Н. Афона	Сухума	К І Л О																																																																																																																																																																																																																																																																																																																																																																																																																																																																																																																																																																																																																																																																																																																																																																																																																																																																																																																																																																																																																																																																																																																																																																																										
																						К	І	Л	О	К	І	Л	О	К	І	Л	О	К	І	Л	О	К	І	Л	О	К	І	Л	О																																																																																																																																																																																																																																																																																																																																																																																																																																																																																																																																																																																																																																																																																																																																																																																																																																																																																																																																																																																																																																																																																																																																																																			
Одеси . . .	—	ф.268 т. 320	ф.336 т. 347	425	441	475	522	581	716	813	881	913	975	1012	1045	1097	1124	1147	1184	1204	1231	1283	1344	1401	1466	1528	1591	1654	1717	1780	1843	1906	1969	2032	2095	2158	2221	2284	2347	2410	2473	2536	2599	2662	2725	2788	2851	2914	2977	3040	3103	3166	3229	3292	3355	3418	3481	3544	3607	3670	3733	3796	3859	3922	3985	4048	4111	4174	4237	4300	4363	4426	4489	4552	4615	4678	4741	4804	4867	4930	4993	5056	5119	5182	5245	5308	5371	5434	5497	5560	5623	5686	5749	5812	5875	5938	6001	6064	6127	6190	6253	6316	6379	6442	6505	6568	6631	6694	6757	6820	6883	6946	7009	7072	7135	7198	7261	7324	7387	7450	7513	7576	7639	7702	7765	7828	7891	7954	8017	8080	8143	8206	8269	8332	8395	8458	8521	8584	8647	8710	8773	8836	8899	8962	9025	9088	9151	9214	9277	9340	9403	9466	9529	9592	9655	9718	9781	9844	9907	9970	10033	10096	10159	10222	10285	10348	10411	10474	10537	10600	10663	10726	10789	10852	10915	10978	11041	11104	11167	11230	11293	11356	11419	11482	11545	11608	11671	11734	11797	11860	11923	11986	12049	12112	12175	12238	12301	12364	12427	12490	12553	12616	12679	12742	12805	12868	12931	12994	13057	13120	13183	13246	13309	13372	13435	13498	13561	13624	13687	13750	13813	13876	13939	14002	14065	14128	14191	14254	14317	14380	14443	14506	14569	14632	14695	14758	14821	14884	14947	15010	15073	15136	15199	15262	15325	15388	15451	15514	15577	15640	15703	15766	15829	15892	15955	16018	16081	16144	16207	16270	16333	16396	16459	16522	16585	16648	16711	16774	16837	16900	16963	17026	17089	17152	17215	17278	17341	17404	17467	17530	17593	17656	17719	17782	17845	17908	17971	18034	18097	18160	18223	18286	18349	18412	18475	18538	18601	18664	18727	18790	18853	18916	18979	19042	19105	19168	19231	19294	19357	19420	19483	19546	19609	19672	19735	19798	19861	19924	19987	20050	20113	20176	20239	20302	20365	20428	20491	20554	20617	20680	20743	20806	20869	20932	20995	21058	21121	21184	21247	21310	21373	21436	21499	21562	21625	21688	21751	21814	21877	21940	22003	22066	22129	22192	22255	22318	22381	22444	22507	22570	22633	22696	22759	22822	22885	22948	23011	23074	23137	23200	23263	23326	23389	23452	23515	23578	23641	23704	23767	23830	23893	23956	24019	24082	24145	24208	24271	24334	24397	24460	24523	24586	24649	24712	24775	24838	24901	24964	25027	25090	25153	25216	25279	25342	25405	25468	25531	25594	25657	25720	25783	25846	25909	25972	26035	26098	26161	26224	26287	26350	26413	26476	26539	26602	26665	26728	26791	26854	26917	26980	27043	27106	27169	27232	27295	27358	27421	27484	27547	27610	27673	27736	27799	27862	27925	27988	28051	28114	28177	28240	28303	28366	28429	28492	28555	28618	28681	28744	28807	28870	28933	28996	29059	29122	29185	29248	29311	29374	29437	29500	29563	29626	29689	29752	29815	29878	29941	30004	30067	30130	30193	30256	30319	30382	30445	30508	30571	30634	30697	30760	30823	30886	30949	31012	31075	31138	31201	31264	31327	31390	31453	31516	31579	31642	31705	31768	31831	31894	31957	32020	32083	32146	32209	32272	32335	32398	32461	32524	32587	32650	32713	32776	32839	32902	32965	33028	33091	33154	33217	33280	33343	33406	33469	33532	33595	33658	33721	33784	33847	33910	33973	34036	34099	34162	34225	34288	34351	34414	34477	34540	34603	34666	34729	34792	34855	34918	34981	35044	35107	35170	35233	35296	35359	35422	35485	35548	35611	35674	35737	35800	35863	35926	35989	36052	36115	36178	36241	36304	36367	36430	36493	36556	36619	36682	36745	36808	36871	36934	36997	37060	37123	37186	37249	37312	37375	37438	37501	37564	37627	37690	37753	37816	37879	37942	38005	38068	38131	38194	38257	38320	38383	38446	38509	38572	38635	38698	38761	38824	38887	38950	39013	39076	39139	39202	39265	39328	39391	39454	39517	39580	39643	39706	39769	39832	39895	39958	40021	40084	40147	40210	40273	40336	40399	40462	40525	40588	40651	40714	40777	40840	40903	40966	41029	41092	41155	41218	41281	41344	41407	41470	41533	41596	41659	41722	41785	41848	41911	41974	42037	42100	42163	42226	42289	42352	42415	42478	42541	42604	42667	42730	42793	42856	42919	42982	43045	43108	43171	43234	43297	43360	43423	43486	43549	43612	43675	43738	43801	43864	43927	43990	44053	44116	44179	44242	44305	44368	44431	44494	44557	44620	44683	44746	44809	44872	44935	44998	45061	45124	45187	45250	45313	45376	45439	45502	45565	45628	45691	45754	45817	45880	45943	46006	46069	46132	46195	46258	46321	46384	46447	46510	46573	46636	46699	46762	46825	46888	46951	47014	47077	47140	47203	47266	47329	47392	47455	47518	47581	47644	47707	47770	47833	47896	47959	48022	48085	48148	48211	48274	48337	48400	48463	48526	48589	48652	48715	48778	48841	48904	48967	49030	49093	49156	49219	49282	49345	49408	49471	49534	49597	49660	49723	49786	49849	49912	49975	50038	50101	50164	50227	50290	50353	50416	50479	50542	50605	50668	50731	50794	50857	50920	50983	51046	51109	51172	51235	51298	51361	51424	51487	51550	51613	51676	51739	51802	51865	51928	51991	52054	52117	52180	52243	52306	52369	52432	52495	52558	52621	52684	52747	52810	52873	52936	52999	53062	53125	53188	53251	53314	53377	53440	53503	53566	53629	53692	53755	53818	53881	53944	54007	54070	54133	54196	54259	54322	54385	54448	54511	54574	54637	54700	54763	54826	54889	54952	55015	55078	55141	55204	55267	55330	55393	55456	55519	55582	55645	55708	55771	55834	55897	55960	56023	56086	56149	56212	56275	56338	56401	56464	56527	56590	56653	56716	56779	56842	56905	56968	57031	57094	57157	57220	57283	57346	57409	57472	57535	57598	57661	57724	57787	57850	57913	57976	58039	58102	58165	58228	58291	58354	58417	58480	58543	58606	58669	58732	58795	58858	58921	58984	59047	59110	59173	59236	59299	59362	59425	59488	59551	59614	59677	59740	59803	59866	59929	59992	60055	60118	60181	60244	60307	60370	60433	60496	60559	60622	60685	60748	60811	60874	60937	61000	61063	61126	61189	61252	61315	61378	61441	61504	61567	61630	61693	61756	61819	61882	61945	62008	62071	62134	62197	62260	62323	62386	62449	62512	62575	62638	62701	62764	62827	62890	62953	63016	63079	63142	63205	63268	63331	63394	63457	63520	63583	63646	63709	63772	63835	63898	63961	64024	64087	64150	64213	64276	64339	64402	64465	64528	64591	64654	64717	64780	64843	64906	64969	65032	65095	65158	65221	65284	65347	65410	65473	65536	65599	65662	65725	65788	65851	65914	65977	66040	66103	66166	66229	66292	66355	66418	66481	66544	66607	66670	66733	66796	66859	66922	66985	67048	67111	67174	67237	67300	67363	67426	67489	67552	67615	67678	67741	67804	67867	67930	67993	68056	68119	68182	68245	68308	68371	68434	68497	68560	68623	68686	68749	68812	68875	68938	69001	69064	69127	69190	69253	69316	69379	69442	69505	69568	69631	69694	69757	69820	69883	69946	70009	70072	70135	70198	70261	70324	70387	70450	70513	70576	70639	70702	70765	70828	70891	70954	71017	71080	71143	71206	71269	71332	71395	71458	71521	71584	71647	71710	71773	71836	71899	71962	72025	72088	72151	72214	72277	72340	72403	72466	72529	72592	72655	72718	72781	72844	72907	72970	73033	73096	73159	73222	73285	73348	73411	

ТАБЛИЦЯ
норм навантаження й вивантаження суден Чорноморської й Озівської Головної
Контори РТФ, що вживаються аж до зміни.

В закритих портах.

	НАВАНТАЖЕННЯ		ВИВАНТАЖЕННЯ	
	Норма на кожний вантажний люк судна (в разі 8-ми год. роб. дня)		Норма на кожний вантажний люк судна (в разі 8-ми год. роб. дня)	
	З механіч. приладами	Без механіч. приладів	З механіч. приладами	Без механіч. приладів
В Т О Н Н А Х				
Хліб у зерні	130	130	100	65
Сіль	100	100	85	50
Цемент	165	90	100	60
Вугілля	115	115	85	60
Бововна пресов	115	85	85	60
Борошно в мішках	115	85	100	65
Цукор у мішках	130	85	115	65
Залізо сортове	85	60	75	40
Дошки, бовванці, бруси й крокви	5 ваг.	4 ваг.	4 1/2 в.	3 ваг.
Дрова	10 куб.	7 куб.	20 куб.	10 куб.
Залізо казанове й рейки	65	50	50	35
Мідь у виливаннях, оливо, чавун	100	85	85	60
Інші вантажі, в тому числі, в скринях, бочках, кошах і в іншому пакуванні	85	65	75	50

Увага: Для рейдових портів, якщо навантаження або вивантаження провадиться на рейді, вищезазначені норми зменшують на 40%.

ЛІНІЇ ПОШТОВО Й ТОВАРОВО-ПАСАЖИРСЬКОГО СПОЛУЧЕННЯ
ЧОРНОМОРСЬКОЇ ГОЛОВНОЇ КОНТОРИ

„РАДТОРГФЛЬОТИ“

ОДЕСА, вул. Пасаж № 2.

Кримсько-Кавказька: ОДЕСА—БАТУМ.

Експресна один рейс на літній період
Швидкий — № 1 й № 2 цілий рік
Швидкий № 3 й № 4 з травня по вересень } що тижня.
Пасажирський цілий рік
Вантажний цілий рік

Ялтинські курортні:

№ 1 — ЯЛТА—АЛУНКА, СИМЕЇЗ й назад } щоденно влітку.
№ 2 — ЯЛТА—ГУРЗУФ, АЛУШТА й назад

Новоросійська приміська: НОВОРОСІЙСК—ГЕЛЕНДЖИК — щоденно.

Миколаївська: ОДЕСА—МИКОЛАЇВ — влітку три рази на тиждень, в-осени, на-весні й взимку — 2 рейси на тиждень.

Херсонська: ОДЕСА—ХЕРСОН — 3 рейси на тиждень улітку; в-осени, на-весні й взимку — 2 рейси на тиждень.

Ближнє-Східня: ОДЕСА—ОЛЕКСАНДРІЯ — відхід що два тижня.

Анатолійська: БАТУМ—КОНСТАНТИНОПОЛЬ — 1 раз на 2 тижня цілий рік.

Обслуговує та виконує різні

ТРАНСПОРТОВО-ЕКСПЕДИЦІЙНІ ОПЕРАЦІЇ.

Довідки по всіх портах Чорного моря в місцевих агентствах.

Пошта—Повітряна пошта—Телеграф—Радіо.

Поштова такса.

Звичайні листи.

Місцеві за перші 20 гр.	4 коп.
» » кожні наступні 20 гр.	2 »
Чужоміські за перші 20 гр.	10 »
» » кожні наступні 20 гр.	5 »
Для Москви й Ленінграда за перші 20 гр.	5 »
» » » за наступні 20 гр.	3 »
Закордонні за перші 20 гр.	14 »
» » за наступні 20 гр.	10 »
Поштові листівки	5 »
Закордонна листівка	7 »
» » подвійна	14 »

Бандерольні пересилки з діловими паперами та зразками краму.

Місцеві та чужоміські за кожні 50 гр.	2 коп.
Найменший ваговий збір:	
бандеролі з діловими паперами	5 »
» » зразками краму	4 »

Рекомендовані листи.

Понад ваговий збір за видом пересілок за рекомендацію	10 коп.
За закордонні листи	14 »

Повітряна пошта.

Поштова картка—листівка	10 коп.
Інші листи вагою до 20 гр.	15 »

Страховий збір за листи та пакунки з заявленою цінністю.

(Незалежно від віддалення пересилання):

а) до 1.000 крб. із рахунку:	
за кожну сотню або частину її понад 50 крб.	80 коп.
» частину понад 25 крб. до 50 крб. включно	40 »
» » до 25 крб.	20 »
б) від 1000 крб. до 10.000 крб. із розрахунку:	
за 1000 крб.	8 крб.
понад 1000 крб. за кожну сотню крб. або частину її, що перевищує 50 крб.	60 коп.
» за частину понад 25 крб. до 50 крб. включно	40 »
» » до 25 крб.	20 »
в) понад 10.000 крб. із розрахунку:	
за 10.000 крб.	60 крб.
понад 10.000 крб. за кожну сотню або частину її, що перевищує 50 крб.	50 коп.
» за частину понад 25 крб. до 50 крб.	40 »
» за частину до 25 крб.	20 »

Грошові поштові перекази.

(Незалежно від віддалення переказу).

а) до 1000 крб. із розрахунку:		
за кожну сотню крб. або частину її понад 50 крб.	50 коп.	
за частину понад 25 крб. до 50 крб. включно	25 »	
за частину до 25 крб.	15 »	
б) від 1000 до 10.000 крб. із розрахунку:		
за 1.000 крб.	5 крб.	
понад 1.000 крб. за кожну сотню крб. або частину її, що перевищує 50 крб.	40 коп.	
за частину понад 25 крб. до 50 крб.	25 »	
» » до 25 крб.	15 »	
в) понад 10.000 крб. із розрахунку:		
за 10.000 крб.	40 крб.	
понад 10.000 крб. за кожну сотню або частину її, що перевищує 50 крб.	30 коп.	
за частину понад 25 крб. до 50 крб.	25 »	
» » до 25 крб.	15 »	
г) за перевіз грошей на літаках:		
понад встановлену плату береться за кожні 1000 крб. або частини цієї суми	15 коп.	

Пересилки з накладеною платнею.

За видом пересилки, понад інші збори, береться комісійний збір у розмірі 1% суми накладеної платні при мінімумі	10 коп.
Крайня сума накладеної платні 50.000 крб.	

Термінова пошта.

Для екстрених зносин поміж містами Московою, Левіградом, Тулою, Орлом, Курськом, Харковим, Києвом, Рязанню, Вороніжком, Ростовом н/Донем, Баку, Тамбовом, Саратовом, Самарою, Ташкентом, Володимиром, Нижнім-Новгородом, Ярославем, Вологдою, Вяткою, Пермю, Свердловськом, Ново-Сибірськом, Смоленськом та Менськом зорганізовано окрему термінову пошту, що вимінюється швидкими поїздами й приставляється адресата додому окремими гінцями.

Пакунки.

а) Ваговий збір за віддаленням за кіло в коп.:

від 100 км. 4 коп.; від 100 до 200 км. 5; от 200	
від 400 км. 7 коп.; від 300 до 400 км. 8; от 400	
від 500 км. 10 коп.; від 500 до 600 км. 12;	
від 600 до 700 км. 14; від 700 до 800 км. 15;	
від 800 до 900 км. 17; від 900 до 1000 км. 18;	
від 1000 до 1100 км. 19; від 1100 до 1200 км. 21;	
від 1200 до 1400 км. 23; від 1400 до 1600 км. 25;	
від 1600 до 1800 км. 27; від 1800 до 2000 км. 29;	
від 2000 до 2200 км. 31; від 2200 до 2400 км. 33;	
від 2400 до 2600 км. 35; від 2600 до 2800 км. 37;	
від 2800 до 3000 км. 39; від 3000 до 3200 км. 41;	
від 3200 до 3400 км. 42; від 3400 до 3600 км. 43;	
від 3600 до 3800 км. 45; від 3800 до 4000 км. 46;	
від 4000 до 4200 км. 48; від 4200 до 4400 км. 49;	
від 4400 до 4600 км. 51; від 4600 до 4800 км. 52;	
від 4800 до 5100 км. 52; від 5100 до 5400 км. 56;	
від 5400 до 5700 км. 58; від 5700 до 6000 км. 60;	
від 6000 до 6300 км. 62; від 6300 до 6600 км. 64;	
від 6600 до 7000 км. 67; понад 7000 км. 70 коп.	

б) мінімальний ваговий збір за пакунок 35 коп.
Страховий збір за цінні пакунки (з суми заявленої цінності) береться окремо.

Телеграф.

Пословна плата за передавання телеграм:

місцевих і приміських	03 коп.
приміських термінових	09 »
чужоміських звичайних	07 »
теж термінових	21 »
«блискавок»	42 »
До того береться 15 коп. подешньої плати за кожну телеграму.	

Доручення телеграфом. Телеграф приймає доручення найрізноманітнішого характеру: торговельні, юридично довідкові, фінансові, статистичні та інші.

Вартість телеграфного доручення, що адресується в будь-який пункт СРСР—2 крб. 50 к. (коли запитання й відповідь не перевищує 30 слів).

За одержання (відповідь та запитання), які бажано перевести листами, телеграфами, береться 3 крб.

Термінові доручення телеграфом	5 крб.
За доручення «блискавкою»	10 »
За доручення з відповіддю поштою	2 »

Телеграми місцевими мовами. Приймаються телеграми, що написані місцевими державними мовами. Адреса пишеться російською мовою, текст російською або латинською абеткою для тих районів, де встановлено приймання міжнародних телеграм.

Радіо.

Радіограми всередині Союзу приймається на Тифлісі і Ташкент.

Радіограми закордон приймається на Науен (Німеччина), Ліон (Франція), Відень (Австрія) Прагу (Чехо-Словаччина) та Лондон (Англія).

На закордонних радіограмах робляться відмітки «radio» або «sansfils», які не залічуються до слів, що їх оплачують за телеграфним тарифом.

Розпочато приймання мовою есперанто, але без умовного кодування текста. Телеграми мовою есперанто можна надсилати до країн — Альбанія, Австрія, Бельгія, Греція, Італія, Іспанія, Італія, Естонія, Франція, Литва, Люксембург, Норвегія, Польща, Юго-Славія, Саарський край, Чехо-Словаччина, Туреччина, Швейцарія, Туніс, Сіям, Півд. Родезія, Марокко, Єгипет та португальські колонії.

Листи-телеграми. Розпочато приймання листів—телеграм, не більш як 300 слів і не менш як 75 слів (3 крб.) з оплатою по 4 коп. за слово й по 5 коп. за слово в разі кодування. До того береться 15 коп. подешнього збору й оплачується відмітка перед адресою — лист-телеграма.

Телеграми з декількома адресами приставляються в копіях на всі адреси.

Нічні телеграми приставляються й у час з 0 до 8 год.

Телеграми «блискавки» передаються поза всяку чергу.

Квітанції про приймання телеграм оплачуються у внутрішніх сполученнях — 5 коп., у міжнародних—10 коп.

**ДЕРЖАВНЕ ВИДАВНИЦТВО УКРАЇНИ****БІБЛІОТЕЧНИЙ КОЛЕКТОР УПО НКО та ДВУ**

Допомагає бібліотекам поповнювати свій фонд українською, та нацменівською книжкою

ДАЄ ПОРАДИ З УСІХ ПИТАНЬ КНИЖКОВОЇ СПРАВИ.

Харнів, 2-й Радянський пров. № 2.

Докл об'яву див, стор. XVI об'яв попер. тексту.

РЕКЛАМУЙТЕСЬ

■ У ВИДАННІ ■

„ВСЯ УКРАЇНА та АМСРР“**на 1931 рік.**

Контрольні цифри показники для окремих галузей промисловости та сільського господарства ¹⁾.

ГАЛУЗІ НАРОДНОГО ГОСПОДАРСТВА	Одиниця міри	1928-29 рік		1929-30 рік	
		Передбачено за п'ятиріччю на 1928-29 р.	Виконано за 1928-29 р.	Передбачено за п'ятиріччю на 1929-30 р.	Намічен. контрольними цифрами на 1929-30 р.
ПРОМИСЛОВІСТЬ					
Видобуток нафти	в млн. тон	13,2	13,7	14,8	16,2
Кам'яне вугілля	"	41,1	40,6	46,6	51,6
Теж по УСРР	"	—	21,2	24,3	26,6
Залізна руда	"	7,1	7,1	10,2	10,7
Теж по УСРР	"	—	5,1	6,03	7,0
Чавун	"	4,1	4,0	5,0	5,5
Теж по УСРР	"	—	2,8	3,2	3,7
Загальне машинобудування (на ціни 1926-27 року)	в млн. крб.	737	792	959	1.145
Теж по УСРР	"	—	136,3	—	208,4
Сільсько-госп. машинобудування (на ціни 1926-27 року)	"	210	212	262	371
Теж по УСРР	"	—	129,9	—	231,4
Цемент	в млн. бочок	14,0	14,4	19,5	22,0
Теж по УСРР (портяндський)	"	—	0,4	0,5	0,7
Цегла	в млрд. шт.	2,6	2,9	4,2	5,1
Теж по УСРР	"	—	1,8	2,09	2,06
Бавовняні тканини	в млн. метр	2.970	2.952	3.266	3.280
Цукор (пісок)	в тис. тон	1.340	1.280	1.600	1.070
Теж по УСРР	"	—	1.047	1.474	885
Суперфосфат	"	261	213	480	475
СІЛЬСЬКЕ ГОСПОДАРСТВО					
Засівна площа (навесні кожного року):	в млн. гект.	123,5	120,4	129,8	130,4
Уся	"	—	24,8	—	27,3
Теж по УСРР	"	—	95,8	105,3	105,5
В тому числі: а) зернові по СРСР	"	101,4	1,2	1,5	2,5
З них: { радгоспи	"	2,5	3,4	4,4	11,4
{ колгоспи	"	1,1	1,0	1,3	1,4
б) бавовна	"	1,4	1,5	1,5	1,6
в) льон	"	3,7	4,3	—	15,0
Засівна площа колгоспів СРСР	"	—	1,3	—	4,8
Теж по УСРР	"	—	1,8	—	3,2
Засівна площа радгоспів СРСР	"	—	1,2	—	1,4
Теж по УСРР	"	—	—	—	—
Гуртова продукція зернових культур	в млн. центн.	814	762,5	883,0	889,0
В тому числі: { радгоспи СРСР	"	12,9	12,8	16,3	28,2
{ колгоспи СРСР	"	23,0	29,1	42,2	103,8
" УСРР	"	—	—	—	—
Товарова продукція зернов. культур СРСР	"	95,8	102,2	125,4	150,0
В тому числі: { радгоспів СРСР	"	—	7,8	—	18,0
" УСРР	"	—	6,3	—	8,3
Товарова продукція колгоспів СРСР	"	—	12,7	—	48,8
Теж по УСРР	"	—	5	—	10
Скотарство (навесні):	"	—	—	—	—
Велика рогата худоба	в млн. голів	69,0	68,1	72,8	71,1

¹⁾ З додатку до серії „Питання поточної політики“ № 1.

ОБ'ЯВЛЕНИЯ

МОСКОВСКОЙ И ЛЕНИНГРАДСКОЙ

ПРОМЫШЛЕННОСТИ

СТР. I — LI.

■ ■

МОСКОВСКИЕ ЗАОЧНЫЕ КУРСЫ

СТР. LII — LVI

Н. К. П. С.



Центральный

Политехнический

Заочный Институт Транспорта

МОСКВА — Центр, Мясницкая, № 38.

Готовит кадры квалифицированных работников всех видов транспорта.

ЖЕЛЕЗНОДОРОЖНЫЙ СЕКТОР

имеет отделения: 1. Тяговое. 2. Путейское. 3. Электротехническое. 4. Эксплуатационное. 5. Хозяйственно-материальное.

АВТОДОРОЖНЫЙ СЕКТОР

имеет отделения: 1. Автомобильное. 2. Дорожное.

ВОДНЫЙ СЕКТОР

имеет отделения: 1. Морское судоводительское. 2. Речное судоводительское. 3. Морское судомеханическое. 4. Речное судомеханическое.

КАЖДОЕ ИЗ ОТДЕЛЕНИЙ ИНСТИТУТА ИМЕЕТ 4 КУРСА:

КУРС I

для повышения квалификации низших технических агентов.

КУРС II

на железнодорожном и автомобильном секторах дает подготовку на звание техников путей сообщения II разряда, автомехаников и дорожных мастеров, а на водном секторе — к испытанию на высшие судоводительские и судомеханические звания.



КУРС III

на железнодорожном и автомобильном секторе дает подготовку к званию техника путей сообщения I разряда, а на водном секторе подготавливает на высшие судоводительские и судомеханические звания.



КУРС IV

для подготовки к званию инженеров узкой специальности.

ПОДГОТОВИТЕЛЬНЫЙ СЕКТОР ИНСТИТУТА дает подготовку к прохождению специальных предметов:

На I отделении в объеме шк. I ступ. } По основным общеобразоват. предметам.
На II отделении в объеме шк. 7-кл. }

ОТДЕЛЕНИЕ ИНОСТРАННЫХ ЯЗЫКОВ дает подготовку по немецкому и английскому яз. по 3 ступеням: а) для начинающих обучение; б) для слабо подготовленных; в) для нуждающихся в углублении знаний по иностр. яз.

Окончившие Институт используются на транспорте наравне с окончившими транспортные учебные заведения.

(п. 29 Положения о Заочном Институте Транспорта).



ГОСУДАРСТВЕННОЕ ВСЕСОЮЗНОЕ ЭЛЕКТРОТЕХНИЧЕСКОЕ ОБЪЕДИНЕНИЕ

„ВЭО“

настоящим объявляет, что оно открыло свои действия с 9-го января 1930 года, с какового времени вошедшие в состав „ВЭО“ Государственные Тресты: Электротехнический (ГЭТ), Электротехнический заводов слабого тока („Электросвязь“), Аккумуляторный (ГАКТ), Трест по производству и сбыту рентгеновской и электрометрической аппаратуры (РЭМА), Государственная Контора по проектированию строительства и электротехнической промышленности (ПРЭЗ) ликвидированы.

НА 32 ЗАВОДАХ ВЭО ИМЕЮТСЯ ПРОИЗВОДСТВА:

машино и аппарато-строительное, аппаратуры связи, кабельное, аккумуляторное, элементное изоляторное, свето-арматурное и медицинской аппаратуры.

Монтажно-Торговые Отделения ВЭО имеются в следующих городах СССР:

Баку, ДНЕПРОПЕТРОВСК, КИЕВ, Ленинград, Минск, Москва, Н.-Новгород, Новосибирск, ОДЕССА, Ростов н-Дону, Самара, Саратов, Свердловск, Севастополь, Ташкент, Тифлис, ХАРЬКОВ; указанные Отделения имеют в своих районах инженерные бюро и розничные магазины.

Со всеми запросами и заказами на продукцию производства надлежит обращаться в Монтажно-Торговое Управление Правления ВЭО — Москва, Маросейка, 17, а на местах в Монтажно-Торговые Отделения ВЭО.

По всем вопросам монтажных установок по связи (радио, телефоны, пожарная сигнализация, железнодорожная сигнализация и блокировка) надлежит обращаться в Электросвязьстрой ВЭО—Ленинград, ул. Гоголя, 14

ВСЕСОЮЗНОЕ ОБЪЕДИНЕНИЕ ПО ДОБЫЧЕ, ОБРАБОТКЕ И РЕАЛИЗАЦИИ ЦВЕТНЫХ МЕТАЛЛОВ, ЗОЛОТА И ПЛАТИНЫ

„ЦВЕТМЕТЗОЛОТО“

МОСКВА, ВЕТОШНЫЙ ПЕР. 15.

На основании постановления Совета Народных Комиссаров Союза ССР от 17/XI—1929 г. постановлением ВСНХ СССР от 26/XII—1929 г. и устава, утвержденного Президиумом ВСНХ СССР того же 26/XII—1929 г., учреждено Всесоюзное Объединение по добыче, обработке и реализации цветных металлов, золота и платины—„ЦВЕТМЕТЗОЛОТО“, являющееся органом ВСНХ СССР действующим на началах хозяйственного (коммерческого) расчета, с ориентировочным уставным капиталом в сумме 190, 855, 766 руб. 85 к.

С момента утверждения его устава к нему перешли активы и пассивы следующих предприятий: 1) Гостреста „АТБАСЦВЕТМЕТ“; 2) Гостреста „БАШГОРТРЕСТ“; 3) Гостреста „ГОСПРОМЦВЕТМЕТ“; 4) Гособъединения „АРМЯНСКАЯ МЕДЬ“; 5) Госкомбината „РИДДЕРЦИНК“; 6) Госкомбината „СЕВКАВЦИНК“; 7) Госкомбината „СРЕДАЗСВИНЕЦ“; 8) Гостреста „БУРЦВЕТМЕТ“; 9) Госинститута проектирования „ГИПРОЦВЕТМЕТ“; 10) Отдела цветных металлов Госинститута цветных металлов и прикладной минералогии; 11) Всесоюзного Синдиката „ВСЕЦВЕТМЕТ“; 12) Гостреста „УРАЛЦВЕТМЕТ“; 13) Государственного Горно-Химического Треста; 14) Всесоюзного Акционерного Общества „СОЮЗЗОЛОТО“.

Кроме того в состав Объединения входят все строительства новых предприятий цветной металлургической промышленности.

„СОЮЗЗОЛОТО“, „УРАЛЦВЕТМЕТ“ и ГОРНО-ХИМИЧЕСКИЙ ТРЕСТ временно действуют на основании их уставов, подчиняясь Объединению „ЦВЕТМЕТЗОЛОТО“ в целом. Все остальные тресты ликвидируются и их предприятия переходят под непосредственное руководство Правления Объединения.

Таким образом в Объединение входят следующие единицы:

- 1) Все предприятия „СОЮЗЗОЛОТО“;
- 2) Все предприятия „УРАЛЦВЕТМЕТА“;
- 3) Все предприятия Горно-Химического Треста;
- 4) „РИДДЕРЦИНК“—горнозаводской комбинат по добыче руд и выплавке цинка со всеми подсобными предприятиями и сооруж., находится на Риддере, в Семипалат. окр., дир. И. С. Ершов;
- 5) „СЕВКАВЦИНК“—свинцово-цинковый комбинат по добыче руд и выплавке свинца и цинка на Северн. Кавказе, дирекция находится во Владикавказе, директор Т. Кузнецов;
- 6) „СРЕДАЗСВИНЕЦ“—свинцовый комбинат, дирекция находится в гор. Аулие-Ата, Казахской респ. директор П. В. Дружинин;
- 7) Карсак-Пайский комбинат по добыче руд и выплавке меди, дирекция находится при медно-плавильном заводе в Карсак-Пае, директор — Д. Ф. Ковалев, почтовый адрес—ст. Джусалы Средне-Азиатской жел. ор.;
- 8) Аллавердский медеплавильный комбинат, ст. Аллаверд, Закавказской ж. д., дир. Ханферьян;
- 9) Зангезурский медеплавильный комбинат, дирекция при заводе в Зангезуре, дир. Кинтхсян;
- 10) Башкирский золото-медный комбинат, дирекция в Таналыково-Баймаке АБССР, директор Ф. А. Ульмасов;
- 11) Кольчугинский завод по обработке цветных металлов, ст. Пекша, Северн. ж. д. директор Е. И. Пархоменко;
- 12) Красный Выборжец—Медеообрабатывающий завод в Ленинграде, дир. А. П. Валышев;
- 13) Электролитический и Аффинерный завод, дер. Верхние Котлы, Мос. области директор Я. П. Подольский;
- 14) Баббитный и аффинерный завод в Подольске Московск. обл., директор А. В. Ушков;
- 15) Медеообрабатывающий завод им. Ворошилова в Ленинграде, директор И. И. Александров;
- 16) „РИДДЕРЦИНКСТРОИ“—Управление по строительству цинкового электролитного завода, гидростанции и водохранилища на Риддере Семипалат. обл., директор И. С. Ершов.
- 17) „УРАЛМЕДЕСТРОИ“—Управление по постройке Красно-Уральского медеплавильного комбината, дирекция на ст. Верхняя Пермской ж. д. нач. С. П. Устинов;
- 18) „КАЗМЕДЕСТРОИ“—Управление по постройке Центрального Казахстанского медеплавильного и свинцового комбината, Управление в Москве, Юшков пер. 4, начальник Я. А. Дуванов.

- 19) „НЕРЦИНКСТРОИ“—Управление по постройке Нерчинского свинцово-цинкового комбината, управление в Москве, пл. Ногина, Дел. Двор., начальник М. А. Головушкин;
 - 20) „АЛЮМИНСТРОИ“—Управление по постройке алюминиевых заводов на Днепрострое и в Ленинграде, Управление в Москве, Никольская 7, начальник В. С. Татарийский;
 - 21) „КУЗБАССЦИНКСТРОИ“—Управление по постройке дисциплин. цинкового комбината на Кузбассе, адрес управления ст. Белово, Томск. ж. д. начальник С. В. Фаер;
 - 22) Управление по постройке зав. № 45, Управление в Москве, Никольская, 11, начальник Н. П. Заборов.
 - 23) Управление по постройке нов. медеооб. зав. Нач. М. И. Долгойкин.
 - 24) „ГИПРОЦВЕТМЕТ“—институт по проектированию, Москва, Гнездиновский пер. 10, директор Н. С. Харитоненко.
 - 25) „ГИНЦВЕТМЕТ“—Научный Институт по цветным металлам, Москва Стар. Монетчиков пер. 29, директор Д. М. Чижиков;
 - 26) „БУРЦВЕТМЕТ“—Горнобуровая контора, Москва, Арбат 20, директ. С. З. Мирошин.
- КОТОРЫЕ ПО РЕАЛИЗАЦИИ И СНАБЖЕНИЮ: Ленинград, ХАРЬКОВ, КИЕВ, Ростов, Тифлис, Свердловск, Баку, Новосибирск, Хабаровск, ОДЕССА.

Высшим руководящим органом Объединения является его Правление, состоящее из семи членов и двух кандидатов.

Центральный рабочий аппарат Правления состоит из след. основных частей:

- 1) Планово-Экономическое Управление;
- 2) Производственно-Техническое Управление;
- 3) Директорат Реализации;
- 4) Директорат Снабжения;
- 5) Административно-Организационное Управление;
- 6) Управление Строительства Новых Предприятий;
- 7) Финансовое Управление;
- 8) Главная Бухгалтерия;
- 9) Юридическое Бюро;
- 10) Бюро печати;
- 11) Организационное Бюро.

За исключением концессионных предприятий, Объединение охватывает всю добычу серебра, золота и платины, а также добычу руд и выплавку цветных металлов всего союза ССР.

На основании директивы высших органов составлена пятилетка, по которой намечено достигнуть следующей выплавки (в тоннах):

	1928-29 г.	1929-30 г.	1930-31 г.	1931-32 г.	1932-33 г.
МЕДИ					
Выплавка из руд предпр. Об'ед.	24.299	35.965	46.245	66.250	132.190
• „ ломов и соров	6.645	8.785	16.376	17.145	16.540
• „ руд конц. предпр.	1.308	2.000	7.800	12.400	16.500
Всего	32.252	46.750	70.421	95.795	165.230
СВИНЦА					
Выплавка из руд предпр. Об'ед.	5.350	6.088	14.800	18.250	75.675
• „ конц. предпр.	—	—	11.000	14.000	19.000
Всего	5.350	6.088	25.800	32.250	94.675
ЦИНКА					
Выплавка из руд предпр. Об'ед.	2.968	4.000	16.000	30.000	104.500
АЛЮМИНИЯ					
Выплавка из руд предпр. Об'ед.	—	120	150	5.150	17.500
• „ ломов и соров	1.000	1.000	1.200	1.200	1.200
Всего	1.000	1.120	1.350	6.350	18.700
ОЛОВА					
Выплавка из руд предпр. Об'ед.	73	112	112	247	1.170
НИККЕЛЯ					
Выплавка из руд предпр. Об'ед.	—	—	—	200	1.500

Таким образом выплавка этих шести металлов доводится к концу пятилетки до 385,779 тонн против 41,643 тонн первого (1928-29) года этой же пятилетки, увеличение на 925 проц.

Кроме того на предприятиях цветной металлургической промышленности добывается ртуть, сурьма магний, купоросное масло и серн. кислота, серный колчедан для химпромышленности, плавиковый шпат, редкие элементы, все серебро, добываемое в СССР, значительное количество золота из полиметаллических руд, на обрабатывающих заводах вырабатываются из цветных металлов полуфабрикаты, кабельные изделия, посудо-хозяйственные изделия, сплавы, химикаты и т. д.

Основными задачами Объединения являются добыча, обработка и реализация цветных металлов, золота, серебра и платины.

По выполнению этих основных задач Объединение: 1) строит и оборудует новые рудники, обогащающие фабрики, металлургические и металлообрабатывающие заводы; 2) снабжает действующие и строящиеся предприятия всем необходимым оборудованием и материалами как внутреннего производства, так и импортными; 3) выявляет потребность всей страны в цветных металлах и снабжает все народное хозяйство всего союза ССР цветными металлами как внутреннего производства, так и импортными; 4) реализует готовые изделия и полуфабрикаты из цветных металлов; 5) ведет финансовые расчеты, кредитные и другие операции, связанные и исполнением вышеуказанных функций.

ВСНХ

СССР

ГОСУДАРСТВЕННОЕ ВСЕСОЮЗНОЕ ОБЪЕДИНЕНИЕ МЕТАЛЛУРГИЧЕСКОЙ, ЖЕЛЕЗНОРУДНОЙ И МАРГАНЦЕВОЙ ПРОМЫШЛЕННОСТИ

„СТАЛЬ”

ГОР. МОСКВА, КУЗНЕЦКИЙ МОСТ № 16

Телефоны: Правление 48-16 | Управление делами . 2-19-91
Управл. сбыта и снаб. 2-19-47 | Для телефонограмм: . 5-26-24

Председатель Правления Объединения „Сталь” Межлаук, Валерий Иванов. (Зам. председ. ВСНХ СССР).

Заместители председ. Объединения:

Иванов, С. В. Начальник Железно-рудно-марганцевого управления. Базулин, В. И. Руководство Техническо-Произв. Управлен. и Управлением Реконструкции и Капит. Строительства. Русанов, Гр. Ал-др. Руководство Управлениями: По кадрам, Планово-Экономическим и Финансовым.

Члены Правления Объединения:

Дукаревич, Зах Ильич. Руководство Управл. Сбыта и Снабжения. Точинский, А. С. Нач. Техническо-Произв. Управления. Мясников, П. А. Нач. Фин. и Строит. Управл. Клюев, И. М. Нач. Управления по кадрам. Кононенко, В. П. Начальник инспекции. Пучков, Р. И. Начальник Отдела Экономики Труда.

Кандидаты в члены Правления:

Лауэр, Г. Б. Нач. Планово-Эконом. Упр. Заммель, Л. Г. Нач. Иностр. Управления. Александров, Д. В. Гл. Механик. Андреев, И. Т.

В СОСТАВ ОБЪЕДИНЕНИЯ ВХОДЯТ:

I. ЗАВОДЫ ЮГА.

1. Завод имени Сталина — ст. Сталино, Екатер. ж. д.
2. Завод имени Рыкова — ст. Енакиево, Донецк. ж. д.
3. Завод имени Дзержинского — ст. Тритузная, Екатер. ж. д.
4. Завод имени Петровского — ст. Гориново, Екатер. ж. д.
5. Завод имени Ленина — ст. Диево, Екатер. ж. д.
6. Завод Шадуар (Б).
7. Завод имени Ильича — ст. Сартана, Екатеринбург. ж. д.
8. Завод Мариупольский — ст. Сартана, Екатер. ж. д.
9. Завод Ново-Трубный им. Куйбышева, ст. Сартана, Екатер. ж. д.
10. Завод имени Ворошилова — ст. Алчевск., Дон. ж. д.
11. Завод Кадиевский — ст. Алмазная, Донецк. ж. д.
12. Завод Таганрогский — ст. Таганрог.
13. Зав. им. Фрунзе — ст. Константиновка.
14. Завод имени „Коминтерн* — ст. Нижнеднепровск, Екат. ж. д.
15. Завод „Коммунар* — ст. Нижнеднепровск., Екат. ж. д.
16. Завод имени К. Либкнехта — ст. Нижнеднепровск, Екат. ж. д.
17. Завод имени Томского, (с вкл. Харьковского завода) ст. Макеевка.

18. Завод Лутугинский — ст. Лутугино, Донецк. ж. д.

II. ЗАВОДЫ УРАЛА.

19. Надеждинский комбинат — ст. Надеждинск, Пермск. ж. д.
20. Белорецкий завод — г. Белорецк.
21. Проволочно-Гвоздильный завод — г. Белорецк.
22. Тирлянский Листопрокатный завод ст. Тирляя
23. Загазинский завод.
24. Инзерский завод.
25. Абзено-Петровский завод.
26. Лапышевский завод.
27. Чермоцкий завод — ст. Левшино, Пермск. ж. д.
28. Майкорский завод — ст. Солеварни, Пермск. ж. д.
29. Добрянский завод — ст. Левшино, Пермск. ж. д.
30. Нытвенский завод — ст. Нытва, Пермск. ж. д.
31. Лысьвенский Metallург. завод — ст. Лысьво, Пермск. ж. д.
32. Чусовский завод — ст. Чусовская, Пермск. ж. д.
33. Пашийский завод — ст. Пашия, Пермск. ж. д.
34. Теплогорский завод — ст. Теплая Гора, Перм. ж. д.
35. Нижне-Туринский завод — ст. Нижне-Туринск, Пермск. ж. д.

36. Верхне-Туринский завод — ст. Верхне-Тура, Перм. ж. д.
37. Кувшинский завод — ст. Гороблагодатская, Перм. ж. д.
38. Нижне-Тагильский завод — ст. Нижний Тагил Перм. ж. д.
39. Верхне-Салдинский завод — ст. Верхняя Салда, Перм. ж. д.
40. Нижне-Салдинский зав. — ст. Нижняя Салда, Перм. ж. д.
41. Алапаевский зав. — ст. Алапаевск, Перм. ж. д.
42. В. Свиячихинский — ст. Алапаевск., Перм. ж. д.
43. Найво-Шайтанский завод — ст. Алапаевск, Перм. ж. д.
44. Ирбитский завод — ст. Талый Ключ, Перм. ж. д.
45. Старо-Уткинский завод — ст. Кузино, Перм. ж. д.
46. Билимбаевский завод — ст. Билимбай, Перм. ж. д.
47. Перво-Уральский завод — ст. Хромляк, Перм. ж. д.
48. Верхне-Исетский завод — г. Свердловск, Перм. ж. д.
49. Нижне-Сергинский зав. — ст. Нижне-Сергинская, Перм. ж. д.
50. Михайловский завод — ст. Михайловская, Перм. ж. д.
51. Верхне-Уфалейский завод — ст. Уфалей, Перм. ж. д.
52. Нижне-Уфалейский зав. — ст. Уфалей, Перм. ж. д.
53. „Магнетит” — ст. Сатка, Сам.-Златоуст., ж. д.
54. Златоуст, Metall. зав. им. Сталина ст. Златоуст, Сам.-Злат. ж. д.
55. Завод „Пороги” — ст. Бердяуш.
56. Саткинский завод — ст. Сатка, Сам.-Злат. ж. д.
57. Като-Ивановский завод — ст. Катов-Иванов завод.
58. Аша-Балашовский завод — ст. Вавилово, Сам.-Злат. ж. д.
59. Миньярский завод — ст. Миньяр, Сам.-Злат. ж. д.
60. Нязе-Петровский завод — ст. Нязе-Петров. Перм. ж. д.
61. Каменский завод — ст. Синарская, Перм. ж. д.

III. ЗАВОДЫ ЦЕНТРА.

62. Кулебакский завод — ст. Навашино, М. Каз. ж. д.
 63. В. Выксунский зав. — ст. Навашино, М. Каз. ж. д.
 64. Н. Выксунский зав. — ст. Навашино, М. Каз. ж. д.
 65. Досчатинский завод
- РУДОУПРАВЛЕНИЯ.**
66. имени Ленина с рудниками: Ленинским Харинским, и Островецким ст. Калачевская, Екат. ж. д. с Терны

67. Красновардейское с рудн. „Красновардейское* — ст. Калачевская, Екатер. ж. д.
68. „Труд” — ст. Роковатая, Екат. ж. д.
69. им. Кагановича, с рудн. им. Кагановича — ст. Роковатая, Екат. ж. д.
70. им. Шварца с руд. им. Шварца, „Гантке” и „Камчатка” — ст. Желтая Река, Екат. ж. д.
71. Октябрьское с руд. „Октябрьским” ст. Вечерний Кут, Екат. ж. д. „Дубовая Балка”, им. Либкнехта — ст. Шмаковая, Екат. ж. д. „Артемовским* — ст. Карнаватка, Екат. ж. д.
72. им. Дзержинского, с рудн. Пролетарским — ст. Мудреная, Екат. ж. д. „Червонным* — Раз’езд Червонный, Екатер. ж. д. „Руднев”, „Коломыйцев”, „Бухинник” — Раз’езд Шимановский, Екатер. ж. д. Рахмановским — ст. Рахмановка, Екатер. ж. д. „Мопр” и „Смычка” — ст. Карнаватка, Екат. ж. д. „Советским” — ст. Кривой Рог”, Екат. ж. д.
73. им. Чубаря с руд. Евгеньевским — ст. Ингулец. Ушаковым, Мало-Добровольским, Старо-Добровольским и Полевым — ст. Латовка, Екат. ж. д.
74. Никиполь-Марганцевое с рудник. „Коминтерн* — ст. Марганец, Ек. ж. д. Максимовским и Александров. — ст. Чартомык.
75. Южные объединенные карьеры.
76. Керченское Рудоуправление.
77. Тагило-Кувшинское Рудоуправл.
78. Бакальское Рудоуправление — Златоуст. окр.
79. Алапаевское Рудоуправление — Алапаевск, Урал.
80. Белорецкое Рудоуправление — Белорецк (Башк. АССР).
81. Магнетитовое дело.
82. Институт черных металлов за исключением Московского Отделения
83. Госуд. Институт по проектированию металлургич. зав. (Гипромет), в части, касающейся черной металлургии.

II.

Кроме вышеуказанных предприятий общего значения в состав „СТАЛИ” включены следующие предприятия республиканского и местного значения.

1. Завод Косая Горна — Тула.
2. Завод Свободный Сокол — Липецк (Тамб. окр.).
3. Завод Серп и Молот — Москва.
4. Трест Красный Октябрь — Сталинград.
5. Сулинский завод — Сулин (Сев. Кав.).
6. Трест Грузинский Марганец — Чиатуры.

ВСНХ

СССР

ВСЕСОЮЗНОЕ АВТО-ТРАКТОРНОЕ ОБЪЕДИНЕНИЕ

„ВАТО“

МОСКВА, МЯСНИЦКАЯ, 20

Телефоны: 3-89-07, 2-32-97, 3-89-05, 2-20-27, 92-95.



В СОСТАВ ОБЪЕДИНЕНИЯ ВХОДЯТ:

I. ЗАВОДЫ:

Завод № 1 — „АМО“, Москва, Ленинская слободка:
Производство автомобилей АМО 2.

Завод № 3 — в Ярославле, Тугаевское шоссе:
Производство автобусов от 3-5 тонн и грузовиков.

Завод № 4 — в Москве, Пименовская ул. № 2:
Производство автомобилей и частей.

Завод № 5 — в Москве, Шаболовка № 18:
Производство автопринадлежностей (фары, генераторы и т. п.).

Завод № 6 — в Москве, Миусская площадь:
Производство пожарных машин и мотопомп.

Нижегородский АВТОСТРОЙ.

II. ТРАКТОРОСТРОЕНИЕ:

Сталинградский Тракторострой:
Колесные тракторы типа „Интернационал“ НР 15.

Челябинский Тракторострой:
Гусеничные тракторы типа „Катерпиллар“ НР 50.

Южный (Украинский) Тракторострой:
Гусеничные тракторы типа „Катерпиллар“ НР30 и НР 100.

Настоящим доводится до сведения всех заинтересованных государственных, партийных, профессиональных, кооперативных и общественных организаций, что на основании постановления Президиума ВСНХ СССР от 17/II—30 г. (протокол № 7)

ОРГАНИЗОВАНО ГОСУДАРСТВЕННОЕ ВСЕСОЮЗНОЕ ОБЪЕДИНЕНИЕ ЛЕСНОЙ И ДЕРЕВО-ОБРАБАТЫВАЮЩЕЙ ПРОМЫШЛЕННОСТИ

„СОЮЗЛЕС“

открывшее свою деятельность с 20/II—30 г.

С того же числа Государственный Всесоюзный Синдикат Лесной и Деревообрабатывающей Промышленности „ЛЕСОСИНДИКАТ“, Государственная Специальная Техническая Контора по рационализации заготовки, вывоза и сплава лесоматериалов „ОРГЛЕС“, Государственная Специальная Техническая Контора по рационализации механической обработки древесины „ОРГДРЕВ“ и, в соответствующей части, „ГЛАВЛЕСБУМ“ ВСНХ СССР прекратили свою деятельность, и активы и пассивы „ЛЕСОСИНДИКАТА“, „ОРГЛЕСА“ и „ОРГДРЕВА“ полностью перешли в «СОЮЗЛЕС», в состав которого сверх того вошли НАУЧНО-ТЕХНИЧЕСКИЙ СОВЕТ Лесной Промышленности и НАУЧНО-ИССЛЕДОВАТЕЛЬСКИЙ ИНСТИТУТ ДРЕВЕСИНЫ со всем их имуществом и имеющимися и ассигнованными средствами.

МЕСТОНАХОЖДЕНИЕ:

ПРАВЛЕНИЕ „Союзлеса“—Москва, пл. Революции, д. 3/1. Тел.: 2-02-19, 3-03-94.
Для телефонограмм: 1-50-92. — Для справок: 55-42.

1. Контора по дровоснабжению—Москва, Пл. Революции, д. 3/1. 92-08
2. „Стандарт“ „ „ „ „ „ „ 5-11-72
3. „л/м Твердых Пород—Москва, Плющиха, Серпов п., 6 1-12-61, 5-99-34
4. Московская Областная контора—Пл. Революции, д. 3/1 30-50, 4-47-26
5. ВСЕУКРАИНСКАЯ КОНТОРА—ГОР. ХАРЬКОВ

КОНТОРЫ:

Северо-Кавказская—Ростов/Дон, Закавказская—Баку, Средне-Азиатская—Ташкент, Средне-Волжская—Самара, Сибирская—Новосибирск, Уральская—Свердловск, Нижне-Волжская—Саратов, Ленинградская—Ленинград, Нижегородская—Нижн.-Новгород, Иваново-Вознесенская—Ив. Вознесенск, Воронежская—Воронеж, Западная—Смоленск, Минская—Минск, Дальне-Восточная—Хабаровск.

УПОЛНОМОЧЕННЫЕ:

Архангельский Район — г. Архангельск, Сталинградский — Сталинград, Астраханский — Астрахань.

Состав Правления: Максимов, К. Г. предправления, Котик, И. Н. зампредправления, Миончинский, В. Н. чл. правления, Бордачевский, Н. Г. чл. правления, Романов, М. И. чл. правл., Шукст, Б. И. чл. правления.

ВСНХ — СССР



ГОСУДАРСТВЕННЫЙ ПРОМЫШЛЕННЫЙ ТРЕСТ
„СТРОЙМЕХАНИЗАЦИЯ“

ПРАВЛЕНИЕ: Москва 9, Леонтьевский пер., дом 14.
 Телефоны: 63-32, 4-06-93, 3-40-96, 1-59-62.

СДАЕТ В ПРОКАТ:

Бетономешалки с двиг. Растворомешалки. Бетонолитные мачты. Поворотные катучие краны. Лебедки. Электротали. Камнедробилки. Гравемойки. Сортировочные барабаны. Передвижные пневматические и электрические станции. Краскодурки. Цемент-пушки. Двигатели. Станки для гнутья и резки арматуры и друг.

Кроме того выписаны последние новинки в строительном деле.

ПРОДАЕТ:

Лебедки передвижные фрикционные и зубчатые. Тачки железные для бетона. Бетономешалки. Растворомешалки. Камнедробилки. Сортировки. Гравемойки. Транспортёры ленточные. Бетоноподъёмники. Двигатели и электромоторы. Ручные и приводные станки для гнутья и резки арматуры.

ПРОЕКТИРУЕТ: Новые машины и механизмы по механизации строительных работ на основе отбора и испытания последних достижений зарубежной техники.

РАЗРАБАТЫВАЕТ проекты механизации строительных работ с производственными и экономическими расчетами, проверяет механизированные постройки и консультирует по вопросам механизации.

РЕМОНТИРУЕТ: В собственных мастерских всякого рода строительные машины и механизмы.

ОТДЕЛЕНИЯ:

УКРАИНСКОЕ — Харьков, Уральская улица № 1

Ленинградское — Ленинград, Северо-Кавказское — Ростов н-Дону, Уральское — Свердловск, Сибирское — Ново-Сибирск, Средне-Волжское — Саратов, Закавказское — Тифлис, Средне-Азиатское — Ташкент.

Московский парк и мастерские: Смирновская ул. 1, телеф. 5-66-51.

ГОСУДАРСТВЕННЫЙ
 ПРОМЫШЛЕННЫЙ
 ТРЕСТ

ГОССАНТЕХСТРОЙ
 телег. адрес

САНИТАРНО-
 ТЕХНИЧЕСКОГО
 СТРОИТЕЛЬСТВА

ПРОИЗВОДИТ

УСТРОЙСТВО
 СИСТЕМ:

ОТОПЛЕНИЯ
 ГОРЯЧЕГО
 И
 ХОЛОДНОГО

ВОДО-
 СНАБЖЕНИЯ,

КАНАЛИЗАЦИИ,
 ВЕНТИЛЯЦИИ,

И
 УВЛАЖ-
 НЕНИЯ.



ГОССАНТЕХСТРОЙ

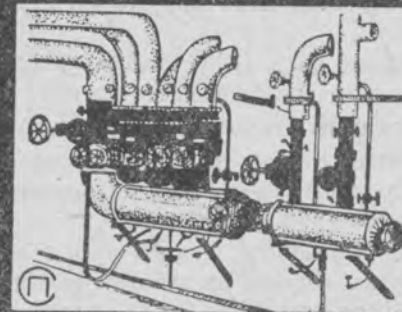

ОБОРУДОВАНИЕ,

БАНЬ,
 ПРАЧЕШЕН,
 КУХОНЬ,
 И
 СУШИЛОК

УДАЛЕНИЕ

ПАРА,
 ГАЗОВ,
 ПЫЛИ,
 ИЗ
 ПРОИЗВОДСТВЕННЫХ ПОМЕЩЕНИЙ.

ИСПОЛЬЗОВАНИЕ ВСЕХ ВИДОВ
 ТЕПЛОВЫХ ОТБРОСОВ

КАЛОРИФЕРЫ ТИПА „ЮНКЕРС“
 И АГГРЕГАТЫ ИЗ ТАКОВЫХ.

ТЕПЛОУЛОВИТЕЛЬ ДЛЯ ИСПОЛЬЗОВАНИЯ ТЕПЛОВЫХ ОТБРОСОВ.

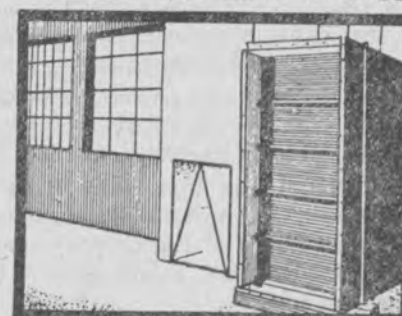
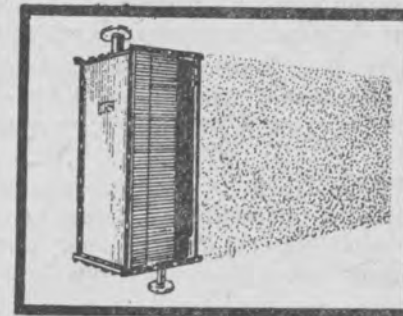

Тел. 64-99. МОСКВА 19. БОЛЬШОЙ ЧЕРКАССКИЙ ПЕР. 2/10. Тел. 2-86-70.

ВСНХ — СССР

Трест „ВОДОКАНАЛСТРОЙ“

МОСКВА, Центр, Б.-Златоустинский, 7.
Тел.: 2-77-40; 5-16-55; 5-19-39; 4-93-92.

ВСЕУКРАИНСКОЕ ОТДЕЛЕНИЕ: Харьков, гостиница „Астория“.

Сооружение водопроводов и канализаций городов и промышленных предприятий. Производство работ по устройству технического водоснабжения фабрик, заводов и электростанций. Устройство различного рода очистных станций для водоснабжения и канализации, очистка и умягчение вод технического назначения, очистка промышленных сточных вод. Производство гидротехнических работ, устройство плотин и глубоких подземных и подводных сооружений, заключение рек в трубы, устройство дренажей.

Производство бурения на воду, устройство и оборудование артезианских колодцев, разведочное бурение на грунты.

Производство изысканий и топографических съемок городов и поселков.

Составление проектов и смет. Рассмотрение проектов, научно-техническая экспертиза и дача заключений как по проектам, так и по сложным производственно-техническим вопросам.

ВОДОКАНАЛСТРОЙ принимает на себя пуск в эксплуатацию выполненных им установок, наблюдение за работой на первое время и обучение обслуживающего персонала

В целях облегчения Трестам и городам получения необходимых кредитов для финансирования санитарно-технического строительства ВОДОКАНАЛСТРОЙ принимает на себя проведение выполненных им проектов в местных и центральных учреждениях и защиту соответствующих кредитов.

В строительном сезоне 1928 года ВОДОКАНАЛСТРОЕМ выполнено работ на 5 миллионов рублей.

В сезоне 1929 года стоимость выполняемых работ исчислялась в сумме 12 миллионов рублей. Главнейшие работы этого года: водопровод гор. Полоцка, водопровод Черемховский копей и г. Черемхово, канализация завода № 60, канализация г. Минска, канализация гор. Иваново-Вознесенска, очистные сооружения для пром. воды на 4 мил. ведер в сутки завода Красный Боевик.

На 1930-й год программа ВОДОКАНАЛСТРОЯ утверждена в сумме 25 миллионов рублей. Крупнейшие работы: постройка водопроводов и канализация для Магнитостроя, Криворожья, Кузнецостроя, Прокопьевских копей Кузбасостроя, водопровод г. Владивостока, канализация гор. Богородска и друг.

Кроме того особым постановлением Совета Труда и Оборона на ВОДОКАНАЛСТРОЙ возложены изыскания, проект и сооружение водоснабжения всего ДОНБАССА как для питьевых нужд, так и для промышленности.

ВСНХ — СССР

ГОСУДАРСТВЕННЫЙ ТРЕСТ НОВЫХ СТРОИТЕЛЬНЫХ МАТЕРИАЛОВ „НОВСТРОМТРЕСТ“

ПРОИЗВОДИТ В 1929-30 ГОДУ:

- Деревянные трубы, ослосы, диффузоры** —
Завод № 1 в гор. Ленинграде, Таракановская улица дом № 10.
- Фибролитовые изделия**
Завод № 1 в гор. Москве. Завод № 2 в гор. Ленинграде.
- Органические изоляции: (жевелин и морозин)** —
Термозавод № 1 при ст. Семибратово Северн. жел. д.
Термозавод № 2 Вятский округ.
- Искусственные камни шлако-бетонные изделия** —
Завод № 1 в г. Москве—Дорогомилово, Камер-Кол. вал. дом № 26/30.
- Трепельные изделия: трепел в порошке, трепельно-известн. цемент, трепельный кирпич и асбозурит** —
Дабужский комбинат в Дабуже Зап. Области, Сухинич. округ.
Жиздро-Зикеевская группа ст. Жиздра.
- Кровельные сланцы** —
Кровельно-Сланцевой рудник в Кривом Роге УССР. Ларский кровельно-сланцевой рудник в Ларсе (Сев. Кавказ).
- Торфоизоляционные изделия: торфозасыпка, торфофанера** —
Завод № 1 при ст. Торфаное, Окт. ж. д. Завод № 2 при станции Татарка МББ ж. д.
- Адрес Треста: МОСКВА—Центр, угол Мясницкой и Б.-Златоустинского пер. № 2/8.

ВСНХ

СССР

ГОСУДАРСТВЕННАЯ КОНТОРА ПО ПРОЕКТИРОВАНИЮ
СТРОИТЕЛЬСТВА В СЕЛЬСКО-ХОЗЯЙСТВЕННОЙ
И ПИЩЕВКУСОВОЙ ПРОМЫШЛЕННОСТИ

СЕЛЬПРОМСТРОЙ

МОСКВА, Б. Златоустинский переулок д. № 7, тел. 5-14-06, 5-33-40.

- Составление и разработка** планов, проектов, эскизов, чертежей и расчетов для фабрик и заводов;
- Производство** предварительных изысканий экономического и технического характера;
- Организация** работ на местах, технического надзора за работами по монтажу, оборудованию, по расширению, реконструкции существующих фабрик и заводов;
- Консультация и экспертиза** по всем вопросам техники, по организации производства и строительства в сельско-хозяйственной и пищевой промышленности.
- Типовые проекты и сметы** для фабрик и заводов в консервной, рыбной, маслобойной, крахмало-паточной, пивоваренной, винокуренной, дрожжевой, кондитерской, макаронной, табачной, махорочной и проч. отраслях сельско-хозяйственной и пищевой промышленности.

ВСНХ

РСФСР

Государственная Техническая Контора
ПО ПРОЕКТИРОВАНИЮ НОВЫХ ФАБРИК И ЗАВОДОВ

„ГОСПРОЕКТ“

МОСКВА, Центр—Никольская ул. д. 17/19. Тел. 75-35, 3-50-95

Адрес для телеграмм: МОСКВА—„ГОСПРОЕКТ“.

1. Составление эскизных и окончательных проектов новых фабрик и заводов, а также расширения и реконструкции существующих в частях: экономической, технологической, строительной и сметной, с применением новейших методов, норм и конструкций.
2. Составление проектов по отоплению, вентиляции, водоснабжению и канализации.
3. Составление проектов по жилищному строительству и рабочим поселкам и
4. по удешевленному складскому хозяйству.
5. Консультации и экспертизы во всех областях инженерной строительной практики.

ВСНХ — СССР

ГОСУДАРСТВЕННАЯ СПЕЦИАЛЬНАЯ ТЕХНИЧЕСКАЯ КОНТОРА ПО
РАЦИОНАЛИЗАЦИИ СКЛАДСКОГО ХОЗЯЙСТВА ПРОМЫШЛЕННОСТИ
СССР НА ПРАВАХ СОЮЗНОГО ТРЕСТА

„ОРГСКЛАД“

ПРИНИМАЕТ на себя все работы по рационализации складского и снабженческого хозяйства на фабриках, заводах, в предприятиях и т. д.

РАЦИОНАЛИЗИРУЕТ: управление снабжений, складами, размещение складочных помещений, связь их с производством, внутрискладское оборудование и технику хранения, процессы складочных операций, погрузочно-разгрузочные работы, учет и отчетность объектов хранения.

СОСТАВЛЯЕТ: схематические и эскизные проекты складов, внутрискладских и погрузочно-разгрузочных механических агрегатов.

Для выяснения состояния складского хозяйства в целях рационализации, ОРГСКЛАД, по требованию предприятий, за счет последних, командировует своих специалистов.

Систематически расширяя свой аппарат, ОРГСКЛАД приглашает инженеров и специалистов складского дела к участию в той или иной форме в работах Оргсклада.

Адрес: г. Москва, Центр, Никольская ул. Богоявленский пер. № 1/8. Тел. 79-08, 1-85-68, 1-45-91

ВСНХ

СССР

ГОСУДАРСТВЕННАЯ СПЕЦИАЛЬНАЯ ТЕХНИЧЕСКАЯ КОНТОРА
ПО РАЦИОНАЛИЗАЦИИ ХИМИЧЕСКОЙ ПРОМЫШЛЕННОСТИ

„ОРГХИМ“

МОСКВА, Болотная ул. № 18; для телеграмм: Москва—Оргхим

ТЕЛЕФОНЫ: Управление 2-73-19. Управделами 2-73-40.

Задачи Оргхима — Рационализация предприятий химпромышленности.

Методы работы Оргхима — Обследование предприятий. Выявление дефектов. Предложение устраняющих мероприятий. Наблюдение за провед. предложений.

Система работы Оргхима — Работы производятся бригадами, составленными из специалистов по вопросам, интересующим предприятие — заказчика.

Оргхим располагает: собственным аппаратом, составленным из крупнейших специалистов по вопросам рационализации, контроля производства, технологического процесса, оборудования, энергетики, внутривозовского транспорта, снабжения, техники безопасности, организации производства и управления, технормирования, планирования, производственного учета, калькуляции и проч.

Оргхим привлекает: Для консультации по выполнению заданий предприятий соответствующие кафедры ВУЗ'ов и ВТУЗ'ов, научно-исследовательские институты, а также виднейших специалистов СССР и заграницы.

Оргхим оказывает: Библиографическую помощь и Консультацию химпредприятиям по отдельным вопросам.

„ОРГАТАРА“

НТУ ВСНХ СССР

КОНТОРА ПО РАЦИОНАЛИЗАЦИИ И СТАНДАРТИЗАЦИИ
ТАРЫ И УПАКОВКИ ПРИНИМАЕТ НА СЕБЯ:

1. ПРОРАБОТКУ вопросов удешевления тары и упаковки путем замены материалов, потребляемых для тары и упаковки, более экономными и гарантирующими максимальную сохранность продукции.
2. РАЦИОНАЛИЗАЦИЮ и механизацию процессов упаковки и распаковки.
3. ПРОРАБОТКУ вопросов по организации многократного использования тары и упаковки.
4. РАЗРАБОТКУ и проведение в жизнь проектов стандартов тары и упаковки на основе последних технических достижений, при максимальной экономии и повышении качества тары и упаковки по плановым и отдельным заданиям госпромышленности, торговли и кооперации.
5. ДАЧУ консультаций и производство экспертиз и испытаний тары и упаковки и материалов для них в Лаборатории „ОРГАТАРЫ“.

„ОРГАТАРА“, МОСКВА, Никольская ул. № 12, телеф. 4-10-54.

СССР — ВСНХ

ГОСУДАРСТВЕННЫЙ ТРЕСТ ПРОМЫШЛЕННОГО САНИТАРНО-ТЕХНИЧЕСКОГО СТРОИТЕЛЬСТВА

„ПРОМСАНТЕХСТРОЙ“

Москва, Ильинка Юшков пер. дом № 4

ТЕЛЕФОНЫ: Управляющий трестом—4-64-66. Производ. отдел—4-61-68. Общий отд. и телефоногр.—1-51-98.

Принимает к исполнению Проектирование и производство в промышленном строительстве центральных отопительных систем, вентиляций, водопроводов, канализаций и горячего водоснабжения.

Телеграфный адрес: Москва—ПРОМСАНТЕХСТРОЙ.

МОСКОВСКИЙ ГУБЕРНСКИЙ КРЕДИТНО-ПРОМЫСЛОВЫЙ КООПЕРАТИВНЫЙ СОЮЗ

„МОСКРЕДПРОМСОЮЗ“

МОСКВА, Б. Черкасский пер. № 11, телефоны коммутатора: 99-40, 1-34-28, 1-32-73, 3-83-43.

ОБЪЕДИНЯЕТ ПРОМЫСЛЫ: Химико-фармацевтический и галантерейный.
 ПРИНИМАЕТ ЗАКАЗЫ НА: Товары производств: химико-фармацевтического, фото-химического, стеклонно-силикатного, лако-красочного, парфюмерно-косметического, технологического, предметы лабораторного оборудования, санитарии и гигиены, хирургический инструментарий.
 РАЗНУЮ галантерейную: пуговицы агатовые, стеклянные, кокосовые, пальмовые, роговые, перламутровые, и басонные, гребень роговой и целлюлойдный фабричный и кустарный, щетки платяные и др., кисти разные, зеркала и дорожные вещи.
 ПОКУПАЕТ: Рога, копыта, кость, цевку, сало животное, растительные жиры, шетину, конволос, нефтепродукты, силикаты, стекло бемское и зеркальное, бумагу, картон, разное химическое и москательное сырье и красители, кислоты, эфирные масла и экзотические смолы, текстиль разный, металлы цветные и черные, кожу разную и галантерейную, фанеру клееную и ножевую, столярный клей.

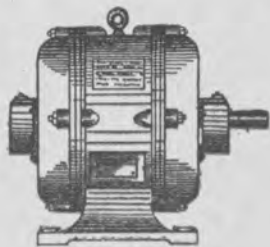

1-ый КООПЕРАТИВНЫЙ ЭЛЕКТРО-МЕХАНИЧЕСКИЙ ЗАВОД

„ЭЛКООПЗАВОД“

(ВХОД. В ОБЪЕДИНЕНИЕ МЕТКООПРОМСОЮЗА)

г. МОСКВА, Самарский пер. № 17, телеф. 5-86-87.

Изготавливает: ЭЛЕКТРО-ДВИГАТЕЛИ

на шариковых подшипниках от 1/16 до 1/2 лощ. силы:

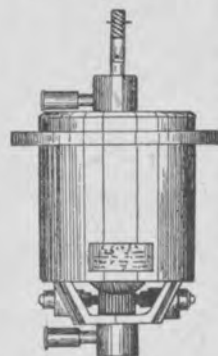

- однофазные, коллекторные, серии репульсионные, шунтовые;
- однофазные и трехфазные, короткозамкнутые;
- вертикального типа спец. назначения (для центрифуг, насосов и т.д.);
- универсальные и шлифовальные.

ВЕНТИЛЯТОРЫ переменного и постоянного тока.**МОТОРЫ-ГЕНЕРАТОРЫ.****РУБИЛЬНИКИ** с приводом тяжелой модели от 100 до 2000 ампер.**ТРУБЧАТЫЕ ПРЕДОХРАНИТЕЛИ** всех амперажей.

МЕТКООПРОМСОЮЗ.

ПРОМ.-КООПЕРАТИВНОЕ Т-ВО

ЗАВОД

„ТОЧНЫЙ ПРИБОР“

МОСКВА, Остоженка, д. № 37. Тел. 2-24-46



Изготавливает: ДОЛБЕЖНЫЕ ФРЕЗЕРНЫЕ ЦЕПИ ПО ДЕРЕВУ
 ВСЕХ РАЗМЕРОВ.
 ПРИБОРЫ К НИМ.
 ПРЕРЫВАТЕЛИ ДЛЯ МОГНЕТО ТИПА „БОШ“ И ДРУГИЕ
 ТОЧНЫЕ, КАЛЕННЫЕ И МЕХАНИЧЕСКИЕ РАБОТЫ.



ХУДОЖЕСТВЕННО - ПРОИЗВОДСТВЕННЫЙ КООПЕРАТИВ

„ХУДОЖНИК-МЕТАЛЛИСТ“

ПРИ МЕТКООПРОМСОЮЗЕ

ФАБРИКА Москва, Полтавская № 29

МАГАЗИН Тверская № 12

Телефон 2-45-47

Форменные металлические пуговицы. Знаки всех ведомств и учреждений. Знаки военные и военизированной охраны, милиции уголовного розыска и мест заключения, пожарных организаций. Знаки и шифровка на пелтели для всех железных дорог, профсоюзные, КИМ и пионерские, спортивных обществ и кружков. Нагрудные знаки в память В. И. ЛЕНИНА, табельные, инвентарные и контрольные марки.

ПРОМЫСЛОВО-КООПЕРАТИВНАЯ АРТЕЛЬ

(ЧЛЕН МЕТКООПРОМСОЮЗА)

„Кроватные Части“

МОСКВА, Доминиовна, 40/23



ПРОИЗВОДИТ: Кроватную арматуру, дуги венские и детские, трубки 16 м/м. 19 м/м. биметаллические никелированные и желтые, каминные, полумесяцы, шарики, ролики и др.
ШТАМПОВКА всевозможных ПРЯЖЕК спортивных, военных и друг.

ПОКУПАЕТ: латунь листовую, латунные трубки новые а также бывшие в употреблении, медь-лом для литья.

ЛЕНИНГРАДСКИЙ
ГОСУД. ТРЕСТ Полиграфической и Обойной Промышленности

Ленполиграф

В состав Треста входят:

ТИПОГРАФИЯ
им. Евг. Соколовой

ЛИТОГРАФИЯ
им. Мих. Томского

Перепл.-картонная ф-ка
„СВЕТОЧ“

Переплетная ф-ка
„СОКОЛ“

Литография „ПЕЧАТЬ“

ТИПОГРАФИЯ
им. Ив. Федорова

Типография „ПРОФИНТЕРН“

Типография „СОКОЛ“

Картузная фабрика

Обойная фабрика № 1

Обойная фабрика № 2
„Революционный Пролетарий“

2 картонные фабрики

Фабрика химической
обработки бумаги
„СТАНДАРТ“

ОБОИ и БОРДЮРЫ

В БОГАТОМ И
РАЗНООБРАЗНОМ
АССОРТИМЕНТЕ

БУМАЖНЫЕ КАРТУЗЫ

БУМАГА Глянцевая и Мрам., цветочная, креповая, парафиновая, гофрированная и бумажные салфетки.

Трехцветная печать. Сложнейшие типографские работы.

КЛИШЕ — трехцв., дуплекс, тоновые и штриховые. Фототипия. Литография. Тиснения. Декалькомания.

Картонное производство. Бумагокра-
сильня. Окраска и баритовка бумаги.

Канторские книги, блок-ноты, тетради, альбомы, регистраторы, конверты, календари (отрывн., перекидн., деловые и пр.).

Прейс-куранты на изделия высылаются бесплатно

С ЗАКАЗАМИ ОБРАЩАТЬСЯ В ПРАВЛЕНИЕ

Ленполиграф

ЛЕНИНГРАД, просп. 25 Октября, 7-9.
Телеф.: 456-76, 56-76, 622-02.

Адрес для телегр. ЛЕНИНГРАД — „ЛЕНПОЛИГРАФ“

**ГОСУДАРСТВЕННЫЙ
ТРЕСТ ТОЛЕВОЙ**

АДРЕС: ПЛ. ФИЛИ,
МОСКОВ. БЕЛ.
БАЛТ. ЖЕЛ. ДОР.

**МОСКОВСКИЙ
ПРОМЫШЛЕННОСТИ**

СООБЩЕНИЕ
ИЗ ГОРОДА
АВТОБУСАМИ
№2 и 14.

МОСКВОТОЛЬ

ТЕЛ. УПР. ТРЕСТ.
1-75-25

ТОРГ. ЧАСТЬ и ВУХ.
4-39-40

ПРИНИМАЮТСЯ РАБОТЫ
ПО ПОКРЫТИЯМ ТОЛЕМ.

КРОВЕЛЬНЫЕ МАТЕРИАЛЫ:
КРОВЕЛЬНЫЙ ТОЛЬ,
РУБЕРОИД,
ИЗОЛЯЦИОННЫЕ
МАТЕРИАЛЫ
ТОЛЬ-РОЖА
(ПЕРГАМИН),
ГОЛЬЦЕМЕНТ,
КЛЕБЕМАССА,
РУБЕРИН,
ТОЛЕВЫЙ ЛАК,
КАРБОЛИНЕ УМ.

РУБЕРОИДОМ, ГОЛЬЦЕМЕНТОМ
и ИЗОЛЯЦИИ

ПРОИЗВОДИТСЯ НАСТИЛКА КСИЛОПИТОВЫХ ПОЛОВ. УДОБНЫ И ГИГИЕНИЧНЫ

РУБЕРОИДНЫЕ и ГОЛЬЦЕМЕНТНЫЕ КРЫШИ ПРОЧНЫ и ДЕШЕВЫ

ТЕЛ. 1-39-18

Т. Соколов и др.



Московский Государственный Трест
Полиграфической Промышленности

МОСПОЛИГРАФ

МОСКВА, Кузнецкий мост, 26 Тел.: 2-93-05, 1-74-85, 42-50, и 5-79-87.

ОБЪЕДИНЯЕТ 28 КРУПН. ПРЕДПРИЯТИЙ

имеет в своем составе: типографии, хромо-литографии, переплетно-брошюровочные, фото-цинкографии, гальванопластику меццо-тинто, хромо-граверную.

ФАБРИКИ: облаточные, бумажные, обойные, бумагокрасильные, картонажные, штемпельно-граверную.

ПРИНИМАЕТ К ИСПОЛНЕНИЮ:

газеты, журналы, брошюры, афиши, плакаты, портреты, штемпеля, печати, калькоманию, клише, конгресную печать, облатки для рецептов, коробок и т. п.
ШТЕМПЕЛЯ, ПЕЧАТИ.

ПРОИЗВОДИТ И ПРОДАЕТ:

ОБОИ по разнообразию ассортимента выпускаемой продукции, по качеству, дешевизне и валовому сбыту занимают первое место в СССР.

Различных сортов и цветов бумаги: мраморные, форзецные, глянцевые, шагреньевые, под крокодил, меловые и баритовые для фотографии и калькомании.

Парафиновые бумаги: белые и цветные. Громадный выбор рисунков.

ПЕЧАТНЫЕ
РАБОТЫ

ОБОИ

КРАШЕННЫЕ
БУМАГИ

ПАРАФИНО-
ВЫЕ БУМАГИ



ГОСУДАРСТВЕННОЕ АКЦИОНЕРНОЕ ОБЩЕСТВО

МОСКВА, „Метрополь“, площ. им. Свердлова
Телегр. адрес: „ИНТУРИСТ“.

И
Н
Т
У
Р
И
С
Т

Принимает на себя всемерное обслуживание групповых поездок иностранцев и индивидуальных туристов по Союзу.

Полное обслуживание иностранных туристов по всему Союзу: переводчики, гиды, авто-транспорт и проч.

Производит предварительную продажу билетов и купонных книжек по железнодорожным и воздушным путям сообщения.

Дает исчерпывающие справки по всем вопросам советского туризма.

Используйте транзитную железнодорожную Сибирскую магистраль для поездок в Японию, Китай, Монголию и Корею.

ПОЕЗДКА ВЕСЬМА УДОБНАЯ, СКОРАЯ, ДЕШЕВАЯ И РАЗНООБРАЗНАЯ ВПЕЧАТЛЕНИЯМИ.

Маршрут Лондон—Париж—Берлин—Москва—Омск—Новосибирск—Иркутск—Дальний Восток—13 дней—250 долларов.

ГЕНЕРАЛЬНЫЕ ПРЕДСТАВИТЕЛЬСТВА:
В Берлине, Лондоне, Нью-Йорке, Париже и др. крупных центрах Запада.

ПРОСПЕКТЫ ВЫСЫЛАЮТСЯ БЕСПЛАТНО.

ГОСУДАРСТВЕННЫЙ
НИЖЕГОРОДСКИЙ СТАНКОСТРОИТЕЛЬНЫЙ
ЗАВОД

“ДВИГАТЕЛЬ РЕВОЛЮЦИИ”

Н. НОВГОРОД, Канавино, телефон № 10-12 и 12-17.

Телеграфный адрес: КАНАВИНО „СТАНКОТРЕСТ“.

◆◆
ПРОИЗВОДИТ:

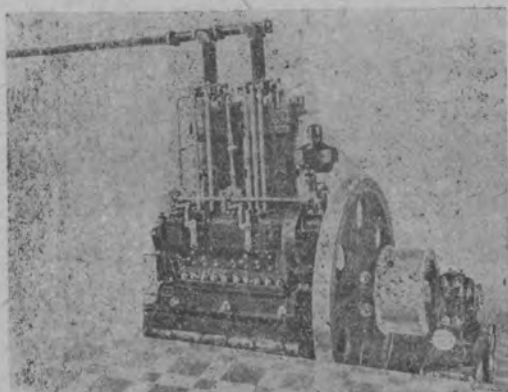

ДИЗЕЛЯ —

Двигатели
„Дизель - фельзер“
стационарные,
компрессорные и
бескомпрессорные
мощностью от 70—2000 лш. сил,
как непосредственного действия, так
и для ременной передачи.

СТАНКИ —

металлообрабаты-
вающие станки:

токарные, строгаль-
ные, фрезерные и
колесно - токарные.

Чугунные отливки
до 30 тонн в одной
штуке.

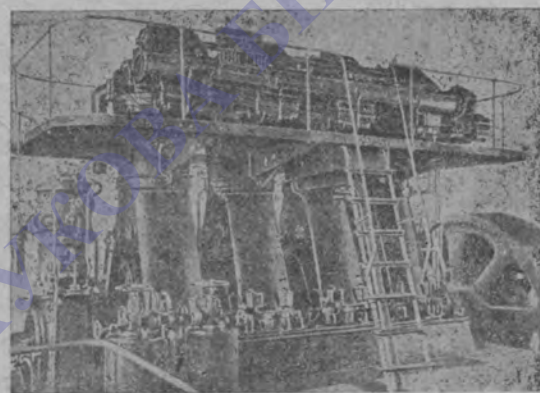

ГОСУДАРСТВЕННЫЙ МЕХАНИЧЕСКИЙ ЗАВОД

по изготовлению и ремонту несгораемых
шкафов и кипятильников „Титан“

гор. МОСКВА, ЛАДОЖСКАЯ УЛ. № 31. Тел.: 2-35-75 и 1-28-01

Телеграфный адрес: МОСКВА, „КИПЯТИЛЬНИК“.

ТЕКУЩИЙ СЧЕТ: Гавриковское Агентство Госбанка № 1074.



ПРОИЗВОДСТВО И РЕМОНТ:



КИПЯТИЛЬНИКОВ, дистилляторов,
холодильников, водонагревателей,
НЕСГОРАЕМЫХ ШКАФОВ,
СУНДУКОВ и канцелярских
железных шкафов,

а также разных других шкафов по особым
заказам покупателей.



ЗАВОД БУРОВОЙ ТЕХНИКИ ТРЕСТА „МОСКВУГОЛЬ“

МОСКВА, ВОРОНЦОВСКАЯ УЛ. Д. № 18-20. ТЕЛЕФ. 5-36-12.

Буровые инструменты и оборудования
для глубоких скважин диаметром до 500 мм. (20"), части для ударного и вращательного бурения.

Облегченные буровые комплекты для разведок вручную диаметром 50 мм., 70 мм. и 89 мм.

ПРИЕМ ЗАКАЗОВ ПО ОСОБЫМ ЧЕРТЕЖАМ ЗАКАЗЧИКОВ.

ПРОМЫСЛОВО-КООПЕРАТИВНОЕ Т-ВО „БЕТОНПРОМСТРОЙ“

СУЩЕСТВУЕТ С 1924 г.

Член „МОСКООПСТРОЙСОЮЗА“
РАЙОН ПРОИЗВОДСТВА РАБОТ — СССР

„БЕТОНПРОМСТРОЙ“ производит работы по строительству всех видов зданий: фабрично-заводских, торговых, административных, жилищных, клубов и проч.

Специальность: железобетон, бетон и кладка из шлако-бетонных камней всех систем.

„БЕТОНПРОМСТРОЙ“ выполняет все общестроительные и специальн. работы.

„БЕТОНПРОМСТРОЙ“ производит на своих бетонных заводах: бетонные, шлако-бетонные, пустотелые камни, бетонные кольца, ступени и подоконки (серые и мозаичные), железо-бетонные балки (перемычки) и т. д.

„БЕТОНПРОМСТРОЙ“ принимает проектные, расчетные и сметные работы.

Перечень всех выполненных „Бетонпромстроем“ строительных работ за время с 1924 года с их адресами высылается по первому требованию.

Адрес: МОСКВА, Никольская улица, дом № 4.

ТЕЛЕФОНЫ: Правления 4-41-62, главного инженера 4-26-59 и бухгалтерии 4-2217.



Всероссийское Обединение ГЛУХОНЕМЫХ

при Н. К. С. О. Р. С. Ф. С. Р.

МОСКОВСКИЙ ГУБЕРНСКИЙ ОТДЕЛ
**1-е УЧЕБНО-ПРОИЗВОД-
СТВЕННЫЕ МАСТЕРСКИЕ**

МОСКВА, МЯСНИЦКАЯ, 24.

ТЕЛЕФОНЫ: Правление—1-53-73, 2-82-39, производства—72-60, 40-87.

ПРОИЗВОДИТ:

ВЕНТИЛЯТОРЫ: „ДВОЙНОЙ БЛЕКМАН“, приводные и с моторами на одной оси пер. и пост. тока, „Сирокко“ пылевые и центробежные, оконные и стенные; весы, предметы пожарного оборудования.

ПРОДАЕТ:

Выпускаемые из капитального ремонта в собственных мастерских с гарантией и установкой; ЭЛЕКТРОМОТОРЫ, ДИНАМОМАШИНЫ, СТАНКИ, ДВИГАТЕЛИ, ТРАНСМИС. ОБОРУД.: валы, подшипники „Селлерс“ и шариковые шкивы, приводные ремни, шивки сыроматные и металлические соединители, насосы, тиски параллельные, карборундовые круги и напильники; стекла Клингера и водомерные, измерительные приборы и т. п.

ПОКУПАЕТ:

(исключительно от гос. и кооп. учреждений)

ЭЛЕКТРОМОТОРЫ и ДИНАМОМАШИНЫ различной мощности, ДВИГАТЕЛИ, ЛОКОМОБИЛИ, СТАНКИ.

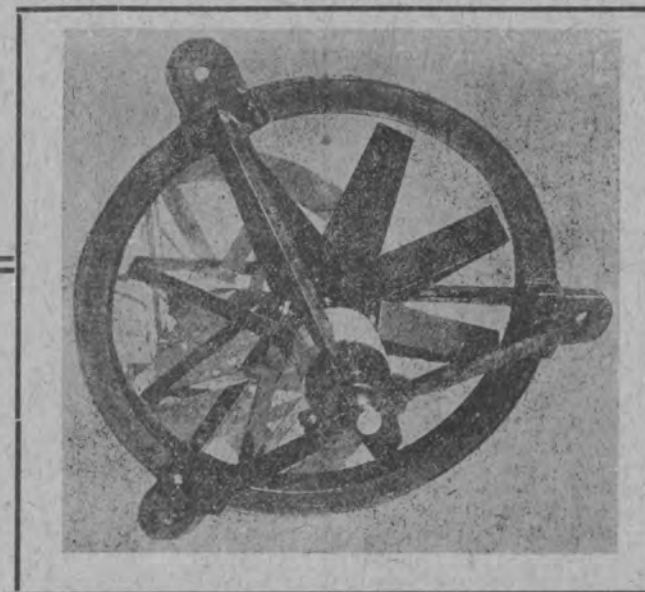

С. С. С. Р.



В. С. Н. Х.

БЮРО РАЦИОНАЛИЗАЦИИ ЭНЕРГОХОЗЯЙСТВА И ТОПЛИВОИСПОЛЬЗОВАНИЯ

ПРИ

ВСЕСОЮЗНОМ ТЕПЛОТЕХНИЧЕСКОМ ИНСТИТУТЕ
ИМЕНИ ПРОФЕС. В. И. ГРИНЕВЕЦКОГО и К. В. КИРША



Работы в области топливной и силовой экономики. ● Производство тепло-технических обследований теплосилового и печного хозяйств. ● Проектные работы. ● Проектирование конструктивных улучшений печей теплосилового оборудования. ● Опытные исследования. ● Экспертизы. ● Надзор за эксплуатацией. ● Инструктаж обслуживающего персонала. ● Установка норм расхода топлива и системы премирования персонала. ● Консультации.

МОСКВА, ИЛЬИНКА, ПР. ИМ. ВЛАДИМИРОВА (бывш. Юшков пер.) № 6.
ТЕЛЕФОНЫ: Управляющий Бюро — 5-10-37. Общий — 70-02.

Для телеграмм: „МОСКВА-РЭТ“.

ОТДЕЛЕНИЯ: в Ленинграде, Ростове и-Дону, Саратове, Свердловске и в Ново-Сибирске.

Строительно-И монтажное Бюро



ПРИ ТЕПЛОТЕХНИЧЕСКОМ ИНСТИТУТЕ
ИМЕНИ ПРОФ. В. И. ГРИНЕВЕЦКОГО и К. В. КИРША

Монтаж тепловых и силовых установок. Паропроводы. Оборудование электростанций. Топки для рационального сжигания топлива. Сушилки. Градирни. Отопление и вентиляция (проекты и устройство). Установка и ремонт паровых турбин. Аппараты для химической очистки воды. Изоляция.

ТЕЛЕФОНЫ:

Директор-Распоряд.	48-65	Проект Отдел	48-66
Коммерческий Отдел	48-68	Отдел Отоп. и Вент. и Турбинный	
Производственный Отдел	48-67	Отдел	38-22 и 5-57-63
		Управл. Дел. (прием телефоногр.)	5-28-75

МОСКВА, Ильинка, пр. им. Владимира (бывш. Юшков) 6.
Для телеграмм „Москва ТЕПЛОТЕХМОНТАЖ“.

Отделение (работы по отоп. и вент.) в Ленинграде, Тележная, 32.

ПРИМЕЧАНИЕ: С 1 октября 1929 г. Бюро со всеми отделениями и предприятиями перешло в Госуд Пром Тресту „ТЕПЛО и СИЛА“.

ВСНХ

СССР

Проектное Бюро Треста „Водоканалстрой“

БЫВШЕЕ

ГОСУДАРСТВЕННОЕ

ВОДОПРОВОДНОЕ И САНИТАРНО-ГИДРОТЕХНИЧЕСКОЕ БЮРО
„НЕПТУН“

МОСКВА, 66, УЛ. КАРЛА МАРКСА № 33. ТЕЛ. 5-33-51 40-30.
Трам. 3, 5, 14, 24, 30 и 33 (бл. Разгуляя).

Адрес для телеграмм: МОСКВА, НЕПТУН.



БЮРО, имея громадный опыт в работе, исчисляемый десятилетиями, при наличии сотрудииков из инженеров и техников с большим практическим и научным стажем и крупных специалистов-профессоров в качестве консультантов, принимает на себя:

Составление проектов гидротехнических сооружений и защиту их при рассмотрении в ГУКХ-е и друг. центральными учреждениями Республики в части: промышленного, хозяйственного и противопожарного водоснабжения, канализации фабрик и заводов, городов, рабочих поселков, курортов и отд. зданий.

Производит установку фильтров сист. „ДЖУЕЛЬ“ и „НЕПТУН“, пневматических увлажнителей воздуха, аппаратов для умягчения жестких вод, постановку хлораторов для жидкого хлора и автоматических водоразборных колонок.

Кроме того, БЮРО по своим проектам берет на себя техническое руководство постройкой санитарно-гидротехнических сооружений, выполняемых хозяйственным способом, наблюдение за правильным действием очистных станций, анализ воды.

Исполняет поручения по заготовке и технической приемке принадлежностей и материалов для санитарно-гидротехнических сооружений.

БЮРО следит за всеми заграничными новостями в области санитарной гидротехники, производит научно-экспериментальные работы, делает показательные установки санитарно-гидротехнических сооружений, дает консультации и производит экспертизы по всем вопросам санитарно-гидротехнических сооружений.

Бюро имеет следующие отделы.

1. Водоснабжение промышленное, хозяйственное и противопожарное фабрик, и заводов, городов, рабочих поселков, жел. дорог, сел и деревень, а также групповых сельских водопроводов.
2. Канализации фабрик, заводов, городов, рабочих поселков, курортов и отдельных зданий.
3. Фильтрация воды питьевой и для промышленных целей быстрыми американскими фильтрами системы „ДЖУЕЛЬ“ и безмешалочными большой производительности.
4. Обезвреживания питьевой воды хлором.
5. Биологической очистки сточных вод на фабриках, заводах, в городах и проч.
6. Пневматической системы увлажнения воздуха прядильных и ткацких помещений, чаеразвесочных, табачных фабрик и проч.
7. Умягчения жестких вод.
8. Поставка автоматических, водоразборных колонок.
9. Научно-экспериментально-конструкторский отдел.

„БЮТОМАШ“

МОСКОВСКОГО ОБЛАСТНОГО СОЮЗА ОБЩЕСТВА
„ДРУГ ДЕТЕЙ“

МОСКВА — Центр, Рождественка 6, пом. 13. Телефоны: 57-96 и 2-86-54.

Текущий счет в Центральном Отделении Мосгорбанка № 2104.

МОНТАЖНО-ПРОИЗВОДСТВЕННЫЙ ОТДЕЛ
Московского Областного Совета Общества „ДРУГ ДЕТЕЙ“

МОСКВА, Рождественка, 6.

Принимает заказы на установку следующих нефтяных печей:

1. Американской сист. „РОКВЕЛЛЬ“, измененной конструкции, для термической обраб. металлов:
 - а) закалочных, отжигательных для цементации и отпуска;
 - б) с чугунными, стальными и графитовыми ваннами;
 - в) кузнечных, автоматических и специального назначения.

Быстросплавных печей „ЭКОНОПЛАВ“, конструкции Д. И. ЗЕЛЕНСКОГО и инж. С. Н. ХРЖАНОВСКОГО, для цветных металлов и чугуна.

Проспекты и предложения высыл. по первому требованию

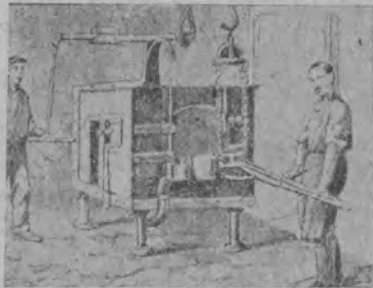

СТЕКЛОГРАФИЯ и ЛАБОРАТОРИЯ Московского Областного Совета Общества „ДРУГ ДЕТЕЙ“

МОСКВА — Центр, Рождественка 6, пом. 13. Телефоны: 2-86-54, 57-96.



ПЕЧАТАЕТ всевозможные бюллетени, чертежи, рисунки, ноты, схемы, материалы к с'ездам, отчеты, планы и т. п.

ПРОИЗВОДИТ копировально-множительные аппараты:

„Союзный Множитель“, „Стеклограф“, с матовыми и глянцевыми стеклами, аппараты для вписывания в восковку иностранных слов, формул, рисунков и друг.

ИЗГОТОВЛЯЕТ: реактивы, восковку, валики, краску для множительных аппаратов.

БЮРО ТОЧНЫХ МАШИН Московского Областного Совета Общества „ДРУГ ДЕТЕЙ“

МОСКВА — Центр, Рождественка, 6.

Телеграфный адрес: Москва „БЮТОМАШ“

Магазин: пом. 13, телефон 57-96.

Мастерские (вызов механиков) ном. 10, тел. 5-10-63

ПРОИЗВОДИТ ремонт и реставрацию пишущих и счетных машин, кассовых аппаратов и частей для пишущих машин.

ВЕДЕТ техническое наблюдение за машинами в порядке абонементов.

ПРОДАЕТ пишущие, счетные машины и кассовые аппараты и части для пишущих машин.



РАДИО-ЭЛЕКТРОМОТОРНЫЙ ЗАВОД

„РЭМЗОДД“

ПРИ МОСКОВСКОМ ОБЛ. СОВЕТЕ О-ВА „ДРУГ ДЕТЕЙ“

МОСКВА, ЭЛЕКТРОЗАВОДСКАЯ УЛ. № 7. ТЕЛЕФОН 5-19-55.

ПРОИЗВОДИТ: **НОВЫЕ ЭЛЕКТРО-ВЕНТИЛЯТОРЫ** переменного и постоянного тока 110—220 вольт.

РЕМОНТ ЭЛЕКТРОМОТОРОВ и ДИНАМО-МАШИН постоянного и переменного тока 110—220 вольт мощностью от 1—200 лш. сил.

ВЫПУСКАЕТ: РАДИОПРИЕМНЫЕ АППАРАТЫ и проч.

СТЕКЛОГРАФИЯ и ЛАБОРАТОРИЯ

ШЕФСКОГО О-ВА

и./Д. СОТР. УПРАВЛЕНИЯ ДЕЛАМИ

СНК СССР и РСФСР

ИСПОЛНЯЕТ все печатные работы на бумаге своей и заказчиков

ПРОДАЕТ готовую продукцию своей лаборатории:

множительные аппараты, реактивы, краску и прочие принадлежности для стеклографии

МОСКВА, Центр, Китайский проезд дом № 1, телефон 5-20-59.

ПЕРВОЕ ГОСПРОИЗВОДСТВО ПЕЧАТНЫХ МНОЖИТЕЛЕЙ „ВСЕОГРАФ“

Печатный множитель „ВСЕОГРАФ“, значительно улучшенной конструкции, является самым удобным, портативным и общедоступным аппаратом усовершенств. модели и гарантир. качества.

„ВСЕОГРАФ“ дает неогранич. количество ясных, отчетливых копий с одного машинописного или рукописного оригинала.

„ВСЕОГРАФ“ заменяет собою все существ. однотипные аппараты под различными наименованиями, являющиеся частными производствами.

Цена со всеми принадлежностями: полулист 70 руб., развернутый лист 110 рублей.

Требов. с обязательным приложением разрешения Админотдела.

Адрес: Шеф. О-ву н./Дер. Сотр. Упр. Дел СНК СССР и РСФСР

МОСКВА, Центр., Китайский пр. № 1.

„ЭЛЕКТРИТ“

МОСКВА, МЯСНИЦАЯ, 9.

ЭЛЕКТРО-ГРАФИТО-ЩЕТКИ
УГОЛЬНЫЕ и МЕДНЫЕ

ДЛЯ ДИНАМО-МАШИН и МОТОРОВ

Адрес для писем: МОСКВА, Глав. Почтамт, Коммерч. ящик № 644.

Адрес для телеграмм: Москва, „ЭЛЕКТРИТ“.



ВСНХ

СССР

ГЛАВНЫЙ ГЕОДЕЗИЧЕСКИЙ КОМИТЕТ
ГОСУДАРСТВЕННОЕ ПОДСОБНОЕ ПРОМЫШЛЕННОЕ ПРЕДПРИЯТИЕ

„ГОСУДАРСТВЕННАЯ КАРТОГЕОДЕЗИЯ“

ПРИ ГОСУДАРСТВЕННОМ ИНСТИТУТЕ ГЕОДЕЗИИ И КАРТОГРАФИИ

ПРАВЛЕНИЕ: МОСКВА, Ильинка, Юшков пер. 6, тел. 2-43-50.

1. КАРТОГРАФИЧЕСКОЕ ПРЕДПРИЯТИЕ по составлению и выполнению топографических карт разных масштабов, планов городов, географических и специальных карт.
МОСКВА, Ильинка, Юшков пер. 6, тел. 2-43-50.
2. КАРТОГРАФИЧЕСКОЕ ПРЕДПРИЯТИЕ (бывш. Госкартография) по выполнению учебных атласов, карт, наглядных таблиц и глобусов, как на русском языке, так и на языках иностранных и национальностей.
ЛЕНИНГРАД, Наб. реки Пряжки 5, тел. 541-44 и 447-65.
3. МАСТЕРСКАЯ по ремонту топографических, геодезических и измерительных инструментов и приборов всех систем.
МОСКВА, Ольховская 24, тел. 2-11-30.
4. СКЛАДЫ ИЗДАНИЙ всех издательств:
 - а) Москва, Ильинка, Юшков пер. 6, телеф. 4-75-32.
 - б) Ленинград, Наб. реки Пряжки, телеф. 447-65 и 116-99.
5. МАГАЗИНЫ В ЛЕНИНГРАДЕ:
 - а) Проспект 25. Октября 5, телеф. 489-99.
 - б) Проспект 25. Октября 112, телеф. 506-41.

Оптико-Механические Мастерские

ПРОИЗВОДСТВЕННОГО ОТДЕЛА

Государств. Научного Института

ИМЕНИ ЛЕСГАФТА

ЛЕНИНГРАД, ул. Союза Печатников 25-а, тел. 423-82.

□□□□

ПРИНИМАЕТ ЗАКАЗЫ НА

Проектирование, изготовление и ремонт различных приборов для научных учреждений и заводов.

Специальность: Колориметры Дюбоска
Шайбы Гровера.

Ленинградская Областная Постоянная Промышленно-Показательная Выставка

Л. О. С. Н. Х.

ЛЕНИНГРАД, ПР. 25 ОКТЯБРЯ, 58. ТЕЛЕФОНЫ: 118-48, 582-87.

Выставка ставит своей задачей пропаганду идей индустриализации и планов развития народного хозяйства страны, а также достижения и опыт Ленинградской Промышленности, среди широких слоев масс трудящихся.

НА ВЫСТАВКЕ ПРЕДСТАВЛЕНЫ ОТДЕЛЫ:

СТАТИСТИКО-ЭКОНОМИЧЕСКИЙ —

отражающий технико-экономические показатели нашей промышленности,

ПРОМЫШЛЕННОСТИ И ТРАНСПОРТА —

где отражены последние технические достижения и показаны технологические процессы на работающих станках и моделях, а также установлен ряд показательных производств: бумагопрядильно-ткацкая, табачная, бумажная и др.

ВНОВЬ ОРГАНИЗОВАН ОТДЕЛ НАУЧНЫХ ИНСТИТУТОВ —

отражающий связь и роль научно-технической мысли в развитии промышленности.

Экскурсии обслуживаются высококвалифицированным инженерно-техническим персоналом.

Выставка перешла на непрерывную неделю с 22-XI—29 г.

Часы открытия: Все дни с 10 до 5 час. веч., вторник и пятница с 1 ч. до 8 час.

Экскурсии принимаются через Экскурс. Базу Облполитпросвета (Ул. 3-го Июля 34, тел. 603-28) и непосредственно выставкой (тел. 582-87).

Плата за вход: Экскурсанты — 5 коп. Члены профсоюзов и учащиеся — 10 коп., прочие — 15 коп. Красноармейцы — бесплатно.

ВСНХ — РСФСР

ГОСУДАРСТВЕННЫЙ ТРЕСТ
СЛАЙЦЕВ. САПРОПЕЛ. И ОЗОКЕР.
ПРОМЫШЛЕННОСТИ

„БИТУМСЛАНЕЦ“

ГОР. ЛЕНИНГРАД
Внутри Гостин. Двора № 122.

Телефоны: 6-65-10
1-35-83

ЦЕРОЛИТ

Высококачественный водонепроницаемый материал для защиты подвалов от грунтовых вод, фундаментов и стен от сырости. Незаменимая изоляция баков, бетонных стен, сводов, цистерн и пр. от проникновения воды.

ЛУЧШИЕ ОТЗЫВЫ СТРОИТЕЛЬНЫХ КОНТОР.
ПОЛНАЯ ГАРАНТИЯ КАЧЕСТВА.

Ленинградский Церолитовый Завод, гор. Ленинград, Чугунная улица № 50.
Церолитовый Завод „ЧЕРВОННЫЙ УКРАИНЕЦ“ при ст. Насвиевич, Донск. ж. д.

ВСНХ РСФСР
ГОСУДАРСТВЕННЫЙ ЦЕНТРАЛЬНЫЙ ОГНЕУПОРНО-КЕРАМИЧЕСКИЙ ТРЕСТ

„ЦЕНТРОШАМОТ“

ПРАВЛЕНИЕ: ЛЕНИНГРАД, САДОВАЯ УЛ. 57-55.
ТЕЛЕФОНЫ: 4-03-12; 4-03-10; 4-03-09; 1-91-41; 4-03-13.

ОБЪЕДИНЯЕТ ЗАВОДЫ:

В г. Боровичах, Ленинградской обл., в Павловом Посаде, Моск. губ. и при ст. ст. Латная и Семилуки МКВ ж. д. (Воронежской губ.)

ПРОИЗВОДСТВО:

Огнеупорный шамотный кирпич разных марок для всевозможных топок и печей, целей металлургии, стекловарочных печей и пр., нормальных размеров и по чертежам заказчиков;

Шамотный припас для стекловарочных печей;

Сифонные огнеупорные изделия — для металлургии;

Огнеупорная глина Воронежская для стекольной и фарфорово-фаянсовой промышленности.

Канализационные и дренажные трубы и фасонные части к ним.

Кислотоупорные изделия для химической промышленности.

Огнеупорная замазка для кладки кирпича.

Украинский рынок обслуживается изделиями с заводов при ст. ст. Латная и Семилуки МКВ ж. д.

С 15 июня 1929 г. реализацию продукции ЦЕНТРОШАМОТА производит СТРОМСИНДИКАТ. Правление—Москва, Кузнецкий мост 9.

КАРЕЛЬСКИЙ ГОСУДАРСТВЕНН. ГОРНО-ПРОМЫШЛЕННЫЙ ТРЕСТ

„КАРЕЛГРАНИТ“

„KARGRANITTI“

ДОБЫВАЕТ на своих рудниках и ОБРАБАТЫВАЕТ на своих предприятиях:

полевой шпат, кварц, барит, гранитную облицовку, гранитную брусчатку, щебень, бут, кварциты, кварцитовые кирпичи, вальцы, точила, бруски для точки кос, порфир, мрамор, мраморовидный известняк, охру, мумию, горшечный камень и изделия из него, слюду и все изделия из нее (сортовая, миканит, порошок).

УПРАВЛЕНИЕ ТРЕСТА

гор. Петрозаводск, Онежская наб. Собственный дом.

УПРАВЛЕНИЯ ЛЕНИНГРАДСКИМИ ПРЕДПРИЯТИЯМИ

гор. Ленинград, Прилукская ул., 12-а. Телефоны: 5-08-65 и 6-25-47.

ФАБРИКА ПО ПЕРЕРАБОТКЕ СЛЮДЫ:

Прилукская улица, дом № 12а. Телефоны: 5-08-65, 6-25-47.

ФАБРИКА ТАЛЬКО-ХЛОРИТОВОГО КАМНЯ:

Выборгская сторона, Бабуриный переулок, дом № 8. Телефон 5-03-69.

ГОСУДАРСТВЕННЫЙ ЧУГУНОЛИТЕЙНЫЙ и МЕХАНИЧЕСКИЙ ЗАВОД

„КООПЕРАТОР“

(б. Сан-Галли ЛЕНИНГРАД, Лиговка, д. № 62

входящий в состав заводов Треста „ЗНАМЯ ТРУДА“

ИЗГОТОВЛЯЕТ:

ВЕНТИЛЯТОРЫ ЦЕНТРОБЕЖНЫЕ, системы „Кейс“, любой производительности и типов.

ВИНТОВЫЕ ВЕНТИЛЯТОРЫ типа Блекман-Страмлайн, приводные и на одной оси, с электромоторами.

ЭКСКАУСТОРЫ: для отсоса и транспортирования отбросов производства.

ПЛАСТИНЧАТЫЕ КАЛОРИФЕРЫ типа „Юнкерс“ для подогрева воздуха.

АГГРЕГАТЫ ВЕНТИЛЯЦИОННО-ОТОПИТЕЛЬНЫЕ различных типов.

ДЫМОСОСЫ, ЦИКЛОНЫ, РЕШЕТКИ, ЖАЛЮЗИ, регулирующие запорные клапаны и проч. вентиляционную аппаратуру.

Силикатно-кирпичное оборудование, пресо-черепичные глинялки, ленточные прессы, Бешинеры и т. д. ● Прачешное оборудование крупных и средних размеров для жилищкоопов, коммунальных прачешных и других промышленных предприятий.

По первому требованию высылаем ПРОСПЕКТЫ и даем необходимую КОНСУЛЬТАЦИЮ.

ГОСУДАРСТВЕННАЯ ФАБРИКА

ДУХОВЫХ МУЗЫКАЛЬНЫХ ИНСТРУМЕНТОВ

„КУЖД“

гор. ЛЕНИНГРАД, Лиговский пер. № 3, тел. 61-58 и 584-63.



Большой выбор медно-духовых музыкальных инструментов

изготавливаемых лучшими мастерами б. ф-ки Ю. Г. Циммерман; блестящие отзывы крупных специалистов, артистов, профессоров и организаций о безукоризненном строе и качестве инструментов.

ЗАКАЗЫ ИСПОЛНЯЮТСЯ АККУРАТНО

И НЕЗАМЕДЛИТЕЛЬНО

ЦЕНЫ СНИЖЕНЫ

Требуйте Прейскуранты



2-й Государств. Химич. фарм. завод бывш. „СОПИТАТ“

гор. ЛЕНИНГРАД, Апраксин двор, Корпус № 6, телефон 564-59.



ИЗГОТОВЛЯЕТ:

культуру крысиного и мышиного тифа, жидкости и порошки для истребления тараканов, клопов, блох и проч.

ПРОИЗВОДИТ РАБОТЫ ПО БОРЬБЕ С ГРЫЗУНАМИ, паразитами, жучком-точильником, хлебными и прочими вредителями.

ПРИНИМАЕТ ЗАКАЗЫ на химические, фармацевтические и хозяйственные товары своего производства и **ФАСОВКУ**.

ПРЕЙС-КУРАНТЫ ПО ТРЕБОВАНИЮ.

ПРОМЫСЛОВО - КООПЕРАТИВНОЕ ТОВАРИЩЕСТВО



КРАСНОЕ ЗВЕНО

(ВХОД. В МЕТКООПРОМСОЮЗ)

МОСКВА, Петровский парк, улица Мишина, дом № 26. Тел. Петр. парк 11.

ПРОИЗВОДИТ СЛЕДУЮЩЕЕ:

ГОРНЫ кузнечные переносные, **СТУЛЬЯ** штампованные с подъемным столом, металлическими и деревянными сиденьями, **ШПАЛЫ**

для узкоколеек штампованные лужение железа и жести, **ЦЕПИ ГАЛЛЯ**, разные штамповальные механические и кузнечные работы, а также **МОЛОЧНЫЕ ФЛЯГИ** и **УШАТЫ**.

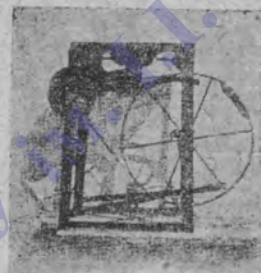

ОТ ПРОНИКНОВЕНИЯ
ГРЯНТОВЫХ ВОД
И СЫРОСТИ

ГИДРОЗИТ

НЕЗАМЕНИМАЯ
ИЗОЛЯЦИЯ

для ЗАЩИТЫ

ПОДВАЛОВ СВОДОВ
ФУНДАМЕНТОВ, СТЕН,
БАКОВ, КРЫШ И ПР.

Производство.
ЛЕНИНГРАД, НАБЕР. ЧЕРНОЙ
РЕЧКИ, 6. т. 244-06

ТЕЛЕГРАФНЫЙ АДРЕС:
ЛЕНИНГРАД — „ГИДРОЗИТ“

АРМАТУРНЫЙ ЗАВОД
РАБОЧЕЙ АРТЕЛИ МЕДНО - ЛИТЕЙНОГО
И АРМАТУРНОГО ПРОИЗВОДСТВА

„МЕТКООПРОМСОЮЗА“

МОСКВА, Полянка, Погорельский пер., д. № 7. Телеф. 2-16-64.

ЗАВОД ПРОИЗВОДИТ:

всевозможную бронзовую, пароводяную, отопительную и газовую арматуру. Арматуру специальную по чертежам, моделям и образцам заказчиков.

Всевозможное бронзовое и алюминиевое литье вчерне и с обработкой. Покрытие металлов баккелитом.

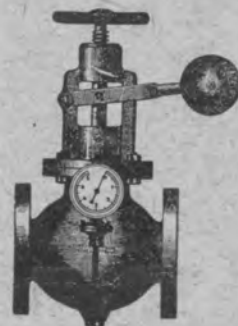

2-й Государств. Химич. фарм. завод бывш. „СОПИТАТ“

гор. ЛЕНИНГРАД, Апраксин двор, Корпус № 6, телефон 564-59.



ИЗГОТОВЛЯЕТ:

культуру крысиного и мышинного тифа, жидкости и порошки для истребления тараканов, клопов, блох и проч.

ПРОИЗВОДИТ РАБОТЫ ПО БОРЬБЕ С ГРЫЗУНАМИ, паразитами, жучком-точильником, хлебными и прочими вредителями.

ПРИНИМАЕТ ЗАКАЗЫ на химические, фармацевтические и хозяйственные товары своего производства и **ФАСОВКУ**.

ПРЕЙС-КУРАНТЫ ПО ТРЕБОВАНИЮ.

ПРОМЫСЛОВО - КООПЕРАТИВНОЕ ТОВАРИЩЕСТВО



КРАСНОЕ ЗВЕНО

(ВХОД. В МЕТКООПРОМСОЮЗ)

МОСКВА, Петровский парк, улица Мишина, дом № 26. Тел. Петр. парк 11.

ПРОИЗВОДИТ СЛЕДУЮЩЕЕ:

ГОРНЫ кузнечные переносные, **СТУЛЬЯ** штампованные с подъемным столом, металлическими и деревянными сиденьями, **ШПАЛЫ** для узкоколеек штампованные лужение железа и жести, **ЦЕПИ ГАЛЛЯ**, разные штамповальные механические и кузнечные работы, а также **МОЛОЧНЫЕ ФЛЯГИ** и **УШАТЫ**.

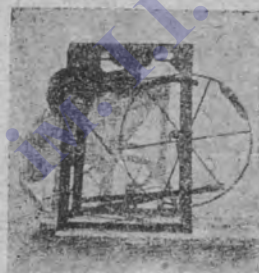

ОТ ПРОНИКНОВЕНИЯ
ГРЧНТОВЫХ ВОД
И СЫРОСТИ

ГИДРОЗИТ

НЕЗАМЕНИМАЯ
ИЗОЛЯЦИЯ

для ЗАЩИТЫ

ПРОИЗВОДСТВО
ЛЕНИНГРАД, НАБЕР. ЧЕРНОЙ
РЕЧКИ, 6. т. 244-06

ПОДВАЛОВ СВОДОВ,
ФУНДАМЕНТОВ СТЕН,
БАКОВ, КРЫШ И ПР.

ТЕЛЕГРАФНЫЙ АДРЕС:
ЛЕНИНГРАД — „ГИДРОЗИТ“

АРМАТУРНЫЙ ЗАВОД РАБОЧЕЙ АРТЕЛИ МЕДНО - ЛИТЕЙНОГО И АРМАТУРНОГО ПРОИЗВОДСТВА „МЕТКООПРОМСОЮЗА“

МОСКВА, Полянка, Погорельский пер., д. № 7. Телеф. 2-16-64.

ЗАВОД ПРОИЗВОДИТ:

всевозможную бронзовую, пароводяную, отопительную и газовую арматуру. Арматуру специальную по чертежам, моделям и образцам заказчиков. Всевозможное бронзовое и алюминиевое литье вчерне и с обработкой. Покрытие металлов баккелитом.

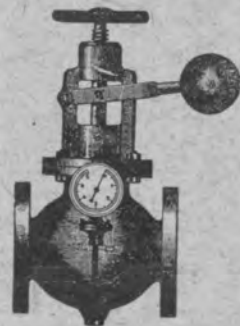



*Механический и Штамповальный
Литейный Завод
Американской Промысловой Кооперативной Армии*

Коллекция Ланк Дэй Кейпинг
Член Меткоопромсоюза

АМЕРИКА в СОЮЗЕ С.С.Р.!!!

Единственное производство в СССР
литья в стальных формах из алю-
миния и белого металла, а также и друг. легкоплавких
сплавов под давлением воздуха до 20 атмосфер.

РАЗМЕРЫ с точностью до восьми сотых миллиметра.

АМЕРИКАНСКИЕ ВНУТРЕННИЕ ДВЕРНЫЕ ЗАМКИ И НАРУЖНЫЕ ВИСЯЧИЕ
ЗАМКИ, металлические чернильные приборы „Пролетарии всех стран, соединяйтесь“
кабельные 10-парные коробки, цинковые полюса, штампы, кондуктора.

Механические и штамповальные работы, а также никелировка, оксидировка и проч.

ПРАВЛЕНИЕ И ЗАВОД — Москва, Генеральная улица 44. Телефон 2-02-63.

КООПЕРАТИВНЫЙ МЕХАНИЧЕСКИЙ ЗАВОД

АРМСТРОНГ

(ЧЛЕН МЕТКООПРОМСОЮЗА)

МОСКВА, Садовая-Земляной Вал, д. 70. Телефон 4-91-44
Текущий счет в Таганском Агентстве Госбанка № 54



ПРОИЗВОДСТВО:

Ножи НАКЛАДНОЙ СТАЛИ,

деревообделочные, бумажные, типограф-
ские, табачные, спичечные.

АВТОМАТИЧЕСКИЕ БЫСТРОРЕЖУ-
ЩИЕ ПРИВОДНЫЕ НОЖОВКИ
МОДЕЛЬ 1926 г.

Тип американской „RASINE“
с охлаждением.

ФАСОННЫЕ ФРЕЗЕРА ПО ДЕРЕВУ.



ПРОМЫСЛОВО-КООПЕРАТИВНОЕ Т-ВО

„МОДЕРН“

МОСКВА, Остоженка—Молочный пер., 3

Телефон 35-38.

Производство организовано группой высоко-квалифицированных реэмигрантов,
имеющих многолетнюю производственную практику в Америке.

СПЕЦИАЛЬНОЕ ПРОИЗВОДСТВО

четырёхкулачных патронов с независи-
мыми кулачками американского образца.

Исключительное право продажи имеет:

Техническая Контора Мосторга, Москва, улица 1-го Мая № 15.

РУССКО-АМЕРИКАНСКИЙ

Кооперативный Механический Завод

„АМЕРИКЭН“

в объединении МЕТКООПРОМСОЮЗА

МОСКВА, Покровка, Лялин пер., 26. Телефон № 40-10

Текущий счет в Мясницком Отд. Госбанка № 1136.

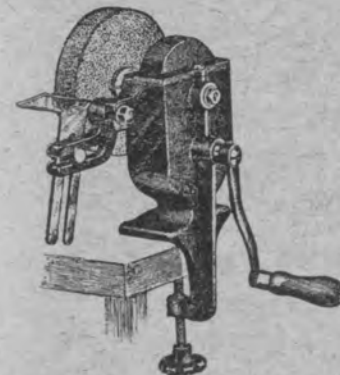

ПРОИЗВОДСТВО Амери-
канских ручных точил.

МАССОВОЕ
ПРОИЗВОДСТВО

ЭЛЕКТРИЧЕСКИХ
НАСТОЛЬНЫХ
СВЕРЛИЛЬНЫХ
СТАНКОВ.

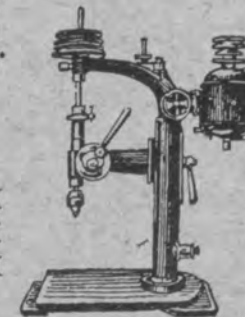

МЕХАНИЧЕСКИЙ ЗАВОД
ПРОМЫСЛОВО - КООПЕРАТИВН. ТОВАРИЩЕСТВА

„АРПРОКМЭК“

(ЧЛЕН МЕТКООПРОМСОЮЗА)

МОСКВА, КИРПИЧНАЯ 21. ТЕЛЕФОН 3-79-26.

ЗАВОД ИЗГОТОВЛЯЕТ:

1. КАЛОРИФЕРЫ сист. Юнкера разной производительности;
2. МОНТАЖНЫЙ ОТДЕЛ составляет проекты и сметы на оборудование precisely - вытяжной вентиляции, обеспыливание помещений, увлажнение прядильно-ткацких фабрик, а также производит монтаж.

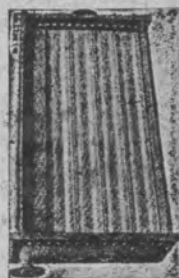

3. ВЕНТИЛЯТОРЫ центробежные сист. „СИРОККО“, винтовые, кузнечные;
4. Всякого рода трансмиссионные части: валы, подшипники, шкивы и проч.;
5. МЕХАНИЧЕСКАЯ обработка деталей машин и др. предметов по чертеж. и образц. заказчика.



МОСКОВСКИЙ ЗАВОД КОВКОГО ЧУГУНА

„ФИТИНГ“

ПРОМЫСЛОВО-КООПЕРАТИВНОГО ТОВАРИЩЕСТВА
ПРИ МЕТКООПРОМСОЮЗЕ

МОСКВА „58“ Благуша, Щербаковская ул., д. 47. Тел. 2-78-09.

СПЕЦИАЛЬНОСТЬ:

СОЕДИНИТЕЛЬНЫЕ ЧАСТИ
ДЛЯ ГАЗОВЫХ ТРУБ

ИЗ КОВКОГО ЧУГУНА



ДЕТАЛИ ТЕКСТИЛЬНЫХ МАШИН и всевозможное литье из ковкого чугуна по моделям, чертежам и образцам.

Кооперативная Промысловая Производственная Артель

„ГЕЙЗЕР“

(Б. ТЕХНИКА XX ВЕКА*)

ПРОИЗВОДСТВО:

КИПЯТИЛЬНИКОВ, ХОЛОДИЛЬНИКОВ, ДЕСТИЛЯТОРОВ и ВОДОНАГРЕВАТЕЛЕЙ системы В. А. СУСЛОВА

МОСКВА

1-я Мещанская ул., Слесарный пер. 5. Тел. 4-68-99.

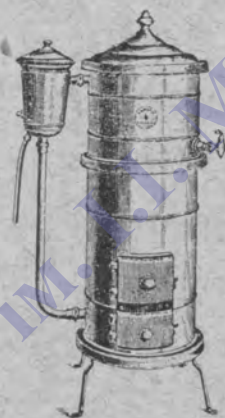

МЕТКООПРОМСОЮЗ

Промыслово - Кооперативное Т-во
ЗАВОД

„СТАНДАРТИЗАТОР“

ПРОИЗВОДИТ: ЖЕЛЕЗНЫЕ БОЧКИ, печ-

ные дверцы, крупные и тяжелые штамповочные работы, автогенная сварка, патентованные навоинные круги, американск. типа жел. бочки, резервуары, тележки для подвесных путей и всякие другие принадлежности для текстильного производства.

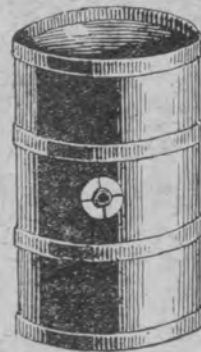

МОСКВА, Благуша, Кирпичный пер. № 17.

Телефон 1-95-73 и 4-04-31.

ПРОМЫСЛОВО-КООПЕРАТИВН. Т-ВО
„ТЕХНИЧЕСКАЯ СИЛА“
 ПРИ МЕТКООПРОМСОЮЗЕ.



XX ВЕК

МОСКВА, Б. ПОЧТОВАЯ УЛ. Д. № 20
 Телефон 5-20-72

Торг. Знак Утв. Ком. по Дел.
 Изобр. при ВСНХ РСФСР,
 30-III-28 г. за № 2310.

КИПЯТИЛЬНИК

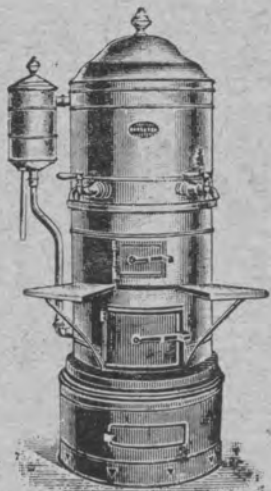

„XX ВЕК“

ЗАВОД ИЗГОТОВЛЯЕТ:

**КИПЯТИЛЬНИКИ-
 СТЕРИЛИЗАТОРЫ
 И ХОЛОДИЛЬНИКИ
 К НИМ „XX ВЕК“**

ДЕСТИЛЯТОРЫ, ВОДОНАГРЕВАТЕЛИ „XX ВЕК“

БАКИ для хранения остуженного кипятка.

Завод гарантирует двухгодичную
 исправную работу АППАРАТОВ „XX ВЕК“.

ПРЕЙСКУРАНТЫ ВЫСЫЛАЮТСЯ ПО ПЕРВОМУ
 ТРЕБОВАНИЮ ЗАКАЗЧИКОВ БЕСПЛАТНО.

МЕТКООПРОМСОЮЗ
 ПРОМЫСЛОВОЕ КООПЕРАТИВНОЕ ТОВАРИЩЕСТВО

„ТОЧНЫЕ ЧАСЫ“

ПРАВЛЕНИЕ и ФАБРИКА—ст. Голицыно, Белорусско-Балтийской жел. дороги.
 ФАБРИКА—село Шарапово, Московской губернии, Звенигородского уезда.



ФАБРИКА ИЗГОТОВЛЯЕТ:

ЧАСЫ

ХОДИКИ И С БОЕМ

ВСЕВОЗМОЖНЫХ РАЗМЕРОВ, ФАСОНОВ, КАК В ФУТ-
 ЛЯРАХ, ТАК И ОБЫКНОВЕННЫЕ.

ПРОИЗВОДСТВО СУЩЕСТВУЕТ 130 ЛЕТ.



МЕХАНИЧЕСКОЕ ПРОИЗВОДСТВО

ПРОМЫСЛОВО-КООПЕРАТИВНОЙ АРТЕЛИ

„ЦЕНТРАТОР“

(ЧЛЕН МЕТКООПРОМСОЮЗА)

г. МОСКВА, М. Дмитровка № 27. Телефон 4-66-56.



ПРОИЗВОДСТВО:

Быстроходных ручных точильных
 аппаратов „ЦЕНТРАТОР“ для точкой
 всевозможных инструментов;

ГОРН ручных вентиляторных пе-
 реносных;

СТАНКОВ приводных для чистки
 столовых ножей.

ПРОМЫСЛОВОЕ КООПЕРАТИВНОЕ ТОВАРИЩЕСТВО п.и.
„МЕТАЛЛОШТАМП“

МОСКВА, ул. Бакунина (Покровская), д. 92. Телефон 4-63-14.

ИЗГОТОВЛЕНИЕ

**МЕДНОЙ НИКЕЛИРОВАННОЙ ПОСУДЫ
 И ШТАМПОВОЧНЫХ ИЗДЕЛИЙ.**

Артель механической обработки **МЕТАЛЛА**

МОСКВА, Семеновская заст., Измайловский Камер — Колежский Вал 8, тел. 3-10-74.

ШТАМПЫ ВСЕХ ВИДОВ ПРОИЗВОДСТВА
 Токарные, слесарные, строгательные,
 фрезерные работы.

ШЕСТЕРНИ червячные, конические и цилиндрические.
 ДАВИЛЬНЫЕ РАБОТЫ ИЗ ВСЕХ ЦВЕТНЫХ МЕТАЛЛОВ.

ЛУЧШАЯ АЛЮМИНИЕВАЯ ПОСУДА.

Существует с 1918 г.

Промысловое Кооперативное Т-во

„АЛУНД“

(ЧЛЕН МЕТКООПРОМСОЮЗА)

МОСКВА, 10, 4-я Гражд., 2-й Лаврский пр. д. 15. Тел. 5-24-67.

Телеграммы: МОСКВА—АЛУНД.



ТОЧИЛЬНЫЕ КРУГИ:

алундовые, карборундовые,
корундовые, наждачные и друг.

БРУСКИ И НАПИЛЬНИКИ.

ФАСОННЫЕ КРУГИ, ЧАШКИ, КОЛЬЦА И СЕГМЕНТЫ.

ВСЕ ДЛЯ ТОЧКИ И ШЛИФОВКИ.

М. С. Р. К. и Кр. Д.

ОБЪЕДИНЕНИЕ КОЛЛЕКТИВОВ И ПРЕДПРИЯТИЙ ПРИ КОМИТЕТЕ
МОСКОВСКОЙ БИРЖИ ТРУДА

„МОСКОЛЛЕКТИВЫ“

КОЛЛЕКТИВ № 7.

МЕДНО-ЛИТЕЙНЫЙ И МЕХАНИЧЕСКИЙ ЗАВОД

„ТЕХНОЛОГ“

МОСКВА,—66, Гороховский пер., д. № 21. Телефон № 5-59-90.

ЗАВОД „ТЕХНОЛОГ“ ПРОИЗВОДИТ НИЖЕСЛЕДУЮЩИЕ РАБОТЫ:

Литейные: Художественное восковое литье, арматурное и техническое литье всевозможных сплавов: меди, бронзы, томпака, цинка, бабита, алюминия и прочих цветных металлов.

Литье производится: земляным и восковым „Итальянским“ способом (последний способ применяется только на н/заводе).

Слесарно-Кузнечные: Металлические шкафы для спец-одежды, одобренные ВСНХ и Мосгубохрантруда, медицинские шкафы, баллюстрады, решетки, трансмиссион. и лифтовые ограждения и все кузнечно-слесарные работы.

Механические: Механическая обработка металлов.

Гальванопластические: Наравивание всевозможных цветных металлов: омеднение, серебрение, золочение, никелирование и оксидировка.

Автогенно-Сварочные: Сварка всех металлов, как черных, так и цветных.



КООПЕРАТИВНЫЙ ЭЛЕКТРОМЕХАНИЧЕСКИЙ ЗАВОД

„ЭЛЕКТРОМЕТПРОМ“

ПРИ „МОСКООПСТРОЙСОЮЗЕ“

МОСКВА 17, ЛУЖНИКОВСКАЯ, 8

Телефоны Правления: 2-28 62, конторы: 3-05-18.

ИЗГОТОВЛЯЕТ: винтовые ВЕНТИЛЯТОРЫ „Сирокко“ и „Двойной Блекман“ собственной конструкции, как приводные, так и с моторами, производительностью от 750 до 30.000 куб. метров в час. Герметические пусковые моторные ящики с автоматическими 3-плюсными рубильниками от 60 до 250 ампер. Сигнальные гудки для переменного тока, работающие при напряжении от 120 до 500 вольт и проч. электротехнича. оборудование.

Заказы принимаются.

ПРОМКООПЕРАТИВНОЕ ТОВАРИЩЕСТВО

„ЭЛЕКТРОМАШИНОСТРОИТЕЛЬ“

(ВХОД В „МЕТКООПРОМСОЮЗ“)

МОСКВА, ПАВЛОВСКАЯ УЛ. 18, ТЕЛЕФОН 4-01-58.

Изготавливает: всевозможные РЕОСТАТЫ переменного и постоянного тока с маслен. и воздушными охладителями, ПЕРЕКЛЮЧАТЕЛИ со звезды на треугольник, МОТОРНЫЕ ЯЩИКИ и проч. ЭЛЕКТРОПРИБОРЫ.



ПРОМ. КООП. Т-ВО ЭЛЕКТРОМЕХАНИЧЕСКОЙ АРТЕЛИ

„ЭЛЕКТРОМОТОР“

ПРИ МЕТКООПРОМСОЮЗЕ

гор. МОСКВА, Замоскворечье, Ново-Кузнецкая ул. 9, тел. 2-91-72

ТЕКУЩИЙ СЧЕТ: Масницкое Отд. Мосгорбанка № 648.

Изготовление и ремонт: Электромоторов, генераторов постоянного и переменного токов, умформеров, силовых трансформаторов высокого напряжения, делителей напряжения, тирольских звонков, пусковых и регулировочн. реостатов и распределительных устройств высокого и низкого напряжения.



МЕТКООПРОМСОЮЗ

ПРОМЫСЛОВО-КООПЕРАТИВНОЕ ТОВАРИЩЕСТВО

„ТОЧНОЕ ВРЕМЯ“

МОСКВА, Абельмановская заст., Б. Угрешская ул. № 4. Телеф. 3-61-56.

ФАБРИКА ИЗГОТОВЛЯЕТ:

ЧАСЫ ходики и с боем

всевозможных размеров, фасонов, как в футлярах, так и обыкновенные.

„МОСКРЕДИТПРОМСОЮЗ“
ПРОМЫСЛОВЕ КООПЕРАТИВНОЕ ТОВАРИЩЕСТВО
БУМАГОТДЕЛОЧНОЕ ПРОИЗВОДСТВО

Правление и Бумагокрасильная фабрика № 1

МОСКВА, 1-й Спасоналивковский, 14.
Телефоны Замоскв. п/ст. конторы 11-05 и фабрики 11-04.

- Фабрика № 2** Александровская пл., угол Бахметьевской ул., дом 1/15.
Выработка бристольского картона.
- Фабрика № 3** Б. Якиманка, 56, телефон зам. п/ст. 12-58.
Переработка и резка бумаги.
- Фабрика № 4** Б. Казенный пер., дом 11, телефон 5-16-48.
Выработка кассовой ленты, изготовление карточек для каталогизации и копиручета и обработка бристольского картона.

Телеграфный адрес: БУМАГОКРАС.

Т-ВО ПРОИЗВОДИТ, ИЗГОТОВЛЯЕТ И ОБРАБАТЫВАЕТ НА СВОИХ ФАБРИКАХ:
КАРТОН бристольский белый и цветной всех цветов **КАРТОН** для электроизоляций.
МЕЛОВУЮ бумагу одностороннюю для хромолито-графских и типографских работ и художественной репродукции. **ВАРШАВСКУЮ** глянцевую. **БУМАГУ** для ротаторов.
БУМАГУ для калькомани. **БУМАГУ** баритовую, берлинскую и переводную, индикаторную, пуговичную и бумагу кальку для чертежей.
ПРИНИМАЕТ в резку и фальцовку рулонную и флатовую бумагу.
ПРИНИМАЕТ заказы на всевозможную обработку разной бумаги и картона для технических изделий.



МЕХАНИЧЕСКОЕ ПРОИЗВОДСТВО
ПРОМЫСЛОВО-КООПЕРАТИВНОЙ АРТЕЛИ

„СПАЙКА“

ПРИ МЕТКООПРОМСОЮЗЕ

МОСКВА, 34, Арбат, Сивцев Вражек 34, тел. 5-51-60

ПРОИЗВОДСТВО КОШЕЛЕЧНЫХ И СУМОЧНЫХ ЗАМКОВ
ВСЕХ РАЗМЕРОВ И ФАСОНОВ.

1-я МОСКОВСКАЯ АРТЕЛЬ СУСАЛЬЩИКОВ

(ЧЛЕН МЕТКООПРОМСОЮЗА)

Существует с 1912 г. — Награждена дипломом 2 степени на Всеросс. С.-Х. Выставке в 1923 г.
МОСКВА, 1-я Мясуская ул., Весковский тупик (б. Аксенов) дом № 5, телефон № 5-11-77.

ПРОИЗВОДСТВО: Сусального червонного листового золота, двойника, серебра, алюминия, композиции, золотой и серебрянной бумаги, прокованного и складного серебра, смыв иконостасов.

ПРОИЗВОДСТВЕННЫЙ КООПЕРАТИВ
„ЮПИТЕР“

(СУЩЕСТВУЕТ С 1924 Г.)

ПРАВЛЕНИЕ И КОНТОРА: ЛЕНИНГРАД, 7-я Советская 5, Телефоны: 574-37; 121-43.
Красногвардейск (б. Гатчино) ул. Достоевского 28, тел. 126.

ПРЕДПРИЯТИЯ КООПЕРАТИВА:

1. Давильно-Штамповочный Завод — Красногвардейск, Советская ул. 31/13, телефоны 95 и 109. **ПРОИЗВОДСТВО** горелок и арифмометров;
2. Фабрика примусов — Ленинград, Дровяная ул. 9, телефон 476-17.
ПРОИЗВОДСТВО примусов;
3. Литейно-Прокатный Завод — Обводный канал 90, т. 65-04
4. Электролитический Завод — ул. Егорова, 26 б, тел. 411-83
5. Баббитовый завод „Металл Хойт“ — Московское шоссе 32
телефон 181-01
6. Фабрика железных штампованных мясорубок — Урюпин пер. 20, т. 400-05
ПРОИЗВОДСТВО мясорубок;
7. Хромолитография по жести — 7-я Советская 5.

переработка
цветных
металлов;

ТЕКУЩИЕ СЧЕТА: Всекобанк 1943; Коммунальный банк 3531; Красногвардейское А-во Госбанка 108.
Адрес для телеграмм: ЛЕНИНГРАД — „ЮПИТЕР“.

АРМАТУРНЫЙ ЗАВОД
ПРОМЫСЛОВО-КООПЕРАТИВНОЙ АРТЕЛИ

АРМАТУРЩИК

(ВХОД. В ОБЪЕДИНЕНИЕ ЛЕНПРОИЗВОДСОЮЗА)

гор. ЛЕНИНГРАД, Фонтанка 170, телефоны: 189-29, 206-40 и 417-71.



ИЗГОТОВЛЕНИЕ:
ПОЖАРНОЙ И
ВОДOPPOBODНОЙ
АРМАТУРЫ;
МЕДНОЕ ЛИТЬЕ;
МЕДНО-КОТЕЛЬНЫЕ РАБОТЫ

Государственный завод точной механики

„КАЛИБР“

АР. ПРОИЗВ. ПРОМЫСЛОВАЯ КООПЕРАТ. АРТЕЛЬ
гор. ЛЕНИНГРАД, ул. Тюмина № 12. Телефоны 613-88 и 165-36.



ПРОИЗВОДСТВО И РЕМОНТ:

ПЕРФИРОВАЛЬНЫХ АППАРАТОВ (гребенок) для типографий, собранных и по частям (лучшие отзывы, гарантия за работу), **приборов, аппаратов и смежных частей** для машин по разным отраслям промышленности. Исполнение заказов в строго обусловленный срок. ● Сметы высылаются по первому требованию.

Корабельно-Техническая Производственно-Кооперативная Артель

„КРАСНЫЙ ТАКЕЛАЖНИК“

(ВХОД В СОСТАВ ЛЕНПРОИЗВОДСОЮЗА)

гор. ЛЕНИНГРАД, П. С., Песочная ул. 23, телефон 186-70.

ПРОИЗВОДСТВО:

Корабельных фонарей,
ПРИБОРОВ,
СИГНАЛОВ,
АРМАТУРЫ,
БЛОКОВ железных и деревянных,
БЛОКОВ строительных, такелажных
изделий.

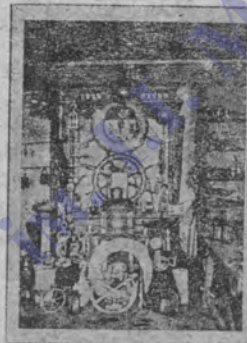

ПРОИЗВОДСТВЕННО-КООПЕРАТИВНАЯ АРТЕЛЬ

КРАСНЫЙ ИНСТРУМЕНТАЛЬЩИК

(входящая в объединение ПРОИЗВОДСОЮЗА)

ЛЕНИНГРАД, ВЫБ. СТОР., КОНДРАТЬЕВСКИЙ ПР. 10

ТЕЛЕФОНЫ: Правление 447-96
Бухгальт. 437-76
Мат. склад 237-12

ИЗГОТОВЛЯЕТ:

Измерительный, поверочный и режущий инструмент как то:

штангеля разных типов, угломеры, глубомеры, наборы точных углов, плитки ИОГАНСОНА, микрометры, разные закаленные угольники и линейки, резьбовые и гладкие калибры, конуса МОРЗЕ, слесарные лекала, метчики и лерки всех резьб, фрезы, развертки, штампы, резки и проч. инструмент и точные приборы.

ШПУЛЬНЫЙ КОЛПАЧЕК ДЛЯ ШВЕЙНЫХ МАШИН.

Выполнение работ производится высококвалифицированными рабочими

СТАНКИ

ТОКАРНЫЕ, ФРЕЗЕРНЫЕ, СТРОГАЛЬНЫЕ, РЕВОЛЬВЕРНЫЕ, ШЛИФОВАЛЬНЫЕ, СВЕРЛИЛЬНЫЕ и разные другие машины и станки. НАБОРЫ шестерен, планшабы и контрприводы и друг. запасные части по специальн. заказам

ПРЕДЛАГАЕТ ИЗ КАПИТАЛЬН. РЕМОНТА ПРОИЗВОДСТВЕННЫЙ КООПЕРАТИВ

„СТАНКОСТРОЙ“

(ВХОД В ПРОИЗВОДСОЮЗ)

гор. ЛЕНИНГРАД, П. С., Б. Гребцкая улица № 59. Телефон 233-84.

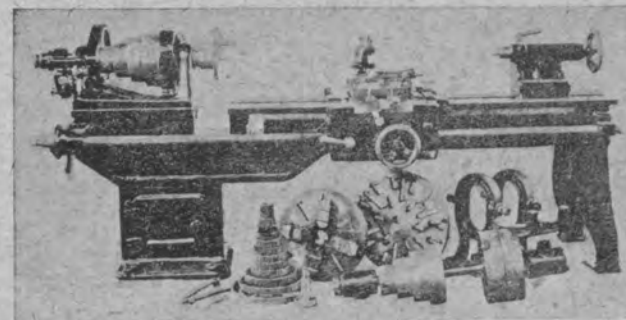

КАТАЛОГИ
ВЫСЫЛАЮТСЯ
ПО ТРЕБОВАНИЮ



ЗАВОД ИМЕНИ „ЛЕНИНГРАДСКОГО КОМСОМОЛА“

ПРОИЗВОДСТВЕННОГО КООПЕРАТИВА РАВ. МОЛОДЕЖИ

„КООПМЕДПРИБОР“

ПРАВЛЕНИЕ И ЗАВОД: Ленинград, Новая Деревня, Сабировская ул. 37. Телефон 657-53.

ПРОИЗВОДИТ:

Медицинские и ветеринарные шприцы всех размеров и назначений („РЕКОРД“, туберкулиновые, для воды, „БРАУН“, „ЖАННЭ“, гортанные, „ЛЮЕР“ и друг.). Предметы медицинской оптики (зеркала зубоврачебные, гортанные, лобные, офтальмоскопы, линзы и т. п. предметы).

СПЕЦИАЛЬНЫЙ ОТДЕЛ РЕМОНТА
БИТЫХ ШПРИЦОВ ВСЕХ СИСТЕМ

ЦЕНЫ ПО ПРЕЙС-КУРАНТУ.

Производственный Кооператив „КООПМЕДПРИБОР“ входит
в Об'единение Промысловой Кооперации „ВСЕКОПРОМСОЮЗ“
через Ленинградский „ПРОИЗВОДСОЮЗ“.



АВТОМОБИЛЬНАЯ ПРОИЗВОДСТВЕННО - КООПЕРАТИВН. АРТЕЛЬ

„АВТОПРОМ“

(входящий в ленинградский производсоюз)
УСТАВ УТВЕРЖД. 1926 ОТМЕСТПРОМ № 631.

ГОР. ЛЕНИНГРАД, ГРАЖДАНСКАЯ, 21. ТЕЛЕФОНЫ 633-38 и 411-53.



АРТЕЛЬ „АВТОПРОМ“

ПРОИЗВОДИТ: всевозможный ремонт автомобилей, постройку корпусов последних
заграничных моделей. Изготавливает АВТО-ДРЕЗИНЫ всех
типов. Изготавливает радиаторы и авточасти. ♦ Токарные и никелировочные работы.



ПРОИЗВОДСТВЕННАЯ ПРОМЫСЛОВО - КООП. АРТЕЛЬ

„ЦВЕТ-ЭМАЛЬ“

Г. ЛЕНИНГРАД, ЛИГОВСКАЯ УЛ. 114, ПОМ. 48. ТЕЛ. 1-93-97.

ИЗГОТОВЛЯЕТ:

- 1) **Военные знаки отличия** для комсостава, РККА, ГПУ, органов милиции, пожарных частей и пр., как-то: треугольники, кубики, прямоугольники, ромбы; звезды для головных уборов разных размеров; знаки за отличную стрельбу, и рубку; пожарные знаки, и значки для технического персонала, профсоюзных, спортивных и других организаций;
- 2) **Канцелярские принадлежности:** циркуля, наконечники, удлинители и проч.

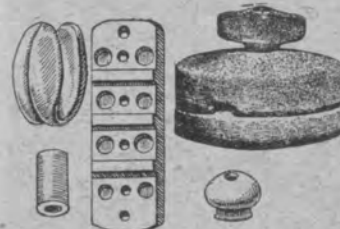

ПРОИЗВОДСТВЕННАЯ ПРОМЫСЛОВО-
КООПЕРАТИВНАЯ АРТЕЛЬ

„ТЕХНОФАРФОРКРАСКА“

г. ЛЕНИНГРАД, Ковенский пер. 15, тел. 4-49-62.

Производит: ФАРФОР технического назначения для всех отраслей промышленности (выключатели, изоляторы, реостаты, предохранители и проч.).



ПРОИЗВОДСТВЕННО - КООПЕРАТИВНАЯ АРТЕЛЬ

„АФФИНИЕР-ХИМИК“

(в Об'единении производсоюза)

гор. ЛЕНИНГРАД, Улица Держинского, д. № 49. Телефон № 459-78.

Изготавливает: Серебрянную разных проб и калибровки ПРОВО-
ЛОКУ, разнопроцентный и разного вида ПРИПОЙ,
АЗОТНО-КИСЛОЕ СЕРЕБРО (ляпис) и изготавливает КРОКУС для шли-
фовки стекла и металлов. АФФИНИРУЕТ благородные металлы. ПОКУПАЕТ
дом серебра

ЛЕНИНГРАДСКИЙ
„Объединенный“



Промысловый Кооператив
„ХИМИК“

(БЫВ. АРТЕЛЬ „ГИГИЕНА“)

ГОР. ЛЕНИНГРАД, В. О., ТУЧКОВА НАБ., Д. № 24

ТЕЛЕФОНЫ: Правления 7-67
Бухгалтерии 208-60

Адрес для телеграмм:
ЛЕНИНГРАД — ОБХИМ.

ПРОИЗВОДИТ:

1. Квасцы хромо-натриевые и хромо-калиевые.
2. Технический яичный желток.
3. Анилиновую краску метиль-виолет марки ВВ и В Экстра.
4. Лаки масляные и спиртовые, краски тертые и эмалевые.
5. Краски и лаки специального назначения жароупорные и кислотоупорные.
6. Калипсоловая смазка (Валомазь).
7. Краски для материй в пакетах под маркой „Дукс“.

ЛЕНИНГРАДСКИЙ ПРОИЗВОДСОЮЗ

Промыслово-Кооперативная Артель

„ИЖА“

(БЫВШИЕ МАСТЕРСКИЕ ШАПЛЫГИНА)

ГОР. ЛЕНИНГРАД, ПЕСОЧНАЯ УЛ. 26-а, ТЕЛЕФОН 201-80; 3-90.



ПРОИЗВОДСТВО И РЕМОНТ хирургического инструмента и лабораторного оборудования. Уретроскопы по Валентину, водоструйные насосы.

РЕМОНТ ЦИСТОСКОПОВ.

ЛЕНИНГРАДСКИЙ ПРОИЗВОДСОЮЗ

КООПЕРАТИВНАЯ АРТЕЛЬ

„ИН’ЕКТА“

гор. ЛЕНИНГРАД, пр. Майорова д. № 10.



Производство и ремонт медицинских шприцев „РЕКОРД“ всех систем.

Исполнение быстрое и аккуратное.

Прейскурант высылается немедленно по запросу.

Производственная Артель „РЕФЛЕКТОР“

Ленинградского Областного Отделения Всесоюзного Общества Политкаторжан.

ЭЛЕКТРОТЕХНИЧЕСКИЕ МАСТЕРСКИЕ

ЛЕНИНГРАД—14, Ковенский пер., 14. Тел. 67-88. Адрес для телеграмм: ЛЕНИНГРАД, РЕФЛЕКТОР.

Производство эллипсоидальных ЭПИ-ДИА-СКОПОВ

(УНИВЕРСАЛЬНЫЙ ПРОЕКЦИОННЫЙ АППАРАТ)

Система С. М. ТОКМАЧЕВА. □ Патенты №№ 1883, 6000, 6900, 8175.

Конструкция инженера С. Л. ФРИД. □ Заявочные свидетельства №№ 266, 267 и 2145.

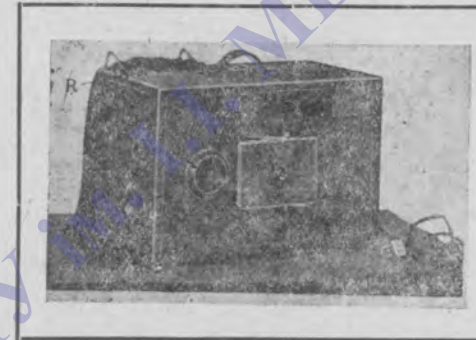

ЭЛЛИПСОИДАЛЬНЫЙ ЭПИ-ДИА-СКОП

системы С. М. ТОКМАЧЕВА

проектирует на экран: текст из книг, журналов и газет; все написанное и начерченное от руки; диапозитивы, диаграммы, чертежи; всевозможные предметы (образцы минералов, металлов, насекомых, семян, цветов и растений) с сохранением на экране всех деталей естественной окраски предметов или изображений.

ПОДРОБНЫЕ ПРОСПЕКТЫ БЕСПЛАТНО.

Ленинградская Производственно-Кооперативная Артель

„ДЕМОС“

(вход. в Объединение Производсоюза)

г. ЛЕНИНГРАД, 10-я Советская 24, тел. 75-71.

Произв.-Коопер. Артель „ДЕМОС“

СПЕЦИАЛЬНОЕ ИЗГОТОВЛЕНИЕ

НОЖЕВОЧНЫХ ПОЛОТЕН

ВСЕХ РАЗМЕРОВ (10", 12", 14", 16" и 18").

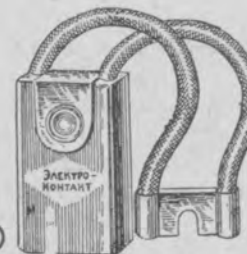

Производство **ЩЕТОК:**

угольных, графитных, графитно-угольных, медно-сетчатых, фольговых, бронзо-угольных и медно-угольных для электромоторов и динамо-машин, б. артели „Электро-Контакт“.

ЛЕНИНГРАДСКИЙ ПРОИЗВОДСОЮЗ.

Промысловый Кооператив „ТРУДОВОЙ ХИМИК“

ЛЕНИНГРАД, Лиговка, 34. Телеграфн. адрес: ЛЕНИНГРАД ТРУДХИМИК.

ОБЪЕДИНЯЕТ: госфабрику б. „Энглунд“, госфабрику „Гигиена“, артели: „Химхозпром“, „Стелла“, „Ленар“, лабораторию „Редстар“, чернильную фабрику б. Барнген, салотопенный завод.

ПРОИЗВОДИТ и ПРОДАЕТ: косметику и парфюмерию, туалетные мыла, предметы санитарии и гигиены, желатиновые калсюли, чернила и канцел. клей, истребители Сердюковского и пр., бумагу от мух, сургуч и смолку, мелки для дерева, крем для обуви и апретуру и прочие техно-химические предметы.

МЕТКООПРОМСОЮЗ

1-я МОСКОВСКАЯ ФАБРИКА им. К.И.М'а

бывш. „ЭМАЛЬ — ПРЕСС“

МОСКВА, улица Фрунзе № 1/2, телефон № 3-85-36.

ПРОИЗВОДИТ: знаки для учета имущества (инвентарные), табельные знаки и бляхи для рабочих и служащих, инструментальные марки, всевозможные значки из любого металла по желанию заказчика а также знаки-метки для скота разных образцов (автокотальные марки, пуговицы автомат. и др.).

ПРОИЗВОДСТВО

Ф. В. СВИСТА

ЛЕНИНГРАД,
улица Восстания, 23
Телефон 1-96-84.

ВОСКОВКА

для РОТАТОРОВ
и МНОЖИТЕЛЬНЫХ
АППАРАТОВ
всех систем
и КРАСКА к ним.

Образцы
по первому требованию

Ленинградское Производство КОПИРОВАЛЬНО-МНОЖИТЕЛЬНЫХ АППАРАТОВ

„МЕХАНИЧЕСКИЙ МНОЖИТЕЛЬ“

г. ЛЕНИНГРАД, Боровая 5, телегр. адрес: Ленинград Механомножитель.

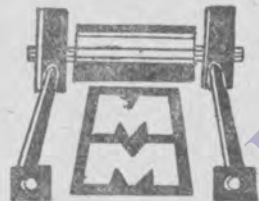

ИЗГОТОВЛЯЕТ усовершенствованные механические аппараты, краску, восковку и проч. принадлежности к множительным аппаратам разных систем, исключительно высокого качества.

Прейскуранты высылаются по первому требованию.

Отдельно, механизмы и аппаратам всех систем.



**ШАПИРОГРАФСКИЕ ЛЕНТЫ
ЛЕНТЫ для ПИШУЩИХ МАШИН**

Марки „ГЕДЕКА“

Мастерская „ГЕДЕКАГРАФ“ Герман Д. Клейнман
ЛЕНИНГРАД, Мойка, 100. Телефоны 624-91 и 146-92.

Адрес для телеграмм: Ленинград, „ГЕДЕКА“.



ДИПЛОМ НА СЕЛЬСКО-ХОЗ. КУСТ. ПРОМ.-ВЫСТАВКЕ В 1923 г.

В. А. ЕФИМОВ

МОСКВА 26. Б. Тульская, 8. Телефон 2-83-78, Замоскворечье 6-99.

Специальность—производство машин для кондитерских, шоколадных, краскотерных, консервных фабрик и мыловаренных заводов, Вальцовые машины с гранитными и калеными вальцами Месильные и мешальные машины для всех целей промышл. Машины для протирания повидла, томата и пр. РЕМОУТ МАШИН. СМЕТЫ ПО ТРЕБОВАНИЮ.

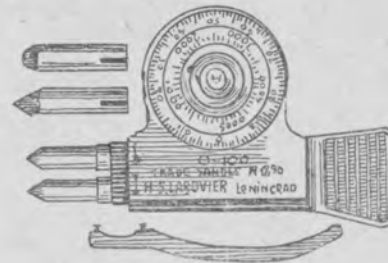

АНЕМОМЕТРЫ

сист. „КАЗЕЛЛА“

Очень чувствительны от 1/2 метра до 15 м. с 6-ю стрелками на 10 миллионов метров с аттестатом Главной Геофизической Обсерватории изготовляю. Имеются готовые.

Изготовление счетчиков оборотов с правым и левым ходом, с установкой на нуля. Подробные циркуляры высылаю по первому требованию. РЕМОУТ анемометров, тахометров, счетчиков оборотов, тахоскопов и других измерительных приборов всех систем.

Специальная починка, поверка сложных часов, хронометров, репетиров, хронографов, также установка и ремонт электрических часов.

МАСТЕРСКАЯ СЛОЖНЫХ ЧАСОВ И ТОЧНЫХ ПРИБОРОВ

Х. С. ЛАГОВИЕР

ЛЕНИНГРАД, улица Герцена 13/3, телефон 5-99-83.



КООПЕРАТИВНОЕ ТОВАРИЩЕСТВО

ПО ИЗГОТОВЛЕНИЮ НАГЛЯДНЫХ УЧЕБНЫХ ПОСОБИЙ ИМ. А. М. КАЛМЫКОВОЙ

г. ЛЕНИНГРАД, Саперный пер. 5, тел. 459-95.

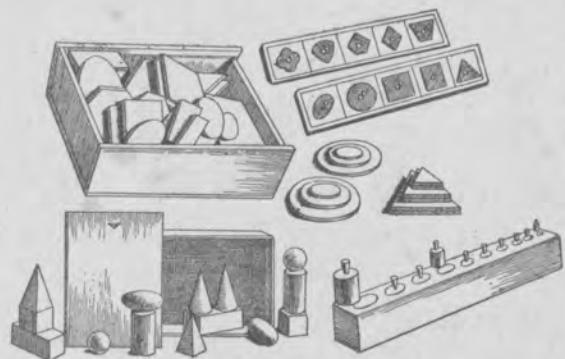

Наглядные учебные пособия для детей дошкольного возраста

по системам: Монтессори, проф. Е. И. Тифеевой и др.;

ПОДВИЖНЫЕ ДИАГРАММЫ

проф. В. В. Степанова;

ФИГУРНЫЕ ДИАГРАММЫ

И. Р. Белопольского.

ПРОСПЕКТЫ ВЫСЫЛАЮТСЯ БЕСПЛАТНО.

ЦЕНТРАЛЬНОЕ БЮРО

Профтехнического Заочного Обучения

при ВСНХ и ВСПК

ИМЕЮТСЯ ОТДЕЛЕНИЯ:

- | | |
|---------------------------------------|---------------------------------------------------------|
| 1. ПРОМ-кооперативное | 10. ШВЕЙНОЕ: |
| 2. ЛЕСО-заготовительное | а) обучение кройке и шитью по плакатам для малограмотн. |
| 3. ДЕРЕВО-обделочное | б) КУРСЫ кройки и шитья — самообслуживания. |
| 4. По обработке стройматериал. | в) КУРСЫ головных уборов |
| 5. По механической обработке МЕТАЛЛОВ | г) КУРСЫ вышивания — (машинное и ручное) |
| 6. ОВЧинно-МЕХовое | д) КУРСЫ закройщиков — мужские и женские платья |
| 7. КОЖевенно-ОБУВное | е) КУРСЫ кружководов и инструкторов. |
| 8. ХИМико-КРАСильное | |
| 9. ТРИКОтажное | |

Прием круглый год и по окончании свидетельство.

Предполагается открытие ряда новых отделений: лесохимического, игрушечного и др.

Подробный справочник мелкими марками 20 к.

МОСКВА, 9, ТВЕРСКАЯ, 29, Б. З. О.

ВСНХ

СССР

ИНСТИТУТ ЗАОЧНОГО ОБУЧЕНИЯ

Адрес: МОСКВА, ЦЕНТР, МЯСНИЦКАЯ УЛ. БОБРОВ ПЕР. № 4.

В настоящее время организованы и открыты для работников силикатной (кирпичной) и строительной промышленности нижеследующие циклы Заочных курсов:

I. ПО СТРОИТЕЛЬСТВУ.

Цикл (Б) Подготовка десятников по гражданскому строительству Продолж. 1 1/2 года.

Цикл (Ц) Повышение квалификации рабочих - штукатуров .

Цикл (К) Повышение квалификации рабочих - каменщиков .

Цикл (Н) Повышение квалификации рабочих - бетонщиков-арматурщиков

Цикл (П) Повышение квалификации рабочих - плотников-столяров

Продолжительн.
4 1/2 мес.

II. ПО КИРПИЧНОЙ ПРОМЫШЛЕННОСТИ.

Цикл Повышение квалификации и подготовка десятников (мастеров) по производству глиняного строительного кирпича Продолж. 1 год.

Цикл (Ф) Повышение квалификации рабочих по производству глиняного строительного кирпича, обл. добычу, обработку глин и формовку сырца

Цикл (В) Повышение квалификации рабочих по произв. глиняного строительного кирпича, обслужив. обжиг. кирпича

Продолжительн.
4 1/2 мес.

(Курсы открыты приказами ВСНХ за №№ 1246, 667/532, 1140).

Кроме того, намечены к открытию в ближайшие месяцы: 1) курсы техников 2. разряда по обоим разделам промышленности (продолж. 2 г.); 2) курсы для рабочих и десятников по производству силикатных материалов; 3) курсы для работников механического цеха кирпичных заводов; 4) курсы для маляров, кровельщиков, водопроводчиков.

УСЛОВИЯ ОПЛАТЫ.

За курсанта, командированного предприятием вносится 70 руб. за курс. Рабочие на предприятии и середняки вносят 4 р. за курс. Батраки, бедняки, колхозники и безработные платят 2 рубля за курс.

Заочные курсы по повышению квалификации технического персонала и рабочих выдвиженцев ШВЕЙНОЙ ПРОМЫШЛЕННОСТИ срок обучения 2-х годичный. Учащимся может быть всякий рабочий и лицо административно-технического персонала состоящие членами профсоюза.

Окончившие курсы и прошедшие экспертизу в квалификационной комиссии получают свидетельство, дающее право на соответствующую квалификацию Плата за 2 года обучения—75 р.

ВСНХ — СССР

ПРОМЫШЛЕННАЯ АКАДЕМИЯ

ЗАОЧНЫЕ КУРСЫ

Продолжается прием заявлений на заочное обучение по программе Промакадемии для руководящих работников промышленности: металлообрабатывающей, металлургической, электротехнической, каменноугольной, нефтяной, текстильной, химической, кожевенной, строительной, полиграфич., лесобумажной и для экономистов-плановиков.

ТРЕБУЙТЕ ПРОСПЕКТ С ПРОГРАММАМИ И УЧЕБНЫМ ПЛАНОМ, КОТОРЫЙ ВЫСЫЛАЕТСЯ ЗА 30 КОП. МАРКАМИ.

Адрес: МОСКВА-Центр, Мясницкая ул. Бобров пер., 4.
Заочные Курсы Промакадемии ВСНХ СССР.

ГЛАВПОЛИТПРОСВЕТ РСФСР

БЮРО ЗАОЧНОГО ОБУЧЕНИЯ

ЗАОЧНЫЕ КУРСЫ ИНОСТРАННЫХ ЯЗЫКОВ (немецкий и английский) специально для инженеров и техников.

Эти курсы ставят целью научить инженеров и техников правильно понимать иностранный текст в специальной области. Курс рассчитан строго на один год.

ПЛАТА ЗА ВЕСЬ КУРС УСТАНОВЛЕНА В РАЗМЕРЕ 30 РУБЛЕЙ.

С 15 февраля 1930 года открыты ЗАОЧНЫЕ КУРСЫ немецкого и английского языка для партийного актива. Продолжительность курса 1½ года. На курсы принимаются члены и кандидаты ВКПб, ВЛКСМ, рабочий, батрацкий и бедняцко-средняцкий актив.

ЗАОЧНЫЕ ОБЩЕОБРАЗОВАТЕЛЬНЫЕ КУРСЫ ДЛЯ ВЗРОСЛЫХ.

ЗАОЧНАЯ ШКОЛА ДЛЯ МАЛОГРАМОТНЫХ. Срок обучения 4 мес.

ЗАОЧНАЯ ШКОЛА I-й СТУПЕНИ. Изучаются: русский язык, арифметика, естествознание, география, обществоведение. Продолжительность курса 1 год. Плата за обучения по курсу школы I-й ступени 25 коп. в месяц и выше.

ЗАОЧНАЯ ШКОЛА II-й СТУПЕНИ. Изучаются русский язык, арифметика, алгебра, геометрия, физика, химия, география, политэкономика, история классовой борьбы, экономическая политика, госустройство, биология, физиология, ботаника, эволюция неживой природы и эволюционная теория. Продолжительность курса 2½ года. Плата за обучение по курсу II-ой ступени от 50 коп. и выше в месяц в зависимости от заработной платы для рабочих и служащих, а с крестьян по категориям (колхозники платят по I-ой кате. ории—50 коп. в месяц).

Подробные сведения о программах всех курсов и об условиях приема имеются в проспекте, который высылается по первому требованию бесплатно. Запись желающих обучаться принимается круглый год на весь курс или отдельные предметы письменно по адресу:

МОСКВА, Мясницкая ул. Бобров пер. д. № 4-ж БЗ0 при Главполитпросвете тел. 1-24-74.

Заочные Курсы Пищевиков

орг. Ц. К. ВСРПВП.

ЗАДАЧА КУРСОВ:

заочным путем переподготовить и подготовить квалифицированных работников по всем отраслям пищевой промышленности из наличного состава ее работников: квалифицирован. и неквалифицирован. рабочих, служащих и инженерно-технич. персонала.

Заочная подготовка и переподготовка ведется по циклам и группам в объеме программ применительно к учебным планам специальных учебных заведений (нижних, средних и высших) разных отраслей пищевой промышленности.

Для лиц, не имеющих достаточной подготовки, организованы начальный и подготовительный циклы.

Прием заявлений о зачислении на курсы производится по следующим специальным отделениям заочных курсов пищевиков, а именно: по мукомольному, хлебопекарному, бродильному, крахмало-паточному, кондитерскому, маслосебяному, консервному, рыбному и остальным отраслям пищевой промышленности, отделения которых будут организованы по мере выявления достаточного количества курсантов.

ОСНОВНЫЕ ПРЕДМЕТЫ, ПРЕПОДАВАЕМЫЕ НА ЦИКЛАХ З. К. П.

На начальном цикле:	На общем основном цикле: (для всех специальностей)	На специальных циклах:
1. Арифметика.		1. Товароведение.
2. Русский язык.		2. Технолог. производства
3. Черчение.		3. Оборудование заводов.
На подготовительном цикле:		4. Технический контроль производства.
1. Элементарная математ. (арифметика, алгебра, геометрия и тригонометрия).	1. Математика.	5. Организация и эксплуатация производства.
2. Основы физики.	2. Физика.	6. Экономика произв.
3. Основы химии.	3. Химия.	7. Рационализаци. произв.
4. Биология.	4. Черчение.	8. Охрана труда и техника безопасности.
5. Черчение.	5. Механика.	9. Проектирование предприятий и другие предметы спец. характера.
6. Введение в технологию.	6. Машиноведение.	
	7. Основы электротехн.	
	8. Основы строит. дела.	
	9. Силовые установки.	
	10. Вентиляция и отоплен.	
	11. Основы питания.	

Кроме указанных предметов, в программу курсов включены обществоведение и один из иностранных языков.

Заочные курсы пищевиков ведут также работу и по углублению и развитию теоретических и прикладных знаний мастеров и специалистов средней и высшей квалификации, в соответствии с развитием науки и техники, руководят чтением и изучением специальной технической литературы и консультируют по техническим вопросам разных отраслей пищевой промышленности.

На заочные курсы пищевиков принимаются члены союзов, работающие в пищевой промышленности, умеющие читать и писать по русски и знающие четыре действия над целыми числами. Зачисление курсантов на соответствующий цикл производится Заочными Курсами на основании выполнения контрольной работы.

Стоимость обучения оплачивается командирующими предприятиями.

ПРИЕМ ЗАЯВЛЕНИЙ ПРОИЗВОДИТСЯ В ТЕЧЕНИЕ КРУГЛОГО ГОДА.

За учебные пособия отдельной платы с курсантов не взимается.

Адрес Курсов: МОСКВА, Центр, Неглинная ул., 18/1, пом. № 2.

Проспекты высылаются по получении 40 коп. марками.

ВСНХ

СССР

ЗАОЧНЫЕ КУРСЫ РАЦИОНАЛИЗАЦИИ

ПРИ

Секторе Рационализации Труда и Себестоимости

Подготовка и переподготовка работников по рационализации.

ОТДЕЛЕНИЯ: Производства, Труда, Управления с подразделением и специализацией по отдельным отраслям промышленности.

КУРСЫ рассчитаны на инженерно-технический, административный персонал, работников Бюро Рационализации, ОЭТ и ТНБ предприятий и управлений, БРИГАДИРОВ, КВАЛИФИЦИРОВАННЫХ РАБОЧИХ, изобретателей, активных участников производственных совещаний и т. д.

На курсы рационализации зачисляются лица по командировкам и за счетхоз. органов на основании циркуляров по ВСНХ СССР за №№ 53 от 19-III-29 г. и 29 от 13-I-30 г. опубликованного в газете „За Индустриализацию“ от 26-I-30 г., а также по индивидуальным заявлениям.

ПРОСПЕКТ КУРСОВ: (обозрение преподавания, условия зачисления, обучения и т. д.) высылается за 10 коп. почтовыми марками.

В помощь предприятиям открыт краткосрочный цикл по „Непрерывной Производственной Неделе“ и в июне 1930 г. начнет функционировать кратко-срочный цикл по рационализации Литейного дела.

ПРИЕМ на все отделения и циклы **НЕПРЕРЫВНЫЙ.**

АДРЕС КУРСОВ: Москва, пл. Ногина, Деловой Двор, 6-ой подъезд, 3-ий эт. ком. 358 — Заочные Курсы Рационализации.

ТЕКСТИЛЬНЫЕ ЗАОЧНЫЕ КУРСЫ ПРИ МОСКОВСКОМ ТЕКСТИЛЬНОМ ИНСТИТУТЕ.

I. Курсы для рабочих и низшего технического персонала.

Продолжительность обучения от 1½ до 2-х лет.
Плата за урок с проверкой 75 к.

II. Курсы мастеров.

Продолжительность обучения 2½ — 3 года.
Плата за урок с проверкой 1 р. 25 к.

III. Курсы технического нормирования в текстильной промышленности.

(Подготовка и поднятие квалификации работников фабричных ОЭТ, ТНБ, РКК и др. аналогичных организаций).

Продолжительность обучения 2½ — 3 года.
Плата за урок с проверкой 75 к.

С ОСЕНИ 1930/1931 УЧЕБН. ГОДА ОТКРЫВАЮТСЯ:

IV. Курсы техники безопасности в текстильных производствах.

V. Курсы по повышению квалификации инженеров.

ПРИЕМ НА КУРСЫ ПРОИЗВОДИТСЯ КРУГЛЫЙ ГОД.

Для зачисления необходимо прислать заявление, заполненную анкету и аванс: 1) для курсов рабочих и низшего технического персонала и курсов технического нормирования — по 3 р.; 2) для курсов мастеров — 5 р., по адресу:

**БЮРО ЗАОЧНЫХ ТЕКСТИЛЬНЫХ КУРСОВ
ПРИ МОСКОВСКОМ ТЕКСТИЛЬН. ИНСТИТУТЕ (МОСКВА, 49, ДОНСКАЯ, 60).**

Проспекты и анкеты высылаются бесплатно по первому требованию.

АДРЕСОВИЙ ВІДДІЛ.

Урядові Центральні установи У.С.Р.Р.

I. Державні установи.

Всеукраїнський Центральний Виконавчий Комітет — майд. Тевелева № 22, т.-комут. № 21.

Голова ВУЦВК'у — Петровський Г. І., т.-комут. ВУЦВК'у № 211. Секретар ВУЦВК'у — Василенко М. С., заст. секр. ВУЦВК'у — Горлінський К. І.

Члени Президії ВУЦВК'у XI скликання.

Акулов І. О., Бондар І. Т., Васильєва П. І., Волкова А. Й., Балицький В. А., Затонський В. П., Косіор С. В., Любченко П. П., Поляков В. В., Полоз М. М., Порайко В. І., Пілацька О. В., Смірнов М. І., Скрипник М. О., Сербіченко О. К., Шліхтер О. Г., Чепенко Я. Г., Якір І. Е.

Кандидати на членів Президії

Бородай Г. М., Бойко О. Г., Бендебєра П. Х., Воронович Е. П., Войцеховський Ю. О., Винников Т. С., Горлінський К. І., Гулий К. М., Гаврилів І. А., Майоров М. М.

Секретаріят ВУЦВК'у

Орг.-інструкт. відділ — тел.-комут. № 49, зав. від. — Горлінський К. І., т. в. о. секр. — Бран П. І., зав. ред.-видав. бюро — Дубов В. Д.
Приймальня голови ВУЦВК'у — тел.-комут. № 93, зав. — Кошелєв А. М.
Секретаріят голови ВУЦВК'у — відп. секр. — Ільющин М. С.
Секретаріят Президії — зав. — Цюпак А. П.

Постійні комісії при ВУЦВК'у

Бюджетна — тел.-комут. № 73, Голова — Порайко В. І.
Центр. ком. незаможних селян — тел. № 37-15, Голова ЦК КНС — Петровський Г. І., заст. — Фесенко А. К.
Центр. ком. нацменшостей — тел.-комут. № 88, Голова ЦКНМ — Василенко М. С., заст. — Саулевич Я. Д.
Центр. ком. допомоги дітям — тел.-комут. № 33, Голова ЦКДД — Петровський Г. І., секр. — Міхна К. Й.
Центр.-адм.-терит. ком. — тел.-комут. № 26, Голова ЦАТК — Горлінський К. І., відп. секр. — Фартушний Г. К.
Найвища Рада фізичн. культури — тел.-комут. № 97, Голова НРФК — Василенко М. С., заст. — Поляков В. В.

Список членів ВУЦВК'у XI скликання

Ананченко Ф. Г., Акулов І. О., Александровський С. С., Амосов П. Ф., Балицький В. А., Басурманова В. Б., Бабій К. І., Беліков О. О., Бондар І. Т., Бучушкану Г. І., Богатирьов Ю. О., Бойко П. Д., Бендебєра П. Х., Белов О. В.,

Бородай Г. М., Блюхер В. К., Богданова Г. Ю., Бервін Я. А., Бобровецький А. О., Бирман С. П., Буцький П. М., Балюра І. Ю., Баранець К. П., Брагинець О. І., Будда І. А., Бекетова Л. А., Борейшик М. М., Білий В. З., Бурайкіс К. К., Брайко М. Д., Бойко О. Г., Берещанський В. М., Вейцер І. Я., Воронович Е. П., Войцеховський Ю. О., Волков Ю. Д., Василенко М. П., Вінників Т. С., Виростков І. О., Велигура Д. М., Винтер О. В., Василенко М. І., Вострецов С. С., Величко П. П., Вельчинський В. С., Вдовиков М. Г., Волкова Г. Й., Васильова Е. І., Григорьев П. П., Грязев І. Я., Главацький О. О., Горшков М. Ф., Гужвій Я. Е., Городовіков О. І., Грязнов І. К., Глазнов О. О., Горлинський К. І., Голишов Г. Ю., Горбачов Е. Г., Гаврилов І. А., Генкин О. Б., Гопнер С., Гулий К. М., Гаркуша С. Т., Громилин М. І., Голятин І. С., Гаах П. К., Гуменюк М. І., Гавриленко Д. Ф., Гриньова М. Ю., Гаран П. О., Головань Н. А., Гельфандбейн Л. Ш., Гнатенкова М. І., Гидрат А. Л., Громова Н. П., Голубовська К. Г., Гараганенко П. К., Горбань П. П., Горбань М. К., Гаврилюк Я. Т., Даниленко Г. Г., Дробязкина О. К., Дерій М. Д., Домбровська Т. С., Дехтярьов Т. Д., Драганова Д. М., Драгайловська М. Н., Доброхлопова Е. П., Дубовська С. П., Дегтярьов І. Я., Дімітріу С. В., Доненко М. Ю., Домиченко М. Н., Єфімов Д. І., т. Єфремов, Єленін Р. С., Жеребілов В. М., Жаров А. Н., Жилкин П. Ф., Жилієв І. О., Жерновий П. К., Жилін І. І., Зіненко М. Г., Завицький Г. М., Зеленська К. Ф., Зорин З. Е., Зомберг Ж. Ф., Заривайко П. А., Зеленський Т. П., Закондирін І. Г., Затонський В. П., Зайцев Ф. І., Заболотний Д. К., Зубенко І. С., Ікс М. С., Іванов П. П., Івахненко В. К., Кас'яненко Е. І., Киселев П. В., Комундрис О. Г., Копюбинський Ю. М., Киселев А. Л., Коновалов М. І., Коробкін Ф. Т., Кока К. П., Козис М. Л., Корнієвський Т. Н., Кириченко С. Т., Колос Г., Крих В. М., Кузнецов Я. П., Кудрин І. М., Квятск К. Ф., Кузьменко В. Д., Варварчук М. М., Конотоп В. Я., Корсунов І. М., Кухленко С. Е., Корчак-Чепурківський О. В., Конторович С. І., Косіор С. В., Коленов П. М., Казаріна О. І., Кірілюк О. Л., Киновская Н. Ф., Колесников О. Т., Кориткин М. А., Костянський П. З., Кислий Д. Г., Кашуба А. А., Курган, Куліш М. Х., Кузовльов К. М., Костенко В. Г., Куземко П. Г., Костіна З. М., Кобліков П. І., Ліс Г. А., Лисун М. З., Лінау М. Н., Лисак П. В., Лавренюк М., Лебединський Ф. М., Левченко С. Д., Листопад А. К., Луцик Т., Лоза Н. І., Леонов П. Є., Липовенко Г. М., Ломов Г. І., Лебедев П. П., Лукін М. Ф., Картвелішан Л. Й., Лебедів В. Д., Лирьов М. І., Любченко П. П., Лукашов Ф. А., Мазуренко М. Й., Масловський І. Г., Матвієва Н. М., Міняйлук Д. Г., Мазур Ф. Т., Минаєв С. В., Мануйленко О. І., Маркітан П. П., Муценек Я. Я., Мулен В. М., Левкович М. О., Медведів О. В., Мусульбас І. А., Майоров М. М., Маркевич О. М., Медлаге І. Г., Медьник М. В., Михайлов М. С., Молодушкін В. А., Молчан Я. І., Мечков В. О., Маковський В. М., Нездіденко К. Ю., Назаренко П. І., Нестеровський Н. А., Неживий М. Ф., Наконечний Г. Я., Нагорний І. О., Остапенко І. Г., Осадчий М. С., Одинцов О. В., Олексійов М. О., Осмак І. О., Обложаєв Л. П., Окорков К. І., Пасталовський М. Ф., Погодін С. А., Полонський М. І., Полонська С. Д., Пироженко М. І., Прушковський П. П., Панасенко Т. І., Пилипчук М. П., Пономарьов І. Д., Писаренко О. П., Петровський Г. І., Постинев П. П., Покорний Г. М., Пилацька О. В., Плохотніков А. І., Порайко В. І., Поляков В. В., Полоз М. М., Полупанов А. В., Пугачов С. А., Пилипський К. В., Рогальов Ф. Ф., Резніков М. Й., Рєкіс О. О., Реут М. В., Реція В. І., Руденко М. Н., Решетняк І. П., Руденко О. І., Руденко В. І., Ремель Г. Г., Скірко К. О., Сохис Н. Д., Смирнов І. Б., Сітайло М. М., Склярєнко М. М., Стріжаков С. Д., Стипенко П. Л., Сонович М. П., Савчук В. І., Сіра М. В., Склярєнко О. Н., Скрипченко Н. І., Сухин М. А., Сібек К. С., Сгибнев С. Ф., Самойлов М. М., Стойкевич В. М., Семенов Б. О., Соколов О. Г., Сухомлін К. В., Свистун П. І., Смирнов М. І., Сербіченко О. К., Скрипник М. О., Строганов В. А., Скринкін В., Саблін Ю. В.,

Тульнов Г. К., Тутковський П. А., Терехов Р. Я., Тернопольченко М. Д., Ткачов І. Ф., Триліський О. Л., Татко П. П., Товкач Г. Д., Тоцький Ю. І., Ткач Б. П., Трухін Г. Д., Буценко А. І., Топорець І. Л., Уханов В. М., Федотов К. Я., Харитоненко Д. П., Хвиля А. А., Через В. Н., Чалаєв Ф. К., Чеховий М. Д., Чепенко Я. Г., Чабай Г. Д., Чувирич, Чернявський В. І., Чубар В. Я., Штранберський Й. І., Шведів І. Л., Шліхтер О. Г., Шпільовий В. Д., Шгельмаховський Д. С., Штромах Я. А., Шимановський С. Л., Шевчук Я. Ю., Шимко В. О., Шутюк В. А., Щербина Г. Ф., Яременко Ю. З., Ядєвський І. П., Якір І. Е.

Кандидати на членів ВУЦВК'у XI скликання

Арсон С. Й., Блат Й. М., Бандура П. А., Бистрих М. М., Богудзький В. Н., Білошапка С. О., Бедваровський М. М., Вілоус К. М., Білих С. Н., Вайнер Л. Я., Воробйов І. А., Великанцев Г. В., Гордієнко Ф. Л., Голод Н. П., Грозний О. Г., Голуб, Грушевський Л. А., Тараненко К. С., Денісов Р. К., Дорошенко М. Я., Бремів О. С., Закжевський С. А., Зінчук О. В., Затон Ф. Д., Ієвлев М. О., Івченко І. Г., Коваль К. Ф., Колеснік І. М., Кобочний Т. М., Кошелев А. М., Капельчук М. І., Кружня А. С., Буц А. О., Конотоп С. П., Кушнерьова М. Ф., Кас'ян Я. А., Косило І. П., Крупко С. Н., Кремлянський М. О., Кулик І. Ю., Каттель М. А., Карлсон К. М., Качинський В. М., Ларіна М. М., Леонт'єв І. Ф., Левченко Г. М., Лесов С. М., Лебедев В. П., Левченко М. І., Левіцький М., Лісовик О. Г., Мілаш Я. Г., Миколаєнко П. С., Мухін М. М., Михайлік М. В., Маслов О. М., Мишков М. Г., Нестеренко Ф. А., Нуринов О. А., Налімов М. М., Овсієнко І. К., Опанасенко П. М., Опішанський Я. І., Просверник І. О., Полікарпов І. О., Певанер О. М., Пісарьов М. П., Паладін О. В., Полоцький О. А., Приходько А. Т., Плітень Ф. П., Пенгель О. К., Ручай С. Ю., Рогова В. А., Романов Г. І., Рабічев Н. Н., Речицький А. А., Ряпло Я. П., Співак О. Я., Смолін Г. Ф., Сухаїв О. Н., Снегов О. В., Сірко І. М., Сахаров М. М., Савтовський І. Ф., Саулевич Я. Д., Синьков К. М., Скалига Н. П., Сиволап Н. П., Сапов І. А., Семковський С. Ю., Слинько І. Ф., Бесарабов В. П., Тишина П. Г., Таран Ф. П., Трофімов О. А., Фесенко О. К., Фокін К. С., Цюпак О. П., Чайка М. К., Черенков Д. П., Чупенко З. І., Шаганова М. О., Штейн Й. Г., Шкаділов М. І., Шариков М. І., Шевченко Й. І., Якимович І. К., Ястребов Г. Г., Якубенко Г. І.

Рада Народних Комісарів УСРР (Раднарком).

Будинок Держпромисловости, корпус «С», тел. міськ. 5-36, автом. БДП 663.

Голова Раднаркому — Чубар В. Я., тел. каб. 30-07. Заст. Гол. — Сербіченко О. К., тел. каб. 30-08, Дудник Я. М., тел. каб. — автом. БДП 3-84, Затонський В. П., тел. каб. 14-54.

Члени Раднаркому

Балицький В. А. — Нарком Внутр. Справ. Олександровський С. С. — Уповнов. Нарком в Чужоземн. Справах. Гулий К. М. — Нарком Праці. Канторович С. І. — Нарком Охорони Здоров'я. Минаєв С. В. — Керівн. ЦСУ. Полоз М. М. — Наркомфін. Порайко В. І. — Наркомюст. Покорний Г. М. — Нарком соцзабезу. Скрипник М. О. — Наркомосвіти. Сухомлін К. В. — Го-

лова Найвищ. Ради Нар. Гос. Синьков К. М. — Уповнов. Наркомпocht. й телеграфу. Вейцер І. Я. — Наркомторг. Слюсаренко Ф. І. — Уповнов. Нарком Шляхів Сполучення. Демченко М. Н. — Нарком Зем. Справ. Якір І. Е. — Команд. Військами УВО.

Економнарада УСРР. Гол. — Чубар В. Я., секр. — Легкий В. С., т. БДП 652.

Управління справами РНК й економнаради УСРР — тел. 5-35, автом. БДП 663.

Керівн. справами — Кас'ян Я. Я. Пом. керсправами — Бураченко М. М., Легкий В. С. та Яворський Ю. Е., секр. — Ланда Н. Г., черговий секр. — тел. 5-35, — Воронков К. І., Миколаїв В. М., Перлов Я. Л. та т. Журавель.

Секретаріят РНК й економнаради — тел. БДП 659, Секр. РНК — Яворський Ю. С., секр. Економнаради — Легкий В. С., тел. 8-30.

Секретаріят Голови РНК — тел. БДП 666, особ. секр. — Брагін С. С., вчен. секр. — Стрелков Л. І., тел. БДП № 654.

Адміністрац.-госп. відділ — зав. Бураченко М. М., тел. 30-27, бухг. — Лінцький М. К., тел. БДП 686, комендант — Маточкін П. М., тел. БДП № 692.

Інформбюро — т. БДП 694, зав. — Летнев В. А.

Юридичний відділ — тел. БДП 672, зав. — Бомаш Б. П., тел. БДП 671, юристи: Ашкінезер, Кекалівна, Гордон та Несін.

Приймальня голови РНК — тел. БДП 692, секр. — Пазиченко І. І.

Автобаза РНК — тел. 10-44, нач. Фідько І. І.

Комісії при РНК та економнаradі УСРР.

Головний кооперативний комітет — тел. 10-53, зав. секретар. кооперкому — Лешков В. А.

Найвища арбітражна комісія — тел. 8-58, заст. голови — Міронов І. Ф., тел. 48-52, секр. — Кучеренко Д. К.

Підготовча комісія — голова — Шаргей М. Е., тел. БДП 656, секр. — Приходько Ф. Т.

Укрконцеском — тел. БДП 676, голова — Поляков В. В.

Всеукр. ком. сприяння вченим Раднаркомівська 8, голова ВУКСУ — Дуднік А. М.

Комітет хемізації народного госп. — Голова — Затонський В. В., відп. секр. — Стрелков І. І., тел. БДП 677.

Комітет стандартизації — відп. секр. — т. Ваганов, тел. БДП 678.

Водний комітет — вчен. секр. — т. Тихомирів.

Постійний представник АМСРР при уряді УСРР — Чернишевська вул. 63, тел. 26-76, представник — Забоський Г. Л.

Народний Комісаріят Внутрішніх справ

Чернишевська вул. № 23/6, тел.-комут. НКВС.

Нарком — Балицький В. А., тел. 26-12, заст. Наркому — Якимович І. К., тел. 28-12.

Колегія — члени колегії: Люксембург В. С., тел. 19-91, Владиміров В. Г., тел. 3-44, секр. колегії — Барабаш Б. Г., тел. 13-17.

Адмін. управліня — Нач. Упр. — Якимович І. К., тел. 28-12, заст. — Олійник В. І.

Найвищий будівельно-технічний комітет НКВС — Чернишевська вул. 14, голова ком. — чл. колегії НКВС — Владиміров В. Г., тел. 3-44, заст. — Чернишов П. К., тел. 10-64.

Управл. поправно-трудовими установами — Нач. упр. — чл. колегії — Люксембург В. С., тел. 19-91, заст. — Воевода М. С.

Відділ ком. господарства — зав. від. — чл. колегії — Владиміров В. Г., тел. 3-44, заст. — Сибіряк Д. І., т. 2-49.

Загальний відділ — зав. — секр. колегії — Барабаш Б. Г., тел. 13-17.

Проектно-консультац. бюро при НКВС — Чернишевська вул. 14, тел. 73-47, голова — Давидов С. В.

Державне політичне управління УСРР — площ. Комсомольця 6, тел.-ком.: 7-03, 7-24, 7-82, 7-91, 35-01, 35-02, 35-03, гол. — Балицький В. А.

Народний Комісаріят фінансів

вул. К. Лібкнехта 1, тел. 25-41.

Наркомфін — Полоз М. М., заст. НКФ — Сиволап П. П., тел.-каб. 2-85 та міськ. 25-31, Яцевський І. П., тел. каб. 2-84 та міськ. 69-09.

Члени колегії й секретаріят — Горбенко А. В., Певзнер О. М., Мазлах С. М., Меламедовський Я. М., секр. колегії — Проказюк І. П., особист. секр. Наркому — Петров К. Д., тел. 25-28,

особист. секр. заст. Наркому — Еременко Д. Ф., тел. 25-31 та Купчак Г. Д.

Фін. - економічне управління — нач. — Горбенко А. Я., тел. 13-11.

Управління держприбутками — заст. нач. — Христюк П. А., тел. 26-77, секр. — Низгородов П. М., тел.-автом. 5.

Бюджетове управління — нач. — Меламедовський Я. М., т. 25-29, пом. — Любімов А. І. та Перекрестов К. Д., тел. 44-32, секр. бюджетн. управ. та бюджетн. наради — Левідський С. О., тел. 33-69.

Управління держфінконтроля — Нач. — Меламедовський Я. М., т. 20-52, заст. — Настасевич М. В., тел. 20-51, секр. — Фрідман Е. Е.

Загальне управління — Нач. — Кочергін А. С., тел. 25-47, заст. та зав. орг. бюро — Черенко В. І., старш. консультант — Познанський В. М.

Юрисконсульти — Вайнштейн А. А. та Маховер І. Е., тел. 40-21.

Зав. тех. бюро — Сіроко Я. І., тел. 69-11.

Податкове управління — Нач. — Кушнір А. С., тел. 25-37, заст. — Беринський В. М., секр. — Кербель М. С., тел. автом. 52.

Управління місц. фінансів — дво нач. упр. — Шаталов Д. М., тел. 3-21, секр. — Фат'янов М. Й., тел. 41-60.

Валютне управління — Нач. — Загер С. А., тел. 25-43, заст. Левін С. Й., секр. — Назіров М. П., тел. 20-89.

Пробірне управління — Нач. — Левін С. І., тел. 22-27.

Видавн. фін. бюлетеня СРСР — тел. 25-35, зав. — Філіпов Р. Ф., заст. — т. Розенфельд, редакц. — т. Бергман.

Укрдержстрах. Правління, майд. Тевелева 30, тел. 28-50.

Голова правл. — Мазлах С. М., тел. 22-60, заст. — Денисенко Ф. К., тел. 22-59, чл. правл. — Фролов В. Ю., тел. 12-60, секр. — Андрієвський М. Д., тел. 28-50, зав. фін. від. — Горайнов М. Ф. тел. 38-77, зав. заг. від. страх. життя — Лященко М. Ф., тел. 22-63, зав. гарантійним страх. — Рухов М. І., тел. 22-61, зав. від. статистики — Фарбштейн С. О., тел. 22-62, зав. від. с./г. страхув. — Супрунов Д. П. тел. 22-63.

Вища Рада Народнього господарства України (ВРНГ УСРР)

Будинок Держпромисловости, корпус «С» — 5,6 та 7 поверхи.

Голова ВРНГ УСРР — Сухомлін К. В., тел. міськ. 26-34, уряд. автом. 2-03, заст. голови ВРНГ — Свистун П. І., тел. міськ. 33-38, уряд. ком. 2-05.

Члени Президії ВРНГ УСРР — Брунько С. Ф., тел. авт. БДП 3-56, міськ. 26-34, Богданов М. С., тел. авт. 1-32, Шкадінов М. І., тел. авт. 2-77, міськ. 26-28, Маслов О. М., тел. авт. 4-84, Тамарін Д. Н., тел. авт. 2-00, Яковлев Я. С., тел. авт. 3-32, секр. президії — Равдель З., тел. авт. 2-91.

Адмін. фінансове управління — Нач. АФУ ВРНГ — Вронський О. О., тел. міськ. 52-43, заст. нач. АФУ, зав. інформ. бюро та відп. секр. бюджетової комісії — Волоцький М. І., тел. авт. 6-41, зав. юр. бюро — Штутін Я. Л., тел. авт. 3-36, зав. бухгал. — Віткуп Я. Б., тел. авт. 4-43, зав. канц. — Зейгельман, тел. авт. 4-38, зав. госп. — Кирічек, тел. авт. 4-78.

Пляново-економічне управління — Заст. нач. він же зав. відч. від. — Шраг М. І., тел. авт. 1-48.

Бюро промгеографії — зав. бюро — Яновський В. І., тел. авт. 1-55.

Загально-пляновий відділ — зав. від. — Пуцельковський, тел. міськ. 26-35, авт. 1-47.

Відділ загальної промполітики — зав. т. Крючик, тел. авт. 3-30.

Відділ фінансової політики — зав. — Борок М. М., тел. авт. 1-54, міськ. 27-49.

Статвідділ — зав. Потресов В. Е., тел. авт. 1-52.

Бюро сприяння робітничому винахідництву — відп. секр. бюро — Свистун І., тел. міськ. 21-65.

Науково-технічне управління (НТУ ВРНГ) — вул. К. Лібкнехта 18-20, нач. НТУ — Маслов О. М., заст. нач. НТУ — Шульман Б. О., тел. авт. 4-92, міськ. 48-26.

Відділ металопромисловости — нач. — Шкадінов М. І., заст. нач. Металвід. — т. Земельс, тел. авт. 2-77.

Відділ місцевої промисловости — нач. — Богданов, І. Ф., тел. авт. 2-46.

Бюро кустарно-кооперативної промисловости — зав. — Пелікайс Я., тел. авт. 2-46.

Гірничий відділ — ТВО нач. — Фаворський, тел. авт. 3-37.

Відділ хеміко-силікатної промисловости — зав. — Тарашанський М. С., тел. авт. 1-44, міськ. 26-22.

Харчосмаковий відділ — нач. — Яковлев Я. С., заст. Вільвовський, тел. авт. 2-45.

Відділ переробки сільсько-госп. сировини — нач. — Шкадінов М. І., тел. авт. 1-46.

Відділ будівельної промисловости — нач. — Тамарін Д. Н., заст. т. Голубович В. О., тел. авт. 2-30.

Комітет капітального та нового будівництва — голова — Сухомлін К. В. заст. — Тамарін Д. Н., тел. авт. 2-30.

Електро-відділ — БДП, IV-й під'їзд, тел. авт. 2-31, нач. — Маслов О. М., заст. — Годяев В. Т.

Бюро калькуляції — зав. бюро т. Давідсон, тел. авт. 2-41.

Відділ економіки праці — нач. — Славін Г. О., тел. авт. 3-82, міськ. 36-77.

Військово-промисловий відділ — нач. — Богданов М. С., заст. — т. Заборенко, тел. авт. 1-42, міськ. 33-89.

Комісія економ. дослідження — гол. — Сержін Л. П. та заст. — Алексін Г. Д., тел. авт. 1-53.

Центральна бухгалтерія — зав. — т. Гомберг, тел. авт. 1-45.

Учраспед — нач. — Брунько С. Ф., тел. авт. 2-29, міськ. 26-34.

Поліграф-комітет — гол. — Шліфер, тел. авт. 6-10, міськ. 26-61.

Книгарня ВРНГ „Технічна книга“ — вул. К. Лібкнехта 17-19, зав. — т. Дельов, тел. 37-45.

Бібліотека ВРНГ — вул. К. Лібкнехта 17-19, зав. — т. Елінська, тел. 31-80.

Укрдержплан

БДП 7 под'їзд, корпус «С» — 4-5 і 6 поверх.

Управ. справами — голова Держплану — Дуднік Я. М., тел. 3-84 — по комут., заст. голови Держплану — Катель М. А., тел. 3-85 — по комут., особов.

секретар заст. голови ДПК — Колосовський О. М., тел. 3-83 — по комут., член Президії дик. та керів. справ — Ларіонов М. М., тел. 1-74 — по комут., пом. кер. справ — Лещенко І. О., тел. 4-76 — по комут., секретар Президії — Дубровський Н. А., 2-73 — по комут.

Бухгалтерія — ст. бухгалтер — Безверхня Т. І., тел. 1-76 — по комут.

Бібліотека — ст. бібліотекар — Скабічевська Я. М., тел. 6-15 — по комут.

Сектор перспект. плянування — заст. голови сектору та член Президії — Кузнецов О. М., тел. 1-85 — по комут., секретар сектору — Альтшулер О. Е., тел. 1-71 — по комут.

Сектор поточного плянування — голова сектору — член Президії — Ефімов М. Г., тел. 3-86 або 2-86, заст. голови сектору — Гуцуляк С. Ю., тел. 5-74, секретар сектору — Петрусенко В. І., тел. 5-74.

Фінансова секція — голова та член Президії — Шмідт О. К., тел. 5-60, заст. голови секції — Келарев М. Г., тел. 572 — міськ. 34-20, секретар секції — Штерензон К. Н., тел. 5-72.

Промислова секція — голова секції член Президії — Соколін Я. О., тел. 4-75, заст. голови секції — Пелібеєв С. М., тел. 5-81.

Хем. група — керівник групи — Ревіс Л. З., тел. 4-82, секретар пром. секції — Ковальов І. І., тел. 5-81.

С.-господарча секція — голова секції член Президії — Маньківський К. Г., тел. 5-73, заст. гол. — Чередник О. Г., тел. 2-76, секретар — Смолина К. М., тел. 2-76, секретар — Островська Н. П., тел. 2-76.

Кооперативна секція — голова секції та член Президії — Гетлер А. Е., тел. 1-75, заст. голови — Ашур І. А., тел. 1-84, секретар — Акулінічев Л. П., тел. 1-84.

Соц.-культурна секція — заст. голови — Ідашкин М. Л., т. 1-73, секр. — Жарков І. М., т. 1-73.

Сек. праці — голова, чл. Президії — Рашін Г. Л., тел. 1-73, місц. 24-86, секр. — Рапопорт О. Г., т. 1-73.

Транспортова секція — голова секції — Милославський Е. І., т. 3-74 місцевий, секретар-економ. — Криштафович Н. М., т. 1-86.

Будівельна секція — голова секції — Чегель М. Ф., т. 5-75, заст. голови — Юрченко В. Б., т. 5-75, секр. — Гельфгат Г. Б., т. 5-76.

Торговельна секція — гол. секції — Свищов Ф. І., т. 5-71, секр. — Рудакова Г. П., т. 4-74, секр. — Соколова В. А., тел. 4-76.

Народний Комісаріят Торгівлі УСРР (Наркомторг).

Буд. Держпромисловости, комутатор 364.

Наркомторг — Вейцер І. Я., тел. авт. БДП 3-63, міськ. 22-20, заст. Попов М. С., тел. авт. БДП 2-59, міськ. 1-39.

Колегія — чл. колегії Волинський М. Я., тел. авт. 4-46, Піова Л. А., тел. авт. 2-57, Агуф М. А., тел. авт. 5-48, Мекрутєнко М. А., тел. авт. 7-02, міськ. 42-20, Закандірін, тел. авт. 3-67, Попов М. П., тел. авт. 3-00, Сапов, тел. авт. 4-35, відп. секр. колегії — Жагелев І. І., тел. авт. 1-56, секр. Наркому — Карасева А. І., тел. авт. 5-56, міськ. 22-20.

Загальний відділ — Зав. Губкіна С. О., тел. авт. 3-64, міськ. 42-21, зав. фін.-кошт. част. — Копельович С. М.

Відділ регулювання ринку промтоварів — тел. авт. 2-57, міськ. 31-30. Зав. відділом — чл. колегії Піова Л. А.

Хлібо-фуражний відділ — тел. авт. 5-53, міськ. 42-18. Зав. — Неуронов П. М., заст. — Вайншток І. Я.

Організаційно-правовий відділ — телеф.-авт. 2-56. Зав. — Жагелев Я. І.

М'ясний відділ — Зав. відділом чл. колегії т. Сапов, тел. авт. 5-52, міськ. 31-51, заст. — Желябін С. М.

Відділ регулювання зовнішньої торгівлі — тел. авт. 2-54, міськ. 72-22. Зав. — Рафалов М. А., заст. Бориславський Й. М.

Пляново-економічний відділ — тел. авт. 5-49, міськ. 42-20. Зав. — т. Шулевич.

Відділ торговельного будівництва — тел. авт. 1-55. Зав. — Колос Г. А., гол. інж. — Вінокуров М. П.

Відділ нетривалих — тел. авт. 5-51. Зав. — чл. колегії Волинський М. Я.

Комітет у справах друку — тел. авт. 5-48. Голова — чл. колегії — Агуф М. А.

Відділ техкультур — тел.-авт. 1-43. Зав. — Нежурін Я. І.

Редакція видавничої частини НКТоргу — майд. Тевелева, буд. Товарової біржі (Бюлетень НКТоргу), тел. 26-09. Зав. — Брон Б. І.

Філія головного митного управління на Україні — вул. Свердлова 45, тел. 56-70. Нач. — Вуйтік В. І., тел. 7-54, інспектори: Брилінський І. В., тел. та Карпенко Я. О., зав. відд. боротьби з пачкарством — Кузнецов Е. І. тел. 56-70, бухг. — Голобородько С. М.

Центральна Контрольна Комісія КП(б)У — Народний Комісаріят Робітничо-Селянської Інспекції УСРР (ЦКК — НК РСІ).

Буд. Держпромисловости 7, під'їзд.

Голова ЦКК і Народний Комісар Р. С. І. — Затонський В. П., тел. авт. ВУЦВК'у 321, тел. прийомної — ком. БДП № 712.

Заступник Голови ЦКК — Наркома РСІ УСРР Майоров М. М., тел. авт. ВУЦВК'у 323, тел. прийомної — ком. БДП № 341.

Заступник Наркома РСІ УСРР Провсвірін І. О., тел. авт. ВУЦВК'у 325, тел. прийомної — тел. міський 0-64.

Секретар Партколегії ЦКК КП(б)У Грязев І. Я., тел. авт. ВУЦВК'у 326, тел. ком. БДП 464.

Партколегія ЦКК КП(б)У. Члени Партколегії: Ключкин Ф. І., тел. ком. БДП 534, Нестеренко Л. М., тел. ком. БДП. 533, Савельєва А. Т., тел. ком. БДП 803.

Партслідчі: Крастін В. М., телеф. міськ. 68-06, Ефремів А. Г., тел. міськ. 54-00, Мойсєєва А. М., телеф. міськ. 68-06, Земель, тел. міськ. 54-00, Шабак, тел. міськ. 68-06.

Члени та кандидати президії ЦКК КП(б)У: Романов Г. І., тел. автомат ВУЦВК 381, Федоров І. П., тел. авт. ВУЦВК 309, Новіков А. О., тел. авт. ВУЦВК 338.

Члени Колегії НК РСІ УСРР: Ряпо Я. П., тел. комут. БДП 342, Храмов В. І., тел. комутатор БДП 168, Драполюк М. А., тел. ком. БДП 235.

Управління справами ЦКК НК РСІ: Кер. справ. Каппо Р. Ю., тел.-авт. ВУЦВК'у 337; телеф. ком. БДП 463. Заст. Кер. справами Новицький Д. І., тел. ком. БДП 463. Зав. Бухгалтер. Лямін П. А. тел. ком. БДП 164. Канц. Партколегії, тел. міськ. 54-00. Канц. Управління Справ (прийм. телеф.) тел. міськ. 68-05.

Оргвідділ ЦКК НК РСІ: Заст. Зав. Оргвід. т. Кац телеф.-авт. ВУЦВ, у 328; тел. ком. БДП 344. Контр-Плянна група Каплан, тел. ком. БДП 361. Від. Інстр. ЦКК, тел. ком. БДП 536. Секретар відділу, тел. міськ. 0-64.

Військова Інспекція: Нач. Інспекц. т. Романов, тел.-авт. ВУЦВК'у 381; тел. ком. БДП 236. Інспектура та секретар, тел. міськ. 17-55.

Група позап'янових завдань: Керівник групи т. Шойхет, тел.-авт. ВУЦВК 330; тел. ком. БДП 345. Інспектура та секретар, тел. міськ. 1-10.

Група промисловости та праці: Керівник групи т. Ряшб Я. П., тел. ком. БДП 342; Інспектура групи, тел. ком. БДП 707. Секретар групи, тел. міськ. 29-61.

Торговельно-кооперативна група: Керівник групи т. Тьомкін, тел. ком. БДП 807, інспектура та секретар, тел. ком. БДП 361.

Сільсько-господарча група: Керівник групи т. Левенштам, тел. ком. БДП 237, інспектура та секретар, тел. міськ. 39-89.

Фінансова група: Керівник групи т. Храмов, тел. ком. БДП 168, Інспектура групи, тел. міськ. 0-69, секретар, тел. ком. БДП 361.

Культ. соц. група: Керівник групи т. Новоловський, тел. міськ. 31-04, інспектура групи, тел. міськ. 31-04, секретар групи, тел. ком. БДП 361.

Група Радянського управління: Кер. групи тов. Драполок М. А., тел. ком. БДП 235, інспектура та секретар групи, тел. міськ. 1-27.

Група техніки управління: Керівник групи т. Кінжалов Ф. У., секретар групи, тел. міськ. 1-10.

Група звітності: Керівник т. Броун, тел. ком. БДП 808, інспектура, тел. ком. БДП 808, секретар, тел. міськ. 1-27.

Комісія по чистці радпарату: Голова комісії т. Федоров І. П., тел.-авт. ВУЦВК 309; тел. ком. БДП 234, інспектура групи чистці радпар., тел. ком. БДП 238, секретар, тел. ком. БДП 238.

Інспекція транспорту та звязку: Керівник т. Козюра, тел.-авт. ВУЦВК 248; тел. ком. БДП 292, інспектура групи, тел. міськ. 2-48, секретар, тел. міськ. 2-48.

Центральне бюро скарг: Зав. бюро тов. Новіков А. О., тел.-авт. ВУЦВК 338; тел. ком. БДП 166, інспектура бюро скарг, тел. міськ. 20-58, секретар, тел. міськ. 25-19.

Інститут раціоналізації управління при НК РСІ: Директор інституту т. Дунаєвський, тел. міськ. 28-08, заст. директора т. Лапін, тел. міськ. 28-08, секретар, тел. міськ. 28-08.

Укр. бюро держ. бухгалт. експертів: Заст. голови т. Танков, тел. міськ. 29-04, секретар, телеф. міськ. 29-04.

Народний Комісаріят Юстиції.

(Наркомюст) — Буд. Держпром., телеф. ком. БДП.

Наркомюст та Генеральний Прокурор Республіки — Порайко В. І. тел.: авт. ВУЦВК'у 2-74, міськ. 6-92 та авт. БДП 4-55, заст. Наркомюста та ГПР — Михайлік М. В., тел.: авт. ВУЦВК'у 2-77, міськ. 28-47 та авт. БДП 375.

Колегія та Члени: т. т. Завіцький, Мазуренко Ю. П., Афонін В. Л., Постолювський, Зорін О. М. особ. секр. Наркому — тел. ком. БДП 454, секр. заст. Наркому — Яхонтов С. П., тел. ком. БДП 458; прокурор для доручень та секрет. колегії — Кологрівенко Я. Р., тел. ком. БДП 561.

Загальний відділ: Зав. відд. Чехович М. Т., тел. ком. БДП 264, інспектор НОЦ — Едельштейн А. С., керівн. техбюра Троїцький В. О., тел. ком. БДП 360, головбух Бродов А. Ф., тел. БДП 372, зав. тавмн. част. т. Вучава, зав. центр. довідк. бюро про судимість Козловська К. М., приймальня для відвідувачів — зав. т. Варламов, В. С., тел. БДП 162.

Організаційно-інструкт. відділ: зав. від. Зорін О. М., тел. ком. БДП 558, заст. зав. Борисов М. І., тел. БДП 557, операційна зала інспекторів оргінстр., тел. БДП 559.

Відділ обліку розподілу і підготовки персонального складу: зав. від. — член колегії, тел. ком. БДП 456.

Відділ прокуратури: зав. відділом прокурат. — заст. НКЮ та ст. пом. ГПР Михайлік М. В., зав. п/від. прокурат. адміністр. та земельного догляду пом. ГПР — Чумало Ф. С., тел. ком. БДП 159, зав. п/від. крокур. догляду за орган. ДПУ — пом. ГПР Железнодорожський Г. А., тел. ком. БДП 262; тел.-авт. ВУЦВК'у 3-86, зав. п/від. прокур. судов. слідч. догляду — пом. ГПР та прокурор Найвищ. суду — Пригов С. А., тел.-авт. БДП 157, прокурор кримін.-касаційн. колегії Найвищого суду — Ахматов Л. С., тел. БДП 161, прокурор цивільно-касаційної колегії Найвищого суду — Сосновський В. І., тел. ком. БДП 150, прокурор кримінальної судової колегії Найвищого суду — Шевченко І. М. та слідчі по найважливіш. справах т. т. Момот П. П., Чумало Н. М. і Євген'єв М. Є., тел. міськ. 28-42, зав. п/від. прокур. труд. справ — пом. ГПР Афонін В. Л., операційна зала прокурів, тел. міськ. 54-70.

Відділ законодавчих проєктів та кодифікації законів: зав. відд. — Мазуренко Ю. П., тел. ком. БДП 450, авт. ВУЦВК'у 2-75, заст. зав. Вікторов В. В., тел. ком. БДП, 550, опер. зала консультантів — тел. ком. БДП 562.

Юридичне видавництво — вул. Артема 31, тел. 48-61. Голова правління — Волков М. Г., тел. 37-35, член правління — Красов О. Г., тел. 13-66.

Юридичні курси: Ярославська вул. № 21, тел. 32-21. Зав. курсами Славневич С. К.

Найвищий суд С. Р. С. Р.

Вул. К. Лібкнехта 21/23, тел. 4-00. Гол. Найвищого суду — член колегії НКЮ — Завіцький Г. М., тел. 5-45.

Президія: Гол. Президії — Завіцький Г. М., заст. — Романов П. П., чл. през.: Волков Г. І., Семенова Г. Е. та Строев О. І., ст. секр. та секр. пленуму — Рудзинський І. Д., тел. 18-94.

Касаційна колегія в кримінальних справах. Гол. кол. — Романов П. П., тел. 54-16, чл. кол. — Собчак Б. С., Усачов І. І., Чук І. В., Адамович І. І., Тарасов П. Н., Сметанич С. Д., Волдінер В. С., *Ішкко Б., Горчинський В. О., Іванов Н. Б., Палкін М. О., секр. кол. — Гойхман Б. І., тел. 18-94, тел. членів колегії — 7-04.

Касаційна колегія в цивільних справах: Голова — Строев О. І., телеф. 37-37, член колегії — Лінкіт К. А., Берновський К. І. Тимошенко Ф.

Управління Уповнаркомзак-справ СРСР при РНК УСРР. тел. 23-61, Садово-Куліківська вул. 2.

Уповнаркомзаксправ — Олександровський С. С. тел. 23-56. Заст. — Кулик І. Ю., та тов. Тур, тел. 23-57. секр. управл. — Жуковська Ф. М. тел. 23-55, завпресбюра — Трублавіч П. тел. 9-76, юрисконсульт — Єбен В. І. тел. 29-82.

Справи про обслуговування чужоземців при Комгоспі, пл. Тевелева 17, тел. 48-58, зав. — Оліфіренко Й. П. **Чужоземні консульства** — див. стор. № 423-424.

Народний Комісаріят Земельних Справ УСРР.

БДПромисл. тел. комут.

Нарком — Демченко М. Н. т. міськ. 1-33, авт. БДП 352, заст. Наркому — Триліський О. Л. тел. міськ. 23-89, авт. 3-54, Качинський В. М. тел. міськ. 23-89, авт. 3-10.

Колегія — члени: — Дімайт Л. Н. тел. авт. 5-27, Фесенко Г. П., Сініцин Д. М. тел. авт. 263, Богуцький В. Н. та Гаврілов І. А., Гвоздецький С. П., — Шаляхін Л. М. тел. 488, Фесенко О. К., Шахова Є. М. тел. авт. 280, та тов. Сірко, секретар. колегії — Денісенко Х. Г. тел. авт. 160.

Група адмінтехобсл. — зав. Денісенко Х. Г. тел. авт. 160.

Загальна канцелярія — зав. Сідорченко І. О. тел. міськ. 32-60, авт. 206.

Особлива колегія найвищого контролю в земсправах (ОКВК)— голова колегії—Фесенко О. К. т. 46-64, заст. гол.—Фесенко Г. П.

Науково-Консультаційна Рада— секр. ради—Петренко Н. А. т. 23-92.

Група досвідних установ— зав. Машура С. І. т. міськ. 23-92, авт. 1-69.

Група ветеринарних установ— зав. Мартін К. Г. тел. міськ. 29 55, авт. 149.

Група рільництва—зав. Волошійов О. В. тел. міськ. 23-88, авт. 3-25.

Група змлевпорядження— зав. Окрайчук Л. Г. т. 56-17 та авт. 1-40.

Група меліорації та водного господарства— зав. Колесніков В. Ю. тел. міськ. 46-59, авт. 167.

Група переселення—зав. Леоненко І. В. тел. міськ. 30-03, авт. 3-49.

Група скотарства— п/ч зав. Подольський В. К. тел. авт. 3-48.

Група агрономічна—зав. чл. кол. Шахова Є. М. тел. міськ. 6-01, авт. 2-80.

Група усупільненого сектору— зав. чл. кол. Гвоздецький С. П.

Бухгалтерія—головбух Іллінський В. А. тел. 267.

Землян—гол. чл. кол. Дімант Л. Н. тел. міськ. 23-99, авт. 434 та 527.

Видавництво Наркомземсправ— зав. Ізраїльтян Д. Л. тел. міськ. 23-92.

Тракторний комітет НКЗС—голова Качинський В. М. тел. міськ. 23-88, та авт. 310.

Комісія в справах Дніпрельстану—голова Колодько О. тел. 32-60.

Обліково-розподільче Бюро НКЗС—зав. чл. кол. Сініцин Д. М. тел. авт. 2-63.

Бюро раціоналізації— ст. оргінструкт. Гусятінський Б. І. тел. міськ. 24-03.

Укрліс— Будинок Промисловости нач. Шаляхін Л. М.

Народний Комісаріят Освіти (Наркомос)

вул. Артема 29, тел. канц. 65-16.

Наркомосвіти— Скрипник М. О. т. 23-80, авт. 207, заст. наркомосвіти: Кузьменко В. Д. тел. 23-70, авт. 209, Полоцький О. А. тел. 23-67, авт. 210.

Управління проф-освіти— т. 37-98 зав. упр. т. Мазур, тел. 37-98, заст. зав. Нехворостний О. Й. тел. 37-97, голова методкому т. Беркович, ст. інспектори: інд. техн. освіти т. Макаренко, с/госп. освіти т. Румянцев, медичн. освіти т. Ткаченко, педагогічн. освіти Обушний та соціально-екон. освіти т. Станков.

Управління соціального виховання—т. 46-27, зав. упр. Лукашенко П. М., заст. зав. та голова Наукпедкому— Соколинський І. А. тел. 65-23, голова комітету в справах підлітків т. Віткуц, головні інспектори: соц-виховання— Ганджій А. С., трудшкіл Слабенко Д. І. та дитячх садків т. Морозова.

Управління політосвіти—т. 23-73, зав. упр. Косило І. П., заст. т. Ліханський, голова методкому Іванівський А. А.; бібліотеч. інспектор т. Майстрова, зав. відд. лікнепу т. Хазанов, зав. шкільно-курсовим відд. Канюк С. І., ст. інспектор по роботі на селі Миколюк О. П.

Адміністраційне управління— тел. 32-84, зав. упр. Воробьов А. М. зав. юрвідділ. Глейзер М. А., зав. інформ.-стат. відділ Звігальський Я. Н.

Фінансово-економічне управління—тел. 31-59, зав. упр. Бутвін В. Є., зав. фін.-коштор. відділ. Лебедев, зав. бюджет. відд. Горюн А. В., головбух Федоровський В. В., зав. матеріальн. відд. Поздняков П. О.

Управління науковими установами «Упрнауки» тел. 23-79, зав. упр. Озерський Ю. Ю., заст. т. Коник, інспектор музеїв т. Дубровський.

Держ. Науково-методологічний комітет—тел. 65-15, голова комітету т. Семко, заст. т. Бервицький, зав. комісією підручників т. Карпенко.

Рада Нацменшостей—тел. 23-66, голова ради Бунякин І. І., заст. тов. Войтюк.

Управління справами літератури й видавництва (Упрліт)—тел. 29-14, зав. управл. Фалькевич І. А., заст. зав. Ломанів.

Українська Книжкова Палата.

вул. Артема 29, тел. 3-30.

Директор—Годкевич М. А., заст. т. Дімант І. С., секретар Забіла Н. Л.

В завдання Укр. Книжкової Палати входить: вивчення кількісного та якісного складу видавничої продукції УСРР (періодичної й не періодичної) та інформація широких кол радянського суспільства та закордону про стан і досягнення видавничої роботи в УСРР.

Має відділи:—Редакційно-бібліографічний—зав. Казаченко А. І., контроль-но-експедиційний—зав. Дімант І. С., центральне бюро статистики друку зав. Александров С. О.

Видавництво—«Літопису українського друку», «Карткових репертуарів», «Треба прочитати» та інших бібліографічних видань.

Народний Комісаріят Охорони Здоров'я.

БДП, тел. комутатор.

Нарком—Канторович С. І., телеф. авт. БДП 194, заст. Наркому— Нагорний В. В., тел. міськ. 155 та авт. 371.

Колегія. Члени: Николаєв І. І., Сиротенко І. Я., Мурза І. П., Попова Н. С., Хармандар'ян Г. І., Суслев Б. Я. та Лініченко П. К., секрет. колегії—Альохін М. Т., зав. прийомної—Нікітін О. С., тел. міськ. 1-58, авт. БДП 357.

Загальний відділ, тел. 1-56, заст. зав. відд.—Станіславський Я. М., тел. 36-16, головн. суд. мед. інспектор—Меєр В. В., зав. кошторисно-фінанс. част.—Водкін Л. М., тел. авт. 193, інспект. медперсоналу—Рапопорт С. Г.

Лікувально-профілакт. відділ, тел. 250, зав. від.—Сиротенко І. Я., тел. авт. 394, заст. зав. Кушнір Ю. А., тел. авт. 3-69, інсп. соцзахорунь—Трахтман Л. Б., інсп. спецвіддів допомоги—Затонська О. С., ст. фармінспектор—Ліфшиць А. С.

Санітарно-епідем. відділ, тел. 1-89, зав. відд.—Марзеев О. М., тел. авт. 452, інспект. епідеміолог Єфімов О. І., санінспектор Берзін А. І., інспектори: харчсанітарії Адамова А. О., житл. санітарії Суетін Г. М.

Відділ охорони материнства та дитинства—тел. 36-14, зав. відділом Погова Н. С., тел. авт. 294, інспектори: ОЗД—Зейман Р. І., охматдиту Шапіро О. С., ЮП—Височиненко В. М.

Бюро мед-сан. статистики—зав. бюро—Томілін С. А., тел. авт. 368, інспектори: Лідський М. Й., Тертишників М. В.

Бюро сан.-освіти—тел. 19-48, зав. бюро Ліфшиць Я. І., інспект. методолог Советов С. С., інспектор наочних приладь Левін Р. Г., інсп. сільськ. частини Кузнецов М. В.

Відділ транспортної медицини—тел. авт. 7-05, зав. від. Хармандар'ян Г. І., тел. 306 заст. зав. Лебедев П. Ф., ст. інспектор Камерістий В. В., лік-інспектор Рабинович М. А., інспектор охматдит. т. Крахмальнікова.

Плянком—тел. авт. 362, відпов. секр. Каган Д. С.

Укркурорп (курорт. упр.) Горайнівський пров. 4, тел. 4-31, нач. Туркельтауб Л. С., тел. 32-14, кв. 9-66, заст. нач. Дружинін О. І. (він же зав. оренд. відд. та курбюра), тел. 41-34, зав. медсанвід. д-р Альперович В. О., зав. коштор.-фін. відд. Луцький Є. Г., головбух Карклінський І. А., головн. інжен. Енкін В. А., керсправ Левшиць С. А., завпостачання Генесін М. Ф., Склеп «Миррад» Купецький спуск, тел. 40-01.

Медико-санітарне управління південних та Донецьких залізниць—вул. Червоноармійця 7, 2 поверх, тел. міськ. 54-22, начмедсанупр.—Горбунов І. М., тел. ком. півд. зал. 29.

Наркомпраці УСРР.

Раднаркомівська вул. 1/3.

Нарком Гулій К. М., тел. 31-42, заст. Піскарьов М. П., тел. 31-44.

Члени колегії: інсп. молоді Фрейман І. І., тел. 6-80, зав. ВРІ—Мізерницький О. М., тел. 79-07, Чумаченко Г. Ф., тел. 13-90 та Столяров Д. В., телеф. 13-90, секр. НКП Збіріжер Я. Г., тел. 31-42.

Зав. заг. відд. та секр. колегії Рюшал А. С., тел. 31-69, головбух заг. відд. Красовицький М. М., тел. 8-99, зав. учрозподчаст. Козакевич А. С., т. 27-38,

ст. сая. інсп. ВОП — Холодін В. М., тел. 13-90, санітінспектор Гуслиць І. Г., тел. 13-90, ст. інсп. фіз. праці ВРП — Полтавченко Й. А., тел. 48-84, інсп. розум. праці Цимерман О. І., т. 48-84, ст. інсп. зарплатн. ТКВ — Гмиря І. Г., тел. 30-34, ст. техн. інсп. важкої індустрії Кас'яненко А. І., тел. 30-90, зав. відд. охорони праці Кравиов П. Г., тел. 44-51, заст. зав. відд. охорони праці Білановський Д. К., тел. 13-90, вчений секр. Плянкому — Кас'янов Л. Л., тел. 65-46, зав. статист. відд. Кайданов І. Д., тел. 40-65.

Головсоцстрах.

Раднаркомівська вул. 1/3.

Завед. — Фрейман І. І., телефон. 6-80, заст. Ковалик М. М., тел. 6-80, секрет. Бройде Л. А., тел. 6-80, відпов. викон. пенс. справ Мурса Г. Г., тел. 6-80, віповід. викон. проф. питань Файнберг А. М., тел. 6-80, відпов. викон. лік. контр. та медпом. Хайновський І. Д., головбух Лагутін Г. С., тел. 10-30.

Всеукр. Центральна Наукова лабораторія НКПРаці — Раднаркомівська 1/3, тел. 13-90, зав. Наумов С. С.

ЦК Комборотьбезу — тел. 46-48, голова Гулий К. М., заст. Піскаръов М. П., ст. референт ЦКББ Лівшиць А. Л., тел. 46-48.

Всеукр. Посредробмис — т. 26-94, зав. Гольдберг Д. Я.

„Цутрім“ — (центр. упр. трудкол. роб. міст.), НКП, голова Гольдберг Д. Я.

Всеукр. будинки відпочинку: — 1-й буд. — Святогорськ, Артем. окр.; 2-й буд. — Сосновка, Шевченк. окр.

Центральна Стат. Управа УСРР (ЦСУ) — Будин. Держпромисл., корпус Б, 6 буд. поділ.

Керівн. ЦСУ — Мінаєв С. В., тел. ком. БДП 392, міськ. 31-35, ВУЦВК 369, заст. Мишкіс В. С., тел. ком. 283, члени колегії — Авдєнко М. О., тел. ком. 388, Петренко О. І., тел. ком. 285, Канарський С. М., тел. ком. 285 та Гуревич М. Б., тел. ком. 270, секрет. керівн. Кліменко П., тел. комут. 387,

міськ. 31-35, керсправ Стальників М. О., тел. ком. 284, зав. адм.-госп. відд. Родіонов М. С., тел. 380, зав. заг. п/від. Шевченко А. Д., тел. комут. 391, міськ. 31-37, т/в о. зав. фін. кошт. відділом Зільберник Л. М., телеф. комут. 565, т/в о. зав. орг. інстр. відд. Устїнов І. О., тел. комут. 281, зав. відд. механ. Холодов М. В., тел. ком. 398, зав. ред. видавн. відд. Машкін Г. П., тел. ком. 177, зав. відд. адмін. статист. Тененбаум М. І., тел. ком. 544, зав. відд. демографії Хоменко А. П., тел. 545, зав. відд. Комун. стат. Вологонцев І. К., тел. 569, зав. відд. Ст. Нар. Освіти Коркушко Г. І., тел. 568, науково-дослідч. відд. — вчен. секр. Жидловський І. І., тел. 278, зав. відд. ст-ки праці Буянов М. І., тел. 564, зав. відд. пром. ст-ки Крамер С. М., тел. 479, зав. відд. трансп. ст-ки Кучеренко П. М., тел. 170, зав. відд. торг. статист. Белянін І. І., тел. 389 та міськ. 52-48, т/в о. зав. відд. ст-ки фінансів Рекітар І. А., тел. 472, зав. кон'юктурн. бюро Лебединський І. В., тел. 182, заст. зав. сектором с.-госп. ст-ки Яровий І. В., тел. 178, зав. відд. с.-г. виробн. Вербіцький Г. М., тел. 179, зав. відд. усупільн. с.-госп. Гіллер В. Д., тел. 54-03, зав. відд. організації селянського господ. Якиманський В. О., зав. відд. баланса с.-господ. Ставровський Я. Х.

Наркомсоцзабез.

пл. Тевелева 5,

Нарком — Покорний Г. Н., тел. 31-24, заст. Іванов, тел. 37-73, члени колегії: зав. відд. безпеки та уповнов. Ревонсовету Рогачева Т. А., тел. 21-17 (вона же заст. голови ЦКСТВ) т. 54-73, секрет. колегії та зав. заг. відд. Кантор Т. Г., тел. 37-74, зав. секц. міськ. взаємодопомоги та допомоги — Донської М. Л., тел. 50-15, головбух Николаєв В. А., тел. 37-76.

Санаторія „Червона Зірка“ в Ялті. Профтехн. курси для інвалідів — Київ (кол. Лавра 11).

Інститут підлікування та відновлення здоров'я інвалідів — Дніпропетрівське, Радянський пр. 1.

Російська Рада Української Військової Округи (РВР УВО) і штаб Української Військової Округи (Штаб УВО).

Майд. Рудного 36, тел. комутатор УВО.

Командувач Військами УВО — Якир Й. Е., член Реввійськради УВО Картолашвілі Л., пом. ком. військ. Дубовой І. Н. та Лебедев П. Х., нач. штабу УВО — Пугачов С. А., пом. Островський О. І., заст. Бежанов С. Г., нач. адм.-госп. част. Степанюк Ф. Е., тел. 41-35.

Управління постачання — телефон. 9-90, нач. Латоєв О.

Військово-санітарне управління — тел. 29-16, нач. Суслов Б. Е., пом. т. Левін.

Військово-ветеринарне управління — тел. 37-90, нач. Нуромський А. К., пом. Мазель Е. Я.

Управління військово-повітряних сил — тел. 25-66, нач. Інгауніс Ф. А., нач. штабу т. Йонов, нач. постачання т. Вольніков.

Політуправління (ПУУВО) — заст. нач. Грїшин О. С., тел. 29-38, нач. заг. відд. т. Півоваров, тел. 29-28.

Військовий трибунал УВО — тел. 8-16, голова Кушнарюк Г. Г., заст. Преображенцев С. В., ст. секр. Ребане К. І.

Військова прокуратура — майд. Рудного 36, тел. 5-85, військ. прокур. т. Перфільєв, заст. т. Терлецький.

Фінансовий контроль УВО — вул. Артема 24, тел. 16-57, нач. Яковлев Я. І., нач. адм.-госп. част. Шокуров В. І.

Комендатура штабу УВО — комендант Абаляшніков М. М., тел. авт. 18.

Окр. Будинок Червоної Армії — Провіянський пров. 2, тел. 5-14, нач. т. Ульянов.

Управління Уповноваженого Народного Комісаріату Шляхів СРСР при РНК УСРР і КРСР. (Уповнаркомшляхів).

Вул. Червоноармійця 7, тел. ком. Півд. Зал. 3-64, міськ. 24-78.

Уповнаркомшляхів — Слюсаренко Ф. І., тел. ком. 3-45, міськ. 1-94, 1-й заст. Чевердін А. Ф., тел. ком. 3-60, міськ. 1-94, 2-й заст. по тех. част. інж. Главацький О. Ф., тел. 6-39, ком. 3-59, керсправами Гіркони Й. Й., тел. ком. 3-50, міськ. 24-78, юриск. Карелін В. О., тел. 24-78.

Управління Уповноваженого Народного Комісаріату Пошт і Телеграфу СРСР при РНК УСРР (Уповнаркомпошта).

Вул. Кооперативна 7, тел. 95.

Уповнаркомпошта Синьков К. М., тел. каб. 25.

Укрцентрархів

вул. Вільної Академії 6, т. 4-13, 43-01.

Центр. історичний архів — вул. Вільної Академії 35, тел. 30-21.

Центр. архів праці — Горяїнівський пров. палац праці кв. 31, т. 15-28.

Центр. краєв. історичний архів — пров. Короленко 5, тел. 77-13.



ДЕРЖАВНЕ ВИДАВНИЦТВО УКРАЇНИ

КНИГА ПОШТОЮ

Всяку книжку, з усіх галузей знання та мистецтва, видань ДВУ та всіх видавництв СРСР надсилає післяплатою.

Пересилка коштом ДВУ, коли замовлення більш 1 карб., й наперед оплачується готівкою.

Харків, вул. 1 Травня, № 17, Поштовий відділ ДВУ.

Дока. об'яву див. стор. XVI об'яв попер. тексту.

II. Всеукраїнські партійні, професійні та громадські установи.

Центральний комітет комуністичної партії (більшовиків) України—вул. К. Лібкнехта 64, тел. ком. Ц. К.

Центральні комітет Ленінського комуністичного союзу молоді України—вул. К. Лібкнехта 64, тел. ком.

Всеукраїнська рада професійних спілок—Палац праці, кв. 60, т. 45-16, гол. ВУРПС—Чувирін М. Е., т. 2-52, секр.—Виростков І. А., т. 24-38, секр. през.—Морозов, т. 24-44, зав. орг. від.—Корнієвський Т. І., тел. 24-46, заст.—Златопольський І. Е., тел. 9-47, зав. ТЕКО—Ісаєв І., т. 71-17, зав. культ. від.—т. Лівшиць, т. 24-43, відп. секр. Іспирофу—Шлозберг Д. Е., зав. інформ. від.—т. Паперін, т. 41-50, тво зав. стат. від.—т. Яструбецький, тел. 9-69, кер. справ—Злобін П. Н., тел. 45-16, зав. фін.-коштор. від.—Тикоцінський М. А., завканц.—Демченко І. П., упр Палацу праці—тел. 71-19.

ВУМБІТ—гол. Маслов А. М., т. 9-41.

Ц. б. пролетстуда—гол. Блінов, тел. 29-78.

Вук будівельників—пом. 81, т. т. 62-28, 62-27, гол.—т. Черенов Д. П., секр.—Мамонтов Н. В.

Уповноваж. ЦК водників—пом. 71, т. 62-23, уповнов.—т. Руденко.

Вук гірників—пом. 86, т. т. 61-07, 75-28, гол.—Карасів, секр.—т. Полстяний.

Вук деревообробників—пом. 36, т. 61-09, гол.—Мартинюк, секр.—Абрамов.

Вук друкарів—пом. 96, т. 63-10, гол.—т. Гальперін, секр.—Благій.

Вук залізничників—пом. 124, тел. 61-12, 61-11, гол. Міхайленко.

Вук зв'язку—пом. 55, т. т. 62-08, 62-07, гол. Авдієнко, секр. Вілік.

Вук комунальників—пом. 128, т. 63-01, 62-30, гол.—т. Дацій, секр.—т. Устіменко.

Вук кравців—пом. 101, т. 61-13, гол.—т. Ізрайлева, секр.—т. Мартиненко.

Вук медсанпраці—пом. 114, тел. 61-16, 61-17, гол.—т. Затон, секр.—т. Міллер.

Вук металістів—пом. 66 та 67, т. 61-23, 61-24, 62-05, гол.—т. Горбачов, т-во секр.—т. Яхнович.

Вук місцтран—пом. 56, т. 63-12, гол.—т. Білоусов, секр.—т. Поляк.

Вук нархач—пом. 70, тел. 62-10, 46-36, гол.—т. Кошуба, секр.—Яковлева.

В к паперовників—пом. 70, тел. 50-52, гол.—Логвінов, секр.—Фізенко.

Вук радторгслужбовців—пом. 110, т. 52-33, 62-15, гол.—т. Чайка, секр.—Куляшов.

Вук сільгоспліроб—пом. 82, тел. 63-19, 63-20, гол.—Сірко, секр.—Бляу.

Вук робос—пом. 69, тел. 48-43, 63-07, гол.—т. Кока, секр.—т. Ткач.

Вук робмист—пом. 47, т. 63-04, гол.—т. Грудина, секр.—т. Гірла.

Вук текстильників—пом. 49, тел. 63-24, гол.—Корнюшенко, секр.—Главацька.

Вук харчосмак—пом. 47, т. 63-26, 63-27, гол.—т. Максимов.

Вук хемиків—пом. 96, тел. 63-15, 63-16, гол.—Жданов, орг. секр.—Кузнецов.

Вук цукровиків—пом. 88, т. 74-07, 42-12, гол.—т. Залавський.

Вук шкіряників—пом. 79, т. 74-09, гол.—т. Шаліт, секр.—т. Брюженко.

Центральний комітет українського т-ва Червоного Хреста—Театральний майд. 7, тел. 28-04, гол. през.—Василенко М. С., заст.—Лініченко П. К., чл. президії—Холодній І. І., тел. 28-01, Старіков А. Т. і Карлос Т. А., тел. 28-02, медінспектор—лік. Карабай Я. А., фармінспек.—Фрейман А. О., інсп. по масов. роб.—Тимофеев Д. Г., інсп. регалій—Каневський О. Г., інсп. бюро претензій—Юдович І. М., тел. 13-73, інсп. контр. фін. від.—Лідкевич О. О., орг. інсп.—Гречаников І. О., тел. 28-69, інсп. юриск.—Голованевський Г. А., ред. видав. ЦКУЧХ—секр. редакції—Захаренко К. Т.

Всеукр. т-во культури зв'язку з закорд.—Садово-Куліковська вул. тел. 23-67 та 23-57.

Т-во рятування на водах—майд. Червоноарміяця 7.

ДЕРЖАВНЕ ВИДАВНИЦТВО „ПИТАННЯ ПРАЦІ“

ДЕРЖТРУДВИДАВ

УКРАЇНСЬКА ФІЛІЯ

ХАРКІВ 10, майдан Тевелева, № 6, тел. 28-03

Видавництво видає літературу з питань:

I. ОХОРОНА ПРАЦІ

- | | |
|--------------------------------------|--------------------------------------------------------------|
| 1) Загальна частина, | 4) Бібліотека металіста, |
| 2) Наукові роботи, | 5) Бібліотека цукровика, |
| По окремих галузях: | 6) Бібліотека робітника хемічної і силікатної промисловости, |
| 1) Гірнична промисловість, | 7) Бібліотека будівельника, |
| 2) Фабрично-заводська промисловість, | 8) Бібліотека сільсько-господарського робітника. |
| 3) Бібліотека шахтаря, | |

II. ПРАВОВА ЧАСТИНА ♦ III. ЗАРПЛАТНЯ

IV. СОЦІАЛЬНЕ СТРАХУВАННЯ ♦ V. РИНОК ПРАЦІ

Періодичні видання:

ДВОХТИЖНЕВИЙ МАСОВИЙ ІЛЮСТРОВАНИЙ ЖУРНАЛ НАРКОМПРАЦІ УСРР

„ПИТАННЯ ПРАЦІ“

Журнал висвітлює й популяризує: питання про перехід підприємств і установ на безперервний виробничий тиждень. П'ятирічний план соціалістичного будівництва. Трудове законодавство. Питання охорони праці. Питання соціального страхування. Питання тарифно-конфліктної роботи. Питання ринку праці. Питання про перевід промисловости на 6-ти та 7-ми годинний робочий день. Практику місць. Новини з науки й техніки. Робітниче винахідництво.

Журнал подає відгуки й рецензії на книжки про працю і дає безплатну вичерпливу консультацію на всі питання з трудового законодавства. Всі річні передплатники одержать БЕЗПЛАТНО кишеньковий „КОДЕКС ЗАКОНІВ ПРО ПРАЦЮ“.

ДВОХТИЖНЕВИЙ ЖУРНАЛ

„ВІСТІ НКП УСРР“

(офіційне видання)

подає офіційні матеріали загальних питань, питань охорони праці, тарифно-конфліктних, ринку праці, соціального страхування.

ПЕРЕДПЛАТУ ПРИЙМАЮТЬ: Харків, майдан Тевелева № 6, вид-во „Питання Праці“, всі розподільники при Окрвідділах Праці і всі поштові відділи та агентства.

Центральний транспортний комітет УЧХ та ДД — вул. Червоноармійця 7, тел. ком. Івд. Заліз. 500, гол. през. — Блінов І. Е., відп. секр. — Волошин Я. В., інсп. — Калішевський М. О., зав. мед. част. — лік. Шапіро. Підприємства: 1) Швецька майстерня — Київ, вул. Пятакова 72, 2) Сільс.-госп. дитяча трудовня (молодечарська ферма) — Сніжна, Бердичевської округи, 3) Склеп та збір пляшок — Харків, 4) Бюро постільних приладів — по всіх залізницях.

ЦККНС — правл., буд. ВУЦВК'а, гол. — Петровський Г. І., заст. — Фесенко А. К., тел. 37-15.

Центральний комітет допомоги дітям — тел. ком. ВУЦВК'у 33, гол. ЦКДД — Петровський Г. І., секр. — Міхна К. Й., тел. міськ. 23-34.

Найвища рада фізичної культури — тел. ком. ВУЦВК'у 97, гол. НРФК — Василенко М. С., заст. — Поляков В. В., відп. секр. — Прівіс С. Л., тел. міськ. 15-06 і комут.

Всеукраїнекомдоп.-майд. Тевелева 5, тел. 31-23, гол. — Наркосопзабеза — Покорний Г. М., відп. секр. — Векер С. М., головбух. — Николаєв В. О., тел. 37-76.

Всеукр. т-во друзів автомоб. та доброго шляху „Укравтодор“ — майд. Тевелева, буд. ВУЦВК'у, т. 4-74, гол. — Сербиченко О. К., відп. секр. — Легкий В. С.

Всеукр. комісія по організації та розпорядженню фондом ім. Леніна — буд. ВУЦВК'у, тел. 23-34, гол. — Петровський Г. І., відп. секр. — Міхна К. О.

Всеукр. спілка мисливців та рибалок „ВУСМР“ (правління) — вул. Свердлова 57, гол. — Виноградов П. П., тел. 34-24, заст. — Костров М. О., тел. 34-24, секр. — Шульгін В. С., т. 71-20, зав. торг. від. — Агаров А. Г., тел. 71-20, зав. видавництвом — Зубаровський М. І., тел. 25-84, зав. орг. від. — Жарич К. І., тел. 25-84, головбух. — Веме З. О., тел. 71-20, зав. від. мисл. госп. — Туршу С. В., тел. 25-84, зав. біб. від. — Лахтук А. М., т. 25-84, крамниця та майстерня — майд. Сергієвський 3, т. 40-18, зав. — Абальмасов В. П.

Всеукр. т-во політаторжан та висланців — вул. Пушкінська 49, тел. 9-70, Староста Ради — Петровський Г. І., відп. секр. — Завіцький Г. М.

Всеукр. ЦК „МОДРУ“ — вул. Пушкінська 49, тел. 75-27, гол. — т. Макаров, відп. секр. — Красноленський В., зав. агітпропом — т. Приступа.

Всеукр. т-во захисту тварин та рослин „ВТЗТР“ — в. Кооперативна 1, тел. 74-52, гол. правління — Іванов І. І., зав. заг. від. — Шабельман М. А.

Укр. асоціація робітн. ків винахідників „УАРВИН“ — Палац Праці, кв. 63, гол. — Волкац С. К.

Центр. рада Дтоавіахему — вул. Свердлова 40, тел. 26-37, гол. — Чубар В. Я., заст. — т. Дубовий, генер. секр. — Ільїнський І. Н., т. 69-40.

Укркомзет — Спартаківський пров. 3, буд. ВУЦВК'у, тел. 50-31, автом. 96, гол. — т. Демченко, заст. — Фесенко О. К., тел. 8-03, відп. секр. — Кантор Я. І., тел. 50-31.

Всеукр. т-во „Друзі радіо“ — Плетньовський пров. 4, тел. 74-22, гол. — т. Ліфшиць, генер. секр. — Степовий П. М.

Всеукр. правління „Озет“ — Чернишевська вул. 63, тел. 39-79, гол. Катель М. А., заст. — Зітман А. П., чл. През. — т. Каганов, відп. секр. — Сударський І. М.

Всеукр. правління т-ва „Друзі дітей“ — Спартаківський пров. 3, тел. 37-28, гол. — Цюпак О. П., заст. — Невзвиватько Д. Ф.

Всеукр. т-во „Друзі радянського фото й кіна“ — Купецький узвіз 2, тел. 73-39, гол. — т. Кузьменко, заст. — Ратнер М.

Всеукр. центр. правл. т-ва боротьби з алкоголізмом — Спартаківськ. пров. 8, пом. 5, т. 1-62, гол. — Канторович С. І., заст. — Водолажський, відп. секр. — Ліфшиць Я. І.

Центр. правління Ленінськ. т-ва „Геть неписьменність“ (на Україні) — Спартаківськ. пров. 3, т. 10-03, гол. — Стрижак І. М., відп. секр. — Захаров А.

„Утодік“ (Укр. т-во драматургів, композиторів та сценаристів) — вул. 1-го Травня 25, тел. 10-25, гол. — Куліш М. Г., заст. — Дніпровський І. Д., чл. правл. — Остап Вишня, Досвітний О. Ф., Мамонтов Я. А., Микитенко І. К.,

Майський М. С., Радис В. Г., Веріквський М. І. та т. Верьовка, секр. — Рибак Г. К.

Всеукр. ком. „ОРТ“ — (т-во реміснич. та землеобробчої праці серед євреїв на Україні) — майд. Тевелева 18, т. 77-05, гол. — Каган О. І., заст. — Зісьман А. П., відп. секр. — Басейн Л. А.

Всеукр. т-во „Техніка масам“ — вул. К. Лібкнехта 18/20, т. 63-59, гол. — Сухомлин К. В., заст. — Шульман Б. Й., члени президії — Немоєвський І. Й., Басанін В. І., Шигалко Й. В., Рабічев, секр. — Вітязь І. М.

ЛЮБУЮ КНИГУ

нову или старую вышлет Вам быстро и аккуратно наложенным платежом

Комитет Популяризації Художественных Изданий при Наркомпросе.

Принимаются заказы на пополнение библиотек по всем отраслям знаний.

Каталоги по требованию. ♦ На ответ прилагать 10 коп. марку.

г. ЛЕНИНГРАД, пр. Володарского 41.

П'ятирічний план товариства Червоного Хреста УСРР.

П'ятирічний план розвитку діяльності Товариства побудований на підставі директив XV З'їзду ВКП(б) та X З'їзду КП(б)У. В цьому проєкті ми намагаємось якнайповніше відбити всі директивні вказівки. Наше Товариство, як радянська добровільна громадська організація, покликана для допомоги радянській державі в охороні здоров'я, що в умовах радянського плянового будівництва треба розуміти, як великий комплекс медично-санітарних, культурних та економічних заходів, які ведуть до оздоровлення праці й побуту через: а) максимальне зменшення захворювань населення, б) зменшення смертності як загальної, так і дитячої, в) поліпшення фізичного складу населення й г) найбільшу охорону робочої сили, як головного чинника соціалістичного будівництва.

За 11 років радянської влади вдалося досягнути великого поліпшення санітарного стану країни, що підтверджується зменшенням загального числа захворювань, зменшення смертності і збільшенням числа народжень. Але одночасно ми маємо надзвичайну відсталість санітарного устрою поселених міст, загальну санітарну неписьменність населення і надзвичайно низьку санітарну культуру. Тимчасом наші трудящі маси надзвичайно зросли в культурній свідомості і вимагають найскоршого піднесення свого санітарно-куль-

турного побуту. Бюджет нашої держави швидко й невинно зростає, зростають також і видатки державного бюджету на охорону здоров'я по своїй кількості, але завдяки тому, що інші галузі нашого народного господарства та культурного побуту швидко зростаючи теж настирливо вимагають великих коштів, то державний бюджет разом не може цілком задовольнити всіх тих вимог, що йому пред'являє сучасний момент.

Ось чому партія й закликає різні добровільні Товариства до широкої культурної роботи серед мас, що мусять виявити та організувати громадську ініціативу в різних галузях нашого соціалістичного будівництва.

Постановою Президії ЦВК'у СРСР і Президії ВУЦВК'у УСРР перед Червоним Хрестом були накреслені такі практичні лінії його роботи, що мусять стати за основні в майбутньому п'ятирічному плані. IV Пленум Центрального Комітету констатував абсолютну потребу складання пляну, пристосованого до пляну розвитку народного господарства України і дав певні числові показники, як щодо організації та економіки, так і щодо оперативної нашої роботи. В процесі побудови цього пляну та практики першого півріччя нашої п'ятиріччя деякі показники затверджені Пленумом трошки відійшли

від тих показників, що життя їх показало за цього півроку.

Процес розвитку нашого господарства, процес культурного розвитку робітництва й селянства відбувається надзвичайно бурхливо і тому деякі попередні показники, затвержені Пленумом, виявилися трохи зменшеними. Отже, складаючи наш план з перебільшеннями в деяких галузях проти першого варіанту, ми певні, що життя й надалі його далеко перебільшить.

За даними ЦСУ на 1927-28 р. на душу населення по Україні пересічно з бюджету на охорону здоров'я припадає 3 карб. 33 коп. при кількості населення в 29.885.719 душ. В теперішньому нашому бюджеті, який становить орієнтовано 5.200.000 карб. без видатків на недорід, пересічно на одну душу населення по Україні припадає видатків 20 коп., тобто питома вага Товариства Червоного Хреста в загальному бюджеті є 5%. Коли взяти пересічну суму видатків на одного члена нашого Товариства, то при загальнім числі 400.000 членів ця пересічна сума становитиме 13 карб. Беручи ж установку відповідно до показників IV Пленуму довести число членів Товариства до 2.000.000, ми бачимо, що в останню п'ятирічку нашого плану, себто в 1932-33 р., при збільшенні бюджету до 10.033.456 крб. та збільшенні числа членів Товариства до 1.900.000 чол. на одного члена нашого Товариства сума видатків за бюджетом зменшиться і становитиме приблизно 4 карб.; в той же час, коли вирахувати на підставі показників ЦСУ відсоткове збільшення нашого населення і збільшення нашого бюджету, то пересічна сума видатків на душу населення по Україні за бюджетом Товариства Червоного Хреста становить приблизно 35 коп. З цього ми бачимо, що наше Товариство ці 5 років далеко швидше зростатиме в напрямі ширшого втягнення в лави Товариства трудящих мас, а ніж у напрямі економічного зростання.

Оперативна робота.

Переходячи до оперативної роботи нашого товариства ми фіксуємо такі головні лінії:

1. Допомога країні піднести обороноспроможність.

Зважаючи на велику небезпеку для будівництва соціалізму в нашому Радянському Союзі з боку світового капіталу, що підтверджується цілою низкою ворожих випадів проти нашого Союзу, нам треба військово-санітарну роботу визнати за найважливішу галузь роботи нашого Товариства. Весь час ми мусимо не послабляти уваги всього нашого Товариства на цю лінію роботи, всіляко її розвинути, доповнювати та асигнувати певні кошти.

Основними моментами цієї роботи мусить бути широка воєнізація трудящих мас як на селі, так і в місті через організацію курсів, гуртків та загонів. Ми повинні виховати якнайбільше кваліфікованих робітників, які за мирного часу працювали б для піднесення санітарного й господарчого добробуту мас, а підчас війни стали б до обслуговування різних медичних, господарчих та гуманітарних установ як Червоного Хреста, так і Військового відомства.

Другим основним моментом військово-санітарної роботи мусить бути збирання та нагромадження різноманітного військово-санітарного майна у формі резервного майна у центрі, округах та осередках і в формі будівництва різних лікувальних та лікарчо-санітарних установ. Нагромаджувати це майно треба коштом бюджету, а найбільше зборами по наших осередках.

Інші форми роботи, що можуть постати в процесі дальшого розгортання нашої організації і ближчого підходу до масової воєнізації. Найсерйознішим іспитом цієї роботи Товариства повинні стати військові маневри як у масштабі всієї України, так і на місцях. І тут наше Товариство повинно звернути на цю роботу найбільшу увагу, щоб можна було завжди на ділі перевірити правильність нашої лінії і готовість нашої організації.

Друга головна лінія нашої роботи — боротьба за новий культурний побут, за культурну революцію, за підвищення культурно-санітарного побуту трудящих мас з напрямом до колективного устрою життя.

Тут необмежене поле діяльності. Досвід нашої роботи яскраво показує величезну самодіяльність, яку виявляє не тільки наша членська маса, а й взагалі широкі маси трудящих. Зокрема наша робота більше поширюватиметься на селі, ніж у місті, щоб добробут села піднести на рівень міста. Це одна з проблем успіху соціалістичного будівництва, і тут Товариство мусить якнайбільше напружити свій організаційний хист. Зараз цю роботу у 5-тиріччі ми конкретизуємо в таких формах:

а) Будівництва різноманітних санітарних установ: лазень, пралень, колодязів, деустановок тощо.

б) Допомога дитинству через організацію дитячих майданчиків, ясел, гарячих шкільних сніданків та інших дитячих установ.

в) Допомога жіноцтву при пологах. Місцевий бюджет дуже відстає в організації допомоги жінці при пологах і зокрема жінці — селянці. І ось тут багато мусимо зробити, щоб допомогти місцевому бюджету в організації акушерських пунктів і збільшити медичну допомогу жінці при пологах.

г) Боротьба з алкоголізмом мусить бути також одною з активніших галузей роботи нашого товариства і не тільки способом книжкової пропаганди, а й організацією сітки чайних та наркодиспансерів.

д) До великої справи раціоналізації свого національного харчування не тільки в напрямі організації громадського харчування, а й допомоги нашому населенню піднести та поліпшити своє індивідуальне родинне харчування та вміння найліпше використати свої власні харчові продукти, мусить наше Товариство прикласти багато праці.

Конкретно зараз цю роботу треба провадити по лінії організації курсів для інструкторів хатнього господарства — раціонального харчування та організації інституту таких інструкторів, які працювали б по районах при комітетах і практично навчали наше населення як найліпше приготувати собі їжу, як найдоцільніше використати свої харчові продукти для спожива.

Третя з головних ліній нашої робо-

ти — організація та будівництво нових кваліфікованих лікувально-санітарних установ та устаткування старих. Ці установи приблизно такі: лікарні, санаторії, будинки відпочинку, поліклініки, електро-світо-водо-лікарні та рентген-установки.

У своєму п'ятирічному плані Наркомат охорони здоров'я зазначає велику потребу в ліжках. Щоб полегшити ліжкову кризу, він вважає за конче потрібну широку роботу Червоного Хреста в напрямі організації по містах стаціонарної та амбулаторної допомоги населенню на принципі госпрозрахунку.

Напрямок будівництва цих лікувальних установ мусить бути такий, що в разі військових потреб всі ці установи повинні обслуговувати Червону армію, біженців і військово-полонених. Будувати ці установи треба коштом асигнувань округових філій, в яких провадиться будівництво, певних коштів з фонду Центрального Комітету та з довготермінових позик від банкових та інших державних установ.

На підставі постанови ВУЦВК'у треба всіляко домагатися одержання відповідних будинків від округових виконавчих комітетів, або повернення нам бувших будинків колишнього царського Російського хреста. Будувати нові будинки можна лише в крайніх випадках, а витрати мусять іти, головним чином, по лінії добудівлі, капітальних ремонтів, перебудов та устаткування. Конкретно наш план розраховано на будівлю 48 різноманітних установ у 31 окрузі, при певних стандартах річного обороту тої або іншої лікувальної установи та приблизному стандарті вартости будівництва або устаткування. Підійти з більш певними цифрами до організації тої або іншої установи в тій або іншій окрузі цілком неможливо, бо, як зазначено, план передбачає наявність переданих будинків від окривкомів, вартість і стан яких цілком невідомі. Орієнтовно ухвалені капіталовкладення за 5 років становитимуть 3.400.000 карбованців.

Четверта з головних ліній нашої роботи — боротьба з стихійними лихами. Ця робота щороку зростає й захоплює енергію нашого Товариства. Передба-

чити обсяг цієї роботи, скільки коштів потрібно щороку для неї цілком не можливо.

Тут наше Товариство мусить тільки збирати певний фонд стихійних лих і в разі потреби з нього витратити. Зібрати цей фонд треба, відраховуючи щорічно певний відсоток з нашого прибуткового бюджету, а головним чином, скласти капітал яким небудь ударним способом, перевівши місячник або лотерею і т. інш. У цій роботі ми тільки можемо перелічити ті головні стихійні лиха, що трапляються в нашому житті і потребують негайної допомоги, як недорід, голод, землетрус, пожежа, повідь тощо.

За свою діяльність Товариство ніколи не було байдужим до того або іншого нещастя і негайно ставало на допомогу потерпілому населенню.

Методи нашої роботи.

Наші добровільні товариства досі охопили близько 7% всієї трудящої людності України. Отже, перед нами стоїть завдання, яко-мога пошвидше втягнення членів, просунутись у саму гущу, широко охопити робітників і трудяще селянство. На підставі показників затверджених Пленумом, ми повинні добитись до кінця нашого п'ятиріччя принаймні 1.900.000 членів, тобто само Т-во Червоного Хреста, повинно охопити 7% всієї людності України.

Маючи за нашими підрахунками на 1 жовтня 1928 року, тобто на початок нашої п'ятирічки 400.000 членів, ми мусимо щороку зростати на 300.000 членів і, таким чином, на 1-ше жовтня 1933 р. мати 1.900.000 членів. Ми мусимо збільшуватись не прогресивно, а певною твердою цифрою, щоби, закріплюючи старі кадри, щороку вливати нові 300.000 і, значить, втягати і збільшувати членську масу не одноразовими кампаніями, як-то часто-густо роблять окремі товариства, а постійною роботою в цьому напрямі допомагаючися, щоб наша членська маса злилася органічно з роботою нашого Товариства.

Далі ми мусимо звернути особливу увагу на втягнення молоді до наших лав. Коли звернутися до всіх закордонних буржуазних червонохресних орга-

нізацій, то за даними щорічника Міжнародного Комітету Червоного Хреста та Ліги Червоних Хрестів за 1929 р. у 38 країнах на 9.608.788 членів Червоного Хреста старшого віку, маємо 11.049.106 чоловіка молоді. Ми бачимо в окремих країнах, які найактивніше готуються до війни, як Сполучені Штати, Японія, Італія та Польща, що вони багато уваги звертають на втягнення молоді в лави Червоного Хреста в напрямі їх фашизації. Сполучені Штати мають на 4.000.000 членів старшого віку — 6.629.000 молоді. Польща на 60.000 членів старшого віку 115.000 молоді і, наприкінці, найскравіша політика Мусоліні втягує на 110.000 членів старшого віку 1.800.000 молоді. Це фашизація молоді по лінії Червоного Хреста, не рахуючи різноманітних інших суто військових «добровільних товариств», що нараховують десятки мільйонів молоді.

Отже, ми мусимо втягувати нашу радянську молодь у лави Червоного Хреста і в протигагу фашизації закордонної молоді мусимо переводити серед неї санітарну воєнізацію. Наша установка мусить бути принаймні на 25% всієї маси нашого членства; маючи зараз у лавах нашого Товариства близько 5%, себто 20.000, ми мусимо довести протягом п'яти років до 500.000 душ молоді.

Щодо кількості робітників, селян та інтелігенції в нашій організації, маючи зараз відсотково робітників 30%, селян 49% і інтелігенції 21%, ми мусимо змінити протягом п'яти років це відсоткове відношення в таких числах: збільшити робітників на 5%, себто довести до 35% число селянства довести до 45% і інтелігенцію до 20%. Ми мусимо також весь час дбати про те, щоб жіноцтва, яке найбільше повинно цікавитися нашою роботою, ні в якому разі не було менше 30% усього числа членів. Щодо комітетів, то тут ми мусимо поставити собі завдання повільного зростання. Дбаючи всіляко про те, щоб розгорнути якнайбільше осередків, рівночасно дбати про зміцнення і закріплення комітетів, втягаючи їх до практичної роботи, побудованої на власному певному бюджеті. Отже, число

комітетів, що ми його маємо на початок п'ятирічки, тобто 935 комітетів, протягом п'ятирічки мусить збільшитися не більше, як на 798. Таким чином, загальне число першеступневих комітетів буде близько 2.000, приблизно по 3 комітети на район.

Економіка Товариства.

В бюджеті п'ятирічки, поданої IV Пленуму, прибутки першого року п'ятирічки підраховані в 4.881.643 крб. Цей орієнтовний підрахунок був складений ще на початку березня 1928 року, але коли в жовтні місяці остаточно було складено об'єднаний кошторис прибутків та видатків на 1928-29 р. на підставі точних кошторисів округ, то він перевищив первісний проєкт більш, ніж на 400 тисяч карбованців; IV пленум затвердив кошторис у 5.220.000 крб., через що й показники дальшого зростання по п'яти роках всієї п'ятирічки повинні відповідно змінитися, і прибутковий бюджет, по роках передбачається такий:

1929-30	5.993.891 крб.
1930-31	6.998.868 »
1931-32	8.328.608 »
1932-33	10.033.456 »

По окремих статтях ми маємо такий відсоток щорічного збільшення та питому вагу в бюджеті, а саме:

I. Членські внески.

Членські внески найбільше змінюються в п'ятиріччі в напрямі як кількісного, так і відсоткового збільшення питомої ваги в проєкті наших бюджетів, а саме: коли в біжучому році з початку п'ятиріччя вони вираховані в 312.000 і становлять 6% всього бюджету, то в 1929-30 р. вони збільшуються до 503.400 крб. (8,6% бюджету) а в 1930-31 р. — 752.800 крб. (10,8%); 1931-32 р. — 1.025.200 крб. (12,4%) і в 1932-33 р. — 1.315.200 крб., тобто 13% всього бюджету. Щодо охоплення виплати всією членською масою членських внесків, то на підставі попередньої п'ятирічки ми робимо таку установку: в 1928-29 р. основна 400.000 маса ділиться на 380.000 дорослих і 20.000 молоді, з них 50% сплачують членські внески, при середньому річному внеску дорослого 1 карбованець

і членів Юн. Секцій — 20 коп., всього 192.000 крб., 300.000 нових членів, що вступають біжучого року, складаються в 250.000 дорослих і 50.000 молоді. З цього числа тільки 40% сплачують членські внески, що дасть 104.000 карбованців. Разом усі членські внески становлять 296.000 крб. Коли взяти наступні роки в прогресії охоплення членської маси — основна маса в 1929-30 р. сплатить 60% членських внесків, 1930-31 р. — 70%, 1931-32 р. — 80%, 1932-33 р. — 90%, а за той самий час нові члени будуть сплачувати в 1929-30 р. — 45% всіх членських внесків, 1930-31 р. — 50%, 1931-32 р. — 55%, 1932-33 р. — 60%, то й дістанемо вищезазначені цифри членських внесків по роках.

II. Регалії.

Щодо регалій, то на підставі середнього зростання за останні роки ми беремо такий відсоток збільшення наших регалій, маючи при тому на увазі, що за цю п'ятирічку за даними ВУФК'у число кінотеатрів збільшиться на 30%. Отже, регалії виллюються в такі цифри: 1928-29 р. — 1.329.307 проти 1927-28 р. збільшення на 18% за даними точного кошторису 1928-29 р. На 1929-30 р. передбачаємо збільшення лише на 10%, що дасть цифру 1.462.237 крб. В 1930-31 р. збільшення на 12%, що дасть 1.637.704 крб. В 1931-32 р. на 15%, що дасть 1.883.359 крб. І, на решті, в 1932-33 р. збільшення на 18%, що дасть 2.222.363 крб. Не вважаючи на те, що сумою регалій зростають, їхня питома вага в загальному прибутковому бюджеті весь час зменшується і зменшиться з 26% всього бюджету 1928-29 року до 22,6% в 1932-33 р.

III. Прибутки на певні завдання.

Зростання цієї статті на підставі середніх даних попередньої п'ятирічки становитиме не більше як 10% щороку. Питома вага цієї статті в загальному бюджеті теж зменшиться.

IV. Кваліфіковані мед.-сан. установи на госпрозрахунок.

Маючи на увазі велике будівництво нових 48 установ зростання цієї статті

іде надзвичайно швидко. Починаючи з біжучого 1928—29 року, який передбачає цю статтю в 1.400.584 крб., на другий 1929—30 р. вона збільшується на 15%, 1930—31—20%, 1931—32 р.—25%, 1932—33 р.—30%. А всього за п'ятирічку збільшення дає 90%.

V. Фармацевтичні установи.

Тут ми маємо чисті прибутки від міських аптек і крамниць санітарії й гігієни і валовий прибуток від сільських аптек, які по суті в гуманітарні установи і чистого прибутку не дають.

Збільшення щорічного обороту в цих установах передбачається на 10%, отже 533.947 крб. з 1928—29 р. виростають до 781.750 крб. в 1932—33 р.

VI. Інші підприємства.

По цій статті передбачаються прибутки від хемлабораторії та інших підприємств, що становлять у 1928-29 р. 687.168 крб. і зростають щорічно на 10%.

VII. Прибутки від капіталів

Щорічне збільшення прибутків від капіталів передбачається 12%.

VIII. Випадкові.

По цій статті прибутки весь час зменшуються від 4% до 2½%. Питома вага цієї статті в бюджеті 1932-33 р.—5%.

IX. Остання стаття «Позика» збільшується весь час: від 200.000 крб. в 1928-29 р. доходить до 500.000 крб. в 1932-33 р.

Видаткова частина наших бюджетів п'ятирічки поділяється на 6 статтів, що збудовані на показниках, затверджених IV Пленумом з деякими змінами в бік збільшення відсотка доцільної роботи та зменшення відсотка адміністративно-господарчих витрат.

Так, на підставі постанови Пленуму доцільна робота мусила охоплювати 65% бюджету, а згідно з планом вона сягає 72,8% і доходить до 73,5%.

Організаційна робота значно поширюється в напрямі витрат на літературу, навчальні приладдя, курси, лекції та інш., відповідно до величезного зросту нашої членської маси.

Відсотково до бюджету ця стаття становить 2,5%.

По статті підприємств капітали вкладені збільшуються відповідно до прибутків щороку на 10%.

Стаття адміністративно-господарчих видатків щорічно зменшується і доходить в 1932-33 р. 8% загального бюджету.

Непередбачені видатки зменшуються від 2,7% в 1928-29 р. до 1½% в 1932-33 р.

Нарешті по статті IV—«погашення боргів» передбачається методична сплата п'ятирічної довготермінової позики з процентами.

Крім того, поза бюджетом наш план передбачає невеличкі щорічні лишки, які завжди залишаються при зведенні всіх округових бюджетів і які цілком не піддаються точному балансу. Ці лишки залишаються як амортизаційне зарахування по тих округах, які виводять ці бюджети з лишками. Загальний державний план передбачає у своїй перспективі всі гроші, що надходять по бюджетах добровільних товариств. Разом з цим обчислює також і прибутки, що їх матиме Червоний Хрест.

Підводячи підсумки нашого бюджету за п'ять років, ми бачимо, що всі прибутки складають . . . 36.574.964 крб.

З них на оперативну роботу . . . 27.215.864 »

У будівництво за ці роки передбачається вкласти . . . 3.450.000 »

У торговельні підприємства . . . 3.530.609 »

У майно . . . 5.376.148 »

Разом капіталовклад. 12.000 000 »

що становить 35% всього бюджету.

Цифрові дані 5-тирічного плану щодо організації Українського Червоного Хреста.

Збільшення членів Червоного Хреста по роках протягом п'ятирічки.

Місяць	Рік	Число членів
На 1-X	1928	400.000
» »	1929	700.000
» »	1930	1.000.000
» »	1931	1.300.000
» »	1932	1.600.000
» »	1933	1.900.000

П'ятирічний план будівництва медично-лікувальних установ.

Місто	Установи	Будівн.	Устаткування	Разом
1. Артемівське	Пансіонат у Слов'їнському 50 л.	30.000	10.000	40.000
	Будин. відпочинку 75 л.	20.000	15.000	35.000
2. Бердичів	Лікарня 40 л.	20.000	24.000	44.000
3. Біла-Церква	Електро-світ-установ.	7.000	18.000	25.000
	Деаустаткування лік. 30 л.	5.000	5.000	10.000
4. Вінниця	Електро-світ рентг. уст.	7.000	18.000	25.000
	Будинок відпочинку 75 ліж.	10.000	15.000	25.000
5. Волинь	Санаторій 75 ліжок	50.000	15.000	65.000
6. Глухів	Лікарня 25 ліжок	10.000	10.000	20.000
7. Дніпропетровське	Лікарня 50 ліжок	100.000	30.000	130.000
	Електро-світ. водолік.	60.000	40.000	100.000
8. Запоріжжя	Лікарня 100 ліжок	200.000	60.000	260.000
	Рентген.-елект.-світ.-лікувальна устан.	7.000	18.000	25.000
9. Зіновівське	Електр.-світ.-лікарня	2.000	8.000	10.000
10. Київ	Санаторій 75 ліжок	50.000	15.000	65.000
	Будин. відпочин. 100 ліжок	20.000	12.000	32.000
11. Ковтотон	Електро-світ лікарня	2.000	8.000	10.000
12. Кремінчук	Лікарня на 50 ліжок	150.000	30.000	180.000
13. Криворіжжя	Лікарня на 50 ліжок	300.000	30.000	330.000
	Будин. відпоч. 75 ліжок	20.000	9.000	29.000
	Електро-світ лікарня	2.000	8.000	10.000
14. Луганське	Лікарня на 50 ліжок	300.000	30.000	330.000
	Електро-світ лікарня	7.000	18.000	25.000
15. Маріупіль	Санаторій на 100 ліжок	100.000	20.000	120.000
	Пансіонат на 75 ліжок	30.000	15.000	45.000
16. Мелітопіль	Електро-світ устан.	2.000	8.000	10.000
17. Миколаїв	» рентген. уст.	7.000	18.000	25.000
	Будин. відпоч. на 50 ліж.	10.000	6.000	16.000
18. Ніжен	Будин. відпоч. на 50 ліж.	10.000	6.000	16.000
19. Одеса	Лікарня на 100 ліжок	200.000	60.000	260.000
	Санаторій на 100 ліж.	80.000	20.000	100.000
20. Першотравенське	Електро-світ уст.	7.000	18.000	25.000
21. Полтава	Рентг. елект. світ. уст.	7.000	18.000	25.000
	Будин. відпоч. на 75 ліж.	10.000	9.000	19.000
	Будин. відпоч. на 75 ліж.	15.000	15.000	30.000
22. Проскурів	Електро-світ. уст.	2.000	8.000	10.000
	Лікарня на 30 ліж.	15.000	10.000	25.000
23. Сталіно	Поліклін. з електр. рентген. світ. устан.	100.000	40.000	140.000
24. Суми	Лікарня на 50 ліж.	20.000	30.000	50.000
	Буд. відпочин. на 75 ліж.	30.000	10.000	40.000
25. Тульчин	Санаторій на 100 ліж.	100.000	32.000	132.000
26. Умань	Електр. світ. устан.	2.000	8.000	10.000
27. Харків	Лікарня на 50 ліж.	130.000	30.000	160.000
	Електр. світ. рентг. устан.	—	40.000	40.000
	Санаторій на 100 ліжок	20.000	20.000	40.000
28. Херсон	Електро-світ рентгенівська устан. новка	5.000	8.000	13.000
	Лікарня на 50 ліж.	30.000	30.000	60.000
29. Черкаси	Електр. світ. устан.	2.000	8.000	10.000
30. Чернігів	Будин. відпоч. на 75 ліж.	10.000	15.000	25.000
	Санаторій на 80 ліж.	15.000	20.000	35.000
31. Водн. Транспорт	Пловуч. санаторій на 120 ліж.	100.000	35.000	135.000
Разом	2275 ліжок	2.438.000	1.003.000	3.441.000

Плян роботи в комунах,

	1929-30 р.	
	Кількість	Вартість
1. Повних комплектів роботи в комунах	40	40.000
2. Спрощених пунктів 1-ої допомоги	60	12.000
3. Примітивних пунктів першої допомоги	100	12.500
4. Ліжок для хорих	160	8.000
5. Ліжок для породіль	160	8.000
6. Дрібних поліпшень санітарного побуту (плювальниці, квартирки та фрамуги в вікнах тощо)	160	5 238
	(Близько 3 крб.)	

Примітка: 1) До кінця п'ятирічки має бути устатковано пунктами першої допомоги та інш. видами за даної вище роботи 3.050 комун, колгоспів тощо.
2) Щодо лазень, пралень, ясел, майданчиків тощо, організованих в комунах, колгоспах, то кількості їх у комунах та колгоспах не подано окремо, бо вони входять до загального плану цих установ.

Контрольні цифри мережі мед-гум

	1928-29 р.		1929-30 р.	
	Устан.	Сума	Устан.	Сума
I. Лікув. проф. допомога				
1. Амбулаторії	82	106.600	41	106.600
2. Фельдш. акуш. пункти	14	16.800	15	18.000
3. Зубкабінети	20	20.000	40	60.000
4. Тубдиспансери	9	35.080	—	—
5. Лікарні	1	12.000	—	—
6. Вендиспансери	3	9.000	—	—
7. Інші форми роботи	—	2.499	—	25.400
Разом	129	201 979	96	210.000
II. Охматдит та Уздоровит				
1. Ясла	88	70.400	130	104.000
2. Консультації	30	60.000	18	36.000
3. Профамбулаторії	3	12.587	—	—
4. Шкільні сніданки	250	150.000	360	108.000
5. Лігн. майдан., садки	170	101.000	210	126.000
6. Експерсії	—	5.000	—	8.000
7. Акушерські пункти	7	8.400	20	24.000
8. Інша допомога матері-селянці	—	5.000	—	12 623
Разом	548	412.387	738	418.623
III. Санепід				
1. Дезустановки	2	1.000	15	7.500
2. Лазні	70	84.000	80	96.000
3. Колодязі	20	6.000	75	22.500
4. Пральні	7	6.300	30	27.000
5. Льодовні	3	4.500	5	7.500
6. Пекарні	25	12.500	30	15.000
7. Інші форми роботи	—	—	—	—
Разом	127	114.300	235	175.500
Всього витрат на новий побут за розділами II і III	675	526.687	973	594.123
Разом по 3 лініях роботи	—	728.666	—	804.123
Саносвітня робота	—	16.000	—	16.800

Примітки: 1) Зубкабінетів — 80% на селі.

2) Шкільні сніданки — 70% по сільських школах.

КОЛГОСПАХ ТОЩО.

	1930-31 р.		1931-32 р.		1932-33 р.		Разом	
	Кількість	Вартість	Кількість	Вартість	Кількість	Вартість	Кількість	Вартість
	150	150.000	300	300.000	300	300.000	790	790.000
	200	40.000	400	80.000	500	100.000	1.160	232.000
	300	37.500	300	37.500	400	50.000	1.100	137.500
	500	25.000	700	35.500	900	45.000	2.260	113.000
	500	25.000	700	35.000	900	45.000	2.260	113.000
	500	17.373	700	43.917	900	48.410	2.260	114.938
	(Близько 35 крб.)		(Близько 63 крб.)		(Близько 54 крб.)		Вартість усього	1.500.438

даній вище роботи 3.050 комун, колгоспів тощо. кількості їх у комунах та колгоспах не подано окремо, бо вони входять до загального плану цих установ.

установ Червоного Хреста УСРР

	1930-31 р.		1931-32 р.		1932-33 р.		Буде установ на I-X 1933 р.	Витрачено всього грошей за 5 р. по всіх лініях роботи
	Устан.	Сума	Устан.	Сума	Устан.	Сума		
	25	75.000	20	60.000	15	45.000	15	393.200
	15	22.500	15	22.500	15	22.500	15	102.300
	60	90.000	70	105.000	80	120.000	80	395.000
	—	—	—	—	—	—	—	35.080
	—	—	—	—	—	—	—	12.000
	—	—	—	—	—	—	—	9.000
	—	22.500	—	22.500	—	22.500	—	95.399
	100	210.000	105	210.000	110	210.000	110	1.041.979
	140	112.000	140	112.000	150	120.000	150	518.400
	—	—	—	—	—	—	—	96.000
	—	—	—	—	—	—	—	12.587
	380	114.000	420	126.000	500	150.000	500	648.000
	220	132.000	225	135.000	250	150.000	250	644.000
	—	10.000	—	12.000	—	15.000	—	50.000
	30	36.000	37	44.400	50	60.000	50	172.800
	—	26.980	—	30.928	—	42.448	—	117.979
	770	430.980	822	460.328	950	537.448	950	2.259.766
	30	15.000	60	30.000	100	50.000	207	103.500
	115	138.000	170	204.000	270	324.000	705	846.000
	150	45.000	270	81.000	400	120.000	915	247.500
	40	36.000	70	63.000	100	90.000	247	222.300
	8	12.000	10	15.000	15	22.500	41	61.500
	40	20.000	60	30.000	100	50.000	255	127.500
	—	—	—	878	—	73.342	—	74.220
	383	266.000	640	423.878	985	729.842	2370	1.709.520
	1153	696.980	1462	884.206	1935	1.267.290	3320	3.969.286
	—	906.980	—	1.094.206	—	1.477.290	—	5.011.205
	—	17.640	—	18.522	—	14.448	—	83.410

3) Лігні майданчики — 50% на селі.

4) Експерсії — 50% сільськ. дітей.

КОНТРОЛЬ
П'ятирічного плану Товариства Черво

	1926-27 року				1927-28 року				1928-29 року			
	Сума		До заг. суми (у % %)		Сума		До заг. суми (у % %)		Сума		До заг. суми (у % %)	
	крб.	к.	% збільшення	% збільшення	крб.	к.	% збільшення	% збільшення	крб.	к.	% збільшення	% збільшення
1. Членські внески	90141	43	2,4	5	112227	03	2,6	25	312000	00	6	17,8
2. Регалії	1174039	07	31,2	15,3	1123080	88	25,9	—	1329307	00	26	18
3. На певні завдання	639050	20	16,9	—	874833	57	19,8	32	503981	00	9,5	—
4. Фарм. установи	—	—	—	—	433277	96	10	—	533947	00	10,2	23
5. Мед. сан. установи	516735	86	13,8	—	892906	17	20,3	71	1400584	00	26,6	56
6. Інші підприємства	639455	52	17	18	516577	66	11,8	49	637168	00	12,2	24
7. Капітали	326306	84	8,8	120	201530	36	4,6	—	95272	00	2	—
8. Випадкові	194020	77	5,2	110	199226	92	4,4	2,6	207882	00	4	4
9. Субсидії	158269	58	4,2	—	26500	00	0,6	—	—	—	—	—
10. Позики	19269	02	0,5	—	—	—	—	—	200000	00	3,5	—
Разом	3757288	29	100	—	4380160	55	100	—	5220141	00	100	—

НІ ЦИФРИ
ного Хреста УСРР (прибуткова частина)

	1929-30 року				1930-31 року				1931-32 року				1932-33 року			
	Сума		До заг. суми (у % %)		Сума		До заг. суми (у % %)		Сума		До заг. суми (у % %)		Сума		До заг. суми (у % %)	
	крб.	к.	% збільшення	% збільшення	крб.	к.	% збільшення	% збільшення	крб.	к.	% збільшення	% збільшення	крб.	к.	% збільшення	% збільшення
503400	00	8,5	70	752800	00	10,8	43,5	1025200	12	4,36	—	1315200	00	13	28	
1462237	00	24,4	10	1637704	00	23,4	12	1883359	00	22,6	15	2222363	00	22,2	18	
554379	00	9,3	10	609816	00	8,5	10	670798	00	8	10	737876	00	7,3	10	
587341	00	9,8	10	646075	00	9,2	10	710682	00	8,5	10	781750	00	7,8	10	
1610671	00	26,8	15	1932805	00	27,6	20	2416005	00	29	25	3140805	00	31,4	30	
700884	00	11,6	10	770972	00	11	10	848069	00	10,2	10	932875	00	9,3	10	
106703	00	1,8	12	119507	00	1,8	12	133847	00	1,5	12	149907	00	1,5	12	
218276	00	3,6	5	229189	00	3,3	5	240648	00	2,9	5	252680	00	2,5	5	
—	—	—	—	—	—	—	—	—	—	—	—	—	—	—	—	
250000	00	4,2	25	300000	00	4,4	20	400000	00	4,9	33	500000	00	5	25	
5993891	00	100	—	6998860	00	100	—	8328608	00	100	—	10.033.456	00	100	—	

КОНТРОЛЬ
П'ятирічного плану Товариства Черво

	1926-27 року				1927-28 року				1928-29 року			
	Сума		До заг. суми (у % %)		Сума		До заг. суми (у % %)		Сума		До заг. суми (у % %)	
	крб.	к.	% збільшення	% збільшення	крб.	к.	% збільшення	% збільшення	крб.	к.	% збільшення	% збільшення
1. Доцільна робота (мед. гум., окрема)	2161068	30	62,8	15	2658129	98	67,6	21	3778850	00	72,8	42
2. Організаційна робота	—	—	—	—	67096	52	1,7	—	124371	00	2,5	85
3. На підприємства	264321	16	7,8	—	431589	61	11	51,2	489171	00	10	13,5
4. Адмін. госп. витрати	578405	42	16,6	—	439019	55	11,2	—	507943	00	10	15,8
5. Непередбачені	126245	65	3,7	—	171902	41	4,4	35	124851	00	2,7	—
6. Субсидії	313748	23	9,1	28	69515	36	1,8	—	—	—	—	—
7. Погашення боргів	—	—	—	—	90136	16	2,3	100	100000	00	2	11
Разом	3433788	76	100	—	3927389	59	100	—	5125186	00	100	—
Решта	323499	53	—	—	452770	96	—	—	94955	00	—	—

НІ ЦИФРИ
ного Хреста УСРР (видаткова частина)

	1929-30 року				1930-31 року				1931-32 року				1932-33 року			
	Сума		До заг. суми (у % %)		Сума		До заг. суми (у % %)		Сума		До заг. суми (у % %)		Сума		До заг. суми (у % %)	
	крб.	к.	% збільшення	% збільшення	крб.	к.	% збільшення	% збільшення	крб.	к.	% збільшення	% збільшення	крб.	к.	% збільшення	% збільшення
4261405	00	3,3	12	4965946	00	73,2	16,5	5899086	00	73	18	7074330	00	73,5	20	
186048	00	3,2	50	237618	00	3,5	27,5	298914	00	3,7	26	389296	00	4	30	
581407	00	10	19	678911	00	10,2	21,8	807875	00	10	18	973245	00	10	20	
552337	00	9,5	9	611020	00	9	10,7	686694	00	8,55	12	778597	00	8	13	
116280	00	2	—	115415	00	1,7	—	121181	00	1,5	5	145986	00	1,5	20	
—	—	—	—	—	—	—	—	—	—	—	—	—	—	—	—	
116600	00	2	11	180200	00	2,6	56	265000	00	3,3	47,2	371000	00	3	40	
5814077	00	100	—	6789110	00	100	—	8078750	00	100	—	9732454	00	100	—	
179814	00	—	—	209758	00	—	—	249858	00	—	—	301002	00	—	—	



ДЕРЖАВНЕ ВИДАВНИЦТВО УКРАЇНИ

БІБЛІОТЕЧНИЙ КОЛЕКТОР УПО НКО та ДВУ
Допомагає бібліотекам поповнювати свій фонд українською, російською та нацменівською книжкою.
Дає поради з усіх питань книжкової справи.
Харнів, 2-й Радянський пров. № 2.
Докл. об'яву див. стор. XVI об'яв попер. тексту.

I. Центральні Адміністративні Установи.

Склад Центрального Виконавчого Комітету та Ради Народних Комісарів АМСРР що обрано IV-м Всеукраїнським З'їздом Ради.

Члени Президії ЦВИК—Воронович, Крючи, Кіор, Дрига, Пудов, Руснак, Долін, Голеско, Богопольський, Абреков, Одржеховський, Владімірова, Куц, Пивнік, Костенко

Кандидати до Членів През. ЦВИК—Бдомберг, Леонт'єв, Гуренко, Орлова, Яцунська

Почесні Члени ЦВИК—Криворучко, Дубчак, Скутельник, Доброждану, Герячобра, Якир, Борисенко, Бужор, Борис Степанов.

Члени Центрального Виконавчого Комітету—Абреков, Август, Богаченко, Богопольський, Бондар, Бучушкану, Бот'єв, Балух, Балашев, Багров, Бломберг, Бурсенко, Вутирський, Бураченко, Богун, Богорольська, Бешляга, Воронович, Бойко, Вайнберг, Владімірова, Вольф, Волт'єв, Галіцький, Голеско, Голуб, Гаврилюк, Гайдаров, Гуренко, Гончаров, Гиба, Димітріу, Дрига, Дергач Ф. І., Додул, Долін, Дикусар, Дочул, Дуксин, Епур, Жикал А. А., Жуків-Орлов, Зелемпереску, Заушенко, Кастріцький, Костенко Д., Козуек, Кузьмін, Кіору, Кіурчи, Киловська, Квіташ І., Куц, Колесніков, Липатов І. Д., Леонт'єв, Лимонов, Мутьян, Мугельова, Мокранська Я. Ф., Мацієвський, Мазур-Соцький Д. Ф., Медведьєва А. Я., Мирошніченко, Нечаєв, Николайчук, Остафенко, Осипов, Одржеховський, Орлова, Пудов, Пивнік, Паскар, Розенфельд, Руснак, Рябов, Старченко, Савчук І. П., Свиньоник, Струнь, Сокульський А. А., Суліма, Стажиров, Стамари, Траченко, Устюжанинов, Хрижановська, Хрипливий, Черниженко, Швець, Швед, Шут, Яцунська.

Кандидати до Членів ЦВИК'а—Ласкавий, Білевський, Николаєв, Поляков, Апель, Сімонова, Кисничану, Бартиш, Каушанський, Похило, Коваль, Донець Д. А., Кулибаба Н. Г., Лелеуца, Синенко, Яковлев, Куперман, Коваль, Анненський, Трандасир, Без-

носів, Захаров, Ахлюстин, Дубецький, Валькович, Андрієску й Оборочу.

Рада Народних Комісарів—Димітріу (Голова Раднаркому), Богаченко (заст. гол Раднаркому).

Члени Раднаркому.

Богаченко—заст. голови РНК—гол. Держпляну.

Пудов—нарком Р. С. І.

Руснак—Наркомзем.

Дрига—Наркомюст та Прок. Респ.

Кіор—Наркомос.

Старченко—Наркомвдор. та Наркомзабез.

Пискар—Наркомфін.

Галіцький—Наркомпроді.

Зелемпереску—Наркомпромторг.

Стажиров—керівник Ц. С. У.

Кузьмін—Молдвійськом.

Багров—

Устюжанін—уповн. Наркомпоштелю
Долін—уповн. Д. П. У.—Наркомвнуправ.

Август—нач. Шляхового Управл.

Управління Справами ЦВИК'у та РНК АМСРР—Бурдіян Я. Г. керівн. справами, Шварцбург—юрисконсульт, Чумаченко—інструктор.

Рада фізкультури—Кожухар Я. Т.—відп. секр., Розенфельд—інстр.-орг.

Наркомпромторг—Зелемпереску С. М.—нарком. Шефіра В. А.—інсп. промисл. Стуканов М. А.—референт сировини. Мицькевич Е. К.—інсп. млинарської-олійної справи. Ефімов І.—референт по промтовару. Коломійцев В. В.—референт по хлібній справі.

Зильберберг М. О.—економіст промвід Дараган—техкер. нової консервної ф-ки. Грабарь—секр. наркомату.

Держплян—Богаченко—гол. Держпляну. Аненський заст. гол. Держпляну. Стопакевич Н. Е.—гол. пром.-ком. секц. Метельський І. П.—гол. с.-г. секції.

Наркомвнуправ—вул. 25-го Жовтня 70, тел. 79, Нарком т. Долін—нач. Р.-С. міліції—Ходосевич, секретар—Резнік Д.

Наркомфін—вул. 25-го Жовтня, Нарком Паскарь Т. В., зав. заг. від.—Лунга І. С., зав. бюдж. від.—Гарбін, С. Л., зав. місц. фін.—Шапіро Б. С., зав. фін. контр.—Сурков А. В., зав. п/в с.-госп.—Гнойном М. М., зав.

А. М. С. Р. Р. Молдавська Автон. Соц. Рад. Республіка.

(СТЕП).

Головне місто—БАЛТА (зараз перенесено до Тирасполю).

Населення 23.104 (на 1927 р.); в електровня.

Адміністративні райони.

Порядк. №	РАЙОНИ	Населення	Порядк. №	РАЙОНИ	Населення
1	Анан'ївський	44.155	7	Красно-Окнянський . . .	41.253
2	Балтський	75.048	8	Крутянський	50.918
3	Бираульський	47.832	9	Рибницький	41.993
4	Григоріопільський	30.016	10	Слободзейський	37.421
5	Дубосарський	43.392	11	Тираспільський	42.882
6	Каменський	39.143			

Територія—8.288 кв. клм. (=1,8% всієї території України).

Адмін. поділ—районів 11, сілрад 220, заселених пунктів 862, з того міських селищ 5.

Населення—на 1/І 1929 р. 593.200 д. (2% населення України). Сільське населення складає 85,5%, міське 14,5% За національною ознакою населення розподіляється так: українців 48,5%, молдаван 30% (або 67% їх кількості на Україні), росіян 8%, євреїв 8%, німців 2%, інших 3,5%.

Число господарств—сел. індивідуальних 117.000, колективних—397.

Площа селянських засівів 1929 р.—516.300 гектарів (=2,3% всіх сел. засівів України), крім того у суспільна частка 10.687 гект.

Переважає культура—кукурудза 31%, жито 18%, пшениця озима 13%, ячмень 11%, пшениця яра 8%.

Селянська худоба—разом худоби 345.700 голів, з того роб. худоби 70.800, корів 53.000.

Транспорт—протяг залізничних шляхів—255 клм.; густота зал. мережі 3,1 клм. на 100 кв. клм. території, заліз. станцій 18, річних пристаней 14.

Промисловість—огульна продукція ценз промисловости 1926—27 р.—7,3 млн. черв. крб. (03,0% української продукції). Переважають: харчосмакова промисловість, добув. та обробл. мінералів; серед дрібної та кустарн. промисловости ковальський, слюсарний промисли, виноградарство, олійне виробництво.

Число осіб у наймах у промисловості—на 1-Х-1928 року—4.800 (=0,4% українського підсумку).

Торг. обіг—52.100 тис. крб. (0,8% українського за 1926-27 р.).

п/в прям. под.—Ходорський А. І., зав. п/в посер, податк.—Карасевич А. П., зав. п/в інсп. держ. приб. валюти—Гельбурд Г. М., інсп. по держ. позик.—Тарабарін В. А.

Наркоміюст — вул. 25 Жовтня 23, **Нарком та прокурор Респ. Дрико Л. Г.**, заст. наркома та прок. головсуда—Белевський, пом. прок. — Петров, ст. слідч. — Кушкулєй, зав. від. адмін. догл.—Яблонський В. В., зав. від. об. вин.—Хільчевський Л. Г., зав. відділ. судоустрою — Плохоцький Н. Е., зав. фінгоспчаст—Мізерський М. Б.

Головсуд—м. Тираспіль, Гол. головсуду—заст.—Продєвич; члени:—Волошин, Зельдер, Снисаренко, Плугор.

Нарсуди:—I-ої діл. — м. Каменка, II-ої діл.—м. Крутне, III-ої діл.—Балта, IV-ої діл. — м. Балта, V-ої діл.—м. Рибниця, VI-ої діл. — м. Бірзула, VII-ої діл. — м. Ананьїв, VIII-ої діл.—м. Окни, IX-ої діл.—м. Дубосари, X ої діл.—Григоріопіль, XI-ої діл. — Слободзея, XII-ої діл.—м. Тираспіль, XIII-ої діл.—м. Тираспіль, XIV ої діл.—м. Бірзула, XV-ої діл.—м. Ананьїв, XVI-ої діл.—(трудесія)—м. Тираспіль.

Нарслідчі:—I-ої діл. — м. Крутне, II-ої діл.—м. Рибниця, III-ої діл. — м. Балта, IV-ої діл.—м. Ананьїв, V-ої діл.—м. Дубосари, VI-ої діл.—Григоріопіль, VII-ої діл.—м. Тираспіль, VIII-ої діл.—м. Бірзула, IX-ої діл.—м. Каменка, X-ої діл.—Слободзея.

Судові виконавці — I-ої діл.—м. Балта, II-ої діл.—м. Бірзула, III-ої діл. Ананьїв, IV-ої діл.—Дубосари, V-ої діл.—м. Тираспіль, VI-ої діл. — м. Окни, VII-ої діл.—м. Рибниця, VIII-ої діл.—м. Каменка.

Нотконтора—м. Тираспіль, вул. 25 Жовтня, нотар—Грекул.

Президія Колегії Оборонців—вул. 25-го Жовтня 42, гол. Донбасов, заст.—Потипайв, відп. секр.—Рахман.

Наркомздоров'я—вул. 25-го Жовтня 15, **Нарком Старченко М. П.**, заст. Ласкавий В. Н., зав. Охматдитом —Томша Е. М., інсп. сан'епідему —Монелч Р. Г., Фармінсп.—Якунер Я. А., судмедінсп.—Сергієв А. П., інсп. соц.забезу—Бучацький Ф. М., секр. — Філіпчук С. К., зав. фінгосп. част—Хін-

кіс М. Я., ст. бухг. — Байтальський Д. С.

Наркомосвіти—Базарна 36. **Нарком—Кіор П. І.**, заст.—Телеупа І. Я., секр.—Баканський О. О., інсп. шк. соц.виху—Гордінський Г. К., наук. секр. методіюму — Думитрашко С. Д., інсп. охорони дитинства—Баконська Е. Ф., ст. інсп. профосу — Теміш К. Т., ст. інсп. політосвіти—Турчін Д. Ш., інсп. лікнепу — Рабінович Я., зав. фінгосп. част—Білокорський І. Ф., інсп. соц.виху—Чебан.

Управління видовищами при НКО керуючий — Турчін Д. Ш., заст. Штейнберг Г., бухг.—Клейман.

Наркомтруд — вул. 25-го Жовтня 58. **Нарком Галицький К. В.**, заст.—Лазарев Т. П., секр. юрисконс.—Гингулов Н. К.

Біржа Праці — Базарна вул. пал. праці, зав.—Кудельський.

Наркомсоцзабез—вул. 25-го Жовтня 15. **Нарком—Старченко М. П.**, інсп.—Бусацький Ф. М.

Наркомзем—Базарна 102, т. 11 та 26. **Нарком—Мар'яне А. Е.**, заст.—Спенко Н. А., заст. та зав. сільгосп. від.—Волтєв В. Н., зав. заг. від. юрисконс.—Турипа С. Т., зав. лісов. від.—Похило Г. Д., гол. ЦСЗК та меліозем.—Ковчук О. І., зав. меліоводгосп.—Евтюхов П. В.

Нарком РСІ та ОБЛ. КК—Пушкінська 12. **Нарком та Гол. Обл. КК—Пудов А.**, секр. парткол.—Нечаєв, зав. бюро скарг—Ніколаєв, секр. Обл. КК НКРСІ, партлідч.—Бартиш, ст. інсп.—Полішук, Булгарин, інсп.—Троїцька, Арбагов, Белогоренко.

Військовий Комісаріят—м. Балта, вул. Котовського, Військом — Кузьмін К. М.

ДПУ—Тираспіль, уповнов.—Долін. **Бюро Нацменшостей при ЦВИК'є** —Пушкінська вул. буд. ЦВИК'а, гол. Кюрчи, відп. секр.—Трахтенбройт.

Міськрада — м. Тираспіль, гол.—Ногаєнко С. К., секр. — Бобрик С. І., заст. завкомгоспом—Десятников С. К.,

Стражаса—вул. 25-го Жовтня 58, гол.—Швидкий Д. М., головбух—Ман Л. Х.

Статистичне Управління — вул. Свердлова 102, т. 1, керуюч.—Стажи-

лов І. Н., заст. — Найдич Л. Л., зав. від. екон. ст-ки — Кабанов С. Н., зав. від. соц. ст-ки — Герлянд А. Н., секр.—Спектор С. Я.

Комунвідділ — м. Тираспіль, зав.—Десятников С. К., зав. УНМН — Курусов П. І., нач. пожом — Болтін А. І., зав. бійнею—Карасиков, інж.—архит. Машін В. І., секр.—Афанасьєв

Ф. Л. Підприємства Комгоспу:—1) Володін, 2) Бійня, 3) Лазня, 4) Пожкоманда, 5) Електростанція.

Лісовий відділ НКЗ — вул. Свердлова 102, зав.—Похило Г. Д., зав. експ.—Любіменко А. Н., зав. лісокульт.—Феодори А. Е.

БУПР — вул. 25-го Жовтня, нач.—Кантаржи.

ВСЕ ДЛЯ ФІЗКУЛЬТУРИ

ВСЕ ДЛЯ ФІЗКУЛЬТУРИ.
ВСІХ ВИДІВ СПОРТУ, АНТРОПОМЕТРІЇ ТА КОРЕГУВАЛЬНИХ КАБІНЕТІВ.
Всеукраїнське Акц. Т-во "ФІЗИЧНА КУЛЬТУРА"
Фундатори: Наркомос, Наркомздоровля, Вища Рада Фізкультури.
ПРАВЛІННЯ: Харків, Спартаківський пров. № 3, ВУЦВК'у тел. 83-09.
Центр. Крамн. — вул. Свердлова № 26, тел. 34-82.
ФІЛІЇ: Київ, вул. Свердлова № 3, Сталіно, 2 лінія 193, Базарн. майдан.

ВСЕ ДЛЯ ФІЗКУЛЬТУРИ

II. Партійні, професійні та громадські організації.

Молдавський обласний партійний комітет — м. Тираспіль, вул. 25-го Жовтня, 38; секр. Богопольський Х. Б., тел. 47, зав. орг. інстр. Свінционик В. К., тел. 75, зав. агіт. проп. Дочул С. С., зав. від. роботи на селі Струць В. Н., заст. зав. жінвід. Кац Б., зав. інформ. стат. Холостенко М. Я., зав. заг. від. Флешер Л. С., тел. 85, зав. облік. п/в Гейн В., зав. нацмен.

Молдавський Обком ЛКСМУ, — вул. 25-го Жовтня № 38, секр. Голубь Н., зав. оргінстр. Компан І. Ю., зав. АППО Писаренко Н., зав. ОТО Пинкобуров, гол. Бюро ДКД Молокишер Б., керсправами Октябрський К.

Біржа Праці—Базарна вул., Пал. Праці, зав. Кудельський.

Молд. Рада Профспілок — Базарна вул., Пал. Праці, гол. Абеков І. Д., секр. Богопільська Н. І., зав. Теко Акімов Г. Г., зав. К. В. Чеботраш Е. С., керсправ. Пойфер А. І.

Окрфілії Профспілок — Медсанпраця — м. Тираспіль, гол. Рубінштейн, Зв'язку — м. Тираспіль, гол. Дюков, Друкарів — м. Балта, гол. т. Фінкельштейн, Робмис — м. Тираспіль, гол. т. Месіга, Р. К. Г. — м. Тираспіль, секрет. т. Фавелюкіс, Харчосмак — м. Тираспіль, гол. Гольдман Я., Радторгслужбовців —

м. Тираспіль, гол. Зільберштейн Л., Шкіряників—м. Балта, гол. Апунець, Металістів — м. Тираспіль, гол. Перков, Робітос—м. Тираспіль, секр. Хржановська, Кравців — м. Балта, гол. Геллер, Сільгоспліробітників—м.Тираспіль, гол. т. Траченко, Будівельників—м. Тираспіль, гол. Ковальчук, Нархарч — м. Тираспіль, гол. Мотилков, Залізничників — ст. Бірзула, гол. Коваль, Цукерників — м. Рибниця, гол. Муржинський, Гірняків — м. Рибниця, гол. Попелуйко.

Всеомлд. к-т Червоного Хреста — вул. 25-го Жовтня № 97, гол. Зільберфайн А. С., відп. секр. Куперман Л. І., член презид. та зав. Фармвід. Мошнягер І. М., чл. презид. Клейнман Г. Н., Яковлев К. Н., Ласкавий В. Н. **Міловарня Черв. Хр.** — м. Балта, зав. Ленчиць В. М.

ТСОавіяхем—Пушкінська вул., гол. Старченко, відп. секр. Кузьмін.

Модр—вул. 25-го Жовтня, буд. Наркома.

Молдтозет—Пушкінська вул., буд. ЦВИКУ, гол. Кігель, чл. през. Трахтенбройт, секр. Мясковський.

Комзет при ЦВИК'і, гол., чл. през. Цвику Голеско М. А., відп. секр. Трахтенбройт, агроном Айзенштат І. І.

Будин. Молдавськ. Культури — Покровська № 22, зав. науков. секрет. Мадик.

Молд. музей (до Молд. наук. ком-у), наук. робітн. музею Лехтцир С.

Спілка мисливц. та рибалок — Базарна вул. № 79, гол. Воронович Е. П., заст. Кучерного К. С., секр. Керницький П. Ф.

Центральний коміт. незаможних селян — Пушкінська вул. буд. ЦВИКУ, гол. Воронович Е. П., заст. Голесько М. А., секр. Чернобрисов.

Центральна комісія допдіту — Пушкінська вул. буд. ЦВИКУ, гол. Воронович Е. П., відпов. секр. та заст. Аврутіна Л., головбух Трейгер Д. М., зав. виробн. Богомільський М. Г., 1) Швачна ф-ка ім. «Красний Октябрь», м. Балта, вл. буд., Соборна вул. 2) Шевська майст. — м. Балта, Дехтярна вул. 3) Макаронна ф-ка — м. Тираспіль.

Коміс. „Друг Дітей“ — буд. ЦВИКА, Пушкінська вул., гол. Кисничан, відп. секр. Сорокова.

Т-во „Допомога“ незам. громад. — вул. 25-го Жовтня № 57, гол. Клепнер, заст. Любошиць С. С., секр. Литвак А. А.

Спілка Молдавських Радянських Письменників — гол. Милев Д., секр. Лехтцир С.

III. Кооперативні організації.

Молдавська Центральна Спілка Споживчих Кооперат. організацій. «УМЧЕКО» — м. Тираспіль, гол. Дуксін М. Б., заст. Ямпольський М. З., члени правл.: Черняков І. Ф., Циганкова Л., секр. Суєдов П. В., зав. операт. відд. Ядир В. Н., головбух Новицький А. В.

Молочарспілка — вул. Луначарського, гол. Гайдаєнко П. Д., чл. правл. Калуже Л. В., Дувин П. А.

Молдавське Радгоспоб'єднання — вул. 25-го Жовтня № 36, тел. № 57, керуюч. Колесників І. Н., заст. Волтьєв В. Н., головбух Янович Б. Я.

Всеукраїнський Союз Садо-городної, виноградної та Пасіницької кооперації „Согжим“ — вул. Свердлова 127, т. 63, голова правління Гайдаров С. П., члени правління: Орлов І. З., Мариморі С. Н., Попель С. Т., Лунашко А. Т., зав. Опер. відд. Шмідт Г. П., зав. Агроорганізац. відд. Байдан Г. М., зав. фінанс.-розрах. відд. головбух Коробів М. О.

ЦРК — Колодезна ріг Покровської 57, гол. Сафонов В. Г., заст. Гражданов К. А., головбух Копаєли В. Д.

Т-во „Садовод“ — Рибна вул. 111, гол. Храмченко А. Д., чл. правл.: Павлік Ф. Н., Галатов П. І., агротехн. Пасіниченко С. Я., бухг. Чепалига В. В.

„Молдмеліоспілка“ — вул. Свердлова 27/87, гол. Богун І. З., чл. правл.: Гончаров М. І., Гречин В. Г., інструкт. Гашенко І. Н.

Коопстрах — вул. 25-го Жовтня 55, зав. Опацький Ю. Д., агент 1-го розр. Бєсядинський І. С.

Промспілка — вул. 25-го Жовтня 47, гол. Кігель М. Е., заст. Ямштекен А. А.

Коопер. Килимне т-во — вул. 25-го Жовтня 48, гол. Абрамович Р. І., чл. правл.: Орштейн М. А., Антоненко О. Г., Кримгольд Б. Д., ст. інстр. Лісова І. Ф., бухг. Кишиневський І. Л. (Ткання килимів, т-во об'єднає 1326 чл. з них 1313 жінок).

Кустспілка — вул. Базарна 122, гол. Берсуцький М., секр. Файнгольд М., тел. 16, уповнов. Петровський С. Т., бухг. Хайгрех С. М.

„Молдколхозсоюз“ — вул. Свердлова 102, гол. Чернеженко С. Ф., заст. Цуркан Ф. Ф., секр. Костенко А. І.

Спис промкредитових, виробничих та трудових кооперативів, що з'являються членами Всеукраїнської Промспілки.

I. Промкредитові т-ва.

1. Ананьєвське — м. Ананьєв, 2. Балтське — м. Балта, 3. Бірзульське — м. Бірзула, 4. Рибницьке — м. Рибниця, 5. Тираспільське — м. Тираспіль, 6. Валегоцуловське — міс-ко Валегоцулово, 7. Григоріопільське — міс-ко Григоріопіль, 8. Дубосарське — міс-ко Дубосари, 9. Каменське — міс-ко Каменка, 10. Кодимське — міс-ко Кодима, 11. Крутенське — міс-ко Крутні, 12. Окнянське — міс-ко Окни, 13. Пісчанське — м-ко Пісчани, 14. Рашковське — міс-ко Рашков.

II. Склепово-сировинні т-ва.

1. «Праця» — п. Слободзея, село Чобручи, 2. «Килим» — рогожна праця — п. Слободзея, село Глинное, 3. Килимне — м. Тираспіль.

III. Виробничі артілі.

1. «Робочий селянин» — Б. Кондрацьке, село Кочурівка, 2. Млин ім. «1-го Травня» — м. Рибниця, село Сарапая, 3. «Південний Робітник» — ст. Бірзула, с. Нестоїта, 4. «Червоний Маяк» — м. Тираспіль, 5. «Смолянська праця» — м. Балта, село Смолянка, 6. «Млинар» — ст. Слобідка, 7. «Прапор Револуції» — м. Кодима, село Шерешенці, 8. «Працелюбівець» — м. Ананьєв, 9. «Сільтрудмлинар» — м. Тираспіль, 10. «Трудпечарня» — м. Тираспіль, 11. «Червоний пекар» — м. Рибниця, 12. «Пріма» — м. Рашків, 13. «Південно-захід» — м. Балта, 14. «Каїр» — м. Тираспіль, 15. «Працелюбія» — м. Бірзула, 16. «Харчовик Молдавії» — м. Балта, 17. «Харчопродукт» — м. Рибниця, 18. «Бетон» — м. Балта, село Перейма, 19. «Зірка» — м. Окни, с. Цехановка, 20. «Ілліч» — м. Бірзула, село Косси, 21. «Червоний Молдаванин» — м. Окни, село Черна, 22. «Прапечерепичник» — м. Дубосари, 23. «ім. Петровського» — м. Бірзула, 24. «Зоря» — м. Каменка, село Хрустово, 25. «Спре-фок» — м. Дубосари, Ягорлик, Цибульовка, 26. «Залізо-бетон» — Кодима, село Францевське, 27. «Бетонбуд» — м. Рибниця, 28. «Вапнапром» — м. Рибниця, 29. «Кодимська ванна» — Грабово, 30. «Молдвапна» — м. Григоріопіль, 31. «Іскра» — ст. Борщи, село Борщ, 32. «Трудпегла» — м. Балта, село Карповка, 33. «Взутар» — Балта, 34. «Шкірпраця» — м. Рибниця, 3. «Взуття» — м. Бірзула, 36. «Особиста праця» — м. Крутні, 37. «Єднання» — м. Тираспіль, 38. «Трудшкір» — м. Балта, 39. «Шкірпром» — Тираспіль, 40. «Трудкожух» — м. Балта, 41. «Кожухар» — м. Тираспіль, 42. «Вигода» — м. Балта, 43. «Хамур» — м. Ананьєв, 44. «Шорна праця» — м. Бірзула, 45. «Швачник» — м. Балта, 46. «Трудкустар» —

м. Бірзула, 47. «Лозовик» — м. Балта, село Перейма, 48. «Трикотаж» — м. Балта, 49. «Текстильник» — м. Бірзула, 50. «Лісопраця» — м. Тираспіль, 51. «Ватова» — м. Балта, 52. «Мотузник» — м. Балта, 53. «Прядільшерсть» — м. Балта, 54. «Хемнаждак» — м. Балта, 55. «Капелюшник» — Балта, 56. «Промфраже» — м. Бірзула, 57. «Червоний текстильник» — м. Тираспіль.

IV. Трудові артілі.

1. «Незаможник» — м. Балта, 2. «Червоний транспорт» — м. Балта, 3. «Транспорт» — м. Бірзула, 4. «Селянин» — м. Ананьєв.

IV. Транспорт, пошта та телеграф.

Міська станція П.—З. З., — вул. Жовтня 35, т. 23, нач. — Приходченко, бухг. Шакін.

Округова к-ра зв'язку — вул. 25-го Жовтня, зав. — Устюжанинов, пом. по пошт. част. — Дзібал, пом. по тех. част. — Масиє, інст. — Ремер, бухг. — Пилецький.

Шляхупр — вул. 25-го Жовтня 69, нач. — Август М. Т., заст. Іголкін Н. І.

V. Банки та кредитові установи.

Держбанк — Соборна 25, т. 36, керуюч. — Іосенкін І. І., головбух — Фривман І. А.

„Українбанк“ — (філія) вул. 25-го Жовтня 55, дир. — Диль Ю. Ф., ст. бухг. — Сібер М. Ю., контролор — Меліновський А. Ф.

Т-во Взаємного Кредиту — Базарна 77, гол. — Аландорті М. О., заст. — Болтянський Я. М., чл. правл. — Брод-



ДЕРЖАВНЕ ВИДАВНИЦТВО УКРАЇНИ

КНИГА ПОШТОЮ

Всяку книжку швидко й ретельно за готівку й післяплатою дистанте, послання замовлення на одну з цих адрес:

Харків, вул. Першого Травня № 17, поштовий відділ ДВУ. Київ, вул. К. Маркса, № 2, поштовий відділ ДВУ. Одеса, Ласалія № 33 (Пасаж), поштовий відділ ДВУ. Дніпропетровськ, проспект К. Маркса, № 49, поштовий відділ ДВУ.

Докл. об'яву див. стор. XVI об'яв попер. тексту.

ський Ш. Р., Макляревський Я. А., бухг.—Лисін Л. І.

„Промкредит“—вул. Свердлова (к. Базарна) 122, т. 17, гол.—Флешлер І. П., заст.—Боймпайгер С. І., чл. правл.—Лавров Г. Р., Тульчинський, Д. І. бухг.—Гудинецький Л. А.

Сільсько-Госп. Кредит. Т-во — вул. 25-го Жовтня 17, гол.—Енин В. Д., чл. правл.—Соловійов Т. Ф., Петренко С. С., Опрія П. Л., бухг.—Зелінський М. І.

VI. Трести, синдикати та інші торговельно - промислові підприємства.

„Союзхліб“—вул. 25-го Жовтня 53, т. 91, довір.—Шиштієвський П. Л., зав. пунктом—Кипулеско Д. Д.

Рудметалторг—Базарна 85, т. 41, зав. склеп.—Калязін І. І., рахівник—Лернер Я. С.

Текстильторг—вул. Свердлова 124, зав.—Лицкай П. А., заст.—Заєць А.

Укрутілзбір—Привозна вул. 26, уповн.—Воскобойників А. М.

Акц. Т-во „Продуктопереработка“—Базарна вул. 38, уповн.—Повнянський І. М.

„Молдпромкомбинат“—вул. Леніна 29, (к. Вокзальна), т. 53, керуюч.—Лімонов В. В., заст. та зав. торг. виробн. від.—Шебсман А. Л., заст. кер.—Столяров Б. В., головбух—Біднер Я. А., комерц. довір.—Соловійов В. А., керсправ та зав. економ.-стат. п/в—Гельбурд С. М., техкер.—інж. Нечав А. А.

Держстрах—Свердлова 102, зав.—Обороча І. Г., інсп.—Гігельман І. І.

VII. Фабрики та заводи.

Горілочно - бекмесовий завод „Укрплодоспілки“—Леніна 28, т. 58, дир.—Ольберт І. І., відп. винокур-ректиф. технор.—Ободинський С. Л., бухг.—Петров Ф. І.

НОНСЕРВНА ФАБРИКА
ВСЕМОЛДАВСЬКОГО ПЛОДОВИНСОЮЗА
„СОГЖИМ“
Дир.—Маринівський В. А.
Інж. техн.—Каган І. С.

Консервування фруктів та овочів, виробна фруктових повидел, компотів та томат-пюре, сушка фруктів та овочів.

„Молдпромкомбинат“—Леніна 29, тел. 35, об'єднує: — чавуно-ливарний завод та механічний — дир. т. Царев, тартак та скриньковий завод—директ. т. Царев, пегельня та черепичний завод «Червона Молдавія»—дир. Іванов, чимбарня в Балті—дир. Кристаль, деревообробна фабрика в Бірзулі — дир. Квинцель, вапнярні заводи в Рибниці — дир. Аксельрод, вапнярні заводи в Кодимі — дир. Муратов, Вапнярні заводи в Воронкові—дир. Хінкман, лісничі розробки на ст. Кодима—директ. Шевчук, будівельний відділ—зав. Столяров Б. В.

Видавництва та газети: Державне Видавництво Молдавії—управління та контора друкарні—вул. 25-го Жовтня 55, керуюч.—Похинін О. Х., головбух—Некрасов В. Е., секр.—Ткач І. М., зав. друкарні—Березовський Н. І., зав. книж. від.—Якобсон Б. Л., зав. канц. від.—Шленський С. З., зав. терм. секцією та інстр. ревіз.—Галагер. Філії: в м.м. Балті, Ананьїві, Рибниці, Дубосарах, Бірзулі. Друкарні: в м.м. Тирасполі, Балті та Бірзулі.

Редакція газет: «Плугаруль Рош» та «Червоний Орач»—вул. 25-го Жовтня 51, тел. 42. Відп. ред.—Вайнберг І. Х.,

ЛЮБУЮ КНИГУ

нову или старую вышлет Вам быстро и аккуратно наложенным платежом

Комитет Популяризации Художественных Изданий при Наркомпросе.

Принимаются заказы на пополнение библиотек по всем отраслям знаний.

Каталоги по требованию. ♦ На отаєт прилагать 10 коп. марку.

г. ЛЕНИНГРАД, пр. Володарского 41.

заст.—Слущька К. О., головбух—Касовський Л. Е.

Бібліотеки: Громадська бібліотека—вул. 25-го Жовтня. Бібліотека академічна—м. Тирасполь.

Театр М.С.П.С.—м. Балта, Уваровська вул.

Держкіно—Балта, Бакалійний пров. м. Тирасполь, вул. 25-го Жовтня.

Клуб—Центровий Робітничий м. Балта, зав.—Рехтман.

Готель кол. «Париж»—вул. 25-го Жовтня 27.

Вищі та фахові учбові установи.

Профтехшкола—м. Балта, зав.—Штеренталь.

Радпартшкола—м. Балта, зав.—Петрович.

Молдпедтехнікум—м. Балта, зав.—Петрович.

Установи, що залишилися в Балті.

I. Адміністративні та Партиїні Установи.

Міськрада—вул. Котовського т. 106, гол. Бондар, заст. зав. від. комунгосп.—Фарбаржевич, відп. секр.—Шаргородський, зав. фінбюдж. част.—Філіпов, криконс.—Гельфанд.

Райвиконком—Н. Мостова вул. 4, т. 171, 141, гол.—Білогоренко, заст. та секр.—Деренянюк Н. Е.

Райпарком—секр.—Дубецький В.

Нотконтора—Радянська вул. т. 23.

Відділ Колективу Оборонців—Пролетарська вул. б. Щемпакова, зав.—Швайцдер С. В.

Лісовий відділ НКЗ—Виробнича частина Виноградна вул., зав.—Селіванов А. Д., техн. заст.—Бражник П. Н.

Лісництво при НКЗ—вул. Котовського, зав.—Кузнецов Д. П., дільн. лісн.: заст. зав. лісн.—Долгушев А. А., Корнілов А. С., Блашевський К. С., Ратушенко В. А., Япензогло К. Н.

Кодимське лісництво—м. Кодима ст. П.З.З., зав.—Варницький, дільн. лісн. та заст.—Шиманський, дільн. лісн. Морозов, Юраш, Фомін.

Бірзульське лісництво—м. Бірзула, ст. Бірзула П.З.З., зав.—Пономаренко, дільн. лісн. заст.—Зелінський, дільн. лісн.—Виноградов, Парамонов.

Слободське лісництво—ст. Слобідка П.З.З., зав.—Олейнік, дільн. лісн. заст.—Васільєв Н. В., дільн. лісн.—Верховський Д.

Григоріопільське лісництво—м. Григоріопіль, зав.—Чесноков, заст.—Васільєв Н. В.

II. Кооперативні організації.

Кооптахспілка—Правл. Бірзула, гол.—Щербінська І. І., чл. правл.—Жураковський А. В., бухг.—Шароцький Д. І.

Молдопторк—м. Тираспіль, Базарна вул. 79, гол.—Клеванський З. М., чл. правл.—Райндль А. Ф., Шефирца В. А.

Споживче Т-во „Пролетарий“—Рибна вул. т. 13, гол.—Гітгарц М. М., заст.—Петров К. М., гол. бухг.—Генендер С. І.

Всеомлдкустспілка—Рибна вул. 50, т. 125, відп. секр.—Атвеський М. Б.

Район. Кооп. Хлібне Т-во—вул. Котовського, гол.—Ніколайчук, чл. пр.—Скроцький В. І., Новіцький.

Садо-виноградне-городне-бджолове т-во „Пробуждение“—Радянська вул., гол.—Борщ І. М., чл. правл.—Новотарський М. Ф., Селезнев А. Т.

III. Банки та Кредитові Установи.

Всеукраїнський Кооперативний Банк—вул. Котовського 81, т. 91, зав. ст. бухг.—Шванський П. С., касир довір.—Калінін С. О., довір.—Шильман Н. Д.