Подписная цѣна съ пересылкой въ другіе города:
На 1 мѣсяцъ 1 р. 10 к.
» 3 » 3 » — »
» 6 » 5 » 50 »
На годъ - - 10 » — »
За границу адреса уплачивается 20 коп. За пересылку за границу приплачивается каждый мѣсяцъ 60 коп.
Адресъ конторы Дерибасовская, домъ Греческ. учил., редакціи: Екатерининская ул., д. Бубы противъ Лѣонскаго кредита. Телефонъ № 230.

Одесскія Новости

Газета политическая, литературная, научная, общественная и коммерческая.

Подписная цѣна въ Одессѣ.
Безъ доставки. Съ доставкой
На 1 мѣсяцъ—р. 90 к. 1 р. —
» 3 » 2 » 50 » 2 » 75 к.
» 6 » 4 » 50 » 5 » —
На годъ 8 » — » 9 » —
ОБЪЯВЛЕНІЯ
На 1-й страницѣ (до текста) за строку колонеля 20 коп. за каждый разъ, на 4-й страницѣ (послѣ текста) за строку колонеля 10 коп. за каждый разъ.

№ 3813. Воскресенье, 24-го Ноября 1896 г. Выходятъ ежедневно, не исключая и дней послѣ-праздничныхъ. Воскресенье, 24-го Ноября 1896 г. № 3813.

Въ этомъ нумерѣ шесть страницъ.

Городской театръ.

Въ воскресенье, 24-го ноября 1896 года, итальянскими оперными артистами, представ. будетъ: **„ДЖІОКОНДА“**, опера въ 4-хъ дѣйствіяхъ и 5-ти картинахъ, музыка Понкіелли.
Участвующіе: г-жи Муніосъ, Массъ, Запонъ, г.г. Коссетини, Дельфино-Меноттн, Чиротти. Капельмейстеръ І. Прибикъ. Начало въ 8 час. вечера. Цѣны мѣстамъ оперныя обыкновенныя.
Анонсъ: Въ понедѣльникъ, 25-го Ноября, представлено будетъ: 1) „ПАЯЦЫ“, опера въ 2-хъ дѣйств., муз. Леонкавалло, 2) „СЕЛЬСКАЯ ЧЕСТЬ“ (Cavalleria Rusticana), оп. въ 1-мъ дѣйств., муз. Масканьи. Билеты взятые на 22-е ноября, на оп. „ПАЯЦЫ“, на 25-е ноября, на оп. „ПАЯЦЫ“, сохраняютъ силу.
Касса открыта ежедневно съ 10 ч. утра до 2 час. поп., и съ 5 до окончанія спектакля, а въ дни неспектакльные съ 10 час. утра до 2 час. поп. Амфитеатръ и галлерея продаются только въ день спектакля. 16236—Г—1

ТОВАРИЩЕСТВО ОСТАЕТСЯ ТОЛЬКО НА ПЯТЬ СПЕКТАКЛЕЙ —

Новый Театръ.

Въ воскресенье, 24 ноября 1896 года, труппою М. Л. Кропивницкаго представлено будетъ:
Утромъ: по уменьшеннымъ цѣнамъ **«Наталка-Полтавка»**, оперетта въ 3 д., соч. И. П. Котляревскаго, 2) **„КУМЪ МИРОШНИКЪ“** вод. въ 1 д., соч. Дмитренко, **„Я большая“** соч. Трефимова. Уч.: гг. Шостаковская, Вѣрина, Азовская; гг. Кропивницкій, Глазуненко, Загорскій, Глоба, Рафальскій, Кирстенко. Начало въ 1 ч. дня.
Вечеромъ: по обыкновеннымъ цѣнамъ: **«Жидивна-выхристка»** драма въ 5 д., соч. Тогобочнаго 2) **„ШКОЛЬНАЯ ПАРА“** водев. въ 1 д., соч. Билибина. Участв.: г-жи Шостаковская, Вѣрина, Всличко, Бѣлева, гг. Кропивницкій, Гайдамака, Глазуненко, Рафальскій, Туманенко и др. Начало въ 8 ч. вечера.
Анонсъ: Въ непродолжительномъ времени состоится бенефисъ артиста С. А. Глазуненко.

Русскій театръ.

Въ воскресенье, 24-го ноября 1896 года.
1-й утренній спектакль для учащихся по значительно уменьшеннымъ цѣнамъ представлено будетъ: **«Дѣти капитана Гранта»** феерія въ 10 карт., соч. Жюля Верна. Феерія эта была поставлена въ 1-й разъ въ Москвѣ М. В. Лентовскимъ и выдержала болѣе 100 представленій. Цѣны мѣстамъ понижены. Начало въ 1 часъ дня.
Вечеромъ: 17-й гастроль знаменитой французской артистки г-жи Монбазонъ предст. будетъ 1) **«Парижская жизнь»** (2 и 3 актъ) Роль «Габріэль» исп. г-жа Монбазонъ 2) **«Боккачіо»** (2 и 3 актъ). Роль „Боккачіо“ исп. г-жа Монбазонъ, создавшая эту роль въ Парижѣ. Начало въ 8 ч. веч.

Городская Аудиторія.

Въ Воскресенье, 24-го Ноября 1896 года, спектакль, устраиваемый Одесскимъ Славянскимъ Обществомъ, исполнено будетъ:
„ВЪ СТАРЫЕ ГОДЫ“,
драма въ 5-ти дѣйств., соч. Шпажинскаго. Начало въ 7½ час. веч. 16225—Г—1

Большой Американскій Циркъ
ДИРЕКТОРЪ Вильямъ Каспаръ

Въ Воскресенье, 24-го Ноября, 1896 года,
Большое Блестящее Воскресно - Праздничное ПРЕДСТАВЛЕНІЕ
по новой перемѣнной программѣ. Выходъ воздушныхъ гимнастокъ сестеръ Онгаръ. Второй дебютъ англійскаго жокея г. Амориго. Начало представленія ровно въ 8 часовъ вечера. Подробности въ афишахъ. 16226—Ц—1

Рисовое Мыло Лобера, пользующееся 40 лѣтъ все болѣе и болѣе возрастающимъ спросомъ, самое лучшее и смягчающее кожу туалетное мыло. Цѣна 25 коп. ЗА КУСОКЪ въ Косметическомъ магазинѣ ЭВАЛЬДА ГЕЛЬДЕРА, Ришельевская ул., № 19, (между Полицейской и Почтовой), и во всѣхъ лучшихъ косметическихъ магазинахъ Одессы, а также и въ провинціи. 9104—Л—1

ЧАИ Торговый Домъ **ЧАИ**
В. ВЫСОЦКІЙ и К°,
въ Москвѣ.
Покорнѣйше просимъ гг. потребителей при покупкѣ нашихъ **ЧАЕВъ** обращать вниманіе на непремѣнное присутствіе на этикетахъ полнаго НАИМЕНОВАНІЯ ФИРМЫ
Торговый домъ В. Высоцкій и К°
МОСКВА
ЧАИ нашей фирмы имѣются во всѣхъ лучшихъ магазинахъ Россійской Имперіи.
ОТДѢЛЕНІЯ: Для Юга Россіи: Крымскаго полуострова, Царства Польскаго. Въ Одессѣ: Симферополѣ, Варшавѣ.

Магазинъ П. К. Прянишникова.
Москва. Ильинка, д. Гуськова.
ОПТОВАЯ ТОРГОВЛЯ:
КЛЕЕНКАМИ русскими и заграничными
КОВРАМИ
русскими, азіатскими и заграничными,
ковровыя, джутовыя и бархатныя
ДОРОЖКИ.
Оптовый складъ всевозможныхъ **ЩЕТОКЪ.**
какъ русскихъ, такъ и заграничныхъ.
Прейсъ-Куранты всѣхъ имѣющихся въ складѣ товаровъ высылаются по требованію безплатно. 15206—Д

ТОРГОВЛЯ Д. ДЕМЕНТЬЕВА.
Дерибасовская ул., между Екатерининской и Ришельевской, домъ Греческаго училища.
Поступили въ продажу **Чаи** послѣдняго урожая, **Японскія и Китайскія НОВОСТИ для ПОДАРКОВъ**
ПОЛУЧЕНЫ ЧЕ-СУ-ЧА отъ 40 к. фунтъ.
Развѣшиваются безъ бумаги **КОФЕ** съ острова Цейлона. **САХАРЪ** заводовъ графовъ Бобринскихъ.
Получены въ продажу перво-сборный Цейлонскій **ЧАЙ** урожая 1896 года

(УРЬЭНЪ)
ОБЩЕСТВО СТРАХОВАНІЯ ЖИЗНИ
ВЫСОЧАЙШЕ утвержденное къ дѣятельности въ Россіи 2 іюня 1889 года.
Контора: Екатерининская, д. Греческаго училища.
предоставляетъ льготы взамѣнъ участія въ прибыляхъ по страхованію жизни, въ случаѣ болѣзни, а равно временной или полной неспособности страхующагося къ труду

ПРЕДОСТЕРЕЖЕНІЕ
Compagnie du Vin de
„SAINT-RAPHAEL“
Valence, Drome, France,
доводитъ до свѣдѣнія, что появилось въ продажѣ ПОДДѢЛЬНОЕ СЕНЪ-РАФАЭЛЬСКОЕ вино, и поэтому проситъ при покупкѣ вина обратить вниманіе на фабричное клеймо (Trade Marke) нашего вина.
Каждая бутылка нашего вина снабжена Одесскою или Либавской таможенною печатью и маркою СОЮЗА фабрикантовъ для борьбы съ фальсификаціями (Union des fabricants pour repression de Contrefactons,) и бронирою Д-ра Де-Барре о СЕНЪ-РАФАЭЛЬСКОМЪ винѣ, какъ о «питательномъ, укрѣпляющемъ и цѣлебномъ средствѣ». 4444—С—1
MARQUE DE FABRIQUE DÉPOSÉE. TRADE MARK. SIGNATURE ROUGE SUR DESSIN BLEU

Въ Южной Торговлѣ Аптекарскими Товарами
І. Тарле и А. Ландау,
получены
Свѣжій РЫБІЙ ЖИРЪ и свѣжее **ПРОВАНСКОЕ МАСЛО** (высшаго качества).
а также большой выборъ заграничныхъ и русскихъ КОСМЕТИЧЕСКИХЪ ТОВАРОВЪ.
ОПТОВАЯ И РОЗНИЧНАЯ ПРОДАЖА
Ришельевская и Почтовая, д. 20. Телефонъ № 374.

Оптовый складъ русскихъ винъ ТОРГОВАГО ДОМА **С-вья И. Асвадурова** СИМЪ РЕКОМЕНДУЕТЪ **НАТУРАЛЬНЫЯ ВИНА** собств. садовъ урожаевъ начиная съ 1891 года, также выдержанныя въ собств. подвалахъ **Крымскія, Кавказскія и Бессарабскія.** Продажа бочками и бутылками начиная съ одного ведра. За натуральныя вина фирма награждена медалями. Заказы исполняются немедленно собств. средствами. Успенская, 58. Телефонъ 281.

Д-ръ А. М. Болухеръ *ДѢТСКІЯ БОЛѢЗНИ.* Книжеская ул., д. Мандражи, № 21. Пріемъ отъ 10—12 ч. и отъ 5—6 ч. вечера. 16233—Д-1

Три хора оркестра. 3 Три хора оркестра. **«ГРАНДЪ-ОТЕЛЬ».** Сегодня и ежедневно открытъ до 10 ч. вечера. 3 Три хора оркестра. Входъ безплатный.
ЛЕДЯНОЙ КАТОКЪ
при хорѣ военнаго оркестра г. Шлехта. ВХОДЪ 20 коп. (со включеніемъ благотворительнаго сбора).
ВЪ ЗАЛѢ ЕЖЕВЕЧЕРНО
Концерты Сербско-Славянскаго Общества
ЗЛАТЫБОРЪ
и концерты ДАМСКОЙ КАПЕЛЛЫ А. Шмиделя. Начало въ 8 час. вечера. ВХОДЪ БЕЗПЛАТНЫЙ.

ВСЛѢДСТВІЕ ОКОНЧАНІЯ СЕЗОНА
назначена съ 18 ноября с. г.
БОЛЬШАЯ ПРОДАЖА
особо-отложенныхъ заграничныхъ и русскихъ модныхъ товаровъ
ПО САМЫМЪ ВЫГОДНЫМЪ ЦѢНАМЪ
ВЪ МАГАЗИНѢ
Бр. М. и П. САМСОНОВЫХЪ
Угол Преображен. ул. и Соборной площ., д. Папудовой,
По слѣдующему Прейсъ Куранту:

Модныя штучныя платья заграничныя, стоили 45 р. теперь	20 р.	Фланель хорош. качества	50 к.
Модныя штучныя платья русскихъ фабрикъ, стоили 34 р. теперь	20 р.	Бумазея хор. кач. красив. рисунк.	12 к.
Трико-фантази двойн. шир. для платьевъ разныхъ рисунк.	42 к.	Платки теплые хорош. кач. отъ	1 р. 60 к.
Шевіотъ-Меланжъ чисто-шерстян., ширина 1½ арш.	55 к.	Шелковая матерія шине-шанжанъ	75 к.
Дамасе (Шерстяная матерія) всѣхъ цвѣтовъ хорош. качест. отъ	40 к.	Сатенъ-Мервелье шелков. черный	85 к.
		Одѣяла плюшевыя гладкія, хорошаго качества	2 р. 25 к.
		Одѣяла плюшевыя фасонныя, хорошаго качества	4 р.

Кромѣ означеннаго, имѣется громадный выборъ модныхъ шерстяныхъ, шелковыхъ, суконныхъ, полотняныхъ и ковровомебельныхъ товаровъ.
Въ Магазинѣ Дѣтскій Конфексіонъ „Au Pétit Bébé“
въ домѣ бр. Теребенниковыхъ, уголъ Почтовой и Покровск. пер.
Готовыя вещи продаются весьма выгодно.
Заказы принимаются.

Большой выборъ чистокровныхъ **КОНЬКОВЪ**
Въ магазинѣ **М. Я. ШТЕРЕНБЕРГА,** Преображенская, соб. домъ № 54, между Троицкой и Еврейской. 16176—Ш—1

=НОВОСТЬ!=
ПОСЛѢДНЕЕ СЛОВО ТЕХНИКИ.
1896— —1897.
НОВѢЙШАЯ АМЕРИКАНСКАЯ ПИШУЩАЯ МАШИНА.
РЕМИНГТОНЪ СПЕЦІАЛЬ
МАССА УСОВЕРШЕНСТВОВАНІЙ, ЗАТМѢВАЮЩІЯ ВСѢ ДРУГІЯ СИСТЕМЫ. Цѣна 325 руб.
РЕМИНГТОНЪ № 5. 260 РУБ.
Популярнѣйшая и самая распространенная изъ всѣхъ пишущихъ машинъ.
Единственный для всей Россіи СКЛАДЪ
Торговый Домъ **М. Блокъ**
Главная Контора МОСКВА. ОТДѢЛЕНІЯ: С.-Петербургъ, Одесса, Варшава, Екатеринбургъ, Кокандъ, Ростовъ н/Д.
ОСТЕРЕГАЙТЕСЬ ПОДДѢЛОКЪ. КАТАЛОГИ БЕЗПЛАТНО.

КОНТОРА Торговаго Дома **„РАЙХЪ и ФРИДЪ“**
гипсовыхъ несгораемыхъ досокъ и архитектурныхъ украшеній
перемѣщена
Съ Ланжероновской улицы (Пале-Рояль), на Полицейскую ул., домъ № 1-й, уголъ Канатной, при фабрикѣ. 15031—Р—1

АГЕНТСТВО ЖУРНАЛА
ВОСХОДЪ
ВЪ ОДЕССѢ.
Базарная, д. бывш. Кушнера, № 58, между Ришельевской и Пушкин. ул.
1) Подписка принимается на 1897 г. по цѣнамъ и правиламъ редакціи безъ почтовыхъ расходовъ. 2) Подписчики получаютъ журналъ по почтѣ на свой адресъ. 3) Квитанціи выдаются редакціонныя. 4) Допускается разсрочка 4, 3 и 3. 5) Производится розничная продажа. 6) Редакція отвѣчаетъ за аккуратность.
Редакторъ-издатель А. ЛАНДАУ. 16197—В—1 Агентъ Я. СВЕРЖИНСКІЙ.

Торговый домъ **И. Г. ЭЛИКМАНЪ и СЫНЪ**
ТЕЛЕФОНЪ № 378.
Фирма существ. съ 1875 г.
РЕЛЬСЫ желѣзнодорожные 4½ — 5 дюйм., длиною до 10¾ арш.
БАЛКИ двухтавровыя, Вестфальскія, лучшаго качества.
Контора и Склады Троицкая, д. Ралли, № 41

Зубной Врачъ Д. С. ТЕНДЛЕРЪ, Ришельевская ул., домъ Трояно, № 27, (противъ главной синагоги). Пріемъ ежедневно съ 9 до 5 час. дня. 10072—Д—1

Д-ръ КИРБИСЪ нервныя и внутреннія болѣзни. ЛѢЧЕНІЕ электричествомъ. Отъ 9—1 ч. дня и съ 4½—6 ч. п. п. *Угол Преображенской и Ямской ул., д. Коблера.*

Д-ръ М. Б. Шмулевичъ ПЕРЕѢХАЛъ на Коблевскую ул. (уг. Соборной площ.), д. Базили; пріемъ по ВНУТРЕННИМЪ и НЕРВНЫМЪ бол. отъ 9—12 и 5—6 ч (лѣч. электрич и массаж.) 12414—Д—1

НИКОЛАЕВЪ.
М. М. Ратлюдовъ-Аѳанасьевъ лѣчитъ спеціально болѣзни рѣчи: АФАЗІЯ (онѣмѣніе отъ испуга), АМНЕЗІЯ (потеря памяти словъ), заиканіе, косноязычіе, анартрія, алалія. Въ Николаевѣ, Черниговская, № 12.

Докторъ ЛАССЪ Мочеполовыя, сифилитическія и накожныя болѣзни. Пріемъ отъ 9—1 ч. и отъ 4 до 7 час. Б.-Арнаутская ул., уг. Ришельевской, д. Маврокордато. 8066—Д—1

Г. Ѳ. Хмѣльницкій, окончившій курсъ медицинскихъ наукъ въ Бернскомъ университетѣ ПРИНИМАЕТЪ ПО МАССАЖУ Пріемъ отъ 10 до 1 часу дня. Почтовая ул уг. Покровскаго пер., № 33.

Докторъ Дзюбинъ Гаванная улица (уголъ Ланжероновской) д. Склаво, № 7. Пріемъ спеціально по венерическимъ, сифилису и накожнымъ болѣзнямъ отъ 9 до 12 утра и отъ 3 до 7 ч веч. Женщинъ отъ 12 ч. до 1 ч. дня

Пріемный покой врача Н. М. МАНГУБИ для сифилитическихъ и накожныхъ болѣзней для приходящихъ больныхъ и съ постоянными кроватями *уг. Ямской и Спиридон., № 86д. Мангуби,*
Пріемъ приходящихъ больныхъ ежедневно:
Д-ръ МАНГУБИ отъ 8—9 утра и отъ 1½ до 4½ ч. дня.
Д-ръ ВИЛЬНОВЫСКІЙ отъ 11 до 1 часу.
Консультантомъ - хирургомъ при лѣчебницѣ состоитъ д-ръ САБАНѢЕВЪ.
ПЛАТА ЗА СОВѢТЪ 30 КОП.
Въ пріемномъ покоѣ производится освидѣтельствованіе кормилицъ и прислуги съ выдачею свидѣтельства.
Подробныя свѣдѣнія о кроватяхъ можно получать въ заведеніи отъ 3 до 4-хъ часовъ.
Тамъ-же можно имѣть сѣрныя ВАННЫ и проч.

КОССОДО-ПЕРЬЯ Лучшія перья для изящныхъ конторскихъ канцелярскихъ работъ и скорописи. Пишутъ свободно толстые и тонкіе штрихи. На каждомъ перѣ надпись по-русски „А. КОССОДО“ (Остерегаться поддѣлокъ). Продаются въ лучшихъ писчебумажныхъ магазинахъ Одессы, въ Кишиневѣ—у Шехтера и въ Николаевѣ—у Аэстрова. 15797—К—1

№ 1. Въ Галантерейномъ и Обувномъ № 1.
МАГАЗИНѢ
М. Л. БЕЙНА
Дерибасовская ул., противъ Город. сада,
Продаются: Лайковыя и Шведскія перчатки
1.500 штукъ теплыхъ фуфаекъ отъ 55 коп.
1.000 » платковъ Карпо по 95 коп.
300 » платк. Оренбург. отъ 1 р. 40 к.
6000 паръ на 4 пуговицы . . по 50 коп.
6000 паръ ботинокъ мужск., дамск. и дѣтск.
Резиновыя галоши 1-го качества:
Мелкія . . . . по 1 р. 80 к. | Дамскія мелкія . по 1 р. 35 к.
Полуглубокія . . по 1 р. 95 к. | Полуглубокія . . по 1 р. 50 к.
Другіе Галантерейные товары по весьма выгоднымъ цѣнамъ. 16235—Б—1

МАГАЗИНЪ
КАВКАЗСКИХЪ и СРЕДНЕАЗІАТСКИХЪ ТОВАРОВЪ
Екатерининская улица, домъ Шульца, № 7.
Получены въ большомъ выборѣ **КОВРЫ** Персидскіе, Текинскіе и Кавказскіе, **Бурки** чужскія и дамскія настоящія бурочныя. **Сапоги** кавказскіе, а также серебряныхъ кавказскихъ вещей съ чернью для подарковъ очень полящной работы. Цѣны самыя умѣренныя. 16231—М—1

Роскошные Металлическіе ВѢНКИ
въ громадномъ выборѣ отъ 1 р. до 150 р
Московской фабрики
Вѣнки по изяществу отдѣлки не уступаютъ парижскимъ. Главное депо и исключительная продажа въ похоронной конторѣ бывш. „Конкордія“, противъ собора. 16212—Р—1

Главная контора Р. О. П. и Т.
увѣдомляетъ, что съ Воскресенья, 24 сего Ноября, пароходы Николаевской линіи, при возможности сообщенія, будутъ отходить изъ Одессы не въ 9 часовъ, а въ 8 часовъ утра.

При сегодняшнемъ № «Одесск. Новостей» всѣмъ городскимъ и иногороднимъ подписчикамъ, а также въ розничной продажѣ выдается приложеніе: Объявленіе отъ Товарищества Россійско-Американской Резиновой Мануфактуры. 15245—П—1

По случаю раздѣла фирмы У. Ландесманъ и Г. Теплицкій **Большая Продажа.** См. 6-ю страницу.

КОНЬКИ. См. 6-ю стр. 15905—Р—1

Дешевое обученіе французскому языку съ ПРАКТИКОЮ, каждаго лица ОТДѢЛЬНО, три раза въ недѣлю, ЧЕТЫРЕ руб. въ мѣсяцъ, съ 10 до 1 и съ 3 до 6 час. Почтовая улица, близъ Преображенской, домъ Бельтаки № 38, квартира 11М 1.

Учитель Танцевъ С. Я. ХОЛАЧЕВЪ преп. Од. пѣх. юнк. учил. и друг. сред. част. учеб. зав. симъ извѣщаетъ, что у себя на дому **Уроки Танцевъ Ежедневно:** съ 10 час. утра до 11 час. вечера. Каждому отдѣльно и въ группахъ, совершенно неумѣющимъ урочные дни и часы отдѣльно. Также предлагаетъ услуги учеб. зав. и частнымъ домамъ. Тамъ-же теперь играетъ на танцовальныхъ вечерахъ. Коблевская ул., домъ № 36. 16181—Х—1

МАРКА **МЕДЪ ЛИТОВСКІЙ** чистаго сотоваго меда рекомендуетъ Первый Одесскій Медоваренный Заводъ **Р. ФУРМАНА,** Разумовская, № 23. Прейсъ-Куранты высылаются безплатно. 15743—М—1

Глазная лѣчебница Д-ра мед. Пржибыльскаго Пріемъ отъ 3 ч. до 4 час. Частный пріемъ отъ 1 час. до 3 часовъ. Соборная площадь, № 6. 1817—Д—1

Дѣтская Лѣчебница Л. М. ГУРФИНКЕЛЯ, Преображенская ул., № 58, уголъ Успенской. Пріемъ больныхъ отъ 9-ти до 12-ти и отъ 4-хъ до 6-ти час. Плата за совѣтъ 30 коп. ОСМОТРЪ КОРМИЛИЦЪ и ПРИВИВКА ОСПЫ. При лѣчебницѣ имѣются постоянныя кровати.

ВИНОТОРГОВЛЯ русскими винами въ Красномъ пер., домъ бывш. Питче **ОТКРЫТА.** Винодѣлъ Э. Анальтъ.

НОВЫЙ РЕСТОРАНЪ *уг. Ришельевской и Греческой, въ д. Бродскаго, входъ съ Греческой.* Завтракъ отъ 11 до 1 часу. Изъ 2-хъ блюдъ, вино или пиво 30 коп. 1) Резото по итальянски. 2) Антрикотъ. Обѣдъ отъ 1 ч. до 6 ч. веч. изъ 3-хъ блюдъ, вино или пиво 40 коп. 1) Борщъ флотскій. Супъ съ домашней лапшой. 2) Судакъ по польски. Бефъ Бордолезъ. Филе пике съ гарниромъ, Шнель Клепсъ. Зеленый фасоль по Гамбургски. Жаркое: Курица, Индѣйка, Огурчикъ. Шампъ-Кухнинъ.

ТЕЛЕГРАММЫ „Одесскихъ Новостей“.
«Отъ Россійскаго Телеграф. Агентства»
23 ноября (5 декабря).

ПЕТЕРБУРГЪ. Высочайше повелѣно о бытіи викаріемъ Полтавской епархіи преосвященному прилукскому Тихону епископомъ оренбургскимъ и уральскимъ.

МОСКВА. На станціи Бахмачъ Кіево-Воронежской жел. дороги у семафора воинскій поѣздъ былъ настигнутъ шедшимъ изъ Конотопа воинскимъ поѣздомъ; разбиты три вагона съ новобранцами, убиты четыре новобранца; тяжело ранено девять и легко ранено и уцѣлѣно—тридцать четыре.

БЕРЛИНЪ. Дѣло Люцова, Леккерта. Главный прокуроръ сообщаетъ, что противъ Люцова имъ возбуждено судебное преслѣдованіе по обвиненію въ поддѣлкѣ документовъ. Рене, котораго вчера Таушъ назвалъ «стоящимъ позади человѣкомъ», показалъ, что съ подсудимымъ онъ не знакомъ и никакихъ сношеній съ министерствомъ иностранныхъ дѣлъ не имѣетъ. Таушъ онъ также не знаетъ и никакихъ сношеній съ полиціей не имѣетъ; къ инкриминируемой статьѣ вовсе не причастенъ. Статсъ-секретарь фонъ-Маршаль заявляетъ, что уже четыре года Таушу никакихъ порученій не давалось; передъ допросомъ корреспондента Гуна, фонъ-Маршаль замѣтилъ, что дѣло идетъ о статьѣ «Kölnische Zeitung» о военномъ законопроэктѣ; въ статьѣ этой заключались нападки на Англію; Таушъ, на основаніи произведенныхъ имъ разслѣдованій, показалъ, что статья написана Гуномъ, причемъ увѣрялъ, что свѣдѣніе это было получено отъ довѣреннаго лица, которому онъ придаетъ большое значеніе; на предложеніе президента суда Реслера назвать это довѣренное лицо, Таушъ отвѣчаетъ отказомъ; тогда Реслеръ предлагаетъ Таушу тотчасъ отправиться къ своему начальнику президенту полиціи и сообщить, что судъ полагаетъ необходимымъ узнать фамилію указаннаго лица. Таушъ удаляется. На послѣобѣденномъ засѣданіи Люцовъ дѣлаетъ обстоятельное признаніе, что 27 октября онъ получилъ свѣдѣнія отъ Леккерта и передалъ его газетѣ. Таушъ отнесся къ этому очень любезно, такъ какъ былъ сильно ожесточенъ на Маршаля и собирался довести дѣло до свѣдѣнія графа Филиппа Эйленбурга, чтобы показать, какъ Маршаль интригуетъ противъ приближенныхъ Императора. Далѣе Люцовъ призналъ въ поддѣлкѣ имени Кукуча на роспискѣ, но онъ вполнѣ находился во власти Тауша, который грозилъ лишить его всякихъ денежныхъ пособій, если не будетъ получать отъ него никакихъ свѣдѣній. Таушу онъ далъ честное слово ничѣмъ не измѣнять ему, но теперь онъ вынужденъ все разоблачить. (Сильная сенсація). Президентъ полиціи не разрѣшилъ коммисару Таушу назвать лицо, отъ котораго послѣдній получилъ свѣдѣнія по дѣлу о статьѣ «Kölnische Zeitung».

ЛОНДОНЪ. Сообщаютъ изъ Нью-Іорка, что Макъ-Кинлей и вожди республиканской партіи пришли къ полному соглашенію, созвать конгрессъ на чрезвычайную сессію уже 4-го марта для того, чтобы установить новую таможенную систему.

БОМБЕЙ. Нѣсколько европейцевъ заболѣли чумою; двое скончались.

КАИРЪ. Положеніе дѣлъ натянутое. Англичане силятся вызвать столкновеніе между правленіемъ кассы государственнаго долга и судебными учрежденіями; съ этою цѣлью они утверждаютъ, будто делегаты кассы противятся исполненію приговора.

Врученная лордомъ Кромеромъ нота встревожила министерство, которое никакого еще рѣшенія не приняло; ходятъ слухи о кризисѣ; англофильская печать рѣзко нападаетъ на рѣшеніе суда и толкуетъ о необходимости для Англіи установить дѣйствительное владычество надъ Египтомъ. Англійскіе руководящіе круги открыто высказываютъ такое же мнѣніе.

3-го Декабря ОТКРЫВАЕТСЯ **общедоступное ВЕЧЕРНЕЕ ПРЕПОДАВАНІЕ МНЕМОНИКИ.** Для перегов. прин. ежедн. отъ 12—1 и отъ 3—5. Профессоръ Мнемоники **С. ФАЙНШТЕЙНЪ.** Адресъ: Гаванная ул., д. Бродской, № 6, кв. № 8, бель-этажъ. 16217—Ф—1

Учитель танцевъ И. Я. АДАМОВСКІЙ спеціалистъ по мазурѣ, возвратившійся въ Одессу и его помощникъ М. ХАЛИВЪ, начали уроки танцевъ у себя на дому и предлагаетъ свои услуги гимназіямъ, пансіонамъ и частнымъ домамъ. Уголъ Дерибасовской и Преображенской, домъ Сипягиной, кв. № 11. Тамъ-же можно имѣть ТАПЕРА, играющаго по вечерамъ. 16243—А—1

Проѣздомъ на короткое время **ПОРТРЕТИСТЪ ТРАНКОВСКІЙ** предлагаетъ желающимъ имѣть портреты масляными красками съ натуры, причемъ ручается за совершенное сходство и художественное выполненіе аксессуаровъ, цѣны крайне умѣренныя. Кварт.: Дерибасовск. гостин. «Императ.», № 39. 16241—Т—1

Профессоръ Каллиграфіи **Ш. КРУКЪ** ПЕРЕѢХАЛъ на Дерибасовскую, уг. Екатерининской, д. Санца, № 17, кв. № 3, въ Одессѣ. Выучиваетъ писать красиво и скоро въ 8 уроковъ лично и заочно. За двѣ 7 к. марки высылаются иногороднимъ условія и пробное письмо. Методъ удостоенъ массы благодарностей, аттестатовъ и почетныхъ отзывовъ, а также и благодарности отъ Императорскаго Общества Любителей Естествознанія. Профессоръ Каллиграфіи Ш. КРУКЪ.

Профессоръ Каллиграфіи **А. КОССОДО** исправляетъ дурные почерки въ теченіе 10 уроковъ на красивый и скорый **Уроки для дамъ.** Иногороднимъ преподаетъ ЗАОЧНО. Методъ удостоенъ аттестатовъ: Императ. Пол. университет. и разныхъ гимназій, а также медалей. За 2 семи-копѣечн. марки высылаетъ иногород. пробное письмо и условія. Адр.: профес. каллиграф. А. КОССОДО Одесса, Дерибасовская ул., д. Жульена № 19. 5286—К—17

БИБЛІОТЕКА РУССКИХЪ, ФРАНЦУЗСКИХЪ, НѢМЕЦКИХЪ и АНГЛІЙСКИХЪ КНИГЪ и ЖУРНАЛОВЪ **А. БОРТНЕВСКАГО** На Гаванной ул., д. № 1 К. Б. Балинскаго въ Одессѣ. 1252

ДОКТОРЪ **М. Н. Чудновскій** нервныя болѣзни спеціальное лѣченіе электричествомъ отъ 11 до 1 и отъ 4 до 5-ти уголъ Успенской и Ришельевской, д. № 42

ЧАСТНАЯ ЛѢЧЕБНИЦА нервныхъ и душевныхъ больныхъ **Д-РА М. Я. ДРОЗНЕСА** Собственная дача, за Мал. вокз. Телефонъ № 317. 8254—Г—1

Метеорологическая телеграмма.

Телеграмма главной физической обсерваторіи, полученная метеорологической обсерваторіей Императорскаго Новороссійскаго университета.

Общее состояніе погоды въ Европѣ.

Петербургъ, 23-го ноября.

Константинополь. Барометръ 766,5, сильный вѣтеръ отъ NO, облачно, температура +2,8°R, влажность воздуха 72%.

Тріестъ. Барометръ 758,7, слабый вѣтеръ отъ NO, дождь, температура +3,6°R., влажность воздуха 79%, осадковъ 1 мм.

Минимумы 734 въ Англіи, 748 въ Мезени; высокое давленіе 770—775 на югѣ Россіи, облачно, мѣстами снѣгъ, свѣжіе вѣтры, морозы отъ 10 до 15% въ большей части восточной половины Россіи; довольно ясно, морозы отъ 15 до 20% въ западной половинѣ, за исключеніемъ части сѣверо-запада и крайняго юга.

Ожидаемая въ ближайшемъ будущемъ погода.

Ожидается: снѣгъ, свѣжіе вѣтры, умѣренный, довольно сильный морозъ на востокѣ, на юго-востокѣ, довольно ясно и сильные морозы на сѣверо-востокѣ; въ центрѣ, на юго-западѣ, облачно и умѣренный морозъ на западѣ, на сѣверо-западѣ.

Правительственныя распоряженія

ВЫСОЧАЙШІЕ ПРИКАЗЫ.

По военному вѣдомству.

Ноября 19-го дня, въ Царскомъ Селѣ.

ЗАЧИСЛЯЕТСЯ: по пѣхотѣ: пѣхотныхъ полковъ: 97-го Лифляндскаго генералъ-фельдмаршала гр Шереметева: поручикъ Форкамп(?)ръ—въ запасъ армейской пѣхоты (по Екатеринославскому уѣзду).

О чинахъ гражданскихъ, 17-го ноября 1896 года, № 48.

ПРОИЗВОДИТСЯ: изъ коллежскихъ регистраторовъ въ губернскіе секретари: дѣлопроизводитель управленія одесскаго уѣзднаго военнаго начальника, Финогѣевъ, съ 17 октября 1896 года.

Въ измѣненіе обязательнаго постановленія отъ 2 ноября 1895 года, опубликованнаго въ № 241 „Вѣд. Одес. Град." 4-го того-же ноября, объявляю къ исполненію, на основаніи п. 1, ст. 15 Правилъ о положеніи усиленной охраны, нижеслѣдующее:

ОБЯЗАТЕЛЬНОЕ ПОСТАНОВЛЕНІЕ

объ учрежденіи дворниковъ при недвижимыхъ имуществахъ г. Одессы.

1) При всякомъ недвижимомъ имуществѣ, находящемся въ предѣлахъ наиболѣе населенной части города, а именно: начиная отъ морского побережья вверхъ по границѣ дачи Вальтуха, до Малофонтанской дороги, отсюда по переулку мимо фасада военнаго госпиталя до Новощепнаго ряда, затѣмъ Привозной площади, всей Болгарской улицы до Ново-Воронцовки и далѣе отъ Конной площади внизъ по Гоголевской, Балковской, Скотскому переулку и Пищеводской улицѣ, мимо городского ставка и Приморской улицы, до морского побережья, и, кромѣ того, въ домахъ, расположенныхъ по обѣ стороны улицъ Дальницкой, Виноградной и Московской, домовладѣльцы обязаны содержать дворника, отвѣтствуя за точное исполненіе изданной мною-же при семъ прилагаемой для дворниковъ инструкціи.

2) Равнымъ образомъ и другіе домовладѣльцы, недвижимость которыхъ находится внѣ вышеупомянутыхъ границъ, но въ предѣлахъ одесскаго градоначальства, въ случаѣ признанной мною необходимости, обязываются также содержать дворниковъ.

3) Если при введеніи настоящаго обязательнаго постановленія окажется, что въ указанныхъ предѣлахъ находятся такіе дома, въ которыхъ никого изъ постороннихъ жильцовъ не проживаетъ, то владѣльцы такихъ домовъ могутъ быть освобождены отъ содержанія дворника, если сами будутъ исполнять его обязанности, о чемъ немедленно должны войти ко мнѣ съ ходатайствомъ.

4) Домовладѣльцы, уклонившіеся отъ исполненія сего обязательнаго постановленія, подвергаются, по опредѣленіямъ моимъ, въ административномъ порядкѣ, взысканію штрафа въ размѣрѣ до пятисотъ рублей или аресту до трехъ мѣсяцевъ.

Дѣйствіе настоящаго обязательнаго постановленія вступаетъ въ силу черезъ двѣ недѣли послѣ троекратнаго опубликованія въ „Вѣдомостяхъ Одесскаго Градоначальства".

Градоначальникъ,
генералъ-лейтенантъ Зеленой

Одесса, ноября 20 дня 1896 г.

ИНСТРУКЦІЯ

для дворниковъ, утвержденная одесскимъ градоначальникомъ, согласно изданнаго 20 ноября 1896 г., на основаніи 1 п., 15 ст. Правилъ о положеніи усиленной охраны, обязательнаго постановленія объ учрежденіи дворниковъ при недвижимыхъ имуществахъ г. Одессы.

На обязанность каждаго дворника, независимо порученнаго ему домовладѣльцемъ содержанія въ порядкѣ двора, возлагается:

1) Исполнять всѣ требованія полиціи и оказывать ей содѣйствіе во всемъ, что касается порядка, спокойствія, а также къ задержанію злоумышленниковъ;

2) Ежедневно, рано утромъ, дворникъ обязанъ осмотрѣть домъ съ улицы, причемъ, если на стѣнахъ окажутся какіе-либо неприличные рисунки или надписи, то немедленно ихъ стирать. Если-же на стѣнкѣ будетъ наклеена какая-нибудь писанная или печатная бумага, то объ этомъ сейчасъ-же доложить полиціи.

3) Съ наступленіемъ сумерекъ дворникъ обязанъ безотлучно находиться у воротъ дома до 11 часовъ вечера.

4) Дворникъ долженъ знать каждаго, кто живетъ въ домѣ, при которомъ онъ служитъ. О всѣхъ вновь прибывшихъ или выбывшихъ жильцахъ дворникъ безотлагательно докладываетъ хозяину дома для внесенія въ домовую книгу и въ адресные листки.

5) Обращаясь со всѣми учтиво и вѣжливо, дворникъ долженъ стараться удостовѣриться о причинахъ и цѣли появленія во дворѣ неизвѣстныхъ ему подозрительныхъ лицъ и, въ случаѣ замѣченныхъ съ ихъ стороны какихъ-либо неблагонамѣренныхъ поступковъ, доносить объ этомъ полиціи.

6) Дворникъ обязанъ немедленно сообщать полиціи:

а) о каждомъ сборищѣ подозрительныхъ людей,

б) о начавшемся въ домѣ пожарѣ,

в) о какомъ происшествіи, случившемся внутри дома, напр., о кражѣ, убійствѣ, самоубійствѣ объ опасномъ заболѣваніи, о скоропостижно умершемъ и т. п., а также о всякомъ нарушеніи общественной тишины и спокойствія.

г) о промышляющихъ нищенствомъ.

7) Въ случаѣ возникновенія серьезныхъ уличныхъ безпорядковъ въ городѣ, дворникъ долженъ запереть ворота и подъѣзды, и до прекращенія безпорядковъ не впускать и не выпускать лицъ подозрительныхъ, для чего дворникъ обязанъ находиться у воротъ съ внутренней ихъ стороны.

8) Какъ въ это время, такъ и вечеромъ, до прибытія ночныхъ сторожей, дворники не могутъ отлучаться отъ своего поста и вообще быть отвлекаемы какими-либо порученіями своихъ хозяевъ.

9) Дворникъ обязанъ всегда носить прикрѣпленную къ верхнему платью на лѣвой сторонѣ груди мѣдную бляху съ обозначеніемъ № дома и улицы и съ надписью „дворникъ".

Настоящая инструкція должна быть вывѣшена въ воротахъ каждаго дома, рядомъ съ указателемъ квартирныхъ жильцовъ.

Градоначальникъ,
Генералъ-Лейтенантъ Зеленой.

Одесса, ноября 20 дня 1896 г.

(В. О. Гр.)

Политика за недѣлю.

Вопросъ объ очищеніи Египта, служащій камнемъ преткновенія въ сношеніяхъ Франціи съ Англіею, обѣщаетъ еще болѣе осложниться. Англійскія газеты не перестаютъ говорить о томъ, что, въ интересахъ мира, цивилизаціи и сближенія Франціи съ Англіею, послѣдней слѣдовало-бы подумать о справедливости въ вопросѣ о Египтѣ.

Такъ разсуждаетъ теперь даже наиболѣе шовинистская газ. „Times", недавно только заявившая, что нынѣшнее французское правительство не можетъ считаться отвѣтственнымъ за то, что въ 1886 г. министры Франціи отказались отъ совмѣстнаго съ Англіею занятія Египта, а потому Англія, считавшая необходимымъ сдѣлать тогда такое предложеніе Франціи, должна и теперь дать удовлетвореніе Франціи.

Однако, поступки Англіи на берегахъ Нила далеко не соотвѣтствуютъ этому тону англійской печати. Предпринявъ суданскую экспедицію, Англія надолго отсрочила моментъ очищенія Египта, а теперь ей удалось занять еще болѣе выгодное положеніе.

Постановленіе египетскаго суда, обязавшаго англійское правительство возвратить египетской кассѣ долга, взятые оттуда на Донгольскую экспедицію 500.000 фунт. стерл., какъ нельзя болѣе на руку Англіи. Она теперь предлагаетъ египетскому правительству ссудить ему эти деньги и, такимъ образомъ, Англія теперь явится наиболѣе заинтересованною страною въ возстановленіи финансовъ Египта.

Такъ какъ на нее-же падутъ и остальные расходы по Суданской экспедиціи, то теперь уже и державамъ-соперницамъ придется признать, что Англіи, столько затратившей на Египетъ, нельзя предложить выбраться оттуда безъ всякихъ околичностей.

Во всякомъ случаѣ, Англія сдѣлала на этотъ разъ очень ловкій шахматный ходъ, и надо ей отдать справедливость въ томъ, что она сдѣлаетъ все, чтобы оправдать свои претензіи на тотъ или другой лакомый кусокъ, въ то время, какъ соперники ограничиваются злобными взглядами и скорбными вздохами.

О томъ, какіе обширные планы Англія питаетъ относительно Африки, легко можно судить по ея отношенію къ итальянско-абиссинскому мирному договору. Ея планъ—проложить себѣ дорогу отъ Капштадта до Каира, т. е. соединить свои южно-африканскія съ сѣверно-африканскими владѣніями—не позволяетъ ей относиться хладнокровно ни къ одному явленію въ этой области и доказываетъ, что она не легко уступитъ требованію державъ объ очищеніи Египта.

Какъ только ей показалось, что миръ Италіи съ Абиссиніею допускаетъ возможность перехода эритрейской колоніи въ руки какой-нибудь европейской державы, она сейчасъ-же сдѣлала по этому поводу запросъ Италіи.

Опасенія Англіи вызываются слухами о томъ, что Россія готовится избрать Абиссинію базисомъ для противодѣйствія англійской политикѣ въ Африкѣ.

И въ этомъ случаѣ заявленія Рудини въ послѣднемъ засѣданіи итальянской палаты должны были вызвать еще большія опасенія Англіи.

Какъ извѣстно, въ заявленіяхъ Рудини довольно замѣтно проскальзывало о намѣреніе Италіи отказаться отъ своихъ африканскихъ владѣній. Хотя онъ постарался опровергнуть такое толкованіе его словъ, но изъ всей его рѣчи, а въ особенности изъ словъ Висконти-Веносты—по поводу истребленія итальянской экспедиціи консула Чеки, заявившаго, что правительство не стремится къ расширенію своихъ владѣній въ Африкѣ, ясно слѣдуетъ, что Италія разочаровалась въ своей колоніальной политикѣ.

А если Италія дѣйствительно откажется отъ эритрейской колоніи, и послѣдняя подчинится вліянію Россіи или Франціи, то это послужитъ сильною помѣхою для плановъ Англіи.

Вопросъ о колоніяхъ является въ настоящее время главнымъ и для Испаніи, но послѣдней приходится помышлять не о расширеніи своихъ владѣній, а о томъ, чтобы какъ-нибудь отстоять остатки ея прежнихъ колоніальныхъ владѣній, достигавшихъ необычайныхъ размѣровъ. Теперь противъ метрополіи возстаяли послѣднія крупныя владѣнія—Куба и Филиппинскіе острова—съ потерею которыхъ она даже теряетъ значеніе колоніальной державы.

Судя по тому, что до сихъ поръ произошло на Кубѣ и на Филиппинскихъ островахъ, можно усумниться въ томъ, въ состояніи-ли Испанія справиться собственными силами хотя-бы съ инсургентами на этихъ островахъ; а тутъ ей приходится еще вступить въ борьбу съ гораздо болѣе опасными врагами.

Съ одной стороны, Соед. Штаты предъявляютъ притязанія на о. Кубу, указывая на то, что состояніе анархіи на этомъ островѣ грозитъ торговымъ интересамъ Америки; съ другой стороны, на Филиппинскіе острова предъявляетъ притязанія Японія, которая отправила уже туда военныя силы.

Симпатіи Соед. Штатовъ и Японіи, конечно, сильно поддерживаютъ инсургентовъ въ ихъ борьбѣ съ метрополіею, но Испанія все еще не рѣшается на уступки.

Политическія ошибки, которыя происходили такъ часто въ отданной клерикаламъ Испаніи, и которыя низвели первую нѣкогда въ Европѣ испанскую монархію на роль третьестепенной державы, дѣйствуютъ и теперь. Она и теперь считаетъ систему упорства и свирѣпаго преслѣдованія—единственною системою и руководится только ею.

Въ то время, какъ болѣе сильная Англія, искусная въ колоніальной политикѣ, всегда чутко относилась къ требованіямъ своихъ колоній и даровала имъ почти полную автономію, чѣмъ еще сильнѣе привязала ихъ къ себѣ, Испанія не дѣлаетъ никакихъ уступокъ обогнившей ее, въ смыслѣ политическаго развитія, Кубѣ и рискуетъ совершенно лишиться своихъ колоніальныхъ владѣній.

ИНОСТРАННЫЯ НОВОСТИ.

Къ пріѣзду президента Фора въ Россію.

Извѣстія о предстоящемъ пріѣздѣ президента Фора въ Петербургъ подтверждаются. Неизвѣстно только время его пріѣзда, такъ какъ оно зависитъ отъ времени пріѣзда въ Петербургъ австрійскаго и германскаго императоровъ. Такъ какъ Царь посѣтилъ сначала Вѣну и Берлинъ, то и обратные визиты въ Петербургъ должны послѣдовать сначала со стороны австрійскаго и германскаго императоровъ, а затѣмъ уже со стороны представителя Франціи. Въ парламентскихъ кругахъ утверждаютъ, что на время отъѣзда Фора, по закону, не должно избирать ему замѣстителя. Президентъ можетъ и во время путешествія подписывать необходимые акты.

Профессоръ Зюссъ о будущности Европы.

Вѣнскій корреспондентъ „Temps" имѣлъ разговоръ съ извѣстнымъ геологомъ профессоромъ Зюссомъ, однимъ изъ вожаковъ австрійской либеральной партіи. Зюссъ при этомъ сказалъ: «Западная Европа теряетъ свое преобладающее значеніе въ міровыхъ вопросахъ. Въ будущемъ будутъ владѣть судьбами міра только три народа: американцы, русскіе и желтые азіаты. Война не желательна ни для кого; время же болѣе всего работаетъ въ пользу Россіи, могущество которой болѣе возрастаетъ во время мира, чѣмъ войнами.» Зюссъ, готовящій сочиненіе о будущемъ Сибири, указалъ на огромное значеніе этой страны, и въ заключеніе бесѣды выразилъ радость по поводу „окончательнаго паденія" вліянія Бисмарка.

Критскій вопросъ въ греческомъ парламентѣ.

Въ засѣданіи греческаго парламента 20 ноября депутатъ Каирасъ внесъ запросъ относительно поведенія Греціи въ Критскомъ вопросѣ, причемъ замѣтилъ, что Греція не исполнила своего нравственнаго долга, отказавшись придти на помощь Криту. Аросъ Романосъ требуетъ, чтобы парламенту представлены были относящіяся къ Критскому вопросу документы. Министръ иностр. дѣлъ Скуцесъ заявляетъ, что оглашеніе этихъ документовъ можетъ повредить интересамъ Греціи, и потому они не будутъ опубликованы. Депутатъ Ѳестокисъ говоритъ, что съ тѣхъ поръ, какъ Англія отказалась гарантировать цѣлость турецкой имперіи, никакого европейскаго концерта нѣтъ, а между тѣмъ Греція продолжаетъ заглядывать въ глаза державамъ, заинтересованнымъ въ поддержаніи Турціи. Греція должна приготовиться къ предстоящимъ серьезнымъ событіямъ, а для этого ей нужно по возможности скорѣе покончить полюбовно со своими кредиторами.

Депутатъ Разли рѣзко критикуетъ политику правительства, которое вело себя такъ, что англійскій министръ, Кэрзонъ, могъ заявить, что Греція не желаетъ и не способна взять на себя управленіе Критомъ. Неудивительно, говоритъ онъ, что правительство не желаетъ теперь опубликовывать соотвѣтствующихъ документовъ. Министръ-президентъ Дельянисъ возражаетъ ораторамъ и называетъ абсурднымъ предположеніе, будто онъ старается сдѣлать Грецію русскою провинціею. Греція дѣйствуетъ независимо, но должна соразмѣрять свои намѣренія съ обстоятельствами и считаться съ требованіями державъ. Онъ осмѣиваетъ воинственный тонъ этихъ ораторовъ и говоритъ, что они отказались-бы отъ этихъ словъ, если-бы занимали министерскіе посты и сознавали-бы отвѣтственность за свои слова. Министръ говоритъ, что онъ очень радъ выполненію полезныхъ реформъ на о. Критѣ, хотя онъ знаетъ, что и Критъ, и Греція не успокоятся, пока они не соединятся. Эллинизмъ, сказалъ онъ, представляетъ собою силу и на островѣ, и на Балканскомъ полуостровѣ, и 7 милліоновъ грековъ всегда готовы подняться въ защиту своей національности.

Испанія и Соед. Штаты.

Кубскій вопросъ не перестаетъ волновать общественное мнѣніе Соединенныхъ Штатовъ. Американцы всѣхъ партій сочувствуютъ кубанцамъ. Республиканцы и демократы въ одинъ голосъ говорятъ, что слѣдовало бы, въ виду матеріальныхъ интересовъ Штатовъ и интересовъ свободы, признать кубанцевъ воюющей стороной, что облегчило бы для нихъ подвозъ оружія и аммуниціи. Но всѣ выраженія сочувствія инсургентамъ не оказываютъ никакого вліянія на правительство союза, твердо придерживающееся международныхъ договоровъ и не желающее войны съ Испаніей. Появляется опасеніе, что война будетъ вызвана Испаніею; полагаютъ, что если испанскія войска потерпятъ рѣшительное пораженіе на Кубѣ, то страсти въ Испаніи сильно разгорятся, и мадридское правительство можетъ отыскать поводъ для объявленія войны Соединеннымъ Штатамъ, чтобы избѣжать волненія внутри страны. Вашингтонское правительство, поэтому, приготовляется къ войнѣ. Въ Бруклинскомъ адмиралтействѣ теперь кипитъ работа. Многія военныя суда приводятся въ боевую готовность; работа идетъ безостановочно днемъ и ночью, даже по воскресеньямъ.

Къ помолвкѣ короля Александра.

«P. Lloyd» помѣстилъ извѣстіе о томъ, что настоящее путешествіе короля Александра находится въ связи съ его свадьбою съ принцессѣ Александрѣ Саксенъ-Кобургъ-Готской, дочери Ея Императорскаго Высочества Маріи Александровны и родной сестрѣ принцессы Маріи, супруги румынскаго престолонаслѣдника. Принцессѣ Александрѣ лѣтомъ исполнилось только 18 лѣтъ. Газета утверждаетъ, что въ самомъ непродолжительномъ времени помолвка будетъ объявлена оффиціально. Слухъ этотъ сочувственно отмѣченный всѣми сербскими газетами, находитъ себѣ, по словамъ «Srb.», подтвержденіе и въ бѣлградскихъ правительственныхъ кругахъ.

Россія и Абиссинія.

По словамъ «Politische Correspondenz», съ 1-го января 1897 г., по всей вѣроятности, вступитъ въ силу торговый договоръ между Россіей и Абиссиніей. По словамъ «Liberté», Абиссинія посылаетъ въ С.-Петербургъ официальнаго представителя, лицѣ-секретаря Менелика, который уже былъ въ Россіи и добился дипломатическаго признанія своего государя. Итальянцы вывели абиссинцевъ изъ ихъ безызвѣстности, и теперь всѣ европейскія страны принуждены дать мѣсто этому новому члену своего общества, которому суждено играть на Черномъ континентѣ роль Японіи на крайнемъ Востокѣ. Абиссинцы христіане и враждебно относятся къ мусульманамъ. Но между этимъ христіанствомъ и вырождающимся исламизмомъ пропасть уже не такъ велика, чтобы она не могла быть пополнена общей, ненавистью къ иностранцамъ. Негусу по общему мнѣнію, предстоитъ теперь сдѣлаться важнымъ факторомъ въ борьбѣ европейскихъ вліяній въ Африкѣ.

Расколъ въ англійской либеральной партіи.

Недавно въ газетахъ появилось извѣстіе о предстоящемъ обнародованіи переписки между Гаркуромъ и Розберри, выясняющей причины отказа послѣдняго отъ лидерства либеральной партіей. По поводу этого одна газета говоритъ, что чѣмъ скорѣе это пропойдетъ, тѣмъ лучше это будетъ для всѣхъ заинтересованныхъ лицъ. Это очиститъ воздухъ. „Я могу сказать опредѣленно, говоритъ корреспондентъ „West. Morn. Post", что Вильямъ Гаркуръ не выйдетъ изъ этого спора съ развѣвающимся знаменемъ, какъ нѣкоторые полагаютъ. Конечно, онъ хорошо защищался, но публикѣ предстоитъ рѣшить, дѣйствовалъ ли онъ съ достаточною мудростью и вѣрностью, которыхъ можно ожидать отъ лидера Нижней палаты. Несомнѣнно, что въ нѣкоторыхъ пунктахъ онъ беретъ верхъ надъ лордомъ Розберри. Для этого Гаркуръ достаточно хорошій діалектикъ. Но изъ переписки обнаружится, что лорда Розберри не въ чемъ упрекать; съ самаго начала распри онъ стремился къ примиренію. Его единственнымъ преступленіемъ было, что онъ не давалъ воли нѣкоторымъ непокорнымъ членамъ своего кабинета. Если бы его товарищи слѣдовали его совѣтамъ, то никогда либеральная партія не была бы въ такомъ бѣдственномъ положеніи, какъ теперь. Послѣ опубликованія переписки уваженіе къ благородному характеру лорда Розберри еще возрастетъ".

Франція. Замѣчанія Локруа о морскихъ силахъ Франціи вызвали всеобщее волненіе. Газеты говорятъ, что страна въ опасности. Предвидѣть сильное увеличеніе морского бюджета. Коммисія по реформѣ колоніальной арміи проявляетъ нѣкоторое недовѣріе къ морскому министерству и выразила желаніе, чтобы колоніальная армія находилась въ вѣдѣніи военнаго, а не морского министерства.

Англія. По словамъ газеты „Globe", весной въ суданской экспедиціи примутъ участіе 25,000 человѣкъ.

Австро-Венгрія. По поводу полученнаго австрійскимъ правительствомъ извѣщенія отъ Венгріи о томъ, что срокъ австро-венгерскаго торговаго договора уже истекъ, органъ гр. Голуховскаго „Fremden-Blatt" говоритъ, что это чистая формальность. Самое большее, на что указываетъ это извѣщеніе—это то, что не всѣ затрудненія еще устранены. Тѣмъ не менѣе органъ этотъ заявляетъ, что многое ужъ сдѣлано для соглашенія между обѣими половинами имперіи.

Турція. Слѣдствіе по дѣлу объ арестованныхъ въ морской академіи, руководимое маршаломъ Зекки-пашею, выяснило, что пропаганда младо-турокъ дѣлаетъ большіе успѣхи въ арміи и флотѣ. Это открытіе произвело сильное впечатлѣніе въ Ильдызъ-Біоскѣ и въ правительственныхъ кругахъ Турціи.

Еще о бѣгствѣ принцессы Бурбонской.

Читателямъ извѣстно уже о бѣгствѣ принцессы Эльвиры Бурбонской. Повторимъ вкратцѣ эти факты: принцесса Эльвира старшая, незамужняя дочь дона Карлоса, претендентка на испанскій престолъ. Принцесса родилась въ Женевѣ; ей 25 лѣтъ. Она слабаго сложенія, нервная, романтическая. Нѣсколько недѣль тому назадъ, принцесса познакомилась съ художникомъ Фолькы, очень красивымъ молодымъ человѣкомъ, но, къ сожалѣнію,

Принцесса Бурбонская.

женатымъ. Влюбленныхъ старались разлучить; принцессу отправили даже къ теткѣ въ Римъ, но ей удалось оттуда бѣжать, и влюбленные соединились въ Испаніи. Всякія усилія вернуть принцессу въ родительскій домъ оказались тщетными, и донъ Карлосъ принужденъ былъ издать манифестъ о томъ, что заблудшая дочь отнынѣ для него умерла.

Папа, узнавъ объ этомъ событіи, выразилъ сожалѣніе, но прибавилъ, что донъ Карлоса вѣроятно наказалъ Богъ за его разгульную жизнь и плохое отношеніе къ дочери.

ВНУТРЕННІЯ ИЗВѢСТІЯ.

Пріобрѣтеніе и утрата подданства. Въ государственномъ совѣтѣ, въ декабрѣ, по слухамъ, будетъ разсматриваться проэктъ положенія о пріобрѣтеніи и утратѣ русскаго подданства. Въ силу этого проэкта, тѣ лица, которыя, ради избѣжанія воинской повинности, отлучатся заграницу и не возвратятся въ назначенный срокъ, а лишь по миновеніи его, въ мирное время будутъ подвергаться заключенію въ смирительномъ домѣ, съ ограниченіемъ нѣкоторыхъ правъ, а въ военное время—лишенію всѣхъ особыхъ, лично и по состоянію присвоенныхъ, правъ и ссылкѣ въ отдаленныя губерніи. Отлучившіеся заграницу, по вызову правительства, подлежатъ, по своемъ возвращеніи на родину, заключенію въ крѣпости на время отъ шести недѣль до одного года. Имущество самовольно отлучившихся и неявившихся изъ заграницы, по вызову правительства, будетъ отдаваться въ опекунское управленіе.

Съѣздъ мукомоловъ. Открытіе въ Петербургѣ съѣзда мукомоловъ, подъ предсѣдательствомъ д. с. с. В. И. Ковалевскаго, назначено на 3 декабря. Окончательно установленная программа занятій съѣзда слѣдующая: 1) выработка подробныхъ правилъ о взиманіи сбора съ мукомоловъ, установленнаго Высочайше утвержденнымъ 20 мая 1896 г. мнѣніемъ государственнаго совѣта; 2) выработка подробнаго положенія о съѣздахъ мукомоловъ; 3) раскладка вышеупомянутаго сбора по мельницамъ, 4) обсужденіе ближайшихъ нуждъ мукомольной промышленности и составленіе плана дѣйствій съѣздовъ и совѣта на три года; 5) составленіе смѣты доходовъ и расходовъ; 6) выборы членовъ совѣта и составленіе инструкціи для дѣйствій его.

Важный вопросъ. «П. Г.» передаетъ, что, въ виду происходящихъ нерѣдко частыхъ недоразумѣній во время городскихъ выборовъ, министерство внутреннихъ дѣлъ разъяснило, что лица, имѣющія имущественный цензъ и въ то-же время содержащія по городскимъ свидѣтельствамъ торгово-промышленныя предпріятія, могутъ быть вносимы въ избирательный списокъ лишь одинъ разъ внѣ всякой зависимости отъ количества принадлежащихъ имъ недвижимыхъ имуществъ или предпріятій, удовлетворяющихъ условіямъ ценза.

Артезіанская вода въ степныхъ губерніяхъ. Законченныя недавно отдѣломъ улучшеній министерства земледѣлія изслѣдованія юга Россіи показали, что добыча артезіанской воды здѣсь сдѣлалась до нѣкоторой степени возможною не только въ Таврической губ., но, по имѣющимся даннымъ, хотя еще поверхностнымъ и неполнымъ, въ губерніяхъ Екатеринославской, Херсонской, Ставропольской и Астраханской, а также въ нѣкоторыхъ мѣстностяхъ Уральской области.

Интересное завѣщаніе. Г-жа Степанова, урожденная Студникина, по сообщенію «Тульскихъ Губ. Вѣд.», завѣщала тульскому дворянству 15.000 руб. и 280 десятинъ земли въ Ефремовскомъ уѣздѣ на устройство пріюта. Имѣніе это перейдетъ во владѣніе тульскаго дворянства послѣ смерти родного брата покойной—П. П. Студникина, которому, согласно духовному завѣщанію, принадлежитъ право пожизненнаго пользованія этимъ имѣніемъ.

Горнопромышленный банкъ. Какъ «Н. Д.» слышали, проэктируется въ недалекомъ будущемъ основать самостоятельный горнопромышленный банкъ.

Облигаціонные займы разрѣшены: Кіеву—175 тысячъ рублей, на закрытіе канавъ, постройку полицейскаго дома и адресного стола; Царицыну—сто тысячъ рублей, на ломбардъ.

О защитѣ дѣтей.

(Письмо въ редакцію).

Мѣсяцъ тому назадъ на столбцахъ «Од. Нов.» поднятъ вопросъ о защитѣ дѣтей. Появившіяся здѣсь картинки дѣтскихъ страданій и горя, пробудили чувства сожалѣнія не только у мѣстныхъ читателей, но даже у лицъ, живущихъ далеко. Присяжный повѣренный Герардъ изъ Петербурга прислалъ по этому поводу на имя редакціи «Одесскихъ Новостей" письмо, при которомъ препроводилъ Инструкцію „отдѣла защиты дѣтей отъ жестокаго обращенія въ Петербургѣ" при обществѣ попеченія о бѣдныхъ и больныхъ дѣтяхъ въ надеждѣ, что въ Одессѣ найдутся добрые люди, которые захотятъ что либо въ этомъ родѣ устроить. Читая все это, я невольно вспомнилъ нашу неудавшуюся попытку нѣсколько лѣтъ тому назадъ. Дай Богъ, чтобы нынѣшнія воззванія не остались гласомъ вопіющаго въ пустынѣ. Дай Богъ, чтобы печать успѣла расшевелить и пробудить опять въ нашемъ обществѣ сознаніе необходимости организовать ту помощь, которую оно обязано, въ силу нравственнаго долга, оказывать этимъ несчастнымъ жертвамъ, его собственныхъ условій жизни. Я искренне желаю, чтобы такое движеніе вновь возникло въ средѣ нашего общества, тѣмъ болѣе, что считаю себя этому дѣлу не совсѣмъ чуждымъ. Еще въ 1888 году я помѣщалъ въ одесскихъ газетахъ (въ „Одесскомъ Листкѣ", въ «Одесскихъ Новостяхъ" и „Одес. Вѣстникѣ"), рядъ статей, посвященныхъ вопросу объ образованіи въ Одессѣ «Общества для защиты дѣтей отъ жестокаго обращенія». Проэктъ устава подъ заглавіемъ «Уставъ Общества попеченія о дѣтяхъ» съ самыми широкими задачами былъ составленъ мною, при участіи бывшаго врачебнаго инспектора А. А. Маровскаго, директора коммерческаго училища И. С. Боровскаго и присяжнаго повѣреннаго В. Я. Протопопова, и представленъ въ подлежащемъ порядкѣ на утвержденіе. Въ основу проэкта былъ положенъ «Уставъ московскаго общества о неимущихъ и нуждающихся въ защитѣ дѣтяхъ.» Мѣстное высшее начальство высказалось объ этомъ проэктѣ весьма сочувственно,—но тѣмъ не менѣе онъ не получилъ утвержденія. Не отказываясь отъ мысли рано или поздно осуществить идею образованія общества защиты дѣтей отъ жестокаго обращенія въ г. Одессѣ, съ тѣми задачами и цѣлями, которыя оно имѣетъ въ Москвѣ и въ Петербургѣ,—я неоднократно предлагалъ различнымъ благотворительнымъ обществамъ принять на себя и эту функцію дѣятельности,—но къ сожалѣнію, до сихъ поръ мнѣ не удалось это. И вотъ, когда теперь опять заговорили объ этомъ,—когда печать вновь начала высказываться по этому вопросу, я позволяю себѣ заявить о своемъ желаніи идти на помощь всѣмъ тѣмъ, кто желаетъ заняться этимъ дѣломъ. Проэкты устава, инструкцій, правилъ, все это есть у меня. Все это весьма облегчитъ каждому знакомство съ дѣломъ, но нужны лишь добрые люди, которые пожелали-бы принять на себя обязанность стать во главѣ этого по истинѣ гуманнаго дѣла, а безъ такихъ активныхъ дѣятелей общество это немыслимо. Дѣло это весьма сложно и отвѣтственно; для осуществленія этого дѣла есть много препятствій, которыя только при совмѣстномъ и сплоченномъ трудѣ возможно одолѣть. Труды и усилія—одного, двухъ лицъ безсильны въ этомъ дѣлѣ, какою-бы энергіею эти лица ни обладали.

М. В. Шимановскій.

20 ноября 1896 г.

Праздникъ одесскаго купечества.

Вчера церковь одесскаго купеческаго общества, при коммерческомъ училищѣ, праздновала свой храмовой праздникъ. По этому случаю торжественное молебствіе совершалъ высокопреосвященный Іустинъ, архиеписк. херс. и одес., въ сослуженіи соборнаго духовенства. Послѣ 12-ти часовъ богослуженіе было закончено и почетные гости приглашены въ роскошный актовый залъ училища, гдѣ съ большимъ вкусомъ сервированъ былъ завтракъ. Къ столу приглашено было свыше 100 человѣкъ. Въ числѣ почетныхъ гостей находились: высокопреосвященный Іустинъ, архіепископъ херсонскій и одесскій, преосвященный Тихонъ, епископъ Елисаветградскій, г. одесскій градоначальникъ генералъ-лейтенантъ П. А. Зеленой, городской голова д. с. с. В. Н. Лигинъ, начальникъ карантиннаго округа д. с. с. В. П. Старковъ, директоръ коммерческаго училища И. С. Боровскій, инспекторъ училища Я. А. Искра, старшина купеческаго сословія Д. П. Котляревскій, члены попечительнаго совѣта, выборные купеческаго сословія, представители купеческой управы В. Н. Цѣхановичъ, И. П. Мистергази и Г. М. Параскева, наличный персоналъ педагогическаго совѣта, представители мѣщанскаго и ремесленнаго сословій и многіе другіе. Когда гостямъ предложено было шампанское, г. градоначальникъ провозгласилъ тостъ за драгоцѣнное здравіе Государя Императора, Государыни Императрицы и Всего Царствующаго Дома. Громогласное троекратное «ура» было отвѣтомъ на этотъ тостъ, причемъ всѣ присутствовавшіе и хоръ учениковъ, подъ аккомпаниментъ фисгармоніи, исполнили гимнъ „Боже, Царя храни". Затѣмъ провозглашены были тосты: Г. градоначальникомъ за высокопреосвященнаго Іустина, архіепископа херсонскаго и одесскаго. Присоединившись къ этому тосту, присутствовавшіе пропѣли „Многая лѣта".

Высокопреосвященнымъ Іустиномъ за г. одесскаго градоначальника генералъ-лейтенанта П. А. Зеленого. Крики „ура" и исполненіе „Многая лѣта" были отвѣтомъ на этотъ тостъ.

Г. градоначальникомъ за преосвященнаго Тихона, епископа елисаветградскаго и гор. голову В. Н. Лигина.

Директоръ училища И. С. Боровскій замѣтилъ, что высокопреосвященный Іустинъ оказываетъ особое вниманіе одесскому купечеству и ежегодно, въ праздникъ, его высокопреосвященство молится въ храмѣ общества. Пожелавъ многолѣтія владыкѣ, г. Боровскій поднялъ бокалъ за высокопреосвященнаго.

На это высокопреосвященный Іустинъ указалъ, что одес. купеческое сословіе постоянно выражаетъ свои религіозныя патріотическія чувства внутреннимъ и внѣшнимъ образомъ, а потому пожелалъ, чтобы воспитываемое въ этихъ стѣнахъ молодое поколѣніе унаслѣдовало эти дорогія чувства.

Г. градоначальникъ поздравилъ купечество съ праздникомъ, пожелалъ ему успѣха въ торговыхъ дѣлахъ и поднялъ бокалъ за одесское купечество, въ лицѣ его представителя Д. П. Котляревскаго.

Выборный купеческаго сословія Л. Перельманъ, указавъ присутствовавшимъ на просвѣщенное вниманіе г. министра финансовъ ст. секр. С. Ю. Витте къ коммерческому училищу и на то, что, благодаря его высокопревосходительству, лишь недавно предоставлена возможность 17 ученикамъ получить образованіе, предложилъ тостъ за С. Ю., а также послать г. министру слѣдующую телеграмму: „храмовой праздникъ церкви при одес. коммерческомъ училищѣ. Представители города, выборные купеческаго сословія, попечительный совѣтъ и педагогическая коллегія училища горячо привѣтствуютъ тостъ за здравіе нашего высокопревосходительства, какъ высокаго покровителя коммерческаго образованія въ нашемъ дорогомъ отечествѣ".

Гор. голова В. Н. Лигинъ сказалъ рѣчь, въ которой отмѣтилъ, что отличительной чертой одес. купечества является попеченіе о дѣтяхъ. Стоитъ взглянуть, сказалъ В. Н., на зданіе училища, на организацію его, дабы убѣдиться въ тепломъ отношеніи купечества къ коммерческому образованію своихъ дѣтей. Попеченіе это нынѣ

сами, то трудно найти оправданіе въ этомъ вопросѣ поведенію коммерческой части ю. з. ж. д., которая уже слишкомъ много печется объ интересахъ Кенигсберга въ ущербъ Одессѣ.

*** **Первый морской балъ.** Вчера, въ залахъ город. думы состоялся большой балъ, устроенный для усиленія средствъ черноморскаго морского благотворительнаго общества. Оба зала роскошно были убраны. Вся декорировка состояла изъ различныхъ аттрибутовъ мореходства и судоходства и національныхъ флаговъ. Въ различныхъ мѣстахъ разставлены и развѣшаны были: весла, спасательные круги, буйки, мачты съ реями, якори и друг. Входъ въ залъ также былъ убранъ различными атрибутами судоходства.

Балъ отличался рѣдкимъ оживленіемъ и многолюдствомъ. Всѣ поражались красотою и оригинальностью убранства. Танцы продолжались до утра.

*** **Къ дѣламъ Императорскаго общества сельскаго хозяйства южной Россіи.** 19-го ноября въ засѣданіи общества происходили выборы президента въ виду истеченія трехлѣтняго срока службы Н. Ф. Сухомлинова. Закрытой баллотировкой единогласно снова избранъ на новое трехлѣтіе Н. Ф. Сухомлиновъ, состоявшій президентомъ общества уже два трехлѣтія. Въ виду того, что Н. Ф. Сухомлиновъ въ день избранія отсутствовалъ, будучи отозванъ въ Петербургъ для участія въ засѣданіяхъ второй сессіи сельско-хозяйственнаго совѣта, тотчасъ послѣ избранія, за подписью 31 члена, присутствовавшихъ на засѣданіи, Н. Ф. была послана привѣтственная телеграмма. Третьяго дня на имя вице-президента общества, К. В. Леонарда, получена слѣдующая отвѣтная телеграмма: «Прошу васъ и господъ членовъ Императорскаго общества сельскаго хозяйства южной Россіи принять глубокую сердечную признательность за оказанное вниманіе и довѣріе, которое постараюсь оправдать по мѣрѣ силъ».

*** **Отставные офицеры.** Съ присвоеніемъ погоновъ отставнымъ генераламъ и штабъ-офицерамъ, установлено отдаваемъ, какъ и служащимъ, воинской чести. Теперь вырабатывается порядокъ ношенія отставными офицерами принадлежностей военнаго снаряженія и соблюденія формы одежды. Кромѣ того, устанавливается подчиненіе отставныхъ въ военной формѣ нѣкоторымъ требованіямъ начальниковъ и комендантскихъ управленій.

*** **«Уличныя» библіотеки.** Въ Одессѣ, какъ извѣстно, всегда много людей, временно находящихся безъ дѣла. Много также есть мѣстъ, гдѣ всегда скопляется масса народа. Было-бы не лишнимъ Одессѣ взять примѣръ съ Нижняго-Новгорода и устроить у себя для такихъ людей «уличныя» библіотеки. Библіотеки эти устраиваются слѣдующимъ образомъ: разрѣзанная по листамъ брошюра вкладывается за стекло въ особо устроенную витрину, и послѣдняя привѣшивается на столбахъ или на стѣнахъ зданій такъ, чтобы ее можно было читать. Въ Нижнемъ-Новгородѣ такія библіотеки пользовались успѣхомъ. Читались брошюры очень усердно. Среди читателей находились поденщики, ищущіе работы, рабочіе на судахъ, солдаты, прикащики. Нерѣдко происходили чтенія вслухъ, передъ значительнымъ числомъ слушателей. Брошюры чрезъ извѣстное число дней можно перемѣнять.

*** **Пониженный тарифъ на соль.** Вслѣдствіе ходатайства владѣльцевъ соляныхъ мельницъ на Пересыпи, съ 11 декабря, какъ намъ сообщаютъ, устанавливается пониженный тарифъ на отправку соли со ст. «Одесса-Пересыпь» на ст. Могилевскаго участка Ю.-З. ж. д. Плата за провозъ съ станціонными расходами опредѣлена въ 9.32 коп. съ пуда за все разстояніе. До сихъ поръ при отправкѣ соли со ст. Пересыпь приходилось платить высокую плату за городскую вѣтвь.

*** **Панихида по Н. П. Луговскомъ.** Вчера, въ годовщину кончины писателя и земскаго дѣятеля Н. П. Луговского, въ Каѳедральномъ соборѣ была отслужена по немъ панихида, на которой присутствовала и родные, знакомые и нѣсколько земскихъ гласныхъ Херсонской губерніи.

*** **Къ предстоящей переписи.** Въ виду значительнаго увеличенія числа лицъ, которыя могутъ быть приглашаемы къ завѣдыванію переписными участками и въ счетчики, главная переписная комиссія разрѣшила образованіе переписныхъ и счетныхъ участковъ, соотвѣтственно съ числомъ лицъ, способныхъ и желающихъ принять на себя обязанности завѣдующихъ переписными участками и счетчиковъ, не стѣсняясь размѣрами, указанными въ инструкціяхъ, однако, съ условіемъ, чтобы, при увеличеніи переписныхъ и счетныхъ участковъ, расходы отъ ихъ раздробленія не выходили за предѣлы общей суммы, ассигнованной на губернію.

Вмѣстѣ съ тѣмъ, главная переписная комиссія разъяснила мѣстнымъ переписнымъ коммисіямъ, что размѣры счетныхъ участковъ могутъ быть различны, соотвѣтственно чему можетъ быть установлено и различное вознагражденіе счетчиковъ въ одномъ и томъ-же переписномъ участкѣ, съ тѣмъ также условіемъ, чтобы распредѣленіе переписного участка на счетные и вознагражденіе по каждому счетному участку представляемы были на утвержденіе мѣстной переписной коммисіи.

*** **Обязательное обученіе малолѣтнихъ рабочихъ.** Нынѣшней зимою будетъ, какъ „В. В." сообщаютъ, законченъ проектъ обязательнаго школьнаго обученія малолѣтнихъ рабочихъ на фабрикахъ и заводахъ. Для организаціи такого обученія предполагается установить особый налогъ съ владѣльцевъ промышленныхъ заведеній. Общая сумма для введенія обязательнаго обученія и устройства потребнаго числа школъ въ точности еще не исчислена; она опредѣлится, когда выяснятся въ различныхъ мѣстностяхъ государства мѣстныя условія, вызывающія тотъ или другой способъ обученія, ту или другую организацію школъ, а потому на первое время сумма налога опредѣляется приблизительно въ 1400000 руб., что составитъ по 1 р. 50 к. въ годъ на рабочаго, безъ различія пола и возраста. Такъ какъ фабричныя школы предполагается устраивать постепенно, то и надлежитъ вводиться постепенно, по мѣрѣ открытія школъ.

*** **Противу-дифтеритная сыворотка.** Коммисія для собиранія и разработки данныхъ, относящихся къ лѣченію дифтерита путемъ вспрыскиваній противудифтеритной сыворотки, разослала всѣмъ врачамъ, больницамъ, врачебнымъ обществамъ земскимъ санитарнымъ совѣтамъ, земскимъ управамъ и т. д. особые статистическіе вопросные листки съ просьбою сообщить общіе числовые выводы изъ наблюденій надъ примѣненіемъ противудифтеритной сыворотки для лѣчебныхъ или предохранительныхъ цѣлей. Срокъ доставленія данныхъ 1 апрѣля 1897 года.

*** **Облава на волковъ.** Новороссійское общество охоты сегодня и завтра устраиваетъ въ Леонтьевской лѣсной дачѣ облавы; если-же погода будетъ благопріятствовать, то на третій день будетъ взята Толмазовская дача, гдѣ ожидаютъ встрѣтить волковъ. Въ облавѣ принимаетъ участіе охотничья команда Житомірскаго полка подъ командою поручика Ступина; распорядителемъ облавы будетъ подполковникъ О. О. Лашкевичъ.

*** **Пожертвованіе.** Г-жа Александра Ивановна Гороновичъ, землевладѣлица Александрійскаго уѣзда Херсон. губ., пожертвовала, какъ мы узнали, 20 дес. земли, стоимостью миним. въ 2500 р., для земской сельской школы въ ея имѣніи въ дер. Лелековкѣ.

*** **Новый кандидатъ.** Мы слышали, что членъ наблюдательнаго комитета херсонскаго земскаго банка А. Н. Фатуровскій изъявилъ согласіе баллотироваться на должность предсѣдателя правленія этого банка, вмѣсто отказавшагося Н. Ф. Сухомлинова.

*** **Расходы на содержаніе городскихъ насажденій.** Расходы на содержаніе гор. насажденій на будущій годъ исчислены въ суммѣ 25059 р., въ томъ числѣ 3136 р. на новыя работы. На содержаніе Александровскаго парка расходъ исчисленъ въ суммѣ 3652 р., на содержаніе бульваровъ —1557 р., на содержаніе гор. сада—596 р., на содержаніе Соборной площ. и сквера противъ коммер. учил.—724 р., Александровскаго просп. и сквера на углу Преображенск. и Тираспольск. ул. — 473 р., сада въ Пале-Роялѣ—406 р., сквера на Театральной площ.—408 р., Дюковскаго сада—240 р., сквера предъ вокзаломъ—200 р., бульвара на Привозной площ.—168 р., бульвара на С.-Фонтанѣ—226 р., бульвара на Б.-Фонтанѣ—260 р., бульвара на Ямской ул.—118 р. Содержаніе насажденій по улицамъ исчислено въ суммѣ 1735 р., содержаніе гор. питомниковъ—4424 р. содержаніе сквера и бульваровъ на Куяльницкомъ и Хаджибейскомъ лиманахъ—2575 р. Общій расходъ по гор. садамъ исчисленъ въ суммѣ 4161 р. Въ будущемъ году предполагается посадить на гор. улицахъ 1500 деревьевъ.

*** **Отказъ профессора А. А. Веринго.** Президентъ одесскаго бальнеологическаго общества проф. А. А. Веринго увѣдомилъ правленіе этого общества, что многочисленныя занятія дѣлаютъ для него невозможнымъ нести впредь обязанности президента общества. Слагая съ величайшимъ сожалѣніемъ, эту обязанность, проф. Веринго просилъ довести это до свѣдѣнія общаго собранія. Отказу профессора Веринго было посвящено третьяго дня засѣданіе бальнеологическаго общества. Предсѣдательствовалъ вице-президентъ д-ръ В. Н. Козловскій. Сообщеніе объ уходѣ проф. Веринго было выслушано съ сожалѣніемъ. Единогласно постановлено просить почтеннаго профессора не оставлять общества, и съ этой цѣлью избрана депутація, которая сегодня отправится къ проф. Веринго. Въ составъ депутаціи вошло правленіе общества и гг. врачебный инспекторъ д. ст. сов. А. В. Коршъ, предсѣдатель общества одесскихъ врачей д-ръ Духновскій, Мейеръ, Яхимовичъ, Филипповичъ, Финкельштейнъ, Брусиловскій, Чаушанскій и А. Лебединцевъ.

*** **Чествованіе памяти Дженнера.** Русское общество охраненія народнаго здравія сегодня торжественно чествуетъ память Дженнера, по случаю исполнившагося 100-лѣтія открытія имъ оспопрививанія. На торжество, которое состоится въ Петербургѣ, выѣхалъ, какъ делегатъ отъ Одессы, завѣдывающій одесской бактеріологической станціей д-ръ П. Н. Діаконовъ.

*** **Къ дѣламъ общества физическаго развитія дѣтей.** Третьяго дня, подъ предсѣдательствомъ А. В. Рашеева, состоялось засѣданіе правленія од. общества содѣйствія физическому развитію дѣтей". Было разсмотрѣно предложеніе Н. Н. Потемкина, желающаго безвозмездно предоставить въ распоряженіе общества свою усадьбу въ Полтавской губ., для устройства тамъ дѣтскихъ колоній. Послѣ продолжительнаго обсужденія этого вопроса, правленіе пришло къ заключенію, что содержаніе колоніи въ Полтавской губ., въ имѣніи г. Потемкина, обойдется дороже, нежели въ Одессѣ и окрестностяхъ ея. Принять предложеніе г. Потемкина возможно лишь тогда, когда министерствомъ путей сообщенія предоставленъ будетъ безплатный проѣздъ дѣтямъ-колонистамъ. Объ этомъ предложеніи будетъ доложено общему собранію, которое назначено на завтра. Обсуждался также вопросъ объ устройствѣ при учебныхъ заведеніяхъ, имѣющихъ спеціальныя отдѣленія, дѣтскихъ подвижныхъ игръ. Но, въ виду господствующей нынѣ эпидеміи—скарлатины —устройство этихъ игръ постановлено отложить до болѣе благопріятнаго времени. По вопросу объ усиленіи средствъ общества предположено устроить спектакль, балъ и проч. Членъ правленія г. Ярославскій предложилъ устроить для дѣтей ледяной катокъ. Разработка этого предложенія возложена на особую коммисію.

*** **Японскій чай.** Японскій чай понемногу начинаетъ вытѣснять китайскій. Нѣсколько времени тому назадъ въ Одессу пріѣзжалъ представитель одной богатой японской чайной фирмы, съ цѣлью изученія вопроса о распространеніи японскаго чая, который по качеству, а главное, дешевизнѣ, можетъ конкуррировать съ чаемъ Китая. Поѣздкою представителя было положено въ Россіи начало распространенію японскаго чая. Въ настоящее время японскій чай уже находитъ спросъ на рынкахъ Болгаріи. Такъ, на послѣднемъ пароходѣ Добровольнаго флота, пришедшемъ въ Одессу, доставлено изъ Японіи 200 ящиковъ чая, предназначеннаго для Болгаріи. Наши купцы предсказываютъ этому чаю прекрасное будущее въ смыслѣ распространенія, но лишь съ условіемъ, что его вкусовыя качества будутъ поддѣланы подъ вкусъ русскаго потребителя. Поговариваютъ также объ открытіи большихъ японскихъ чайныхъ складовъ въ Москвѣ и Одессѣ.

*** **Отдѣленіе дешевой кухни на Молдаванкѣ.** Администрація одес. еврейской дешевой кухни открываетъ съ 1 декабря отдѣленіе дешевой кухни на Молдаванкѣ. Отдѣленіе будетъ помѣщаться на Прохоровск. ул. Отдѣленіе разсчитано на 400 чел.

*** **Новое назначеніе.** Чиновники одесской таможни П. И. Дуловъ и И. Ѳ. Малюга по распоряженію министерства финансовъ, получили высшее назначеніе. П. И. Дуловъ изъ помощниковъ корабельнаго смотрителя назначенъ на должность помощника пакгаузнаго надзирателя, а И. Ѳ. Малюга изъ помощниковъ секретаря назначенъ помощникомъ корабельнаго смотрителя.

*** **Практическія занятія студентовъ на казенныхъ очистныхъ складахъ.** По распоряженію министерства финансовъ, въ періодъ каникулярнаго времени студенты будутъ допускаться для практическихъ занятій на казенныхъ очистныхъ складахъ съ цѣлью ознакомленія съ техникой производства спирта.

*** **Минимальная нагрузка.** Въ сборникѣ тарифовъ опубликовано постановленіе, по которому съ января 1897 г. минимальная норма повагонной нагрузки товаровъ повышается съ 600 до 750 пудовъ на вагонъ.

*** **Интересное распоряженіе.** Департаментъ духовныхъ дѣлъ сдѣлалъ распоряженіе о томъ, чтобы всѣ церковныя евангелическо-лютеранскія книги обязательно составлялись на русскомъ языкѣ. «Р. В.».

*** **Постройка новаго подъѣзднаго пути.** Вскорѣ будетъ приступлено къ постройкѣ большаго подъѣзднаго пути отъ ст. «Юрковки», Юго-Западныхъ дорогъ, до Ямполя.

*** **Новая такса** таможенныхъ обрядностей вводится на-дняхъ.

*** **Далеко ли до катастрофы?** Нѣкоторые изъ прибывшихъ съ Бендеро-Галацкой жел. дороги передаютъ, что между станціями Кульмская и Лейпцигская поѣздъ проходитъ 123-ю версту съ большою осторожностію, но все-таки съ опасностію ежеминутно подвергнуться крушенію вслѣдствіе очень плохого состоянія дороги въ упомянутомъ мѣстѣ. Объ этомъ было, какъ передаютъ, сообщено управленію, но послѣднее, какъ видно, еще не приняло надлежащихъ мѣръ къ устраненію весьма возможной катастрофы, такъ какъ въ этомъ мѣстѣ путь идетъ большимъ уклономъ. Трудно себѣ представить, говоритъ пассажиры, до чего страхъ обнимаетъ каждаго, когда сигнальные тревожные свистки даютъ знать о приближеніи къ 123 верстѣ, и если поѣздъ проходитъ это мѣсто безъ грустныхъ послѣдствій, какъ дѣлается легко у каждаго на душѣ...

*** Крытые рынки. Коммисія, въ составѣ членовъ гор. управы П. С. Аркудинскаго и К. Э. Андреевскаго, город. техниковъ, предсѣдателя водопроводной коммисіи А. А. Шведдюра, въ присутствіи гласныхъ А. Н. Новикова и А. С. Бѣлоусова, произвела вчера освидѣтельствованіе произведенныхъ въ правомъ крылѣ крытыхъ рынковъ работъ — штукатурныхъ, малярныхъ, столярныхъ, стекольныхъ и по устройству наружныхъ гранитныхъ ступоней. Работы по устройству водопровода и канализаціи не были освидѣтельствованы, въ виду морозной погоды, препятствующей функціи этихъ приспособленій. Обращено вниманіе на то, что слесарныя работы, исполненныя г. Сегалломъ, уступаютъ подобнымъ же работамъ, сдѣланнымъ въ мастерской Фредлиха и Блиннъ. Опредѣленіе достоинства работъ произведено только предварительное, съ цѣлью выясненія вопроса, могутъ ли быть торговыя помѣщенія эксплоатируемы. Для установленія же прочности работъ имѣется еще годичный срокъ, по истеченіи котораго работы могутъ быть вновь освидѣтельствованы.

*** **Ординаторъ городской больницы** д-ръ К. К. Россоловскій увольняется отъ занимаемой должности и получаетъ назначеніе по земской службѣ.

*** **Романическое происшествіе.** На хуторѣ Добродушномъ, Ночаевской вол., одес. уѣзда, проживаетъ дворянинъ Сергѣй Н. съ дочерью Маріею, 20-ти лѣтнею, красивою дѣвушкою. Съ семействомъ познакомился мѣщанинъ Василій Я., который вскорѣ произвелъ сильное впечатлѣніе на дочь Н., и она настолько увлеклась имъ, что не могла скрыть своихъ чувствъ къ посторонникъ. Въ околодкѣ уже про нихъ стали говорить, какъ про «влюбленныхъ не невѣстою». Я., съ своей стороны ничего не дѣлалъ, чтобъ разубѣдить, въ этомъ, а наоборотъ своими уклончивыми отвѣтами еще болѣе укрѣплялъ увѣренность въ окружающихъ, что въ скоромъ времени имъ предстоитъ быть на его свадьбѣ съ дочерью Н. Но какъ къ этому отнесся самъ Н., когда узналъ, что увлеченіе его дочери зашло такъ далеко, что она намѣрена вступить въ бракъ съ „мѣщаниномъ", краснорѣчиво говоритъ слѣдующій фактъ: 10 ноября Марія Н. исчезла изъ дому отца, вмѣстѣ съ нею скрылся и Я. Влюбленная парочка предусмотрительно захватила съ собою для „черного дня" и шкатулку съ деньгами и золотыми вещами на сумму 1075 руб. Н. заявилъ объ исчезновеніи своей дочери и пропажѣ денегъ и вещей уѣздной полиціи, которой, по горячимъ слѣдамъ, вскорѣ удалось открыть мѣстопребываніе бѣглецовъ, нашедшихъ себѣ временный пріютъ въ дер. Рашковой, Покровской вол. Ананьевскаго уѣзда. О задержаніи влюбленной парочки дано знать приставу 3 стана Ананьев. уѣзда.

*** **Кража верхняго платья.** Третьяго дня, на разсвѣтѣ, изъ квартиры домовладѣльца Вальтуха, по Успенской ул., украдены 2 шубы, стоящія 800 р. Ночной сторожъ видѣлъ воровъ въ украденныхъ шубахъ, но пришлыхъ ихъ „за господъ" и вѣжливо раскланялся съ ними. Воры отвѣтили ему предерзкимъ крикомъ голоды. Сторожъ разсказалъ городовому, и оба они стали думать о томъ, что, вѣроятно, г. Вальтуха обокрали. Послѣ долгихъ думъ, они убѣдились, что подозрѣніе ихъ вполнѣ основательно. О кражѣ заявлено полиціи.

*** **Задержанный.** Полиціею задержанъ нѣкій Мельникъ, совершившій нѣсколько кражъ.

Городскія происшествія.

Л. Явникъ, владѣлецъ конторы въ д. Зейлигера по Старопортофранковской ул., заявилъ полиціи, что изъ квартиры его посредствомъ взлома совершена кража 75 руб.

— М. Патинъ заявилъ полиціи, что И. Гендельманъ, встрѣтившись съ нимъ на улицѣ нанесъ ему раны въ бокъ и голову.

— Произведенной полиціею Бульварнаго участка облавой, задержано 27 бродячихъ женщинъ.

Набѣги факировъ на индійской границѣ.

На индійской границѣ часто случаются набѣги на проѣзжающіе поѣзда и желѣзнодорожныя станціи. Недавно произошло тамъ слѣдующее: человѣкъ семь или восемь фанатиковъ-магометанъ изъ племени Марри, подъ предводительствомъ извѣстнаго факира, произвели нападеніе на желѣзнодорожную станцію Сунори. Они явились на платформу и потребовали отъ жандарма, чтобы тотъ вызвалъ имъ начальника станціи. Только что жандармъ успѣлъ повернуться, какъ раздался выстрѣлъ; жандармъ упалъ мертвый. На шумъ выбѣжалъ сынъ начальника станціи; факиры хотѣли и его застрѣлить, но промахнулись; они его все-таки настигли и изрубили въ куски; затѣмъ напали на одну лавку и сожгли ее вмѣстѣ съ хозяиномъ. Умертвивъ человѣкъ семь, факиры скрылись.

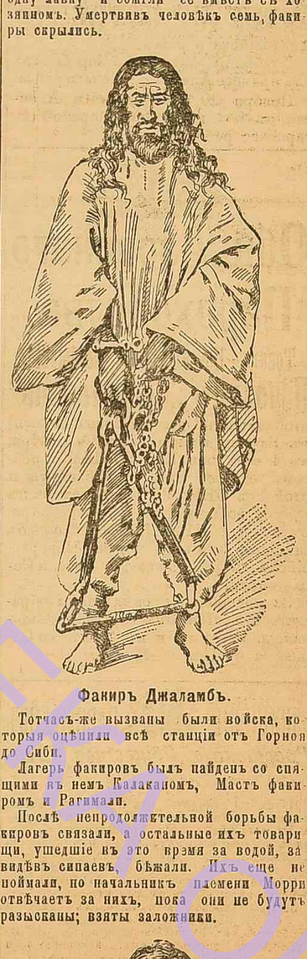

Факиръ Джаламбъ.

Тотчасъ-же вызваны были войска, которыя оцѣпили всѣ станціи отъ Горной до Сиби.

Лагерь факировъ былъ найденъ со спящими въ немъ Калакаломъ, Мастъ факиромъ и Рагимали.

Послѣ непродолжительной борьбы факировъ связали, а остальные ихъ товарищи, ушедшіе въ это время за водой, завидѣвъ сипаевъ, бѣжали. Ихъ еще не поймали, но начальникъ племени Морри отвѣчаетъ за нихъ, пока они не будутъ разысканы; взяты заложники.

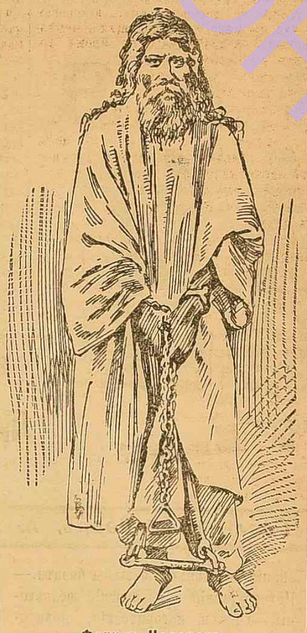

Факиръ Калаканъ.

Калаканъ, Джаламбъ и Рагимали публично повѣшены и сожжены.

Мотивы этихъ набѣговъ, надо полагать, чисто религіозные и не имѣютъ политической подкладки. По убѣжденіямъ факировъ, убить невѣрнаго—значитъ открыть дорогу въ рай.

Морскія новости.

Опозданіе срочныхъ пароходовъ, какъ у насъ уже сообщалось, происходило оттого, что въ разныхъ частяхъ нашего негостепріимнаго Чернаго моря, послѣдовательно одинъ за другимъ, въ теченіе послѣднихъ недѣль проходили циклоны. Какъ волненіе, такъ и погоды, сопровождаемыя, дождемъ, снѣжными метелями и сильнымъ испареніемъ, служили главной причиной опозданія пароходовъ въ крымско-кавказскіе порты. Опоздавшій почти на 5 сутокъ пар. Азовскаго пароходства „Севастополь" имѣлъ весьма неблагопріятную погоду. Послѣдняя особенно дала себя почувствовать съ 18-го на 19 е ноября, на пути пар. «Севастополь» изъ Керчи въ Ѳеодосію, куда пароходъ отъ Чауды прибылъ почти ощупью. Вѣтеръ отъ NW, съ силою почти шторма, разразился снѣжною метелью и густымъ испареніемъ. Войти въ портъ при такихъ условіяхъ было немыслимо, и пришлось остановиться на якорѣ. Тутъ же на якорѣ стояли пароходы Азовскаго пароходства „Новороссійскъ" и Р. О. П. и Т. пар. „Новосельскій". Затѣмъ былъ моментъ, давшій возможность зайти въ гавань и произвести грузовую операцію. 19-го ноября, по окончаніи грузовой операціи въ Севастополѣ, пароходъ вышелъ изъ бухты, но бурное состояніе погоды заставило остановиться на якорѣ, а такъ какъ пароходъ подвергался большой качкѣ, то, по просьбѣ пассажировъ, онъ вернулся обратно въ бухту и переждалъ погоду. При заходѣ парохода въ Евпаторію, погода-была спокойная. На пути къ Одессѣ, въ ночь на 22-е ноября, вѣтеръ по прежнему господствовалъ отъ NW, съ снѣжными шквалами въ видѣ вихрей. Во время плаванія къ Одессѣ зарождавшіеся вихри часто направлялись прямо на пароходъ, и наблюдавшіе вахтенные приходили сначала въ недоумѣніе. Вдругъ передъ носомъ ихъ, въ непроглядной тьмѣ, точно выростало парусное судно и казалось сейчасъ произойдетъ ужаснѣйшая катастрофа. Сбиваемые съ толку вахтенные не успѣвали принимать мѣры къ предупрежденію несчастія. Первые моменты нашествія вихрей приводили въ паническій страхъ, такъ какъ они появлялись внезапно. Наконецъ Одесса... и моряки отдохнули.

Одинъ курьезный эпизодъ на этомъ-же пароходѣ. Къ капитану парохода подошелъ одинъ изъ палубныхъ пассажировъ и проситъ капитана оказать помощь пострадавшей пассажиркѣ. По справкамъ оказалось, что жена пассажира была въ послѣднемъ періодѣ беременности. Ее сейчасъ-же взяли въ первый классъ и въ одной изъ каютъ черезъ нѣсколько минутъ послышался голосокъ еще одного русскаго гражданина. Горничная парохода оказалась прекрасной повитухой... Будущему мужу и его матери было оказано много вниманія и присмотра со стороны любезной пароходной администраціи.

*** **Движеніе пароходовъ Добровольнаго Флота.** Парох. „Петербургъ" 20-го ноября вышелъ изъ Сингапура.

*** **Крушеніе баржи.** Этими днями на р. Бугѣ свирѣпствовали сильные штормы, причинившіе не мало бѣдъ, такъ, напр. баржа Ефонова, шедшая на буксирѣ парохода „Елена", вслѣдствіе сильнаго шторма, получила поврежденіе подводной части, и открывшееся течью былъ подмоченъ грузъ, состоявшій изъ пшеницы, принадлежащей Соломону Бродскому. Пшеницы находилось на баржѣ 9040 пуд., которая была застрахована въ страховомъ обществѣ „Россія" въ 9000 р. Пшеница была обществомъ „Россія" выгружена и продана съ аукціона.

*** **Экипажъ** нефтеналивного пар. Р. О. П. и Т. „Блескъ", погибшаго близъ Плимута въ Англійскомъ каналѣ, ожидается на-дняхъ въ Одессу. Подробн остей гибели этого парохода пока не имѣется, но можно предполагать, что пароходъ сталъ на мель во время тумана при огромной зыби, такъ какъ очень скоро онъ погибъ отъ перелома.

*** **Пар. общества Черноморско-Дунайскаго пароходства „Болгарія"** ушелъ вчера опять въ Дунайскіе порты.

*** **Новобранцы,** въ числѣ 2371 человѣка, при эшелонномъ начальникѣ подполковникѣ Петриченко, отправились вчера изъ Одессы въ Батумъ на пар. Добровольнаго флота „Екатеринославъ", подъ командою капитана 1 ранга Р. Р. Стронскаго.

Для перевозки новобранцевъ и изъ другихъ портовъ—Севастополя и Новороссійска въ Батумъ—долженъ былъ отойти пар. „Кіевъ", но въ виду производимаго на немъ таможнею измѣренія для оплаты парохода пошлиною, пароходъ остается не только на этотъ рейсъ, въ который вмѣсто него отошелъ пар. „Екатеринославъ", но и на будущій, въ которой отойдетъ вмѣсто него пар. „Саратовъ".

*** **Поломка вала.** На-дняхъ изъ Одессы отошелъ пар. Австр. Ллойда «Посейдонъ" въ Константинополь. Спустя почти сутки пароходъ получилъ поломку вала и долго-бы, вѣроятно, оставался въ безпомощномъ состояніи, подвергаясь всѣмъ превратностямъ суроваго времени года, если-бы не случайно проходившій по этому-же направленію въ Одессу пар. этой-же компаніи «Венусъ». Увидѣвъ своего коллегу въ бѣдственномъ положеніи, «Венусъ» взялъ «Посейдона» на буксиръ и вчера благополучно доставилъ въ Одессу.

*** **Мѣсто нахожденія судовъ Добровольнаго флота.** Въ теченіе недѣли пароходы флота перемѣняли свои мѣста и къ сегодняшнему числу находятся въ слѣдующихъ мѣстахъ. Пар. «Кострома» 17 ноября вышелъ изъ Владивостока по пути въ Одессу, пар. «Орелъ» 16 ноября вышелъ изъ Одессы и занятъ перевозкою войскъ между портами Чернаго моря, пар. «Нижній-Новгородъ» съ 6-го ноября находится въ Нью-Кастлѣ, пар. «Саратовъ» съ 12-го ноября въ Одессѣ, пар. «Ярославъ» 19-го ноября вышелъ изъ Сингапура и находится по пути въ Одессу, пар. «Тамбовъ» съ 20 ноября въ Севастопольскомъ докѣ, пар. «Петербургъ» 20 ноября вышелъ изъ Сингапура и находится по пути въ Одессу, пар. «Хабаровскъ» съ 19-го ноября во Владивостокѣ, парох. «Владиміръ» съ 16 ноября находится во Владивостокѣ, пар. «Воронежъ» 16-го ноября вышелъ изъ Адена и находится на пути къ Владивостоку, пар. «Кіевъ» съ 17-го ноября въ Одессѣ, пар. „Екатеринославъ" 23 ноября вышелъ съ новобранцами въ Батумъ и пар. «Херсонъ» 21 ноября прошелъ Суэцъ и находится въ Красномъ морѣ по пути къ Адену.

*** **Капитанъ I ранга Р. Р. Стронскій** принялъ временное командованіе пароходомъ Добровольнаго флота „Екатеринославъ", вмѣстѣ о оставшагося по болѣзни командира этого парохода лейтенанта П. А. Троина.

*** **Пароходное сообщеніе съ Николаевомъ** продолжается, не смотря на значительной толщины ледъ. Сегодня въ 8 ч. утра изъ Одессы въ Николаевъ уходитъ пар. Р. О. П. и Т. „Князь Потемкинъ".

ПИСЬМО ВЪ РЕДАКЦІЮ.

М. г., г. редакторъ! Во вчерашнемъ нумерѣ вашей уважаемой газеты, въ статьѣ объ освященіи зданія ремесленной управы, сказано: что г. Казаринову во время обѣда вспомнилъ объ отсутствующемъ строителѣ зданія архитекторѣ И. Ѳ. Яценко. За выраженное сочувствіе и за память о больномъ мужѣ моемъ приношу г. Казаринову глубокую благодарность, а отъ собранныхъ имъ денегъ отказываюсь и прошу распорядиться ими по его личному усмотрѣнію.

Примите и пр. и пр.

Елизавета Яценко.

Между дѣломъ.

Для того, чтобы быть счастливымъ, нужно, по мнѣнію Дидеро, имѣть хорошій желудокъ, злое сердце и вовсе не имѣть совѣсти.

Это парадоксальный рецептъ для обыкновеннаго человѣка, а для артиста—счастье заключается въ талантѣ.

Кого отмѣтила природа своимъ божественнымъ перстомъ, кто чувствуетъ въ себѣ священный огонь, тотъ только постигаетъ, какъ счастливъ можетъ быть на землѣ человѣкъ.

Такое именно счастье выпало на долю малорусскаго богатыря М. Л. Кропивницкаго.

Его юбилей, шумныя овація и восторженные пріемы, безчисленныя телеграммы и всевозможные подарки, весь этотъ шумный зрительный залъ, вся эта масса волнующихся и восторженныхъ поклонниковъ, всѣ эти выраженія восторга и поклоненія—все это должно было опьянить юбиляра, какъ опьяняетъ счастье, истинное, великое счастье, выпадающее чрезвычайно рѣдко на долю обыкновеннаго человѣка.

Если М. Л. Кропивницкій, на всѣ привѣтствія и пожеланія, на всѣ рѣчи и поздравленія, отвѣтилъ очень краткимъ словомъ: „Господа! Я въ настоящую минуту очень счастливъ; желаю всѣмъ вамъ, моимъ товарищамъ, дожить до такого радостнаго и счастливаго момента"—то это была не фраза.

Это—искреннее, задушевное слово, излившееся изъ переполненнаго восторгомъ сердца человѣка, достигшаго всего, о чемъ только смѣетъ мечтать артистъ.

* * *

Среди многихъ привѣтственныхъ телеграммъ, съ громкими именами и восторженными поздравленіями—слышались простыя рѣчи простыхъ людей, какъ-бы тихимъ голосомъ говорившія: пусть писатели и художники, пусть журналисты и артисты хвалятъ тебя, какъ автора и художника; мы-же, твои знакомые, благодаримъ тебя за твое радушіе, за твою доброту, за все, что ты дѣлалъ намъ, какъ человѣкъ, а не артистъ...

Среди торжественнаго чтенія, при электрическомъ освѣщеніи и при наэлектризованной толпѣ, эти простыя, незамысловатыя депеши звучали какъ-бы рѣзкимъ диссонансомъ, но о хорошимъ качествахъ человѣка—у мѣста всегда говорить... Быть можетъ, это выходитъ не эффектно, но очень сердечно.

* * *

Любопытно, что на торжество малорусскаго батьки откликнулись всѣ блудные сыны его.

Когда читались телеграммы Саксаганскаго, Садовскаго, Карпенко-Карраго, когда стало извѣстнымъ, что и Манько, и Затыркевичъ, и Ратміровъ, и всѣ враждующія между собой „дѣти одной матери" слились во едино, чтобы выразить восторгъ своему духовному „отцу"—восторгъ публики достигъ своего апогея...

Признавать заслуги артиста—обязанность каждаго человѣка, живущаго „не хлѣбомъ единымъ", но преклониться передъ врагомъ—это уже свойство возвышенныхъ натуръ, которыя, въ самой ненависти своей, все-же уважаютъ въ батькѣ и талантѣ, и рѣдкое дарованіе, и выдающагося руководителя...

Изъ всѣхъ эффектныхъ телеграммъ все-же самыми эффектными оказались телеграммы „враговъ"... ихъ не ждали...

На всемъ этомъ рѣдкомъ праздникѣ:

Всѣ были пьяны отъ восторга,
Но ни единый отъ вина.

Lapis.

СУДЕБНАЯ ХРОНИКА.

Принципіальный вопросъ. Обязаны-ли германско-подданные обезпечивать иски, возбуждаемые ими въ русскихъ судахъ или они пользуются общими правами, распространяемыми на русско-подданныхъ? Этотъ вопросъ пришлось вчера разрѣшить гражданскому департаменту, судебной палаты. Прусско-подданный Гильке предъявилъ искъ въ Екатеринославск. окружномъ судѣ къ Екатеринослав. желѣзной дорогѣ за увѣчье, полученное сыномъ истца. Екатеринос. окр. судъ, имѣя въ виду, что истецъ иностранно-подданный, обязалъ его представить, въ мѣсячный срокъ, обезпеченіе судебныхъ издержекъ въ суммѣ 300 руб. Тогда Гильке представилъ въ судъ свидѣтельство объ освобожденіи его отъ внесенія издержекъ на правахъ бѣдности. Судъ это ходатайство также не уважилъ, исходя изъ того соображенія, что свидѣтельство о бѣдности освобождаетъ сторону лишь отъ внесенія судебныхъ пошлинъ, а потому дѣло прекратилъ. На это постановленіе повѣренный истца подалъ частную жалобу въ палату, въ которой доказываетъ, что въ силу заключеннаго въ 1894 г. торговаго трактата между Россіей и Германіей, германско-подданные пользуются въ русскихъ судахъ правами мѣстныхъ подданныхъ. Въ подтвержденіе этого, истецъ ходатайствовалъ о выдачѣ ему свидѣтельства для полученія справки изъ германскаго генеральнаго консульства. Суд. палата ходатайство это удовлетворила.

Исокъ въ юго-зап. жел. дорогамъ. Вчера въ гражданскомъ департаментѣ судебной палаты слушалось дѣло по иску И. Тягульскаго къ правленію юго-зап. жел. дор. Истецъ работалъ по Жмеринской-Новоселицкой вѣтви для разгрузки ящиковъ съ рельсовыми болтами. Ящики спускались по шпаламъ изъ вагоновъ. Шпалы оказались гнилыми и одинъ изъ ящиковъ, вѣсомъ въ 20 пудовъ, переломилъ ногу и ушибъ на Тягульскаго. У него оказался переломъ правой ноги, выше ступни. Вслѣдствіе этого увѣчья, Тягульскій лишенъ возможности работать и содержать семью, а потому предъявилъ въ Каменецъ-Подольскомъ окружномъ судѣ искъ въ суммѣ 6000 руб. Окр. судъ обязалъ общество выдавать истцу пожизненно по 12 р. въ мѣс. Этимъ рѣшеніемъ истецъ остался недоволенъ и подалъ жалобу въ суд. палату. Тягульскій ходатайствовалъ о допросѣ свидѣтелей въ подтвержденіе того, что онъ зарабатывалъ болѣе 20 руб. въ мѣсяцъ, а повѣренный дороги доказывалъ, что искъ недоказан

прекращенію впредь означенныхъ злоупотребленій.

Засѣданія смѣтной комиссіи совмѣстно съ представителями городского управленія уже открылись и, надо предполагать, что результаты этой работы будутъ доложены городской думѣ не позже 27 ноября. Работа эта довольно трудная, такъ какъ при 300,000 годовомъ бюджетѣ Херсона и 200,000 обязательныхъ расходахъ трудно свести концы съ концами.

Представленіе синематографа здѣсь производило полную сенсацію и публика, посѣщавшая его сеансы, не удовлетворялась однимъ разомъ. Билеты раскупались расхватъ. Каждый вечеръ привлекалъ все новыхъ и новыхъ посѣтителей, а теперь ждутъ не дождутся послѣдующихъ демонстрацій. Было-бы очень пріятно, если-бы представитель г. Люмьера сдѣлалъ-бы одно представленіе общедоступнымъ, ибо количество недорогихъ мѣстъ въ нашемъ театрѣ весьма ограничено, а публики съ среднимъ достаткомъ довольно большое число.

— Въ городѣ установилась прекрасная санная дорога. Погода на славу. Почта также получается аккуратно и, такимъ образомъ, недочеты, вызванные закрытіемъ навигаціи, постепенно пополняются.

ОЧАКОВЪ, 22 ноября.

Интересно постановленіе очаковской городской думы по вопросу о введеніи городского квартирнаго налога 5 октября. Въ засѣданіи читанъ докладъ очаковской городской управы по вопросу о томъ, въ какой мѣрѣ съ установленіемъ государственнаго квартирнаго налога требуется согласовать съ положеніемъ о семъ налогѣ ст. 136 гор. полож. 11 іюня 1892 г.

Въ своемъ докладѣ, городская управа полагаетъ, въ интересахъ безпедиомочнаго и менѣе затруднительнаго взиманія квартирнаго налога въ пользу города, въ томъ случаѣ, если-бы общественное управленіе признало необходимымъ ввести его въ Очаковѣ, для усиленія денежныхъ средствъ города,— признать болѣе удобнымъ объединить городской налогъ надбавкою опредѣленнаго процента къ государственному квартирному налогу. Такимъ упрощеннымъ порядкомъ достигнется сокращеніе сложной переписки, неизбѣжной при установленіи налога самостоятельно, а такъ-же правильнее и вмѣстѣ съ тѣмъ своевременное поступленіе его въ городскую кассу подъ общимъ наблюденіемъ податной инспекціи, и плательщики налога избавятся при такомъ удобномъ способѣ взиманія его отъ стѣснительной обязанности вносить налогъ въ разныя учрежденія по отдѣльнымъ окладнымъ листамъ. При этомъ городская управа считаетъ нужнымъ оговорить, что въ виду того, что квартирный, въ пользу города налогъ ляжетъ непосильнымъ бременемъ на обывателей города, состоящихъ въ большинствѣ случаевъ изъ домовладѣльцевъ, платящихъ кромѣ государственнаго квартирнаго налога, городскія, земскія, и государственныя денежныя повинности, которыми ежегодно облагаются одни и тѣже недвижимыя имущества ихъ, то этому введеніе новаго налога на тѣ-же имущества, подъ видомъ квартирнаго, признается не желательнымъ.

Городская дума единогласно постановила: докладъ гор. управы принять.

Торговля и промышленность.

Коммерческія телеграммы.

Петербургъ, 22 нояб. Лондонъ 93,45, Берлинъ 45.75, Парижъ 37.22½, 5% бил. 1 займа съ выигр. 294.—, 5% бил. 2 займа съ выигр. 254.50, 5% дворянск. съ выигр. займа 212.50, 4% гос. рента 1894 г. 99.25—, 4½% зак. листы двор. зем. банка 101.12½, 4% —97.50—, 5½% закл. лис. зем. банка Херс. г. 100.62½, 5% 100.37½, 4½% 94.37½, 5% бес.-тавр. з. бан. 100.25, 4½% 94.—, 5% харьк. зем. бан. 101.12½, 4½% 95.25, 5% полт. зем. банка 100.62½, 4½% 95.25—, 5% кіев. земск. банка 101.—, 4½% 95.—, 4½% заемъ г. С.-Петербурга 98.—, 4½% заемъ г. Одессы 93.75—, 5% гос. с.-петерб. гор. кр. общ. 101.—, 4½% 98.12½, 5½% гос. гор. кр. общ. 100.62½, 5% 99.62½, 4½% гос. гор. кред. общ. —.—, акц. бес.-тавр. зем. б. 635.—, — учетно-ссуд. ком. банка 735.— междунар. ком. банка 1 вып. 653.50, 2-го вып. —.—, рус. для вн. торг. банка 487.—, общ. путиловск. зав. 1 вып. 100 р. 117.50, 2-го в.— брян. мст. зав. 1-го вып. 100 р. 514.—, акціи 2 в. — р. —, Сормово 100 р. 235.50, рус.-бел. общ. 250 р. 280 р.— общ. Мальцевск. зав. 500 р.—608.— рос. золотопром. общ. 100 р. зол. 296.50, днѣпр. общ. — 95, Нобель (паи) 5000 р.—10350 (акціи) 250 р. 522.

23 ноября.

Петербургъ. Векс. курсъ на Лондонъ чекъ 94.35, на 3 мѣс. 93.45,— на сроки —.—, Векс. курсъ Парижъ чекъ 37.37½, на 3 мѣс. 37.20 Берлинъ чекъ 46.27½, на 3 мѣс. 45.75. Амстердамъ на 3 мѣс. —.—, 4% государственн. рента 1894 г. 99.37½. 1-й внутр. съ выигр. заемъ 295.—. 2-й 256.50, дворянскій 212.50.

23-го ноября (5 декабря).

Берлинъ. Вексельные курсы на Лондонъ на 3 мѣс. за 1 ф. ст. 20.19— Парижъ на 2 мѣс. 100 фр. 80.50, Амстердамъ на 2 мѣс. 100 гульд. 167.45, Бельгію на 2 мѣс. 100 фр. 80.30. Италію на 10 дн. 100 и. л. 75.05, на 2 м.—.— Австрію 2 мѣс. 100 гул. —.— Русскіе кред. бил. наличные 217.25, декабрь 217.— Auszahlung (versement) 216.25, 4% государственная рента 1894 года —.—. Таможенные купоны 323 40. Частный дисконтъ 4⅜%.

„Товарный отдѣлъ".

23-го ноября (5 декабря).

Нью-Іоркъ. Пшеница 1⅛ до 1¾ цента ниже. Кукуруза—⅛ до—¼ цента ниже.

Лондонъ. Вялое настроеніе преобладаетъ. Плавающая улька сдѣлана 30 ш. 4½ п. За плавающ. ульку лучшаго сорта платили 31 ш. Прибывшій ячмень сдѣланъ по 15 ш. 1½ п. Плавающій ячмень цѣнится 15 ш. 3 п.—15 ш. 6 п.

Гулль. Настроеніе спокойное. Все безъ перемѣны. Цѣны тѣ-же.

Антверпенъ. За плавающую пшеницу средняго сорта даютъ 16¼ фр. Ячмень цѣнится 10 фр.

Дуисбургъ. Вялое настроеніе. Безъ дѣлъ. Покупатели отсутствуютъ. Улька 9 п. 30 ф.—133 м.

Роттердамъ. Вслѣдствіе сильнаго прилива хлѣбнаго зерна, покупатели выжидаютъ пониженія цѣнъ.

Марсель. Пониженіе Нью-Іоркской биржи парализируетъ состояніе мѣстнаго хлѣбнаго рынка. Цѣны ¼ до ½ франка ниже.

Гамбургъ. Безъ дѣлъ. Покупатели отсутствуютъ. Ячмень на декабрь цѣнится 84 марки.

Берлинъ. Пшеница и рожь понизились на 1½ марки.

Хлѣбный рынокъ. Вчера на нашемъ хлѣбномъ рынкѣ господствовало весьма тихое настроеніе, вслѣдствіе замѣтнаго пониженія цѣнъ на заграничныхъ хлѣбныхъ биржахъ. Покупатели весьма сдержанны. Цѣны, однако, номинально держатся, такъ какъ продавцы на уступки не идутъ. Владѣльцы хлѣба того мнѣнія, что повсемѣстное закрытіе навигаціи повліяетъ на улучшеніе спроса изъ Одессы. Временное затишье они объясняютъ тѣмъ, что за послѣдніе два мѣсяца потребители сдѣлали большіе запасы хлѣба, почему они пока въ наличномъ зернѣ не нуждаются. По общимъ вычисленіямъ, сдѣланныхъ запасовъ хватитъ еще на мѣсяцъ, а потомъ... потомъ, говорятъ наши владѣльцы хлѣба, опять начнутся закупки по высокимъ цѣнамъ.

На этомъ основаніи, продавцы требуютъ и теперь на 4—5 к. на пудъ дороже, чѣмъ экспортеры въ состояніи платить, руководствуясь заграничными котировками.

Внутренніе хлѣбные рынки.

Саратовъ. Пшеница 55—63 к., рожь 30—35 к., ячмень 30—45 к., горохъ 35—60 к., пшено 45—75 к. пудъ.

Елецъ. Гарка 70 к., рожь 41—42 к., овесъ обыкновенный 39—39 к.

Курскъ. Рожь 37—40 к., овесъ 40—42 к.

Чистополь. Рожь 29—30 к., гречиха 45—46 к., льняное сѣмя 75 к. пудъ.

Запасы въ Америкѣ.

Нью-Іоркъ, 18 (30) ноября.—Наличный запасъ въ Америкѣ: пшеницы въ 1896 г. 58.914,000 бушъ., въ 1895 г. 63.903,000 бушъ; кукурузы въ 1896 г. 18,228,000 бушъ., въ 1895 г. 5,517,000 бушъ.

Пенька.

Рига. Настроеніе рынка спокойное, но крѣпкое. Котируютъ: отборная чистая пенька 44 р., нѣмецкая, тонкая, чистая 40 р., англійская 38 р., обыкновенная чистая 36 р.

Курсы одесской конторы государственнаго банка.

23 ноября 1896 г.

А. Процентныя бумаги.

	Пок. р. к.	Прод р. к.
4% государств рента	99	99½
4½ жел.-дор. рента	—	—
4½% консолид. обл. 1-го вып.	101⅜	101⅞
„ „ „ 2-го „	101⅛	101⅝
4 „ „ внутрен. заемъ 1893 года	—	—
5% обл. внут. займа 1887 г. 1-я)	98½	
4½ „ „ „ займовъ 1891 г. 2-я)		
4% „ „ „ „ 3 и 4 в)		
4½% закл. л. гос. дв. зем. бан	100⅞	101⅜
4% закл. лис. гос. д. з. б.	97⅜	97⅞
синд. кредит. поземн. банка.)	101	101½
„ синд. Крестьянск. Пов. Бан.	97⅜	97⅞
5% бил. 1 вып. съ выигр. з 1864 г.	293¾	295¼
„ „ II „ „ „ 1866 г.	254	256
5% закл. съ выигр л. г. д. з б	212	214
3% серіи госуд. казнач.	— —	— —

Примѣчаніе. 4% и 4½% бум. продаются конторою и со сдачею на срокъ.

Б. Россійская золотая монета.

Имперіалы прежняго чекана	15.45	—.—
„ новаго „	15.—	— —
Полуимперіалы прежняго чекана	7.72	
„ новаго „	7.50	
Червонцы	4.63	

В. Трехмѣсячныя тратты.

	Р.	К.
На Лондонъ (за 10 фун. стер.)	93	45
„ Парижъ (за 100 фр.)	37	22½
„ Берлинъ (за 100 мар.)	45	75
Амстердамъ (за 100 гол гульд.)	77	35

Г. Чеки (à vue).

На Лондонъ (за 10 фун. стерл.)	94	35
„ Парижъ (за 100 фр.)	37	40
„ Берлинъ (за 100 мар.)	46	27½
„ Амстердамъ (за 100 гол. фл.)	78	05
„ Вѣну	78	65

Котировка фондовъ на мѣстномъ рынкѣ за 23 ноября 1896 г.

Фонды.

	пок	прод
5 пр. выигрыш. заемъ 1-го 1864 г.	294	297
„ „ 2-го 1866 г.	254	258
5 двор. зем. бан. съ выигр.	213	215
4 проц. государственная рента	99¼	99⅝
5 проц. госуд. жел.—непр. рента		
4 пр. гос. вн. займа 1. 2. 3. IV в.	98¾	99¼

Закладные листы.

5% Херс. зем. банка	100½	101
5% „ „ „	100½	100⅞
4½% „ „ „	94½	95
5% 2% облиг. гор. кред. о—ва	100¼	100¾
5% „ „ „ „	99½	100
4½% „ „ „ „	93¾	94⅛
5% бес-таврич. зем. банка	100⅛	100⅝
4½% „ „ „	94⅛	94⅝
4½% заемъ гор. Одессы	94½	95½
5% кіевскаго зем. банка	100½	101
4½% „ „	95½	96

Акціи.

Номин. стоимости:		
250 Рус. бан. для внѣшн. торг.	— —	— —
250 Бес. Тавр. зем. бан.	— —	— —
Акц. Виленскаго зем. бан.	— —	— —

Монеты.

	Пок.	Продан.	Сдѣлан.
Полуим. ст. чек.	7 — 72	7 —72	7 — 72
Полуим. пов. чек.	7 » 50	7 „ 50	7 „ 50
Наполеондоръ	7 „ 46	7 „ 50	7 „ 50
Англійскій фунтъ	9 „ 42	9 „ 45	9 „ 45
Турецкая лира	8 „ 45	8 „ 50	8 „ 50
Австрійскій черп.			
Гульденъ „ „	78¾ „ „	79½ —	79½
Прусская марка „ „	45¾ „ „	46½ —	46½
Сереб. рубль „ „	1 — „	1 —	1

СПРАВОЧНЫЙ ОТДѢЛЪ.

Мѣсяцесловъ

Воскресенье, 24 ноября (6 декабря) Вмч. Екатерины и Августы.

Прибывшіе въ Одессу.

23 ноября.

Петербургская гост. Фреймань Ю. И. изъ Москвы, Биликъ И. В. изъ Херсона, Баумштейнъ М. В. съ женою изъ Тирасполя, Уманскій А. И. изъ Николаева.

Парижская гост. Мееровичъ изъ заграницы, Григорьевъ М. В. изъ Аккерманъ, Берковъ Ш. І. изъ Берислава, Трахтенбергъ С. К. изъ Житоміра, Гринвецкій Н. В. изъ Славуты, Гринфальдъ С. К. изъ Вильны, Кисилякова С. Д. изъ Москвы.

Славянская гост. Балинъ А. В. изъ Одесск. уѣзда, Шандыровскій А. І. изъ соб. имѣнія, Корейко Ю. Ш. изъ Тирасполя, Кречевъ В. О. изъ Николаева, Свирскій В. Ф. изъ Тирасполя, Колоратусъ М. С. изъ Николаева, Поляко І. изъ Херсона, Чумаковскій А. А. изъ Кишинева, Добровольскій В. В. изъ Остроленки, Какабадзе І. П. изъ Кутаиса, Маркова З. И. изъ Москвы, Шаповаленко братья изъ соб. имѣнія, Фельштинскій И. И. изъ Тирасполя, Ланевскій І. П. оттуда-же, Конковъ изъ Николаева, Равинчъ М. В. изъ Оргѣева, Востроса блинъ А. П. съ женою изъ Очакова, Янокупуло П. А. изъ Константинополя.

Судебный указатель.

Въ окружномъ судѣ, по 4 гражд. отдѣленію, на 25 ноября назначены слѣд. дѣла: 1) Орлова съ Р. О. П. и Т. допр. свидѣт. 2) Голосковой съ Ю.-З. ж. д. допр. св. 3) Невгроды съ одесскимъ трамваемъ допр. свид. 4) Фрэймань съ Фрэймань допр. свид. 5) Бродскаго съ Ивановымъ допр. свид. 6) Плахотюка о продажѣ 7) Лившицъ съ Лившицъ допр. свид. 8) Рѣзникова о распредѣл. дѣлъ.

Въ одес. ком. судѣ (по упрощенному производству) назначены на 25 ноября слѣдующія дѣла:

1) Д. Ламзаки съ П. Груздевымъ 2.000 р. 2) С. Кирова съ П. Ококовымъ 5.000 р.

ТЕАТРЫ и ЗРѢЛИЩА.

Въ воскресенье, 24 ноября.

Городской театръ. Итальянскими оперными артистами представлено будетъ: «Джіоконда», оп. въ 4 д. и 5 карт., муз. Понкіелли. Начало въ 8 час. вечера.

Русскій театръ. УТРОМЪ. Обществомъ московск. опер. арт. представл. будетъ: «Дѣти капитана Гранта», феерія въ 10 карт. соч. Жюля Верна. Начало въ 1 час. дня.

ВЕЧЕРОМЪ, представлено будетъ: 1) «Парижская жизнь» (2 и 3 актъ), 2) „Боккачіо" (2 и 3 актъ). Начало въ 8 ч. вечера.

Новый театръ. УТРОМЪ. Труппою русскомалорусскихъ артистовъ, подъ управленіемъ М. Л. Кропивницкаго, представл. будетъ: 1) „Наталка-Полтавка", оперет. въ 3 д., соч. И. П. Котляревскаго. 2) «Кумъ мирошникъ водевиль въ 1 д., соч. Дмитренко. 3) «Я большая» соч. Трофимова. Начало въ 1 час. дня.

ВЕЧЕРОМЪ, представлено будетъ: 1) „Жидивка-выхрестка, др. въ 5 д. соч. Гогольнаго. 2) «Школьная пара» водв. въ 1 д. соч. Билибина. Начало въ 8 ч. веч.

Городская Аудиторія. Одесскимъ славянскимъ общ. исполнено будетъ: «Въ старые годы", др. въ 5 д., соч. Шпажинскаго. Начало въ 7½ час. вечера.

Циркъ. Большой американскій циркъ Вильгельма Каспара (Коблевская, д. Саницбахера). Ежедневныя представленія. Начало въ 8½ ч. вечера.

Банкирская Контора А. Беновичъ и К° ВЪ ХЕРСОНѢ

Суворовская ул., д. Тарле.

ДВИЖЕНІЕ ПАРОХОДОВЪ

Русск. Общ. Пар. и Торг.

Съ 24 ноября по 30 ноября 1896 г. отойдутъ изъ Практической гавани ВЪ НИКОЛАЕВЪ

въ воскресенье, 24, во вторникъ 26, въ четвергъ 28 ноября, въ 8 ч. утра.

Правильное движеніе пароходовъ по Николаевской линіи будетъ зависѣть отъ состоянія льда въ рѣкѣ и лиманѣ.

по линіи Крымско-Кавказской до Батума:

Ноября 25, понедѣльникъ, въ 3 ч. дня, «Цесаревна» почтов. 1 кругов. рейсомъ.

Ноября 27, среда, въ 3 часа дня, «В. К. Алексій» ускореннымъ рейсомъ.

Ноября 27, среда, въ 4 час. дня, „Святославъ» товаро - пассажирскимъ круговымъ рейсомъ.

Ноября 28, четвергъ, въ 3 час. дня, «В. К. Ольга» почтовымъ 2-мъ круговымъ рейсомъ.

Ноября, 29, пятница, въ 5 ч. веч. «Игорь» товаро - пассажирскимъ прямымъ рейсомъ.

Ноября 30, суббота, въ 3 час. дня, «В. К. Ксенія» почтовымъ прямымъ рейсомъ.

Ожидаются въ Практическую гавань по линіи Крымско-Кавказской:

Ноября 24, воскресенье, «В. К. Ольга», изъ почтоваго 2 кругового рейса.

Ноября 25, понедѣльникъ, «В. К. Ксенія» изъ почтоваго прямого рейса.

Ноября 25, понедѣльникъ, «Святославъ» изъ кругового товаро-пассажирскаго рейса.

Ноября 26, вторникъ, «Игорь» изъ прямого товаро-пассажирскаго рейса.

Ноября 28, четвергъ, «Пушкинъ» изъ почтоваго 1 кругового рейса.

Ноября 29, пятница, «Цесаревичъ Георгій» изъ ускореннаго рейса.

Отойдутъ изъ Карантинной гавани

Ноября 24, воскресенье, въ 10½ ч. утра, «Им. Николай II» прямымъ Александрійскимъ рейсомъ.

Ноября 26, вторникъ, въ 4 часа дня, «Нахимовъ» Александрійскимъ круговымъ рейсомъ.

Ожидаются въ Карантинную гавань

Ноября 27, среда, «Азовъ» изъ Анатолійскаго рейса.

Ноября 29, пятница, «Кор Ольга» изъ прямого Александрійскаго рейса.

Ноября 29, пятница, «Им. Александръ II» изъ Черноморско-Болгарскаго рейса.

ДВИЖЕНІЕ ПАРОХОДОВЪ

Россійскаго Общества Транспортовъ

Пароходы отходятъ изъ Одессы по всѣмъ портамъ Крыма и Кавказа срочными кругобными рейсами согласно росписанію по средамъ и субботамъ въ полдень, отъ пристани на Новомъ мололѣ, гдѣ производится пріемъ грузовъ и выдача пассажирскихъ билетовъ.

Пароходы возвращаются въ ОДЕССУ изъ рейсовъ въ субботу и среду утромъ.

По Николаевской линіи пароходъ отходитъ изъ ОДЕССЫ по понедѣльникамъ, средамъ и субботамъ, въ 10 час. вечера, а изъ НИКОЛАЕВА по воскресеньямъ, вторникамъ и четвергамъ въ 12 час. ночи.

Поѣзда юго-зап. жел. дорогъ.

Отходятъ изъ Одессы:

Курьерскій № 2 (I и II кл.) въ Кіевъ 8 ч. в.

Почтов. № 4 главная линія (I, II и III кл.) 8 ч. 50 м. веч.

Пассажир. № 2 bis (I и III кл.) 6 ч. 36 м. в.

Пассажир. № 6 на Кишиневъ (I, II и III кл.) 9 ч. 15 м. у.

Пассажир. № 8 (I, II и III кл.) 2 ч. 30 м. дня.

Пассажирскій № 10 (I, II и III кл.) на Елисав. и Кишиневъ 11 ч. веч.

Прходятъ въ Одессу.

Курьерскій № 1 въ 9 ч. 14 м. утра.

Почтовый № 3 въ 8 ч. 27 м. ут.

Пассажирскій № 5 въ 9 ч. 6 м. в.

Пассажирскій № 7 въ 3 ч. 46 м. дня.

Пассажирскій № 9 въ 6 ч. 10 м. ут.

Пассажир. № 1 на bis въ 12 ч. 27 м. дня.

Поѣзда трамвая на Б.-Фонтанъ.

Отъ города: 6 ч. 15 м утра, 8 ч., 10 ч. 30 м., 1 ч., 3 ч. 30 м. и въ 6 ч. послѣдній.

Отъ Больш. Фонтана: 7 ч. утра, 9 ч., 12 ч., 2 ч., 5 ч. и 7 ч. послѣдній.

ОБЪЯВЛЕНІЕ.

Для Окружного Интендантскаго Управленія и писарей требуется въ городѣ Одессѣ помѣщеніе съ 1 го мая 1898 года на шесть лѣтъ. Желающіе отдать свои дома приглашаются подать заявленіе до 15-го декабря 1896 года въ Окружное Интендантское Управленіе, гдѣ могутъ узнать о размѣрахъ требуемаго помѣщенія и годовой платѣ.

Заявленія принимаются въ Канцеляріи Интендантства. по Херсонской ул., въ домѣ Погребинскаго, № 34, ежедневно, отъ 10 до 3 часовъ дня, кромѣ праздничныхъ и воскресныхъ дней.

16188—II—1

Продажа разнаго

негоднаго казеннаго имущества

Въ одесской аукціонной камерѣ

Во вторникъ, 2-го декабря, въ 12 ч. дня, въ Аукціонной камерѣ будетъ продаваться съ публичнаго торга: А) по требованію одесскаго окружного интендантскаго управленія, 1) около 197 п. мѣди красной съ желѣзомъ, около 30 пуд. желѣза и чугуна, около 15 пуд. лоскута суконнаго, около 25 п. лоскута холщеваго, около 5 п лоскута кожевеннаго, около 347 п. лоскута мочальнаго и проч. хранящ. въ Кременчугѣ при кременчугскомъ вещевомъ складѣ, и около 151 п. мучныхъ сметокъ, хранящихся въ Кременчугѣ при продовольственномъ магазинѣ. 2) Одна госпитальная палатка, хранящ. въ Елисаветградѣ, при мѣстномъ лазаретѣ. 3) Разныя магазинныя вещи, какъ-то: брезенты, рѣшета и проч., хранящ. въ Севастополѣ при продовольственномъ магазинѣ. 4) Одна аптечная двуколка съ принадлежностями, хранящ. въ Таганрогѣ, при 3 батареѣ 5-й резервной бригады. 5) 10 желѣзныхъ лопатъ, хранящ. въ Одессѣ, при Измаильскомъ батальонѣ, и 120 прикладней, хранящ. въ Одессѣ при 11 саперномъ батальонѣ. 6) 75 мѣшковъ, хранящ. въ Николаевѣ при продовольственномъ магазинѣ. Б) По требованію Одесскаго окружного артиллерійскаго управленія: 1) 115 саж. разныхъ дровъ однодѣтн., хранящ. въ Севастополѣ, при севастопольской крѣпости, артиллеріи. 2) Разное негодное казенное имущество, какъ-то: 10 хомутовъ со шлеями, 6 бочекъ пожарныхъ, 2 колесныхъ, одна наковальня, одни вѣсы большіе, 170 пуд. мочалы, 5 п. пакли, 7½ пуд. сѣры и проч., хранящ. въ Керчи, при крѣпостной артиллеріи. Желающіе торговаться могутъ заблаговременно осматривать продающіеся предметы на мѣстѣ ихъ нахожденія. За подробными свѣдѣніями просятъ обращаться въ Одесскую Аукціонную Камеру. Торги подлежатъ утвержденію надлежащей власти; принимаются также запечатанные пакеты до 12 ч. дня торга. 16148—А—1

Судебный приставъ

при Одесскомъ городскомъ съѣздѣ мировыхъ судей Д. П. Васютинскій, на основаніи 1030 ст. уст граж. судопроизв. объявляетъ, что 31 декабря 1896 г. въ 10 ч. утра, будетъ произведена публичная продажа движимаго имущества, принадлежащаго Маріи Бороздиной, по претензіи Александры Шварцъ, заключающагося въ разной мебели и проч., оцѣненнаго въ 699 руб.

Продажа будетъ производиться въ Бульварномъ участкѣ г. Одессы, на Польской ул., въ д. Рауxвергера. 16228—В—1

Судебный приставъ

при одесскомъ город. съѣздѣ мировыхъ судей Д. П. Васютинскій, на основаніи 1030 ст. устав. гражданск. судопр., объявляетъ, что 30 ноября 1896 года, въ 10-ть часовъ утра, будетъ произведена публичная продажа движимаго имущества, принадлежащаго Фридриху и Ольгѣ Куркъ, по претензіи Шецкера и друг., заключающагося въ разной мебели и проч., оцѣненнаго въ 230 руб.

Продажа будетъ производиться въ Бульварномъ полиц. участкѣ гор. Одессы, на Ланжероновѣ, въ собств. домѣ. 16227—В—1

Судебный приставъ

одесскаго окружного суда Г. К. Турманскій, жительствующій въ г. Тирасполѣ, на основаніи 1132 и 1141 ст. уст. граж. суд. объявляетъ, что 10-го декабря 1896 года въ 10 час. утра, въ Тираспольскомъ уѣздномъ съѣздѣ, будетъ продаваться съ публичнаго торга недвижимое имѣніе, принадлежащее мѣщанкѣ Евдокіи Филипповой Столоеровой, состоящее въ гор. Тирасполѣ на закрѣпостной слободкѣ, заключающееся въ фруктовомъ садѣ.

Имѣніе это назначено въ публичную продажу на удовлетвореніе мѣщ. Самсонова Рубанова въ суммѣ 51 руб. по исполнительному листу г. тираспольск. городского суда.

Торгъ начнется съ оцѣночной суммы 50 р.

16195—Т—1

Василій АУРИХЪ. Колокольная, 18/19. С.-ПЕТЕРБУРГЪ.

ИСХОДАТАЙСТВОВАНІЕ Привиллегій и Патентовъ Инж.-техн. И. М. Фуксъ,

Одесса, Безымен. пер.; соб. домъ № 5.

16213—Ф—1

Желаю взять ребенка

на грудь, Ришельевская, между Дерибасовской и Греческой, д. № 7, кв. № 8. 16249-Ж-1

Центральная ШКОЛА КРОЙКИ и ШИТЬЯ А. С. Ланда

бывш. учительницы кіевск. ремесл. клас. и автора усовершенствованнаго метода. КУРСЪ КРОЙКИ", и 10 р. уголъ Ришельевской и Дерибасовской ул. д. Меля № 10 ходъ съ улицы кв. № 12½. При школѣ мастерская для пріема заказовъ дамскихъ нарядовъ за фасонъ отъ 2 р., даю уроки на дому; тамъ-же продаются КНИГИ ДЛЯ КРОЙКИ.

ОТКРЫТА ПОДПИСКА НА ЕЖЕНЕДѢЛЬНЫЙ ИЛЛЮСТРИРОВАННЫЙ ЖУРНАЛЪ

„С.-ПЕТЕРБУРГЪ"

ЧЕТВЕРТЫЙ ГОДЪ ИЗДАНІЯ.

За годъ 2 рубля, за полгода 1 руб.

съ ДОСТАВКОЙ и ПЕРЕСЫЛКОЙ.

С.-Петербургъ, Невскій, 60.

СОДЕРЖАНІЕ: 1) Хроника новостей политическихъ и внутреннихъ, излагаемая съ точки зрѣнія независимости, человѣколюбія и любви къ свѣту просвѣщенія; 2) отдѣлъ историческій, философскій и научный, излагаемый чистымъ и живымъ русскимъ языкомъ и имѣющій своей цѣлью ознакомить читателей съ новѣйшими выводами наукъ, созданными для того, чтобы учить людей любить другъ друга, помогать другъ другу, жить лучше и умнѣе. 3) Повѣсти, разсказы и романы, содержаніе которыхъ по возможности соотвѣтствуетъ вышеназванному общему направленію журнала. 4) Въ каждомъ номерѣ помѣщаются два изящныхъ рисунка, печатаемые по большей части красками и сопровождаемые подробнымъ и живымъ описаніемъ, принадлежащимъ перу извѣстнаго и маститаго литератора. Отзывы печати о «С.-Петербургѣ»: «Новое Время» пишетъ: «Мы отъ души желаемъ успѣха небольшому журналу, который умѣетъ быть интереснымъ и издается весьма изящно, не смотря на дешевизну его подписной цѣны» (№ 7034); «... номера журнала «С.-Петербургъ» обращаютъ на себя вниманіе какъ изяществомъ рисунковъ, такъ и литературнымъ матеріаломъ» (№ 7142); «...въ Петербургѣ издается и, правда, очень недурно ежеиедѣльный журналъ «Петербургъ» за баснословно дешевую цѣну... онъ заслуживаетъ быть отмѣченнымъ въ качествѣ доброкачественнаго и вполнѣ литературнаго изданія» (№ 7033) и т. д. «Кронштатскій Вѣстникъ» говоритъ: «Періодическая пресса обогатилась очень милымъ и серьезнымъ изданіемъ... «С.-Петербургъ» научный литературно-политическій еженедѣльный журналъ... даетъ много интереснаго матеріала... Изданіе составляется съ большимъ умѣньемъ и добросовѣстностью» (№ 113). «Одесскія Новости» сообщаютъ: «еженедѣльный иллюстрированный журналъ «С.-Петербургъ» обращаетъ на себя вниманіе не только своею крайнею дешевизною, но и самымъ разнообразнымъ, интересными и живымъ содержаніемъ... основы направленія «С.-Петербурга»—независимость и человѣколюбіе. Симпатичный журналъ составляется весьма толково, добросовѣстно и литературно. Помѣщаемыя въ текстѣ его иллюстраціи художественны и изящны» (1321) и т. д. и т. д.

Въ 1896 году въ журналѣ „С.-Петербургъ" были, между прочимъ, напечатаны: два романа—«Записки Лакея», Теккерея и «Теверино»,—Жоржъ Занда; разсказы Базунцкаго, Василевскаго, Вучетича, Диккенса, Золя, Молчанова, Перельмана, Тютова и друг. СТАТЬИ О ПРИРОДѢ: изъ соч. Фламмаріона: «Милліоны Солнцъ», «Перепска между Звѣздами» и проч., изъ соч. Мецо—«Тоже и на Небѣ», «Вольто-люди» Быстраго, «Враги и силы природы» Вирхова; изъ соч. Хедсона: «Музыка и танцы въ природѣ» и «Левъ Южной Америки» и т. д. СТАТЬИ О ПРИРОДѢ ЧЕЛОВѢКА: «Сонъ и сны» изъ соч. Маудсли, «Воспитаніе гиппозъ» изъ соч. Тома; изъ соч. Лоскутова: «Умственное перерутомленіе и будущіе вѣка», «Путь къ будущему»; «За растительную пищу», «Печаль и гнѣвъ» Ланге и т. д. ИСТОРИЧЕСКІЯ СТАТЬИ: «Смерть Петра» изъ соч. Костомарова; «Исторія поцѣлуя» Ломброзо «Казни стрѣльцовъ» Корба; «О Павлѣ I» Дала; «Николай I» изъ наслѣд. Имп. Фам. Общ.; «Пророки—Юмъ и Карлейль—главы спиритизма» изъ соч. Карновича: «Время—дѣлу, потѣхѣ—часть»; «Изъ классическихъ временъ» Ило; «Свѣжо преданіе, а вѣрится съ трудомъ» изъ соч. Конторовича; «Монархи» Молчанова, «Наполеонъ I» Массона и т. д. СТАТЬИ ПО ФИЛОСОФІИ: «Мысли русскихъ сапожниковъ» К. П. Побѣдоносцева и Т. И. Филиппова изъ недавно вышедшихъ сборниковъ ихъ сочиненій; «Афоризмы Спенсера» «Эпиграммы классич. временъ»: «Человѣкъ и природа» изъ соч. Менэнра; «Какъ сдѣлать себя лучше» изъ соч. Гиккинга и т. д. СТАТЬИ ПО ЖЕНСКОМУ ВОПРОСУ: изъ соч. Брандта: «Женщина и братья», «Женщина и мужчина» Легуве; изъ соч. Мишле: «Дайте права женщинѣ» и т. д. СТАТЬИ ОПИСАТЕЛЬНЫЯ: Изъ соч. Пржевальскаго—«Въ Китаѣ», Брема—«Въ Суданѣ», Шреберa—въ «Японіи»; «По Македоніи» и «Персіи» Ланскаго, «Абиссиніи» Ѳедорова, «Панамскій каналъ», «Въ Ла-Машѣ», «У мормоновъ» Русскаго: «Берлинская дешевизна» Быстраго и т. д. и т. д.

СЪ ПЕРЕСЫЛКОЙ и ДОСТАВКОЙ

за годъ 2 руб., за полгода 1 руб.

Такая дешевизна сдѣлалась возможной лишь благодаря Высочайшему повелѣнію, уменьшившему плату за доставку и пересылку по всей Россіи журнала «С.-Петербургъ» на 25 процентовъ ниже почтовой таксы.

С.-Петербургъ, Невскій, 60. 16239—М—1

Въ этомъ нумерѣ шесть страницъ.

ГОДОВАЯ ЦѢНА 7 руб. съ доставкою и пересылкою.

— НОВАЯ —

ЕЖЕДНЕВНАЯ ГАЗЕТА

БЕЗЦЕНЗУРНАЯ, ПОЛИТИЧЕСКАЯ ЛУЧЪ ЛИТЕРАТУРНАЯ и ОБЩЕСТВЕННАЯ

ПОДЪ РЕДАКЦІЕЮ Владиміра Чуйко

ИЗДАТЕЛЬ Александръ Вольфъ

ГОДОВАЯ ЦѢНА 7 руб. съ доставкою и пересылкою.

Годовая подписная цѣна съ прилож. 7 руб. Адресъ: С.-Петербургъ, Гостинный дворъ, № 21. Для подписчиковъ НОВИ цѣна 4 руб.

Всѣ благомыслящіе люди, желающіе безпристрастнаго освѣщенія явленій текущей русской дѣйствительности, давно ощущаютъ потребность въ такомъ органѣ печати, который бы чутко отзывался на всѣ живые запросы жизни, и былъ-бы возможно полнымъ выразителемъ истинно культурныхъ стремленій современнаго русскаго общества.

Редакція ЕЖЕДНЕВНОЙ ГАЗЕТЫ