Подписная цѣна съ пересылкой въ другіе города:
На 1 мѣсяцъ 1 р. 10 к.
» 3 » 3 » — »
» 6 » 5 » 50 »
На годъ - - 10 » — »
За перемѣну адреса уплачивается 20 коп
За пересылку за границу приплачивается каждый мѣсяцъ 60 коп.
Адресъ конторы Дерибасовская, домъ Греческ. учил., редакціи: Ут. Ришел Греч., д. № 10/24. Телефонъ № 230

Одесскія Новости

Подписная цѣна въ Одессѣ.
Безъ доставки. Съ доставкой
На 1 мѣсяцъ—р. 90 к. 1 р. —
» 3 » 2 » 50 » 2 » 75 к
» 6 » 4 » 50 » 5 » —
На годъ 8 » — » 9 » —
ОБЪЯВЛЕНІЯ
На 1-й страницѣ (до текста) за строку колонели 20 коп. за каждый разъ, на 4-й страницѣ (послѣ текста) за строку колонели 10 коп. за каждый разъ.

Газета политическая, литературная, научная, общественная и коммерческая.

№ 3754. Понедѣльникъ, 23-го Сентября 1896 г. Выходятъ ежедневно, не исключая и дней послѣ-праздничныхъ. Понедѣльникъ, 23-го Сентября 1896 г. № 3754.

ГОРОДСКОЙ ТЕАТРЪ.

Антреприза Н. Н. Соловцова. Въ понедѣльникъ, 23-го сентября 1896 г., представ. будетъ въ 3-й разъ новая пьеса **«Принцесса Греза»**, Эд. Ростана (въ стихахъ) пер. съ фр. Т. Л. Щепкиной-Куперникъ. Участвующіе: г-жи Морская, Инсарова, Сарматова, Владыкина, Крафтъ, Монахова, Чернявская и др. Гг. Анчаровъ-Эльстовъ, Долиновъ, Полтавцевъ, Борисовъ, Островскій, Крамской, Леонидовъ, Романовъ, Николаевъ, Львовъ, Лѣсковъ, Кнорре, Аграновъ, Новодворскій и др. Начало въ 8 час. веч.

Въ вторникъ, 24-го сентября, бенефисъ Т. А. Чужбинова, представ. будетъ въ 1-й разъ: 1) «Донъ-Жуанъ», ком. въ 5 д., Мольера, 2) «Вечеръ съ Соренто», ком. въ 1 д., И. С. Тургенева. Касса открыта отъ 10 час. утра до 2-хъ час. дня. 11972—Г—1 И. СОЛОВЦОВЪ.

Новость. **Грандъ-Отель.** Новость.

ЗИМНІЙ САДЪ.

ЕЖЕВЕЧЕРНЕЕ ПРЕДСТАВЛЕНІЕ первоклассныхъ артистовъ. Начало ровно въ 8½ час. вечера.
Весь театръ закрытъ и защищенъ отъ холода. 11996-Г-1—

Въ непродолжительномъ времени выйдетъ изъ печати

Одесскій Карманный Профессіональный Календарь

и Записная Книжка на 1897 годъ

съ адресно-справочными свѣдѣніями и приложеніемъ отдѣла Искусствъ (Музыки, Пѣсни, Танцы, Живописи, театръ и проч.). Изданіе годъ второй.

Календарь будетъ роскошно иллюстрированъ и содержитъ въ себѣ нѣсколько выбранныхъ литературныхъ (стихотвореній и проч.) и музыкальныхъ (нотъ) произведеній современныхъ поэтовъ и композиторовъ.

При каждомъ отдѣлѣ будутъ помѣщены краткіе сказанія, повѣсти за истекшій годъ, некрологи, біографическіе очерки, портреты и проч.

При календарѣ будутъ приложены планъ г. Одессы, планъ город. театра и карты желѣзныхъ дорогъ. Принимаются объявленія и адреса для записанія въ Календарѣ. За пересылку адреса 1 руб. Редакторъ - Издатель **И. К. АВДѢЕНКО.**

Объявленія и адреса принимаются при редакціи календаря, Градоначальническая, 16 при конторѣ типографіи Б. Сапожникова, Тростяки, № 23 и при музыкальномъ магазинѣ А. Густавсона, Дерибасовская, домъ Рэлли. 11663—К—1

ИЗДАНІЯ ВЫСОЧАЙШЕ утв. Южно-Русск. О-ва Печатнаго Дѣла

ПОСТУПИЛИ ВЪ ПРОДАЖУ

№ 3 «ДѢТСКОЙ БИБЛІОТЕКИ»

«Божіи дѣти» разсказъ Н. Г. Вучетича, съ 4 рисунками. Цѣна (безъ пересылки) въ обложкѣ 15 коп., въ пакетѣ 20 коп.

Главный складъ изданій при Правленіи Общества г. Одесса Пушкинская, № 20. Тамъ-же продаются предыдущіе №№ «ДѢТСКОЙ БИБЛІОТЕКИ» и слѣд. изданія общества:
«Оздоровленіе жилыхъ домовъ». Инженера В. И. Феча. Съ таблицей чертежей. Ц. 40 к.
«Въ походѣ съ Менеликомъ. Изгнаніе Абиссинскихъ». Съ 16 рисунк. и картой пути. Цѣна 40 коп.
«Русскій рубль, его исторія, экономическое значеніе и предстоящая реформа». Цѣна 40 коп.
«Металлическіе деньги». Профессора Дитеріха. Цѣна 30 коп.
«Бумажныя деньги». Его-же. Цѣна 30 коп.
«Вопросъ о валютѣ (критика биметаллизма»). Цѣна 30 коп. 11018—О—1

КАРТИНЫ.

Въ Главной Конторѣ „Одесскихъ Новостей"

имѣются въ продажѣ слѣдующія картины:
1) Общій видъ Нижегородской Выставки, въ 25 крас. цѣна 1 руб.
2) «Общій видъ Нижегородской Ярмарки», въ 20 красокъ, хромолитогр. Цѣна экз. 1 руб.
3) «Свиданіе», съ картины художника Маковскаго. Цѣна 25 коп экземпляръ.
4) «На бульварѣ», съ картины художника Маковскаго. Цѣна 25 к. экземпляръ.
5) Народныя картины, академика М. Микѣшина по 20 коп. экз. 10177—К—1

НОВЫЯ КНИГИ.

Книжный складъ при Конторѣ „Одесскихъ Новостей"

Дерибасовская, д. Греческаго училища,
ВЫШЛИ ВЪ СВѢТЪ И ПОСТУПИЛИ ВЪ ПРОДАЖУ СЛѢДУЮЩІЯ КНИГИ:

I. „Трагическая Идиллія" романъ Поля Бурже. Цѣна за 2 т. 50 коп. съ рисунками. Новые годовые и полугодовые подписчики получаютъ оба тома безплатно.

II. „Наша азіатскіе сосѣди — Китайцы" Народная жизнь. — Внутреннее устройство. Земледѣліе. Торговля. Ученіе Конфуція. Лао-Тзе. Буддизмъ. Роль Китая въ будущемъ. Основы китайской морали. Цѣна 25 коп. экз., а для подписчиковъ «Одесскихъ Новостей»—15 коп.

III. „За народомъ не пропадетъ" (съ сербскаго) разсказъ Лазо Лазаревича. Цѣна 5 коп. за экз.

IV. „Смерть крестьянина". Разсказъ Э. Золя. Цѣна 3 коп.

Книгопродавцамъ обычная скидка. Гг. иногородніе, выписывающіе книги непосредственно изъ склада, за пересылку не платятъ.

Русскій театръ.

въ понедѣльникъ, 23-го сентября 1896 г.

съ участіемъ С. О. Троцкой, Н. В. Струйской, Е. А. Гильдебрандтъ, М. О. Михайлова (для 1-го выхода), М. Н. Дмитріева, Н. В. Глумина, Я. Е. Градова, И. Ф. Гончарова и др. пред. бут. **„Птички пѣвчія"**. Оперетка въ 1 д. и 4 карт. муз. Оффенбаха.

Капельмейстеръ А. А. Тоцкій. Режиссеръ П. П. Ивановскій. Начало въ 8 час. веч.

Во вторникъ, 24 сентября «ПРОДАВЕЦЪ ПТИЦъ».

Въ самомъ непродолжительномъ времени «ВЕСЕЛАЯ ВОЙНА».

Готовится къ постановкѣ: 1) «ПРОБНЫЙ ПОЦѢЛУЙ» 2) СЛАВНЫЙ ТЕСТЮШКА».

Билеты ежедневно съ 10 ч. утра.

Уполномоченный общества В. Е. Владиміровъ. Главный администраторъ Н. Н. Киселевичъ.

1881—1895 гг.

НАРОДНАЯ БИБЛІОТЕКА

В. Н. МАРАКУЕВА.

въ Одессѣ означенныя книги продаются въ книжн. магазинѣ Суворина.

„НАРОДНАЯ БИБЛІОТЕКА" издается съ 1881 года В. Н. Маракуевымъ въ Москвѣ, подъ его непосредственной редакціей. „НАРОДНАЯ БИБЛІОТЕКА" состоитъ изъ книжекъ по беллетристикѣ, наукамъ и сельскому хозяйству.

До сихъ поръ вышло 200 книгъ „НАРОДНОЙ БИБЛІОТЕКИ".

Отдѣльную серію „НАРОДНОЙ БИБЛІОТЕКИ" В. Н. Маракуевъ составляетъ дѣтскія книги, по преимуществу народное творчество (сказки разныхъ народовъ, былины и проч.), а также книги, ставшія уже классическими, какъ: Разсказы Андерсена, Робинзонъ, Донъ-Кихотъ, Книга Чудесъ Н. Готорна, жизнеописаніе Плутарха, Коперфильдъ, Заповѣди Менсики Дѣтскіе Разсказы Ж. Занда, и т. д.

Въ научный отдѣлъ, кромѣ небольшихъ брошюръ, вошли уже слѣдующія болѣе крупныя произведенія:

1. Ньютонъ. В. Н. Маракуева. Ц. 40 к.
2. Галилей. Его же. Ц. 35 к.
3. Прошлое и настоящее земли. В. Д. Соколова. Ц. 50 к.
4. Астрономія. Болла. Ц. 85 к.
5. Біологическіе очерки. Проф. Менсбира. Ц. 75 к.
6. Зоологія. Соч. Гетте, страсбур. профессора. Ц. 50 к.
7. Пчеловодство. Т. Кована, переводъ В. Н. Маракуева. 2-е изданіе. Ц. 40 к.
8. Черные люди (Африка). Д. А. Коробчевскаго. Ц. 50.
9. Австралія и австралійцы. Д. А. Коробчевскаго. Ц. 80 к.
10. Платонъ. Жизнь и ученіе его. Колинса. Ц. 50 к.
11. Ботаника. Соч. Гукера, пер. М. А. Лазаревой. Ц. 25 к.
12. Жизнь растенія. Проф. Тимирязева. 3-е изд. Ц. 2 р.
13. Ч. Дарвинъ и его ученіе. Проф. Тимирязева. 2-е изданіе. Ц. 1 р. 50.
14. Научныя основанія естествознанія. Проф. Тимирязева. Ц. 1 р.
15. Лучи свѣта. Избранныя мѣста изъ Шопенгауэра Фрауэнштедта. Ц. 1 р. 25 к.
16. Шекспиръ и его эпоха. Макса Коха. Ц. 2 р.
17. Годъ на сѣверѣ. С. В. Максимова. 3-е изданіе. Ц. 3. р.
18. Земледѣльческая химія. Соч. Масса. Ц. 10 к.
19. Общедоступная геологія. Лапарана. Ц. 1 р. 25 к.
20. Сборникъ статей по геологіи. (Печатается). Ц. 50 к.
21. Анатомія для художниковъ. Дивали. Съ перев. проф. Губарева. Ц. 1 р. 50 к.
22. Современная наука объ обществѣ. Фулье. Ц. 1 р. 50 к.
23. Фотографія Пиццигелли. Ц. 1 р.
24. Сборникъ статей по сельскому хозяйству подъ общимъ названіемъ „Вопросы современнаго сельскаго хозяйства". В. Н. Маракуева. Ц. 50 к.
25. Досуги натуралиста. Соч. Грантъ-Аллена, переводъ М. А. Лазарева. Ц. 65 к.
26. Плодоводство. В. Н. Маракуева. 2-е изданіе. Ц. 40 к.
27. Чай и его культура. Соч. Гешриха Землера. Ц. 75 к.
28. О здоровыхъ и больныхъ нервахъ. Крафтъ-Эбинга. Ц. 75 к.
29. Жуко-Эшеръ. Гетевскій Фаустъ. 2-е изданіе. Ц. 50 к.
30. Разореніе Іерусалима. Ренана. Ц. 50 к.
31. Н. Ж. Руссо. Его жизнь и сочиненія. Грея Гризвиса, обработано В. Н. Маракуевымъ. Ц. 1 р.
32. Пессимизмъ. Каро. Ц. 1 р.
33. О выборѣ книгъ. Ричаръ десна. 2-е изд. Ц. 50 к.
34. Чтеніе какъ искусство. Дегранж. 3-е изд. Ц. 75 к.
35. Русскіе писатели: Толстой, Достоевскій и Тургеневъ. Де-Вогюе, перев. съ франц. Ц. 75 к.

Какъ „НАРОДНАЯ БИБЛІОТЕКА", такъ и отдѣльная ея научная серія непрерывно пополняются по мѣрѣ накопленія матеріала.

„СЕЛЬСКО-ХОЗЯЙСТВЕННЫЯ КНИГИ"

изданныя В. Н. МАРАКУЕВА, въ Москвѣ.

Въ Одессѣ означенныя книги продаются въ книж. магазинѣ Суворина.

Сельское огородничество. В. Н. Маракуева. 6-е изд., ц. 10 к.
Какъ крестьянамъ улучшить свое хозяйство. Костарева и Маракуева, ц. 10 к.
Воздѣлываніе подсолнуховъ. Л. А. Золотарева, ц. 20 к.
Неогораемыя постройки. В. Н. Маракуева. 3-е изд., ц. 10 к.
Разведеніе лѣсныхъ деревьевъ, проф. Турского, 5-е изд., ц. 30 к.
Искусственный подборъ племенъ животныхъ, преимущественно въ овцеводствѣ, соч. проф. П. Н. Кулешова, ц. 2 р.
Русское садоводство, соч. В. Н. Маракуева, 2-е изд., съ рис., ц. 2 р.
Кадочная культура плодовыхъ деревьевъ, соч. Томаса Риверса, съ англ. 14-го изд., пер. В. Н. Маракуева, 2-е изд., ц. 50 к.
Чай, его разведеніе въ Китаѣ, Индіи, Японіи, Цейлонѣ, на Кавказѣ, всемірная торговля и подѣлка, соч. Землера, пер. В. Н. Маракуева, съ картин., ц. 75 к.
Хмѣль, соч. Фрувирта, удостоен. преміи, пер. съ нѣм., съ примѣч. по русскому хмелеводству съ рисунками, ц. 75 к. (печатается).
Птицеводство, соч. Райта, пер. съ англ. И. И. Абсавы, секретаря птицевод. Общ. въ Москвѣ съ рис., ц. 1 р. 25 к.
Коневодство, проф. Кулешова, 2-е изд., со множествомъ рис., ц. 1 р. 30 к., съ перес. 1 р. 60 к.
Свиноводство, проф. Кулешова, 2-е изд., ц. 1 р.
Маракуевъ, В. Н. Русское огородничество: парники, паровыя гряды и овощныя теплицы, ц. 60 к.
Маракуевъ, В. Н. Лукъ, его культура и употребленіе, съ рис. — 10 к. Капусты: цвѣтная — 10 к. Корнеед. — 10 к. Листовые овощи — 10 к.
Золотаревъ, Л. А. Практическое значеніе сельско-хозяйствен. литературы, ц. 20 к.
Жираръ, Эме. Улучшенная культура картофеля (практическія наставленія). Перев. В. Н. Маракуева, ц. 20 к.
Штеблеръ и Лауръ. Борьба съ безкормицей при помощи воздѣлыванія добавочныхъ кормовыхъ растеній. Перев. съ нѣмецкаго В. Н. Маракуева, ц. 20 к.
Яновскій, А. П. Удобреніе фосфоритомъ, ц. 20 к.
Вальморенъ, Г. Наслѣдственность у растеній, съ предисловіемъ профессора К. А. Тимирязева М. 1894 г., ц. 25 к.
Золотаревъ, Л. Конопля. (Почва.—удобреніе.—Мѣсто съ сѣвооборотѣ.—Посѣвъ.—Уходъ.—Литература). М. 1890 г., ц. 40 к.
Проф. Турскій, М. Лѣсоводство, in 8° — 356 стр., 155 рис., 3 таблицы, ц. 2 р. 30 к., съ перес. 2 р. 50 к.
Маракуевъ, В. Н. Ягодный садъ, съ рисунками. Одобрено Минист. Народ. Просв. для начальныхъ школъ, ц. 15 к., съ перес. 20 к.
Тимирязевъ, К. А. проф. Жизнь растеній. 3-е изд. дополненное, ц. 2 р
Его же. Борьба растеній съ засухой, ц. 50 к.
Его же. Происхожденіе азота растеній, ц. 50 к.
Гетте. Зоологія, или наука о животныхъ, общедоступно-изложенная, 256 стр., съ 63 рис., ц. 50 к съ пер. 65 к.
Карбе. Борьба съ сорными травами при помощи обработки почвы и плодосмѣна, со стат. Л. Золотарева о значеніи сорныхъ травъ для русскаго хозяйства (печ.), ц. 30 к.
Отчего бываютъ червивые и гнилые плоды. Л. А. Золотарева, съ рис. (печат.), ц. 20 к.
Когда и какъ надо поливать сады и огороды (печатается), ц. 20 к.

NB. В. Н. Маракуевымъ постепенно издаются доступныя книжки по сельскому хозяйству, цѣною въ среднемъ отъ 10 к. до 1 р. Книги выходятъ въ свѣтъ въ опредѣленные сроки, по мѣрѣ накопленія матеріала.

АДРЕСЪ: Москва, книгоиздателю ВЛАДИМІРУ НИКОЛАЕВИЧУ МАРАКУЕВУ (Болѣе подробный адресъ почтамту извѣстенъ)

ВИНОТОРГОВЛЯ

І. П. РОЗЕНБЛАТА

Уголъ Преображенской и Почтовой, соб. домъ,

Кромѣ имѣющихся всевозможныхъ сортовъ вина по Прейсъ-Куранту, поступило въ продажу съ сегодняшняго числа **отборное красное пуркарское вино садовъ И. Я. Германсона**, цѣною 2 р. 50 к. ведро, въ 17 бут. и КРЫМСКОЕ БѢЛОЕ въ 3 р. ведро. Гг. торговцы на этотъ сортъ вина уступкой пользоваться не могутъ. 12027—Б—1

Дѣвичье Училище и Дѣтскій Садъ сестеръ Р. и М. МАРГУЛИСЪ.

ПЕРЕМѢЩЕНО

съ д. Гликмана, № 19, на Еврейскую ул., между Ришельевской и Пушкинской.
Плата полугодичная; для несостоятельныхъ разсрочка.
Начало ученія 1-го сентября. Пріемъ ежедневно до 2-хъ час. 10113—М—

Новыя Изданія О. Н. Поповой.

ГАРДИНЕРЪ, С. Р. Пуритане и Стюарты. ЭЙРИ, О. Реставрація. Стюартъ и Людовикъ XIV. (Культурно-историческая библіотека). Переводъ съ англійскаго А. В. Каменскаго. Спб. 1896 г. Ц. 1 руб. 75 к. съ пересылкой 2 рубля.

НЕМИРОВИЧЪ-ДАНЧЕНКО, В. И. Волчья сыть, Романъ въ трехъ частяхъ. Спб. 1897 г. Ц. 1 р. 50 к., съ пересылкой 2 руб.

Складъ изданій у Н. П. Карбасникова (Спб., Москва, Варшава).

Лица, выписывающія изданія О. Н. Поповой изъ конторы изданій (Спб., Невскій, 54, библіотека Черкесова), или ея отдѣленія (Спб., Спасская, 15), редакціи журнала «НОВОЕ СЛОВО» за пересылку не платятъ.

Открыта подписка на изданіе О. Н. Поповой—ежемѣсячный научно-литературный и политическій журналъ «НОВОЕ СЛОВО» (25—30 печатныхъ листовъ). 2-й годъ изданія. Подписная цѣна 10 р. съ 1-го октября 1896 года по 1-е октября 1897 года.

АДРЕСЪ РЕДАКЦІИ: Спб., Спасская, 15. 11975—П—1

ВИНО СЕНЪ-РАФАѢЛЬ

ЛУЧШІЙ ДРУГЪ ЖЕЛУДКА

Изъ всѣхъ извѣстныхъ винъ это наиболѣе укрѣпляющее, возобновляющее силы и тоническое. Оно превосходно по вкусъ. Сохраняется по способу г-на Пастера. Каждая бутылка снабжена печатью Россійской Таможни и брошюрою д-ра Де-Барре: О сенъ Рафаэлѣ, какъ о питательномъ укрѣпляющемъ и цѣлебномъ средствѣ. Продается въ лучшихъ виноторговляхъ и аптекарскихъ магазинахъ.

Ново-открытая гостинница „ПАРИЖЪ"

въ г. Тирасполѣ, по Покровской ул., въ д. Ивановой, въ центрѣ города, близъ всѣхъ присутственныхъ мѣстъ, роскошныя меблированныя комнаты со всѣмъ удобствами. Номера отъ 75 коп. и дороже. При гостинницѣ имѣются конюшня и каретная. Содержатель С. Бендерскій. 11703—Н—1

Подготовить въ гимназію

въ короткое время

согласна молодая дѣвица, недавно окончившая среднее-учебное заведеніе, не практиковавшая съ большимъ успѣхомъ съ V класса. Преподаваніе ведется по новѣйшему методу. Адресъ прошу оставить въ конторѣ Одесскихъ Новостей. 11203—Н—1

ДОКТОРЪ

С. ПЕРЕЛЬ,

СПЕЦІАЛИСТЪ по болѣзнямъ желудка и кишекъ. Принимаетъ отъ 10—12 и отъ 5—6. Еврейская, домъ Дунина.

ДОКТОРЪ

В. КРУКОВСКІЙ

Дерибасовск. (ул. Преображ.) д. Синицына, 33
ПРІЕМЪ ПО НАКОЖНЫМЪ, МОЧЕПОЛОВЫМЪ и ВЕНЕРИЧ. БОЛѢЗНЯМЪ
отъ 9 час. до 1 час. и отъ 5 до 7 час

Г. Ѳ. Хмѣльницкій,

окончившій курсъ медицинскихъ наукъ въ Бернскомъ университетѣ
ПРИНИМАЕТЪ ПО МАССАЖУ
Пріемъ отъ 10 до 1 часу дня. Почтовая ул. уг. Покровскаго пер., № 35.

ДОКТОРЪ

М. Н. Чудновскій

нервныя болѣзни спеціальное лѣченіе электричествомъ отъ 11 до 1 и отъ 4 до 5-го уголъ Успенской и Ришельевской, д. № 42.

Глазная лѣчебница

Д-ра мед. Лржибыльскаго

Пріемъ отъ 1 ч. до 4 час. По воскресеньямъ 1½—2½ часовъ. Соборная площадь, № 6.

Д-ръ КИРБИСЪ

нервныя и внутреннія болѣзни. ЛѢЧЕНІЕ электричествомъ. Отъ 10—1 ч. дня и съ 4½—6 ч. вечер. *Уголъ Преображенской и Ямской ул., д. Ковлера.* 7122—Д—1

НУЖЕНЪ МАЛЬЧИКЪ

Узнать въ конторѣ „Одес. Нов." 12035—Н—1

Une française

très bien recommandée, pouvant préparer au gymnase donne des leçons, l'adresse laisser au comptoire du journal «Одесскія Новости». 12030—Ф—1

СКРИПАЧЪ

П. С. ГРИНБЕРГЪ

(бывшій директоръ Житомірской музыкальной школы) поселился въ Одессѣ и даетъ уроки скрипичной игры. Принимаетъ отъ 11 до 1 ч. Коблевская, д. Базили, № 41, кв. 6. 12036—Г—1

Съ разрѣшенія г. попечителя одес. учебн. округа бухгалтеръ, теоретикъ и практикъ

Э. А. РУХЕЛЬМАНЪ

указываетъ способъ веденія кои торскихъ книгъ по двойной итальянской

БУХГАЛТЕРІИ

а также принимаетъ на себя приведеніе въ порядокъ конторскихъ книгъ и составленіе ГОДИЧНЫХЪ БАЛАНСОВЪ.

Пріемъ отъ 3—5 и отъ 8 до 10 ч. вечера. Адресъ: Прохоровская, д. Розенберга, № 10, кв. № 7.

Главный бухгалтеръ мѣстной первоклассной фирмы Э. А. РУХЕЛЬМАНЪ.

Д-ръ СОЛОВЕЙЧИКЪ

Полицейская ул., на углу Ришельевской, д. Наумовой (гдѣ новый магазинъ Пташникова.)
Венерич., мочеполов. и накожн. бол.
Часы пріема: 9—1 часу дня и 3—5 вечера

Дѣтская Лѣчебница

Д-ра ГУРФИНКЕЛЯ

ПЕРЕВЕДЕНА на Преображенскую, уг. Успенской. № 58.
Пріемъ больныхъ отъ 9 до 12 час. и отъ 4 до 6 часовъ.

БИБЛІОТЕКА

РУССКИХЪ, ФРАНЦУЗСКИХЪ, НѢМЕЦКИХЪ и АНГЛІЙСКИХЪ КНИГЪ и ЖУРНАЛОВЪ

А. БОРТНЕВСКАГО

На Гаванной ул., д. № 1 К. Б. Балинскаго въ Одессѣ. 1252

РУССКАЯ ЛѢЧЕБНИЦА

для приходящихъ больныхъ,
Уголъ Ямской и Спиридоновской ул., домъ Шимановскаго, № 84.
ЧАСЫ ПРІЕМА:
Д-ръ Е. П. ПОРЫВАЕВЪ, по глазнымъ болѣзн. отъ 9 до 10 часовъ.
Д-ръ О. И. ОСТОСЛАВСКАЯ, по женскимъ и дѣтскимъ (оспопрививаніе) отъ 11½ до 1 часа.
Д-ръ Н. С. ИГНАТОВСКІЙ, по хирургическимъ и мочеполовымъ, отъ 12 до 1 часа дня.
Д-ръ М. Б. ПЕТРОВСКІЙ, по венерическимъ и накожнымъ, отъ 1 до 2 ч. дня.
Д-ръ Н. П. ХЛОПИНЪ, по внутреннимъ и урологическимъ, отъ 1½ час. до 2½ час.
Д-ръ П. И. ГРЯЗНОВЪ, по внутреннимъ и хирургическимъ, по понедѣльникамъ, средамъ и пятницамъ отъ 2-хъ до 3½ час.
Д-ръ И. П. КОТЛЯРЕВСКІЙ, по внутр. и нервн (лѣченіе электричествомъ) отъ 2 до 3½ ч.
Плата за совѣтъ 40 коп.
Консультаціи изъ трехъ врачей, по понедѣльникамъ, средамъ и пятницамъ отъ 2 до 3½ часовъ. Плата 3 р. Консультантомъ лѣчебницы состоитъ д-ръ П. И. ГРЯЗНОВЪ.

Докторъ Дзюбинъ

Гаванная улица (уголъ Лажереновской) д. Склаво, № 7. Пріемъ специально по венерическимъ, сифилису и накожнымъ болѣзнямъ отъ 9 до 12 утра и отъ 3 до 7 ч. веч. Женщины отъ 12 час. до 1 ч. дня

Вчера, въ воскресенье,

ПОТЕРЯНА

изъ дрожекъ по Пушкинской улицѣ, ШУБА, СУКНО ТЕМНО-СИНЕЕ, ВОРОТНИКЪ БОБРОВЫЙ.
Немедленно просятъ доставить таковую швейцару Европейской гостинницы, за что получитъ очень хорошее вознагражденіе.

Барскій ДОМЪ

выгодно продается. Условія узнать у нотаріуса Гольдшпейдера 11978—Б—1

MODES ROBES

Eugenie Laveau.
Couturiére Française pris trés modéres. Rue Deribas, maison Mehl, № 10, log, № 1. 10051—Ф—1

МОСКОВСКІЙ МАГАЗИНЪ

МѢХОВЪ и ГОТОВЫХЪ ШУБЪ М. Шпетнера,

ВЪ ХЕРСОНѢ,
открытъ съ 1-го сентября.
Суворовская ул., домъ Тарле. 11479—Ш—1

Опытная учительница

окончив. съ сереб. мед., знающ. франц. яз. (по фр.), нервоначальную музыку, ищетъ уроковъ или demi-place. Екатерининская, домъ № 95 кв. № 45—6. 11956О—О—1

Deutsche Lehrerin,

Staats-exsamen u. 12 jahr. Praxis im Ausland, wünscht zu unterricht deutsch, französ., engl. in allen Wissenschaften. Auskunft Buchhandl. Stadelmeyer, Deribas Str. 11602—Н—1

ИЩУ ЗАНЯТІЙ

съ дѣтьми по предметамъ гимназическаго курса. Согласна за обѣдъ. Адресъ оставить въ Конторѣ «Одес. Нов.». 11323—И—1

НУЖНА дѣвочка

не моложе 12-ти лѣтъ, КЪ ДѢТЯМЪ. Жалованье 2 рубля. Адр. узнать въ конт. «Од. Нов.». 11971—Н—1

Кому Необходимы!

журналы, книги, географическія карты, учебники средняго или коммерческаго образованія, хозяйственныя, промышленныя библіотеки или вообще для домашняго образованія, то прошу обращаться къ М. Штадельмееру, Дерибасовская, домъ Черепенникова, № 18.

КВАРТИРА

посемъ комнатъ съ двумя балконами, на Успенской улицѣ № 15, вблизи Александровскаго парка, спросить швейцара. 11198—К—1

Пріемный покой врача Н. М. МАНГУБИ

для сифилитическихъ и накожныхъ болѣзней
для приходящихъ больныхъ и съ постоянными проватами
ул. Ямской и Спиридон., № 86д. Мангуби,
Пріемъ приходящихъ больныхъ ежедневно:
Д-ръ МАНГУБИ отъ 8—9 утра и отъ 1½ до 4½ ч. дня.
Д-ръ ВИЛЬКОВЫСКІЙ отъ 11 до 1 часу.
Консультантомъ - хирургомъ при лѣчебницѣ состоитъ д-ръ САБАНѢЕВЪ.
ПЛАТА ЗА СОВѢТЪ 30 КОП.
Въ пріемномъ покоѣ производится освидѣтельствованіе новобранцевъ и прислуги съ выдачею свидѣтельства.
Подробныя свѣдѣнія о врачѣ можно получать въ заведеніи отъ 3 до 4-хъ часовъ.
Тамъ-же можно имѣть сѣрныя ВАННЫ и проч.

Фельетонъ „Одес. Нов."

23 го сентября 1896 года.

Съ берегов Шпрее.

Женский конгресс.

Я видѣлъ ихъ всѣхъ, этихъ поборницъ и піонерокъ женской эмансипаціи, съѣхавшихся со всего свѣта въ Берлинъ женщинъ делегатокъ и референтокъ... Видѣлъ я ихъ и во время такъ называемаго Begrussungs Abend'а въ пышномъ и большомъ залѣ „Англійскаго клуба", и въ день посѣщенія ими промышленной выставки, а также на засѣданіяхъ конгресса. Я ожидалъ почему-то встрѣтить характерныя лица, съ отпечаткомъ энергіи и воли, со свѣтящеюся въ глазахъ рѣшимостью бороться до послѣдней капли крови за дорогое имъ дѣло, и я обманулся. Почти всѣ четыреста дамъ—самыя обыденныя лица, ежедневно попадающіяся на улицахъ Берлина, со столь свойственнымъ въ наше время отпечаткомъ умственной и физической дряблости. Въ первый вечеръ во всѣхъ лицахъ можно было прочитать ожиданіе чего-то новаго, необыденнаго, надежду на существенную пользу, которую долженъ былъ принести конгрессъ; въ послѣдніе дни всѣ казались утомленными и словно обманувшимися въ своихъ заглушенныхъ мысляхъ и желаніяхъ. Съ одной стороны, онѣ всѣ прослушали около 70 рефератовъ и безконечныя дебаты по поводу ихъ; съ другой-же стороны—онѣ не услышали ровно ничего новаго. Но конгрессъ не только не заключили общаго союза, но и не принимали никакихъ резолюцій. Собраніе женщинъ, созванное наканунѣ третьяго чтенія въ рейхстагѣ законопроэкта новаго гражданскаго уложенія, было гораздо значительнѣе, если не по послѣдствіямъ, то по впечатлѣнію, произведенному имъ на всю страну. А этотъ конгрессъ, имѣлъ нѣкоторое сходство съ нашими родными: „литературными вечерами", устраиваемыми въ нѣкоторыхъ кружкахъ. Сначала почитали, потомъ побесѣдовали о прочитанномъ, поужинали, съѣздили кой-куда всей компаніей, а на завтра забыли, о чемъ вчера читали. Гг. берлинскіе журналисты, создавшіе этому конгрессу большую рекламу, благодаря тому, что этотъ конгрессъ первый подобный въ Германіи, забывали о томъ, что слышали даже въ тотъ-же день. Въ двухъ десяткахъ вечернихъ газетъ, вмѣсто рефератовъ о занятіяхъ конгресса преподносилось читателю:

„Г-жа А, хорошенькая и стройная брюнетка, прочла то-то и то-то. Г-жа Б., полная французскаго шику, сказала то-то. Г-жа В. прелестное создание, какого міръ еще не видѣлъ, поражала г-жъ Г., роскошь туалета которой не поддается описанію"...

А затѣмъ слѣдуетъ описаніе этого туалета, «не поддающагося описанію», описаніе другихъ брюнетокъ и блондинокъ и т. д. Сегодня тѣмъ-же заняты воскресные фельетонисты и обозрѣватели. Правъ одинъ изъ нихъ, называя прошлую недѣлю „сенсаціонной", но забывая, что сенсацію производили сами-же газеты. Одна изъ нихъ увѣряла, что съѣхалось 1,000 женщинъ, другая называла 400, а третья доходила только почему-то до 855. Восемьсотъ, пятьдесятъ пять, да и только! Иди, провѣряй его!..

Въ залѣ засѣданія можно было видѣть ежедневно до 200-хъ дамъ, очень живописной группой расположившихся вокругъ каѳедры. Остальныя мѣста въ залѣ и на галлереѣ занимала публика; журналистамъ отвели довольно удобное мѣсто, но ихъ было такъ много, что половинѣ приходилось стоять или, сидя, записывать на лежащей на колѣняхъ бумагѣ. Мнѣ говорили, что для прессы роздано было 150 билетовъ—и это единственное, не преувеличенное, число. Первый день занятій конгресса былъ посвященъ общему обзору женскаго движенія въ различныхъ странахъ Европы. Сначала о Германіи.

Референтка, Марія Штритъ, изъ Дрездена, заявляетъ, что во всемъ мірѣ такъ много не говорятъ и не пишутъ о женскомъ вопросѣ, какъ въ Германіи, но и нигдѣ такъ сильно не расходится теорія съ практикой, словомъ съ дѣломъ, какъ здѣсь.

Во всемъ цивилизованномъ мірѣ женщина не такъ отстала, какъ въ Германіи. Хотя народное хозяйство сильно возросло за послѣднее столѣтіе, но не улучшилось экономическое положеніе женщины. Мало того. Капиталистическій строй выразилъ женщину изъ подъ семейнаго крова. Правительство ничего не дѣлаетъ для средняго и высшаго образованія женщинъ. Необходимо всѣмъ нѣмкамъ организоваться для борьбы съ этими условіями.

Положеніе женщинъ въ Арміи, реферируетъ г-жа Меликъ-Бегларіанцъ, врачъ изъ Тифлиса. „Въ Арменіи, говоритъ она: нѣтъ никакого женскаго движенія. Армянка выходитъ замужъ рано, уже часто 13-ти лѣтъ. Главное, по взгляду армянъ, семья. Но изъ Россіи въ послѣднее время слышатся голоса, призывающіе армянокъ къ образованію. Въ Арменіи стали довѣрять образованнымъ женщинамъ. Сама референтка имѣетъ много паціентовъ, не только армянокъ, но и армянъ.

О женскомъ движеніи въ Даніи говорила г-жа Фальбе-Ганзенъ. Въ этой странѣ женское движеніе началось въ памятный всей Европѣ 48-й годъ. Первая занялась имъ г-жа Фидигеръ въ своей книгѣ „Письма Клары Рафаэль"; вся Данія читала эту книгу. Въ этой странѣ имѣются: общій союзъ женщинъ, поддерживаемая государствомъ коммерческая школа для женщинъ и журналъ „Женщины и общество". Имъ разрѣшено посѣщать университеты, кромѣ богословскаго факультета. Политическихъ правъ онѣ не имѣютъ. Первая палата мѣстнаго парламента согласна даровать женщинамъ права выборовъ, но вторая препятствуетъ. Подаваемыя женщинами петиціи въ парламентъ остаются безъ послѣдствій. Данія имѣетъ женщинъ-врачей, учительницъ и даже директрисъ мужскихъ гимназій.

Баронесса Александра Гринепбергъ послана на конгрессъ гельсингфорскимъ обществомъ „Фрикъ Коннинфореннигъ". Она говоритъ по англійски о женскомъ вопросѣ въ Финляндіи; она жалуется, что въ этой странѣ еще очень мало женскихъ обществъ, которыя работали-бы въ дѣлѣ просвѣщенія народа. Она привѣтствуетъ разрѣшеніе правительства крестьянамъ присутствовать на женскихъ собраніяхъ. „Наша цѣль —равенство женщинъ съ мужчинами".

Послѣ нея всходитъ на каѳедру г-жа Гаигтонъ изъ Амстердама. Нидерландскія женщины добиваются, по ея словамъ, экономической свободы и законной равноправности. Но, по дѣйствующему еще кодексу Наполеона, онѣ не имѣютъ никакихъ правъ. Въ Нидерландахъ имѣются двѣ партіи среди женщинъ

ТЕЛЕГРАММЫ „Одесскихъ Новостей"

Отъ Россійскаго Телеграф. Агентства»

22 сентября (4 октября).

ЛОНДОНЪ. 21 сентября Ихъ Величества, выѣхавъ изъ Балатера въ 11 час. вечера, прослѣдовали черезъ Эбердинъ въ Портсмутъ; эскадра Ламанша, состоящая изъ 31 судна, пришла изъ Спитгида; эскадра выстроится въ двѣ линіи, между которыми пройдетъ Русская Императорская яхта. Ихъ Величества прибудутъ въ Портсмутъ вечеромъ; Державные Путешественники будутъ встрѣчены министромъ Гошеномъ и морскими военными и гражданскими властями; Ихъ Величества проведутъ ночь на Императорской яхтѣ, которая въ 8 час. утра пойдетъ въ Шербургъ, конвоируемая частью эскадры.

21 сентября, вечеромъ, портмундскій мэръ давалъ банкетъ въ честь офицеровъ «Штандарта».

БАТУМЪ. Государыня Императрица Марія Ѳеодоровна, Великій Князь Михаилъ Александровичъ и Великая Княжна Ольга Александровна прибыли въ Батумъ на броненосцѣ «Георгій Побѣдоносецъ»; къ прибытію поданъ былъ Императорскій поѣздъ, въ которомъ Августѣйшія Особы выѣхали по Закавказской желѣзной дорогѣ въ Боржомъ, а оттуда прослѣдуютъ въ Абастуманъ.

ПЕТЕРБУРГЪ. 21 сентября открылись засѣданія по пересмотру хлѣбныхъ тарифовъ; прибыло болѣе полутораста представителей мѣстныхъ интересовъ изъ разныхъ губерній, преимущественно—сельскіе хозяева; предсѣдательствуетъ директоръ департамента желѣзнодорожныхъ дѣлъ Максимовъ; во вступительной рѣчи предсѣдатель охарактеризовалъ исторію хлѣбныхъ тарифовъ и отношенія къ нимъ правительственныхъ учрежденій; переходя къ выясненію задачи совѣщанія, онъ заявилъ, что министерство финансовъ не имѣетъ предвзятыхъ мнѣній относительно дѣйствующихъ хлѣбныхъ тарифовъ; если-бы выяснилась необходимость въ полной передѣлкѣ ихъ, то препятствій со стороны министерства не встрѣтилось-бы; предсѣдатель особенно подчеркнулъ, что по закону тарифныя учрежденія обязаны охранять интересы населенія и промышленности—въ данномъ случаѣ сельско-хозяйственной торговли и казны, и всѣ эти категоріи интересовъ для нихъ одинаково важны; поэтому никакой проэктъ, имѣющій въ виду односторонніе только интересы, не будетъ принятъ. Приступая къ занятіямъ, совѣщаніе намѣтило пересмотръ основныхъ восьми вопросовъ, которые обсуждались въ совѣщаніи 1893 года и прибавило девятый вопросъ о дополнительныхъ сборахъ желѣзныхъ дорогъ. Вечеромъ состоялось частное совѣщаніе сельскихъ хозяевъ въ помѣщеніи министерства земледѣлія.

Высочайшій приказъ: сформировать 51-й Черниговскій и 52-й Нѣжинскій драгунскіе полки и изъ означенныхъ полковъ образовать 2-ю отдѣльную кавалерійскую бригаду.

Его королевское высочество принцъ Коннаутскій зачисляется въ списки 27-го драгунскаго Кіевскаго его королевскаго высочества принца Валлійскаго полка.

БАЛЬМОРАЛЬ. Приготовленія къ отъѣзду Государя Императора и Государыни Императрицы 21 сентября вечеромъ закончены.

ПАРИЖЪ. Наплывъ публики въ Парижъ становится съ каждымъ днемъ значительнѣе; движеніе вдоль бульваровъ Елисейскихъ полей весьма затруднительно; оффиціальныя приготовленія уже закончены; закончено также убранство улицъ и публичныхъ памятниковъ; многочисленные частные дома разцвѣчиваются флагами.

КОНСТАНТИНОПОЛЬ. Посламъ прислана записка армянскаго соединеннаго комитета, написанная въ болѣе умѣренномъ тонѣ, нежели предшествовавшая. Указавъ на продолжающееся прискорбное положеніе, на турецкія мѣропріятія и полнѣйшее затишье въ реформаторской дѣятельности, записка удостовѣряетъ, что рушились всѣ надежды на принятіе, хотя-бы, палліативныхъ мѣръ благодаря вмѣшательству державъ; комитетъ снова взываетъ къ помощи державъ, возражая противъ безсмысленнаго слуха, что комитетъ намѣревается взорвать на воздухъ посольскіе дома.

БУХАРЕСТЪ. Румынское Агентство опровергаетъ извѣстіе о заключеніи военной конвенціи между Австро-Венгріей и Румыніей.

БОМБЕЙ. Вышедшій отсюда въ Европу почтовый пароходъ получилъ чистый патентъ, изъ чего оффиціально явствуетъ, что въ Бомбейскомъ округѣ нѣтъ болѣе чумы.

БУЛУВАЙО. Здѣсь произошелъ взрывъ порохового склада, при чемъ погибло 25 чел., въ томъ числѣ 5 бѣлыхъ; тяжело раненыхъ много; вырваны цѣлыя каменныя глыбы; дома сильно пострадали; улицы покрыты обломками.

Метеорологическая телеграмма.

Телеграмма главной физической обсерваторіи, полученная метеорологической обсерваторіей Императорскаго Новороссійскаго университета.

Общее состояніе погоды въ Европѣ.

Петербургъ, 22 сентября.

Константинополь. Барометръ 766,8, штиль, ясно, температура +15,0 R., влажность воздуха 78%.

Тріестъ. Барометръ 763,5, штиль, облачно, температура +15° R., влажность воздуха 80%. Минимумъ 727. Въ Вардэ 734, признаки новаго сильнаго циклона на Нѣмецкомъ морѣ, высокое давленіе на Уралѣ, на Кавказѣ, на Черномъ морѣ; осадки выпали на сѣверозападѣ, на западѣ; идутъ дожди въ центрѣ. Температура выше нормы во всей Россіи, кромѣ Финляндіи и Прибалтики.

Ожидается въ ближайшемъ будущемъ погода.

Ожидается: дожди на сѣверозападѣ, на востокѣ, частью на юго-востокѣ; сухо, довольно ясно въ остальной Россіи; холодѣе на сѣверѣ, частью въ центрѣ, вѣтренно на востокѣ.

Правительственныя распоряженія.

ВЫСОЧАЙШІЕ ПРИКАЗЫ.

По гражданскому вѣдомству, 11-го сентября 1896 г., № 52.

По вѣдомству Министерства Внутреннихъ дѣлъ.

ПРОИЗВОДЯТСЯ за выслугу лѣтъ со старшинствомъ: изъ надворныхъ въ коллежскіе совѣтники: по Бессарабской губ., измаильскій уѣздный врачъ Шемютъ—съ 9-го марта 1896 г.; изъ титулярныхъ совѣтниковъ въ коллежскіе ассесоры: по Бессарабской губ.: килійскій городской врачъ Мачеха—съ 5-го ноября 1894 г.; сверхштатный ординаторъ кишиневской губернской земской больницы Дорошевскій—съ 19-го августа 1891 г.; приставъ города Бендеръ Задорожный—съ 8-го октября 1895 г.; изъ губернскихъ въ коллежскіе секретари: по Бессарабской губ., секретарь бендерскаго уѣзднаго полицейскаго управленія Мовшаи—съ 28-го марта 1896 г.; помощникъ пристава гор. Бендеръ Балласъ—съ 1-го апрѣля 1896 г.; изъ коллежскихъ регистраторовъ въ губернскіе секретари: по Бессарабской г., регистраторъ хотинскаго уѣзднаго полицейскаго управленія Добровольскій—съ 11-го февраля 1896 г., околодочные надзиратели кишиневской городской полиціи: Ланрицъ—съ 27-го апрѣля 1895 г. и Бутовичъ-Базилевичъ—съ 9-го апрѣля 1896 г., въ коллежскіе регистраторы: по Бессарабской губ., канцелярскіе служители: канцеляріи кишиневскаго уѣзднаго предводителя дворянства, Гоната съ 17-го февраля 1896 г. и бендерскаго уѣзднаго полицейскаго управленія, Сивицкій—съ 14-го марта 1896 г., бендерскій городской фельдшеръ Шафермаръ—съ 16-го октября 1895 г.; околодочные надзиратели кишиневской городской полиціи: Вильскій—съ 16-го декабря 1894 г. и Церна—съ 25-го апрѣля 1896 г.

По почтово-телеграфному управленію.

ПРОИЗВОДЯТСЯ, за выслугу лѣтъ со старшинствомъ: изъ губернскихъ въ коллежскіе секретари: помощникъ начальника крымской почтово-телеграфной конторы Рѣшцковъ—съ 30-го апрѣля 1896 г.

По вѣдомству министерства Народнаго Просвѣщенія.

ПРОИЗВОДЯТСЯ, за выслугу лѣтъ, со старшинствомъ изъ титулярныхъ совѣтниковъ въ коллежскіе ассесоры: по одесскому учебному округу, помощники классныхъ наставниковъ одесской 2-й гимназіи Негровскій—съ 22-го января 1896 г. и Чепурнитъ—съ 25-го января 1896 г.

По вѣдомству министерства Земледѣлія и Государственныхъ Имуществъ.

ПРОИЗВОДЯТСЯ за выслугу лѣтъ со старшинствомъ изъ коллежскихъ ассесоровъ въ надворные совѣтники: учителя херсонскаго земскаго сельско-хозяйственнаго училища Мечинскій—съ 20-го апрѣля 1893 г.

УТВЕРЖДАЮТСЯ въ чинахъ со старшинствомъ: коллежскаго совѣтника, адъюнктъ-профессоръ по каѳедрѣ ботаники въ московскомъ сельско-хозяйственномъ институтѣ, магистръ ботаники Ростовцевъ—съ 10-го августа 1894 г., коллежскаго секретаря: преподаватель одесской школы садоводства Мингалевъ съ 15-го ноября 1888 г., причисленный къ департаменту земледѣлія Романенко—съ 5-го іюля 1895 г., по степени кандидата Императорскаго Новороссійскаго университета; губернскій секретарь, причисленный къ департаменту земледѣлія, Шмидтъ—съ 18-го мая 1896 г.

Къ искорененію нищенства.

Въ каждомъ городѣ имѣется особый контингентъ жителей, который ложится тяжелымъ бременемъ на все населеніе, нуждается въ постоянной помощи и является той язвой общественнаго организма, которая требуетъ систематическаго лѣченія.

Бѣдняки и нищіе были во всѣ времена и у всѣхъ народовъ.

Они появились еще во времена отдаленныя — дохристіанскія. На это указываетъ притча Спасителя о богачѣ и бѣдномъ Лазарѣ и поговорка «спой Лазаря».

Христіанство, съ его догматами о самоотверженной любви къ ближнему, съ завѣтомъ милостивцамъ блаженства и помилованія отъ грѣховъ, съ указаніемъ, чтобы милостыня подавалась такъ, чтобы правая рука не знала, что дѣлаетъ лѣвая, естественно породило надежду въ сердцахъ людей, погибающихъ по своей-ли винѣ, по несчастнымъ-ли случаямъ, на помощь близкихъ, но, вмѣстѣ съ тѣмъ, и создало среди людей хитрыхъ, лѣнтяевъ, особое весьма легкое и прибыльное ремесло, которое и ставитъ не только благочестивыхъ благотворителей, но и правительство въ крайне тяжелое положеніе, ибо подчасъ нѣтъ возможности отличить истинную нужду отъ обмана.

Дѣйствительно, какъ и въ каждомъ большомъ городѣ, такъ и въ Одессѣ, не смотря на массу благотворительныхъ учрежденій, вы встрѣтите оборванный людъ, иногда назойливо, иногда робко выпрашивающій подаяніе. У насъ относятся къ нищимъ довольно гуманно, и дѣла по обвиненію въ прошеніи милостыни возникаютъ весьма рѣдко.

Иные подаютъ охотно, другіе—лишь-бы отдѣлаться отъ назойливаго просителя, третьи остаются глухи къ самымъ жалобнымъ причитаніямъ. Все-же у насъ смерть отъ голода—явленіе болѣе рѣдкое, чѣмъ, напр., въ Парижѣ или Лондонѣ.

Между тѣмъ, въ нѣкоторыхъ пунктахъ Европы нищенство очень строго преслѣдуется.

Такъ въ Бельгіи, всякій, задержанный на улицѣ, если у него не оказывается въ карманѣ 5 франковъ и онъ не можетъ указать мѣста жительства, признается бродягой и, какъ таковой, заключается въ тюрьму. Въ Лондонѣ нищіе запираются въ рабочихъ домахъ съ принудительной работой, точно также сурово караетъ законъ нищихъ и въ Парижѣ.

У насъ лишь недавно стали возникать дома трудолюбія, гдѣ всякій нищій можетъ всегда имѣть легкую и для всякаго доступную работу; но эти дома, не смотря на всю симпатичность преслѣдуемыхъ ими цѣлей, очень мало способствуютъ искорененію нищенства. Изъ доклада, представленнаго однимъ изъ дѣятелей дома трудолюбія въ Петербургѣ, выяснилось слѣдующее:

«Первыя-же попытки дать нашимъ нищимъ трудъ ясно показали, что нелегко искоренить нищенство. Въ домѣ трудолюбія явилось сразу очень много народа, болѣе, нежели „домъ" могъ вмѣстить; но люди эти не желали труда, а искали лишь дарового крова и пищи. По смыслу устава, въ „домѣ" могутъ находиться лишь лица работающія, трудящіяся; наводнившая-же „домъ" толпа вовсе не имѣла понятія о трудѣ или о какихъ-либо работахъ. Это были исключительно люди, сбившіеся съ пути, облѣнившіеся, привыкшіе къ полной праздности и даровымъ подачкамъ. Всѣ они, какъ родные братья, не нуждались въ приличной одеждѣ, а предпочитали рубище, которое давало имъ право на милостыню. О томъ, чтобы пустить въ дѣло станки, инструменты и матеріалы, запасенные обществомъ, нечего было и думать. Принятые въ „домъ" люди наивно заявляли: „какіе-же мы работники? Мы несчастные, обездоленные; намъ нужна помощь, а не работа; судить насъ нечего, а нужно жалѣть; мы и сами хорошо понимаемъ, что написано въ книжкахъ религіозно-нравственнаго содержанія; но эта пища несытна, изъ нея не сошьешь шубы, а поэтому нечего насъ поучать, а нужно кормить и содержать, не требуя работы, на которую мы не способны!" Между явившимися въ „домъ" были люди различныхъ званій и сословій: генеральскіе сыновья, дворяне, чиновники, студенты, офицеры, солдаты, ремесленники (забывшіе свое ремесло), мѣщане и крестьяне; но всѣ они, родные братья по кабаку, были одинаковыхъ воззрѣній на права, предъявляемыя ими къ дому трудолюбія".

Читатель можетъ подумать, что нищихъ обременяли непосильной работой; докладъ разрушаетъ и эту догадку.

„Чтобы дать мужчинамъ въ руки какое-либо дѣло, не требующее знаній, рѣшено было клеить бумажные мѣшки для провизіи (картузы), что уже можетъ дѣлать всякій, старый и малый. Нашлись постоянные заказчики, присылавшіе бумагу съ вѣса и платившіе за склейку попудно. Отговариваться неумѣніемъ стало невозможно, и въ „домѣ трудолюбія", все-таки, водворился, повидимому, трудъ. Къ сожалѣнію, видимость эта была обманчива; труда была самая малость, а варіаціямъ на тему—«кража» не было конца. При самомъ строгомъ контролѣ, при точнѣйшей отчетности, при наиобдительнѣйшемъ надзорѣ, призрѣваемые умудрялись не работать, пьянствовать, нищенствовать и воровать. Жертвуемая имъ одежда немедленно обмѣнивалась на рубище, а выручка пропивалась сообща. Кое-какія, мало-мальски имѣющія цѣну, вещи уносились въ кабакъ; принадлежащее «дому» добро нерѣдко постигалата-же участь, за что неоднократно виновные подвергались судебной отвѣтственности. Выходя покурить, призрѣваемые не возвращались болѣе въ мастерскія, а отправлялись нищенствовать и клеили лишь только для того, чтобы ихъ фамиліи попадали въ списокъ работавшихъ въ данное число, безъ чего не имѣли права ни на обѣдъ, ни на ночлегъ".

Конечно, это не единственное подтвержденіе того факта, что какими-нибудь паліативными мѣрами искоренить нищенство невозможно.

Гораздо цѣлесообразнѣе, намъ кажется, это—разселить нищихъ по обширной Черноморской губ., населеніе которой теперь равняется всего 30 тысячамъ, а, между тѣмъ, на этой обширной территоріи можетъ легко помѣститься около полумиліона людей.

Всѣмъ хватитъ и земли, и воды.

Въ ближайшемъ будущемъ мы займемся болѣе детальнымъ разслѣдованіемъ этого вопроса, представляющаго, во всякомъ случаѣ, не малый интересъ для всего нашего Южнаго края.

Международный сельско-хозяйственный конгрессъ въ Будапештѣ.

Въ началѣ сентября засѣдалъ въ Будапештѣ международный сельско-хозяйственный конгрессъ. Задача конгресса состояла въ изслѣдованіи причинъ сельско-хозяйственнаго кризиса и въ указаніи мѣръ для борьбы съ нимъ. На конгрессѣ присутствовали оффиціальные делегаты отъ 12 государствъ, въ томъ числѣ и отъ Россіи: В. И. Ковалевскій и В. И. Тимирязевъ. Сверхъ того, на немъ былъ представленъ цѣлый рядъ венгерскихъ и иностранныхъ корпорацій и союзовъ. Всѣхъ участниковъ было около 220. Конгрессъ раздѣлился на три спеціальныя секціи. Первая должна была преимущественно выяснить вопросъ, существуетъ-ли перепроизводство хлѣба, имѣетъ-ли оно постоянный или временный характеръ, и если оно существуетъ, то какія мѣры слѣдуетъ принять противъ него. Второй секціи предстояло заняться вопросами о регулированіи хлѣбной торговли, о реформѣ биржевыхъ учрежденій, о содѣйствіи государства при регулированіи перевозныхъ тарифовъ и пр. Третья должна была обсудить вопросъ о таможенной политикѣ и валютѣ.

Венгерскій министръ земледѣлія д-ръ И. Дарани открылъ съѣздъ рѣчью, въ которой между прочимъ, сказалъ:

Сельское хозяйство переживаетъ тяжелый кризисъ, подъ вліяніемъ котораго одинаково страдаютъ государства, занимающіяся вывозомъ и ввозомъ хлѣбныхъ продуктовъ. Размѣры кризиса въ разныхъ государствахъ различны; но тяжесть его чувствуютъ всѣ народы. Цѣны на сельско-хозяйственные продукты, вотъ уже двадцать лѣтъ, падаютъ, причемъ паденіе цѣнъ идетъ прогрессивно, принимая все болѣе и болѣе опасный характеръ. При органическихъ связяхъ, существующихъ между различными факторами сельско-хозяйственной дѣятельности всего цивилизованнаго міра, сельско-хозяйственный кризисъ имѣетъ въ наше время болѣе печальныя послѣдствія, чѣмъ при прежней изолированной экономической жизни. Уменьшеніе доходовъ сельско-хозяйственнаго населенія и обусловленное имъ уменьшеніе потребленія пагубно вліяютъ и на другія отрасли производства, такъ что послѣдствіемъ сельско-хозяйственнаго кризиса неизбѣжно явится застой въ торговлѣ и промышленности, вообще. Процвѣтаніе и доходность сельскаго хозяйства служатъ въ большинствѣ государствъ основами общаго благосостоянія, а сельско-хозяйственные кризисы ведутъ къ другимъ соціальнымъ невзгодамъ, которыя, пожалуй, еще страшнѣе сельско-хозяйственныхъ.

Одна изъ старѣйшихъ теорій усматриваетъ возникновеніе экономическихъ кризисовъ въ нарушеніи равновѣсія между производствомъ и потребленіемъ или, вѣрнѣе, между спросомъ и предложеніемъ. Такъ, напримѣръ, многіе, испуганные призракомъ перепроизводства, увѣряютъ, что производство пшеницы, угля, желѣза и т. д. превышаетъ потребленіе. Очень важно, поэтому, знать: существуетъ-ли на самомъ дѣлѣ такое перепроизводство, а если существуетъ, то какими средствами можно было-бы предотвращать его?

Господствующія идеи нашего столѣтія подвергались, согласно перемѣнѣ условій, эволюціямъ; но нигдѣ эти перемѣны и колебанія не обнаруживались такъ часто, какъ въ экономическихъ вопросахъ. Однако, мысль, перенесенная политическою борьбою нашего столѣтія за равенство и свободу въ экономическую жизнь народовъ и отстаивающая принципъ свободы конкурренціи, продолжала сохранять свою силу и въ теченіе послѣднихъ десятилѣтій нашего вѣка. Государству необходимо соблюдать свободу конкурренціи и сообщенія и необходимо стараться о томъ, чтобы интересы отдѣльныхъ классовъ соотвѣтствовали общимъ интересамъ. Другими словами: отдѣльнымъ лицамъ и сословіямъ слѣдуетъ предоставлять возможность и свободу развивать свои способности и экономическія силы, безъ ущерба для свободы и экономической дѣятельности другихъ.

Государственное вліяніе ни въ какой экономической отрасли не проявляется въ такой силѣ, какъ въ области таможенной и монетной политики. Что касается таможенныхъ налоговъ, то не подлежитъ сомнѣнію, что аграрныя пошлины имѣютъ теперь большее значеніе, чѣмъ прежде. Сторонники заключенія торговыхъ договоровъ съ полнымъ основаніемъ указываютъ на выгоды тарифныхъ договоровъ, въ силу которыхъ торговыя сношенія получаютъ на продолжительное время постоянный характеръ. Опытъ показываетъ, что заключеніе международныхъ торговыхъ договоровъ не означаетъ торжества свободной торговли, а потому можно возбудить вопросъ, не требуютъ-ли интересы отдѣльныхъ группъ государства организаціи совмѣстнаго покровительства на основаніи договорной системы?

Съѣздъ займется также разсмотрѣніемъ вопроса: ускорила-ли перемѣна, происшедшая въ цѣнномъ отношеніи между золотомъ и серебромъ, паденіе хлѣбныхъ цѣнъ? Нельзя отрицать, что колебанія между золотыми и серебряными цѣнностями неблагопріятно вліяли на условія производства, и что устраненіе этихъ колебаній окажется благотворнымъ для многихъ отраслей»...

Характерною чертою дебатовъ о таможенной политикѣ было преобладаніе протекціонистскихъ взглядовъ. Даже тѣ члены конгресса, которые извѣстны, какъ сторонники свободной торговли, напримѣръ, Молинари и Луи Страусъ, почти всѣ удовольствовались предложеніемъ учредить средне-европейскій таможенный союзъ, который остановилъ-бы по крайней мѣрѣ дальнѣйшее возвышеніе покровительственныхъ пошлинъ. Господствующимъ было, однако, на конгрессѣ то мнѣніе, что даже эти умѣренно-фритредерскія предложенія, сводящіяся къ заключенію торговыхъ договоровъ, имѣютъ мало шансовъ на осуществленіе, и что, по истеченіи срока нынѣшнихъ торговыхъ трактатовъ, можно ждать періода возвышенныхъ хлѣбныхъ пошлинъ. Особенно страстныя были пренія по вопросу о валютѣ. Нѣмецкіе аграріи и биметалисты отрадили на конгрессѣ самыхъ видныхъ своихъ представителей, которыхъ поддерживали сторонники серебра изъ Америки, Англіи и Бельгіи; за биметаллизмъ высказался также, по словамъ газетъ, и В. И. Тимирязевъ. Биметалисты встрѣтили отпоръ со стороны защитниковъ золотой валюты, доказывавшихъ, что снабженіе торговаго оборота золотомъ теперь вполнѣ достаточно и становится все болѣе обильнымъ; что паденіе цѣнъ на сельскохозяйственные продукты стоитъ внѣ всякой связи съ условіями, касающимися валюты. Съѣздъ однако не пришелъ къ положительнымъ заключеніямъ.

ИНОСТРАННЫЯ НОВОСТИ.

Путешествіе Ихъ Императорскихъ Величествъ.

Внушительныя морскія силы сосредоточиваются въ Портсмутѣ, гдѣ состоится передъ отъѣздомъ Августѣйшихъ Гостей смотръ британскому флоту. Всѣ собранныя британскія военныя суда будутъ сопровождать яхту «Штандартъ» до встрѣчи съ французской эскадрой. Принцъ Уэльскій и герцогъ Іоркскій прибудутъ въ Портсмутъ въ воскресенье.

По извѣстіямъ „Journal des Débats" изъ Шербурга, во время пребыванія Ихъ Императорскихъ Величествъ и президента республики въ этомъ городѣ французскія суда будутъ выстроены въ три линіи параллельно молу. Самая сѣверная линія будетъ состоять изъ «Dupuy de Lôme», «Valmy», «Descartes» и «Chasseloup Laubat»; въ составъ второй войдутъ: «Jemmapes», «Charles-Martel», «Bruix» и «Jean Bart»; третью образуютъ „Hoche" (подъ флагомъ адмирала Пременила), „Bouvines" (подъ флагомъ адмирала де-Куртилля), „Trehouart" и „Friant".

Рядомъ съ „Hoche" и у самаго входа въ портъ расположатся русскія Императорскія яхты.

Наконецъ у рубежа малыхъ мелей „Cassini", „Surprise", „Epervier", „Salve" и „Lance" образуютъ линію, тянущуюся въ юго-западномъ направленіи. Французскіе мореходные броненосцы станутъ на якорѣ по сосѣдству съ „Hoche".

По выходѣ Ихъ Императорскихъ Величествъ на берегъ Императорская яхта либо останется стоять рядомъ съ „Bisson", либо выйдетъ на рейдъ.

Въ Шербургѣ приготовлены два парадныхъ катера.

Во время смотра французской эскадры въ Шербургѣ французскіе корабли будутъ убраны національными флагами и русскими морскими (андреевскій голубой крестъ на бѣломъ фонѣ). Но если Государь Императоръ и президентъ взойдутъ на какой-нибудь корабль, то на большой мачтѣ выкинуты будутъ рядомъ Императорскій и президентскій флаги.

Въ теченіе вечера, который Ихъ Величества проведутъ въ Шербургѣ, эскадра будетъ иллюминована и электрическіе прожекторы начнутъ дѣйствовать уже съ сумерекъ.

Кромѣ эскадры Сѣвернаго моря, въ морскомъ смотру будутъ участвовать броненосцы береговой обороны „Vendeur" и „Tonnant" и броненосныя канонерки „Cocyte" и „Phlegeton".

Множество французскихъ яхтъ, принадлежащихъ частнымъ лицамъ, отправляются въ Шербургъ на морской смотръ, а нѣкоторыя выйдутъ, вѣроятно, навстрѣчу эскадрѣ.

По поводу шербургской встрѣчи сообщаютъ, что честь провести Императорскую яхту въ Шербургскій портъ выпадаетъ на долю извѣстнаго лоцмана Депре, того, самаго, который неизмѣнно провожаетъ яхту королевы Викторіи всякій разъ, когда ея величество пріѣзжаетъ въ Шербургъ. Въ послѣдній ея визитъ королева пожаловала Депре роскошную бриліантовую булавку съ вензелемъ „V. R." (Victoira Regina), сверхъ того, грудь Депре украшена множествомъ медалей за спасеніе погибавшихъ.

Издатели выпустили теперь „Франко-русскій маршъ", въ которомъ описывается, какъ великая республика спѣшитъ привѣтствовать „Монарха далекой страны" и какъ во Франціи „богатые и бѣдные, всѣ счастливые, прославляютъ въ радостныхъ кликахъ божественную доброту Царицы".

У издателей квартала „Croissant" имѣется болѣе 500 пѣсенъ въ этомъ родѣ.

Газеты много говорятъ о вопросѣ, который сильно волновалъ всѣхъ высокопоставленныхъ дамъ и которымъ пришлось даже заниматься совѣту министровъ.

Дѣло въ томъ, что дамы, которыя по занимаемому ихъ супругами положенію надѣются присутствовать на различныхъ оффиціальныхъ пріемахъ и церемоніяхъ, возбудили вопросъ о придворныхъ шлейфахъ. Вопросъ этотъ вызвалъ оживленную газетную полемику. Нѣкоторые органы, во имя «Simplicité republicaine», находили, что дамамъ слѣдуетъ быть въ городскихъ платьяхъ, другіе доказывали, что шлейфы безусловно необходимы. «Protocole» вмѣшался въ дѣло, тѣмъ болѣе, что стали ходить толки о намѣреніяхъ нѣкоторыхъ дамъ надѣть платья съ длиннѣйшими шлейфами. Наконецъ, по слѣдовало слѣдующее рѣшеніе: дамамъ, имѣющимъ присутствовать на оффиціальныхъ пріемахъ, предлагается быть въ платьяхъ demi-traine, то-есть со шлейфомъ не длиннѣе двухъ или трехъ метровъ.

Сотни тысячъ иностранцевъ прибыли уже въ Парижъ, чтобы присутствовать при въѣздѣ Царя въ Парижъ; гостинницы переполнены; цѣны на окна въ домахъ, мимо которыхъ прослѣдуетъ кортежъ, ростутъ неимовѣрно. Декорація Парижа уже почти окончена. Всюду гирлянды электрическихъ лампочекъ пересѣкаютъ и тянутся вдоль бульваровъ. На обелискѣ и на Эйфелевой башнѣ устроены электрическія лампочки; особенно разукрашены мосты; что-же касается Елисейскихъ полей и Булонскаго лѣса, то они представляютъ собою прямо фантастическую картину. Деревья одѣты въ искусственные цвѣты и листья яблочныхъ, миндальныхъ, каштановыхъ, персиковыхъ и вишневыхъ деревьевъ; листья сдѣланы изъ бумаги и пропитаны фосфоромъ, для защиты отъ дождя. Тысячи народа толпятся передъ этими деревьями.

Газеты очень много говорятъ о вопросахъ этикета, поднятыхъ по поводу приготовленій. Многіе оффиціальные круги недовольны малымъ количествомъ выпавшихъ на ихъ долю приглашеній. Вопросы эти вызвали партійные споры: одни требуютъ, чтобы пріемъ соотвѣтствовалъ республиканской Франціи, и чтобы правительство не старалось умалять этотъ характеръ пріема. Радикальный муниципалитетъ Парижа очень недоволенъ, что ему не предоставили мѣстъ на торжественномъ представленіи въ «Оперѣ». Депутаты недовольны, что ихъ повезутъ на смотръ въ Шалонъ въ особомъ поѣздѣ, такъ какъ станція находится на большомъ разстояніи отъ лагернаго поля, а имъ не предоставили экипажей. Президентъ палаты, Бриссонъ, совѣтуетъ депутатамъ отказаться отъ присутствія на смотрѣ.

Бриссонъ обсуждалъ вмѣстѣ съ президентомъ сената, Лубэ, вопросъ о приглашеніи ихъ сопровождать президента въ Шербургъ; онъ нашелъ, что это приглашеніе носитъ личный характеръ, и потому отказался отъ него, заявивъ, что онъ предпочитаетъ быть представленнымъ Высокимъ Гостямъ вмѣстѣ съ остальными членами палаты.

Квесторы палаты требуютъ, чтобы отъ вокзала на Шалонскомъ полѣ были проложены рельсы до мѣста смотра для депутатовъ; министръ общественныхъ работъ отказалъ въ этомъ. Парижане вознуются по тому поводу, что число депутатскихъ мѣстъ на представленіи въ „Оперѣ" уменьшено съ 200 на 175.

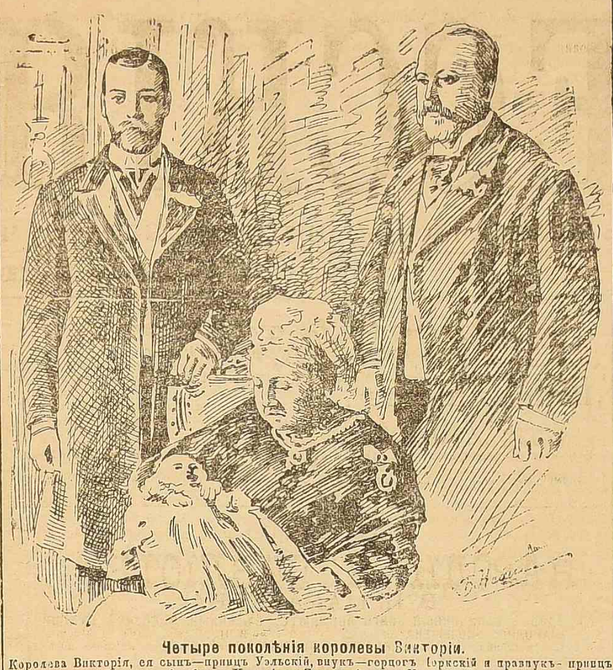

Четыре поколѣнія королевы Викторіи.

Королева Викторія, ея сынъ—принцъ Уэльскій, внукъ—герцогъ Іоркскій и правнукъ—принцъ Эдуардъ-Альбертъ-Христіанъ-Георгъ-Андрью-Патрикъ-Давидъ.

Юбилей королевы Викторіи.

Лондонскія газеты отмѣтили съ большимъ удовольствіемъ юбилей королевы Викторіи, которая царствуетъ болѣе, чѣмъ кто-либо изъ англійскихъ государей, начиная отъ Альфреда Великаго. По выраженію «Star», королева «побила рекордъ», ея царствованіе было „a record reign". Вступленіе на престолъ Викторіи является однимъ изъ наиболѣе интересныхъ эпизодовъ въ англійской исторіи. Вильгельмъ IV умеръ въ два часа утра 20-го іюня 1837 года. Тотчасъ-же гонцы поскакали въ кенсингтонскій дворецъ, гдѣ жила тогда молодая Викторія. Во дворцѣ всѣ спали. Посланные едва достучались и попросили немедленно разбудить Викторію и доложить ей, что ее хотятъ видѣть архіепископъ кентерберійскій и лордъ-канцлеръ. Приближенные не рѣшались будить. «Мы явились по дѣламъ государственной важности къ королевѣ— сказали посланные». Черезъ пять минутъ вышла восемнадцатилѣтняя королева, въ туфляхъ на босую ногу, въ ночномъ капотѣ и съ шалью на плечахъ.

«Westminster Gazette» сообщаетъ, что за послѣднее время у королевы Викторіи обнаружились рѣзкіе признаки ослабленія зрѣнія. Висбаденскій окулистъ Пагенштехеръ, съ которымъ еще раньше совѣтовалась королева, уже тогда предсказалъ, что ей грозитъ указанная выше болѣзнь глазъ и что медицинскія средства являются безсильными въ данномъ случаѣ. Довументы, которые представляются королевѣ, переписываются крупными буквами. „Westminster Gazette" напоминаетъ, что къ такому-же средству прибѣгали и для Георга III, дѣда королевы Викторіи, который былъ постигнутъ слѣпотой въ послѣдніе годы своей жизни.

Императоръ Францъ-Іосифъ въ Румыніи.

Король Карлъ произнесъ на парадномъ обѣдѣ слѣдующій тостъ: «Да позволитъ мнѣ ваше величество выразить вамъ нашу глубокую признательность за августѣйшее посѣщеніе, которымъ вы насъ почтили. Энтузіазмъ, съ которымъ столица приняла ваше величество, находитъ единодушный откликъ во всей странѣ, гордящейся дружбой, которую удостаиваете ее ваше величество. Присутствіе нашего величества среди насъ по истинѣ— народный праздникъ и возвышаетъ блестящимъ образомъ значеніе, которое ваше величество приписываете молодому королевству на нижнемъ Дунаѣ. Итакъ, мы привѣтствуемъ присутствіе вашего величества, какъ событіе величайшей важности, и выражаемъ самыя горячія пожеланія, чтобы Провидѣніе даровало вашему величеству долгое и мирное царствованіе не только во славу вашему могущественному государству, но и ради насъ, которые питаемъ къ вашему величеству глубочайшее почтеніе и удивляемся вашей высокой мудрости. Единодушный въ этихъ чувствахъ съ моимъ народомъ, я подымаю бокалъ за здоровье вашего величества и императрицы. Да здравствуетъ его величество императоръ австрійскій и король венгерскій!»

19 сентября въ Синаѣ происходила бесѣда между императоромъ Францемъ-Іосифомъ и румынскимъ королемъ, въ присутствіи графа Голуховскаго и Стурдзы.

Король останется въ Синаѣ до 22-го сентября и торжественно откроетъ новый мостъ Франца-Іосифа черезъ Дунай. Послѣ этого король прослѣдуетъ въ Вѣну и вернется въ Будапештъ на болѣе долгое время.

Къ армянскому вопросу.

«Frankfurter Zeitung» сообщаетъ, что капитанъ нѣмецкаго корабля «Царь Николай», прибывшаго недавно изъ Трапезунда, сообщилъ о варварскомъ избіеніи армянъ, изгнанныхъ изъ Константинополя. По его словамъ, въ Трапезундъ прибылъ турецкій пароходъ съ 350 армянами, высланными изъ оттоманской столицы. Всѣ армяне были высажены на берегъ въ полумертвомъ состояніи, вслѣдствіе варварскаго обращенія, которому они подвергались по время пути. Въ тотъ же день всѣ 350 человѣкъ были вывезены въ море и злодѣйски убиты въ нѣсколькихъ миляхъ отъ берега.

Константинопольскій корреспондентъ „Temps" пишетъ, по поводу продолжительной аудіенціи, въ которой былъ принятъ французскій посланникъ Камбонъ: «Здѣсь возлагаютъ большія надежды на активное вмѣшательство французской дипломатіи, въ смыслѣ успокоенія умовъ. Вчера происходило первое послѣ возвращенія Камбона совѣщаніе пословъ. Какъ говорятъ, реформы, проектируемыя для шести вилайетовъ Малой Азіи, будутъ распространены на всю имперію».

„Morning Post" говоритъ, что улучшеніе быта армянъ возможно и безъ раздѣла Турціи. Эта газета надѣется, что аудіенція Камбона у султана повліяетъ на Порту.

Возстаніе въ Тибетѣ.

По извѣстіямъ англійскихъ газетъ изъ Шанхая, весь Тибетъ поднялъ знамя возстанія противъ Поднебесной Имперіи.

Повсюду ламы выступили въ походъ, подъ предводительствомъ самого далай-ламы. Китайскій посланникъ бѣжалъ, какъ говоритъ, отъ Лассы, прежде, чѣмъ успѣлъ прибыть на мѣсто назначенный ему преемникъ.

Китайцы, жительствующіе въ Тибетѣ, укрылись въ Кашгарѣ или въ Спе-Тчоненѣ. 3.000 человѣкъ китайскихъ войскъ, при двухъ орудіяхъ, посланные въ подкрѣпленіе китайскимъ гарнизонамъ на тибетской границѣ, пришли въ Лодакъ, но они врядъ-ли устоятъ противъ множества возмутившихся племенъ, которыя, къ тому-же, хорошо вооружены и располагаютъ ружьями новѣйшихъ системъ.

Русская миссія, занимающаяся изслѣдованіемъ сѣвернаго Тибета и при которой состоитъ конвой изъ двухъ сотенъ казаковъ, наблюдаетъ за ходомъ событій съ сѣверной границы.

Англійскія власти Симлы не скрываютъ

большія суда начнутъ заходить все дальше вверхъ по теченію рѣки. Для дунайскаго судоходства начинается теперь новый періодъ, и въ состязаніи съ другими націями монархіи придется снова завоевывать себѣ свое прежнее положеніе".

Объ обревизованіи отчета городской управы за 1895 г.

Представляя на разсмотрѣніе думы отчетъ управы по исполненію смѣты за 1895 г., съ своимъ заключеніемъ, ревизіонная коммисія поясняетъ, что она не могла входить въ подробное разсмотрѣніе всѣхъ заключающихся въ немъ статей, а должна была ограничиться повѣркою его въ отношеніи согласованія съ книгами бухгалтеріи, смѣтою и дополнительными ассигнованіями думы, а остановилась на разсмотрѣніи болѣе значительныхъ и интересовавшихъ ее статей.

Изъ числа такихъ дѣлъ разсмотрѣны слѣдующія: 1) отчетъ о содержаніи городской больницы; 2) дѣла о замощеніи и канализаціи; 3) отчетъ о содержаніи городской рабочей артели, 4) дѣло о постройкѣ крытыхъ рынковъ; 5) дѣла о содержаніи городскихъ народныхъ училищъ; 6) отчетъ съ оправдательными документами по содержанію полицейскій; 7) дѣла о расходахъ по содержанію войскъ; 8) дѣла объ экстраординарныхъ расходахъ, и 9) инвентарь городского недвижимаго имущества.

При повѣркѣ наличности городской кассы, произведенной 20-го августа текущаго года, коммисія нашла процентныя бумаги, наличныя деньги и записи въ расчетныхъ книжкахъ банковъ, въ которыхъ находятся городскіе капиталы, въ полномъ согласіи съ прилагаемою при этомъ справкою о состояніи городской кассы въ день ревизіи.

При разсмотрѣніи баланса суммъ г. Одессы на 1-е января 1896 г., коммисія обратила вниманіе на статью, значащуюся въ счетѣ дебиторокъ, подъ названіемъ „заимообразно произведенные расходы", составляющую въ активѣ баланса 439032 р. 40 к.; эта сумма слагается изъ 400.000 руб., ассигнованныхъ думою и выданныхъ на постройку зданія тюрьмы, 20047 р. 59 к., израсходованныхъ на замощеніе дороги къ тому-же зданію, и 18.984 р. 81 к. израсходованы на замощеніе части Московской улицы.

Въ числѣ разныхъ дебиторовъ, составляющихъ общую сумму 1.108.871 руб. 73 к., между прочимъ, значится 22258 р. 94 коп., составляющіе передержку по ремонту зданія думы и находящейся въ немъ мебели, произведенному въ 1887 и 1888 гг. На запросъ ревизіонной коммисіи о томъ, въ какомъ положеніи находится дѣло объ утвержденіи этой передержки, городская управа сообщила, что докладъ о ней будетъ представленъ на разсмотрѣніе думы въ засѣданіи ея, имѣющемъ быть 23 го текущаго сентября, то-есть одновременно съ докладомъ ревизіонной коммисіи по обревизованію отчета управы за 1895 годъ. Въ виду этого, коммисія считаетъ долгомъ съ своей стороны пояснить, что докладъ и отчетъ объ этой передержкѣ передавался на ея заключеніе еще въ 1894 году, и тогда-же ревизіонная коммисія, разсмотрѣвъ всѣ оправдательные документы по ремонту зданія на сумму 43070 руб. 11 коп. я по ремонту и пріобрѣтенію мебели на сумму 7778 р. 83 к., нашла ихъ согласными съ представленными ей отчетомъ, но въ своемъ заключеніи по этому дѣлу указала, между прочимъ на то, что въ документахъ не имѣлось постановленій управы объ утвержденіи смѣтъ, по которымъ исполнялись работы, ни объ уплатѣ за работы денегъ.

Коммисія считаетъ необходимымъ замѣтить, что въ партикулярныхъ суммахъ значатся и такія, которыя, за давностью времени и по разнымъ другимъ причинамъ, могли-бы быть перечислены въ доходъ города, а потому предлагаетъ думѣ поручить управѣ подробный пересмотръ партикулярныхъ суммъ съ тѣмъ, чтобы подлежащія суммы были перечислены въ доходъ города.

До настоящаго времени расходъ, произведенный на постройку зданія психіатрическаго отдѣленія городской больницы, не былъ обревизованъ, такъ какъ это зданіе еще не принято управою отъ подрядчика, производившаго постройку, и разсчетъ съ нимъ до сего времени не законченъ.

Общая сумма расхода на содержаніе городской больницы въ 1895 г. значится въ отчетѣ управы—277361 р. 12 к., а дѣйствительно произведенный расходъ, по отчету городской больницы, составляетъ 278702 р. 03 к., то-есть превышаетъ сумму, показанную въ отчетѣ управы на 1340 р. 91 к. Хотя по этому расходу имѣются надлежащіе оправдательные документы, и онъ былъ вызванъ дѣйствительной необходимостью, тѣмъ не менѣе, коммисія въ этомъ случаѣ находитъ нарушеніе принятаго порядка, такъ какъ съ одной стороны администрація больницы можетъ расходовать только деньги, выданныя ей изъ городской кассы, а съ другой—должно быть полное согласованіе отчета управы съ подвѣдомственнымъ ей учрежденіемъ, въ противномъ случаѣ отчетъ не отвѣчаетъ дѣйствительному положенію дѣла.

Обращаясь затѣмъ къ расходамъ по содержанію больницы, коммисія считаетъ необходимымъ замѣтить, что суточное содержаніе больного обходится, сравнительно съ другими больницами, дорого: стоимость этого содержанія въ городской больницѣ опредѣляется въ 1 р. 3 к., а такое-же содержаніе въ одесской еврейской больницѣ составляетъ 90 к.; т.-е. на 13 коп. меньше. Дороговизна содержанія больного объясняется по отношенію къ 1895 году тѣмъ, что въ этомъ году были сдѣланы большія затраты на ремонтъ зданія, который тоже входитъ въ общій разсчетъ содержанія больного. Но если сравнивать расходы по отдѣльнымъ статьямъ, то оказывается, что дороговизна кроется также и въ стоимости содержанія штата служащихъ въ город. больницѣ; по этой статьѣ на одного больного въ город. больницѣ приходится 33,1 коп. въ сутки, а въ еврейской—23,2, т. е. почти на 10 коп. меньше, такъ что хотя продовольствіе больного, стоящее город. больницѣ—16,2 коп., обходится и дешевле, нежели въ еврейской, гдѣ оно составляетъ 21,9 коп., тѣмъ не менѣе, общій результатъ тотъ, что содержаніе больного въ город. больницѣ, гдѣ значительно больше больныхъ, обходится дороже. Если изъ содержанія больныхъ исключить расходъ на ремонтъ зданія и стирку бѣлья, то остающіеся расходы составятъ 84,5 коп. въ сутки, тогда какъ по отчетамъ московскихъ больницъ видно, что въ большинствѣ ихъ суточное содержаніе больного, безъ тѣхъ-же расходовъ, колеблется отъ 55 до 77,5 коп., т. е. значительно меньше.

Въ сумму общаго расхода, ассигнованную по смѣтѣ 1895 г. на квартирное довольствіе войскъ, входитъ, между прочимъ, 5500 руб., предназначавшіяся по смѣтѣ „на разныя приспособленія въ помѣщеніяхъ войскъ, а равно на квартирное довольствіе переходящихъ войскъ, на разъѣзды служащихъ, на расходы по повѣркѣ разсчетовъ съ казною и другія надобности". Въ дѣйствительности, по этой статьѣ израсходовано 9113 р. 30 к., т. е. перерасходовано 3554 руб. 35 коп. При разсмотрѣніи расходовъ, сдѣланныхъ на счетъ этой суммы, коммисія замѣтила, что многіе расходы отнесены въ ней неправильно, а нѣкоторые не подлежали вовсе расходу.

Сумма расходовъ на экстренныя и непредвидѣнныя надобности составляетъ 18035 руб. 31 коп. При разсмотрѣніи счетовъ по расходованію этой суммы, коммисія обратила вниманіе на то, что по нѣкоторымъ расходамъ не имѣется надлежащихъ оправдательныхъ документовъ.

Въ объяснительныхъ запискахъ управы коммисія не встрѣтила свѣдѣній о положеніи дѣла по устройству музея въ домѣ на Софіевской ул., подаренному городу Г. Г. Маразли. Между тѣмъ, изъ экстраординарныхъ суммъ было уплочено 316 руб. 89 коп. за доставку для музея статуй, присланныхъ Императорской академіей художествъ. Въ виду того, что на этотъ предметъ могутъ понадобиться и какіе-либо другіе расходы, желательно было-бы, чтобы о положеніи дѣла по устройству музея были представлены свѣдѣнія думѣ.

Въ сумму экстраординарныхъ расходовъ входитъ также расходы по встрѣчѣ и пріему Высочайшихъ Особъ и высокопоставленныхъ лицъ. Общая сумма этихъ расходовъ составляетъ 4361 руб. 41 коп.: въ эту сумму, между прочимъ, входитъ расходъ на уплату Маргулису за электрическое освѣщеніе бульвара—1500 р. и за освѣщеніе вензелей—300 руб. Обративъ вниманіе на значительность этихъ расходовъ, коммисія считаетъ необходимымъ замѣтить, что главная часть стоимости освѣщенія заключалась въ матеріалахъ (столбахъ, фонарахъ и лампочкахъ), которые были установлены для освѣщенія только на одинъ вечеръ, между тѣмъ всѣ эти матеріалы, послѣ снятія устройства, поступили въ собственность Маргузиса, а не города, какъ надлежалобы, въ виду столь значительной уплаты изъ городской кассы. По поводу этихъ-же расходовъ коммисією замѣчено, что при всѣхъ работахъ по украшенію флагами и цвѣтами мѣстъ проѣзда Высочайшихъ Особъ расходовались, какъ видно изъ счетовъ садовника Ориикова и смотрителя Поникова, особыя суммы на рабочихъ, хотя въ этихъ работахъ принимали участіе рабочіе город. артели.

При разсмотрѣніи пособій, выдаваемыхъ разнымъ вѣдомствамъ и учрежденіямъ, ревизіонная коммисія обратила вниманіе на то, что въ управу не представляются отчеты учрежденій, получающихъ отъ города пособія; между тѣмъ, по мнѣнію коммисіи, это необходимо.

Объ освобожденіи города отъ нѣкоторыхъ расходовъ по содержанію административныхъ учрежденій, по мнѣнію коммисіи, могли бы быть возбуждены ходатайства: такъ, напримѣръ, надлежало-бы ходатайствовать объ освобожденіи города отъ расхода по содержанію статистическаго комитета, такъ какъ город. общественное управленіе въ настоящее время несетъ расходъ по содержанію статистическаго бюро, тѣмъ болѣе, что отъ такого же расхода уже освобождены земскія учрежденія.

Также надлежало бы ходатайствовать объ освобожденіи города отъ содержанія 4 хъ судебныхъ приставовъ, состоящихъ при окружномъ судѣ.

Въ заключеніе коммисія предлагаетъ думѣ: 1) просить город. управу о томъ, чтобы отчетъ съ объяснительными записками былъ передаваемъ въ ревизіонную коммисію, согласно город. положенію, не позже 1-го іюня, такъ какъ запозданіе его стѣсняетъ коммисію въ исполненіи ея задачи. 2) Утвердить отчетъ город. управы по исполненію смѣты за 1895 г., съ заключающимися въ немъ передержками, при чемъ передержка по содержанію город. больницы подлежитъ утвержденію въ суммѣ—6384 руб. 75 коп. 3) Исключить изъ актива городского капитала 420047 руб. 59 коп., израсходованныхъ на постройку зданія новой тюрьмы и на замощеніе къ ней дороги. 4) Поручить город. управѣ пересмотръ партикулярныхъ суммъ съ тѣмъ, чтобы подлежащія суммы были перечислены въ доходъ города. 5) Просить город. управу о скорѣйшемъ окончаніи разсчета съ подрядчикомъ Ермошкинымъ по постройкѣ зданій психіатрическаго отдѣленія больницы. 6) Просить больничную коммисію принять мѣры къ уменьшенію расходовъ по содержанію городской больницы. 7) Просить город. управу точно сообразоваться, при производствѣ расходовъ изъ смѣтныхъ суммъ, съ дѣйствительнымъ ихъ назначеніемъ. 8) Поручить управѣ принять къ исполненію замѣчанія, изложенныя коммисіею, относительно экстраординарныхъ расходовъ. 9) Просить управу объ исполненіи воли завѣщателя „Лептинскаго" капитала. 10) Поручить управѣ требовать отъ учрежденій, получающихъ отъ города пособія, отчеты ихъ, и при составленіи смѣты сообразоваться въ отношеніи назначенія пособій съ этими отчетами. 11) Поручить управѣ возбудить ходатайство объ освобожденіи города отъ расхода по содержанію статистическаго комитета и судебныхъ приставовъ при окружномъ судѣ, и 12) просить управу обратить вниманіе на то, чтобы наименованіе расходовъ по смѣтѣ и отчетамъ точно соотвѣтствовало предметамъ расходовъ.

Пожаръ въ лагеряхъ.

Въ ночь на 22 сентября въ лагеряхъ по С.-Фонтанской дорогѣ, произошелъ грандіозный пожаръ. Въ лагерѣхъ этихъ расположенъ былъ 13 стрѣлковый полкъ, при которомъ находились столовыя для нижнихъ чиновъ, 4 ротныхъ цейхгауза, помѣщеніе для канцеляріи и писарской команды, полковая швальня, оружейная мастерская, полковая канцелярія и затѣмъ въ сторонѣ обширное помѣщеніе для кухни. Въ цейхгаузахъ и оружейной мастерской находилось свыше 300 ружей, нѣсколько сотъ мундировъ и друг. вещи солдатской обмундировки. Въ 12 часовъ ночи, часовой, стоявшій на казачѣ Бульварнаго участка, замѣтилъ со стороны С.-Фонтана густой дымъ, а затѣмъ вскорѣ вырвалось пламя. Мигомъ „забила" тревогу и пожарная команда Бульварнаго уч., а за ней и Александровская часть поспѣшила на мѣсто пожара. Въ виду отдаленности лагерей, огонь расширялся и пламя все увеличивалось. Къ несчастью во всѣхъ лагерях не оказалось ни одного пожарнаго крана.

Между тѣмъ, всему зданію, а также и многимъ сосѣднимъ постройкамъ, грозила опасность быть совершенно уничтоженными огнемъ. Когда пожарная команда прибыла на пожаръ, то горѣла лишь соломенная крыша цейхгаузовъ, но не прошло и 10 минутъ, какъ пламя ужъ успѣло проникнуть вовнутрь. Полковникъ Болтинъ разослалъ пожарныхъ чиновъ разыскивать краны. Вскорѣ удалось узнать, что на противуположной сторонѣ, у дачи Спандони, находящейся на разстояніи 300—400 саженей, имѣется пожарный кранъ. Немедленно соединены были всѣ имѣющіеся въ наличности рукава, и тогда началось правильное тушеніе, хота напоръ воды былъ чрезвычайно слабъ.

Пламя, между тѣмъ, успѣло принять чудовищные размѣры: горѣли ужъ цейхгаузы, столовыя, канцелярія, швальня и друг. службы. Почти во всѣхъ этихъ помѣщеніяхъ спали нижніе чины, которые спаслись, выскочивъ въ одномъ бѣльѣ. Прибывшій вскорѣ на мѣсто пожарища полковой командиръ полковникъ Жолтановскій принималъ личное участіе въ дѣлѣ тушенія огня и давалъ различныя распоряженія. Не смотря на участіе въ тушеніи многихъ воинскихъ чиновъ, огонь не только не уменьшался, но, раздуваемый вѣтромъ, всѣ болѣе и болѣе увеличивался.

Въ 2 часа ночи, кромѣ вышеназванныхъ помѣщеній, въ огнѣ находились: кухня, оружейная мастерская и полковая канцелярія. Все это трещало, пожиралось пламенемъ и превращалось въ груды пепла. Особенно долго горѣло оружіе и тлѣли мундиры и разныя другія суконныя вещи. Въ началѣ третьяго часа ночи, пожаръ сталъ стихать, и брандъ-маіоръ съ пожарной командой Бульварнаго участка возвратился въ городъ, оставивъ на пожарѣ Александровскую часть. Послѣдняя работала до 5 ч. утра и, послѣ долгихъ усилій, окончательно утушила огонь. Сгорѣли четыре ротныхъ цейхгауза, 2 столовыя, помѣщеніе писарской команды, полковая швальня, оружейная мастерская, полковая канцелярія и кухня. Въ огнѣ погибло, какъ говорятъ, свыше 600 мундировъ и до 300 ружей. Кромѣ того, уничтожены разные документы и бумаги. Все сгорѣвшее имущество не было застраховано. Убытки въ точности не приведены въ извѣстность. Причина пожара не выяснена.

Къ нынѣшней сессіи городской думы.

Сегодня открывается сессія городской думы, обѣщающая быть, судя по перечню вопросовъ, подлежащихъ ея обсужденію, очень оживленной. Вообще въ дѣятельности одесскаго городского управленія въ послѣднее время замѣчается ощутительный подъемъ. Такъ, въ короткое время одинъ за другимъ представлены были два проекта обязательныхъ постановленій конки, представленъ гласнымъ г. Шпаковскимъ проектъ улучшенія лиманно лѣчебнаго заведенія; проектъ г. Филипповича о регулированіи уровня воды въ лиманахъ, проектъ пріобрѣтенія городомъ въ собственность казармъ и проч. Все предложенія крупныя, глубоко затрагивающія интересы города и требующія вниманія. Изъ крупныхъ вопросовъ въ открывающейся нынѣ сессіи предстоитъ разсмотрѣть докладъ исполнительной коммисіи по выкупу водопровода, докладъ о пріобрѣтеніи казармъ г. Фрієссе, докладъ г. Филипповича.

На этихъ трехъ важныхъ вопросахъ должно, главнымъ образомъ, сосредоточиться вниманіе думы. По вопросу о водопроводѣ мы подробно уже высказались 19 и 21 сентября; относительно характера и степени выгодности пріобрѣтенія городомъ казармъ едва-ли можетъ быть два мнѣнія. Тутъ приходится только разсвести въ недоумѣніи руками. Что касается до проэкта соединенія лимана съ моремъ—то онъ является до такой степени скороспѣлымъ, необоснованнымъ, не продуманнымъ, обходитъ такую массу возникающихъ даже у не спеціалиста возраженій, что едва-ли дума рѣшится подвергнуть его обсужденію по существу. Въ обсужденіи названныхъ вопросовъ, а также и ряда другихъ, менѣе существенныхъ, пожелаемъ думѣ побольше хладнокровія, прозорливости и независимости мнѣній, такъ какъ дѣло идетъ о жизненныхъ интересахъ населенія.

МѢСТНЫЕ НОВОСТИ.

Храмовой праздникъ. Въ день святителя Дмитрія, митрополита ростовскаго, 21-го сентября церковь при одес. епархіальномъ Успенскомъ училищѣ торжественно чествовала свой храмовой праздникъ. Богослуженіе въ храмѣ совершалъ высокопреосвященный Іустинъ, архіепископъ херсонскій и одесскій, въ сослуженіи соборнаго и мѣстнаго духовенства.

Въ этотъ-же день чествовала свой храмовой праздникъ Новокладбищенская Дмитріевская церковь.

*** **Г. Командующій войсками** одесскаго военнаго округа генералъ-адъютантъ графъ А. И. Мусинъ-Пушкинъ въ сопровожденіи начальника 8-го армейскаго корпуса генералъ-лейтенанта А. В. Фонъ-Шака, посѣтилъ въ 3½ ч. дня военныя суда „Днѣстръ" и „Прутъ", стоящія у Карантиннаго мола.

*** **Прибытіе г. министра финансовъ въ Екатеринославъ**, по словамъ „Е. Г. В.", состоится 25 сентября. Его высокопревосходительство прибудетъ въ Екатеринославъ съ утра до вечера, причемъ будетъ осматривать, главнымъ образомъ, казенный винный складъ и вообще заведенія по приготовленію и продажѣ водки. Въ виду краткости времени, которое будетъ въ распоряженіи его высокопревосходительства, предполагаемый объѣздъ города не состоится. Возможно, что г. министръ посѣтитъ Брянскій заводъ и, если позволитъ время, подробно осмотритъ его.

*** **Дѣтскій праздникъ.** Одесская итальянская колонія устроила вчера оригинальный праздникъ для дѣтей итальянцевъ, проживающихъ въ Одессѣ. Залъ „Гармоніи", гдѣ состоялся праздникъ, былъ декорированъ русскими и итальянскими флагами. На видныхъ мѣстахъ красовались бюсты Государя Императора и короля Италіи. На дѣтскомъ праздникѣ присутствовали: генеральный консулъ баронъ Сквитти, члены колоніи и много приглашенныхъ. Праздникъ открылся исполненіемъ русскаго народнаго гимна „Боже, Царя храни", послѣ чего былъ исполненъ національный итальянскій гимнъ. Затѣмъ, былъ исполненъ рядъ итальянскихъ національныхъ пѣсенъ, между прочимъ, „Маршъ Гарибальди" и др. Пѣніе смѣнилось чтеніемъ патріотическихъ стиховъ, фребелевскими играми и всевозможными развлеченіями. Праздникъ прошелъ съ большимъ оживленіемъ и доставилъ дѣтямъ истинное удовольствіе.

*** **О губернской сельско-хозяйственной и промышленной выставкѣ.** Херсонское губернское земское собраніе очередной сессіи 1895 г. передало на заключеніе уѣздныхъ собраній и одес. город. думы вопросъ объ устройствѣ губернской сельско-хозяйственной выставки въ Елисаветградѣ.

Одес. уѣздное земское собраніе сессіи 1896 г., высказавшись противъ устройства выставки въ 1897 году, какъ слѣдующаго за неурожайнымъ, и противъ устройства вообще губернскихъ выставокъ въ уѣздныхъ городахъ и предлагая устраивать мѣстныя порайонныя выставки, тѣмъ не менѣе однако полагаетъ, что если уже губернское земское собраніе рѣшитъ устраивать выставку, то мѣстомъ для ея устройства лучше всего избрать г. Одессу, куда тяготѣетъ вся экономическая торговля и промышленная жизнь Херсонской губерніи, куда легче доставлять экспонаты, удобнѣй сообщеніе, а слѣдовательно обезпечено посѣщеніе выставки большимъ числомъ земледѣльцевъ.

Город. управа также полагаетъ, что 1897 г. для выставки не годовенъ по первыхъ потому, что онъ слѣдуетъ за неурожайнымъ годомъ, а во-вторыхъ, и потому, что въ 1897 г. назначена сельско-хозяйственная выставка въ Кіевѣ, почему город. управа предлагаетъ перенести выставку на 1898 г.

Въ виду всѣхъ этихъ соображеній, городск. управа имѣетъ честь предложить думѣ:

1. Просить губернское земское собраніе: а) Назначить губерн. сельско-хозяйственную выставку не въ 1897 году, а въ 1898 году.

б) Мѣстомъ выставки избрать г. Одессу.

2. Въ случаѣ, если выставка будетъ назначена въ Одессѣ: а) отвести для нея мѣсто по соглашенію съ губернской земской управой, и б) срокъ выставки опредѣлить не въ 2—3 недѣли, а продлить, по крайней мѣрѣ, до 6 недѣль.

*** **Объ организаціи сельско-хозяйственнаго бюро при уѣздныхъ управахъ.** Херсонское губернское земское собраніе очередной сессіи 1895 г. передало на разсмотрѣніе уѣздныхъ собраній вопросъ объ организаціи сельско-хозяйственныхъ бюро при уѣздныхъ управахъ.

Докладъ Херсонской губерн. управы основанъ на докладѣ херсонской уѣздной управы, которая, организовавъ у себя при управѣ сельско-хозяйственный столъ, вѣдающій всѣ сельско хозяйственныя нужды уѣзда, полагаетъ необходимымъ преобразовать его въ сельско-хозяйственное бюро.

Относясь весьма сочувственно къ развитію сельско-хозяйственныхъ знаній въ губерніи, къ изученію нуждъ, улучшенію сельскаго хозяйства и скотоводства, город. управа полагаетъ однако, что въ настоящее время имѣются уже готовые органы въ лицѣ института агрономическихъ смотрителей, херсонскаго сельско-хозяйственнаго училища, земскихъ статистиковъ и ветеринаровъ, которые исполняютъ каждый въ отдѣльности и всѣ вмѣстѣ тѣ-же функціи, которыя возлагаются на проэктируемое сельско-хозяйственное бюро.

Такимъ образомъ, город. управа не видитъ особой необходимости въ учрежденіи спеціальнаго сельско-хозяйственнаго института на ряду съ институтомъ агрономическихъ смотрителей.

Въ виду этого, город. управа предлагаетъ вопросъ объ образованіи сельско-хозяйственнаго бюро при уѣздной управѣ оставить открытымъ впредь до выясненія на практикѣ въ теченіе большаго періода времени дѣятельности этого бюро и его практической пользы.

*** **Кража на 40 тыс. рублей.** Рѣдкая по суммѣ кража совершена была третьяго дня въ Одессѣ. Дворникъ, по уговору съ женой, похитилъ цѣнныя бумаги и бриллианты на 40 тыс. руб. Эта дерзкая кража совершена въ домѣ Будійскаго, по Ремесленной улицѣ. Здѣсь проживалъ богатый коммерсантъ и владѣлецъ каменоломенъ Лейзеръ Циммерманъ, у котораго находилась въ услуженіи горничная Марія Сафонова, мужъ которой Василій былъ дворникомъ этого дома; зная, что у г. Циммермана въ желѣзной кассѣ хранятся деньги и цѣнныя бумаги, горничная, при содѣйствіи своего мужа, рѣшилась обокрасть барина; планъ дѣйствій былъ, какъ выяснилось, составленъ уже давно, но они все ожидали удобнаго случая. Третьяго дня они представился. Г. Циммерманъ уѣхалъ къ женѣ въ Шабо, и въ квартирѣ осталась одна прислуга: послѣдняя сейчасъ-же, какъ надо полагать, пригласила своего мужа и, посредствомъ подобраннаго ключа, касса была вскрыта. Забрали оттуда 24 выигрышныхъ билета, 300 рублей наличныхъ денегъ и нѣсколько пачекъ процентныхъ бумагъ, а также кучную на домъ и на дачу, всего на сумму свыше 40 тыс. рублей. Сафоновы, заперевъ двери кассы, скрылись. Когда возвратился домой Циммерманъ, то ему сообщили, что въ его отсутствіи исчезли его горничная и дворникъ. Вечеромъ, подойдя къ кассѣ, обнаружилъ исчезновеніе цѣнностей. Вскорѣ выяснилось, что эта дерзкая кража совершена прислугой. Не смотря на самыя энергичныя мѣры и розыски, бѣглецовъ не удалось пока розыскать.

*** **Освященіе и постановка крестовъ.** Вчера состоялось освященіе и постановка крестовъ на вновь строящейся въ одесскомъ успенскомъ мужскомъ монастырѣ, на Большомъ Фонтанѣ, церкви въ память Св. Коронованія Ихъ Императорскихъ Величествъ. Освященіе крестовъ совершалъ преосвященный Тихонъ, епископъ елисаветградскій.

*** **Управляющій канцеляріею** главнаго управленія Россійскаго общества Краснаго Креста М. М. Федоровъ, въ сопровожденіи предсѣдателя одесскаго управленія д. с. с. М. А. Лишина, знакомился вчера съ касперовскою общиною Краснаго Креста; г. Федоровъ подробно осматривалъ общину, амбулаторію, церковь и строящееся зданіе общины.

*** **Осмотръ школъ.** Врачи для бѣдныхъ приступаютъ въ непродолжительномъ времени къ осмотру всѣхъ въ городѣ школъ, помѣщающихся въ наемныхъ домахъ, съ цѣлью детальной разработки вопроса о гигіеническомъ положеніи школъ въ Одессѣ. Будетъ выработанъ общій однообразный планъ работъ.

*** **Пожаръ.** Вчера, въ 5 час. утра, на фабрикѣ гипсовыхъ издѣлій и нестораемыхъ досокъ Фриде и Райха, помѣщающейся въ домѣ Кріона, по Полицейской улицѣ, произошелъ пожаръ. Отъ невыясненной причины, загорѣлся потолокъ фабрики, полъ и балки. Пожаръ утушенъ командой Бульварнаго уч. Фабрика застрахована въ Варшавскомъ обществѣ. Убытки не приведены въ извѣстность.

*** **Свободныя священическія мѣста.** Въ г. Одессѣ, при Казанской, что на Пересыпи, церкви; въ м. Глодосахъ, при церкви Всѣхъ Святыхъ, Елисаветгр. уѣзда, въ с. Тишковѣ, того-же уѣзда; въ м. Глодосахъ, при Покровской церкви, того-же уѣзда; въ пос. Новоархангельскѣ, при Варваринской церкви, того-же уѣзда; въ с. Болгарки; въ с. Николаевкѣ (Ганжское). Аккерманскаго у.; въ с. Новостародубѣ, Александр. уѣзда; въ с. Куколонкѣ, того-же уѣзда; въ с. Ворсу, того-же уѣзда; въ г. Кременчугѣ, при Благовѣщенскомъ женскомъ монастырѣ; въ с. Кандыбинѣ, Херсонскаго у.; въ с. Данзанъ, Тираспольскаго уѣзда; въ с. Осиповкѣ, того-же уѣзда.

*** **Администрація новаго рынка** входитъ въ город. общественное управленіе съ ходатайствомъ о закрытіи частныхъ постоялыхъ дворовъ, въ которыхъ содержатся и продаются лошади. Въ этихъ дворахъ лошади обываются безъ всякаго ветеринарнаго надзора, что можетъ послужить къ распространенію въ городѣ эпизоотіи. Здѣсь обываются также больныя и никуда не годныя лошади.

*** **По опредѣленіямъ Одесскаго полицейскаго** утвержденнымъ Г. Одесскимъ Градоначальникомъ 18 сентября, нижепоименованныя лица, на основаніи издаваемаго Его Превосходительствомъ 12 Марта 1893 года обязательнаго постановленія, подвергнуты за нарушеніе постановленія одес. город. думы по санитарной части денежнымъ взысканіямъ, а именно: домовладѣльцы—Р. Перельмутеръ въ 15 руб., Ив. Сѣдыхъ въ 20 р. и Ш. Кофманъ въ 30 руб.

«В. О. Гр.».

*** **Несчастный случай.** Жена турецко-подданнаго А. Кауфалась, живущая въ д. Лопуло по Екатерининской ул., нечаянно задушила своего ребенка. Ложась спать Кауфалась уложила ребенка своего подлѣ себя. Проснувшись ночью, она нашла его мертвымъ. Малютка задохнулся.

*** **Городскія происшествія.**

Ф. Бойченко заявилъ полиціи, что въ Александровскомъ паркѣ у него похищены во время сна ботинки и друг. вещи.

— Въ город. больницу доставленъ С. Алексѣевъ, который до того напился, что въ припадкѣ бѣлой горячки бросился со 2 этажа. «Прыжокъ» оказался удачнымъ и Алексѣевъ получилъ незначительные ушибы.

Морскія новости.

Движеніе пароходовъ. Пар. Р. О. П. и Т. по Азовской линіи съ 1 октября прекращаютъ свои лѣтніе рейсы между портами Керчью, Бердянскомъ, Маріуполемъ и Ростовомъ-на-Дону. Пароходы совершали съ мая по октябрь по три рейса въ недѣлю, а съ октября, по зимнему движенію, до мая слѣдующаго года, по 2 раза въ недѣлю, съ отходомъ изъ Керчи по средамъ и субботамъ, въ 6 час. вечера.

*** **Пар. Р. О. П. и Т.** „Императоръ Николай II" возвратился вчера изъ севастопольскаго дока.

*** **Англ. пар. «Тонко»**, принявъ 240 штукъ рогатаго скота, отошелъ третьяго дня изъ Одессы въ Гулль.

Новости спорта.

Рысистые бѣга.

Скаковое поле.

Благодаря хорошей погодѣ, вчера на бѣгъ собралось много публики.

№ 1. Призъ общества 450 р. Дист. 2 круга.

Бѣжали: „Ворожей" Ралли и „Сорванецъ" гр. Стенбокъ-Фермора. Первымъ „Сорванецъ" въ 5 м. 9½ с.

№ 2. Призъ общества 300 руб. Гитъ. Дист. 1 кругъ.

Бѣжали: „Альдина" Якунина, „Хлопецъ" Суручана, „Зима" Грушецкаго и „Стручка" Сапченко. Первымъ „Хлопецъ" въ 2 м. 31 с., второй „Зима".

№ 3. Перебѣжка для лошадей, записанныхъ въ бѣгѣ № 1.

Первымъ „Сорванецъ" въ 5 м. 5½ с.

№ 4. 2-й гитъ для лошадей, записанныхъ въ бѣгѣ № 2.

Идутъ тихо, кромѣ „Хлопца".

Первой „Зима" въ 2 м. 36½ с., второй „Альдина".

№ 5. Призъ общества 350 р. Дист. 2 круга.

Бѣжали: „Османъ" Бізэн-Мавро, „Мраморный" Александрова и „Старосвѣтская" Яшенка. Первымъ „Османъ" въ 5 м. 1½ с., вторымъ „Мраморный".

№ 6. Призъ общества 300 р. Дист. 2 круга.

Бѣжали: „Красотка" Якунина, „Ударъ" Ралли, „Турокъ" Z. Z. и „Славный" Савченко. Первымъ „Ударъ", второй „Красотка".

№ 7. Гандикапъ. Призъ общества 300 руб.

Бѣжали: „Додонъ" Яшенка, „Милая" Мессароша, „Уоландіо" Руссо, „Краснкъ 2-й" Александрова и „Пестунъ" Пуфа. Первымъ „Додонъ", вторымъ „Краснкъ".

№ 8. Призъ общества 300 р. Дист. 2 круга.

Бѣжали: „Бедунъ" Якунина, „Мураръ" Руссо, „Плотникъ" и „Кроликъ" Александрова и „Пестунъ" Пуфа. Первымъ „Бедунъ", вторымъ „Кроликъ".

№ 9. Скачка; наградной. Призъ общества 75 р. для стражниковъ Михайловскаго участка.

Бѣжали: „Мальчикъ" Гинкула, „Лебедь" Залашина, „Гордый" Левченко, „Ворончикъ" Конверскаго, „Мальчонка" Пустовойта, „Волосъ" Орсика и „Удалый" Салата. Первымъ „Лебедь", вторымъ „Гордый".

НЕКРОЛОГЪ.

† Л. Н. Казанцевъ.

19 сентября въ 9 час. вечера, на 42 году жизни, скончался ординарный профессоръ университета св. Владиміра по каѳедрѣ римскаго права Леонидъ Николаевичъ Казанцевъ. Смерть Л. Н. глубоко поразила всѣхъ знавшихъ покойнаго. Еще весной этого года онъ экзаменовалъ студентовъ по своему предмету, затѣмъ былъ за-границей. Недѣли дѣ тому назадъ прошли слухи объ его болѣзни, наконецъ 19 утромъ на лекціяхъ одинъ изъ профессоровъ заявилъ, что Л. Н. безнадеженъ. Вечеромъ въ этотъ-же день и разразилась печальная катастрофа. Въ лицѣ покойнаго Л. Н. университетъ св. Владиміра потерялъ честнаго и неутомимаго труженика. Покойный всегда тщательно готовился къ своимъ лекціямъ, слѣдилъ за послѣдними работами по римскому праву, какъ у насъ, такъ и за-границей. Въ послѣднее время подъ его руководствомъ готовился переводъ на русскій языкъ «Пандектовъ» Derburg'a.

МАЛЕНЬКІЙ ФЕЛЬЕТОНЪ.

I.

Въ сутолокѣ жизни.

—о—

На сценѣ Керисовъ, патріотъ съ Молдаванки въ новѣйшемъ стилѣ. Видитъ въ первый разъ у себя на улицѣ возвращающагося изъ мѣстной церкви Жадахо и, конечно, не узнаетъ его. Коли незнакомый — такъ, значитъ, не нашъ. Коли не нашъ—такъ бей его, чтобы городскимъ по чужимъ церквамъ ходить впередъ неповадно было. А коли ты еще сопротивляешься, такъ получи ножа въ бокъ.

Изъ Керисова вышелъ-бы охранитель. Но, ей Богу, это все-таки слишкомъ просто. Патріотизмъ — дѣло, конечно, возвышенное, но чтобы за посѣщеніе церкви, только потому что она въ „чужомъ приходѣ"—получать ножа въ бокъ (Жадахо теперь умираетъ)—для этого надо быть уже охранителемъ кубѣ. Но въ какую же тогда степень возвысится самый охранительныя мѣры?

Положимъ, Молдаванка испоконъ вѣку воюетъ со всей почти Одессой, все-равно какъ русскіе трущобные обыватели—со всѣмъ, что носитъ печать цивилизаціи Европы.

Только съ одной Слободской-Романовкой кажется эта наша Молдаванка и состоитъ въ особомъ пріятельствѣ. Тамъ „дружская нація" живетъ, и потому *молдаванско-романовскія симпатіи къ ней* хоть на каждомъ шагу предъявляй. Единеніе дѣйствительно трогательное. Расцвѣчно и на выносъ.

Молдаванка несомнѣнно горда. Еще-бы! Вмѣсто путей сообщенія — тамъ тонь и грязи, рвы и буераки, вмѣсто освѣщенія коптилки, вмѣсто полагающейся по штату безопасности—дневной разбой. Вмѣсто кредита—ростовщичество; вмѣсто защиты труда—эксплоатація. Просвѣщеніе упрощенное, нравы молдаванскіе. И въ роли руководителя жизни—городовой, наторѣлый лишь въ почныхъ облавахъ.

Само собой, здѣсь немудрено возмечтать, и Молдаванка не желаетъ имѣть ничего общаго съ городомъ. Патріотизмъ—хоть отбавляй. Съ самаго основанія не чищено.

И Молдаванка твердо вѣритъ въ свои „три кита".

Ребята—это городской! И одѣянье не наше, и думаетъ не по нашему, и даже хочетъ, чтобы Молдаванка перестала быть Молдаванкой!!.

— Дуй! Клад

Паровая Мебельная Фабрика И. ДРАЧИНСКАГО,

Софіевская, уголъ Преображенской, домъ № 3 — Фабричный Магазинъ — Надеждинская, уголъ Сабанѣева моста домъ № 19. — Отдѣленіе Фабричнаго Магазина — Екатерининская, въ домѣ Штерна противъ Лионского Кредита. — ВЪ МАГАЗИНАХЪ ИМѢЕТСЯ ГОТОВАЯ МЕБЕЛЬ ПРИНИМАЮТСЯ ЗАКАЗЫ. ТЕЛЕФОНЪ № 9.

Въ магазинахъ имѣется готовая мебель, всевозможныя желѣзныя кровати и гнутая мебель. Принимаются заказы.

Банкирская Контора А. Беновичъ и К° ВЪ ХЕРСОНѢ,

Суворовская ул., д. Тарле.

ДВИЖЕНІЕ ПАРОХОДОВ

Русск. Общ. Пар. и Торг.

Съ 22 по 28-е сентября 1896 г. Отойдутъ изъ Практической гавани ВЪ НИКОЛАЕВЪ ежедневно въ 9 час. утра ВЪ ХЕРСОНЪ: ежедневно въ 8 часовъ утра.

Буксирныя баржи съ грузами для Херсона, Берислава, Каховки, Никополя и Александровска будутъ отправляемы изъ Одесскаго Агентства Практической гавани три раза въ мѣсяцъ, чрезъ каждые десять дней. Товары, нагруженные въ баржи, слѣдуютъ безъ перегрузки

по линіи Крымско-Кавказской до Батума:

Сентября 23, понедѣльникъ, въ 3 ч. дня, «Пушкинъ» почтов. 1 кругов. рейсомъ.

Сентября 24, вторникъ, въ 9 час. веч., „В. К. Константинъ" ускореннымъ рейсомъ.

Сентября 25, среда, въ 5 час. веч., „Святославъ" товаро-пассажирскимъ кругов. рейсомъ.

Сентября 26, четвергъ, въ 3 часа дня, «Цесаревичъ Георгій» почтовымъ 2-мъ кругов. рейсомъ.

Сентября 27, пятница, въ 5 ч. в. «Рюрикъ» товаро-пассажирскимъ прямымъ рейсомъ.

Сентября 28, суббота, въ 9 час. веч. «В. К. Алексѣй» почтовымъ прямымъ рейсомъ.

Ожидаются въ Практическую гавань по линіи Крымско-Кавказской:

Сентября, 23 понедѣльникъ, «Цесаревичъ Георгій» изъ почтового прям. рейса.

Сентября 24, вторникъ, «В. К. Алексѣй», изъ ускореннаго рейса.

Сентября 24, вторникъ, «Рюрикъ» изъ прямого товаро-пассажирскаго рейса.

Сентября 25, среда, «Цесаревна» изъ почтового 3 кругового рейса.

Сентября 26, четвергъ, «В. К. Ольга» изъ почтов. 1 кругового рейса.

Сентября 27, пятница, «Синеусъ» изъ кругового товаро-пассажирскаго рейса.

Отойдутъ изъ Карантинной гавани

Сентября 24, вторникъ, въ 4 часа дня «Ростовъ» Анатолійскимъ рейсомъ.

Сентября 26, четвергъ, въ 4 часа дня, «В. К. Михаилъ» Черноморско-Болгарскимъ рейсомъ.

Сентября 28-го, суббота, въ 4 ч. дня, «Нив. Николай II» прямымъ Александрійскимъ рейсомъ.

Ожидаются въ Карантинную гавань

Сентября 24, вторникъ, «Чихачевъ» изъ прямого Александрійскаго рейса.

Сентября 27, пятница, «Одесса» изъ Александрійскаго кругов. рейса.

Движеніе пароходовъ Россійскаго Общества Транспортовъ

По Крымско-Кавказской линіи съ 14-го сентября пароходы будутъ отходить изъ Одессы по нѣсколько поремъ Крымъ и Кавказъ срочными круговыми рейсами, согласно росписанія не средамъ и субботамъ въ полдень, что пристани на Новомъ мололѣ, гдѣ производится пріемъ грузовъ и выдача пассажирскихъ билетовъ.

По Николаевской линіи, пароходы отходятъ изъ Одессы по понедѣльникамъ, средамъ и пятницамъ въ 10 час. вечера, а изъ Николаева по вторникамъ, четвергамъ и субботамъ въ 12 час. ночи.

ДВИЖЕНІЕ ПАРОХОДОВ Общества Черноморско-Дунайскаго пароходства.

Одессно-Корабійская линія (еженедѣльно).

Отходъ по средамъ въ 2 ч. дня, начиная съ 6-го марта.

Приходъ по воскресеньямъ, въ 7 ч. утра.

Одесско-Измаильская линія (еженедѣльно).

Отходъ по пятницамъ въ 2 ч. дня, начиная съ 1-го марта

Приходъ по субботамъ въ 9 ч. утра.

Пароходы Одесско-Корабійской линіи имѣютъ стоянку у Платоновскаго молла (Карантинная гавань), а Одесско-Измаильской линіи у Воскаго молла (Практическ. гавань). Тамъ же производится пріемъ грузовъ и выдача пассажирскихъ билетовъ.

Соединеніе Одесско-Корабійской линіи съ Хорабійско-Кладовской и Одесско-Измаильской линіи съ Рени-Кладовской образуетъ двѣ линіи еженедѣльнаго сообщенія между Одессою и всѣми румынскими, болгарскими и сербскими портами р. Дуная отъ Сулина до Кладово включительно. Г—9—1

Одесса-Аккерманъ.

Въ воскресеніе, 22 сентября, пароходъ «ТУРГЕНЕВЪ» будетъ сниматься изъ Одессы въ 4 часа утра, а изъ Аккермана въ 10 час. дня.

ДВИЖЕНІЕ ПОѢЗДОВ Юго-Западныхъ желѣзн. дорогъ.

Отходъ поѣздовъ.

Курьерскій № 2 Главной линіи отходитъ изъ Одессы Гл. въ 8 ч. 00 м. веч.

Курьерскій № 2 bis на Кишиневъ отходитъ изъ Одессы Гл. въ 7 ч. 10 м. веч.

Почтовый № 4 отходитъ изъ Одессы Гл. въ 9 ч. вечера

Пассажирскій поѣздъ № 6 отходитъ изъ Одессы Гл. въ 10 ч. утра. (Имѣетъ въ Казатинѣ прямое сообщеніе съ курьерскимъ, слѣдующимъ на Петербургъ).

Пассажирскій № 8 на Елисаветградъ Кишиневъ отходитъ изъ Одессы Гл. въ 11 5 м. вечера.

Пассажирскій № 10 изъ Одессы Главная въ 7 час 30 мин.

Прибытіе поѣздовъ.

Курьерскій № 1 Главной линіи прибываетъ въ Одессу Гл. въ 9 ч. 43 м. утра.

Курьерскій № 1 bis изъ Кишинева прибываетъ въ Одессу Гл. въ 12 ч. 34 м. дня.

Почтовый № 3 прибываетъ въ Одессу-Главную въ 8 ч. 10 м. утра.

Пассажирскій № 5 прибываетъ въ Одессу Главную въ 7 ч. 55 м. вечера (имѣетъ прямое сообщеніе съ курьерскимъ изъ Петербурга).

Пассажирскій № 7 изъ Елисаветграда и Кишинева прибываетъ въ Одессу Гл. въ 6 ч. 37 м. утра

Движеніе поѣздовъ на Большой Фонтанъ.

Изъ города: въ 6, 7, 8, 10, 12, 2, 3, 4, 5, 6, 7, 8 час. послѣдній.

Съ Фонтана: 7, 8, 9, 11, 1, 3, 4, 5, 6, 7, 8 и 9 веч. послѣдній.

Одесская Городская Управа

имѣетъ честь довести до всеобщаго свѣдѣнія, что 1-го октября с. г., въ 10 часовъ утра, въ залѣ Городской думы, будетъ произведенъ 6-й тиражъ 4% облигацій займа города Одессы на сумму 19500 руб. 11072—Г—1

АУКЦІОНЪ.

Въ понедѣльникъ, 24 сентября, въ 2 ч. дня, по требованію Одесскаго частнаго ломбарда, въ аукціонной камерѣ будутъ продаваться съ публичнаго торга во второй и въ послѣдній разъ 9001 штуки, вѣсомъ 1400 пудовъ американскихъ соленыхъ бычачьихъ кожъ.

Означенныя кожи находятся въ складѣ Ломбарда, по Успенской улицѣ въ домѣ № 16, гдѣ желающіе торговаться могутъ таковыя заблаговременно осматривать ежедневно отъ 9 часовъ утра до 3-хъ час. пополудни. Принимаются также запечатанные пакеты до 2-хъ часовъ дня торга. 11765—А—1

Общество Азовскаго Пароходства.

Во временномъ пакгаузѣ при Агентствѣ Общества въ Одессѣ на Новомъ-Моллѣ, ежедневно съ 6 час. утра до 6 час. вечера производится пріемъ грузовъ для портовъ Крымско-Кавказской линіи; Евпатория, Севастополь, Ялта, Ѳеодосія, Керчь, Новороссійскъ, Туапсе, Сочи, Гудаутъ, Новый-Аѳонъ, Сухумъ, Очемчири, Поти, Батумъ, съ перегрузкой въ Керчи—для портовъ Азовскаго моря: Ростовъ, Таганрогъ, Маріуполь, Ейскъ, Бердянскъ, Охтарь, Тюмрюкъ, Геническъ и для Екатеринодара; а равно для перевозки на всѣ пристани Днѣпра, до Александровска включительно. Во всѣхъ Агентствахъ общества также производится пріемъ грузовъ на Одессу и для всѣхъ вышеперечисленныхъ портовъ Крымско-Кавказской линіи и Азовскаго моря, (съ перегрузкой въ Керчи), а равно для пристаней Днѣпра до Александровска, съ перегрузкой въ Одессѣ.

Во всѣхъ Агентствахъ Общества принимаютъ страхованіе грузовъ отъ морскихъ несчастій, а также отъ огня на складахъ. 11962—А—1

Бандажи, гальванолектрическіе д-ра Pierce рекомендуетъ P. S. ZYSS. Одесса, Садовая ул., № 12, кв. № 3 Отъ 10 до 12-ти утра. ВАРШАВА Маршая ул., № 7. Иногороднимъ высылаю съ наложен. платежемъ. 11932—3—1

Спеціалистъ по МАТЕМАТИКѢ и древн. яз. готовитъ съ ручательствомъ на вольноопредѣляющихся по 1 и 2 разряду, (выдержали по 1 разряду 5, по 2 болѣе 30, въ военную академію 2, на аттест. зрѣл. 3, въ институтъ путей сообщенія 1, на механика Рус. Общ. Пар. и Торг.—4, и въ клас. гимн. и т. д. Подготовка во всѣ клас. гимн., реал. уч., корпусовъ и семинарій. Уроки франц., нѣмецк. и англ. языковъ. Подготовка въ Уманское земледѣльческое и Кронштадтское техническое училище. Адр.: Ново-Рыбная ул. (3-й домъ отъ Канатной), д. Эттингера № 9, кв. № 2.

Принимаются пансіонеры.

Херсонъ. Мебельный Магазинъ Б. Я. ЗИГЛИНА,

Суворовская улица, домъ Тарле, вновь отстроенный послѣ пожара, имѣетъ большой выборъ разной мебели. Цѣны самыя доступныя.

При магазинѣ продажа ВЕЛОСИПЕДОВЪ и принадлежностей въ большомъ выборѣ и даются на прокатъ.

ЛИНОЛЕУМЪ

(пробковые ковры) продается во всякомъ количествѣ по фабричнымъ цѣнамъ

у Викандеръ и Ларсонъ,

Соборная площ., д. Папудовой. 9358—Л—1

УРОКИ МУЗЫКИ

на фортепіано, элем. теоріи и гармоніи, а также и хорового пѣнія, предлагаетъ желающимъ преподаватель Од. учебнаго заведенія. Готовитъ въ консерваторію. Увѣдомить по слѣд. адресу: Ольгіевская ул., въ домѣ Пицилоди № 20, кв. № 7, Г. И. М—въ. (Условія умѣрен.) 10189—У—1

ИЩЕТЪ МѢСТА гувернантки

даетъ уроки рукодѣлія и занимается съ учащимися молодая особа, кончившая рижскую гимназію, имѣетъ аттестаты отъ прежнихъ мѣстъ Екатерининская, домъ № 7, кв. № 5. 10141—И—1

Продается пара сѣрыхъ **жеребцовъ,** пяти лѣтъ, масти сѣрой, въ яблокахъ, росту вышесредняго, годныя въ экипажъ. Спросить на Пересыпи, по Балтской дорогѣ, домъ Столпова. 11040—С—1

На Хаджибейскомъ лиманѣ,

противъ дѣтск. санитарной станціи, продается **одна десятина земли (2400 кв. саж.)** Спросить тамъ-же или на Колонтаевской ул., д. № 40, А. РЯБОШАПЧЕНКО.

Новооткрытая Справочная Контора **КАНЕВСКАГО** Ланжероновская ул., д. Папудовыхъ, 30. Телефонъ 662.

Требуются бѣлошвейки (предпочт. иностранки), знающія хорошо эту спеціальность. Узнать справочная контора Каневскаго.

On demande bon français. Bureau de Placement Kanielsky.

Требуется номерной въ гостиницу, съ залогомъ 50 рублей. Узнать: справочная контора Каневскаго.

Gesucht virdeine deutche bonne Auskunfts bureau Kanielsky.

Дворникъ прослуживший у одного хозяина 10 л., ищетъ мѣста. Узнать: справочная контора Каневскаго

Кормилица молодая, здоровая, требуется на выѣздъ Узнать: Справочная контора Каневскаго.

Требуется артельщикъ съ залогомъ 300 руб. Узн.: справ. контора Каневскаго.

Требуется кассирша съ залогомъ до 200 руб. (предпочт. русская) Узн.: справ. контора Каневскаго. 12037—К—1

КВАРТИРА

передается сухая, теплая, со всѣми удобствами, о ПЯТИ КОМНАТАХЪ. Адресъ узнать въ конторѣ „Одесскихъ Новостей". 11625—К—1

Важно для всѣхъ.

Истребитель насѣкомыхъ **А. М. ЗАГИКА,** Колонтаевская ул., домъ Фишеля № 21. Принимаетъ всевозможныя работы по истребленію крысъ, мышей, прусаковъ, таракановъ и проч., а также продаетъ матеріалъ для истребленія. Иногороднимъ высылается наложеннымъ платежомъ, задаточные 25%. 11329—З—1

Даю уроки

по курсу семи классовъ реальныхъ училищъ. Адресъ: Арнишковскій пер., домъ Козловскаго, кв. 1. 12032—Д—1

Бывшая учительница одес. 2-й жен. гимн. подготовляетъ дѣтей въ сред. учебн. завед. и даетъ уроки музыки. Уг. Торговой и Елисаветинской, д. Діделгемо, № 5, кварт. № 2. 11934—Б—1

Складъ подъ уголь и дрова, отдается на углу Петроградской и Мастерской, д. № 20. Размарицына. 11955—С—1

ЭКИПАЖЪ парный и одиночный отдается съ кучеромъ помѣсячно и на годъ. Адресъ оставить въ конторѣ «Одесск. Новостей». 12005—Э—1

Запасный писарь

ищетъ мѣста бухгалтера или другихъ занятій, основательно знаю счеты двойной бухгалтеріи. Адресъ: Кіевъ, артиллерійскій складъ, Кайструкову. 11958—З—1

ПІАНИСТКА,

ученица знаменитыхъ профессоровъ, даетъ уроки музыки по новѣйшей методѣ. Адресъ оставить въ конт. «Одес. Нов.». 11322—П—1

Устройство съ гарантіей Кирпичн. и Кафельныхъ ПЕЧЕЙ Инженеръ-Технол. И. М. ФУКСЪ. Одесса, Безымянный пер., собст. домъ № 5. 9360—Ф—

БУХГАЛТЕРІЮ

(теорію и практическое веденіе книгъ), также **коммерческое счетоводство** преподаю. Цѣна умѣренная. Садовая ул., д. Шаміе, № 12, кв. 3, отъ 12—1 ч. попол. 11973—П—1

Важный случай.

Передается Колбасная торговля на выгодныхъ условіяхъ. Адресъ: Тираспольская, д. № 6, Перебиносова. 12026—В—1

СЛУЖАЩІЙ

въ одномъ изъ городскихъ общественныхъ управленій желаетъ управлять домомъ за небольшую квартиру. Видѣть можно отъ 4 час. попол. Кузнечная, № 16, кв. № 5. М. Л. 11977—С—1

ВѢЯЛКИ

новая получка. Цѣна 30 р. Складъ машинъ инженера И. П. Мельникова, Одесса, Екатерининская улица, д. № 32. 11767—В—1

САМЫЕ МОДНЫЕ ДУХИ

Духи—**ФІАЛКА-АУСЛЭЗЭ**—туалетное мыло,
Духи—**ЯПОНСКАЯ ФІАЛКА**—туалет. мыло,
Духи—**ЭДЭЛЬ РОЗЕ**—туалетное мыло,
Духи—**ЛАНДЫШЪ-АУСЛЭЗЭ** туалет. мыло,

Ф. ВОЛЬФЪ и СЫНЪ, придв. пост., Карлсруэ.

Можно получать во всѣхъ лучшихъ аптекарскихъ и парфюмерныхъ магазинахъ. 10155—М—

ЭМАЛЬИРОВКА

велосипедовъ и велосипедныхъ частей ЦВѢТЪ ПО ЖЕЛАНІЮ. 11333—З—1

Складъ велосипедовъ І. И. КОГОУТА,

Екатерининская ул., домъ Католич. церкви.

МАГАЗИНЪ мужскихъ и дѣтскихъ платьевъ И. СЕРТЕРА

Преображенская ул. д. Розенблата, рядомъ съ полиціею основанъ въ 1861 году,

Продажа платья производится и заказы принимаются какъ на наличныя такъ и въ КРЕДИТЪ, и исполняются скоро, добросовѣстно по новѣйшимъ фасонамъ,

по самымъ умѣреннымъ цѣнамъ.

ТОРГОВЫЙ ДОМЪ „ГУРЕВИЧЪ И ТАМАРКИНЪ" ПЕРЕМѢЩЕНЪ

въ домъ Райха, Почтовая, № 20, уг. Ришельевской. Телефонъ № 690. Съ расширеніемъ помѣщенія увеличенъ и выборъ имѣвшихся у насъ до сихъ поръ кафель для печей, печныхъ приборовъ, кирпича, цементу, гончарныхъ трубъ и др. строительныхъ матеріаловъ и ЛАВА.

Громадная выставка печей русскихъ и иностранныхъ фабрикъ. 6750—Г—1

НОВОСТЬ ДЛЯ ДАМЪ.

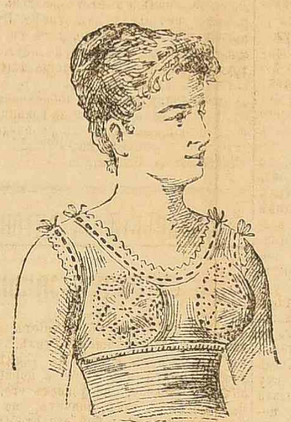

Въ главномъ зданіи въ IX отдѣлѣ Н.-Новгородской Всероссійской выставки **производится продажа Новоизобрѣтеннаго КОРСЕТА „ГИГІЕНА"**

Новое изобрѣтеніе КОРСЕТЪ „ГИГІЕНА" одобренный профессорами Вѣнской, Берлинской и Кіевской клиникъ.

Привилегія въ Россіи № 21316.

Настоящій корсетъ безъ бланшетъ, швовъ и шнурованія Совершенно безвредный, чрезвычайно легкій, эластичный, дѣлаетъ стройную, правильную фигуру, можно носить цѣлый день безъ утомленія при всякомъ занятіи, такъ какъ онъ поддается каждому движенію корпуса.

Незамѣнимъ во время беременности, а также кормленія и вообще необходимъ всѣмъ безъ исключенія женщинамъ, дорожащимъ своимъ здоровьемъ.

Цѣны отъ 7 до 15 руб. и отъ 18 до 26 руб. (шелк.. Иногородніе заказы выполняются по мѣркѣ сантиметра: Слѣдуетъ измѣрить 1) объемъ груди и спины вмѣстѣ, 2) спину отдѣльно, 3) объемъ таліи, 4) отъ подмышки до таліи и 5) объемъ рукава. Заказы высылаются наложеннымъ платежомъ по почтѣ. Расходы по отправкѣ за счетъ покупателей. *Адресъ: фабрика корсета «ГИГІЕНА» Одесса, Дерибасовская № 10,*

КАРОЛИНА АЙЗИКОВИЧЪ.

ЭКСПОНАТЪ НА Н.-НОВГОРОДСКОЙ ВСЕРОССІЙСКОЙ ВЫСТАВКѢ.

Г. Гарасанскаго

на Дерибасовской ул., противъ Городского сада.

ПОЛУЧЕНЪ ГРОМАДНЫЙ ВЫБОРЪ разнаго рода **ГАСОВЪ** ИЗВѢСТНЫХЪ ФАБРИКЪ, КАКЪ-то: Филиппа Патена & С°, Вальтамъ Вачъ изъ Америки, Луи Гризеля, Барть—сыновья, поставщиковъ Е. И. В. Россійскаго Императора братьевъ Одемаръ Лонжинъ и Мозера.

Продажа производится гуртомъ и по мелочи

по самымъ выгоднымъ цѣнамъ.

СКЛАДЪ ГАСОВЪ

БОЛЬШОЙ СКЛАДЪ ГАСОВЪ бриллiантовыхъ, золотыхъ, серебряныхъ и мельхiоровыхъ вещей

Лакей съ аттест. за 15 л. безпорочной службы, ищетъ мѣста. Справочная конт. Регамс, Екатерининская № 14, противъ Пале-Рояля. Телефонъ № 794. 11934—Р—1

Желаю получить мѣсто чистой горничной. Адресъ оставить въ конторѣ «Одес. Нов.». 11035—Р—1

Уроки на Цитрѣ желаю давать. Адресъ оставить въ конторѣ «Од. Новостей». 11936—Р—1

Нужны 6000 руб. подъ закладъ имѣнія Юго-Западн. края. Адр. узнать: Справочная контора Регамс, Екатерининская, № 14, противъ Пале-Рояля. Телеф. № 794. 11937—Р—1

Желаю получить мѣсто приказчика въ имѣніи, могу представить залогъ. Адресъ остав. въ конторѣ „Одесскихъ Новостей". 11938—Р—1

Корреспонденцію по англійск. франц. и нѣм. яз. веду. Справочн. контора Регамс, Екатерининск., № 14, прот. Пале-Рояля, телеф. 794. 11939—Р—1

Кучеръ знающ. англійск. запряжку, желаетъ пол. мѣсто здѣсь или на выѣздъ. Справ. конт. Регамс, Екатерин. № 14, прот. Пале-Рояля. Телефонъ 794 11940—Р—1

Bonne Française cherche place cement M. Régamey, rue Catherine № 14, vis-a-vis de Palais-Royale. Telephon № 794. 11941—Р—1

Поваръ съ прекрасн. аттест., желаетъ получить мѣсто. Справочная контора Регамс, Екатерининская, № 14, прот. Пале-Рояля. Телефонъ № 794. 11942—Р—1

Желаю получить мѣсто СИДѢЛКИ при больн., здѣсь или на выѣздъ (яз. англійск. итальянск., французск. и арабскій). Справочная конт. Регамс, Екатерининская, № 14, противъ Пале-Рояля. Телефонъ № 794. 11943—Р—1

Дворникъ съ женой (прачка) жел. получить мѣста. Адресъ оставить въ конт „Од. Нов." 11944—Р—1

Буфетчикъ съ хорош. рекомендаціями ищетъ мѣста. Узн. справочная конт. Регамс, Екатерин., № 14, противъ Пале-Рояля. Телефонъ № 794. 11945—Р—1

Горничная знающая греческій яз. требуется. Справ конт Регамс, Екатерининская, № 14, противъ Пале-Рояля. Телефонъ № 794. 11946—Р—1

Прачка съ хорош. рекомендаціями ищетъ мѣста Справ. конт. Регамс, Екатерининская, № 14, противъ Пале-Рояля. Телеф. № 794. 11947—Р—1

Т-во сельск. Хозяевъ Елисаветградскаго уѣзда.

Отдѣленіе въ Одессѣ: Полицейская, уг. Ришельевской, домъ Баржанскаго, № 15 и 18.

Б Э М — РОЗНИЧНАЯ и ОПТОВАЯ продажа.

МОЛОЧНАЯ.

Парижская Мастерская M-lle ОЗЕРСКОЙ

Побывавъ нѣсколько лѣтъ въ лучшихъ мастерскихъ Парижа и удостоенная диплома отъ извѣстнѣйшаго профессора кройки

открыла собственную мастерскую ДАМСКИХЪ ПЛАТЬЕВЪ

въ Одессѣ, по Екатерининской ул., въ домѣ Расторова. 11052—Г—1

Новооткрытая Справочная Контора

КАНЕВСКАГО

Ланжероновская, д. Папудовыхъ, № 30. Телефонъ 662.

РЕКОМЕНДУЕТЪ:

ГУВЕРНЕРОВЪ, БОННЪ, ГУВЕРНАНТОКЪ, Кухарокъ, Поваровъ, Лакеевъ, Горничныхъ, Нянекъ, Экономокъ, Управляющихъ, Кассировъ, Бухгалтеровъ, Корреспондентовъ и всякаго рода спеціалистовъ, указаніе квартиръ и разныхъ помѣщеній.

Контора безъ рекомендаціи и вѣрныхъ справокъ на мѣста не посылаетъ. 11483—Г—1

А. А. ЦОРНЪ, УЧИТЕЛЬ ТАНЦЕВЪ

имѣетъ честь объявить, что преподаваніе уроковъ танцевъ для взрослыхъ и дѣтей уже началось. Предлагаю также свои услуги учебнымъ заведеніямъ и частнымъ домамъ. Помощникомъ состоитъ сынъ мой Александръ Цорнъ. Здѣсь-же можно имѣть піаниста В. Бубера. Полицейская ул., домъ № 30, гдѣ типографія Нитче. 10070—З—1

НОВАЯ КНИГА:

Продается въ ПЕТЕРБУРГѢ, въ книжномъ складѣ Бр. Башмановыхъ Екатерининск.

Въ МОСКВѢ, въ книжномъ магазинѣ Т—ва И. Д. Сытина и въ ОДЕССѢ, во всѣхъ книжныхъ магазинахъ и кіоскахъ

Цѣна 1 руб. Книгопродавцамъ обычная скидка

Складъ изданія въ книжной торговлѣ В. И. Романскаго, Одесса уг. Почтовой и Преображен. ул.

Выписывающіе изъ склада за пересылку не платятъ. 8976—Г—

Сибирскій Мѣховой Магазинъ И. БУШУЛЯНОВА

Дерибасовская ул. № 25, д. Эльмана.

Честь имѣю извѣстить почтенѣйшую публику, что пріобрѣтенъ мною на всемірныхъ Нижегородской и Лейпцигской ярмаркахъ большой запасъ сибирскихъ, американскихъ и камчатскихъ мѣховыхъ товаровъ по случаю по очень выгоднымъ цѣнамъ, что даетъ мнѣ полную возможность продавать товаръ по самымъ умѣреннымъ цѣнамъ. Большой выборъ готовыхъ мужскихъ и дамскихъ шубъ, ротондъ и николаевскихъ шинелей на всевозможномъ мѣху. Пріемъ заказовъ: шубъ мужскихъ и дамскихъ и николаевскихъ шинелей по новѣйшимъ фасонамъ, изготовляемыхъ въ собственной мастерской подъ личнымъ наблюденіемъ. 2698—Б—1

Общ. Азовскаго Пароходства

Пароходъ „СЕВАСТОПОЛЬ" отойдетъ товаро-пассажирскимъ рейсомъ ИЗЪ ОДЕССЫ (Новый-Моллъ) 24-го сентября с./г. во вторникъ, въ 3 часа пополудни, и имѣетъ быть въ Евпаторіи и Севастополѣ въ среду, въ Ялтѣ и Ѳеодосіи въ четвергъ, въ Керчи въ пятницу, въ Новороссійскѣ и Туапсе въ субботу, въ Новомъ Аѳонѣ, Сухумѣ и Поти въ воскресенье и ПРИБУДЕТЪ ВЪ БАТУМЪ въ понедѣльникъ, 30-го сентября с./г. въ 6 ч. утра. 11629—А—1

МЕБЕЛЬ

заготовлена въ огромномъ количествѣ обыкновенная и роскошная по частямъ и для полнаго приданаго, **по весьма доступнымъ цѣнамъ.**

Полная обстановка для столовой дубоваго дерева отъ 160 руб. Кабинеты, крытые американской кожей, отъ 125 р. Черныя гостиныя крытыя шелкомъ отъ 100 р. и проч. Также большой выборъ желѣзныхъ кроватей и вѣнской гнутой мебели

— ПО ФАБРИЧНЫМЪ ЦѢНАМЪ. —

Мебельный и Зеркальный Магазинъ **„Бр. ХЕСИНЪ",**

Ришельевская улица, домъ № 23 (между Почтовой и Еврейской ул.).

Магазинъ беретъ на себя полную омеблировку гостиницъ и учрежденій на весьма ВЫГОДНЫХЪ условіяхъ. 11931—Х—1

Контрагенты по постройкѣ каботажной гавани доводятъ до свѣдѣнія, что **строительный мусоръ и чистую землю сваливать можно** съ правой стороны Военнаго молла, рядомъ съ Яхтъ-Клубомъ, а также съ лѣвой стороны Новаго молла у корня его. 11471—К—1

Управленіе Харьково-Николаевской Каз. Желѣзной дороги

доводитъ до всеобщаго свѣдѣнія, что съ 1-го іюля 1896 года открыта въ г. Николаевѣ **Транспортная Контора Харьково-Николаевской Казенной жел. дор.** „Николаевъ-Городъ", для производства всѣхъ безъ исключенія операцій, дозволенныхъ станціямъ желѣзныхъ дорогъ, а равно пріема на храненіе товаровъ, выдачи подъ нихъ ссудъ и исполненія таможенно-экспедиторскихъ операцій.

За подробными разъясненіями, справками, правилами и таксами, надлежитъ обращаться въ гор. Николаевъ, Херсонской губ., въ Транспортную Контору Харьково-Никол. казен. жел. дороги или въ г. Харьковъ, въ Коммерческій Отдѣлъ этой дороги. 7260—Т—1

Торговый Домъ И. Г. ЭЛИКМАНЪ и СЫНЪ

Фирма сущест съ 1875 г.

— СКЛАДЫ —

Рельсъ — желѣзнодорожныхъ профилемъ $4\frac{1}{2}$—$4\frac{3}{4}$ люма.

Балокъ — двухтавровыхъ, Нѣмецкихъ нормальныхъ профилей.

И СТРОИТЕЛЬНЫХЪ МАТЕРІАЛОВЪ

по самымъ выгоднымъ цѣнамъ

Троицкая, д. Ралли, № 41. Телефонъ 378. 8'9—Г—1

ЦѢНЫ ПОНИЖЕНЫ.

на знаменитые велосипеды «ТРІУМФЪ» фабрики «The Triumph Cycle Co Ltd. Coventry.»

Чемпіонъ ТРІУМФЪ 225 руб.
Кавалеръ ТРІУМФЪ 200 руб.

согласно Прейсъ-Курранту с. г., каковой высылается безплатно, ТАКЖЕ ПОЛУЧЕНЪ

новый транспортъ велосипедовъ ДІАНА отъ 150 р.

и огромный выборъ принадлежностей.

АДОЛЬФЪ ЦОРНЪ, ВДОВА, въ Одессѣ.

на Ришельевской улицѣ, уг. Полицейской № 17.

подъ управленіемъ Фердинанда Адольф. Цорна.

Мѣстнымъ покупателямъ допускается разсрочка платежа.

МАГАЗИНЪ Г. БЕРНДТА

Екатерининская ул., № 34, противъ католическ. церкви.

КРОВАТИ настоящія Англійскія, собственнаго производства, и Варшавскія, ПОДУШКИ, ОДѢЯЛА, МАТРАЦЫ всевозможные, ТРАВА американская, КОНСКІЙ волосъ, ВАННЫ, КЛОЗЕТЫ, Бедэ, Умывальники, дѣтскіе ВЕЛОСИПЕДЫ и ВОЗИКИ, Прессы копировальные, Рулеты къ кроватямъ. Американскія машинки для стрижки волосъ.

КАССЫ

Большая СЕРЕБРЯНАЯ и ЗОЛОТАЯ Медаль на Сел.-Хозяйст. Медаль на Одес. выставкѣ

НЕСГОРАЕМЫЯ и НЕЛОМАЕМЫЯ собственнаго производства.

Единственный представитель АМЕРИКАНСКИХЪ ВЕЛОСИПЕДОВЪ

КОЛУМБІЯ

а также ПЕРВОКЛАССНЫХЪ ВЕЛОСИПЕДОВЪ **„PEUGEOT"**

МАРСЕЛЬСКАЯ ОГНЕУПОРНАЯ ПОСУДА.

Пишущія Машины „ДЭНСМОРЪ"

26 р. Губернская ул., противъ бульвара домъ Шварца. **КИШИНЕВЪ.** Губернская ул., противъ бульвара, домъ Шварца 26 р.

„Первая дѣйствительная конкурренція".

рядомъ съ аптекой Бонгардта и книжнымъ магазиномъ Шаха. Единственный спеціальный рядомъ съ аптекой Бонгардта и книжнымъ магазиномъ Шаха.

ВЪ БЕССАРАБІИ

Складъ НАСТОЯЩИХЪ УСОВЕРШЕНСТВОВАННЫХЪ

Обученіе безплатно.

ПИШУЩИХЪ МАШИНЪ строгой и новой конструкціи всѣхъ системъ. 26 р.

Обученіе безплатно.

Ручныя на деревянныхъ подставахъ съ изящными колпаками отъ 26 руб

Ручныя на деревянныхъ подставахъ съ изящными колпаками отъ 26 р.

26 р. Продавая безъ посредства дорого-стоящихъ агентовъ и посредниковъ, какъ принято въ другихъ фирмахъ, мы въ состояніи продавать машины по самымъ умѣреннымъ цѣнамъ. *Съ уваженіемъ администрація склада ГЛИКМАНЪ.* 26 р.

Дѣйствительное ручательство.

Редакторъ-издатель А. П. Старковъ.—Типографія «Одесскихъ Новостей» (А. П. Старкова). Печатано на Ротаціонной машинѣ Маринони, Бумага Т-ва М. Г. Кувшинова въ Москвѣ Дозволено цензурою. Одесса, 22 сентября 1896 года