Подписная цѣна съ пересылкой въ другіе города:
На 1 мѣсяцъ 1 р. 10 к.
» 3 » 3 » — »
» 6 » 5 » 50 »
На годъ - 10 » — »
За перемѣну адреса уплачивается 20 коп
За пересылку за границу прилачивается каждый мѣсяцъ 60 коп.
Адресъ конторы Дерибасовская, домъ Греческ. учил., редакціи: Уг. Ришел. и Греч., д. № 10/24. Телефонъ № 230

Одесскія Новости

Подписная цѣна въ Одессѣ.
Безъ доставки. Съ доставкой
На 1 мѣсяцъ—р. 90 к. 1 р. —
» 3 » 2 » 50 » 2 » 75 к
» 6 » 4 » 50 » 5 » —
На годъ 8 » — » 9 » —
ОБЪЯВЛЕНІЯ
На 1-й страницѣ (до текста) за строку колонела 20 коп. за каждый разъ, на 4-й страницѣ (послѣ текста) за строку колонела 10 коп. за каждый разъ.

Газета политическая, литературная, научная, общественная и коммерческая.

№ 3710. Понедѣльникъ, 5-го Августа 1896 г. Выходятъ ежедневно, не исключая и дней послѣ-праздничныхъ. Понедѣльникъ, 5-го Августа 1896 г. № 3710.

Грандъ-Отель.
— ЕЖЕДНЕВНО —
„БУФФЪ-ПАРИЗІЕНЪ“
(„Buff Parisien“).
Завтра, во вторникъ дебютъ премированной красавицы МАРГАРИТЫ и извѣстныхъ дуэтистовъ Чеботаевыхъ.
Начало въ 8½ час. вч.

МАРСЕЛЬСКАЯ ЧЕРЕПИЦА
ЗАВОДОВЪ
Гишаръ Фреръ марка «Левъ»
(исключительная продажа)
Ру Фреръ марка «Сердце»
Цементъ и проч. строительные матеріалы продаются у
Л. ГРИНШТЕЙНА,
Одесса, М.-Арнаутская ул., № 109, противъ Мариинскаго на берегу при выгрузкѣ судовъ и въ складахъ на Пересыпи, Николаевская дор., соб. д. № 180 и 226. Погрузка на суда и вагоны. 7792—Г—1

Шань-Хай **Цѣны понижены.** Шань-Хай
Въ магазинѣ специально
ЧЕ-СУ-ЧА
Ришельевская, № 14, уг. Подгорной.

НИЖЕГОРОДСКАЯ ВЫСТАВКА.
1896 Г.
ПРОѢЗДЪ ПО ЖЕЛѢЗНЫМЪ ДОРОГАМЪ.
ОТЪ ОДЕССЫ (на Кіевъ, Курскъ, Москву) ДО НИЖНЯГО-НОВГОРОДА
Плата въ 1-мъ классѣ 51 р. 50 к.
» 2-мъ классѣ 30 р. 90 к.
» 3-мъ классѣ 20 р. 60 к.
На ВЫСТАВКУ и ОБРАТНО.
Билетъ дѣйствителенъ въ теченіе 30-ти дней.

Предсѣдатель Центральнаго Комитета

по сбору пожертвованій на переустройство Одесскаго Преображенскаго Каѳедральнаго Собора В. С. Кандинскій, въ виду окончанія въ наступающемъ августѣ мѣсяцѣ сего года срока для сбора пожертвованій на переустройство названнаго Собора, имѣетъ честь покорнѣйше просить лицъ и учрежденія, коимъ препровождены подписные листы для сказанной цѣли, представить ему таковые листы, вмѣстѣ съ собранными деньгами, не позже 10-го августа сего года. (Дерибасовская улица, домъ Черепенниковой, чайный магазинъ Товарищества Братьевъ К. и С. Поповыхъ).

Пріемъ денегъ производится ежедневно, кромѣ праздничныхъ и воскресныхъ дней, отъ 1 до 3-хъ часовъ пополудни.

Въ пріемѣ пожертвованій по подписнымъ листамъ будутъ выдаваемы Предсѣдателемъ Центральнаго Комитета соответствующія квитанціи. 8029—Н

ВЫШЛА ВЪ СВѢТЪ И ПОСТУПИЛА ВЪ ПРОДАЖУ
НОВАЯ КНИГА
НАШИ АЗІАТСКІЕ СОСѢДИ
КИТАЙЦЫ.
Народная жизнь. Внутреннее устройство. Земледѣліе. Торговля. Ученіе Конфуція. Лао-тзе. Буддизмъ. Роль Китая въ будущемъ. Основы китайской морали.
Изданіе «Народной Библіотеки» В. Н. МАРАКУЕВА.
Цѣна 25 коп. экз., а для подписчиковъ „Одес. Новостей“—15 коп.
Складъ при Главной Конторѣ „Одесскихъ Новостей“, Дерибасовская, д. Греческаго училища. 8714-К-1

НА АНДРЕЕВСКОМЪ (КУЯЛЬНИЦКОМЪ) ЛИМАНѢ
открытъ „книжно-газетный“ кіоскъ
В. И. РОМАНОКАГО.
Имѣются всѣ мѣстные и столичные газеты и журналы. Для удобства пріѣзжающей публики, кіоскъ принимаетъ на себя доставку на дачи всѣхъ требуемыхъ газетъ, журналовъ и книгъ. Безъ повышенія платы. 6090—Р—1

ГОСУДАРСТВЕННЫЙ БАНКЪ
симъ обращаетъ вниманіе владѣльцевъ облигацій 4% внутреннихъ займовъ 1-го (1887 г.) и 2-го, 3-го и 4-го (1891 г.), что
съ 1-го Іюня по 1-е Сентября сего 1896 г.
открытъ вновь пріемъ заявленій объ обмѣнѣ сихъ облигацій
НА ГОСУДАРСТВЕННУЮ 4% РЕНТУ
рубль за рубль нарицательнаго капитала
во всѣхъ Конторахъ и Отдѣленіяхъ Государственнаго Банка, а равно въ Сберегательныхъ кассахъ при Казначействахъ тѣхъ городовъ, гдѣ нѣтъ учрежденій Государственнаго Банка.

Въ тѣхъ-же Конторахъ и Отдѣленіяхъ Государственнаго Банка, а равно въ Сберегательныхъ Кассахъ при Казначействахъ
и въ теченіе того-же времени
съ 1-го Іюня по 1-е Сентября 1896 года
ОТКРЫВАЕТСЯ ДОБРОВОЛЬНЫЙ ОБМѢНЪ
НА ГОСУДАРСТВЕННУЮ 4% РЕНТУ
4% облигацій желѣзныхъ дорогъ:
а) подлежащихъ 5% налогу:
ГЛАВНАГО ОБЩЕСТВА РОССІЙСКИХЪ ЖЕЛ. ДОР. (Николаевской 1893 г.)
ЛИБАВО-РОМЕНСКОЙ,
ОРЕНБУРГСКОЙ,
РЯЖСКО-МОРШАНСКОЙ,
ТАМБОВО-КОЗЛОВСКОЙ,
ЮГО-ЗАПАДНЫХЪ,
б) не подлежащихъ 5% налогу:
КУРСКО-ХАРЬКОВО-АЗОВСКОЙ серія В.
и ОРЛОВСКО-ГРЯЗСКОЙ серія В.
рубль за рубль нарицательнаго капитала
съ разсчетомъ % по срокамъ купоновъ,
а равно съ доплатою въ пользу вла[illegible]льцевъ по 3 руб. 20 коп. за 100 р. нарицательныхъ по обмѣну 4% облигацій Курско-Харьково-Азовской и Орловско-Грязской жел. дорогъ и съ удержаніемъ 50 к. за 100 руб. по обмѣну 4% облигацій Николаевской, Либаво-Роменской, Оренбургской, Ряжско-Моршанской, Тамбово-Козловской и Юго-Западныхъ жел. дор.

Подробности разсчета по обмѣну 100 руб. нарицательнаго капитала каждаго рода 4% облигацій помѣщены въ приведенной ниже сего таблицѣ,

Названіе займовъ.	Сроки купоновъ, кои должны быть при облигаціяхъ.	Время, за которое выплачиваются проценты.		Отчислянія въ пользу процентовъ.	Доплата по условіямъ обмѣна.	Удерж. по услов. обмѣна	Подлежитъ выдачѣ.
				Р. К.	Р. К.	К.	Р. К.
а) подлежащіе 5% налогу:							
4% вн. з. 1 в. 1887 г.	1 Октяб. 96 г.	Съ 1 Апрѣля по 1 Іюня 96 г. (срокъ купона при 4% об. совпадаетъ съ началомъ (теченія % по 4% рентѣ.)		—63½	—	—	63½
„ „ „ 2 „ 1891	1 Декабря „			—	—	—	—
„ „ „ 3 „ „	15 Іюня „	Съ 15 Дек. 95 г. по 11 Іюня 96 г.		1.74½	—	—	1.74½
„ „ „ 4 „ „	15 Іюля „	„ 15 Января „ „ „		1.42½	—	—	1.42½
4% обл. Николаев. ж. д.	1 Іюля „	„ 1 Января „ „ „		1.58½	—	50	1.08½
„ „ Либ.-Ром. „	1 Іюля „	„ 1 Января „ „ „		1.58½	—	50	1.08½
„ „ Оренбург. „	15 Сентябр. „	„ 15 Марта „ „ „		—79½	—	50	—29½
„ „ Ряж.-Моршан. „	1 Іюля „	„ 1 Апрѣля „ „ „		.58½	—	50	—08½
„ „ Юго-Западн. „	1 Октяб. „	„ 1 Апрѣля „ „ „		—69½	—	50	—19½
б) Не подлежащіе 5% налогу:							
4% обл. К.-Х.-Азовск. ж. д.	1 Октябр. „	„ 1 Апрѣля „ „ „		—66⅔	3.20	—	3.86⅔
„ „ Орл.-Грязск. „	1 Октябр. „	„ 1 Апрѣля „ „ „		—66⅔	3.20	—	3.86⅔

Подробныя объявленія объ основаніяхъ обмѣна, помѣщаемыя время отъ времени во всѣхъ газетахъ, могутъ быть также получаемы во всѣхъ Конторахъ и Отдѣленіяхъ Государственнаго Банка, въ видѣ отдѣльныхъ оттисковъ, по первому требованію владѣльцевъ облигацій, словесному и присланному по почтѣ.

7909—Г—1 *Управляющій Э. ПЛЕСКЕ.*

— ИЗДАНІЕ НЕОФФИЦІАЛЬНОЕ. —
Всемилостивѣйшій Манифестъ
по случаю Священнаго Коронованія
14 мая 1896 года.
Брошюра въ 16 стран. Можно получать въ конторѣ «Одесскихъ Новостей».
Цѣна 3 коп. за экземпляръ.

ЛЕВА.
Смотр. 4-ю стр.

Докторъ
Р. І. ПАСТЕРНАКЪ
выѣхалъ времено за-границу. 9234—Д—1

Съ разрѣшенія г. попечителя одес. учебн. округа бухгалтеръ, теоретикъ и практикъ
Э. А. РУХЕЛЬМАНЪ
указываетъ способъ веденія кон торскихъ книгъ по двойной итальянской
БУХГАЛТЕРІИ
а также принимаетъ на себя приведеніе въ порядокъ конторскихъ книгъ и составленіе **ГОДОВЫХЪ БАЛАНСОВЪ.**
Пріемъ отъ 3—5 и отъ 8 до 10 ч. вечера. Адресъ: Прохоровская, д. Розенберга, № 10, кв. № 7.
Главный бухгалтеръ мѣстной первоклассной фирмы Э. А. РУХЕЛЬМАНЪ.

БИБЛІОТЕКА
РУССКИХЪ, ФРАНЦУЗСКИХЪ, НѢМЕЦКИХЪ и АНГЛІЙСКИХЪ
КНИГЪ и ЖУРНАЛОВЪ
А. БОРТНЕВСКАГО
На Гаванной ул., д. № 1 К. Б. Балинскаго въ Одессѣ. 1252

Подъ трактиръ,
ресторанъ, складъ и проч., отдается помѣщеніе на бойкомъ мѣстѣ. Уг. Ришельевск. и Греческой, д. Бродскаго. Объ условіяхъ узнать въ конторѣ «Одес. Нов.» 8574—П—1

НУЖНА КВАРТИРА
не менѣе 6 свѣтлыхъ комнатъ. Адресъ оставить въ конторѣ «Одесскихъ Новостей».

КВАРТИРА
барская, большая, роскошно отдѣланная, въ 9 комнатъ, съ отдѣльнымъ помѣщеніемъ для прислуги, со всѣми удобствами, Греческой, д. Бродскаго. Объ условіяхъ узнать въ конторѣ «Одесскихъ Новостей».

ДОКТОРЪ
В. КРУКОВСКІЙ
Дерибасовск. (уг. Преображ.) д. Синицына, 33
ПРІЕМЪ ПО НАКОЖНЫМЪ, МОЧЕПОЛОВЫМЪ и ВЕНЕРИЧ. БОЛѢЗНЯМЪ
отъ 8 час до 1 час. и отъ 5 до 7 час.

ДОКТОРЪ
М. Н. Чудновскій
нервныя болѣзни спеціальное лѣченіе электричествомъ отъ 11 до 1 и отъ 4 до 5-ти Уголъ Успенской и Ришельевской № 42.

Докторъ Дзюбинъ
Гаванная улица (уголъ Лажжероновской) д. Склаго, № 7. Пріемъ специально по венерическимъ, сифилису и накожнымъ болѣзнямъ отъ 9 до 12 утра и отъ до 7 веч. Женщинъ отъ 12 час. до 1 ч дня

ДАНТИСТЪ
Л. РЕДЕРЪ.
Принимаетъ по болѣзнямъ зубовъ и полости рта, отъ 9 час. утра до 7 час. веч. Ришельевская ул., д. Саммета и Шакова, № 26, прот. мебельнаго магазина бр. Хесинъ. 7262—Д—1

Д-ръ КИРБИСЪ
Уголъ Преображен. и Ямской ул., д. Ковлера.
нервныя и внутреннія болѣзни.
ЛѢЧЕНІЕ электричествомъ. Совѣты нуждающимся въ морскихъ и лиманныхъ купаньяхъ. Отъ 10—ч. дня и съ 4½—6 ч. п.п. 7122-Д-1

ДОКТОРЪ
С. ПЕРЕЛЬ,
СПЕЦІАЛИСТЪ по болѣзнямъ желудка и кишекъ. Принимаетъ отъ 10—12 и отъ 5—6. Еврейская, домъ Дунина.

Красиво и скоро писать
выучиваетъ въ 8 уроковъ лично и заочно Профессоръ Каллиграфіи
Ш. КРУКЪ,
удостоившійся массы благодар. аттестатовъ и почетн. отзывовъ и благодарности отъ Императорскаго общ. любит. естеств знан. За двѣ 7 к. марки иногородніемъ высылаются условія и проби. письмо. Адресъ Одесса, уг. Дерибасовской и Колодезн. пер., домъ № 4, О. Н. Томашин, квартира № 18. Профессоръ Каллиграфіи
1589—К—1 Ш. Крукъ.

ПИСАТЬ КРАСИВО и СКОРО
выучиваетъ ЛИЧНО и ЗАОЧНО
въ 6 уроковъ
проф. каллиграфіи
Э. КОНИДАРИСЪ
удостоенный массы благодарностей, медалей и дипломовъ на разныхъ заграничныхъ выставкахъ и благодарности Его Величества Короля Эллиновъ ГЕОРГА I-го
Иногороднимъ за двѣ 7 коп. марки высылаю условія и проб. письма.
Адресъ: Одесса, Дерибасовская, 17. Проф. каллигр. Э. КОНИДАРИСЪ.

Глазная лѣчебница
Д-ра мед. Пржибыльскаго
Пріемъ отъ 1 ч. до 4 час. По воскресеньямъ 1½—2½ часовъ. Соборная площадь, № 6.

ЛѢЧЕБНИЦА
РУССКИХЪ ВРАЧЕЙ
Гулевая ул., № 9 (рядомъ съ Маріинской гимназіей).
ПЛАТА ЗА СОВѢТЪ 30 КОП
ЧАСЫ ПРІЕМА:
Д-ръ А. Н. РИГАНА—по дѣтскимъ и внутр. болѣзнямъ— отъ 8½—10 час
„ Д. А. ТРОЯНО—по женскимъ и внутренымъ болѣз. — отъ 1½—3 ч
„ М. К. ХРУСТАЛЕВА по жен. и дѣтскимъ бол. — — отъ 10½—12 ч.
„ М. А. КАКОВСКІЙ по хирургическимъ и мочеполовымъ бол. отъ 2½ —
„ Д. Д. МОЧУЛЬСКІЙ — — отъ 12 — 1½ ч по ушн. нос. горл и хирург.
„ В. А. БАРАНОВЪ [illegible]
„ Н. И. ВОСКРЕСЕНСКІЙ—по внутр. и венер. (лѣченіе электрич.)—отъ 2½—4 ч.
Зубной врачъ Е. Ѳ. ПИСКУНОВА по зубн. болѣзнямъ (пломбировка и искусственные зубы отъ 12 до 1 часу.
КОНСИЛУМЫ изъ трехъ врачей по вторникамъ, средамъ, пятницамъ и воскресеньямъ отъ 1 до 2 час. Плата 3 рубля.

ЛѢЧЕБНИЦА
ДОКТОРА
ПРЕЙСМАНА
по сифилитическимъ и накожнымъ бол. съ постоянными кроватями.
Уголъ Греческой и Карантинной ул., домъ собственный.
Пріемъ приходящихъ больныхъ отъ 12—1 час. дня.
Плата за совѣтъ 20 коп.
Тамъ-же можно имѣть
ВАННЫ
сѣрныя іодистыя и др.
Отъ 9-же до 12-и отъ 5—7 вечера докторъ принимаетъ у себя. Входъ съ Карантинной ул. 7373-П-1

ЛѢЧЕБНИЦА
ПРАКТИЧЕСКИХЪ ВРАЧЕЙ,
Тираспольская, уголъ Кузнечной, д. Лебедевой (противъ штаба войскъ одес. воен. округа)
Плата за совѣтъ 40 коп.
ЧАСЫ ПРІЕМА:
Д-ръ И. Н. ВАЙНШТЕЙНЪ — по накожнымъ, венерич. сифилит. и мочеполовымъ болѣзнямъ отъ 8—9 ч. утра.
Д-ръ Н. Г. БОГРОВЪ — по горловымъ, носовымъ и ушнымъ болѣзнямъ отъ 9—10 ч. утра—по понедѣльникамъ, средамъ и субботамъ.
Д-ръ И. Я. ВИНОКУРОВЪ — по дѣтскимъ бол отъ 11—12 ч. пополудни.
Д-ръ М. І. ФРАНЦФЕЛЬДЪ по болѣзнямъ внутреннимъ и нервной системы отъ 11½—12½ час. попол.
ФРАНЦФЕЛЬДЪ по хирургическимъ и мочеполов. бол. отъ 2½—3½ ч.п

Пріемный покой врача
Н. М. МАНГУБИ
для сифилитическихъ и накожныхъ болѣзней
для приходящихъ больныхъ и съ постоянными кроватями
уг. Ямской и Спиридон., № 86д. Мангуби.
Пріемъ приходящихъ больныхъ ежедневно:
Д-ръ МАНГУБИ отъ 8—9 утра и отъ 1½ до 4½ ч. дня.
Д-ръ ВИЛЬКОВЫСКІЙ отъ 11 до 1 часу.
Консультантомъ - хирургомъ при лѣчебницѣ состоитъ д-ръ САБАНѢЕВЪ.
ПЛАТА ЗА СОВѢТЪ 30 КОП.
Въ пріемномъ покоѣ производится освидѣтельствованіе кормилицъ и прислуги съ выдачею свидѣтельства.
Подробныя свѣдѣнія о кроватяхъ можно получать въ заведеніи отъ 3 до 4-хъ часовъ.
Тамъ-же можно имѣть сѣрныя ВАННЫ и проч.
Дома-же отъ 12-ти до 2-хъ час. дня и отъ 5-ти до 6-ми часовъ вечера. Гулевая ул., домъ № 9.

Дешевое обученіе
французскому языку съ ПРАКТИКОЮ, каждаго лица ОТДѢЛЬНО, три раза въ недѣлю, ЧЕТЫРЕ руб. въ мѣсяцъ, съ 10 до 1 и съ 3 до 6 час. Почтовая улица, близъ Преображенской, домъ Больтаки № 38, квартира 11. М. І.-

ЧАСТНАЯ ЛѢЧЕБНИЦА
нервныхъ и душевныхъ больныхъ
Д-РА М. Я. ДРОЗНЕСА
Собственная дача, за Мал. вокз. Телефонъ № 317. 8254—Г—1

Д-ръ Ф. О. Спиро
ПЕРЕѢХАЛЪ на Херсонскую, уголъ Дворянской, домъ Везери, противъ университета. 9224—Д—1

ДАНТИСТЪ
С. ГЕЦЕЛЬДЪ
ПЕРЕѢХАЛЪ въ домъ БАРСАЛИНА 8066—Д—1

Докторъ Роза Павловна Симоновичъ - Шоръ
ПЕРЕѢХАЛА
на Греческую улицу, уголъ Польской, домъ № 10, Бернштейна. 9230—Д—1

НОВАЯ КНИГА:
Критическій этюдъ о гомеопатіи
д-ра А. Шперлинга.
Гомеопатическая Фармакологія.
Перев. д-ра И. Лупошко. Ц. 30 коп. Складъ изданія у перев. (Ямская, д. № 64). 8808-К-1

ГЛАЗНОЙ ВРАЧЪ
ГАРНЬЕ
ВОЗВРАТИЛСЯ. Пріемъ отъ 12 до 3 час. Гулевая, уг. Нѣжинской, домъ Яковлева. 8203—Д—1

Д-ръ А. М. Болухеръ
ДѢТСКІЯ БОЛѢЗНИ.
Кирженская ул., д. Мандражи, № 21. Пріемъ отъ 10—12 ч. и отъ 5—6 ч. веч. 8598—Д—1

Извѣщеніе.
Вслѣдствіе сильнаго распространенія въ Туркестанской области *страшной болѣзни—проказы* и отсутствія всякихъ приспособленій для сколько-нибудь сноснаго существованія несчастныхъ прокаженныхъ, туркестанскій генералъ-губернаторъ, онъ-же предсѣдатель туркестанскаго окружного управленія Краснаго Креста, баронъ Вревскій, разработалъ проэктъ устройства, по образцу уже существующихъ заграницей, особыхъ колоній для прокаженныхъ, съ предоставленіемъ больнымъ необходимыхъ жизненныхъ удобствъ, съ правильнымъ медицинскимъ надзоромъ и больницей для помощи больнымъ и наблюденія за мѣрами борьбы противъ этой болѣзни и, можетъ быть, отысканія средствъ лѣченія ея.

Признавая, что въ настоящемъ случаѣ вполнѣ соответствуетъ завѣтамъ Русскаго Краснаго Креста придти на помощь несчастнымъ страдальцамъ, лишеннымъ всякой надежды на выздоровленіе и отторженнымъ отъ міра, Августѣйшая Покровительница Россійскаго общества Краснаго Креста Государыня Императрица Марія Ѳеодоровна, по докладѣ о семъ предсѣдателя главнаго управленія, Всемилостивѣйше соизволила повелѣть, на приведеніе этой гуманной задачи во исполненіе, открыть по всей Имперіи при всѣхъ учрежденіяхъ Россійскаго общества Краснаго Креста сборъ на организацію правильной борьбы съ проказой — устройствомъ колоній для прокаженныхъ.

Пожертвованія принимаются у *казначея мѣстнаго управленія П. Г. Вучины* (Пушкинская, 23) и въ Касперовской общинѣ сестеръ Краснаго Креста (собств. зданіе рядомъ съ Юнкерскимъ училищемъ).

РУССКАЯ ЛѢЧЕБНИЦА
ДЛЯ ПРИХОДЯЩИХЪ БОЛЬНЫХЪ,
Уголъ Ямской и Спиридоновской ул., 2-ой Шимановскаго, № 84.
ЧАСЫ ПРІЕМА:
Д-ръ Е. П. ПОРЫЗАЕВЪ, по глазнымъ болѣзн., отъ 9 до 10 часовъ.
Д-ръ О. И. ОСТОСЛАВСКАЯ, по женскимъ и дѣтскимъ (оспопрививаніе) отъ 11½ до 1 часа.
Д-ръ Н. С. ИГНАТОВСКІЙ, по хирургическимъ и мочеполовымъ, отъ 12 до 1 часа дня.
Д-ръ М. Б. ПЕТРОВСКІЙ, по венерическимъ и накожнымъ, отъ 1 до 2 ч. дня.
Д-ръ Н. П. ХЛОПИНЪ, по внутреннимъ и горловымъ и ушнымъ. отъ 1½ час. до 2½ час.
Д-ръ П. И. ГРЯЗНОВЪ, по внутреннимъ и хирургическимъ, по понедѣльникамъ, средамъ и пятницамъ; отъ 2-хъ до 3½ час.
Д-ръ И. П. КОТЛЯРЕВСКІЙ, по внутр. и нервн. (лѣченіе электричествомъ) отъ 2 до 3½ ч.
Зубной врачъ г-жа О. П. ПѢВНИЦКАЯ-ЧЕРНИЖЪ по зубнымъ болѣзн. отъ 10—12 ч.
Плата за совѣтъ 40 коп.
Консультаціи изъ трехъ врачей по понедѣльникамъ, средамъ и пятницамъ отъ 2 до 3½ часовъ. Плата 3 р Консультантомъ лѣчеб-

Д-ръ СОЛОВЕЙЧИКЪ
ПЕРЕѢХАЛЪ
Полицейская ул., на углу Ришельевской д. Наумовой (гдѣ новый магазинъ Пташникова)
Венерич., мочеполов. и накожн. бол.
Часы пріема: 9—1 часу дня и 3—5 вечера.

ЛѢЧЕБНИЦА
для приходящихъ больныхъ
НА МОЛДАВАНКѢ
перешла на уголъ Прохоровской и Степовой, д. Полякова.
ПЛАТА ЗА СОВѢТЪ 30 КОПѢЕКЪ.
Д-ръ С. К. ВИНЕРЪ, по хирургическимъ болѣзнямъ 8—9 ч. утра
„ Б. М. ДОЛГОПОЛЬ по внут. и хирург. бол. . . 11—12 —.
Дантистка А. Л. КАУФМАНЪ по зубнымъ бол. 11—12 „
„ Г-жа Р. Л. КАУФМАНЪ по женск. и дѣтск. бол. 1—2 „
„ Ю. А. ІОЕЛЬСОНЪ по сифилит., накожн. и мочеполов. . . . 8—9 „
„ Г. А. ГЕЛЬМАНЪ по женск. накож. и внутр. бол. 2—3 ч. д.
„ Я. Л. ТАРТАКОВСКІЙ по горлов., носов. и ушнымъ 3—4 ч. д
Д-ръ А. С. РОЗЕНБЛЮМЪ КОНСУЛЬТАНТЪ

Фельетонъ „Одес. Нов.“

5-го августа 1896 года.

Журнальное обозрѣніе.

Нѣсколько словъ о «Вѣстникѣ Европы» и «Русскомъ Вѣстникѣ» за іюль 1896 г. *Міръ Божій* за іюль: «Писемскій» ст. г. Иванова.—«Критическія замѣтки» по поводу книги Перцова «Философскія теченія русской поэзіи» ст. А. Б.—Статьи Скабичевскаго по поводу той-же книги въ іюльскомъ номерѣ «Новаго Слова».—Научныя статьи. *Наблюдатель* за іюль: Очерки иностранной литературы г.Ѣ. Ч. *Сѣверный Вѣстникъ* за іюль: Новыя теченія въ французскомъ романѣ, ст. Венгеровой.

Журнальный обозрѣватель „Наблюдателя“ г. Ѳ. В. такъ характеризуетъ физіономію нашихъ старѣйшихъ журналовъ—«Вѣстника Европы» и „Русскаго Вѣстника». Онъ говоритъ, что оба журнала, при всей діаметральной противоположности ихъ направленій, тѣмъ не менѣе, имѣютъ много общаго. Оба они напоминаютъ собой тѣхъ старыхъ холостяковъ съ потухшими глазами, которые однако-же продолжаютъ щеголевато одѣваться, сохраняютъ корректныя манеры и желаніе молодиться.

Оба журнала чрезвычайно солидны и въ то-же время очень сухи, безжизненны: Пыпинъ пишетъ историко-литературныя статьи, посвященныя спеціальнымъ вопросамъ о явленіяхъ, давно сошедшихъ съ литературной сцены; Слонимскій пишетъ умѣренные и аккуратные сухіе трактаты тоже по спеціальнымъ вопросамъ соціологіи и политической экономіи. Оживленіе вноситъ единственно г. Вл. Соловьевъ, но и тотъ какъ-разъ отсутствуетъ въ іюльской книжкѣ «Вѣстника Европы», и нѣсколько антикварно-схоластическій характеръ этой книжки довершается переводомъ «Эдипа въ Колонѣ», сдѣланнымъ г. Мережковскимъ, да кропотливымъ изслѣдованіемъ г. Шохоръ-Троцкаго о Леонардо да Винчи.

Сравнительно съ «Русскимъ Вѣстникомъ», «Вѣстникъ Европы» все-же несравненно интереснѣй. Іюльская книжка «Русскаго Вѣстника» наполнена собраніемъ самыхъ скучныхъ, безцвѣтныхъ матеріаловъ, слишкомъ отдаленныхъ отъ русскаго читателя въ пространствѣ и во времени.

Но и среди лѣтней литературной засухи есть зеленые уголки, куда пріятно укрыться и освѣжиться. Такими симпатичными оазисами являются наши молодые журналы. Они гораздо живѣе и бойче своихъ старыхъ коллегъ: въ нихъ какъ-то сильнѣе бьется пульсъ современности, и потому, даже если они даютъ историческія и научныя статьи, то они не забываютъ, что журнальная статья—не диссертація, что здѣсь фактъ долженъ быть поставленъ въ извѣстное публицистическое освѣщеніе, или долженъ быть уложенъ въ рамку широкаго обобщенія, чтобы, благодаря этому, приблизиться къ читателю, отвѣчая требованіямъ современности.

Все сказанное вполнѣ примѣнимо къ журналу «Міръ Божій».

«Міръ Божій» совсѣмъ еще молодой журналъ, но уже успѣвшій стяжать себѣ реномэ и популярность.

Іюльская книжка этого журнала открывается интересной статьей г. Иванова о Писемскомъ. Собственно оцѣнку литературной дѣятельности Писемскаго надо ожидать въ слѣдующихъ №№ журнала, а въ іюльской книжкѣ г. Ивановъ даетъ только введеніе: онъ бросаетъ общій взглядъ на одно явленіе, проходящее яркой нитью чрезъ нашу литературу—борьбу послѣдней съ однимъ фактомъ нашей жизни—наноснымъ европеизмомъ, рабскимъ подражаніемъ иностранному, поверхностнымъ усвоеніемъ западно-европейскихъ понятій и модъ, выражавшимся въ самыхъ уродливыхъ формахъ.

Литература наша всегда осмѣивала это явленіе русской жизни, стараясь сбросить маску съ тупыхъ, механическихъ зазубривателей послѣднихъ словъ европеизма, корчившихъ изъ себя какія-то существа высшаго порядка, и представить во всемъ убожествѣ ихъ внутреннее содержаніе.

Но г. Ивановъ дѣлаетъ интересное наблюденіе надъ многими нашими писателями: осмѣивая весьма законно подобныя уродливыя проявленія европеизма, наши сатирики нерѣдко впадали въ ошибку, ища корень зла.

Поверхностное искаціе причинъ этого явленія приводило ихъ къ ложной мысли, что виновато само западное просвѣщеніе, *якобы* приносившее такіе *плоды*. Такимъ образомъ, отъ наблюденія *частныхъ* фактовъ уродства наши писатели иногда приходили къ общему выводу, совершенно неправильному.

Напр., Стародумъ, этотъ проповѣдникъ гуманности и просвѣщенія вдругъ сбивается на такую тираду: „Я боюсь для васъ (т. е. для Софьи) нынѣшнихъ мудрецовъ... Они, правда, искореняютъ предразсудки, да ворочятъ съ корнемъ добродѣтель“. Но это еще ничего сравнительно съ тѣмъ, что самъ Фонвизинъ писалъ въ одномъ письмѣ: „Д'Аламберты и Дидероты въ своемъ родѣ такіе-же шарлатаны, какихъ видалъ я всякій день на бульварѣ; всѣ они народъ обманываютъ за деньги, и разница между шарлатаномъ и философомъ только та, что послѣдній къ сребролюбію присовокупляетъ безпримѣрное тщеславіе“. Г. Ивановъ замѣчаетъ: „такъ можно было выражаться особенно какъ разъ о двухъ названныхъ философахъ только въ состояніи полнѣйшаго ослѣпленія извѣстнымъ *общимъ* настроеніемъ.

Крыловъ то-же выражаетъ такую мысль: „хотя въ ученіи мы вримъ многихъ благъ причину, все-таки, державій умъ гибеленъ и просвѣщеніе—часто нравовъ развращеніе“.

Гоголь устами Костанжогло въ „Мертвыхъ душахъ“ говоритъ: „конечно, въ грамотѣ нѣтъ ничего дурного, *скорѣе* хорошее“. Въ этой фразѣ характерно именно слово „*скорѣе*“.

Наконецъ, Толстой пошлость и глупость тунеядныхъ, хорошо воспитанныхъ глупцовъ обзываетъ „плодами просвѣщенія“.

Во всѣхъ подобныхъ сужденіяхъ мы видимъ одну ошибку, одну иллюзію мысли: винили просвѣщеніе въ тѣхъ искаженіяхъ, какія изъ него дѣлались, совершенно не понимая, что виновата была та нездоровая почва, та общественная темнота, на которой выросла *сорная трава*, и что эту сорную траву отнюдь нельзя называть *плодами* просвѣщенія.

Пользуясь совершенно такимъ-же ложнымъ пріемомъ мышленія, наши писатели нападали и на идеалистовъ, но не идеализмъ-же былъ виноватъ въ томъ, что Александръ Адуевъ въ „Обыкновенной исторіи“ Гончарова вышелъ смѣшнымъ и наивнымъ, а виновата была опять таки та незрѣлая, зыбкая почва, на которую упалъ этотъ идеализмъ; а между тѣмъ, Гончаровъ въ лицѣ дядюшки Александра какъ будто вообще хочетъ въ противовѣсъ идеализму рекомендовать практичность, здравый смыслъ, умѣніе хорошо устроить свои дѣлишки, корректное стяжаніе имущества не мечтательнаго и барскую, сибаритскую эстетику. Конечно, „коллекція фламандской школы“, которой обладалъ дядюшка, служила именно для удовлетворенія сибаритскихъ потребностей барина, вродѣ послѣобѣденной рюмки ликера.

Очевидно, въ подобныхъ взглядахъ, которые мы только что прослѣдили у нѣкоторыхъ нашихъ писателей, мы видимъ односторонній антитезисъ противъ не менѣе односторонняго тезиса — глупой подражательности и безпочвенной мечтательности.

Къ этому антитезису, представляющему собой стихійную струю въ исторіи нашей мысли, пожалуй, даже наслѣдіе старой московской Руси—принадлежитъ и Писемскій, и по своему характеру, и по своимъ литературнымъ тенденціямъ. Онъ съ особенной любовью изображаетъ простого русскаго человѣка, не культурнаго, но съ здравымъ смысломъ и домостроевской моралью. Не меньшимъ сочувствіемъ пользуется у него и барскій, сибаритскій идеализмъ, который не шелъ дальше взросившей его барской теплицы и отъ котораго никому не было ни тепло, ни холодно.

Послѣ этой интересной и содержательной, талантливо написанной статьи г. Иванова стоитъ остановиться на „критическихъ замѣткахъ“, такъ какъ онѣ касаются недавно вышедшей книги, изданной г. Перцовымъ „Философскія теченія въ русской поэзіи“. Тутъ собраны критическіе отзывы „молодыхъ критиковъ“ о Пушкинѣ, Полонскомъ, Майковѣ, Лермонтовѣ, Фетѣ и друг. русскихъ поэтахъ. Къ сожалѣнію, оказывается, что эта книга принадлежитъ къ тому разряду многочисленныхъ русскихъ книгъ, гдѣ за громкимъ заглавіемъ скрывается крайняя скудость содержанія. Отзывы критиковъ туманны, расплывчаты. Кажется, какъ будто они задались цѣлью перещеголять другъ-друга въ несообразности и вычурности. Еще въ іюльской книжкѣ „Новаго Слова“ г. Скабичевскій ополчился противъ разсматриваемой книги. И, дѣйствительно, въ ней немало курьезовъ. Наприм., г. Мережковскій написалъ статью о Пушкинѣ. Прежде всего г. Мережковскій отрицаетъ достоинство всего, что до него было написано о Пушкинѣ, и своей статьей намѣревается вынести русскую критику изъ того „одичанія“, въ которое яко-бы повергли ее Добролюбовъ, Чернышевскій и Писаревъ. И вотъ г. Мережковскій хочетъ сказать послѣднее слово. При этомъ только остается удивляться его критическимъ пріемамъ. Онъ составилъ себѣ свое собственное міровоззрѣніе, довольно туманное—какую то борьбу двухъ началъ—самоотреченія и проявленія своего „я“—и хочетъ навязать это міровоззрѣніе Пушкину. При этомъ, конечно, приходится прибѣгать къ вопіющимъ натяжкамъ, ибо г. Мережковскому во что бы то ни стало нужно найти у Пушкина философію тамъ,

ТЕЛЕГРАММЫ „Одесскихъ Новостей"

«Отъ Россійскаго Телеграф. Агентства»

4-го (16-го) августа.

КРОНШТАДТЪ. 3 августа средиземная эскадра, состоящая изъ эскадренныхъ броненосцевъ—«Императоръ Александръ II»,—«Наваринъ»,—миннаго крейсера—«Посадникъ»,—миноносцевъ №№ 119 120, ушли въ море.

ЕКАТЕРИНОСЛАВЪ. Въ ночь на пятницу, въ городскомъ саду убитъ землевладѣлецъ Евецкій; преступленіе загадочно: Евецкій, играя въ шахматы, пришелъ въ садъ освѣжить голову; свернувъ изъ главной аллеи, несчастный палъ подъ ударомъ кастета; съ убитаго сорваны часы, взяты деньги; предполагаютъ, что это сдѣлано съ цѣлью отвести глаза слѣдствію.

НИЖНІЙ-НОВГОРОДЪ. На съѣздъ пчеловодовъ членовъ съѣхалось около ста человѣкъ; на торгово-промышленный съѣздъ собралось свыше 300 человѣкъ.

КАЛУГА. Урожай ржи въ губерніи по пробнымъ умолотамъ посредственный, яровые хлѣба въ удовлетворительномъ состояніи, сборъ травы мѣстами хорошій.

БЕРЛИНЪ. Имперскій канцлеръ съ супругой и дочерью 3 августа выѣхалъ въ Верки.

Въ «Рейхсанцейгеръ» объявлено объ увольненіи генерала Бронзарта фонъ-Шеллендорфа по прошенію отъ должности военнаго министра и о назначеніи на этотъ постъ начальника Гессенской дивизіи генерала фонъ-Геслера.

ВѢНА. «Frembenblatt» говоритъ, что образъ дѣйствій Австро-Венгріи былъ ясно начертанъ руководящими принципами австро-венгерской восточной политики, послѣ того, какъ планъ блокированія Критскихъ береговъ благодаря препятствіямъ, встрѣченнымъ со стороны Англіи, не состоялся слѣдуетъ опасаться усиленія сопротивленія христіанъ, а съ другой стороны—самыхъ безпощадныхъ насилій со стороны турокъ.

ЛОНДОНЪ. Нансенъ сообщаетъ въ «Daily Chronicle» о путешествіи слѣдующее: 4 августа 1893 г., Нансенъ проѣхалъ черезъ Югорскій проливъ; онъ открылъ какъ въ Красномъ морѣ, и близъ материка до Челюскина мыса много новыхъ островов, температура воздуха доходила до 62 градусовъ, южнѣе до 79 градусовъ; глубина далѣе лѣтъ показывалъ 1,660 и 1,900 саженъ; подъ льдомъ вода была теплѣе и съ большимъ содержаніемъ соли; благодаря Гольфштриму, лѣтомъ термометръ показывалъ 31, 33 градусовъ. На Рождество 1894 г. Нансеномъ достигнутъ 83, 24 градусъ. «Фрамъ» продолжительное время несло на сѣверо-западъ, почему Нансенъ и Іогансенъ его покинули 14 апрѣля, находясь подъ 83, 59 гр. широты 102, 27 гр. долготы. Чтобы изслѣдовать море въ сѣверномъ направленіи, Нансенъ взялъ съ собою 28 собакъ, 3 саней и 2 каюка; проходъ по льдинамъ былъ очень трудный ихъ понесло на югъ, почему Нансенъ и Іогансенъ, 7 апрѣля достигнувъ 86,14 градуса, повернули назадъ; на землѣ, Франца-Іосифа, былъ снѣгъ и ощущался недостатокъ провіанта; путешественники достигли 26 августа полъ 81, 13 град. удобнаго мѣста для зимовки, 19 апрѣля 1896 года путешественники продолжали путь на югъ, слѣдуя частью льдомъ, частью на лодкахъ.

СОФІЯ. Носятся слухи, что министерство 3 августа подало прошеніе объ отставкѣ.

Метеорологическая телеграмма.

Телеграмма главной физической обсерваторіи, полученная метеорологической обсерваторіей Императорскаго Новороссійскаго университета.

Общее состояніе погоды въ Европѣ.

Петербургъ, 4 августа.

Константинополь. Барометръ 761,7, тихій вѣтеръ отъ NO, ясно, температура + 20,4°R, влажность 56%.

Тріестъ. Барометръ 759,7, маловѣтріе отъ SSW, облачно, температура +20,2°R, влажность 60%.

Минимумъ 748 на югѣ и въ Швеціи, давленіе около 750 за Камой, равномѣрное давленіе 760 на юго-западѣ Россіи, и въ большей части бассейна Волги; дожди въ... ли на востокѣ, идутъ въ прибалтійскихъ и западныхъ губерніяхъ. Температура близка къ нормѣ въ западной половинѣ, ниже нормы въ восточной половинѣ Россіи.

Ожидаемая въ ближайшемъ будущемъ погода.

Ожидается: вѣтрено, дожди, температура близка къ нормѣ на сѣверо-западѣ, на западѣ и частью въ центрѣ; вообще сухо, немного теплѣе въ восточной половинѣ Россіи, перемѣнная облачность, тепло на юго-западѣ.

Правительственныя распоряженія.

ВЫСОЧАЙШІЙ ПРИКАЗЪ по военному вѣдомству.

Іюля 31 дня, въ Красномъ Селѣ.

ЗАЧИСЛЯЕТСЯ по пѣхотѣ: пѣхотныхъ подковъ: Литовскаго, подпоручикъ Нечаевъ,—въ запасъ армейской пѣхоты—по Екатеринославскому уѣзду.

Россійскій Императорскій генеральный консулъ въ Александріи телеграммой отъ 1/13 сего августа увѣдомилъ г. одес. градоначальника, что въ названномъ городѣ въ теченіе прошлой недѣли заболѣло холерою 25, умерло 21; въ Каирѣ и въ округѣ заболѣло 1280, умерло 1079 и въ Каналѣ 4 смертныхъ случая. (В. Од. Гр.)

Объ открытіи правильнаго почтоваго сообщенія въ пригородныхъ селеніяхъ.

Какъ извѣстно, въ составъ одесскаго градоначальства входитъ нѣсколько пригородныхъ селъ, имѣющихъ около 25 т. душъ населенія. Хотя значительная часть этого населенія занимается почти исключительно земледѣльческимъ трудомъ, ведя деревенскій образъ жизни, но между нимъ встрѣчается не малое число лицъ, имѣющихъ по роду своихъ занятій частыя сношенія не только съ Одессой, но и съ другими близь лежащими городами. Не смотря на это, а также и на то, что большинство пригородныхъ селъ отстоитъ довольно далеко отъ города, до настоящаго времени села эти лишены возможности пользоваться правильнымъ почтовымъ сообщеніемъ. Въ этомъ отношеніи сказанныя села поставлены въ худшее положеніе, чѣмъ села, входящія въ вѣдѣніе земства. Въ этихъ послѣднихъ почтовое сообщеніе поддерживается земской почтой, которая въ извѣстные дни въ недѣлю доставляетъ корреспонденцію какъ казенную, такъ и частную въ волостныя правленія, откуда она уже развозится по деревнямъ посланными отъ сельскихъ «расправъ». Нельзя сказать, чтобы такой способъ доставки корреспонденціи могъ назваться удовлетворительнымъ, но все-таки онъ гарантируетъ хоть самую возможность получить письмо и не дать знать деревенскому жителю, что онъ отрѣванъ отъ всего міра.

Для нашихъ же пригородныхъ селеній единственное учрежденіе, при посредствѣ котораго возможна доставка корреспонденціи. — это Дальницкій полицейскій участокъ. Направляемая сюда корреспонденція для пригородныхъ селъ не развозится по назначенію, такъ какъ въ распоряженіи участка не имѣется для этого особыхъ служителей. Ѣздить-же за полученіемъ писемъ въ участокъ не всегда удобно и возможно, ибо Дальницкій участокъ, находясь вблизи Тираспольской заставы, отстоитъ отъ многихъ селъ на довольно большомъ разстояніи. И вотъ 25-тысячное населеніе пригородныхъ селъ лишено такого элементарнаго требованія культуры, какъ почтовое сообщеніе. Чтобы получить или отправить письмо, приходится или самому за 20—15 верстъ ѣздить въ городъ, или выжидать «оказій», ждать которой приходится иногда очень долго. О весеннемъ и осеннемъ времени, когда, вслѣдствіе страшной грязи, прерывается всякое сообщеніе этихъ селъ съ городомъ, и говорить нечего. Тогда жители пригородныхъ селъ оказываются какъ-бы на далекомъ отъ материка островѣ и по цѣлымъ недѣлямъ не видятъ газетъ и писемъ.

Обращаемъ на это обстоятельство вниманіе нашего городского общественнаго управленія. Не говоря уже о культурной сторонѣ дѣла, предоставленіе пригороднымъ жителямъ возможности пользованія правильнымъ почтовымъ сообщеніемъ не останется безъ вліянія и на экономическіе интересы значительной части городскихъ плательщиковъ.

Открытіе для этихъ селъ почтоваго отдѣленія является дѣломъ крайней необходимости, и нашимъ городскимъ заправиламъ слѣдуетъ объ этомъ позаботиться какъ можно скорѣй.

Отъ нижегородскаго губернатора и управляющаго нижегородской ярмаркою.

На бывшемъ въ Нижнемъ-Новгородѣ 1-мъ общемъ съѣздѣ состоящаго подъ Августѣйшимъ почетнымъ предсѣдательствомъ Его Императорскаго Высочества Великаго Князя Владиміра Александровича, соединеннаго россійскаго пожарнаго общества былъ возбужденъ вопросъ о развитіи спеціальной подготовки пожарныхъ чиновъ, школы брантмейстеровъ.

Въ настоящее время уже послѣдовало, по докладу предсѣдателя главнаго совѣта означеннаго пожарнаго общества, Августѣйшее Его Императорскаго Высочества соизволеніе на устройство сказанной школы.

Нижній-Новгородъ и нижегородская ярмарка, куда стекается въ лѣтнее время населеніе со всѣхъ концовъ Россіи, всегда были отзывчивы на полезное дѣло, почему не сомнѣваюсь, что и теперь ярмарочное и городское населеніе придетъ на помощь своими приношеніями на образованіе капитала, необходимаго для организаціи первой школы брантмейстеровъ, чѣмъ будетъ положено начало правильному обученію чиновъ пожарныхъ командъ въ Россіи, важность чего не требуетъ доказательствъ, такъ какъ всякому извѣстно, что пожары въ городахъ, селахъ и деревняхъ составляютъ одинъ изъ крупныхъ бичей населенія государства.

Въ виду изложеннаго, считаю долгомъ объявить, что пожертвованія для образованія капитала на устройство первой школы брантмейстеровъ принимаются мною лично, въ квартирѣ моей (Кремлевскій дворецъ) ежедневно, отъ 8 до 11 часовъ утра, а въ остальное время дня могутъ быть доставляемы въ мою канцелярію (флигель при дворцѣ) и въ ярмарочную контору, въ главномъ домѣ на ярмаркѣ.

Губернаторъ генералъ-лейтенантъ

Н. Барановъ.

Приказы по полиціи.

Въ цѣляхъ доставленія возможно большей пользы воспитанникамъ среднихъ учебныхъ заведеній, для нихъ облегченъ, по соглашенію г. министра финансовъ съ подлежащими министерствами, пріѣздъ въ Нижній-Новгородъ и доступъ на выставку.

Увеселительные сады въ городѣ, на ярмаркѣ и на территоріи, прилегающей къ выставкѣ, ничего не имѣютъ общаго съ цѣлью съѣзда, между тѣмъ они посѣщаются въ большомъ количествѣ воспитанниками среднихъ учебныхъ заведеній.

Прошу и. д. полицеймейстеровъ по городу, ярмаркѣ и всероссійской выставкѣ обязать подпискою всѣхъ содержателей упомянутыхъ садовъ о томъ, чтобы они ни подъ какимъ предлогомъ не допускали въ содержимые ими увеселительные сады воспитанниковъ среднихъ учебныхъ заведеній послѣ 8 час. вечера.

О каждомъ нарушеніи настоящаго моего распоряженія прошу докладывать мнѣ и предупредить содержателей садовъ, что, за первый случай нарушенія, они будутъ подвергнуты мною штрафу въ размѣрѣ 50 руб., за второй—300 руб., въ случаѣ же нарушенія въ третій разъ, сады ихъ будутъ закрыты по моему распоряженію.

Губернаторъ генералъ-лейтенантъ

Н. Барановъ.

ИНОСТРАННЫЯ НОВОСТИ.

Съ береговъ Шпрее.

(Письма изъ Берлина).

Третье августа считается въ берлинскомъ университетѣ академическимъ днемъ, dies academicus; въ этотъ день, обыкновенно, съ пышной помпой чествуютъ память основателя университета, Фридриха-Вильгельма III. Въ Берлинѣ существуетъ своего рода публика, состоящая изъ ученыхъ, писателей и журналистовъ, а также образованныхъ дамъ, которая исправно посѣщаетъ всѣ торжества, акты и чествованія въ академіяхъ, университетѣ и другихъ высшихъ учебныхъ заведеніяхъ Берлина. Позѣвывая, выслушала публика на этотъ разъ торжественное пѣніе академическаго хора и весьма серьезно—рѣчь нынѣшняго ректора университета профессора Адольфа Вагнера. Будучи „катедеръ-соціалистомъ" и читая лекціи по политической экономіи, Вагнеръ не могъ не заняться экономической стороной существованія берлинскаго университета. Эпиграфомъ своей рѣчи онъ выбралъ выраженіе чествуемаго имъ короля Фридриха: „Государство должно пополнить умственными силами то, что оно потеряло въ физическихъ". Замѣтивъ нѣкоторыя мѣста изъ его рѣчи, которыя составляютъ одну изъ страницъ исторіи развитія берлинскаго университета, а вмѣстѣ съ тѣмъ и исторіи нѣмецкой культуры.

Университетъ былъ основанъ въ 1809 г. въ то тяжелое для Пруссіи время, когда, и государственная касса и частная, короля, были совершенно пусты. Тѣмъ не менѣе, Вильгельму Гумбольдту удалось добиться назначенія содержанія для университета 150,000 марокъ въ годъ. До чего эта цифра мала, показываетъ тотъ фактъ, что теперь самый маленькій прусскій университетъ требуетъ гораздо большаго содержанія. Планъ-же Гумбольдта о томъ, чтобы государство подарило университету заводы и доменныя печи, доходъ съ которыхъ шелъ-бы въ пользу университета и покрывалъ-бы его расходы, не удался, хотя и имѣлъ защитника въ лицѣ министра финансовъ. Университету пришлось искать другихъ способовъ для покрытія издержекъ. Уже въ 1825 году университетъ берлинскій былъ самый значительный среди германскихъ. Теперь число его студентовъ превышаетъ на 5.000 чел. число слушателей даже вѣнскаго университета. 25 лѣтъ тому назадъ въ университетѣ не было и дюжины южногерманцевъ, теперь ихъ свыше 400, и число слушателей изъ всѣхъ странъ Европы и Америки, даже Азіи, все растетъ и растетъ; исключенія составляютъ почему-то только австрійцы. «Еще нѣсколько лѣтъ, сказалъ Вагнеръ, и университетъ заслужитъ себѣ названіе всемірнаго». Университетъ былъ основанъ при 47 лекторахъ, и имъ было уплочено въ теченіе года 117 тысячъ мар., въ 1870 году лекторовъ было уже 168, а теперь ихъ насчитывается 345, и получили они въ теченіе послѣдняго года 865 тысячъ марокъ.

Торжество было закончено объявленіемъ премій, новыхъ работъ на премію, а также пѣніемъ, котораго никто не слушалъ...

Замѣчу кстати, что на-дняхъ выбранъ ректоромъ на будущій академическій годъ профессоръ Генрихъ Бруннеръ, юристъ, читающій лекціи по исторіи германскаго права. Какъ ректоръ, Вагнеръ былъ безупреченъ. Во-первыхъ, онъ объявилъ, что въ теченіе этого года будетъ воздерживаться отъ политической дѣятельности, и дѣйствительно политическія соображенія никогда не имѣли мѣста при его рѣшеніяхъ того или другого вопроса. Такъ, напримѣръ, его предшественникъ профессоръ Пфлейдерерь закрылъ, подъ вліяніемъ студентовъ-корпорантовъ, соціально-научный ферейнъ; Вагнеръ разрѣшилъ снова открыть его. Онъ держался одинаково корректно по отношенію къ христіанамъ и евреямъ, а между тѣмъ онъ второй президентъ «христіанско-соціальнаго общества». Ближайшій совѣтникъ Штеккера не можетъ не быть юдофобомъ; въ Берлинѣ ни для кого не тайна, что такъ называемый «научный антисемитизмъ» и рѣчи, произнесенныя на эту тему Штеккеромъ, дѣла ума не его, Штеккера, а Вагнера.

Къ чести Вагнера надо отнести тотъ фактъ, что онъ сторонникъ женскаго высшаго образованія, и имъ были выработаны правила, по которымъ женщины допускаются въ университетъ. [illegible] прекрасно характеризуютъ его собственныя слова, сказанныя имъ на недавнемъ конгрессѣ „христіанско-соціальной партіи:

— «У меня въ политико-экономической семинаріи работаетъ 40 человѣкъ студентовъ; между ними одна женщина. Она умнѣе, развитѣе, болѣе начитана и болѣе прилежна, чѣмъ всѣ другіе работающіе у меня".

Безъ сомнѣнія вопросъ о высшемъ женскомъ образованіи въ Германіи будетъ поставленъ на подобающую высоту на всемірномъ женскомъ конгрессѣ, созываемомъ въ Берлинѣ въ сентябрѣ этого года; судя по газетамъ, съѣдутся представительницы женскаго движенія со всѣхъ странъ Европы и многихъ—Америки.

Англійскія женщины посылаютъ одну изъ своихъ вожаковъ, леди Сомерсетъ; американскія — миссъ Виллардъ. Леди Дилькъ, организаторша союзовъ среди англійскихъ рабочихъ женщинъ, не сможетъ пріѣхать изъ-за предпринятыхъ ею лекцій въ Шотландіи. Вмѣсто нея прибудетъ ея достойная сотрудница миссъ Рутледжъ, предсѣдательница женскаго „Трэдъ-Уніона». Она прочтетъ рефератъ о положеніи англійской работницы. Также и Россія будетъ «замѣщена" на этомъ конгрессѣ; прочтутъ рефераты художница фонъ-Куріаръ и Татьяна Сѣмячкина, директрисса Александровской гимназіи въ Петербургѣ. Между прочимъ, ожидается интересный отчетъ о положеніи женщины въ Португаліи. Онъ изготовляется нѣмкой Михаэлисъ, совмѣстно съ португалкой Луизой Эй. Ожидаются представительницы изъ Италіи, Польши, Швейцаріи и другихъ мѣстъ.

Въ сентябрѣ-же состоится съѣздъ нѣмцевъ — «самаритянъ», устроившихъ во всѣхъ уголкахъ Германіи маленькіе ферейны, цѣль которыхъ ясна уже изъ ихъ названія... „ферейновъ Самаритянъ»: поданіе помощи бѣднымъ, устройство больницъ и пріютовъ, помощь обществамъ Краснаго Креста и т. п. Вообще, съ наступленіемъ теперь каникулъ въ учебномъ и политическомъ мірѣ, то и дѣло встрѣчаешь въ газетахъ извѣстія о съѣздахъ и конгрессахъ. Возьму хоть сегодняшія газеты. Въ Висбаденѣ теперь съѣздъ владѣльцевъ гостинницъ и отелей; въ Мюнхенѣ съѣхалось до 3-хъ тысячъ народныхъ учителей, исключительно изъ Баваріи, для совмѣстнаго обсужденія своихъ интересовъ и возникшихъ педагогическихъ вопросовъ. Въ столицѣ Саксоніи, Дрезденѣ, гостятъ теперь всѣ нѣмецкіе преподаватели и профессора геометріи, совмѣстно съ выдающимися землемѣрами; главный предметъ ихъ обсужденія — проэктъ порядка землемѣрія въ Пруссіи. А въ Мангеймѣ собрались торговцы мясомъ и скотобойщики, для обсужденія своихъ дѣлъ и интересовъ. Болѣе важными являются занятія конгресса антропологовъ въ Шпеерѣ, на Рейнѣ, и конгресса психологовъ въ Мюнхенѣ. Выдающимся пунктомъ перваго была вступительная рѣчь престарѣлаго Рудольфа Вирхова, который уже 35 лѣтъ стоитъ во главѣ антропологической науки. Онъ указалъ, какіе большіе успѣхи дѣлаетъ эта наука за послѣдніе годы, какая масса лицъ стала интересоваться ею и работать на этомъ поприщѣ, и какъ еще далека эта наука отъ своего послѣдняго слова. «Мы съѣхались сюда не для того, чтобы учить, а чтобы учиться!" Конгрессъ этотъ по счету 27-й; интернаціональный-же психологическій конгрессъ въ Мюнхенѣ—3-й. Первый засѣдалъ въ Парижѣ въ 1889 г. второй—въ Лондонѣ въ 1892 году.

Въ Мюнхенѣ съѣхалось около 450 профессоровъ, докторовъ и интересующихся вообще психологіей. Хотя „папа психологіи", какъ называютъ Вильгельма Вундта и самаго выдающагося психолога въ Америкѣ, Тамеса, на конгрессѣ нѣтъ, тѣмъ не менѣе всѣ выдающіеся психологи Европы и Америки въ настоящую минуту въ Мюнхенѣ. Изъ Парижа пріѣхали Бинэ, Рише, Бертильонъ, Куртье, Жанэ, Глэй и др.; изъ Вѣны —Крафтъ-Эбингъ, Францъ Брентано, Гефлеръ, Оберштейнеръ изъ Берлина — Штумпфъ, Эбингаузъ, Моль; изъ Филадельфіи—знаменитый Вудсвортъ, наконецъ, изъ Москвы—докторъ Токарскій. Самымъ интереснымъ изъ рефератовъ былъ прочитанный Шарлемъ Рише „о горѣ". Почтенный французскій профессоръ доказалъ, что по новѣйшимъ даннымъ науки горе — это ничто иное какъ измѣненіе въ нервной системѣ человѣка, вызванное механическимъ или химическимъ путемъ. Вотъ почему Рише полагаетъ, что запахъ и вкусъ способны быть не только болѣзненными, но и вызывающими горе. Наука о страданіяхъ должна прочно установить, не боленъ-ли у человѣка, подверженнаго припадкамъ меланхоліи и горя, извѣстный нервъ, воспріимчивый къ душевной болѣ. Уже замѣчено, что больной нервами человѣкъ часто находитъ причину горя и горюетъ въ тѣхъ случаяхъ, на которые нормальный человѣкъ не обратилъ-бы никакого вниманія.

Наконецъ, въ Штутгардѣ съѣхались десятки тысячъ членовъ пѣвческихъ обществъ, и вотъ уже 4-й день всѣ они пируютъ и гуляютъ, услаждая свой слухъ собственными массовымъ пѣніемъ. А масса импонируетъ всегда. Этимъ пользуются и князья, показывающіе заморскимъ гостямъ грандіозные парады, съ чуть ли не милліономъ участвующихъ солдатъ, и музыканты и пѣвцы, устраивающіе монстръ-концерты для того, чтобы произвести большее впечатлѣніе на публику.

М. С.

Къ возстанію на о. Критѣ.

Въ палатѣ общинъ Керзонъ, между прочимъ, заявилъ, что Греціи сдѣланы дружественныя представленія серьезнаго характера относительно того, чтобы она воспрепятствовала ввозу оружія на о. Критъ. Керзонъ полагаетъ, что греческое правительство дѣлаетъ все возможное, чтобы остановить доставку оружія. Общественное мнѣніе въ Греціи естественно въ высшей степени возбуждено, такъ что, несмотря на мѣры предосторожности, суда часто проскальзываютъ къ Криту подъ покровомъ ночи. Политическая и религіозная враждебность въ округахъ, гдѣ происходятъ безпорядки, такъ велика, что малѣйшій поводъ легко можетъ привести къ паникѣ. Весь островъ подобенъ пороховому магазину, который можетъ быть взорванъ одной искрой. Во многихъ случаяхъ магометане страдаютъ такъ-же, какъ и христіане, такъ что палата не должна-бы высказываться на эту, ни за другую сторону. Имѣются предположенія относительно того, чтобы шесть державъ поддержали Турцію въ блокадѣ Крита, съ цѣлью не допустить ввоза оружія. Мысль эта возбуждена безъ сомнѣнія съ наилучшими намѣреніями, но британское правительство загадываетъ дальше: блокада уже сама по себѣ сомнительная операція, если одна или нѣсколько державъ являются посредницами между государемъ и его подданными, но сомнительный характеръ ея становится еще замѣтнѣе, когда вмѣшательство направлено исключительно къ подавленію возстанія, для котораго нѣкоторое оправданіе все-же существуетъ. Правительство Англіи не считало себя обязаннымъ мѣшаться на помощь султану, не получивъ гарантіи относительно безопасности Крита. Правительство не отказывается отъ надежды на скорое прекращеніе возстанія, обѣ стороны придутъ къ соглашенію, по которому, за уніцію, тогда какъ по всему [illegible] вопросъ—задача [illegible] могущая быть рѣшенною въ теченіе нѣсколькихъ недѣль. Цѣль британскаго правительства—добиться для Крита хорошей администраціи. Никакихъ усилій не пожалѣетъ оно для достиженія этой цѣли. Правительство рѣшительно отказалось употребить вліяніе Англіи для подавленія возстаній, если умиротвореніе не будетъ сопровождаться чѣмъ-либо болѣе прочнымъ и постояннымъ, нежели обѣщанія Порты. Правительство думаетъ однако и о своей отвѣтственности въ дѣлѣ сохраненія европейскаго мира и предотвращенія катастрофы, которая была-бы гораздо страшнѣе, нежели произведенныя на Критѣ жестокости.

Телеграммы изъ Аѳинъ утверждаютъ, что Турція рѣшительно отказалась удовлетворить требованія критянъ. Въ отвѣтъ на представленія пословъ, Порта, соглашаясь на объявленіе амнистіи, отказывается отъ уступокъ, выходящихъ за предѣлы халепскаго договора. Усиленіе возстанія и провозглашеніе независимости со стороны критянъ становится неизбѣжнымъ. Истребленіе христіанскихъ жилищъ продолжается. Мусульмане уводятъ скотъ, жгутъ дома. Тоже дѣлаютъ, при всякомъ удобномъ случаѣ, и возставшіе.

Нарушеніе Турецко-болгарской границы.

На прошедшей недѣлѣ, по извѣстіямъ изъ Софіи, часть турецкаго пограничнаго отряда, состоящая изъ 50 конныхъ и 35 пѣшихъ солдатъ, проникла въ болгарскую область между Хаскіой и Германлы, близь мѣстности Урумкой, которая прежде принадлежала туркамъ. Турецкій отрядъ очевидно имѣлъ намѣреніе овладѣть еще какой-нибудь частью болгарскихъ владѣній, въ виду чего болгарскіе пограничные караулы дали нѣсколько залповъ по туркамъ, послѣ чего тѣ удалились. Донесли-ли они при этомъ какія-либо потери, не извѣстно. Послѣ этого случая болгарскія власти рѣшили послать въ умолчанную область особые пѣхотные отряды, тѣмъ болѣе, что распространился слухъ, будто турки намѣрены придти обратно въ числѣ 200 человѣкъ.

Подобный-же случай произошелъ въ четвергъ, на границѣ округа Татаръ-Базарджика, гдѣ турецкій отрядъ подъ начальствомъ офицера пытался овладѣть высотами подъ тѣмъ предлогомъ, что пограничная линія находится далѣе въ долинѣ. Только, когда со стороны болгаръ раздались угрозы открыть огонь, турки отступили къ дѣйствительной границѣ.

Въ турецкихъ правительственныхъ сферахъ, какъ сообщаетъ „Agence Balcanique", весьма довольны и встревожены этими недоразумѣніями на болгарской границѣ, возстановляющими общественное мнѣніе противъ Турціи.

Франція. «Journal Officiel» опубликовалъ законъ, которымъ Мадагаскаръ и подчиненные ему острова объявляются французской колоніей. Законъ былъ подтвержаемъ палатами еще мѣсяца два тому назадъ, и, по высказываемому въ печати предположенію, его обнародованіе запоздало вслѣдствіе трудностей, встрѣтившихся при разрѣшеніи таможеннаго вопроса. Протекціонисты ожидали, что вмѣстѣ съ объявленіемъ Мадагаскара французскою колоніей ipso facto потеряютъ силу всѣ торговые договоры, заключенные раньше правительствомъ Мангашей съ различными державами, а новый таможенный режимъ будетъ направленъ всецѣло въ выгодѣ французской торговли и промышленности. Предположенія эти пока не вполнѣ оправдались. Законъ о колоніи объявляетъ, что отнынѣ всѣ товары французскаго происхожденія будутъ пропускаться на Мадагаскаръ безпошлинно; иностранные-же товары будутъ облагаться, впредь до окончательнаго опредѣленія таможеннаго режима на островѣ, пошлиною въ размѣрѣ 10 проц. ad valorem.

Германія. Изъ Берлина телеграфируютъ въ „Daily Telegr.", что лордъ Сальсбюри будто-бы выступилъ передъ европейскими кабинетами сторонникомъ автономіи Крита. Если Россія и Австрія дадутъ свое согласіе, то Германія охотно присоединится къ этому предложенію.

Италія. Нѣкоторыя газеты, говоря о приготовленіяхъ, которыя правительство дѣлаетъ, будто-бы, въ предвидѣніи возобновленія непріязненныхъ дѣйствій въ Африкѣ, пользуются этимъ случаемъ для распространенія совершенно ложныхъ извѣстій. Мы, заявляетъ „Аг. Стеф.", уполномочены заявить, что правительство, хотя дѣлаетъ и будетъ дѣлать все, что ему надлежитъ, чтобы обезопасить себя отъ возможныхъ неожиданностей, до сихъ поръ однако не предприняло никакихъ мѣръ, которыя заставляли-бы думать, что возможны или непосредственно предстоятъ новыя военныя событія. Не принято никакихъ мѣръ, не произведено никакихъ наборовъ, кромѣ какъ для обычной службы. Не закуплено также никакихъ вьючныхъ животныхъ, такъ какъ ихъ имѣется болѣе, нежели нужно для обыкновенныхъ надобностей.

Болгарія. Князь Фердинандъ, согласно сообщенію корреспондента «Temps», считаетъ себя обязаннымъ настаивать на возвращеніи Бендерева, Груева и другихъ эмигрантовъ, игравшихъ главныя роли въ политическихъ событіяхъ прошлаго. Министерство, особенно военный министръ Петровъ, рѣшительно противятся возвращенію этихъ лицъ въ болгарскую армію. Вопросъ о возвращеніи эмигрантовъ надняхъ долженъ еще разъ обсуждаться въ министерскомъ совѣтѣ. Тѣмъ временемъ князь Фердинандъ призываетъ къ себѣ вождей различныхъ политическихъ группъ и до сихъ поръ кромѣ Цанкова совѣщался еще съ Родославовымъ и Грековымъ. Князь совѣщался также по спорному вопросу съ нѣкоторыми высшими офицерами болгарской арміи; оказалось, что большинство изъ нихъ раздѣляетъ взглядъ министерства и готово даже подать въ отставку въ случаѣ возвращенія Бендерева и Груева въ ряды арміи. Кромѣ вопроса объ эмигрантахъ разногласія возбуждаются вопросомъ о заключеніи торговаго договора съ Австро-Венгріей. Увѣряютъ, что въ отношеніи князя къ обоимъ этимъ вопросамъ играетъ нѣкоторую роль неудача его попытокъ добиться аудіенціи при вѣнскомъ дворѣ.

Англія. Изъ Аѳинъ сообщаютъ газетѣ „Daily News", что, вслѣдствіе послѣднихъ жестокостей на островѣ Критѣ, греческое правительство не дѣлаетъ болѣе критянамъ серьезныхъ препятствій къ возвращенію вооруженными на Критъ и не мѣшаетъ критскому оборонительному комитету снабжать мятежниковъ оружіемъ.

Переговоры державъ относительно Крита не привели еще ни къ какому предложенію, которое дало-бы надежду на удовлетворительное разрѣшеніе вопроса. Не всѣ державы согласны между собой въ вопросѣ о мѣрахъ, какія слѣдуетъ принять для подавленія возстанія. Положеніе дѣлъ, такимъ образомъ, за послѣднія недѣли не измѣнилось.

Македонія. Телеграмма изъ Ларриссы въ Аѳины сообщаетъ, что возлѣ Ліденны въ Македоніи произошла битва между 150 инсургентами и турецкимъ отрядомъ въ 500 человѣкъ. Послѣ четырехъ-часовой битвы, турки были разбиты, потерявъ 50 человѣкъ. Греческіе отряды продолжаютъ наступать, разсѣявая по пути турокъ.

Соедин. Штаты. На состоявшемся 31 іюля чрезвычайно многолюдномъ митингѣ въ Нью-Іоркѣ, Серіанъ оспаривалъ демократическую программу, угрожающую безопасности всѣхъ и каждаго, высказался за подоходный налогъ и защищалъ биметализмъ, какъ необходимость даннаго момента. Свободная неограниченная чеканка серебра въ однихъ только Соединенныхъ Штатахъ увеличиваетъ цѣну чеканеннаго серебра до 1,29 доллара золотомъ за унцію, тогда какъ по всему [illegible] цѣнѣ и увеличивающемуся отливу золота за границу. Ораторъ оспаривалъ всякое измѣненіе предложеннаго 1-го января равенства цѣнъ: золотая валюта заставляетъ американскій народъ вносить постоянно возрастающую дань націямъ, являющимся кредиторами міра. Соединеннымъ Штатамъ не удастся внушить уваженіе къ своей внѣшней политикѣ, пока они не создадутъ своей собственной финансовой политики.

Ло-Фенгъ-Лу, первоклассный Ли-Хунгъ-Чанга, портретъ котораго мы помѣщаемъ, пріобрѣлъ огромную популярность въ Англіи своимъ рѣдкимъ знаніемъ англійскаго языка и краснорѣчіемъ, съ которымъ онъ излагалъ публично взгляды и

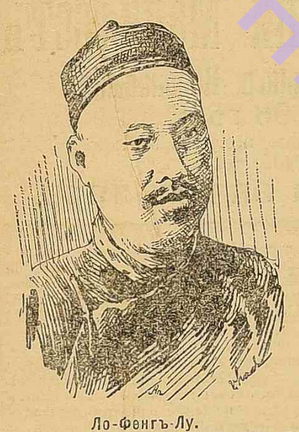

Ло-Фенгъ-Лу.

мысли своего патрона, причемъ онъ не упускаетъ случая высказать свою европейскую образованность, основательное знакомство съ Шекспиромъ и приверженность къ ученію Дарвина и Спенсера. Въ Китаѣ онъ является представителемъ прогрессивной партіи, и писанія его не однажды причиняли ему хлопоты. По спеціальности, онъ морякъ, выдержавшій блестящіе экзамены въ Англіи. Ему 45 лѣтъ отъ роду.

Романическое самоубійство. Изъ Будапешта сообщаютъ, что графъ Артуръ Палляничинъ Росильози, представитель знаменитой итальянско-венгерской фамиліи и одинъ изъ наиболѣе выдающихся современныхъ венгерскихъ магнатовъ, покончилъ жизнь самоубійствомъ. Причина—несчастная любовь покойнаго къ мѣстной шансонетной пѣвицѣ Барисонъ.

Новости газетъ и журналовъ.

На-дняхъ нашъ фельетонистъ г. Lapis остановился подробно на вопросѣ о нежелательности участія на подмосткахъ шантановъ маленькихъ дѣтей, въ большинствѣ случаевъ эксплоатируемыхъ антрепренерами. «Нов. Время» справедливо негодуетъ по этому-же поводу и приводитъ слѣдующій печальный случай:

Въ Зоологическомъ саду «есмейство» акробатовъ публично тиранитъ маленькую десятилѣтнюю дѣвочку; въ театрѣ Неметти другое «есмейство» заставляетъ четырнадцатилѣтнюю дѣвочку «работать» на велосипедѣ. Представленіе «есмейства» велосипедистовъ показало воочію и заставило убѣдиться зрителей въ томъ, какъ великъ рискъ, которому подвергаются эти бѣдныя дѣти во время эквилибристическихъ упражненій, въ которыхъ эти несчастныя созданія участвуютъ по-неволѣ, по принужденію со стороны своихъ антрепренеровъ. Маленькая велосипедистка, послѣ многочисленныхъ туровъ по сценѣ, наконецъ, хлопнулась объ полъ и при этомъ расшибла себѣ ногу. О бѣдняжки оказалась раненою колѣнѣ, требующая серьезнаго лѣченія. Тутъ-же выяснилось, что у «есмейства» данною представленіемъ съ участіемъ дѣвочки нѣтъ ни помѣщенія, ни средствъ, чтобы содержать и лѣчить ее; раненую дѣвочку пришлось, по этому, помѣстить въ больницу.

ОБЩЕРУССКІЯ НОВОСТИ.

По всеподданнѣйшему докладу министра земледѣлія и государственныхъ имуществъ, Государь Императоръ соизволилъ изъявить согласіе на принятіе Его Императорскимъ Высочествомъ Великимъ Княземъ Петромъ Николаевичемъ званія почетнаго попечителя устраиваемой въ Кіевѣ въ будущемъ году сельско-хозяйственной и промышленной выставки. (Пр. В.)

Наплывъ экзаменующихся. За послѣдніе дни въ Петербургѣ замѣчается громадный наплывъ пріѣзжихъ молодыхъ людей съ цѣлью поступленія въ высшія учебныя заведенія. Какъ и въ прошлые годы, желающихъ продолжать ученіе масса, но вакансій въ учебныхъ заведеніяхъ очень мало. Хотя пріемные экзамены начнутся но ранѣе конца августа, но съѣздъ начался уже теперь, такъ какъ подготовка къ спеціальнымъ экзаменамъ требуетъ много времени.

Уволенъ отъ службы по болѣзни главный инспекторъ по пересылкѣ арестантовъ генералъ-лейтенантъ Левицкій.

Новый видъ страхованій. Организуется спеціальное товарищество для страхованія заводскихъ и фабричныхъ машинъ и инвентаря, съ основнымъ капиталомъ въ полмилліона рублей.

На улучшеніе переселенческаго дѣла ассигновано дополнительныхъ 45 тысячъ.

**Громкое д

сты съ энтузіазмомъ привѣтствовали посланцевъ и они съ успѣхомъ выполнили возложенную на нихъ миссію и только аккерманская группа устроила имъ не дружелюбный пріемъ и отказалась отъ скрѣпленія контрактовъ, мотивируя отказъ свой тѣмъ, что они работаютъ «какъ волы» и что «наши нѣжныя руки покрылись мозолями»... На упрашиванія гг. Ф—га и З—ля, на доводы ихъ ничего не помогли и взбунтовавшіеся начали производить дебошъ.

Тогда уполномоченные, истощивъ все свое терпѣніе, удалились въ Буэносъ-Айресъ, а съ возмутившимися поступлено было, какъ надлежитъ поступать съ мятежниками: ихъ посадили на пароходъ и удалили, снабдивъ ихъ, конечно, жизненными припасами и деньгами изъ суммъ барона.

Вотъ изъ этихъ-то „изгнанниковъ“ «двадцать» человѣкъ и обратились съ своимъ пресловутымъ письмомъ въ редакцію газетъ, письмомъ, въ которомъ набрасывается тѣнь на одного изъ лучшихъ и честнѣйшихъ помощниковъ покойнаго барона, Д. Ѳ. Фейнберга. Какъ видно, этимъ выходцамъ честь человѣка все равно, что мячикъ, которымъ можно играть. Строча свое послание въ редакцію, они заранѣе были увѣрены, что г. Фейнбергъ не удостоитъ ихъ своимъ опроверженіемъ и полемикой, и въ этомъ отношеніи мы вполнѣ согласны съ ними: такимъ господамъ, какъ они—не отвѣчаютъ.

Г. Ф—гъ вовсе не нуждается въ «обѣленіи» и это вовсе не входило въ программу нашей статьи, но мы не могли не заговорить объ этомъ.

Съ возвращеніемъ уполномоченныхъ изъ Аргентины предполагалось возобновить колонизацію и г. Ф. послѣ доклада, изъ Парижа долженъ былъ съ этою цѣлью отправиться въ Одессу, куда созваны были всѣ намѣченныя имъ группы, но уполномоченные не застали уже въ живыхъ филантропа XIX вѣка: неумолимая смерть скосила барона Гирша, котораго оплакивала вся Европа.

Только теперь, когда смерть унесла въ могилу этого благодѣтеля, колонисты поняли, кого они лишились, они только теперь сознали, какъ они огорчали барона и отравляли ему жизнь.

Въ настоящее время всюду проникло почему-то убѣжденіе, что со смертью барона—умерло и его дѣло. Дѣйствительно, роковой вопросъ: „быть или не быть“ дальнѣйшей колонизаціи евреевъ въ Аргентинѣ волнуетъ еврейское общество.

Можемъ успокоить волнующихся этимъ вопросомъ: баронъ Гиршъ умеръ, но дѣло его рукъ не умерло и будетъ продолжаться Лондонскимъ колонизаціоннымъ о—вомъ, которому покойный баронъ еще при своей жизни передалъ вѣдѣніе колонизаціей.

— „Мы скоро приступимъ къ продолженію колонизаціи въ гораздо большихъ размѣрахъ, чѣмъ она производилась до сихъ поръ“—пишетъ г. Фейнбергъ г. Левинскому, одному изъ еврейскихъ литераторовъ.—„Постигшее насъ несчастіе“—читаемъ мы дальше—„не можетъ похоронить святое дѣло: баронъ обезпечилъ его существованіе и продолженіе... Я ничего не могу сообщить вамъ относительно вашего вопроса: не найдетъ-ли *теперь* Лондонское колонизаціонное о—во возможнымъ придти на помощь къ желающимъ переселиться въ Палестину. Лично я не думаю, чтобы общество раздвоилось: думъ божкамъ не поклоняются. Аргентина достаточно обширна—и для истыхъ земледѣльцевъ, она дѣйствительно, можетъ быть раемъ. Чтобы ни говорили г-да аккерманцы—Аргентина имѣетъ свою будущность. Сердце мое исполнилось радостью при видѣ, какъ завербованные мною колонисты отлично освоились съ плугомъ. Они хорошіе, прилежные рабочіе въ полѣ и прекрасные хозяева въ стѣнахъ своихъ уютно устроенныхъ домиковъ. Вы говорите, что считаете дальнѣйшую колонизацію Аргентины невозможной. Напрасно вы торопитесь этимъ заключеніемъ. Аккерманскіе граждане не насчитываютъ вѣдь въ свой средѣ 7 съ чѣмъ-то тысячъ человѣкъ, ихъ только около 100. Если-бы эти господа не витали, въ области воздушныхъ замковъ, то они были-бы столь же довольны Аргентиной, какъ и остальные, но они ищутъ другого, а чего, честное слово, они сами не знаютъ. Ну, съ ихъ удаленіемъ прекратятся всякія недоразумѣнія, недовольство, доносы и дебоши. Не придавайте-же вѣры ихъ наглой лжи и грубой инсинуаціи“.

Письмо это, какъ видитъ читатель, далеко не оправдываетъ тѣ ужасы и „ахи“, которыми столь изобилуютъ письма изгнанниковъ. Въ одномъ только мы сходимся во мнѣніи съ послѣдними, а именно въ томъ, что было-бы цѣлесообразнѣе строить хутора и что администраторы—не люди, а „хищные звѣри“, „грабители“, „взяточники“ и т. д. Противъ нихъ баронъ принималъ мѣры, но ничего не могъ подѣлать: аппетитъ другого превосходилъ еще болѣе перваго, а вѣдь покойный мѣнялъ администраторовъ, какъ перчатки. Это очень больно и грустно, но при чемъ-же тутъ виновата сама колонизація? Даай-же колонистамъ честнаго, неподкупнаго администратора полковника Альберта Гольдсмита, но онъ не могъ ужиться съ этимъ дикимъ, необузданнымъ, испорченнымъ людомъ и бѣжалъ отъ нихъ, а между тѣмъ Гольдсмитъ никогда не бѣжалъ съ поля сраженія, а наоборотъ: всегда былъ впереди своихъ солдатъ, которыхъ онъ велъ на смерть и побѣду.

(*Продолженіе слѣдуетъ.*) **Т**

Морскія новости

Движеніе пароходовъ Добровольнаго флота. Пар. „Воронежъ“ 1-го августа прибылъ въ Шанхай, пароходъ „Владиміръ“ 2-го августа вышелъ изъ Сингапура.

*** **Пароходъ Добровольнаго флота „Нижній-Новгородъ“**, идущій изъ Ханькоу съ грузомъ чая въ 4965 тоннъ, прошелъ Константинополь въ 4 ч. утра 4-го августа и ожидается въ Одессу послѣ полудня сегодня, 5 августа.

*** **Проба новаго пар. Добровольнаго флота „Херсонъ“**, по сообщенію, полученному вчера конторой флота, предполагается въ четвергъ, 8 августа.

*** **Гонка для яхтъ** второго разряда и ботиковъ паруснаго кружка Черноморскаго яхтъ-клуба состоялась вчера. Состязаніе происходило на призы яхтъ-клуба. Первый призъ 250 руб., второй призъ цѣнный предметъ въ 50 руб. Дистанція 12 миль по четыреугольнику внѣ брекватера съ началомъ и концомъ у Воронцовскаго маяка. Въ гонкѣ принимали участіе яхты Черноморскаго яхтъ-клуба второго разряда—„Леди“ братьевъ Джонсоновъ (влад.) и „Тучка“ В. Охрѣменко (влад.) и ботики паруснаго кружка. „Ниссъ“ кружка (управ. Г. Вацманъ), „Гайдамака“ В. Говсѣвича (владѣл.), „Сфинксъ“ В. Морозова (влад.), „Сагита“ бар. Масса и „Ласточка“ Шевченко (вл.). Гонки начались въ 10¾ ч. утра и окончились около 2½ ч. дня. Первый призъ въ 250 руб. присужденъ ботику „Присъ“ паруснаго кружка, а второй цѣнный предметъ въ 50 руб. — яхтѣ Черноморскаго яхтъ-клуба „Леди“. Вѣтеръ благопріятствовалъ гонкѣ.

*** **Седьмымъ рейсомъ** третьяго дня изъ Одессы въ Петербургъ по Черноморско-Балтійской линіи отошелъ пар. Р. О. Пар. и Торг. „Императрица Марія“ подъ командою П. К. Оккермана съ полнымъ грузомъ.

*** **На пароходѣ Рус. Общ. „Великая Княгиня Ксенія“** выѣхалъ изъ Батума въ Новороссійскъ инженеръ г. Рудницкій, производившій, какъ извѣстно, изысканія перевальной желѣзной дороги и прекратившій работы по неассигнованію необходимыхъ суммъ для детальнаго дополнительнаго изысканія.

*** **Отправленіе крейсера.** Нынѣшней осенью изъ Кронштадта отправляется въ Ледовитый океанъ и Бѣлое море крейсеръ „Джигитъ“ для охраны интересовъ русскихъ морскихъ промысловъ. На крейсерѣ идутъ дефектныя работы для изготовленія къ плаванію.

*** **Вновь строящаяся на Балтійскомъ заводѣ** мореходная канонерская лодка „Храбрый“ будетъ окончена, какъ разсчитываютъ, къ 10 сентября; около этого-же времени она начнетъ кампанію и будетъ отправлена въ Кронштадтъ для испытаній механизмовъ и опредѣленія скорости на мѣрной милѣ.

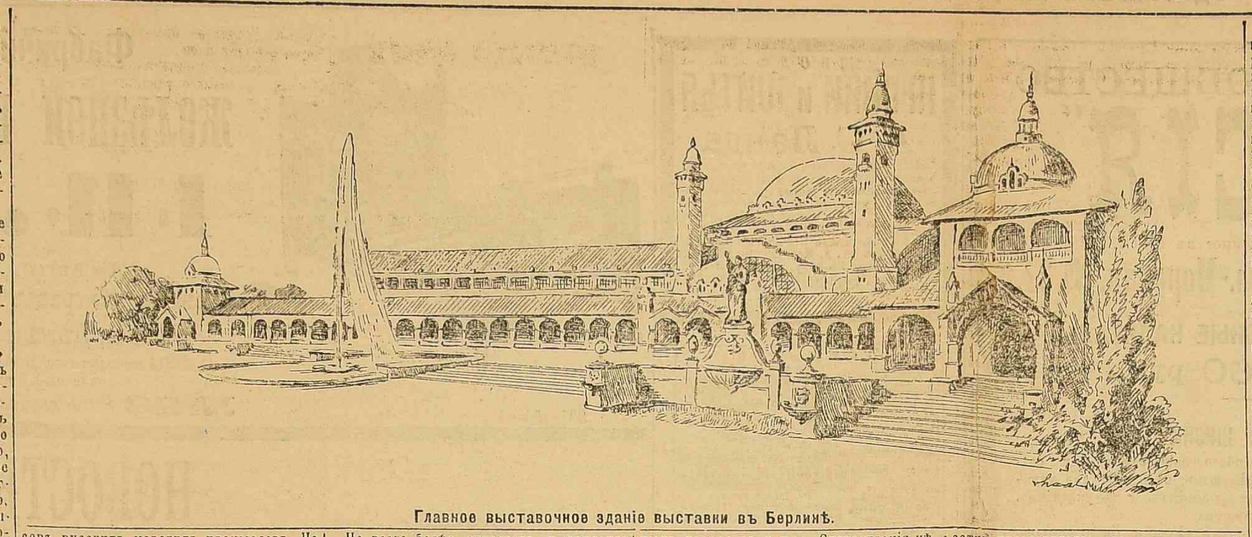

Главное выставочное зданіе выставки въ Берлинѣ.

МАЛЕНЬКІЙ ФЕЛЬЕТОНЪ

I.

Промышленная выставка въ Берлинѣ.

(Впечатлѣнія туриста).

I.

Быть въ предѣлахъ Германіи и не съѣздить въ Берлинъ на промышленную выставку (Gewerbe-Ausstellung) это, по мнѣнію германцевъ—«преступленіе». Таковъ патріотизмъ пруссаковъ. Признаюсь: я отправлялся въ Берлинъ на выставку нехотя, такъ какъ былъ заранѣе предубѣжденъ противъ послѣдней. Прежде всего, я не встрѣчалъ въ иностранныхъ газетахъ горячихъ статей о выставкѣ; такое замалчиваніе—думалъ я, и не ошибся—не спроста; на разспросы-же у знакомыхъ нѣмцевъ, побывавшихъ уже на выставкѣ, получалъ довольно неопредѣленные отвѣты, изъ которыхъ, однако, могъ вывести одно лишь безошибочное заключеніе, что на выставкѣ, правда, очень весело. Мои знакомые были совершенно правы: веселиться на выставкѣ можете вы свое полное удовольствіе, такъ какъ послѣдняя представляетъ изъ себя одинъ кафе-шантанъ и сплошную Bier-Halle. Лишь по осмотрѣ выставки я понялъ, почему проф. Менделѣеву, на вопросъ его, обращенный имъ къ своему знакомому, что интереснаго на берлинской выставкѣ, пришлось выслушать отъ послѣдняго приблизительно слѣдующее: „былъ въ Берлинѣ, но выставки не обозрѣвалъ, такъ какъ кафе-шантановъ не посѣщаю по принципу“.

Кто къ выставкамъ предъявляетъ требованія, ничего общаго съ „кафе-шантанной культурой“ не имѣющія, кто желаетъ путемъ выставочныхъ обзоровъ освѣжить въ памяти изученное въ свое время, но слегка позабытое, либо пополнить, расширить свой умственный кругозоръ, тотъ ошибется въ разсчетѣ, если поѣдетъ въ Берлинъ. Утверждаютъ, что нижегородская выставка *слишкомъ* серьезна, что вкусы толпы совершенно игнорированы, и что этимъ, моль, объясняется сравнительно небольшой контингентъ ея посѣтителей; за то устроители берлинской выставки хватили больно черезъ край въ смыслѣ угожденія низменнымъ вкусамъ массы. Чрезмѣрное обиліе ресторановъ, пивныхъ, кафе-шантановъ и балагановъ, гдѣ культивируется танецъ живота и т. п. прелести „искусства“, ничѣмъ инымъ объяснить нельзя. Разсчетъ—если хотите—правильный: толпа валомъ валитъ на выставку (бывали будни, когда цифра посѣтителей равнялась 140 тысячамъ чел.), сотни бочекъ пива уничтожаются ежечасно; всюду хохотъ, гамъ, аплодисменты „признательныхъ“ посѣтителей обнаженнымъ женщинамъ и балаганнымъ акробатамъ; но таково разнѣ назначеніе выставокъ? Должны-ли онѣ способствовать деморализаціи массы? Можетъ-ли кого-либо радовать этотъ ложный успѣхъ? Разъяснять эти азбучныя истины не приходится...

Благодаря искусной рекламѣ, нѣмцамъ, выдумавшимъ обезьяну, удалось добиться того, что наплывъ пріѣзжихъ въ Берлинъ грандіозный, и, если вы не желаете часъ-другой разъѣзжать въ поискахъ за кровомъ, слѣдуетъ номеръ заказать заблаговременно. Естественно, что цѣны въ отеляхъ сильно возрасли: за комнату съ небольшимъ количествомъ свѣта и воздуха, въ 4-мъ этажѣ, въ первоклассной гостиницѣ, приходится платить не менѣе 10 марокъ въ сутки.

Случаемъ, обстоятельствами пользуется я здѣсь въ широкой степени каждый и въ этомъ отношеніи берлинцы превзошелъ нижегородца. Мало думаютъ о томъ, что вы недовольнымъ съ проклятіемъ покинете Берлинъ. Къ сожалѣнію, приходится расплачиваться здѣсь не однимъ лишь карманомъ, а и нервами. Берлинская прислуга въ грубости своей не хочетъ отстать отъ берлинскихъ буржуа, которые съ актами любезности, вниманія, хотя-бы по отношенію къ иностранцамъ, туристамъ, вовсе не знакомы.

Удивительный контрастъ съ вѣнской прислугой, любезность и предупредительность которой доходитъ подчасъ до приторности!.. Всякій прекрасно сознаетъ и понимаетъ, что слѣдуетъ строго уважать человѣческое достоинство въ каждомъ, будь то лакей, горничная или кучеръ. Но согласитесь, что становится, право, непріятно, когда лакей всегда и на каждомъ шагу даетъ вамъ *чувствовать*, что онъ хотя и чиститъ вамъ сапоги, но дѣлаетъ это по крайней необходимости, а не будь этой необходимости... Въ ресторанѣ или кофейнѣ вы часто, на *просьбу* вашу подать скорѣе „заказанное, услышите: „ich bin nicht kein Fogel“. И съ какой заносчивостью это произносится!.. Если на такіе „эпизоды“ наталкиваешься въ первоклассныхъ гостинницахъ и ресторанахъ, то легко себѣ представить modus обращенія берлинской прислуги съ людьми, одѣтыми не по модѣ и раздающими „чаи“ съ экономіей и разсчетливостью. Выставка—пульсъ берлинской жизни. Злобы дня временно отошли на задній планъ. Уже на вокзалѣ пестрятъ анонсы различныхъ цвѣтовъ и форматовъ о выставкѣ по той массѣ экстра-ординарныхъ развлеченій, которыя ждутъ посѣтителей. И въ какихъ „трогательныхъ“ выраженіяхъ и яркихъ краскахъ повѣствуется о „гвоздяхъ“ выставки. Не поддаться соблазну трудно. Къ тому-же, видовъ сообщеній съ выставкой такая масса и всѣ они такъ удачно скомбинированы и столь доступны по цѣнѣ, что вы, не засиживаясь въ городѣ, съ нетерпѣніемъ стремитесь на выставку.

К.

II.

КРЫМСКІЕ ОТГОЛОСКИ.

Зной. Солнце и луна.—Разгуливаютъ парица.—Душевныя треволненія лятинцевъ.—Необычайныя мечты.—«Проклятая выставка!»—Въ неблагонамѣренной сферѣ благонамѣренности. Великое открытіе. Ялтинскій «прогрессъ», богдыханскія замѣтки и «суфъ жарко».

Ясное синее небо... ни облачка въ вышинѣ... плыветъ надъ заснувшимъ моремъ яркое крымское солнышко и щедро обливаетъ южный берегъ своими жгучими золотыми лучами. И ждутъ бѣдные крымчаки: не подуетъ-ли бризъ, не принесетъ-ли онъ съ собою прохлады но увы, бризъ нѣтъ, какъ нѣтъ.

Спрячется солнце, встанетъ луна... но не легче отъ этого страдальцамъ: даже ночью ртуть стоитъ выше 20-ти градусовъ по Ц.

Царица Небесная, какъ жарко!

Но всего болѣе страдаетъ и мучается царица южнаго берега—Ялта.

Царица опечалена, разгнѣвана, возмущена.

* * *

Клянусь Аллахомъ и Магометомъ пророкомъ его, что среди ялтинскихъ аборигеновъ нельзя въ настоящее время найти человѣка, который не находился-бы въ зломъ настроеніи духа (конечно, за исключеніемъ околоточныхъ надзирателей и городовыхъ, чистыя души которыхъ преисполнены какъ и всегда, самыхъ братскихъ чувствъ къ людямъ). И несомнѣнно съ своей точки зрѣнія ялтинскіе аборигены вполнѣ правы.

Судите сами: годъ тому назадъ, какъ извѣстно, Россія сдѣлала гигантскій шагъ на пути къ прогрессу и общему благу: былъ введенъ удешевленный тарифъ... И вотъ къ намъ въ благословенную Ялту, двинулись минувшихъ лѣтомъ педагоги и учащіеся. Ялта была переполнена и всѣ мѣстные домовладѣльцы, коммисіонеры и торговцы, словомъ, всѣ солидные, не мечтательные люди, благословляли текущую дѣйствительность и слегка даже умилялись передъ нею... Эти „не мечтатели“ благодушно мечтали, что отнынѣ каждое лѣто они будутъ „работать“...

Но съ весны текущаго года горизонтъ омрачился... показались свинцовыя тучи.. „Мирные люди“ постепенно начали терять душевный миръ и ощущать нѣкоторое—я боюсь сказать, но position oblige,—нѣкоторое недовольство...

Да, ялтинскіе домовладѣльцы, коммисіонеры и торговцы должны отнынѣ считаться людьми довѣрія не заслуживающими!.. Они относятся отрицательно къ текущей дѣйствительности, они относятся отрицательно даже... даже къ всероссійской выставкѣ»..

Дальше идти на ужасномъ пути вольнодумства и отрицанія, кажется, некуда.

„Проклятая выставка“ восклицаютъ домовладѣльцы,—„изъ за тебя пустуютъ квартиры и низки цѣны на нихъ!“

„Проклятая выставка!“—вопятъ коммисіонеры, „по твоей милости въ наши сѣти почти не попадаютъ крупныя рыбины!“

„Проклятая выставка!“ — отзываются торговцы—„ты мѣшаешь намъ, благодѣтелямъ—посредникамъ между производителями и потребителями, пользуваго вознагражденіемъ обѣихъ сторонъ за трудъ посредничества“.

* * *

Недавно въ Ялтѣ имѣло мѣсто великое открытіе!

Ялтинцы открыли священную истину: *Ялта есть...* (что-бы вы думали?) *курортъ.*

Честь этого открытія принадлежитъ думской коммисіи, работающей надъ планомъ веденія городского хозяйства... Но мы думаемъ, что кое кто открылъ эту истину значительно ранѣе, именно—мѣстная и общая печать, врачи всѣхъ угловъ Россіи, больные и здоровые русскіе граждане и т. д. и т. д. безъ конца. Иного возраженія на дѣло придерживалось лишь ялтинское городское управленіе, которое предполагало, что Ялта есть мѣсто променада.

Очевидно, именно вслѣдствіе этого добродѣтельнаго предположенія наша старая управа старательно хлопотала объ электрическомъ освѣщеніи «мѣста для променада», а благодушная дума довѣрчиво вторила ей, забывая, вѣдь съ управою, о насущныхъ нуждахъ города.

Но недавно Ялта вышла на путь «въ нѣкоторомъ родѣ» прогресса: съ одной стороны, думская коммисія, какъ мы говоримъ, не считаетъ Ялту „мѣстомъ для променада“, а съ другой, иные гласные рѣшительно не прочь при удобномъ случаѣ высказаться на тему: работники печати не суть душегубы и кретины,—они представители общественнаго мнѣнія.

Такъ говорятъ тѣ самые люди, которые совсѣмъ недавно безъ всякаго разумнаго основанія (кромѣ богдыханскаго презрѣнія къ гласности и, слѣдовательно, къ обществу) изгоняли изъ думской залы и работниковъ печати, и смиренную публику...

Чѣмъ сію метаморфозу объяснить?

Печально, если только тѣмъ, что нынѣ лѣтнія вакаціи думы.

Уфъ, жарко!

Крымчакъ.

НОВОСТИ ТЕАТРА И ЗРѢЛИЩЪ.

Теноръ Михайловъ приглашенъ на гастроли въ Казань и Харьковъ.

Ремонтъ Новаго театра. Правленіе клуба ремесленниковъ и промышленниковъ, въ послѣднемъ засѣданіи, постановило устроить въ „Новомъ“ театрѣ электрическое освѣщеніе, на что ассигновано 6000 руб. Постановлено также произвести капитальный ремонтъ театра, расширить сцену и приглашенія къ театру службы:

Любители въ провинціи. Изъ Новомиргорода (Елисаветградскаго уѣзда) намъ пишутъ: благодаря нѣкоторымъ истымъ любителямъ драматическаго искусства, у насъ основался небольшой кружокъ любителей, доставляющихъ обывателямъ очень симпатичное развлеченіе. Силы кружка не велики, но подкрѣпляемыя на лѣтнихъ и зимнихъ вакаціяхъ гостящей молодежью, достигаютъ очень удачныхъ результатовъ. Любители все играли въ пользу бѣдныхъ. Въ настоящій моментъ продъ нами цифровыя данныя, изъ которыхъ видно, что въ пользу города Новомиргорода поступило около 150 рублей и въ пользу бѣдныхъ учениковъ Златопольской гимназіи (м. Златополь находится въ полу-верстѣ отъ Новомиргорода) 204 р. 2 к. Цифры говорятъ сами за себя, но мѣстные обыватели (я говорю какъ о жителяхъ города, такъ въ особенности о жителяхъ Златополя) проявляютъ полную индифферентность и, если хотите, то даже какое-то предубѣжденіе къ этимъ спектаклямъ. Большей частью любителями ставятся легкія комедіи и фарсы. Мѣстная эстетика въ большомъ ходу и публикѣ очень нравятся: «Зальцъ, „Какъ куръ во щи“ и „Меблированныя комнаты“ Королева прошли съ полнымъ успѣхомъ. Исполнители очень не дурны

На-днихъ въ пользу бѣдныхъ г. Новомиргорода поставлена была любителями драматическаго искусства, комедія въ 3-хъ дѣйствіяхъ «Надо разводиться», съ участіемъ учениць московской филармонической школы: Л. В. Быховской (Шубина) и А. І. Корнеевъ (Тропикова), кромѣ г-жи Быховской и Д. І. Корнеевъ участвовали еще и слѣдующія лица: Н. И. Цыпульскій (Шубинъ), М. И. -Пантелеевъ (Покорскій), Ф. А. Демковичъ (Сладковъ). Л. И. Цыпульская (Сладкова), Е. Э. Новицкая (Бруснецкая) и др. Исполнена была пьеса съ чрезвычайнымъ вниманіемъ. Прекрасно провели свои роли г-жа Быховская и Н. И. Цыпульскій, хорошъ былъ и М. И. Пантелеевъ (Покорскій) прекрасно изъ мѣлаго дорисовалъ свою роль. Спектакль прошелъ блестяще; аплодисментовъ и вызовъ онъ было много.

НОВОСТИ НАУКЪ и ИСКУССТВЪ.

Гидрографъ капитана Неля. Недавно на Темзѣ были произведены интереснѣйшіе опыты морской сигнализаціи. Сигнальные переговоры велись между лодками на разстояніи двухъ третей мили другъ отъ друга, а также—между лодкою и гаванью и береговымъ маякомъ. При этихъ переговорахъ не требовались никакіе искусственные проводы въ видѣ телеграфныхъ проволокъ и т. д. Сигнализація цѣликомъ основывалась на извѣстномъ въ акустикѣ законѣ созвучія, состоящемъ въ томъ, что если, напримѣръ, камертонъ, настроенный на опредѣленный тонъ, заставить издавать звукъ, то другой камертонъ, настроенный на тотъ-же тонъ и расположенный неподалеку отъ перваго, будетъ повторять звуки, издаваемые первымъ комертономъ. Вотъ этотъ законъ и положенъ въ основаніе гидрографа Неля. Приборъ состоитъ изъ колокола въ 16 дюйм. діаметромъ; колоколъ помѣщается въ водѣ на глубинѣ шести дюймовъ; небольшой молотокъ помощью электромагнита приводится въ движеніе и ударяетъ о колоколъ; звуковыя волны, распространяющіяся по водѣ, достигаютъ пріемника, состоящаго изъ пары металлическихъ барабановъ діаметромъ въ 10 дюймовъ. Эти барабаны, также находятся въ водѣ, расположены открытой стороною другъ противъ друга и перепонки ихъ отличаются такимъ натяженіемъ, что способны вибрировать въ унисонъ звуковымъ волнамъ, посылаемымъ колоколомъ. Затѣмъ эти вибраціи, при помощи небольшой электрической батареи, сообщаются особо для того приспособленному прибору (индикатору), воспроизводящему звуки, издаваемые колоколомъ. Опыты съ описаннымъ гидрографомъ удались вполнѣ: переговоры велись между двумя лодками одинаково хорошо, была-ли вода спокойна или море волновалось, двигались-ли лодки или стояли на одномъ мѣстѣ („Н. В.“).

Здоровье извѣстнаго предсѣдателя академіи художествъ въ Лондонѣ Джона Милэ вызываетъ самыя серьезныя опасенія.

Оригинальная литературная мода. Въ Англіи возникаетъ теперь оригинальная мода читать романы не съ начала, какъ это всѣ дѣлали до сихъ поръ, а съ конца. Говорятъ, что при такомъ чтеніи получается очень странное впечатлѣніе отъ романа, которое, однако, многимъ нравится Сторонники такого способа чтенія доказываютъ, что гораздо легче угадать развязку романа, чѣмъ догадаться, какимъ образомъ герои романа пришли къ такой развязкѣ. Появились даже писатели, которые нашли возможнымъ потворствовать этой новой модѣ и стали печатать романы на выворотъ, т. е. начиная съ конца. Первый романъ, къ которому примѣнена эта мода, называется „Caleb Williams“ и производитъ въ англійскомъ обществѣ большую сенсацію. Особенно это нововведеніе нравится читательницамъ.

Мелочи жизни.

Великіе люди въ частной жизни оказываются самыми маленькими. Вотъ, напр., что мы узнаемъ о великомъ Наполеонѣ. Въ только-что вышедшихъ въ свѣтъ „Воспоминаніяхъ“ танцмейстера парижской оперы временъ императора Наполеона І Жана-Этьенна Депре находится, между прочимъ, интересный разсказъ о томъ, какъ молодая императрица Марія-Тереза, вслѣдъ за окончаніемъ свадебныхъ празднествъ, стала обучаться по желанію Наполеона, танцамъ и изящнымъ манерамъ. На первомъ урокѣ присутствовалъ самъ императоръ, который тутъ-же отозвалъ Марію-Терезѣ, что не возьметъ ее въ Парижъ до тѣхъ поръ, пока она не научится хорошо танцовать. Затѣмъ Наполеонъ въ грубыхъ выраженіяхъ обратилъ вниманіе Депре на то, что императрица совсѣмъ не умѣетъ держаться. Видя раздраженное состояніе императора, Депре сталъ дѣлать указанія Маріи-Терезѣ тихимъ голосомъ, но Наполеонъ услышалъ, какъ танцмейстеръ попросилъ свою ученицу держать голову выше... «Онъ правъ,—замѣтилъ императоръ,—пусть вы держаться, какъ эрцгерцогиня, теперь вамъ слѣдуетъ держаться, какъ подобаетъ императрицѣ». Послѣ этихъ словъ Наполеонъ подошелъ къ зеркалу и, сдѣлавъ передъ нимъ нѣсколько поклоновъ, сказалъ Депре, что онъ непремѣнно желаетъ научиться вальсировать. Съ этими словами онъ схватилъ за руку танцмейстера и сталъ носиться по комнатѣ, продѣлывая самыя фантастическія па. Эта затѣя такъ понравилась императору, что, приказавъ Депре аккомпанировать на скрипкѣ, подхватилъ императрицу и носился съ нею по комнатѣ до тѣхъ поръ, пока не упалъ, обливаясь потомъ.

* * *

„Journal of the Anthropological Society of Bombay“ сообщаетъ два новыхъ случая нахожденія «дикихъ дѣтей». Рабочіе на чайной плантаціи нашли въ медвѣжьей берлогѣ дѣвочку около 3 лѣтъ Когда ее извлекли изъ берлоги, она кусалась, царапала землю, рычала. Ее помѣстили въ госпиталь, гдѣ она научилась ходить по-человѣчески, ѣсть и пить. Языку-же она не научилась и была изъ госпиталя удалена, какъ неизлѣчимая. Она жила подъ открытымъ небомъ и питалась отбросами. Ей уже было лѣтъ восемь, когда одинъ миссіонеръ, посѣтившій Іальнегуръ, взялъ ее и привезъ въ Калькутту. Теперь она находится въ филантропическомъ учрежденіи «Arsam», гдѣ пользуется присмотромъ врачей. Человѣческою рѣчью она до сихъ поръ не овладѣла и даже ходитъ по-человѣчески, но на четвереренькахъ ей трудно. Другой случай слѣдующій. Нѣкто Семиндаръ-Бабу-Вагели-Зинги отправился на охоту, во время которой его слуги поймали и привезли въ Бацинпуръ мальчика лѣтъ 14, голаго, безсловесного, который сначала не могъ принимать варенной пищи. Онъ питался лишь сырою рыбой, живыми лягушками и рычалъ какъ звѣрь. Когда онъ замѣчалъ лягушку или другихъ малыхъ животныхъ, онъ и теперь еще опускается на четвереньки, караулитъ добычу и въ удобный моментъ набрасывается прыжкомъ какъ кошка. Мало-по-малу его научили ѣсть вареный рисъ, но одѣться въ платье онъ никомъ образомъ не желалъ.

* * *

Императоръ Вильгельмъ продолжаетъ изумлять Европу своими разносторонними талантами. Выказавъ себя какъ солдатъ, морякъ, поэтъ, художникъ и музыкантъ, онъ теперь обнаружилъ необыкновенныя кулинарныя способности. Нѣмецкія газеты разсказываютъ, что и императоръ давно былъ недоволенъ своимъ главнымъ поваромъ; ему не нравилось, какъ онъ жаритъ мясо. И, вотъ въ одинъ прекрасный день, императоръ самъ отправился на кухню и прочелъ настоящую лекцію кулинарнаго искусства всему своему пораженному изумленіемъ кухонному персоналу. Но этого мало: императоръ Вильгельмъ воспользовался случаемъ и тутъ же показалъ своимъ служащимъ, какъ надо варить настоящій нѣмецкій кофе.

Говорятъ, что главный поваръ даже захворалъ отъ волненія и до сихъ поръ еще кухонный персоналъ не можетъ оправиться отъ неожиданности, и по дворцѣ только и толковъ что объ этомъ инцидентѣ, который выставилъ въ еще болѣе яркомъ свѣтѣ энциклопедичность познаній германскаго императора.

НОВОСТИ ЮГА

(Отъ нашихъ корреспондентовъ).

НИКОЛАЕВЪ, 3 августа.

Гор. выборы близки. Списки избирателей опубликованы и пресверно составлены. Къ выборамъ зовутъ живыхъ и мертвыхъ. Умершаго адмирала не исключаютъ изъ списковъ и полнымъ титуломъ называютъ, а живыхъ избирателей и именъ не знаютъ... Такова ужъ, какъ видно, тяготѣніе гор. управы къ мертвымъ! А, между тѣмъ, сообщность со списками объясняется просто: гор. голова—въ отпуску, з. м. городск. головы члены управы несетъ двѣ обязанности — город. головы и члена управы,—а хорошо грамотныхъ людей среди управскихъ служащихъ, что грѣха таить, обидно мало. Будь гор. голова на мѣстѣ, навѣрно-бы такого курьеза безграмотности не произошло. Говорятъ, конечно, о выборахъ. Желаютъ перемѣнъ въ составѣ „градоправителей“. Увы, сознательнаго, обдуманнаго, сообразованнаго съ дѣйствительнымъ общественнымъ смысломъ, плана, въ всѣхъ этихъ разговорахъ, цѣка не видно! Агитація ведется весьма умѣренная. Старыя времена миновали, когда къ выборамъ являлись цѣлыя черныя сотни пресловутаго „третьяго разряда“, подъ предводительствомъ своихъ генераловъ. Теперь всего лишь 600 избирателей, и искусными агитаторамъ нѣтъ почвы для примѣненія своихъ талантовъ. Но „таланты“ все-таки не дремлютъ и стараются сдѣлать все, что можно. Агитація ведется противъ лично полезныхъ людей и около теплаго мѣстечка въ гор. управѣ. Выиграетъ-ли общественное дѣло отъ перемѣны какого-нибудь члена управы и внесетъ-ли обновленіе этотъ новый членъ управы, умѣющій хорошо улыбаться и угождать „человѣкамъ“?—Сомнительно, даже при всѣхъ недостаткахъ нынѣшняго состава! Изъ-за желанія повизны, чуть-ли не склонны отожествлять въ кандидатѣ понятіе „дѣльца“ съ понятіемъ „дѣятеля“. Забываютъ, что город. управа—не винная лавка, и что отъ дѣятеля ея требуется и иная энергія, и иное пониманіе жизни и людей. Ну ихъ подальше отъ гор. управленія, этихъ милыхъ и энергичныхъ людей!

Гор. управа апатична—это правда, и нынѣшній составъ думы—не на надлежащей высотѣ. Измѣните-же составъ думы, введите въ нее,—не какимъ-же сошелся Николаевъ! — толковыхъ людей, вѣдающихъ, что творятъ, руководящихся въ своихъ мнѣніяхъ не свойствомъ, не дружбой, не выгоднымъ подрядомъ, и при такомъ составѣ думы навѣрно увидите и болѣе дѣятельнымъ исполнительный органъ ея—гор. управу.

Вотъ о такихъ перемѣнахъ надо дѣйствительно подумать и столковаться; сюда должны быть направлены усилія освѣжить, перемѣнить, чтобы польза была!

КИШИНЕВЪ, 31 іюля.

Нѣсколько словъ о судьбѣ свѣчного сбора съ кишиневскихъ евреевъ. Свѣчной сборъ, какъ извѣстно, установленъ на спеціальныя духовныя нужды евреевъ, которые на добровольныя пожертвованія для содержанія своихъ благотворительныхъ учрежденій не особенно щедры. Въ случаѣ неправильнаго поступленія этого сбора, евреи имѣетъ право пользоваться заимообразно изъ остатковъ коробочнаго сбора, но остатки эти должны быть пополнены. Такъ и случилось съ кишиневскимъ еврейскимъ обществомъ. Долгіе годы оно не вносило аккуратно свѣчного сбора и пользовалось заимообразно изъ суммъ коробочнаго сбора. Это случилось по винѣ бывшихъ «воротилъ» еврейскаго мѣщанскаго общества, которые, не составляя ежегодно раскладки этого сбора, взыскивали съ каждаго еврея столько, сколько имъ заблаговразсудилось и взысканныя деньги употреблялись попрозволу. Такимъ образомъ, въ теченіе нѣсколькихъ лѣтъ за еврейскимъ обществомъ г. Кишинева накопилась крупная недоимка. Городская управа, желая пополнить недоимку въ теченіе одного года, распорядилась о разномѣрности обложенія всѣхъ евреевъ Кишинева по 17 р. 30 к. съ человѣка. Вышло то, что этой суммою обложены были такіе бѣдняки, все имущество которыхъ можно было купить за пять гривенъ. Вслѣдствіе этого и небрежнаго отношенія самихъ евреевъ ко взносу свѣчного сбора, недоимка послѣдняго все росла и въ прошломъ году дошла до крупныхъ размѣровъ, именно 60.274 р. 21 к., не включая суммы, которая со 2-й половины 1894 г. и первой половины 1895 г. опредѣляется на этотъ предметъ и которая составляетъ болѣе 12 тыс. р. Такое ненормальное положеніе вещей заставило евреевъ избрать изъ своей среды особыхъ выборныхъ, въ числѣ 27 чел., для составленія правильной раскладки сказанной недоимки, согласно состоянію каждаго подлежащаго этой раскладкѣ. Но и эта мѣра ни къ чему не привела. „Коммисія—какъ замѣчаетъ въ своемъ прошеніи на имя г. гор. голова прис. пов. г. Германъ, являющійся повѣреннымъ кишиневскаго еврейскаго общества въ дѣлѣ о погашеніи сказанной недоимки свѣч. сбора изъ остатковъ коробочнаго по Кишиневу сбора,—коммисія, говоритъ онъ,—вторглась такъ сказать, въ домашнюю жизнь каждаго и тамъ жадла найти откровеніе и ключъ къ обложенію каждаго свѣчнымъ сборомъ Но примѣты эти оказались неуловимыми и настолько неуловимыми, что самихъ членовъ нельзя было уловить въ коммисію. Дѣло затормозилось. Естественное раздраженіе членовъ еврейскаго общества росло, какъ и росла недоимка. Учиненныя раскопки въ душахъ членовъ не привели къ какимъ либо матеріальнымъ результатамъ, какъ не привела и раньше ни къ чему подушная раскладка“. Коммисія захотѣла освободить отъ обложенія всѣхъ мѣстныхъ бѣдняковъ-евреевъ и въ своемъ человѣколюбивомъ стремленіи къ облегченію участи бѣдняковъ зашла слишкомъ далеко. Она облагала мѣстныхъ евреевъ-финансистовъ весьма крупными суммами, доходившими даже до 1.000 р. и конечно возбудила этимъ противъ себя всѣхъ тѣхъ, которымъ не хотѣлось расплачиваться за бѣдную братію. Пошли споры и дрязги, и дѣло дошло до того, что большинство членовъ отказалось участвовать въ засѣданіяхъ коммисіи Но такъ какъ съ этими больными вопросами нужно было въ конц

Банкирская контора А. Беновичъ и К° ВЪ ХЕРСОНѢ,

Суворовская ул., д. Тарле.

Банкирская Контора Е. С. ЛИВШИЦА въ Херсонѣ

съ 10-го іюля ПЕРЕМѢЩЕНА въ домъ Подпалова, по Суворовской улицѣ, рядомъ съ которой нотаріуса. 7761—Л—1

ДВИЖЕНІЕ ПАРОХОДОВ

Русск. Общ. Пар. и Торг.

Съ 4 по 10-е августа 1896 г

Отойдутъ изъ Практической гавани.

ВЪ НИКОЛАЕВЪ

ежедневно въ 10 ч. утра и въ 11½ час. веч.

ВЪ ХЕРСОНЪ:

ежедневно въ 8 часовъ утра.

Буксирныя баржи съ грузами для Никополя и Александровска будутъ отправляемы изъ Одесскаго Агентства Практической гавани три раза въ мѣсяцъ, чрезъ каждые десять дней. Товары, нагруженные въ баржи, слѣдуютъ безъ перегрузки.

по линіи Крымско-Кавказской до Батума:

Августа 5, понедѣльникъ, въ 3 часа дня, «В. К. Ольга» почтов. 1-мъ кругов. рейсомъ.

Августа 6, вторникъ, въ 9 час. веч. «С. Николай» ускореннымъ рейсомъ.

Августа 7, среда, въ 5 час. веч. «Новосельскій» товаро-пассажирскимъ кругов. рейсомъ.

Августа 8, четвергъ, въ 3 часа дня, «В. К. Константинъ» почтовымъ 2-мъ круговымъ рейсомъ.

Августа 9, пятница, въ 5 ч. вечера, «Игорь» товаро-пассажирскимъ прямымъ рейсомъ.

Августа 10, суббота, въ 9 час. веч., «Цесаревичъ Георгій» почтовымъ прямымъ рейсомъ.

Ожидаются въ Практическую гавань по линіи Крымско-Кавказской:

Августа 5, понедѣльникъ «В. К. Константинъ» изъ почтоваго прямого рейса.

Августа 6, вторникъ, «Цесаревичъ Георгій» изъ ускореннаго рейса.

» » «Игорь», изъ прямого товаро-пассажирскаго рейса.

Августа 7, среда, «Им. Александръ II» изъ почтоваго 3 кругового рейса.

Августа 8, четвергъ, «Пушкинъ» изъ почтов. 1 кругового рейса.

Августа 9, пятница, «Святославъ» изъ кругового товаро-пассажирскаго рейса.

Отойдутъ изъ Карантинной гавани по линіямъ: Александрійской прямой и круговой:

Августа 6, вторникъ, въ 4 ч. дня, «Россія» Александрійскимъ круговымъ рейсомъ.

Августа 10, суббота, въ 4 ч. дня, «Царица» прямымъ Александрійскимъ рейсомъ.

Ожидаются въ Карантинную гавань:

Августа 6, вторникъ, «Цесаревичъ» изъ кругового Александрійскаго рейса.

Августа 9, пятница, «Екатерина II» изъ Черноморско-Болгарскаго рейса.

Въ слѣдующій С.-Петербургскій рейсъ отойдетъ изъ Одессы 20-го августа пароходъ Д. Ф. «Нижній Новгородъ»

Одесса-Аккерманъ.

Со вторника, 5 марта, пароходъ „ТУРГЕНѢВЪ" совершаетъ ежедневные пассажирскіе рейсы между Одессою и Аккерманомъ и обратно, кромѣ субботъ, выходъ изъ Одессы (Военный молъ) въ 7 ч. утра изъ Аккермана — въ 1 час. 30 мин. дня

ДВИЖЕНІЕ ПАРОХОДОВЪ

Общества Черноморско-Дунайскаго пароходства.

Одессно-Корабійская линія (еженедѣльно).

Отходъ по средамъ въ 2 ч. дня, начиная съ 4-го марта.

Приходъ по воскресеньямъ, въ 7 ч. утра.

Одессно-Измаильская линія (еженедѣльно).

Отходъ по пятницамъ въ 2 ч. дня, начиная съ 1-го марта

Приходъ по субботамъ въ 9 ч. утра.

Пароходы Одесско-Корабійской линіи имѣютъ стоянку у Платоновскаго молла (Карантинная гавань), а Одесско-Измаильской линіи у Военнаго молла (Практическ. гавань). Тамъ же производится пріемъ грузовъ и выдача пассажирскихъ билетовъ.

Соединеніе Одесско-Корабійской линіи съ Корабійско-Кладовскою и Одесско-Измаильской линіи съ Рени-Кладовскою образуетъ двѣ линіи еженедѣльнаго сообщенія между Одессою и всѣми румынскими, болгарскими и сербскими портами р. Дуная отъ Сулина до Кладово включительно. 1204—Г—1

Движеніе пароходовъ

Россійскаго Общества Транспортовъ

По Крымско-кавказской линіи: отходитъ изъ Одессы: по средамъ въ полдень кругвой линіей и по воскресеньямъ въ полдень съ заходомъ въ Севастополь, Ѳеодосію, Новороссійскъ, Поти и Батумъ отъ пристани на НОВОМЪ МОЛЛѢ, гдѣ производится пріемъ грузовъ и выдача пассажирскихъ билетовъ.

По Николаевской линіи пароходъ будетъ отходить ИЗЪ ОДЕССЫ по понедѣльникамъ, средамъ и пятницамъ въ 10 час. вечера, ИЗЪ НИКОЛАЕВА по вторникамъ, четвергамъ и субботамъ въ 12 час. ночи.

ДВИЖЕНІЕ ПОѢЗДОВЪ

Юго-Западныхъ желѣзн. дорогъ.

Отходъ поѣздовъ.

Курьерскій № 2 Главной линіи отходитъ изъ Одессы Гл. въ 8 ч. 00 м. веч.

Курьерскій № 2 bis на Кишиневъ отходитъ изъ Одессы Гл. въ 7 ч. 16 м. веч.

Почтовый № 4 отходитъ изъ Одессы Гл. въ 9 ч. вечера.

Пассажирскій поѣздъ № 6 отходитъ изъ Одессы Гл. въ 10 ч. утра. (Имѣетъ въ Казатинѣ прямое сообщеніе съ курьерскимъ, слѣдующимъ на Петербургъ).

Пассажирскій № 8 на Елисаветградъ и Кишиневъ отходитъ изъ Одессы Гл. въ 11 ч 50 м. вечера.

Пассажирскій № 10 изъ Одессы Главная въ 7 час. 30 мин

Прибытіе поѣздовъ.

Курьерскій № 1 Главной линіи прибываетъ въ Одессу Гл. въ 9 ч. 43 м. утра.

Курьерскій № 1 bis изъ Кишинева прибываетъ въ Одессу Гл. въ 12 ч. 34 м. дня.

Почтовый № 3 прибываетъ въ Одессу-Главную въ 8 ч. 10 м. утра.

Пассажирскій № 5 прибываетъ въ Одессу Главную въ 7 ч. 55 м. вечера (имѣетъ прямое сообщеніе въ Казатинѣ съ курьерскимъ изъ Петербурга).

Пассажирскій № 7 изъ Елисаветграда и Кишинева прибываетъ въ Одессу Гл. въ 6 ч. 37 м. утра.

Пассажирскій 9 прибываетъ въ Одессу изъ Кіева на Одессу Глав. въ 9 ч. 45 м. утра

Куяльницкій лиманъ.

Изъ Одессы-Портъ на Куяльникъ.

Первый поѣздъ въ 6 час. утра и потомъ чрезъ каждый часъ до 11 час. ночи; изъ Куяльника въ Одессу-Портъ поѣздъ въ 7 час. утра, потомъ каждый часъ и послѣдній поѣздъ—11 час. 35 м. ночи.

(Между Одессой-Главной и Куяльникомъ (безъ захода на ст. Портъ).

Изъ Одессы № 8 bis въ 9 ч. 15 м. утра, № 20 bis въ 3 ч. 15 мин дня; изъ Куяльника № 11 bis въ 11 ч. 44 м. утра и № 23 bis въ 5 ч. 35 м. вечера

Поѣзда трамвая на Хаджибейскій лиманъ.

Отъ Нарышкинскаго спуска: 5 ч. 35 м. утр., 6 ч. 30 м., 7 ч. 10 м., 7 ч. 50 м., 8 ч. 30 м., 9 ч. 10 м., 9 ч. 50 м., 10 ч. 30 м., 11 ч. 10 м., 11 ч. 50 м., 12 ч. 30 м., 1 ч. 10 м., 1 ч. 50 м., 2 ч. 30 м., 3 ч. 10 м., 3 ч. 50 м., 4 ч. 30 м., 5 ч. 10 м., 5 ч. 50 м., 6 ч. 30 м., 7 ч. 10 м., 7 ч. 50 м., 8 ч. 30 м. и 9 ч. 10 м. веч.

Съ лимана: 6 ч. 30 м. утр., 7 ч. 10 м., 7 ч. 50 м., 8 ч. 30 м., 9 ч. 10 м., 9 ч. 50 м., 10 ч. 30 м., 11 ч. 10 м., 11 ч. 50 м., 12 ч. 30 м. 1 ч. 10 м., 1 ч. 50 м., 2 ч. 30 м., 3 ч. 10 м., 3 ч. 50 м., 4 ч. 30 м., 5 ч. 10 м., 5 ч. 50 м., 6 ч. 30 м., 7 ч. 10 м., 7 ч. 50 м., 8 ч. 30 м., 9 ч. 10 м. и 10 ч. веч.

Поѣзда трамвая на Б.-Фонтанъ. Отъ города: въ 6 ч. у., 6 ч. 30 м. у., 7 ч. 10 м. у. 7 ч. 50 м. у., 8 ч. 30 м. у., 9 ч. 10 м. у., 9 ч. 50 м. у., 10 ч. 30 м. у., 11 ч. 10 м. у., 11 ч. 50 м. у., 12 ч. 30 м. у., 1 ч. 10 м. дня, 1 ч. 50 м., 2 ч. 30 м., 3 ч. 10 м., 3 ч. 50 м., 4 ч. 30 м., 5 ч. 10 м., 5 ч. 50 м., 6 ч. 30 м., 7 ч. 10 м., 7 ч. 50 м., 8 ч. 30 м., 9 ч. 10 м. и 9 ч. 50 м. веч. По воскр. и праздниц. днямъ послѣд. отходъ въ 10 ч. 30 м. веч.

Отъ Большого фонтана въ 7 ч. у утра, 7 ч. 40 м., 8 ч. 20 м., 9 ч., 9 ч. 40 м., 10 ч. 20 м., 11 ч., 11 ч. 40 м., 12 ч. 20 м., 1 ч., 1 ч. 40 м., 2 ч. 20 м., 3 ч., 3 ч. 40 м., 4 ч. 20 м., 5 ч., 5 ч. 40 м., 6 ч. 20 м., 7 ч., 7 ч. 40 м., 8 ч. 20 м. 9 ч., 9 ч. 40 м., 10 ч. 20 м., и 11 ч. вечера По воскрес. и праздн. днямъ послѣдній отходъ въ 10 ч. 30 м. вечера.

Судебный приставъ

при Одесскомъ городскомъ съѣздѣ мировыхъ судей Д. П. Васютинскій, на основаніи 1030 ст. уст. гражд. судоп. объявляетъ, что 10-го августа 1896 года, въ 10-ть часовъ утра, будетъ производиться публичная продажа движимаго имущества принадлежащаго умершему Федору Бурому по претензіи Герша Бейтина, заключающагося въ лошадяхъ, биліусахъ и плугахъ и проч., оцѣненнаго въ 304 руб.

Продажа будетъ производиться въ Херсонскомъ полицейскомъ участкѣ гор. Одессы, на Тодоровой ул., въ д. № 27. 9093—Р—1

Елисаветградская Уѣздная Земская Управа

объявляетъ, что на 16-е августа 1896 года, въ помѣщеніи, занимаемомъ ею въ гор. Елисаветградѣ, назначаются окончательные торги на отдачу въ арендное содержаніе принадлежащей земству **ЗЕМЛИ** въ количествѣ 1750 десятинъ, находящейся вблизи города Вознесенска.

Желающіе взять въ аренду упоминаемую землю могутъ разсматривать планы и кондиціи въ Земской Управѣ ежедневно, кромѣ воскресныхъ и праздничныхъ дней. 9220—Е—

Продается МЕБЕЛЬ

ПО СЛУЧАЮ: диванъ, 2 кресла, 6 стульевъ, столъ, зеркало за 120 руб.; вся мебель орѣховая; другая: большой диванъ, 4 стула за 60 руб. Зданіе университета на Преображенской, спросить Николая или шифр. Василія. 9235—П—1

ВЫГОДНО

продается домъ

въ г. Бендерахъ, вблизи Днѣстра, съ фруктовымъ садомъ, мраморной банею и лѣтними кухнями. Подробныя свѣдѣнія узнать на Торговой ул., въ посудномъ магаз. Цюрупа. 8501—В—1

ВЪ НАЕМЪ

торговыя помѣщенія два погреба и магазинъ подъ контору, складъ товаровъ и проч. Уг. М.-Арнаутск. и Преображенск. домъ № 113; спросить торговый домъ бр. Розенштейнъ. Екатерин., противъ воротъ почты. 8972—В—1

ПРИНИМАЮТСЯ

заказы и надвязка чулокъ

Е. КОТЛЯРОВА

Княжеская ул., д. Голикова № 26, кв № 6

Ищу компаньона

съ капиталомъ отъ 10.000 р. солидное дѣло. Адресъ оставить въ конторѣ «Одесскихъ Новостей». 8863—И—1

Очень выгодно продается 10 силъ локомобиль 2-хъ-цилиндровый съ новой топкою и новыми трубами, чугунный двойной мельничный станокъ 3½-футовый, 2 силъ вертикальная паровая машина съ такимъ же котломъ, Горизонтальныя машины 10, 12, 6, 16, 18, 25, 4 силъ, совершенно исправныя; котлы 20 и 28 силъ Керивальскіе, Вертикальные котлы 6, 10, 12 силъ; Сѣнные прессы — конный и паровой, маслобойные прессы и гидравлическіе насосы; Новая молотилка 10 силъ еще не была въ дѣйствіи—на 25% дешевле, 6 силъ локомобиль, кукурузная молотилка съ очистительнымъ аппаратомъ Клейтонова, Локомобиль 8 силъ самоходъ, отремонтированный, Локомобиль и молотилка 8 силъ Клейтона, готовые къ работѣ, и много другихъ машинъ и инструментовъ. Адресъ: Троицкая, домъ № 47, во дворѣ, Гербергу, до 10 ч. утра. 8444—О—1

Спеціалистъ по МАТЕМАТИКѢ и древн. яз. готовитъ съ ручательствомъ на вольноопредѣляющихся по 1 и 2 разряду, (выдержали по 1 разряду 5, по 2 болѣе 30, въ военную академію 2, на аттест. зрѣл. 3, въ институтъ путей сообщенія 1, на механика Рус. Общ. Пар. и Торг.—4, и на клас. чинъ 4 и т. д.). Подготовка по всѣ клас. гимн., реал. уч., корпусовъ и семинарій. Уроки франц., нѣмецк. и англ. языковъ. Адр.: Троицкая, д. № 38 До-Азарта (уг. Пушкинской), кв. № 14. Видѣть можно съ 8 до 12 ч. и съ 4 до 8.

Принимаются пансіонеры.

Отдаются въ наемъ

въ центрѣ города, на Лаврскороновской улицѣ домъ Папудова, противъ воротъ дома Вагнера

КВАРТИРЫ

въ 10, 7, 6, 5, 4 комнаты. Въ домѣ отдается помѣщеніе большихъ размѣровъ, годное подъ контору, клубъ, имѣющее большой свѣтлый залъ съ обширнымъ балкономъ по Лаврскороновской улицѣ, объ условіяхъ узнать тамъ же. 9093—Д—1

Квартира въ наемъ

6 ком. съ кух. коррридоръ, удобст. 600 р., 3 ком. кух. удоб. 300 р. Успенская, выше Новой, д. № 5, противъ епархіальнаго уч. 9092—К—1

Просимъ вѣрить,

что всѣ могутъ зарабатывать деньги, благодаря „Дѣловому Посредникъ", который всѣмъ и во всѣмъ приноситъ пользу и даетъ заработ. 2 р. съ перес. Можно налож. плат. Николаевъ, Ред.-изд. „Россійскій Дѣловой Посредникъ" Василію Ѳедоровичу Авербуху. Уголъ Потемкинской и Бульварной. 8183-П-1

2

Погреба, вмѣстительные, хорошо устроенные, годные для разнаго рода складовъ и торговли отдаются въ наемъ. Торговая д. Шимановскаго. 9100—П—1

Пріѣзжій молодой человѣкъ,

знающій хорошо бухгалтерію, желаетъ получить мѣсто кассира, конторщика и т. п. занятіе. Имѣетъ залогъ 150 р. Адресъ ост. въ конторѣ «Одес. Нов.». 9103—П—1

По случаю продается

почти новая, восьми-складная

ШИРМА.

Адресъ: Гулевая д. № 4 кв. № 1.

СТРАХОВОЕ ОБЩЕСТВО „РОССІЯ"

ВЫСОЧАЙШЕ утвержденное въ 1881 г.

въ С.-Петербургѣ, Бол.-Морская, № 37.

ОСНОВНОЙ И ЗАПАСНЫЕ КАПИТАЛЫ 25.500.000 руб.

Общество заключаетъ:

Страхованіе жизни

г. е. капиталовъ и доходовъ для обезпеченія семьи или собственной старости, приданаго для дѣвушекъ, стипендій для мальчиковъ и т. п., на особо выгодныхъ условіяхъ и съ участіемъ страхователей въ прибыляхъ Общества.

Къ 1 января 1896 г. въ Обществѣ «Россія» было застраховано **35.563** лица на капиталъ въ **91.406.948** руб.

Страхованіе отъ несчастныхъ случаевъ

какъ отдѣльныхъ лицъ, такъ и коллективныя страхованія служащихъ и рабочихъ на фабрикахъ,—съ уменьшеніемъ страховыхъ взносовъ вслѣдствіе зачета дивиденда.

Страхованіе отъ огня

движимыхъ и недвижимыхъ имуществъ всякаго рода (строеній, машинъ, товаровъ, мебели и проч.),

Страхованіе транспортовъ

рѣчныхъ, сухопутныхъ и морскихъ; страхованіе корпусовъ судовъ.

Заявленія о страхованіи принимаются и всякаго рода свѣдѣнія сообщаются въ Правленіи въ С.-Петербургѣ (Большая Морская, собств. д. № 37). Главнымъ инспекторомъ **М. Г. Берлинеромъ** и главнымъ агентомъ **Г. Ф. Рафаловичемъ** въ г. Одессѣ, (Пушкинская, домъ № 5, Клеймана), и агентами Общества во всѣхъ городахъ Имперіи.

Страховые билеты по страхованію пассажировъ отъ несчастныхъ случаевъ во время путешествія по желѣзнымъ дорогамъ и на пароходахъ выдаются также на станціяхъ желѣзныхъ дорогъ и на пароходныхъ пристаняхъ.

КОШЕРНЫЯ ВИНА

Съ разрѣшенія **одесскихъ раввиновъ** въ моемъ ренсковомъ погребѣ, помѣщающемся на Баварной ул., въ д. Пастухова № 41, съ 1-го іюля 1896 г. производится

оптовая и розничная продажа КОШЕРНЫХЪ ВИНЪ

русскихъ и иностранныхъ подъ наблюденіемъ Х. Я. ЛЕВИНА, довѣреннаго гг. раввиновъ.— **І. КОНЦЕЛЬМАНЪ.** Телефонъ № 499.

— Въ городѣ доставка на домъ безплатная. —

І. И. КОГОУТЪ

Одесса. Екатерининская ул., д. Католич. церкви.

— СПЕЦІАЛЬНЫЙ СКЛАДЪ —

Centaur, Enfield, ВЕЛОСИПЕДОВЪ и **CHAMPION** **Rudge, Quinton.**

СОБСТВЕННАГО ПРОИЗВОДСТВА.

Богатый выборъ **принадлежностей** къ нимъ,

МЕХАНИЧЕСКАЯ МАСТЕРСКАЯ

Починка, передѣлка велосипедовъ. Постановка пневматиковъ. Эмальировка и никелировка. Обращаю благосклонное вниманіе гг. заказчиковъ на то, что эмальировка по фабричному въ газовой печи доведена въ моей мастерской до совершенства и можетъ быть выполнена подъ любой цвѣтъ съ золотыми и цвѣтными полосками. 3319—К—1

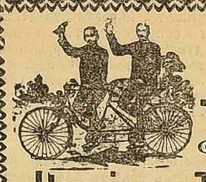

Цѣны понижены.

на знаменитые велосипеды **«ТРІУМФЪ»** фабрики «The Triumph Cycle C° Ltd. Coventry.»

Чемпіонъ ТРІУМФЪ 225 руб.

Кавалеръ ТРІУМФЪ 200 руб.

согласно Прейсъ-Куранту с. г., каковой высылается безплатно, также получить

новый транспортъ велосипедовъ **ДІАНА** отъ 150 р.

и огромный выборъ принадлежностей.

АДОЛЬФЪ ЦОРНЪ, ВДОВА, въ Одессѣ.

на Ришельевской улицѣ, уг. Полицейской № 17.

подъ управленіемъ Фердинанда Адольф. Цорна.

Мѣстнымъ покупателямъ допускается разсрочка платежа.

26 р. Губернская ул., противъ бульвара домъ, Шварца. **КИШИНЕВЪ.** Губернская ул., противъ бульвара, домъ Шварца **26 р.**

„Первая дѣйствительная конкурренція".

рядомъ съ аптекой Бонгардта и книжнымъ магазиномъ Шаха. Единственный спеціальный въ БЕССАРАБІИ рядомъ съ аптекой Бонгардта и книжнымъ магазиномъ Шаха.

Складъ НАСТОЯЩИХЪ УСОВЕРШЕНСТВОВАННЫХЪ

Обученіе безплатно.

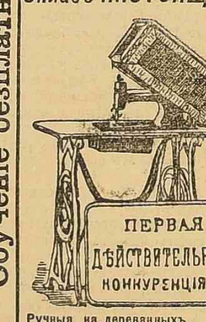

ШВЕЙНЫХЪ МАШИНЪ старой и новой конструкціи всѣхъ системъ. **26 р.**

Обученіе безплатно.

Ручныя на деревянныхъ подставкахъ съ изящными колпаками отъ 26 руб

Ручныя на деревянныхъ подставкахъ съ изящными колпаками отъ 26 р.

26 р. **26 р.**

Продавая безъ посредства дорого-стоящихъ агентовъ и посредниковъ, какъ принято въ другихъ фирмахъ, мы въ состояніи продавать машины по самымъ умѣреннымъ цѣнамъ.

Съ уваженіемъ администрація склада ГЛИКМАНЪ.

Дѣйствительное ручательство.

Горное и Промышленное Общество НА ЮГѢ РОССІИ

Société Minière et Industrielle

Добыча каменнаго угля въ 1896 году 30.000.000 пудовъ.

ПРОДАЖА каменнаго угля и кокса во всѣ порта Азовскаго и Чернаго морей Каменный уголь: спекающійся, машинный, кузнечный и пламенный (Карповскаго пласта).

СКЛАДЫ: въ Одессѣ, Севастополѣ, Керчи и Маріуполѣ. Организована правильная морская перевозка пароходами: «Инженеръ Авдаковъ», «Прогрессъ» и другими фрахтуемыми по мѣрѣ надобности.

Съ заказами и за всѣми свѣдѣніями просятъ адресоваться: въ ХАРЬКОВЪ, въ Коммерческую Контору Горнаго Промышленнаго Общества на Югѣ Россіи на имя Н. С. Авдакова или на станцію Рудничную на имя Горнаго Общества. Въ СКЛАДАХЪ—въ соотвѣтствующія Агентства. Станція отправленія—Рудничная Екатерининской желѣзной дороги

Адресъ для телеграммъ: Харьковъ. Авдакову: Рудничная Горному Обществу.

Складъ въ Одессѣ находится на Приморской улицѣ, № 17.

ШКОЛА **КРОЙКИ и ШИТЬЯ А. С. Ланда**

бывш. учительницы Кіевск. ремесл. клас. и автора усовершенствованнаго метода, изобрѣтательницы аппарата „Самодѣятель", на который подана привиллегія. Въ скоромъ времени поступитъ въ продажу „КУРСЪ КРОЙКИ", п. 10 р. Съ 1 Августа школа ПЕРЕМѢЩЕНА на Дерибасовскую ул., д. Меля № 10 ходъ съ улицы № 12½. Въ виду перемѣщенія, будетъ устроена спеціальная мастерская для пріема заказовъ дамскихъ нарядовъ за фасонъ отъ 2 руб.

Швейная Машина,

почти новая,

за ненадобностью продается. Токарное заведеніе А. ВЕСТПЕРЪ, Лажероновская ул., рядомъ съ Швейцарской гостинницей.

Опытный кочегаръ

желаетъ получить мѣсто на фабрикѣ, заводѣ или мельницѣ, при котлахъ, а также и при машинахъ. Можетъ представить письменныя рекомендаціи Русскаго Общества, компаніи Твади и отъ Краснаго Креста. И. В. Кривоносовъ, Греческая ул., д. № 6, кв. № 16. 8968—О—1

ПОМѢЩЕНІЕ

ОТДАЕТСЯ ВЪ НАЕМЪ подъ бакалейную лавку, съ полной обстановкой Петропавловская ул., д. № 62. 8844—П—1

Важно для всѣхъ.

Истребитель насѣкомыхъ **А. М. ЗАГИКА,** Колонтаевская ул., домъ Фишеля № 21. Принимаетъ всевозможныя работы по истребленію крысъ, мышей, прусаковъ, таракановъ и проч., а также продаетъ матеріалъ для истребленія. Иногородними высылается наложеннымъ платежемъ, задатокъ на 25%. 9009—З—1

КВАРТИРА

7-мъ комнатъ на 2-мъ этажѣ съ парадным ходомъ на улицу и со всѣми удобствами, отдается за 960 руб., по Садовой улицѣ, № 19, около Соборной площади. 8981—К—1

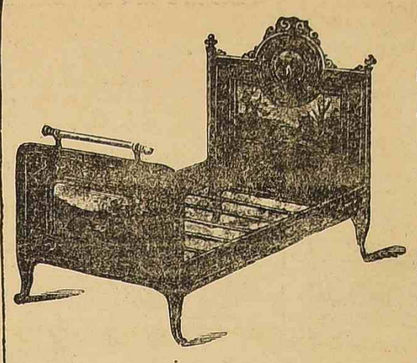

997—03—1

Фабричный Складъ Желѣзной гнутой мебели І. И. ЛЕВА

(ПОСТАВЩИКА Ю. З. Ж. Д.)

Имѣются въ продажѣ:

Кровати, Матрацы, Умывальники, Ночныя столики, Дѣтскіе велосипеды и Возики.

ЗАКАЗЫ исполняются добросовѣстно и скоро. Цѣны какъ на наличныя, такъ и въ КРЕДИТЪ.

№ 23 *Ришельевская, д. Рассолимо* **№ 23**

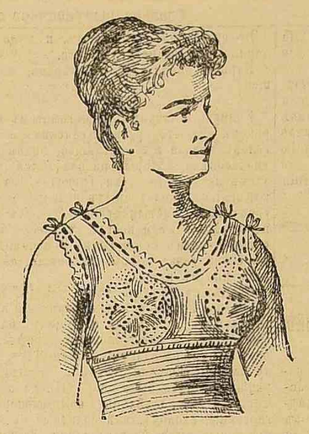

НОВОСТЬ ДЛЯ ДАМЪ.

Въ главномъ зданіи въ IX отдѣлѣ Н.-Новгородской Всероссійской выставки производится продажа Новоизобрѣтеннаго КОРСЕТА **„ГИГІЕНА"**:

Новое изобрѣтеніе КОРСЕТЪ „ГИГІЕНА" одобренный профессорами Вѣнской, Берлинской и Кіевской клиникъ.

Привиллегія въ Россіи № 21316.

Настоящій корсетъ безъ бланшетъ, швовъ и шнурованія. Совершенно безвредный, чрезвычайно легкій, эластичный, дѣлаетъ стройную, правильную фигуру, можно носить цѣлый день безъ утомленія при всякомъ занятіи, такъ какъ онъ поддается каждому движенію корпуса.

Незамѣнимъ во время беременности, а также кормленія и вообще необходимъ всѣмъ безъ исключенія женщинамъ, дорожащимъ своимъ здоровьемъ.

Цѣны отъ 7 до 15 руб. и отъ 18 до 26 руб. (шелк.). Иногородніе заказы выполняются по мѣркѣ сантметра: Слѣдуетъ измѣрить 1) объемъ груди и спины вмѣстѣ, 2) спину отдѣльно, 3) объемъ таліи, 4) отъ подмышки до таліи и 5) объемъ рукава. Заказы высылаются наложеннымъ платежомъ по почтѣ. Расходы по отправкѣ а счетъ покупателей. *Адресъ: фабрика корсета «ГИГІЕНА» Одесса, Дерибасовская № 10,*

КАРОЛИНА АЙЗИКОВИЧЪ.

ЭКСПОНАТЪ НА Н.-НОВГОРОДСКОЙ ВСЕРОССІЙСКОЙ ВЫСТАВКѢ.

КЕРОСИНОВЫЙ ДВИГАТЕЛЬ

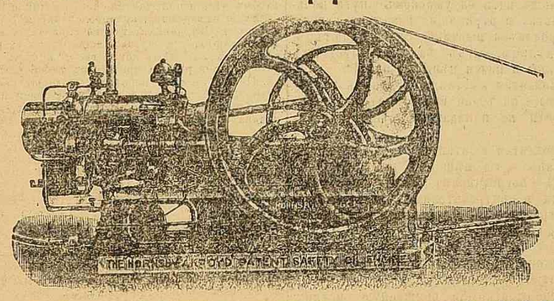

патентованный, безопасный, дѣйствуетъ обыкновеннымъ керосномъ БЕЗЪ ОГНЯ БЕЗЪ ЛАМПЫ БЕЗЪ ЭЛЕКТРИЧЕСТВА! системы Гонсби-Акроидъ. Высшая награда на выставкѣ въ Чикаго. Нѣсколько первоклассныхъ отзывовъ и высшихъ наградъ. Желающіе осмотрѣть двигатель въ дѣйствіи могутъ видѣть ежедневно на складѣ единственнаго агента для Юга-Россіи

Гулье-Бланшардъ, Почтовая улица, собствен. домъ № 9. Единственный агентъ **Рустонъ Прокторъ и К°,** фабрикантъ локомобилей и молотилокъ въ Линкольнѣ.

Дорожные локомобили (самоходы) **Рустонъ Прокторъ и К°. Конныя молотилки и приводы** (*), Пожарныя помпы и насосы, **ИНСТРУМЕНТАЛЬНЫЯ МАШИНЫ:** токарные, строгальные и сверлильные станки, долбежныя, пыродавильныя и проч. машины. **ДВЕРНЫЕ** и **ОКОННЫЕ ПРИБОРЫ, ХОЛОДИЛЬНЫЕ ШКАФЫ,** домашняя утварь, ножевой товаръ, десятичные и сотенные вѣсы, приборы для стирки и выжиманія бѣлья. **ПЕЧИ** желѣзныя и чугунныя всѣхъ системъ.

(*) Вилы американскія для сѣна и навоза

ПУХЪ и ПЕРЬЯ

ОПТОВАЯ и РОЗНИЧНАЯ ПРОДАЖА

въ магазинѣ А. ШТИГЛИЦА,

Гулевая улица, уголъ Нѣжинской, № 10.

Продаются исключительно паромъ очищенные ПУХЪ и ПЕРЬЯ. Также приготовляются разныя ПОДУШКИ и ПЕРИНЫ по заказу. 6938—Ш—1

ФОТОГРАФІЯ

Н. Н. ПРАХНИЦКАГО

Уголъ Ришельевской и Еврейской

Производитъ снимки по всякую погоду, не исключая и праздничныхъ дней. Гг. военнымъ уступка ниже прейсъ-куранта, а гг. учащимся и нижнимъ чинамъ за 6 карт. 50 коп.

Гостинница „МЕТРОПОЛЬ",

Срѣтенскій переулокъ.

Гостинница совершенно новая, спеціально выстроенная, номера просторные съ громаднымъ количествомъ воздуха, прислуга расторопная, хорошій и дешевый табель-д'отъ. Во всемъ мое лично наблюденіе.

Номера отъ 50 коп. и дороже; помѣсячно отъ 12 руб. и дороже.

9108—Г—1 Съ почтеніемъ ПИЧИНЕЛЛИ.

БОЛЬШОЙ

СКЛАДЪ ЧАСОВЪ

брилліантовыхъ, золотыхъ, серебряныхъ и мельхіоровыхъ вещей

І. БАРЖАНСКАГО,

На Дерибасовской ул., противъ воротъ Городского сада,

БЕЗЪ ТОРГУ. по очень выгоднымъ цѣнамъ: **PRIX-FIX.**

Часы никелевые	отъ 3 р. 75 к.	Кольца золот. раз. камн. 56 пробы	отъ 1 р
» стальные, черные	» 5 р.	Табачницы серебр. 84 пробы	» 6 р
» » » дамскіе	» 6 р.	Серьги брилліантовыя	» 20 р
» серебряные 84 пробы	» 7 р. 50 к.	Брошки брилліантовыя	» 30 р
» золотые дамскіе 46 пробы	» 17 р.	Кольца брилліантовыя	» 15 р
» » мужскіе 56 пробы	» 30 р.	Браслеты брилліантовые	» 40 р
Цѣпи короткія золот. 56 пробы	» 6 р.	Чайные приборы серебр. въ изящ. футляр 84 пр	» 8 р.
Браслеты золот. 56 пр.	» 5 р.	Столовое серебро по курсу дня	23
Брошки золот.	» 4 р. — к.		
Серьги золот. разн. камн 56 проб.	отъ 1 р.		

Торговля производится какъ гуртомъ, такъ и въ розницу. Товары высылаются иногороднимъ наложен. платеж. почтой скоро и аккуратно по полученіи 10 процент. стоимости заказа. Подробные прейсъ-куранты высылаются безплатно.

Адресъ для писемъ и телеграммъ—І. Баржанскій. Одесса.

Наиболѣе удобоваримая

изъ всѣхъ мышьячныхъ и желѣзн. минер. водъ.

Единственная **разсылка воды** во всѣ страны ЗЕМНОГО ШАРА производится

Гейнрихомъ Маттони.

Tuchlauben 14/16. WIEN 1. Maximilianstr. 5. Wildpretmark 5.

Карлобадъ, Франценсбадъ. — Маттони и Вилле въ Будапештѣ. 2922—М-1

КУРСЫ СТЕНОГРАФІИ

городскихъ лично, иногороднимъ заочно. Плата за весь курсъ 10 руб. Допускается разсрочка. Пробный урокъ и условія высылаю за 2 коп. марку И. О. Могилевской, Одесса, Новорыбная ул., домъ Тарнопольскаго, № 2.

МАГАЗИНЪ

Г. БЕРНДТА

Екатерининская ул., № 34, противъ католическ. церкви.

КРОВАТИ настоящія Англійскія, собственнаго производства, и Варшавскія, ПОДУШКИ, ОДѢЯЛА, МАТРАЦЫ всевозможные, ТРАВА американская, КОНСКІЙ волосъ, ВАННЫ, КЛОЗЕТЫ, Бедэ, Умывальники, дѣтскіе ВЕЛОСИПЕДЫ и ВОЗИКИ, Прессы копировальные, Рулеты къ кроватямъ. Американскія машинки для стрижки волосъ.

КАССЫ

Большая СЕРЕБРЯНАЯ и ЗОЛОТАЯ Медаль на Сел.-Хозяйс. Медаль на Одес. выставкѣ

НЕСГОРАЕМЫЯ и НЕЛОМАЕМЫЯ собственнаго производства.

Единственный предстовитель АМЕРИКАНСКИХЪ ВЕЛОСИПЕДОВЪ

КОЛУМБІЯ а также ПЕРВОКЛАССНЫХЪ ВЕЛОСИПЕДОВЪ **„PEUGEOT"**

МАРСЕЛЬСКАЯ ОГНЕУПОРНАЯ ПОСУДА.

Пишущія Машины „ДЭНСМОРЪ".

Управленіе Харьково-Николаевской Каз. Желѣзной Дороги

доводитъ до всеобщаго свѣдѣнія, что съ 1-го іюля 1896 года открывается въ г. Николаевѣ Транспортная Контора Харьково-Николаевской Казенной жел. дор. „Николаевъ-Городъ", для производства всѣхъ безъ исключенія операцій, дозволенныхъ станціямъ желѣзныхъ дорогъ, а равно пріема на храненіе товаровъ, выдачи подъ нихъ ссудъ и исполненія таможенно-экспедиторскихъ операцій.

За подробными разъясненіями, справками, правилами и таксами, надлежитъ обращаться въ гор. Николаевъ, Херсонской губ., въ Транспортную Контору Харьково-Никол. казен. жел. дороги или въ г. Харьковъ, въ Коммерческій Отдѣлъ этой дороги. 7260—Т—1

ФАБРИКА

Искусственныхъ Строительныхъ матеріаловъ

М. Б. ШВАРЦКОПФЪ

ВЪ ОДЕССѢ

Паркетныя, мозаиковыя, терацовыя и цементныя плитки для половъ, стѣнъ и тротуаровъ. Памятники, лѣстницы, балюстрады, строительныя работы и всякія архитектурныя украшенія изъ бетона, искусственныхъ гранита и мрамора, матовыя, шлифованныя и полированныя, по рисункамъ архитекторовъ.

ОБЛИЦОВКА СТѢНЪ ИЗЪ РАЗНОЦВѢТНЫХЪ ПЛИТОКЪ.

КОНТОРА: Пушкинская ул., д. № 28,

ФАБРИКА: Болгарская ул., д. № 74.

Телеграфный адресъ: Одесса—Шварцкопфъ.