№ 270. Четвергъ, 8-го (20-го) октября 1887 года. Четвергъ, 8-го (20-го) октября 1887 года. № 270.

ОДЕССКІЙ ЛИСТОКЪ

ГАЗЕТА ПОЛИТИЧЕСКАЯ, ЛИТЕРАТУРНАЯ и КОММЕРЧЕСКАЯ.—ВЫХОДИТЪ ЕЖЕДНЕВНО, НЕ ИСКЛЮЧАЯ и ДНЕЙ ПОСЛѢ ПРАЗДНИКОВЪ.

Вильямъ Осиповичъ Эдуардсъ съ сыновьями и дочерью съ душевнымъ прискорбіемъ извѣщаетъ родственниковъ и знакомыхъ о смерти жены и матери ихъ

СОФЬИ ЮРЬЕВНЫ ЭДУАРДСЪ.

Выносъ тѣла изъ дома № 18, по Софіевской ул., послѣдуетъ въ пятницу, въ 10 ч. утра на старое кладбище. 6249—1

РУССКІЙ ТЕАТРЪ
ФЕЕРІЯ, ОПЕРЕТКА И КОМИЧЕСКАЯ ОПЕРА
ВЪ ЧЕТВЕРГЪ, 8-го ОКТЯБРЯ 1887 ГОДА
ПРЕДСТАВЛЕНА БУДЕТЪ въ 2 разъ новая пьеса
„ХАДЖИ-МУРАТЪ“
комическая опера въ 3 дѣйств., муз. И. Деккеръ-Шенка.
Исполняютъ роли: Кетеваны—П. М. Волынская, Магдаеы—М. Я. Горская, Зураба—С. А. Пальмъ, Хаджи-Мураты—А. И. Кручининъ, Князя—Я. М. Клементьевъ, Давыдки—З. Б. Осетровъ, Тато—В. К. Травскій.
НАЧАЛО ВЪ 8 ЧАС. ВЕЧЕРА.

ОЗОНОГОРДЪ
(ВОЗДУХО-ОЧИСТИТЕЛЬНАЯ ЖИДКОСТЬ)
для дезинфекціи и пріятнаго освѣженія комнатнаго воздуха
приготовленія аптеки А. Э. ГАЛЬСКАГО
по Дерибасовской улицѣ, противъ Городскаго сада. Цѣна: малый флаконъ 25 коп., средній 45 к., большой 1 руб. 6300—1

ТОРГОВЫЙ ДОМЪ ТАБАЧНОЙ ФАБРИКИ
Е. К. БАБАДАГЛЫ и бр. ЭТИКОВЫХЪ.
Первая фабрика относительно спеціальнаго приготовленія высшихъ сортовъ турецкаго табаку и папиросъ
ОДЕССА, по Ришельевской: 1) фабрика д. № 65, 2) Главный магазинъ—д. № 10.
Кромѣ того склады и продажа въ С.-Петербургѣ, Москвѣ, Варшавѣ, Кіевѣ и другихъ городахъ. 6252—1

МАСТЕРСКАЯ модныхъ дамскихъ и дѣтскихъ шляпъ и платьевъ
С. И. ШИШКИНОЙ
изъ дома Асташа, по Херсонской ул. ПЕРЕМѢЩЕНА на уголъ Екатерининской и Почтовой ул. въ д. № 25, Залужнаго; входъ въ магазинъ съ Почтовой ул.
Принимаются ЗАКАЗЫ шляпъ и платьевъ. Передѣлка шляпъ и завивка страусовыхъ перьевъ 6115—2

ОТЪ ЧАЙНАГО МАГАЗИНА
М. ГОДЗЕЛИНСКАГО
Одесса, Дерибасовская ул., городской домъ, рядомъ съ город. садомъ и буфетомъ минеральныхъ водъ. Симъ честь имѣю извѣстить почтеннѣйшую публику, что съ 20 сего сентября мною открытъ новый
ЧАЙНЫЙ МАГАЗИНЪ на НОВОМЪ БАЗАРѢ
по Торговой улицѣ, домъ Капустина, между Коблевской и Нѣжинской. Всѣ мои магазины снабжены свѣжими I сборными ароматическими чаями новаго урожая сезона 1887 года.
МАГАЗИНЫ ПОМѢЩАЮТСЯ:
ВЪ ОДЕССѢ:
1) Дерибасовская улица, городской домъ рядомъ съ садомъ и буфетомъ минеральныхъ водъ, тамъ же и складъ
2) Нов. базаръ, Торговая ул., д. Капустиной между Коблевской и Нѣжинской.
ВЪ КИШИНЕВѢ:
Губернская ул., д. Когана, противъ собора.
ВЪ ХАРЬКОВѢ:
Московская, домъ Замятина, противъ Слесарнаго переулка.
ВЪ РОСТОВѢ на ДОНУ:
Московская улица, домъ Афонина. 5810—5

6057—3
СКЛАДЪ ВИНЪ
В. Я. ШИДОЛЬСКАГО, въ Одессѣ.
Магазинъ помѣщается на углу Гаванной и Дерибасовской, д. Исаковича.
ВИНА РУССКІЯ
Имѣя въ продажѣ отличнаго достоинства вполнѣ натуральныя безъ всякихъ примѣсей столовыя вина, я ихъ предлагаю почтеннѣйшей публикѣ по цѣнамъ за ведро въ 3, 4, 5, 6 руб. и дороже и за бутылку въ 20, 30, 35, 45 к. и дороже.
Желающіе познакомиться съ ассортиментомъ моихъ винъ могутъ получить въ моемъ магазинѣ полный прейсъ-курантъ.
ВИНА ИНОСТРАННЫЯ
Марсала, Хересъ, Портвейнъ, Мадера Малага, Вермутъ и проч.
ВОДКИ
Наливки, Ликеры, Ромы, Коньяки, и пр.
ДОНСКОЕ
Шампанское русскихъ и иностранныхъ марокъ.
Продажа по цѣнамъ крайне доступнымъ.
Оптовымъ покупателямъ уступка.

СКЛАДЪ и КВАРТ. О. ДРОБИНСКАГО
ПЕРЕМѢЩЕНЫ
на Почтовую ул., въ домъ Параскева, рядомъ съ д. Китовера. Распродается весь запасъ всѣхъ сортовъ кирпича и русскаго литоваго желѣза. 4965—9

ЛЕЧЕБНИЦА
ДЛЯ ПРИХОДЯЩИХЪ БОЛЬНЫХЪ
Плата за совѣтъ 30 коп.
Уг. Екатерининской и Базарной, д. Швендера, рядомъ съ аптекой Гиршфельда.
ЧАСЫ ПРІЕМА:
Отъ 8 до 9 ч. д-ръ Я. Зильбербергъ по хирургич. и глазн. бол.
— 8½—9½ ч. г-жа Симоновичъ-Шоръ по женск. бол. и дѣт.
— 11½—12½ » Д. Пергаментъ по накожнымъ и сифилитич. бол.
— 12—1 » Штейнфинкель по внутр. и дѣтскимъ болѣзн.
— 1½—2½ » М. Симоновичъ по внутр. нервн. бол. и электротерап.
— 2—3 » Л. Гольдъ по накожнымъ и сифилитич. бол.
— 2½—3½ » С. Шоръ по хирургич. и внутр. бол.
— 3½—4½ » И. Гешелинъ по ушнымъ, носов. и горлов. бол.
4162—27

СПЕЦІАЛЬНОЕ ЛЕЧЕНІЕ
венерическихъ, мочеполовыхъ и накожныхъ болѣзней д-ра С. А. ГУРОВИЧА.
Пріемъ отъ 11—2 час. дня и отъ 5—7 ч. веч. Уголъ Почтовой и Александровскаго проспекта и Елисаветской, № 34, кв. № 2. 5332—25

ВЪ КИШИНЕВѢ
ВБЛИЗИ ЦЕНТРА ГОРОДА
ПРОДАЕТСЯ ДОМЪ
съ большимъ дворомъ и садомъ. Объ условіяхъ узнать на Подольской улицѣ, въ домѣ № 47, кв. № 1. 5775—2

БИБЛІОТЕКА
РУССКИХЪ, ФРАНЦУЗСКИХЪ, НѢМЕЦКИХЪ и АНГЛІЙСКИХЪ КНИГЪ и ЖУРНАЛОВЪ
А. БОРТНЕВСКАГО
на Гаванной ул., домъ № 1. К. П. Валецкой 5621—15

ЖЕЛАТЕЛЬНО
пріобрѣсти квитанцію стараго образца, зачетную по воинской повинности не обмѣненную на новый образецъ, право на которую могло бы быть передано на другое имя.. Объ условіяхъ передачи или продажи адресоваться къ И. Е. Заславскому, въ Одессѣ, Колонтаевская ул., д. Скоромной, № 26. 6101—3

Д-ръ І. А. ЗАКЪ
принимаетъ по акуш. женск. и дѣтск. болѣз. отъ 12—2. Базарн. ул. (уг. Пушкинск.), д. Зайченко. 6087—5

Докторъ МЕРИНГЪ
ПЕРЕѢХАЛЪ
на Нѣжинскую ул., д. Шостакъ, № 55, кв. № 2. Пріемъ: отъ 9 до 12 ч. утра, отъ 4—до 5 ч. веч. 6017—6

ОТДАЮТСЯ ВЪ НАЕМЪ
2 КОМНАТЫ
съ мебелью и безъ оной, также конюшня и каретный сарай Греческая улица, № 19. Спросить у управляющаго. 5927—12

НА ВЫПЛАТЪ
МЕБЕЛЬ ОЧЕНЬ ДЕШЕВО. Ул. 4-я ст.

Докторъ С. Г. КЛЕЙНЪ
принимаетъ больныхъ по горловымъ, ушнымъ и носовымъ болѣзнямъ отъ 1—3 и отъ 5—6 час. вечера. Уголъ Ямской и Преображенской ул., домъ Ковлера, № 106. 5075—24

Докторъ Л. М. ХЕЙФЕЦЪ
бывш. ординаторъ харьк. хирургич. клиники принимаетъ по хирургическимъ и зубнымъ болѣзнямъ. Вставленіе и пломбированіе зубовъ. Пріемъ отъ 9—6 ч. Почтовая ул. д. Богаревской, бывш. Залужнаго, № 27. 5691—2

Лечебница русскихъ врачей
Гулевая ул., д. № 3, рядомъ съ Маріинск. гимназ
Плата за совѣтъ 30 коп. Часы пріема:

	отъ	до
Д-ръ А. Н. Ригана дѣтск. и внутреннимъ бол.		8½—10
» Д. А. Трояно по жен. и внутреннимъ бол.	9—	10½ ч.
» А. А. Цѣновскій по сифилит. и мочепол. и накожн. бол.	9—	10½ »
» В. Н. Бѣльскій по хирург. и накожнымъ бол.	10½—12	»
» М. Е. Хрусталева по женск. и дѣтск. бол.	10½—12	»
» Д. Д. Мочульскій по горл., уш. носов. и хирургич. бол.	12—1½	»
» Н. И. Воскресенскій по внутр. и нервн. (леченіе электр.)	1—2½	»
» Н. В. Трушенниковъ по дѣтскимъ и внутреннимъ.	1½—3	»

Консиліумы изъ трехъ врачей по вторникамъ и пятницамъ отъ 1 до 2 час. 6110—2

Д-ръ Г. Л. ШКОЛЬНИКЪ
Пріемъ больныхъ съ 8—11 час. ут. и съ 2—5 час. дня. Базарная ул., д. Гартенштейна, (между Ришельевской и Пушкинской. 5069—25

ТОРГИ
Въ М-кѣ Березовкѣ, Ананьевскаго уѣзда, 25 января 1888 года, на отдачу въ арендное содержаніе 2689 дес. земли, Ананьевскаго уѣзда, 3-го стана при дер. Владиславовкѣ и хуторѣ Скалѣ, принадлежащіе умершему Владиславу Троцкевичу. За справками обращаться къ опекуну Зилиндонскому, адресуя: станція «Любашевка», юго-зап. жел. дороги. 6240—1

Гувернантки, бонны,
гувернеры, учителя, управляющіе, приказчики и лица разныхъ спеціальностей; также
домашняя прислуга
кормилицы и чернорабочіе. Справочная контора ДЗЮБИНА Греческая ул., уг. Ришельевской, д. Бирюкова, № 25. Годовой абонементъ за 1 прислугу 3 р., за 2 прислуги 5 р. 6462—31

ЛУЧШІЕ ФРУКТЫ
(погребъ Мейтуса въ Пале-Роялѣ, № 3). Ежедневно получается лечебный виноградъ, на который принимаются заказы и имѣются все возможные сорта фруктъ. 5207—4

Д-ръ Е. Б. ПЕРЕЛЬЦВЕЙГЪ
принимаетъ по внутреннимъ и нервнымъ болѣзнямъ отъ 9 до 12 ч. утра. Уголъ Базарной и Ремесленной, д. Деметцъ, № 34. 5271—11

Д-ръ Л. Л. МИХНЕВИЧЪ
принимаетъ по болѣзнямъ зубовъ, челюстей, полости рта и неба, отъ 9 до 12 часовъ, а по внутреннимъ отъ 5 до 6 и только на дому. Ямская ул., д. Никшича, № 70, кв. № 2. 5578—15

Д-ръ Ю. А. ЮЕЛЬСОНЪ
СПЕЦІАЛЬНОЕ ЛЕЧЕНІЕ НАКОЖНЫХЪ, ВЕНЕРИЧ. и МОЧЕПОЛОВЫХЪ болѣзней
Пріемъ отъ 10 до 12 и отъ 4 до 7. Пушкинская уголъ Троицкой. Мармарино. 5939—4

Д-ръ В. М. КРУКОВСКІЙ
Принимаетъ по мочеполовымъ, венерическимъ и накожнымъ болѣз. съ 8—8½ ч. ут., 10—1 ч. дня и 4—7 ч. в. Преображенская, д. Сокальскихъ противъ полиціи. 3362—83

„ОДЕССКІЙ ЛИСТОКЪ“
ПОДПИСНАЯ ЦѢНА ГАЗЕТЫ НА 1887 Г.

Въ Одессѣ:		На городѣ:	
На годъ	10 р. — к.	На годъ	12 р. — к.
» полуг.	6 » — »	» полуг.	7 » — »
» 3 мѣс.	3 » 50 »	» 3 мѣс.	3 » 75 »
» 1 мѣс.	1 » 20 »	» 1 мѣс.	1 » 30 »

Въ розничной продажѣ 5 к. №
Контора газеты въ ОДЕССѢ, на углу Дерибасовской и Ришельевской, д. Ралли.

ДѢЙСТВІЯ ПРАВИТЕЛЬСТВА.

Приказъ
По вѣдомству министерства юстиціи.

Назначены: секретарь таганрогскаго окружн. суда, тит. сов. *Муженко* исправляющимъ должность суд. слѣдователя гор. Бердянска, округа таганрогскаго окружнаго суда.

Отъ главнаго управленія почтъ и телеграфовъ.

При почтовомъ учрежденіи въ мѣстечкахъ Деражня, Подольской губ., открыть пріемъ внутреннихъ телеграммъ.

На вспомогательной телеграфной станціи Гурзуфъ, Таврической губ., открыть пріемъ международныхъ телеграммъ.

Высочайшія повелѣнія.

Объ измѣненіи 91 статьи военно-морскаго устава о наказаніяхъ, изд. 1875 года, и дополненіи 1011 и 1012 статей военно-морскаго судебнаго устава, изд. 1884 года. Государь Императоръ, по всеподданнѣйшему докладу соединеннаго собранія главныхъ военнаго и военно-морскаго судовъ, 7-го іюля 1887 года, Высочайше повелѣть соизволилъ.

1) Статью 91 военно-морскаго устава о наказаніяхъ, изд. 1885 года, изложить слѣдующимъ образомъ:

«Въ чрезвычайныхъ случаяхъ, когда преступленіе совершено хотя и въ мирное время, но по особенной важности обстоятельствъ, коими оно сопровождалось, представляется необходимымъ, для охраненія воинской дисциплины, судить виновныхъ по всей строгости военно-уголовныхъ законовъ, они подвергаются, по распоряженію Управляющаго Морскимъ Министерствомъ, суду, съ примѣненіемъ наказаній, опредѣленныхъ въ семъ уставѣ для военнаго времени».

и 2) Статьи 1011 и 1012 военно-морскаго судебнаго устава, изд. 1874 года, дополнить слѣдующею новою статьею:

«По дѣламъ о лицахъ, предаваемыхъ суду на основаніи ст. 91 воен.-мор. уст. о наказ., съ примѣненіемъ наказаній военнаго времени, приговоры суда, по вступленіи ихъ въ законную силу и прежде обращенія къ исполненію, представляются на усмотрѣніе Управляющаго Морскимъ Министерствомъ».

Одесса, 7 октября.

Организація городскаго страхованія.

Въ предшествующей статьѣ мы указали на тѣ затрудненія, которыя приходится переживать обществамъ взаимнаго страхованія въ борьбѣ съ акціонерными страховыми учрежденіями. Главнѣйшая причина неуспѣха взаимнаго страхованія заключается въ томъ, что въ то время, какъ акціонерныя компаніи представляютъ тѣсно сплоченную организацію и опираются на громадные капиталы, [illegible] городскія общества дѣйствуютъ разрозненными силами. На устраненіе этой розни и направленъ весьма интересный проэктъ гласнаго Саратовской Городской думы В. А. Коробкова. Главнѣйшая мысль проэкта сводится къ объединенію всѣхъ существующихъ городскихъ обществъ страхованія съ взаимною гарантіей между ними. Всѣ данныя о ходѣ страховаго дѣла въ городахъ должны сосредоточиваться въ одномъ центральномъ учрежденіи, которое будетъ контролировать каждый страховой актъ, совершенный во взаимно-гарантированныхъ городахъ, а по окончаніи годовой страховой операціи производить всѣ разсчеты между городами. Каждый изъ городовъ будетъ удѣлять часть своихъ прибылей на образованіе общаго фонда, который въ случаѣ громадности пожара пополнялъ-бы недочеты въ спеціальномъ страховомъ фондѣ каждаго города. Несомнѣнно, что осуществленіе этого широкозадуманнаго проэкта представляетъ большія трудности и сопряжено съ сложными вычисленіями и обиліемъ данныхъ для установленія «общаго тарифа», — но самая мысль вѣрна и заслуживаетъ серьезнаго обсужденія со стороны всѣхъ заинтересованныхъ въ дѣлѣ городовъ. Но проэктъ Коробкова всетаки представляетъ извѣстные пробѣлы. Исключенными отъ участія въ выгодахъ взаимнаго страхованія окажутся всѣ тѣ бѣднѣйшіе жители окраинъ и предмѣстій, всѣ тѣ владѣльцы деревянныхъ и соломенныхъ хатокъ, которые всего чаще страдаютъ отъ пожаровъ и всего болѣе нуждаются въ страхованіи. Для нихъ участіе во взаимномъ страхованіи потому не возможно, что обойдется слишкомъ дорого. Расходы по оцѣнкѣ составятъ значительный процентъ въ сравненіи съ стоимостью страхуемаго имущества. Въ виду большой опасности, которую представляютъ деревянныя и камышевыя постройки на случай пожара, страховая премія должна быть для нихъ особенно высока. Дороговизна страхованія оказывается такимъ образомъ не подъ силу обитателямъ окраинъ. Но еслибъ мы представили себѣ такой невозможный случай, что какое нибудь акціонерное или городское общество, жертвуя интересами акціонеровъ и своихъ сочленовъ согласилось-бы въ явный убытокъ себѣ понизить премію до минимума, то и тогда бѣднѣйшіе классы городскаго населенія не воспользовались-бы выгодами страхованія. Какъ ни мала страховая премія, она все-таки составляетъ тяготу для бѣдняка, который вдобавокъ особенною предусмотрительностью не отличается. Пословица, «громъ не грянетъ, мужикъ не перекрестится» вполнѣ приложима и къ городскому жителю. Всѣ эти обстоятельства давно вызвали вмѣшательство законодательства въ такое, казалось-бы, частное дѣло, какъ страхованіе имущества, и повели къ установленію обязательнаго государственнаго страхованія; впервые оно было введено въ 1844 г. у государственныхъ крестьянъ, которые для этой цѣли были обложены особымъ сборомъ отъ 2 до 4 коп. съ души.

Съ введеніемъ земскихъ учрежденій казенное обязательное страхованіе замѣняется обязательнымъ земскимъ, которое распространяется на всѣ сельскія постройки, находящіяся въ чертѣ крестьянской осѣдлости, если только онѣ не застрахованы въ другихъ учрежденіяхъ, въ извѣстномъ минимальномъ размѣрѣ. Этотъ принципъ обязательнаго страхованія вполнѣ примѣнимъ и къ городскимъ постройкамъ извѣстной цѣнности; причемъ завѣдываніе дѣломъ страхованія могло-бы быть предоставлено мѣстнымъ городскимъ общественнымъ управленіямъ, а общій контроль и общая гарантія государству. Для удешевленія расходовъ по оцѣнкѣ могло-бы быть установлено единообразное дѣленіе построекъ на разряды, а основной фондъ могъ-бы быть пріобрѣтенъ выпускомъ гарантированныхъ правительствомъ бумагъ.

ИНОСТРАННЫЯ ИЗВѢСТІЯ.

Болгарскія дѣла.

Изъ Константинополя пишутъ: Совѣтъ министровъ часто собирается для совѣщанія относительно инструкцій, присланныхъ петербургскимъ кабинетомъ русскому посольству въ Константинополѣ въ отвѣтъ на послѣднее сообщеніе Порты. Помимо совѣта министровъ существуетъ еще высшая комиссія по болгарскимъ дѣламъ. Эта комиссія, подъ предсѣдательствомъ великаго визиря, обсуждаетъ тоже отвѣтъ, который Порта должна дать на инструкціи русскаго правительства. Нужно ли добавлять, что султанъ съ своей стороны тоже занятъ обсужденіемъ этого вопроса. Если вѣрить слухамъ, расходящимся въ Портѣ и прислушаться къ говору газетъ, то все это кончится дружелюбно. Порта, какъ почтовая контора, сообщитъ всѣмъ державамъ сущность телеграммъ, полученныхъ отъ Шакира-паши. Эти инструкціи составлены въ примирительномъ духѣ; намѣренія изложенныя Россіею, благопріятны для скораго и мирнаго рѣшенія. «Если бы подписавшіе берлинскій договоръ, говоритъ «Тарикъ», изъявили такія же миролюбивыя желанія, какъ Россія, относительно тѣхъ сообщеній, которыя имъ искорѣ представятъ, то дѣло кончится полнымъ успѣхомъ».

«Правительственному Вѣстнику» сообщаютъ изъ Адріанополя, что католическая пропаганда среди болгарскаго населенія адріанопольскаго вилайета усиливается съ каждымъ днемъ, между тѣмъ стоящій во главѣ мѣстнаго духовенства митрополитъ Евстатій не только не въ состояніи противодѣйствовать ея успѣху, но не въ силахъ даже поддерживать на должной высотѣ положеніе митрополита, такъ что какъ высшія турецкія власти, такъ и болгары давно потеряли къ нему всякое уваженіе. Въ послѣднее время жители нѣкоторыхъ селъ, исключительно населенныхъ болгарами, не желая обращаться въ католичество и не видя, въ то же время, никакой поддержки со стороны своего духовенства, признали власть греческаго духовенства и обратились къ греческому митрополиту съ просьбою о присылкѣ имъ священниковъ.

— Изъ Вѣны телеграфируютъ въ «Matin», что въ тамошнихъ дипломатическихъ кружкахъ смотрятъ на результатъ болгарскихъ выборовъ, какъ на торжественное заявленіе единодушнаго желанія громаднаго большинства болгаръ быть свободными. Державы, по словамъ вѣнскихъ дипломатовъ, не могутъ не принять такой манифестаціи въ соображеніе. По свѣдѣніямъ «Matin», въ Вѣнѣ ожидаютъ, что результатъ болгарскихъ выборовъ заставитъ Турцію радикально измѣнить свой образъ дѣйствій относительно Болгаріи, а петербургскій кабинетъ—ускорить свое предложеніе о созывѣ обще-европейской конференціи.

— Въ Софіи ходятъ слухи о предстоящей поѣздкѣ принца Фердинанда Кобургскаго въ Лондонъ.

— Досужій нѣмецъ Максъ Фидль увѣряетъ, что всѣ несчастія Болгаріи происходятъ отъ розни, которую играетъ въ ея новѣйшей исторіи цифра 13. Берлинскій трактатъ, будто-бы, помѣченъ 13 числомъ іюля, пунктъ трактата, обособляющій Румынію, оказывается 13-мъ; и такъ далѣе...

«Gaulois» даетъ слѣдующія подробности касательно генерала д'Андло. Онъ вышелъ въ отставку въ 1886 году. Получаемая имъ пенсія и сенаторское жалованье составляли его единственныя средства къ жизни. Съ мѣсяцъ тому назадъ, жена его отдала ему свои послѣднія 40.000 фр. для уплаты по одному изъ его векселей. 10-го октября вечеромъ, въ его квартирѣ, въ улицѣ д'Антенъ, происходила весьма тягостная сцена. Жена и двѣ дочери генерала плача и рыдая бросились къ его ногамъ и умоляли его сказать имъ правду, совершилъ ли онъ поступокъ противъ чести или же только поступилъ неосторожно. Генералъ д'Андло далъ своему семейству честное слово, что онъ не совершилъ ничего противнаго чести, что единственнымъ его преступленіемъ было то, что онъ обратился къ нѣкоему Белю за деньгами, въ которыхъ сильно нуждался.

Во время производившагося у генерала д'Андло обыска найдено множество записокъ и счетовъ, доставляющихъ доказательства, которыхъ искали; въ этихъ запискахъ упоминается о различныхъ денежныхъ суммахъ, полученныхъ вслѣдствіе дѣлъ, о которыхъ уже извѣстно изъ допроса г-жи Раттаццы и г-жи де-Куртэйль. Къ четыремъ часамъ вечера убѣжденіе судей уже составилось и подтвердилось фактами. Тогда г. Аталень отдалъ приказъ объ арестѣ генерала д'Андло. Приказъ объ арестѣ былъ уже заготовленъ за два дня до этого. Точно также за два дня до этого трое полицейскихъ наблюдали за квартирой генерала.

— Изъ Константинополя телеграфируютъ отъ 16 октября: Въ прошедшій четвергъ Новаковичъ передалъ Портѣ новую ноту, касающуюся вопроса о соединеніи дорогъ. Новаковичъ напоминаетъ Саибу-пашѣ, что подписанная въ іюнѣ конвенція, регулирующая таможенныя, полицейскія, телеграфныя и почтовыя сообщенія на границахъ и долженствовавшая быть ратификованною Портою въ іюлѣ, не ратификована еще до сихъ поръ. Далѣе онъ напоминаетъ Портѣ объ обѣщаніяхъ, данныхъ нѣсколько недѣль тому назадъ; проситъ Порту отвѣтить на ноту, которая мѣсяцъ уже какъ послана ей, и ратификовать конвенцію, дабы дать возможность королю въ тронной рѣчи объявить новой палатѣ о томъ, что ратификація совершена и что оба государства находятся въ превосходныхъ отношеніяхъ.

Въ предложеніяхъ, сдѣланныхъ по внушенію Порты банкомъ относительно эксплуатаціи вѣтви Ускюбъ-Врانья компаніи просить семь тысячъ франковъ на каждый километръ валоваго дохода за расходы эксплуатаціи. Изъ остатка валоваго дохода она присваиваетъ себѣ 55 проц., а правительству уступаетъ 45 проц.

— Въ парижскихъ газетахъ напечатано слѣдующее сообщеніе русскаго посольства во Франціи, адресованное «Агентству-Гаваса»: «Нѣкоторые органы печати нашли возможнымъ любезно предоставить свои столбцы сообщенію о мнимыхъ инцидентахъ, происшедшихъ на «Уругваѣ», въ которые не постѣснялись вмѣшать личность августѣйшаго путешественника, даже приписавъ ему весьма шутовски измышленныя слова. Хотя здравый смыслъ читателей самъ по себѣ осудилъ столь неуклюжій вымыселъ, тѣмъ не менѣе мы считаемъ себя обязанными самымъ формальнымъ образомъ категорически опровергнуть его. А что на обязательный тостъ за Россію августѣйшій путешественникъ любезно поспѣшилъ отвѣтить тостомъ за Францію, это естественно; но отъ этого простого обмѣна мимолетныхъ учтивостей далеко до фразъ, отмѣченныхъ высшимъ неприличіемъ, какія газеты позволили себѣ приписать ему».

— Изъ Берлина пишутъ въ страсбургскую газ. «Post», что китайское правительство испрашивало у германскаго позволить нѣсколькимъ нѣмецкимъ офицерамъ поступить на службу въ китайскую армію въ качествѣ инструкторовъ. Ихъ служба продолжится три года, и они будутъ получать по 900 мар. въ мѣсяцъ жалованья. Отъ нѣмецкихъ офицеровъ не потребуется знанія китайскаго языка; они будутъ обучать солдатъ при помощи переводчиковъ. Около сотни нѣмецкихъ офицеровъ изъявили готовность поступить на китайскую службу. Тѣ изъ нихъ, которые будутъ выбраны, выѣдутъ въ Китай въ октябрѣ мѣсяцѣ.

— Въ Вѣнѣ, по словамъ корреспондента «Times», получены извѣстія о безпорядкахъ ожидаемыхъ въ Яннѣ вслѣдствіе суроваго примѣненія новаго воинаго закона. Законъ этотъ, выработанный генераломъ Гольцъ-пашой (пруссакомъ), постановляетъ что всякій магометанинъ долженъ служить въ арміи пять лѣтъ. Въ прежнее время городъ Янина поставлялъ въ мирное время лишь шесть рекрутъ въ годъ. Нынѣ-же отъ этого города требуется 80 рекрутъ; а такъ какъ населеніе Янины состоитъ по преимуществу изъ албанцевъ, то въ средѣ ихъ господствуетъ желаніе противиться набору. Нѣсколько иностранныхъ консуловъ сообщали объ этомъ своимъ правительствамъ и высказали опасеніе того что можетъ произойти опасное возстаніе.

— На обычномъ двухнедѣльномъ засѣданіи центральнаго отдѣла Національной Лиги Диллонъ произнесъ рѣчь, въ которой сказалъ между прочимъ, что въ послѣднее время число членовъ Лиги значительно возросло, особенно вслѣдствіе вступленія множества англичанъ. «Читая списокъ членовъ, замѣтилъ ораторъ, можно думать что Національная Лига скоро превратится въ англійскую ассеціацію».

— На запросъ Ферроля, французскій министръ юстиціи объяснилъ, что слѣдствіемъ о торговлѣ орденами въ настоящемъ его положеніи не скомпрометтированъ ни одинъ офицеръ арміи, ни одинъ изъ служащихъ въ центральномъ военномъ управленіи, исключая Каффарели и Андло. Просмотръ конфискованныхъ бумагъ почти совершенно оконченъ.

— Допрошенная 15-го октября въ присутствіи Вильсона г-жа Ратаццн объявила, что не знаетъ Жубера и никогда не была въ Анжерѣ; прежде она знавала Мартино, секретаря Вильсона, но не видала Мартино съ того времени, какъ онъ былъ осужденъ въ дѣлѣ Михаленъ. Относящіяся къ этому сообщенія въ письмахъ Жубера она считаетъ чистымъ вымысломъ.

— Газеты О'Бріена и Сюлливана «Nation» «United Ireland» продолжаютъ печатать отчеты о засѣданіяхъ «закрытыхъ» отдѣловъ Лиги. Власти не могутъ возбудить судебнаго преслѣдованія противъ редакторовъ, потому что не имѣютъ возможности доказать, что засѣданія, о которыхъ идетъ рѣчь въ газетахъ, дѣйствительно происходили.

— Демонстраціи рабочихъ безъ дѣла возбуждаютъ сильное опасеніе лондонскихъ властей. Толпы становятся все болѣе и болѣе угрожающими и многочисленными съ каждымъ днемъ. Предвидятся столкновенія серьезныя въ близкомъ будущемъ. Купцы въ страхѣ отъ демонстрацій, дѣлаемыхъ передъ дверьми и окнами магазиновъ.

— Принцъ Александръ Баттенбергскій отправился въ Вальмораль, мѣстопребываніе королевы. Здѣсь объясняютъ эту поѣздку желаніемъ королевы узнать его мнѣніе на счетъ нынѣшняго положенія Болгаріи.

— Изъ Парижа сообщаютъ, что начальникъ дивизіи Броіе, принялъ временное командованіе 13 корпусомъ на время ареста Буланжа, подвергнутаго пока аресту въ домѣ, при двухъ часовыхъ у дверей.

— По свѣдѣніямъ, полученнымъ въ Лондонѣ, извѣстіе о прибытіи Стенли разнеслось уже между племенами, населяющими окрестности озера Ньянда, и возбудило тамъ большую тревогу. Король Уганды, Ваата, постоянно ведущій войну съ населеніемъ Уніоро, послалъ къ Эминъ-пашѣ гонцовъ, изъ чего слѣдуетъ заключить, что онъ старается теперь вступить въ союзъ съ европейцами, къ которымъ до сихъ поръ относился враждебно. Таково первое послѣдствіе одного только слуха объ экспедиціи Стенли. Эминъ намѣренъ выслать ей на встрѣчу два отряда въ тѣхъ двухъ направленіяхъ, по которымъ она можетъ двинуться къ Вадигальфѣ.

Леченіе посредствомъ гипнотическаго внушенія. Д-ръ Fraenkel съ полнымъ успѣхомъ примѣнилъ гипнотическія внушенія въ одномъ случаѣ морфіоманіи; получилось излѣченіе въ теченіи недѣли при совершенномъ воздержаніи отъ морфія. Два раза больному давали растворъ послѣдняго для впрыскиванія, но онъ каждый разъ отказывался отъ него, даже съ нѣкоторымъ отвращеніемъ. Попытка же добиться путемъ внушеній сна въ опредѣленные часы удалась только отчасти.—Тотъ же авторъ сообщаетъ, со словъ д-ра Hytten'a, случай излѣченія внушеніями историческихъ свѣдѣній конечностей у 12-лѣтней дѣвушки. Больная, переходившая вовсе, будучи загипнотизирована, стала свободно ходить изъ тѣмъ уже ходила по пробужденіи. Впослѣдствіи она совершенно выздоровѣла. Передавая оба эти случаи, д-ръ Walter Berger приводитъ изъ сочиненія д-ра Axel Johannsen'a историческую справку, еще разъ доказывающую, что гипнотизмъ и практическое его примѣненіе извѣстны были врачамъ уже много лѣтъ тому назадъ. Такъ, д-ръ Jens Grönbech Döderlein еще въ 1717 и 1818 гг. съ успѣхомъ лечилъ гипнотизмомъ одну истеричную, а въ 1820 г.—больную съ тифными головными болями; послѣдняя сообщила въ состояніи гипноза причину своей болѣзни и средство противъ нея, которое, дѣйствительно, оказалось полезнымъ. Далѣе, проф. Frederik Holst въ Christianіе примѣнилъ въ 1821 г. гипнотизмъ въ одномъ случаѣ судорогъ, не уступавшихъ никакому леченію, и въ теченіи 3 мѣсяцевъ больной выздоровѣлъ. Въ 50-хъ годахъ проф. Faye въ Stockholm'ѣ съ успѣхомъ воспользовался гипнозомъ для анестезіи при операціи на маткѣ («Ugeskr. f. Läger»; «Neurologisches Centralblatt», 15 сент.).

РУССКАЯ ПЕЧАТЬ.

Въ нашей печатнѣ и дѣло приписываются министерству финансовъ намѣренія возстановить равновѣсіе въ нашемъ государств. бюджетѣ введеніемъ цѣлаго ряда дополнительныхъ и новыхъ налоговъ. По слухамъ, въ министерствѣ финансовъ разрабатываются проэкты увеличенія размѣра поземельнаго налога и сбора съ купеческихъ свидѣтельствъ, установленіе сбора, вообще, съ грузовъ, перевозимыхъ по желѣзнымъ дорогамъ, въ дополненіе къ сбору съ пассажирскихъ билетовъ и съ грузовъ большой скорости; установленіе дополнительнаго питейнаго налога съ вина, продаваемаго въ столицахъ (по 1 к. съ градуса) и въ нѣкоторыхъ большихъ городахъ (по ½ коп. съ градуса); установленіе налога со стеариновыхъ свѣчей и керосина; установленіе сбора съ увольнительныхъ отъ воинской повинности свидѣтельствъ и сбора съ пассажирскихъ билетовъ при проѣздѣ на пароходахъ и, наконецъ, новое повышеніе таможеннаго тарифа, и т. д. и т. д. По поводу всѣхъ этихъ слуховъ «Новости» основательно замѣчаютъ, что

финансовая политика великаго государства не можетъ ограничиваться фискальными цѣлями, которыя, въ концѣ-концовъ, оказываются и недостижимыми безъ широкаго пониманія народныхъ потребностей и условій народной жизни. Удовлетворительное положеніе государственныхъ финансовъ можетъ быть лишь результатомъ, вообще удовлетворительнаго экономическаго положенія народа. Препятствія къ экономическому развитію у насъ заключаются въ недостаткѣ поощренія, общаго и спеціальнаго, въ недостаточной свободѣ труда и, вслѣдствіе обѣихъ указанныхъ причинъ, недостаточной его производительности, наконецъ, въ обременительной формѣ и многообразіи налоговъ. Только устраненіемъ указанныхъ причинъ можетъ быть достигнуто улучшеніе экономическаго положенія страны, а съ нимъ вмѣстѣ придетъ и улучшеніе нашихъ государственныхъ финансовъ и нашего курса.

Далѣе газета, замѣчая, что если экономическое благосостояніе не возрастаетъ, то не могутъ увеличиваться и государственные доходы, приводитъ мнѣнія бывшаго министра финансовъ Н. Х. Бунге, котораго менѣе, чѣмъ кого-либо, можно заподозрить въ недостаточно основательномъ знакомствѣ съ научными экономическими законами или, хотя-бы только въ качествѣ министра, съ экономическимъ положеніемъ страны.

«Въ настоящее время,—говорилъ бывшій министръ финансовъ въ своемъ всеподданнѣйшемъ докладѣ о государственной росписи доходовъ и расходовъ на 1877 годъ

Всѣ гимназіи и прогимназіи въ теченіи извѣстнаго періода нѣсколькихъ лѣтъ должны быть обращены въ учебные интернаты, дабы не могло быть нигдѣ на Руси гимназистовъ, живущихъ внѣ стѣнъ гимназій и прогимназій. Устроить это совсѣмъ не трудно. Но задавались сложными проектами, слѣдовало-бы немедленно приступить къ постройкѣ большихъ бараковъ тамъ, гдѣ нѣтъ казенныхъ или общественныхъ зданій, брать воспитателей и дядекъ изъ военнаго міра и изъ гражданскаго, и въ нѣсколько лѣтъ покрыть Россію сѣтью воспитательныхъ гимназій и прогимназій.

Безсмертный Скалозубъ!

*** Тотъ же «Гражданинъ» сообщаетъ о какой то петербургской дамѣ, которая то и дѣло говоритъ:

— Усиленіе власти, усиленіе власти, говоритъ она по французски, и я въ Отче Нашъ включила эти слова, прибавляетъ она, и священнику своему наказала молиться за объединенію, особо, объ усиленіи власти.

*** «Свѣтъ» передаетъ телеграммою содержаніе статьи «Kreutz Zeitung», доказывающей, что въ Берлинѣ будто бы серьезно думаютъ о возстановленіи русской Польши, конечно безъ прусскихъ провинцій, и добавляетъ:

Въ Россіи никто и не сомнѣвался въ возможности существованія подобнаго плана. Навѣты тѣ, которые думали отдѣлить нѣмецкую дружбу отъ нѣмецкаго коварства.

«Нов. Вр.» на это отвѣчаетъ:

Напрасно «Свѣтъ» говоритъ такъ категорично. Навѣрное никто ни у насъ, ни въ Пруссіи серьезно не думалъ и не думаетъ о подобномъ нелѣпомъ планѣ. Если бы Пруссіи когда удалось взять отъ насъ Польшу, то конечно она прибрала бы ее къ своимъ рукамъ и не стала возстановлять ея независимость, да это было бы и совсѣмъ безцѣльно.

*** «Пет. Вѣд.» отклеили изъ какого то архива дневникъ какого то прадѣда. Вотъ перлы этого дневника.

В. Что такое значатъ дворяне во всякой землѣ.

О. Они не что иное должны быть, какъ столбъ, или опора, щитъ государю и отечеству своему, по дарованнымъ имъ преимуществамъ.

В. Для чего законы запрещаютъ господамъ торговать?

О. Для того, чтобы дворяне, разбогатѣвши, не облѣнились идти на войну, а черезъ то самое не отнимали у простаго народа и купечества пропитанія.

В. Какая прямая должность дворянъ?

О. Ихъ долгъ упражняться въ воинскихъ снарядахъ и дѣйствіяхъ, какъ на морѣ, такъ и на сухомъ пути случающихся, и служить во великомъ званіи искренно въ пользѣ общества.

А вотъ еще перлы:

В. Какъ и отъ чего сонъ приходитъ?

О. Естественный сонъ приходитъ человѣку отъ паровъ, вѣбирающихся изъ желудка отъ сваренной пищи въ мозгъ. Мозгъ, по привлеченіи сихъ паровъ, и остудивши ихъ холодомъ своимъ, обращаетъ въ сладкую росу; а роса на всѣ главныя въ насъ жилы упадши, запираетъ проходъ жизненнымъ духамъ и отъ того бываетъ сонъ.

В. Какъ человѣкъ самъ пробуждается?

О. Когда помянутые передъ симъ пары, остоичавъ, начнутъ изъ желудка опять въ мозгъ всходить, и прежнюю на главную въ человѣкѣ жилы упадшую росу очищать, которая, жизненнымъ духомъ проходъ заперла, тогда человѣкъ самъ собою, безо всякаго бужденія, просыпается.

Отсвѣдно это народіи на редакцію «Пет. Вѣд.», въ которой заперты всѣ «проходы для жизненныхъ духовъ!»

*** Діалогъ и гг. «П. Г.».

Встрѣчается антрепренеръ и актеръ.

— Что изволите говорить? спрашиваетъ актеръ.

— По горло заплтъ... Декораціи пропитываю нестораемымъ веществомъ.

— Вы бы себя то пропитали!...

— Зачѣмъ?

— Чтобы не прогорѣть... а то декораціи пропитываете, а труппу съ голоду уморите...

ДНЕВНИКЪ.

Ходатайство чаеторговцевъ и транспортныхъ конторъ. Мѣстные оптовые чаеторговцы и транспортныя конторы обратились въ одесскій комитетъ торговли и мануфактуръ съ просьбой возбудить предъ министерствомъ финансовъ ходатайство объ измѣненіи 1706 ст. таможн. уст., крайне вредно отзывающейся на интересахъ чайной торговли. По 1706 ст. «иностранные товары, клейму подлежащіе, но клеймъ на себѣ не имѣющіе, открытые или обнаруженные гдѣ бы то ни было, во всякомъ случаѣ конфискуются». Въ подобныхъ случаяхъ купецъ, у котораго обнаруженъ такой товаръ, привлекается къ отвѣтственности не за контрабанду, а за несоблюденіе обязательныхъ требованій таможеннаго устава, хотя эта отвѣтственность равняется отвѣтственности за контрабанду. И если пломба, наложенная таможней на товаръ, сорвалась, то будетъ вполнѣ безполезно доказывать, что товаръ былъ оплоченъ пошлиной. Указанная статья таможеннаго устава имѣетъ особо тяжелое значеніе для чаеторговцевъ. При пересылкѣ ящиковъ чая, (съ неособенно прочной наружной укоркой изъ плетеной соломы, на которую напѣшивается пломба), на дальнія разстоянія весьма нерѣдко случается потери пломбы, и хотя купцу не трудно доказать, что чай оплаченъ пошлиной, такъ какъ на каждомъ ящикѣ имѣется марка и номеръ отправителя, значащіеся и въ коноссаментѣ, при которомъ товаръ отправленъ, и номеръ таможеннаго отвѣса, но это ни къ чему не ведетъ: чай конфискуется и на купца налагается пятикратная пошлина. Нахожденіе одного такого ящика лишаетъ купца сразу тѣхъ барышей, какіе онъ можетъ имѣть отъ продажи сотни ящиковъ. Особенно часто теряются пломбы отъ ящиковъ кяхтинскаго чая, слѣдующихъ по длинному пути чрезъ Кяхту, Сибирь, Нижній-Новгородъ и Москву въ Одессу, когда ящики приходится нѣсколько разъ перегружать и когда отъ тренія рвется бичевка, прикрѣпляющая пломбу, или протирается тростниковая оболочка ящика. Наравнѣ съ купцами являются отвѣтственными на случай исчезновенія пломбы (что дѣлается иногда умышленно рабочими или прикащиками) и транспортныя конторы, во время пересылки ими чая.

Въ силу этихъ соображеній, чаеторговцы и представители транспортныхъ конторъ ходатайствуютъ о томъ, чтобы имъ было разрѣшено доказывать оплату чая пошлиной, на случай утраты пошлины, или-же клеймить ящики съ чаемъ въ таможнѣ особымъ способомъ, чтобы клеймо не могло оторваться, напр., наложеніемъ таможеннаго штемпеля на ящикъ.

Комитетъ торговли и мануфактуръ, признавая заявленіе чаеторговцевъ вполнѣ справедливымъ, съ своей стороны возбудилъ предъ департаментомъ торговли и мануфактуръ ходатайство въ этомъ смыслѣ. Возбужденный чаеторговцами и транспортными конторами вопросъ слишкомъ важенъ не для одной только чайной торговли. Мы помнимъ, что два года тому назадъ и раньше, въ Одессѣ производились таможней по мануфактурнымъ магазинамъ поиски контрабанды, при чемъ было забрано много товаровъ безъ пломбъ, конфискація котораго и взысканіе пятикратной пошлины могли угрожать купцу окончательнымъ разорреніемъ. Къ счастью, для купцовъ, эксперты признали, что отобранные товары русскаго происхожденія. Но вѣдь могло случиться, какъ это и часто бываетъ, что пломба отрѣзана вмѣстѣ съ первымъ проданнымъ кускомъ матеріи, или по злобѣ пломбы могли быть оторваны отъ многихъ штукъ прикащикомъ, который впослѣдствіи самъ донесетъ таможнѣ о «контрабандѣ». Тогда что? Вѣдь доказательства объ уплатѣ пошлинъ за товаръ во вниманіе не принимаются, хотя у каждаго купца имѣются коноссаменты на товаръ, полученный чрезъ таможню, а изъ торговыхъ книгъ, при правильномъ веденіи дѣлъ торговой фирмой, можно прослѣдить о совершенной магазиномъ продажѣ того или другого товара. Но всѣ эти доказательства, даже въ чайной торговлѣ, гдѣ ихъ не трудно видѣть изъ простого осмотра маровъ и номеровъ на ящикѣ и сравненія съ коноссаментомъ и таможенными документами, ни къ чему не ведутъ. Вотъ почему мы находимъ, что хотя нашъ комитетъ торговли и мануфактуръ и «сочувственно» отнесся къ ходатайству чаеторговцевъ, но слишкомъ мало сдѣлалъ съ своей стороны для того, чтобы ходатайство его имѣло какіе-нибудь реальные результаты. Измѣненіе 1607 ст. тамож. уст., какъ и всякое измѣненіе, клонящееся къ нарушенію фискальныхъ интересовъ казны, не такъ легко можетъ быть сдѣлано на основаніи частнаго ходатайства отдѣльныхъ чаеторговцевъ и транспортныхъ конторъ. Разсчитывать на то, что ходатайство это вызоветъ со стороны департамента таможенныхъ сборовъ распоряженіе о предоставленіи одесскимъ торговцамъ извѣстныхъ льготъ по ст. 1607, довольно трудно; надѣяться, что оно послужитъ къ измѣненію означенной статьи для всѣхъ чаеторговцевъ и транспортныхъ конторъ—еще труднѣе. Другое дѣло, если-бы одесскій комитетъ, до возбужденія ходатайства предъ департаментомъ торговли и мануфактуръ, снесся съ другими комитетами торговли относительно того, насколько ст. 1607 тамож. уст. наноситъ вредъ чайной торговлѣ, были-ли дѣлаемы по этому поводу какія-либо заявленія со стороны купцовъ и транспортныхъ конторъ и были-ли возбуждаемы на основаніи этихъ заявленій какія-либо ходатайства. Затѣмъ слѣдовало-бы представить департаменту готовый матеріалъ, для дальнѣйшаго ходатайства, подкрѣпленный, если-бы представилась возможность, фактическими данными.

Сдѣлать это, конечно, труднѣе, чѣмъ просто представить ходатайство чаеторговцевъ на усмотрѣніе департамента, но за то всегда можно было бы болѣе надѣяться на успѣшные результаты. Впрочемъ, мы вовсе не намѣрены заранѣе предсказывать неуспѣхъ благимъ пожеланіемъ одесскаго комитета...

О размѣщеніи въ городахъ фабрикъ и заводовъ. На дняхъ мѣстнымъ комитетомъ торговли и мануфактуръ получено предложеніе департамента торговли и мануфактуръ представить свои соображенія на проектъ учрежденной при совѣтѣ торговли и мануфактуръ коммисіи, занимавшейся обсужденіемъ вопроса о размѣщеніи въ городахъ фабрикъ и заводовъ.

«Въ русскомъ законодательствѣ, говорится въ предложеніи департамента, содержатся лишь немногія общія положенія относительно устройства фабрикъ и заводовъ. Кромѣ того, имѣются особыя постановленія относительно размѣщенія фабрикъ и заводовъ въ столицахъ и столичныхъ губерніяхъ, причемъ только для Петербурга были изданы въ 1883 г. болѣе подробныя правила объ устройствѣ и содержаніи фабрикъ и заводовъ, но правила эти утратили свое значеніе съ расширеніемъ и заселеніемъ города. При такомъ положеніи дѣла министерствомъ финансовъ давно уже было обращено вниманіе на необходимость болѣе правильнаго и соотвѣтствующаго современнымъ условіямъ промышленности размѣщенія въ городахъ фабрикъ и заводовъ, и еще въ шестидесятыхъ годахъ составлены были подробныя правила, которыя и вошли въ выработанный въ то время проэктъ устава о промышл. фабр. и заводовъ; проэктъ этотъ не получилъ, впрочемъ, дальнѣйшаго движенія. Затѣмъ, въ виду особой настоятельности въ пересмотрѣ правилъ о размѣщеніи фабрикъ и заводовъ въ Петербургѣ, министерствомъ финансовъ, по соглашенію съ министерствомъ внутр. дѣлъ, предложено было петербургской думѣ разработать этотъ вопросъ. Составленный думой проэктъ объ устройствѣ въ столицахъ фабрикъ и заводовъ, съ разрѣшеніи бывшаго министра финансовъ, былъ переданъ на обсужденіе особой, учрежденной при совѣтѣ торговли и мануфактуръ, коммисіи, съ тѣмъ, чтобы правила эти были разсмотрѣны въ примѣненіи не только къ Петербургу, но и вообще по всѣмъ городамъ Имперіи. Коммисія, по окончаніи работъ, составила проэктъ положенія о размѣщеніи въ городахъ промышленныхъ заведеній, съ раздѣленіемъ ихъ на разряды, по степени представляемыхъ ими вреда, опасности или безпокойства для сосѣднихъ жителей, и съ указаніемъ общихъ условій, которыя должны быть соблюдены при устройствѣ и содержаніи промышленныхъ заведеній въ городахъ на будущее время. Соображенія же, послужившія основаніемъ къ составленію означеннаго положенія, коммисія изложила въ общемъ журналѣ своихъ засѣданій. Труды коммисіи были представлены на разсмотрѣніе г. управляющаго министерствомъ финансовъ, причемъ г. управляющій министерствомъ, признавая необходимымъ имѣть мнѣніе по означенному вопросу совѣщательныхъ учрежденій, вѣдающихъ дѣла промышленности и торговли, сдѣлалъ распоряженіе о передачѣ трудовъ коммисіи на предварительное разсмотрѣніе комитетовъ торговли и мануфактуръ, причемъ департаментъ проситъ представить свои соображенія относительно: 1) поразряднаго размѣщенія фабрикъ и заводовъ въ городахъ; 2) условій, при коихъ извѣстныя производства могутъ быть причислены къ этому или другому разряду, и 3) обязательныхъ мѣръ предосторожности, которыя должны быть соблюдены въ видахъ возможнаго устраненія вреда, опасности и безпокойства отъ дѣйствія такого рода фабрикъ и заводовъ».

При отношеніи департамента приложены и печатный журналъ 18 засѣданій коммисіи, заключающій въ себѣ проэктъ правилъ размѣщенія фабрикъ и заводовъ въ городахъ. Предложеніе департамента было доложено въ засѣданіи комитета торговли и мануфактуръ 6 октября, причемъ, по просьбѣ комитета, членъ М. М. Кожевниковъ принялъ на себя труды заняться разсмотрѣніемъ проэкта и представить замѣчанія по проэкту вообще и въ частности о примѣненіи заключающихся въ немъ правилъ къ Одессѣ.

Здѣсь нельзя не замѣтить, что Одесса, при всемъ ея благоустройствѣ, благодаря своему чрезвычайно быстрому развитію, особенно нуждается въ изданіи положительныхъ указаній о размѣщеніи фабрикъ и заводовъ. Правда, въ настоящее время администрація съ большою осторожностью выдаетъ разрѣшеніе на устройство и открытіе промышленныхъ заведеній въ городѣ, но еще не такъ давно подобныя разрѣшенія давались очень легко, вслѣдствіе чего въ городахъ въ самыхъ населенныхъ кварталахъ устраивались большія мукомольныя мельницы, а на Молдаванкѣ, бокъ-о-бокъ съ жилыми домами, возникали чугунно-литейные заводы.

Заключенный съ добровольнымъ флотомъ договоръ относительно содержанія имъ пароходнаго сообщенія между Владивостокомъ и портами Камчатскаго и Охотскаго морей, о чемъ мы уже сообщали, имѣетъ цѣлью обезпечить казенныя потребности по перевозкѣ казенныхъ грузовъ, ясаковъ, провіанта и вообще предметовъ снабженія чиновъ различныхъ вѣдомствъ, но и также оказать содѣйствіе интересамъ частныхъ лицъ и торговлѣ и промышленности. Агентамъ добровольнаго флота и капитанамъ судовъ договоръ вмѣняетъ, между прочимъ, въ обязанность оказать содѣйствіе и вниманіе торговцамъ и промышленникамъ и разсматривать, съ цѣлью скорѣйшаго рѣшенія, ихъ законныя требованія. За перевозку частныхъ грузовъ добровольный флотъ не можетъ взимать платы большей, чѣмъ та, которая установлена для казенныхъ грузовъ. Тарифъ платы за перевозку частныхъ пассажировъ III класса и ихъ багажа не можетъ превышать казеннаго тарифа болѣе, чѣмъ на 50%. Опредѣленіе платы съ частныхъ каютныхъ пассажировъ предоставляется мѣстному военному губернатору, по соглашенію съ комитетомъ добровольнаго флота, причемъ плата эта не должна превышать 4 к. съ мили и человѣка. Въ вознагражденіе за безплатную перевозку почты и казенныхъ пассажировъ, за перевозку по опредѣленному тарифу воинскихъ нижнихъ чиновъ, арестантовъ, переселенцевъ, казенныхъ грузовъ и ясаковъ, а также за содержаніе пароходнаго сообщенія съ сѣверными округами Приморской области — правительство уплачиваетъ добровольному флоту въ теченіи пяти лѣтъ по 15.000 р. субсидіи ежегодно, которая уплачивается по окончаніи втораго рейса.

Распредѣленіе хлѣбныхъ грузовъ югозападнаго края между сѣверными и южными портами, измѣнилось, по словамъ «Кіевл.», благодаря тарифной политикѣ югозап. жел. дорогъ. По Жмеринско-Волочиской линіи до средины сентября хлѣбные грузы большею частью направлялись въ Кенигсбергъ и Подволочиськъ; хлѣбные грузы раіона Казатинъ — Жмеринка тяготѣли преимущественно къ Одессѣ. Слѣдя за ходомъ цѣнъ на пшеницу, газета не раздѣляетъ сѣтованій многихъ землевладѣльцевъ о низкомъ яко бы ихъ уровнѣ. Цѣны на пшеницу могутъ дѣйствительно показаться низкими, но только сравнительно съ тѣми, которыя были искусственно подняты въ маѣ текущаго года спекуляціей. Въ теченіе всего сентября выгрузка отъ заграничныхъ продажъ дала на станціяхъ чистыхъ отъ 80 до 85 коп. за пудъ,— а при такой цѣнѣ производитель имѣетъ нормальный заработокъ. Не слѣдуетъ забывать, что въ 1885 г., при сравнительно меньшемъ урожаѣ цѣны въ среднемъ стояли ниже нынѣшнихъ; причиною же болѣе высокихъ цѣнъ текущей хлѣбной кампаніи слѣдуетъ считать весьма высокое качество хлѣба нынѣшняго урожая. Пшеница высокаго качества всегда имѣетъ большой спросъ за границею. До послѣдняго времени тамъ требовался преимущественно бѣлый сортъ, теперь же появилось большое требованіе и на красную пшеницу, которая [illegible] копѣйки на пудѣ и уже почти сравнялась въ цѣнѣ съ бѣлою. Меньшимъ спросомъ въ портовыхъ городахъ пользуются рожь, ячмень и овесъ, на мѣстѣ же покупателей на эти хлѣба почти вовсе нѣтъ. Результатъ послѣдней продажи ржи въ Кенигсбергѣ (6 вагоновъ бар. Врангеля, со ст. «Украинка») далъ 47 к. чистыхъ на станціи. Ячмень и овесъ по цѣнѣ въ торговыхъ городахъ почти сравнялись съ рожью.

Организація тюремной стражи и управленія мѣстами заключенія, по новымъ началамъ, должны послѣдовать немедленно въ десяти губерніяхъ Привислянскаго края, а также въ губерніяхъ: Ковенской, Гродненской, Минской, Смоленской, Тульской, Орловской, Таврической, Волынской и Херсонской, а равно въ градоначальствахъ Одесскомъ, гдѣ эта организація уже введена, и Севастопольскомъ; въ остальныхъ же затѣмъ мѣстностяхъ Европейской Россіи, за исключеніемъ губерній: Астраханской, Оренбургской, Пермской, Уфимской, Архангельской, Вятской, Олонецкой и Вологодской, съ 1 марта 1886 г. Но мѣрѣ организаціи этого дѣла, окраиравающія въ настоящее время мѣста заключенія гражданскаго вѣдомства мѣстныя и полевыя войска будутъ освобождаемы отъ этой обязанности и затѣмъ военные караулы на будущее время будутъ оставлены только лишь при нѣкоторыхъ особенно значительныхъ тюрьмахъ, гдѣ содержаніе ихъ будетъ признано, по взаимному соглашенію министровъ военнаго и внутреннихъ дѣлъ,—необходимымъ на случай надобности въ предупрежденіи и подавленіи безпорядковъ вооруженною силою. Штатамъ управленій отдѣльными мѣстами заключенія гражд. вѣдомства и тюремной стражи опредѣлены расходы на это дѣло изъ государственнаго казначейства въ 2,444,802 руб. ежегодно. Независимо того, особый кредитъ полагается, по словамъ «П. Л.», на расходы вещеваго довольствія тюремной стражи, размѣръ котораго будетъ опредѣлиться особо на каждый годъ, по взаимному соглашенію министровъ внутреннихъ дѣлъ, финансовъ и госуд. контролера и утверждается установленнымъ порядкомъ госуд. совѣтомъ.

Крупный подлогъ. Въ англійскихъ газетахъ отъ 2 (14) октября въ статьѣ подъ заглавіемъ «Важное обвиненіе въ подлогѣ» читаемъ слѣдующее: Служащій при банкирскомъ и торговомъ домѣ братьевъ Вальяно въ Лондонѣ какъ Антоній Глика былъ обвиненъ въ совершенномъ имъ 24 іюня подлогѣ одного письма и трехъ векселей, по которымъ онъ получилъ отъ хозяевъ своихъ 4000 фун. стерл. Затѣмъ онъ обвиненъ также въ подлогѣ и выдачѣ разныхъ векселей и писемъ, по которымъ получилъ отъ нихъ-же 67000 фун. стерл. Представитель братьевъ Вальяно заявилъ, что обвиняемый Антоній Глика поддѣлывалъ подпись на векселяхъ и письмахъ отъ имени одесскаго торговаго дома «Георгій Вучина» и предъявлялъ ихъ за присланныя ему якобы изъ Одессы при увѣдомительныхъ письмахъ, извѣщающихъ, что векселя эти трассированы означенными торговымъ домомъ на братьевъ Вальяно въ Лондонѣ, въ суммѣ 71000 фун. стер., которые и были уплочены симъ послѣднимъ на основаніи этихъ подложныхъ документовъ. Недавно только, благодаря зоркости служащихъ въ англійскомъ банкѣ, былъ случайнымъ образомъ обнаруженъ подлогъ, въ которомъ и самъ обвиняемый сознался.

Вопросъ о разграниченіи портовой территоріи и устройствѣ въ Одессѣ портовыхъ сооруженій вновь сдѣлался предметомъ обсужденія комитета торговли и мануфактуръ. Какъ извѣстно, выработано особою коммисіею смѣта на устройство въ Одессѣ новыхъ таможенныхъ помѣщеній и механическихъ приспособленій для выгрузки судовъ, по которой стоимость всѣхъ сооруженій исчислена около двухъ милліоновъ рублей, была представлена вмѣстѣ съ ходатайствомъ комитета по этому предмету въ министерство финансовъ; но послѣднее, какъ и было высказано въ свое время въ нашей газетѣ, не найдя, вѣроятно, возможнымъ принять на счетъ казны подобный громадный расходъ, предложило комитету обсудить вопросъ о томъ въ какомъ видѣ можетъ выразиться участіе одесскаго купечества въ проэктируемомъ расходѣ. Въ послѣднемъ засѣданіи комитета торговли и мануфактуръ предсѣдателемъ Н. Ф. Фанъ-деръ-Флитомъ было сдѣлано сообщеніе по этому предмету но пока еще неизвѣстно, въ какой формѣ купечество согласится принять на себя участіе въ расходахъ по осуществленію указаннаго проэкта.

Къ дѣятельности госуд. совѣта. Въ ноябрѣ, въ общемъ собраніи государственнаго совѣта будутъ разсмотрѣны, по словамъ «Рус. К.», проэкты: о крест. товариществахъ, объ измѣненіи юрисдикціи присяжныхъ засѣдателей, о временномъ измѣненіи отдѣльныхъ частей устава торговаго, объ измѣненіи положенія о льготахъ и преимуществахъ, доставляемыхъ образованіемъ, объ измѣненіи таможеннаго тарифа по европейской торговлѣ, объ увеличеніи въ 28 губерніяхъ размѣра госуд. земельнаго налога и проэктъ увеличенія размѣра дополнительнаго сколочнаго сбора съ торгово-промышленныхъ заведеній съ 1-го января 1888 г.

Управляющій ю.-з. ж. д. С. Ю. Витте увѣдомилъ гор. управу, что министерство изъявило согласіе на перенесеніе рельсовъ и станціи жел. дороги на Куяльницкомъ лиманѣ на мѣсто, указанное коммисіей по постройкѣ лечебнаго заведенія, на счетъ жел. дороги. При этомъ управляющій дорогою проситъ, по словамъ «В. О. У», сообщить ему въ возможно скорѣйшемъ времени: остаются-ли предположенія коммисіи относительно выбора мѣста для постройки въ прежнемъ видѣ, или-же сдѣланы какія-либо измѣненія, такъ какъ правленіе предположило приступить къ работамъ по перенесенію рельсовъ и станціи немедленно.

О перенесеніи пассажирской станціи на Куяльницкомъ лиманѣ. Во вчерашнемъ засѣданіи лиманной коммисіи было доложено отношеніе управляющаго юго-западными дорогами о томъ, что министерствомъ путей сообщенія разрѣшено обществу перенести станцію «Новый Куяльникъ» на средства дороги къ тому мѣсту, гдѣ предполагается устройство лиманно-лечебнаго заведенія, на что назначено 47.500 р. Сообщая объ этомъ управляющій дорогами просить увѣдомить, будетъ-ли строиться лечебное заведеніе на прежде избранномъ мѣстѣ. Отвѣтъ послѣдовалъ въ утвердительномъ смыслѣ.

Арбитражная коммисія открыла уже свои дѣйствія. Избранные биржевымъ купечествомъ члены будутъ чередоваться въ занятіяхъ. Въ первую недѣлю въ коммисіи участвуютъ члены гг. Тработти, Вейнштейнъ и Ашкеназ. Вчера въ квартирѣ предсѣдателя биржеваго комитета Е. И. Шульца назначено было совѣщаніе членовъ для урегулированія дѣйствій коммисіи. Одинъ изъ членовъ—кн. Ю. Е. Гагаринъ отказался отъ обязанностей члена вслѣдствіе многочисленности другихъ своихъ занятій.

Программа испытаній на званіе шкиперовъ и штурмановъ, присланная на заключеніе мѣстнаго комитета торговли и мануфактуръ, передана комитетомъ на разсмотрѣніе членовъ гг. Мелихова и Вебстера. Въ этой программѣ, выработанной для мореходныхъ школъ особой коммисіей, заключаются экзаменаціонныя правила для шкиперовъ внутренняго (рѣчнаго) и каботажнаго плаванія, шкиперовъ и штурмановъ морскаго плаванія и штурмановъ дальняго плаванія.

Возвышеніе уголовной кары для служащихъ и рабочихъ всякаго рода за кражи у хозяевъ послѣдуетъ въ томъ смыслѣ, по словамъ «Гражд.», что на нихъ распространятся юрисдикція присяжныхъ безразлично къ званію преступниковъ и размѣру преступленій, такъ что они всегда будутъ подлежать не мировому суду, а окружному, съ участіемъ присяжныхъ.

Депутаты отъ города въ собраніи общества взаимнаго страхованія. Для участія въ предстоящемъ въ воскресенье внеочередное собраніе членовъ общества взаимнаго страхованія исполнительной коммисіей по постройкѣ лиманно-лечебнаго заведенія приглашены въ качествѣ депутатовъ: городской голова Г. Г. Маразли, и д. товарища головы К. М. Мимчіаки и членъ финансоваго отдѣленія г. Хари.

Управляющій министерствомъ финансовъ, т. совѣт. И. А. Вышнеградскій составилъ уже, по словамъ «Гражд.», для внесенія въ госуд. совѣтъ проэктъ о возвышеніи съ будущаго года таможенныхъ пошлинъ на 25—40%, смотря по цѣнѣ товара съ шелковыхъ матерій, высшихъ сортовъ суконныхъ товаровъ, печатныхъ ситцевъ и кружевъ нѣкоторыхъ сортовъ.

Новое пароходное общество учреждено бельгійской компаніей для совершенія ежемѣсячныхъ рейсовъ между портами Антверпенъ, Ширрей, Константинополь, Батумъ и Одесса. Первый пароходъ отойдетъ изъ Антверпена 16 го сентября. Такимъ образомъ къ числу иностранныхъ пароходныхъ компаній, посѣщающихъ регулярно наши порты, прибавилась еще одна.

Пересмотръ консульскаго устава, предпринятый министерствомъ финансовъ, подвигается уже къ концу. Новымъ уставомъ предположено установить общимъ правиломъ, что штатнымъ русскимъ консуломъ можетъ быть исключительно русско-подданный; иностранцы къ занятію такихъ должностей не будутъ допускаемы.

Комитетъ министровъ постановилъ: Высочайше утвержденное 19-го мая текущаго года мнѣніе государственнаго совѣта о присоединеніи таганрогскаго градоначальства и Ростовскаго уѣзда Екатеринославской губерніи къ Области войска Донскаго—ввести въ дѣйствіе съ 1-го будущаго января.

Доходы по эксплоатаціи гор. купаленъ на Куяльницкомъ лиманѣ, какъ видно изъ представленнаго вчера коммисіи денежнаго отчета, составляютъ за все лѣто 8.502 р., а расходы выразились цифрой 3.162 р.

Новый конкуррентъ Пастеру. На ряду съ пастеровской системой прививки бѣшенства у насъ на Руси существуютъ разнаго рода доморощенныя системы лѣченія отъ укушенія бѣшеными собаками; всѣ онѣ преимущественно состоятъ изъ лѣченія травами, но въ Остерскомъ уѣздѣ появился Пастеръ въ юбкѣ, лѣчащій исключительно пашептываніемъ и, если вѣрить удостовѣренію крестьянъ нѣкоторыхъ селеній этого уѣзда—довольно удачно. Приводимъ изъ «К. Сл.» съ сохраненіемъ орѳографіи подлинное удостовѣреніе, доставленное газетѣ: «Мы, нижеподписавшіеся, крестьяне мѣстечка Лѣтокъ, селенія Прохаево и проч. Семиольской волости, Остерскаго уѣзда, Черниговской губ., симъ удостовѣряемъ, что проживающая въ мѣстечкѣ Лѣткахъ мѣщанка Бася Притыкина вполнѣ намъ извѣстна такъ, что она Притыкина изъ давнихъ временъ занималась врачеваніемъ отъ укушенія бѣшеныхъ собакъ какъ людей такъ равно и разнаго рода скота дѣлаетъ въ этомъ больное пособіе, что испытано многими жителями на самомъ дѣлѣ употребляя при этомъ случаѣ одно выговариваніе извѣстныхъ ей словъ безъ употребленія какихъ-либо лекарственныхъ средствъ въ чемъ дано ей, Прытыкиной, настоящее удостовѣреніе съ подписью пострадавшихъ лицъ, которыхъ она вылѣчила». Слѣдуютъ подписи, а затѣмъ приписка: «При подписи сей подписаемъ, что вышеупомянутыя несчастія были намъ и мы обращались съ этимъ къ Прытыкиной. То, что было больное сильно, то пропадало, а послѣ, когда она поглядитъ, то больше не оказывается, покуда не набѣжитъ со стороны бѣшеная собака». Далѣе: «Дѣйствительно, что я слышалъ отъ людей, что Прытыкина лѣчитъ людей отъ укушенія бѣшеной собаки и многихъ людей въ томъ подписуюсь 2-й гильдіи купецъ Федоровъ». Въ концѣ удостовѣренія имѣется еще приписка: «Мнѣ самому былъ случай Андрею Поповичу какъ укусила бѣшеная собака, то пособила мнѣ хорошо, что и другаго человѣка Слюсара укусила собака и то она пособила очень хорошо и тоже Дмитрій Гуревъ умеръ». Лѣтковскій староста Василій Сукуло» (мѣсто печати).

Для обезпеченія казны въ отношеніи правильнаго и совершеннаго поступленія акциза на сахаръ, министерствомъ финансовъ выработаны слѣдующія мѣры: 1) Налагать на свеклосахарные заводы, предъ началомъ выдѣлки сахара, запрещенія, съ тѣмъ, чтобы заводы эти, со времени наложенія на нихъ запрещенія, считались состоящими въ залогѣ казны. 2) Обязать владѣльцевъ свеклосахарныхъ заводовъ, какъ нынѣ существующихъ, такъ и вновь устраиваемыхъ, представлять въ акцизныя управленія планъ земли, причисленной къ заводу. 3) Постановить, что при существованіи недоимки акциза на заводѣ стоимость наличнаго на заводѣ сахара обращается преимущественно предъ всѣми другими взысканіями на уплату недоимки сахарнаго акциза по заводу. 4) Разрѣшить выпускъ сахара безъ оплаты акцизомъ съ такимъ разсчетомъ, чтобы акцизъ за выпущенный сахаръ обезпечивался стоимостью сахара, остающагося на заводѣ. 5) Въ случаѣ желанія заводчика—предоставить ему выпускать сахаръ съ обезпеченіемъ залогами рубль за рубль. 6) Для уплаты акциза за сахаръ, выпущенный съ завода, будетъ-ли то съ обезпеченіемъ его стоимостью остающагося на заводѣ сахара, или залогами, оставить существующій нынѣ срокъ, т. е. не позднѣе 31 августа. 7) Отмѣнить требуемую ст. 36 временныхъ правилъ уплату акциза за сахаръ, невыпущенный съ завода, постановивъ, что акцизъ за сахаръ уплачивается по мѣрѣ выпуска его, но не позже 31 августа, а за сахаръ, остающійся на заводѣ, уплаты акциза не требуется и 8) установить взысканіе въ видѣ денежнаго штрафа до 1000 руб. за выпускъ съ завода сахара въ такомъ количествѣ, акцизъ за которое не обезпечивается стоимостью остающагося на заводѣ сахара или особо представленнымъ залогомъ.

Покушеніе на крушеніе поѣзда. «Кіевл.» пишутъ изъ Черкассъ, что въ ночь на 1-е октября съ поѣздомъ, шедшимъ со ст. «Бобринской» въ Черкассы, едва не случилось крушеніе. На 11 верстѣ отъ ст. Бобринской машинистъ увидѣлъ поставленный на полотно дороги фонарь съ краснымъ огнемъ, и въ тоже время послышался сигнальный звукъ трубы линейнаго сторожа, подававшаго тревожные сигналы безъ перерыва. Когда поѣздъ остановился, то оказалось, что на рельсахъ было положено 8 шпалъ, одна подлѣ другой. Болты, соединяющіе рельсы, были развинчены. Поѣздъ удалось остановить не далѣе 20 саженей отъ положенныхъ на рельсы шпалъ. Очевидно, крушеніе поѣзда подготовлялось съ цѣлью грабежа, такъ какъ поѣздъ приходитъ въ Черкассы одинъ разъ въ сутки и бываетъ всегда биткомъ набитъ публикой, среди которой не мало попадается денежныхъ людей, а также и почтовый вагонъ былъ солидной примѣнкой. Одинъ изъ злоумышленниковъ былъ захваченъ сторожемъ,—но онъ такъ защищался, что выломалъ сторожу палецъ,—а такъ какъ сторожъ, удерживавшій злоумышленника, долженъ былъ въ то-же время подавать поѣзду сигналъ остановки, то пойманный чуть не вырвался было изъ рукъ сторожа. Только съ усиліемъ удалось ѣхавшей въ томъ поѣздѣ части черкасской конвойной команды освободить злоумышленника изъ рукъ обезумѣвшихъ отъ страха и негодованія пассажировъ, которые готовы были растерзать злодѣя.

ФЕЛЬЕТОНЪ „ОДЕССКАГО ЛИСТКА".

8-го октября, 1887 года.

НА РОДНОЙ НИВѢ.

О, философы, филантропы, моралисты, политики!
Дженкинсъ.

Лѣтъ десять—пятнадцать тому назадъ въ Англіи появился политико-сатирическій романъ Дженкинса подъ заглавіемъ «Джинсовъ младенецъ». Романъ этотъ надѣлалъ много шуму, былъ переведенъ на всѣ языки и произвелъ повсюду громадное впечатлѣніе. Вы мнѣ позвольте въ самомъ короткомъ пересказѣ возстановить въ вашей памяти его содержаніе.

Герой этого романа—сынъ лондонскаго пролетарія, Джинкса, лишеннаго всякихъ средствъ кормить и воспитывать своего ребенка. Когда жена подарила его этимъ сыномъ (по счету тринадцатымъ), отецъ семейства пришелъ въ отчаяніе. Онъ схватилъ ребенка и направился съ нимъ къ Темзѣ. Но въ эту минуту, откуда ни возьмись, полисменъ.

— Ты что это? Топить ребенка! Ахъ, негодяй!

И такимъ образомъ ребенокъ Джинкса былъ спасенъ благодѣтельнымъ полисменомъ отъ вѣрной смерти. Онъ былъ отданъ въ пріютъ подкидышей, гдѣ чуть не умеръ съ голоду, потомъ былъ переведенъ на попеченіе въ какую-то католическую общину, которая хотѣла сдѣлать изъ него истиннаго сына католической церкви, но былъ при помощи всевозможныхъ хитростей похищенъ оттуда протестантской общиной... Между общинами возгорѣлась война, собирались митинги, устраивались демонстраціи... Затѣмъ вопросъ о Джинксовомъ младенцѣ сталъ предметомъ парламентскихъ дебатовъ, гдѣ образовалъ двѣ партіи—сторонниковъ и противниковъ государственнаго вмѣшательства въ бытъ рабочаго. Пар

Варварскій обычай. Одинъ изъ членовъ общества покровительства животнымъ намъ пишетъ: «Нерѣдко приходится видѣть, выброшенныхъ на улицу щенятъ и котятъ, которые своимъ жалобнымъ пискомъ привлекаютъ вниманіе прохожихъ, каждый остановится, смотритъ, будто что-то думаетъ и идетъ дальше! Общество покровительства животнымъ обращаюсь ко всѣмъ гражданамъ города и просимъ ихъ имѣть наблюденіе, чтобы всѣхъ новорожденныхъ котятъ и щенятъ бросать въ горячее ведро съ водою, оставляя лишь одного необходимаго для здоровья матки; оно объяснило, что выброшенные и оставленные безъ пищи котята и щенята, прежде чѣмъ околѣть, мучаются болѣе 6 сутокъ. Неужели трудно исполнить это разумное и справедливое требованіе?

По поводу замѣтки «о новомъ помѣщеніи Одесской 2-й гимназіи», напечатанной въ № 265 «Од. Л.», гдѣ между прочимъ, говорится о необходимости усилить санитарный надзоръ за Павловскимъ пріютомъ, директоръ этого пріюта г. Яхимовичъ проситъ насъ заявить, что онъ съ своей стороны, отъ души можетъ пожелать второй гимназіи имѣть когда-либо такія превосходныя гигіеническія условія, какими пользуется въ настоящее время пріютъ. Въ этомъ можно легко убѣдиться, осмотрѣвъ пріютъ.

О ходѣ ящура. Город. ветер. врачемъ Пенкинымъ доставлена по врачеб. управу слѣдующая вѣдомость о ходѣ ящура на рогатомъ скотѣ въ Одесскомъ градоначальствѣ отъ 24 сентября по 1 октября. Въ с. Кривой-Балкѣ состояло больными 22 штуки, заболѣло 63, выздоровѣло 51, состоитъ къ 1 октября 34. Въ самой Одессѣ состояло 2 и выздоровѣло 2. Отъ начала эпизоотіи, т. е. отъ 16 августа по 1 октября, заболѣло 619 штукъ; изъ нихъ: выздоровѣло 591, пало 2, убито 22 и состоитъ больными 34.

Образцы фургоновъ. Для возможности приведенія въ исполненіе обязательныхъ постановленій думы относительно устройства фургоновъ для перевозки и развозки по городу мяса и хлѣба, гор. управа по соглашенію съ г. одес. полицеймейстеромъ, выработала образцы фургоновъ, самой дешевой конструкціи, отвѣчающихъ санитарнымъ требованіямъ. Рисунки этихъ образцовъ, отпечатографированные, будутъ розданы въ распоряженіе полиціи, и также для руководства мясопромышленникамъ и хлѣбопекамъ.

Врачебное управленіе получило на дняхъ циркулярь минист. внутр. дѣлъ объ укупоркѣ чая, привозимаго изъ Китая. Согласно этому циркулярю гор. врачи обязаны при осмотрѣ ими чайныхъ торговыхъ заведеній обращать вниманіе на то, чтобы между свинцовой оболочкой въ ящикѣ и чаемъ находился слой бумаги, чѣмъ избѣгается возможность отравленія свинцовой окисью.

Безобразное санитарное состояніе д. Файнштейна на углу Базарной и Ришельевской ул. обратило на себя, наконецъ, вниманіе врач. управленія. Для осмотра этого дома былъ откомандированъ д-ръ Станкевичъ, который въ присутствіи полиціи и архитектора составилъ тамъ протоколъ, и г. Файнштейну данъ 7 дневный срокъ для приведенія двора въ удовлетворительное состояніе.

Уменьшеніе полицейскихъ нарядовъ въ город. театрѣ. Мы слышали, что нынѣшній усиленный нарядъ полицейской стражи въ город. театрѣ, назначенный въ виду ожидавшагося наплыва публики на первые спектакли, будетъ сокращенъ наполовину, но въ дни Рождественскихъ праздниковъ, Новаго года и послѣдніе дни масляницы будетъ назначаться усиленный нарядъ, въ нынѣшнемъ составѣ.

Задержка парохода «Лучъ». Изъ Таганрога получено увѣдомленіе, что отправившійся туда за керосиномъ пароходъ «Лучъ» не можетъ отойти, вслѣдствіе не прибытія, по случаю несчастія у желѣзнодорожной станціи «Грязей», (грязе-царицынской дороги), послѣдняго транспорта керосина.

Комитетъ одесскаго фармацевтическаго общества назначаетъ общее собраніе гг. членовъ на пятницу, 9 сего октября мѣсяца, въ 8 час. вечера, въ залѣ лечебницы для приходящихъ, по Гаванной ул. для избранія предсѣдателя и членовъ распорядительнаго комитета.

Опять буря. Въ главной конторѣ р. о. п. и т. получена изъ Евпаторіи телеграмма о томъ, что вслѣдствіе бури на морѣ и сильнаго SW у Тарханкута, грузовой пароходъ «Алма», который долженъ былъ отойти оттуда 6 октября, задержанъ.

Гнилые арбузы. На дняхъ полиціей былъ задержанъ и препровожденъ въ Петропавловскій уч. мѣщ. Ср. Лейзеровъ, который пускалъ въ продажу гнилые арбузы. Задержано 15 бочекъ съ арбузами.

Старшій врачъ одес. гор. глазной лечебницы, д-ръ Шмидтъ уѣхалъ въ отпускъ на 2 мѣсяца. Во время его отсутствія замѣщать лечебницей будетъ д-ръ Вагнеръ, должность ассистента будетъ занимать лекарь Минцкій.

Ревизія. Вчера въ одессомъ казначействѣ, была внезапно произведена ревизія управляющимъ херсонской казенной палатой и управляющимъ одесской контрольной палатой

По словамъ газетъ самоубійство сына профессора Ценковскаго, студента-медика, сильно потрясло его ослабѣвшій организмъ и ухудшило теченіе болѣзни.

Гор. скотобойня и скотопригонные дворы. Въ теченіи сентября 1887 года на гор. бойняхъ выручено: за убой 19.706 шт. крупнаго скота, въ бойнѣ на Пересыпи—18.199 р. 73 к. (за то-же время въ 1885 году убито 9.726 шт. и въ 1886 г.—10.711 шт.); за убой 11.641 шт. мелкаго скота, въ бойнѣ на Привозной площади—2.690 р. 87 к. (за то-же время въ 1885 году—18.375 шт. и 1886 г.—12.758 шт.); на скотопригонный дворъ поступило 35,310 шт. скота и выручено 2.600 р. 20 к. (за то-же время въ 1885 г.—58.193 шт. и въ 1886 г.—49.642 шт.); разныхъ сборовъ получено 472 р. 76 к. (за то-же время въ 1885 г.—338 р. 30 к. и въ 1886 г.—102 р. 45 к.). Всего въ сентябрѣ 1887 г. выручено 23.963 р. 56 к. (за то-же время въ 1885 г.—13.397 р. 46 к. и въ 1886 г.—21.740 р. 92½ к.). Съ 1-го-же января по 1-е октября сего года на гор. бойняхъ выручено: за убой 74.351 шт. крупнаго скота, въ бойнѣ на Пересыпи—127.921 р. 33 к. (за то-же время въ 1885 г. убито 59.877 шт. и въ 1886 г.—67.074 шт.); за убой 113.159 шт. мелкаго скота, въ бойнѣ на Привозной площади—19.899 р. 81 к. (за то-же время въ 1885 году—119.567 шт. и въ 1886 г.—114.486 шт.); на скотопригонный дворъ поступило—216.490 шт., скота и выручено 18.983 р. 89 к. (за то-же время въ 1885 г.—198.141 шт. и въ 1886 году—201.919 шт.); разныхъ сборовъ получено 7.419 р. 27 к. (за то-же время въ 1885 году—3.254 р. 20 к. и въ 1886 г.—4.329 р. 5 к.). Всего съ 1 января по 1 октября с. г. выручено 174.224 р. 30 к. (за то-же время въ въ 1885 г.—83.948 р. 46 к. и въ 1886 г.—149.319 р. 72 к.).

Инфекціонныя заболѣванія. За послѣднюю недѣлю город. врачами констатированы слѣдующіе случаи инфекціонныхъ заболѣваній въ городѣ: тифомъ—7 случаевъ, дифтеритомъ—10, скарлатиной—11, корью 1, воспаленіемъ легкихъ 1 и рожею 1.

Всероссійская сельско-хозяйственная выставка въ Харьковѣ.

Приводимъ списокъ экспонентовъ на харьковской выставкѣ нашего края, получившихъ награды:

А. Сѣмена и корнеплоды. Золотая медаль за полное хозяйство, Толстому, графу М. И., Лебединскаго и Александрійскаго уѣзд. Гану А. А. и Долгово-Сабурову А. В., Павлоградскаго и Новомосковскаго уѣздовъ.

Золотая медаль за экспонаты: Алчевскому А. К., Славяносербскаго у.

Большая серебряная медаль: Валькову Л. Ѳ., Винницкаго у. Масу, барону А. А., Ямпольскаго уѣзда. Радченку Н. Г., Бахмутскаго и Глуховскаго у. Постицу, графу И. Г., Новомосковскаго у.

Малая серебряная медаль: Толстому, графу М. М. (имѣніе Трубетчино). Шелленбергу Н. К., Ананьевскаго уѣзда. Курису И. И., Одесскаго уѣзда. Поликову Я. С., Таганрогскаго градонач. Апостолопуло Н. К., Бессарабской губ. Гауху О. Е., Ананьевскаго уѣзда. Барчевскому И. И., Екатеринодарскаго у. Кучерову Я. В., Лебединскаго уѣзда.

Бронзовая медаль: Лопухиной-Демидовой, княгинѣ О. В., Каневскаго уѣзда.

Похвальный отзывъ: Дубышанскому И. Ананьевскаго уѣзда. Златову Т., Аккерманскаго у. Ищенку Т., Ананьевскаго уѣзда. Михайлику М. Ананьевскаго у. Гаазу Ф., Аккерманскаго уѣз. Генеру Я., Аккерманскаго у. Чорненко Л., Ананьевскаго у.

Большая серебряная медаль: Гану А. А. и Долгово-Сабурову А. В., Екатеринославской губерніи.

Табаки. Большая серебряная медаль: Огаревскому, Ѳ. Ѳедоровскаго уѣзда.

Малая серебряная медаль: Гану А. А. и Долгово-Сабурову А. В., Екатеринославской губерніи.

Бронзовая медаль: Апостолопуло Н. К., Бессарабской губ.

Похвальный отзывъ: Кристи И. В., Оргѣевскаго уѣзда.

По обчественному выданы вообще слѣдующія награды: Золотая медаль: Лапа-Данилевскому О. А., землевладѣльцу Верхнедніпровскаго уѣзда. Екатеринославской губ., за группу кровныхъ камвольныхъ овецъ и за группу штофныхъ овецъ.

Большая серебряная медаль: полтавскому сельско-хозяйственному обществу за группу чистокровныхъ каракулей и помѣсей съ рѣшетиловскими овцами, а также за каракульскія смушки.

Малыя серебряныя медали: Кривскому П. А., земевладѣльцу Сердобскаго уѣзда, Саратовской губ., за кроссированіе штофнаго барана, типа Инфантадо. Лишинскому Владиславу, землевладѣльцу Калишской губ., того-же уѣзда, за группу скороспѣлыхъ мериносовыхъ овецъ, типа Суассонъ. Милорадовичъ Ег. Ив., землевладѣльцѣ Полтавской губ., того-же уѣзда, за группу красныхъ каракульскихъ овецъ и помѣсей. Руссо К. Ал., Бессарабской губ., того-же уѣзда, за группу овецъ кровныхъ Тушенъ.

Бронзовыя медали. Графу Постицу Ив. Гр., землевладѣльцу Екатеринославской губ., Новомосковскаго уѣзда, за штофнаго барана и матку. Наслѣдникамъ покойнаго Изовайского Ив. Гр., Миусскаго округа, области Войска Донскаго, за штофнаго барана. Кочубею П. Ар., землевладѣльцу Прилукскаго уѣзда, Полт. губ., за штофнаго барана. Бобошко Ѳ. Л., землевл. Александрійскаго уѣзда, Херс. губ., за штофнаго барана и матку. Дерягину Н. Н., землевл. Чернянскаго уѣзда, Тульской губ., за группу Цигайскихъ овецъ.

Похвальные отзывы: Графинѣ Ламздорфъ Ек. П., Лохвицкаго уѣзда, Полтав. губ., за штофнаго барана. Булацель Ив. и Ал. Ив., Харьк. губ., Купянскаго уѣзда, за штофнаго барана.

Слѣдующія овцеводства: Грушевской экономіи Его Императорскаго Высочества Великаго Князя Михаила Николаевича, Сатина Ив., земевл. Тамбовской губ., Кирсановскаго уѣзда, Поповскихъ Вл. и П. Петр., земевлад. Екатеринос. губ., Верхнедніпровскаго уѣзда, Сатиной Ек. Дм., землевладѣльцы Саратовской губ., Балашевскаго уѣзда, графинѣ Паниной Н. П., Воронежской губ., Валуйскаго уѣзда, Куриса Ив. Ир., земевл. Херс. г., Одесскаго у., оставлены комитетомъ непримѣненными за несоблюденіе правилъ программы и особаго постановленія распорядительнаго комитета выставки.

За машины: Лучшими машинами оказались: а) изъ паровыхъ—Рустонъ, Проксторъ и К., Клейтонъ и Шутльвортъ TSD42 (иностранцы), Лингартъ (въ Москвѣ) и б) изъ конныхъ — Лингартъ и К. Каждой изъ этихъ присуждена золотая медаль.

Большія серебряныя медали присуждены машинамъ: Клейтона и Шутльворта TDS$_{33}$, Мальцевскаго товарищества (паровыя), а въ конныхъ—Коломенскаго завода.

Малыя серебряныя медали — Клейтона и Шутльворта TDД 42 (паровая) и, наконецъ, бронзовыя медали присуждены конныя молотилкамъ: Тренке мар. Н и Мальцевскаго товарищества. Остальные оказались плохими.

Молотилки Лильпопъ, Рау и К. и другихъ русскихъ фабрикантовъ въ конкурсѣ не участвовали.

Вышеуказанные результаты конкурса свидѣтельствуютъ, что пока только немногіе русскіе фабриканты имѣютъ средства и могутъ съ успѣхомъ выдержать конкуренцію съ заграничными производителями.

По слухамъ, открытіе томскаго университета назначено министерствомъ народнаго просвѣщенія безотлагательно на осень будущаго года.

СУДЕБНАЯ ХРОНИКА.

Конокрады. Въ 1-мъ уголовномъ отдѣленіи окруж. суда съ участіемъ присяжныхъ слушалось дѣло по обвиненію Прокофія Орла (онъ-же Орловъ), Григорія Шаповала и Герасима Высокаго въ конокрадствѣ. Всѣ трое судились уже по нѣсколько разъ; наконецъ каждый изъ нихъ отдѣльно попался въ конокрадствѣ, при чемъ обнаружено, что всѣ эти отдѣльныя кражи были совершены по предварительному соглашенію. И на этотъ разъ они были пойманы не на мѣстѣ преступленія а задержаны потому, что у нихъ были найдены краденыя лошади. Разсорясь въ теченіи нѣсколькихъ лѣтъ селеній Мариновку, Анрадовку и Холодную Балку, они особенно дали себя чувствовать с. Гиличкову, въ которомъ за послѣдніе 3 года похищено около 145 лошадей. Краденыя лошади обыкновенно продавались или въ Одессѣ, или на ярмаркахъ; въ рѣдкихъ случаяхъ, когда конокрадамъ почему либо не удавалось продавать лошадей, они возвращали ихъ хозяевамъ, вымагая съ нихъ предварительно порядочный гонораръ. Подозрѣнія не признали себя виновными, но улики были слишкомъ ясны для того, чтобы сомнѣваться въ ихъ виновности. Присяжные вынесли для всѣхъ трехъ обвинительный вердиктъ, на основаніи котораго судъ приговорилъ ихъ къ лишенію всѣхъ правъ и къ отдачѣ на 2½ года въ исправит. арестантскія роты.

Кража дѣтскаго колечка. Вчера у мир. судьи 3 уч. разбиралось дѣло мѣщ. Раисы Христолюбовой, 17 л. обвинявшейся полиціей въ кражѣ золотаго кольца у Фанни Немировской. На судъ явились обѣ стороны со свидѣтелями, среди которыхъ была Анна Мангубн, со стороны Христолюбовой. Дѣло въ томъ, что Христолюбова служила горничной у г-жи Немировской. Прослуживъ полтора мѣсяца, она разсчиталась, причемъ г-жа Немировская замѣтила пропажу дѣтскаго колечка изъ ящика на столѣ. Христолюбова была заподозрѣна въ этой кражѣ и препровождена въ участокъ. Г-жа Мангубн показала, что Христолюбова служила у нея цѣлый годъ и ни въ чемъ предосудительномъ не замѣчена. Мир. судья, выслушавъ показанія свидѣтелей, подтверждавшихъ фактъ кражи, приговорилъ Христолюбову къ тюремному заключенію на 3 мѣсяца.

ИСКУССТВО и ЛИТЕРАТУРА.

Впервые представленная новая комическая опера «Хаджи-Мураттъ», привлекла вчера въ Русскій театръ многочисленную публику и прошла съ ансамблемъ. Наибольшій успѣхъ имѣли: г-жа *Волынская*, и гг. *Кручинина* и *Осетровъ*. Г-жа *Волынская* и г. *Кручинина* должны были по требованію публики повторять неоднократно нѣкоторые свои №№. Для оперетки этой изготовлены новые, богатые костюмы и декорація, при вечернемъ освѣщеніи производившія большой эффектъ и понравившіяся зрителямъ. Особенно изящно «Ущелье въ горахъ». Въ общемъ оперетка имѣла большой успѣхъ. Публика по достоинству оцѣнила труды г. Арбенина, желавшаго обставить пьесу шикарно, наградила его шумными аплодисментами и вызвала нѣсколько разъ. Сегодня «Хаджи Мураттъ» будетъ повторенъ. Затѣмъ, завтра представлена будетъ «Прекрасная Елена», а въ воскресенье днемъ, по общедоступнымъ цѣнамъ—«Лиса Патрикѣевна».

— Во вторникъ въ Городскомъ театрѣ поставлена была комедія Островскаго «Безъ вины виноватые». И эта пьеса въ общемъ прошла вяло и блѣдно. Въ роли Кручининой выступила г-жа *Немирова-Гальдъ*, у которой въ I и въ IV актахъ было нѣсколько очень удачныхъ моментовъ. Къ сожалѣнію, остальную часть роли она провела монотонно и не безъ пъяновъ. Публика по моменамъ вызывала какъ ее, такъ и г. *Скуратова*, по нашему мнѣнію, совсѣмъ неудачнаго Незнамова. Ни по внѣшности, ни по характеру, который онъ придалъ своему исполненію, г. *Скуратовъ* не подходилъ къ Незнамову. Г. *Жуковскій* въ очень благодарной роли Шмаги проявилъ комизмъ не высокаго сорта. Мы не скажемъ о немъ того-же по поводу участія его въ водевилѣ «Мотя». Тутъ и онъ, и его комизмъ были на своемъ мѣстѣ. Г-жа *Лола*—актрису Корникину сочла почему-то нужнымъ сдѣлать какою-то ужасною злючкой: нужно было только видѣть, что она дѣлала съ своими губами и глазами!... Г. *Николинъ*, артистъ, къ которому за его добросовѣстное отношеніе къ дѣлу, одесская публика всегда питала извѣстное сочувствіе, въ роли Дудукина былъ нѣсколько холоденъ, сухъ: отъ него не вѣяло широкою русской натурой. Безукоризненно хорошо исполнила роль Галчихи старая знакомая одесситовъ г-жа *Степанова 1-я*. Что касается второстепенныхъ персоналей, то мы удивлялись, какъ г. *Дмитр.—Дарскій* рискуетъ выступать предъ публикой или не зная своей роли, или-же находясь въ состояніи полной разсѣянности. Благодаря ему, нѣсколько разъ происходили нежелательныя паузы. А г-жа *Недремекая*.. кто-бы принялъ ее по костюму и браслету за горничную бѣдной невѣсты! Въ водевилѣ «Мотя» хороша была г-жа *Виноградова* и по дурна г-жа *Свѣтлова* (Анастопуло), игравшая прежде въ любительскихъ спектаклихъ.

— Въ Москвѣ на этой недѣлѣ долженъ состояться бенефисъ г-жи Заньковецкой, которая станетъ новую драму г. Карпенко «Безталанная», спеціально для нея написанную. Въ драму эту включено много хоровыхъ партій и пѣсокъ.

— Въ Петербургѣ на этой недѣлѣ идутъ двѣ новыя пьесы: «Послѣ разлуки», В. Тихонова, «Мѣдвѣдь сосватай» г. Крылова.

— Г-жа Есипова намѣрена предпринять въ этомъ сезонѣ артистическое путешествіе по Германіи, Голландіи и Швейцаріи.

— 4-го октября праздновался 75-лѣтній юбилей газеты «Сынъ Отечества». Семьдесятъ пять лѣтъ тому назадъ, какъ разъ послѣ паденія Москвы въ ужасный по и славный 1812-й годъ, рѣшено было основать въ Петербургѣ патріотическій органъ. Выборъ палъ на Николая Ивановича Греча, какъ на редактора и издателя журнала, названнаго весьма удачно: «Сынъ Отечества». Императоръ Александръ I повелѣлъ отпустить на изданіе тысячу рублей и первая книжка появилась 4-го октября 1812 года и имѣла большой успѣхъ въ публикѣ. Съ неравномѣрнымъ успѣхомъ шелъ этотъ органъ въ обществѣ. Имъ то увлекались, то его забывали. Н. И. Гречъ совершенно оставилъ его въ 1825 году, когда началъ издавать вмѣстѣ съ Булгаринымъ «Сѣверную Пчелу». Органъ переходилъ изъ рукъ въ руки, издавался разными лицами: литераторами, бумажными торговцами, типографщиками, книгопродавцами и, наконецъ, лицами, ровно ничего общаго съ литературою неимѣющими. Таковы были три послѣдніе издатели: гг. Успенскій, Петровъ, и, наконецъ, г. Добродѣевъ. Лучшее время для «Сына Отечества» были его первые четыре года, затѣмъ то время, когда онъ издавался извѣстнымъ романистомъ Масальскимъ и, наконецъ, когда душою органа являлся О. И. Сенковскій, писавшій подъ псевдонимомъ «Баронъ Брамбеусъ». Съ устраненіемъ отъ изданія и редакторства г. Старчевскаго, органъ быстро сталъ клониться къ упадку.

Когда-то В. С. Курочкинъ сказалъ объ этой газетѣ:

Для мѣщанъ и для купечества,
Для убогихъ для сиротъ,
Издается «Сынъ Отечества»
Ужъ который годъ!...

Юбилейный № газеты; вчера нами полученный, выглядитъ по праздничному. Въ приложеніи къ нему помѣщены портреты бывшихъ редакторовъ этого органа: Н. И. Греча, Н. А. Полеваго, К. П. Масальскаго, А. В. Старчевскаго, а также бывшихъ сотрудниковъ: Г. Р. Державина, И. А. Крылова, А. С. Грибоѣдова, Н. В. Гоголя, В. А. Жуковскаго, М. Розенгейма, В. С. Курочкина, А. А. Григорьева, И. И. Срезневскаго, Ю. Жаловской, А. Н. Сѣрова, А. С. Пушкина, И. И. Лажечникова, Л. А. Мея и Н. С. Соханской (Кохановской).

— Въ Львовской типографіи Шевченки окончена печатью малорусскій переводъ драмы Шиллера «Вильгельмъ Тель». Переводъ этотъ исполненъ Владиміромъ Кищинковичемъ изданіе-же принадлежитъ львовскому академическому братству.

— Въ Петербургѣ вскорѣ откроется выставка произведеній М. М. Антокольскаго, на которой публика будетъ имѣть случай любоваться новыми произведеніемъ знаменитаго скульптора. Видѣвшіе его, съ восторгомъ отзываются объ экспрессіи и артистическомъ исполненіи его.

— Въ Казани, открыто, какъ передаетъ «Волжскій Вѣстникъ», отдѣленіе Императорскаго русскаго музыкальнаго общества.

— Одинъ французскій театральный статистикъ занялся браками артистокъ. Онъ пересмотрѣлъ множество старыхъ и новыхъ альманаховъ, чтобъ узнать, сколько французскихъ артистокъ выходятъ замужъ за герцоговъ, князей, принцевъ, графовъ и бароновъ. Цифры сами по себѣ не такъ интересны, какъ выводы изъ нихъ. Оказывается, что одна артистка изъ 816 можетъ гордиться принца, одна изъ 512—герцога, одна изъ 405—князя, одна изъ 200—можетъ сдѣлаться графиней, одна изъ 170—баронессой. Вотъ какъ рискованно артисткамъ надѣяться на титулованные браки.

— Сгорѣвшее зданіе «Комической Оперы» въ Парижѣ предположено вновь отстроить и значительно расширить, для чего понадобится покупка сосѣднихъ зданій, выходящихъ на Boulevard des Italiens.

Письмо въ редакцію.

Не помнимъ гдѣ, кажется, въ Вѣнѣ происходилъ какъ-то съѣздъ представителей соціальныхъ наукъ, на которомъ нежданно-негаданно однимъ изъ членовъ предложенъ былъ вопросъ: «представляетъ-ли оперетка развращающій факторъ въ общественной жизни, и если да, то какій, такъ сказать, слѣдуетъ принять противъ нея морально-санитарныя мѣры». Вопросъ такъ заинтересовалъ почтенное собраніе, что занялъ собою все утреннее засѣданіе съѣзда. Говорили, предлагали и изобрѣтали мѣры, дебатировали и, наконецъ, большинствомъ порѣшили, что оперетка развращаетъ нравы и выбрали коммисію для изысканія анти-опереточныхъ мѣръ.

Вечеромъ въ тотъ-же день засѣданіе по какой-то причинѣ не состоялось. Какъ-же и гдѣ провели этотъ вечеръ почтенные ученые? Я не стану описывать вамъ ихъ общаго взаимнаго удивленія, когда всѣ они, или большинство, встрѣтили другъ друга на представленіи «Прекрасной Елены».

Этотъ характерный курьезный эпизодъ нерѣдко приходитъ мнѣ на память, когда я захожу въ арбенинскій театръ, въ которомъ происходитъ культъ Венеры и Адониса и въ которомъ я то и дѣло встрѣчаю самыхъ почтенныхъ одесскихъ гражданъ... Ну, скажите! А не далѣе какъ вчера, этотъ самый многоуважаемый paterfamilias, или этотъ самый статскій совѣтникъ, или этотъ самый «ученый профессоръ» говорилъ мнѣ лично: «Ну, ужъ эта оперетка! Никакой пищи для ума и сердца! Пустое паясничество, зубоскальство!» Я, обыкновенно вижу ихъ и дѣлаю видъ, что не замѣчаю ихъ въ театрѣ, не вижу, не слышу даже когда они заливаются самымъ веселымъ искреннимъ смѣхомъ... Вчера, на представленіи *Нитуши*, не только эти господа, но и вся публика разражалась такимъ звонкимъ, заразительнымъ смѣхомъ, и это ежеминутно, въ теченіи всѣхъ четырехъ актовъ, что вмѣстѣ съ ними хохоталъ и одинъ мой товарищъ, мрачный меланхоликъ, котораго я насильно привелъ въ театръ, чтобы развлечь.

— А въ самомъ дѣлѣ, это весело, говорилъ онъ мнѣ.

— Ну, вотъ видишь!

Нужно сказать, что онъ также ненавистникъ женщинъ. И вдругъ я слышу отъ него:

— Но эта Троцкая—это... это... Познакомь меня, пожалуйста, съ нею!

И, дѣйствительно, что это за милое созданіе. Я не знаю, для кого, для какой парижской пѣсицы Эрве написалъ эту «Нитушъ», (кажется для Жюдикъ) *) но несомнѣнно, что если-бы онъ, этотъ композиторъ, увидѣлъ раньше г-жу Троцкую, то онъ посвятилъ-бы ей свое произведеніе...

— Ну, ну! слышу я уже замѣчаніе нѣкоторыхъ аристарховъ, — вы вѣроятно, не видѣли эту самую оперетку на французской сценѣ въ Одессѣ, съ г-жей Паккаръ.

Я не видѣлъ Паккаръ, но я—да и всѣ мы, и почтенный pater familias, и статскій совѣтникъ, и «ученый профессоръ», и мой товарищъ «мрачный меланхоликъ»—всѣ мы были въ восторгѣ отъ этой миловидной, прелестной Нитушъ-Троцкой.

Но это еще не все. Въ этой опереткѣ всѣ прекрасны и чертовски красивый Шилингъ, и живой, типическій бурбонъ — Травскій, и безподобная матушка Митрофанья—г-жа Горская, и идеальный комикъ «органистъ»—Пальмъ, и... и... Да одинъ г. Димитріевъ, исполняющій роль пьянаго унтеръ-офицера, если-бы даже все остальное было плохо, стоитъ того, чтобы посмотрѣть эту *Нитушу*, чтобы провести три-четыре часа въ самомъ веселомъ и миломъ обществѣ... *Честное слово*—я не рекламу пишу, «клянусь вамъ первымъ днемъ творенья, клянусь его послѣднимъ днемъ», что это твореніе Мило (либреттиста этой оперетки)—перлъ французскаго остроумія и живости.

Если-же вы, г. редакторъ, заподозрите мою искренность, то напечатайте эти строки въ отдѣлѣ объявленій. Вѣдь напечатало-же на дняхъ «Кіевское Слово» въ отдѣлѣ объявленій слѣд. рекламу

*) Не кажется, а на вѣрно для Жюдикъ, а въ такомъ случаѣ... это маленькая разница. *Ред.*

Микроскопическій фельетонъ.

«О чемъ толкуютъ въ городѣ:

«— Откуда вы, Иванъ Ивановичъ?

«— Да вотъ, видите-ли, Иванъ Никифоровичъ, спѣшу изъ вновь открытаго художественнаго перепелочнаго заведенія «Трудъ», что на Бибиковскомъ бульварѣ, въ домѣ N, близъ Крещатика.

«— Прекрасно; но зачѣмъ же спѣшить-то?

«— Помилуйте, какъ же не спѣшить! Хочу опповѣстить всѣмъ знакомымъ: работаютъ въ этой мастерской дѣйствительно замѣчательно изящно, дешево, прочно и скоро.

«—А! въ самомъ дѣлѣ? Побѣгу и я туда-же.

«— Да, да, спѣшите убѣдиться.

Скажу и я словами этого микроскопическаго фельетониста:

— Да, да, спѣшите убѣдиться! Цѣна мѣстамъ: первый рядъ кресселъ—3 р. 30 к., 2-й рядъ—2 р. 75 к.... и т. д. Ложи бенуара, литерные 13 р. 20 к., бель-этажа...

— Ахъ, какъ дорого! скажете вы.

Дороговато—это такъ, — и г. Арбенинъ прекрасно бы сдѣлалъ, если бы понизилъ цѣны... Вотъ у меня есть одно знакомое семейство—мужъ, жена, еще очень милая дама, хорошо сохранившаяся для того, чтобы явиться въ бенуарѣ, двѣ дочери невѣсты, сынъ студентъ... О, говорятъ они мнѣ нерѣдко,—съ какимъ-бы удовольствіемъ мы ходили въ оперетку, по средства у насъ небольшія, а мѣста такъ дороги...

Avis au m-sieur Arbenine!

Z.

РУССКАЯ ПОЧТА.

(*Отъ корреспондентовъ «Одесск. Листка»*).

Изъ ПОДОЛЬСКОЙ губ., 6 октября. Вотъ уже лѣтъ десять, какъ пчеловодство у насъ не даетъ ровно никакой прибыли; мало того пчелы даже переводиться стали и то минерныя, ее влачащая свое жалкое существованіе. Даже пчеловоды, ведущіе дѣло на «раціональныхъ» началахъ жалуются на убыточность своего дѣла. О пчеловодахъ-рутинерахъ и говорить нечего: тутъ дѣло сводится къ нулю. А такихъ пчеловодовъ—большинство. Вѣроятно, настаетъ время, когда въ нашей плодородной Подоліи только останется одно воспоминаніе о когда то процвѣтавшемъ пчеловодствѣ. И дѣйствительно, въ былыя времена пчелы давали обильный доходъ. Цѣлыми бочками везли медъ и воскъ въ центры, гдѣ сбывалось все по выгоднымъ цѣнамъ. Теперь и во время «Спаса» полакомиться не чѣмъ.

На угодьяхъ пчеловодства имѣетъ вліяніе истребленіе лѣсовъ. Въ лѣсахъ во время цвѣтенія липы и другихъ деревьевъ всегда была обильная взятка для пчелъ. Съ другой стороны вліяетъ также дурно и то, что меньше сѣютъ медоносныхъ растеній: прежде, бывало, свободныя земли засѣвали сурѣпой, гречей; теперь вся свободная земля идетъ подъ свеклу; а извѣстно, что свекла медовой росы не даетъ. Свеклу землевладѣльцамъ выгоднѣе, конечно, сѣять, чѣмъ гречу и сурѣпу.

Теперь пчелъ прячутъ въ омшаники. Жалко смотрѣть, какъ хозяева пчелъ, осмотрѣвъ ульи, уничтожаютъ добрую половину пчелъ, такъ какъ въ ульяхъ никакихъ запасовъ пчелы не сдѣлали на зиму. Весной придется также не всѣ ульи найти въ благополучіи: во многихъ пчелы вымрутъ отъ недостатка пищи.

У насъ пошла осенняя слякоть: пѣтъ дни, чтобы не шелъ дождь съ порывистымъ вѣтромъ. Дождя выпадаетъ не много, но за то онъ часто идетъ. Грязь образовалась порядочная. Подвозы уже не такъ часто тянутся къ ст. желѣзныхъ дорогъ. Замѣчается много подводъ нагруженныхъ картофелемъ (Кртофель идетъ въ Одессу. Продается онъ въ этомъ году довольно дорого—по 25 к. пудъ, Везутъ также и яблоки. Не смотря на урожай ихъ въ текущемъ году, цѣны на нихъ довольно высокія: «корецъ» (полный мѣшокъ) хорошихъ зимнихъ яблокъ продается по 5 руб. и дороже.

Всходы озимыхъ посѣвовъ, благодаря частымъ дождямъ, превосходны; особенно раннія. Дождевая погода мѣшаетъ хозяевамъ пахать землю подъ яровые посѣвы будущей весны. На черѣшковыхъ поляхъ виднѣются скирды немолоченнаго хлѣба: это крупные земевладѣльцы не молотятъ хлѣба, ожидая болѣе высокихъ цѣнъ на него. Ожиданія ихъ оправдываются. Вблизи желѣзнодорожныхъ станцій цѣны на пшеницу начинаютъ подыматься. Авось къ весенѣ въ самомъ дѣлѣ цѣны будутъ дороже.

Въ теченіи сентября выпало влаги 54,7 миллиметровъ (въ центральной части губерніи). Дней съ дождемъ 13. 18 числа была небольшая гроза, а 29 на СЗ. наблюдаема была зарница. Вѣтеръ преобладаетъ Ю и ЮЗ. Температура измѣнчива—то тепло, то холодно. Атмосферное давленіе преобладало высокое.

Изъ ГАЙСИНСКАГО уѣзда, Подольской губ., 6 октября. Въ селѣ Хутора — Ладыжинскіе живетъ очень богатый крестьянинъ Т. Недавно къ нему явились два лица, одѣтые въ полицейскую форму, и объявляютъ, что они пріѣхали изъ Камнецъ-Подольска по порученію г. губернатора сдѣлать у Т. обыскъ г. губернаторъ получилъ будто бы доносъ что у Т. есть фальшивыя деньги. Крестьянина Т. поразило такое заявленіе, и онъ, чувствуя себя не виноватымъ, предложилъ г. «полицейскимъ» разсмотрѣть его деньги, а потомъ уже дѣлать обыскъ. Т. пошелъ въ комору и вытащилъ 3 т. изъ сундука, предъявилъ ихъ чиновникамъ. «Чиновники» стали разсматривать принесенныя деньги. 2 тысячи изъ нихъ они нашли фальшивыми. Сейчасъ же былъ составленъ протоколъ и Т. предложено было немедленно отправляться съ ними въ уѣздный городъ къ исправнику съ фальшивыми деньгами. Т., не смѣя противиться, поѣхалъ въ Гайсинъ: кто знаетъ, можетъ въ самомъ дѣлѣ деньги фальшивы думалъ Т. Въ Гайсинѣ «полицейскіе» остановились передъ домомъ, гдѣ, какъ они заявили, живетъ исправникъ, зашли въ него, а Т. приказали подождать на улицѣ, пока его позовутъ. Ждетъ Т. полчаса, ждетъ часъ, а за нимъ не являются. Сталъ онъ спрашивать, гдѣ «начальство», а «начальства» и слѣдъ простылъ... Скоро наступила ночь, и ловкіе мазурики скрылись. Человѣкъ привезшій ихъ въ Хутора, при разслѣдованіи, оказался жителемъ г. Гайсина, промышлявшимъ извозомъ. Его нанали мнимые полицейскіе въ с. Хутора назвать себя чиновниками. Для большей важности они даже дали колокольчикъ прицѣпить къ дышлу. До сихъ поръ поиски ловкихъ мошенниковъ, ни къ чему не привели; 2 т. рублей исчезли.

СЫЧАВКА, 6 октября. На-дняхъ одна изъ мѣстныхъ крестьянокъ разрѣшилась отъ бремени какимъ-то уродомъ съ двумя головами, однимъ носомъ и однимъ только правымъ ухомъ. Въ туловищѣ ненормальностей не замѣчено. Чудовище прожило только нѣсколько часовъ. Родильница здорова.

Изъ АНАНЬЕВСКАГО уѣзда, 7 октября. На хуторѣ Широкомъ, Исаевской волости, на дѣтяхъ поселянъ сталъ появляться дифтеритъ.

КОММЕРЧЕСКІЯ СВѢДѢНІЯ.

ТЕЛЕГРАММЫ:

Нью-Іоркъ, 7 (19) октября. Пшеница подялась въ цѣнѣ на ⅛ ц. Цѣны на кукурузу не перемѣнились.

Берлинъ, 7 (19)

МУЗЕЙ
М. А. ШУЛЬЦЕ,
рядомъ съ Александровскимъ,
ОТКРЫТЪ ежедневно съ 10 ч. утра до 10 час. вечера. Мумія египетская болѣе 2000 лѣтъ. Близнецы Точчи и пр. и пр. Входъ 20 к. 6327—2

КОМНАТА меблированная теплая, сухая, просторная и свѣтлая въ наемъ. Дегтярная ул., д. Горбатовыхъ № 8, кв. № 4. 6116—4

ПРОДАЕТСЯ АКВАРІЙ, два датскіе пса и одинъ бульдогъ, за Большимъ вокзаломъ, Ближній мельницы, Юрьевская ул., № 13. 5985—4

КОРОВА молочная, продается въ д. Кедра № 12, уг. Еврейской и Польской, кв. № 15. 6212—2

Барскія квартиры о 5 и 6 комнатъ, со службами, погребами и удобствами, въ домѣ Ямская, д. № 72. 6044—2

ЗА ОБѢДЪ и небольшое вознагражденіе, студентъ кончетъ урокъ. Тираспольская, д. Маврокордато, № 11, кв. № 20. 6210—2

ПЕРВОНАЧАЛЬНОЕ УЧИЛИЩЕ
Е. Г. ЗАМЯТИНОЙ
для дѣтей обоего пола. Канатная ул., № 56 6198—2

ТРЕБУЕТСЯ ЭКОНОМКА на выѣздъ въ деревню, съ хорошими аттестатами и полными знаніями домашняго хозяйства. Елисаветинская ул., д. доктора Вдовиковскаго, кв. № 4. 6199—2

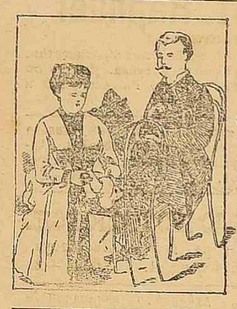

МАРІЯ **БИХЛЕРЪ** оперируетъ безъ острыхъ инструментъ. Пале-Роялъ, № 16, входъ со стороны сада, подъ театра. 5837—7

Молодой человѣкъ знающій новые яз. (теорет.), готовитъ въ средн. учеб. завед. Согласенъ на выѣздъ. Адр.: Кузнечная ул., д. № 34, кв. № 9. 5974—3

ЖЕЛАЮЩІЕ опред. дѣтей въ реал. уч., въ С.-Петербург. морское училище кадет. корп. (вс. клас.) земл. школъ и въ 1-ые клас. гимн. могутъ обратиться по адр.: Б. Арнаутс. д. Георги, пр. канат. завода, кв. № 1, отъ 9 до 3. За успѣхи дѣтей ручаются только при полной свободѣ дѣйствій. Принимаются молодые люди для подготовки на вольноопред. 1 и 2 раз. клас. чин. съ ручател. послѣ 3-хъ дн. испыт. Выдержавшіе: Моисеевой, Голятковскій, на вольноопред., Артаромуло въ прогим. Осетровъ въ юнкер. училище. (Пріемъ пансіонер.) также можно получать всѣ свѣдѣнія, касающіяся учебнаго дѣла. 5841—10

АКУШЕРКА ИГНАТЬЕВА-ГРОССЕ,
служившая старшей акушеркой при клиникѣ харьков. университета.
ДАЮ СОВѢТЫ БЕРЕМЕННЫМЪ.
Принимаю секретныхъ беременныхъ на квартиру. Полицейская площ., д. Скилфасовскаго № 1, кв. № 16, близъ полиціи. 6146—3

АКУШЕРКА (съ отличіемъ) М. А. Георги. Уг. Нѣжинской и Конной, д. Телѣжникова, № 14. кв. № 23, предлагаетъ услуги беременнымъ, роженицамъ, принимаетъ секретныхъ на домъ и даетъ совѣты за умѣренную цѣну. 5253—12

ПІАНИНО продается по случаю за 390 р. Преображенская ул., д. Склаво, кв. № 14. 6065—3

Иностранка, знающая франц., нѣмец. яз. и первоначальную МУЗЫКУ, ищетъ мѣсто при дѣтяхъ. Адр. ост. въ конт. «Од. Лис.» подъ лит. М. С. 6146—2

ПО СЛУЧАЮ
ВЫГОДНО ПРОДАЕТСЯ
южнѣе Севастополя, въ двухъ верст. по шоссе 30 десятинъ, окопанной канавою, хорошей земли, изъ нихъ 20 вспахано и 7 превосходно удобрено, колодезь съ хорошею водою; доходная каменоломня.
Также въ четырехъ верстахъ восемь десятинъ огороженныхъ каменною, стѣною двумя домами 12 комнатъ, службами, тремя колодцами, 1½ десятинными культивированнаго виноградника, лучшихъ сортовъ фруктовыми деревьями. Условія можно узнать въ Одессѣ, до 4 октября, «Швейцаріи» гостинница, № 45, въ Севастополѣ у г. Дезирова. 6013—3

Опытная учительница музыки ищетъ уроковъ,—согласна за столъ и квартиру въ порядочное семейство. Можетъ репетировать уроки. Адр. Херсонская, д. № 8, кв. № 4. 6020—3

ТОРГОВЛЯ М. БОРИСОВА
изъ Москвы, уголъ Дерибасовской и Екатерининской, домъ Маврокордато, № 27, вновь полученъ русскій СЫРЪ разнаго сорта лучшаго качества и продается дешевле прочихъ магазиновъ, торговцамъ дѣлается скидка, тамъ же московскій зеленый горошекъ очень дешево. 5997—3

Отдаются въ наемъ двѣ комнаты съ мебелью или безъ оной. Входъ отдѣльный Елисаветинская ул., д. Мазараки, № 11. 6000—4

ПЕРЕПИСЫВАЮ,
составляю письма, прошенія, счеты за самое малое вознагражденіе, Ямская, № 67, кв. № 14. 6003—3

КОМПАНІОНЪ съ капитал. отъ 10—50 тыс. нуженъ для очень выгоднаго дѣла—расширенія солнечнаго промысла близъ Одессы. Ришельевская, д. № 74, кв. № 1. 5978—6

Отдается въ аренду хуторъ 36 дес., удоб. для фермы, открытыя каменоломни и известко-обжигат. печи. камень лучш. качества, (Перубайскій); Хаджибейскій Лиманъ, 10 вер. отъ Одессы и 8 дес. на Больш. Фонтанѣ, узнать на Ришельевской, № 74. 5977-5

Необходимое заявленіе.
Симъ объявляю, что каретное заведеніе мое, бывшее Г. Вурста, принимаетъ по прежнему всѣ заказы по изготовленію новыхъ и починкѣ старыхъ разнаго рода экипажей. Прошу гг. моихъ клиентовъ съ заказами обращаться всегда непосредственно въ мою мастерскую, на Дворянской ул., д. Вурста, № 22, не обращая вниманія на отговоры лицъ, стоящихъ очень часто у воротъ дома, подосланныхъ моими недоброжелателями съ цѣлью повредить моей практикѣ.
5957—5 Ф. БЕРГАУ.

Пріѣзжій предлагаетъ свои услуги винотоговцамъ по очисткѣ, переточкѣ, разливкѣ въ бут. и обдѣлкѣ. Имѣетъ аттестатъ и личную рекомендацію. Ямская, д. Атласа, кв. 6. 6145—3

ВЕРХОВАЯ ЛОШАДЬ иноходецъ, 4 лѣтъ продается за 200 рублей. Саперные казармы, 5 роты, 13 саперн. батальона. Спросить у фельдфебеля. 6029—4

4 руб. мѣсяцъ курсъ практ. франц. яз. 3 раза въ недѣлю по 2 часа. Троицкая ул., д. Лепешинской, № 30, кв. 4. 6187—

Педогогичка съ основат. знан. языковъ и музыки, по консерваторской методѣ. Пушкинская, д. Де-Азарта, № 33, кв. № 15. 6110—3

ДРОЖКИ (крытыя), лошадь съ упряжью продаются. Военный спускъ, домъ 10, квар. 4. 6123—3

ОТДАЕТСЯ помѣщеніе удобное подъ контору изъ 4-хъ комнатъ кухней въ ре-де-шоссе, домъ Клейзана на углу Пушкинской и Ланжероновской. 6121—3

Швея, знающая кройку муж. и жен. бѣлья, ищетъ работы поденно. Екатерининская ул., д. армянской церкви, кв. № 3. 6117—2

ПО СЛУЧАЮ ВЫѢЗДА передается бакалейная лавка съ обстановкой годная и для табачной, по Петропавловской ул., д. Морфа, № 31. 6107—4

Уроки франц. и нѣмецк. языковъ, за умѣренное вознагражденіе дастъ пріѣзжій учитель. Ремесленная ул., д. № 3, кв. 2. 6109—3

Студентъ математикъ III курса опытный репетиторъ, ищетъ урока. Адресъ въ контору «Од. Листка». 6103—3

ТРЕБУЕТСЯ КАССИРЪ (мож. б. дама), въ контору съ зал. на приличн. жал. Предлож. адр. почт., лит. S. W. 6097—3

Дѣвица желаетъ получить мѣсто хозяйки или ключницы, на домъ или къ холостому. Гостиница «Владивостокъ», кв. № 9. 6094—3

ВЕЛОСИПЕДЪ
«Safety», 28 д. съ полными принадлежностями продается по случаю. Спросить въ аптекѣ Пискорскаго, противъ Собора. 6080—3

Въ ТИРАСПОЛѢ
продается хуторъ недалеко отъ полковыхъ казармъ: въ немъ: всей земли 15¾ д. каменные: домъ, флигель съ кухней, 2 сарая, погребъ, ледникъ и колодезь деревянный амбаръ, фруктовый садъ около 6 дес., виноградъ 2000 кустовъ, небольшой кусокъ заливной земли и лѣсовъ. Обращаться письменно или лично: Тирасполь, А. К. Васюхновъ, соб. д. прот. земской больницы. 6086—2

Вновь получены роскошныхъ рисунковъ **ОБОИ** въ единственномъ магазинѣ
НИКОЛАЯ БОГДАНОВА
въ Одессѣ, Греческая ул., д. Маврова. Огромный выборъ отъ 11 коп., остатки отъ 9 коп. и дороже за руло. 1430—
ОБОИ, ОБОИ, ОБОИ, ОБОИ, ОБОИ, ОБОИ.

По случаю выгодно продается разная мебель и рояль. Уголъ Троицкой и Новой, д. № 2. 6082—3

1, 2, 3 меблированныя комнаты съ отдѣл. парад. ходомъ, по желанію со столомъ. Екатерининская ул., д. Катакази, кв. № 15. 6072—4

ПО СЛУЧАЮ продается разная мебель Уголъ Успенской и Ремесленной ул., д. Лесиновскаго, кв. № 12. 6121—3

ОПЫТН. РЕПЕТИТОРЪ успѣшно приготовляетъ въ среди. учеб. заведеніи. Тираспольская ул., д. Бершанскаго, № 25, кв. № 16. 6128—2

ПІАНИНО продается очень дешево. Гавань, д. Бродской, кв. № 9. Можно видѣть съ 1 часу. 6216—2

ПРІѢЗЖАЯ
молодая особа ищетъ мѣсто продавщицы, кассирши, буфетчицы, компаньонки, согласна въ отъѣздъ, видѣть—отъ 3 до 6 час. Греческая ул., домъ № 26, Тошковича, кв. № 3, А. И. 6180—2

Песцовая, крытая velour présé, великолѣпная, ненадѣванная шуба продается. Видѣть можно ежед. отъ 2—4 ч. Польская ул., д. Когана, № 10, кв. № 23. 6170—2

Охота въ архіерейскомъ хуторѣ отдается въ наемъ; объ условіяхъ узнать на архіерейскомъ хуторѣ; спросить Свѣтлова. 6164—2

ПІАНИНО заграничное, малоподержанное продается очень выгодно. Пушкинская ул., д. № 83, въ «Кіевскую» гостиницу. 6155—2

Ищутъ въ семьѣ двѣ комнаты со столомъ. Адресъ: Нѣжинская № 40, кв. № 3. Отъ 10—4 ч.
Здѣсь же продается женская
СОБОЛЬЯ ШУБА 6171—2

Отдаются три комнаты со всѣми удобствами въ домѣ Значко-Яворской на Почтовой улицѣ. 6174—2

Комната съ мебелью, отдѣльнымъ ходомъ, по желанію со столомъ въ наемъ, на углу Тираспольской и Нѣжинской, домъ Кацовскаго, кв. № 7. 6175—2

Газъ-моторъ 3-хъ сильный желаютъ купить. Предложенія просить оставлять въ конторѣ «Од. Л.» подъ лит. «А Б.». 6173—2

Агрономъ практикъ ищетъ мѣсто въ имѣніи или другихъ подходящ. занятій. Уголъ Ямской и Торговой, д. Абаи, кв. № 15. 6167—2

ПЕКАРНЯ
существующая 15 лѣтъ, вполнѣ устроенная со всѣми удобствами, отдѣльнымъ дворомъ и квартирою о 5 комнатахъ, отдается въ наемъ на Косвенной улицѣ и Староконной площади, гдѣ предполагается быть базару, д. Макурова, № 29 и 30. Объ условіяхъ узнать въ магазинѣ птицъ и рыболов. снар. С. Лихтенберга, на углу Ришельевской и Греческой улицъ, домъ Тошковича № 26. 6200—2

По случаю продается разная мебель, рояль Эрара, буфетъ, туалетъ, органъ и олеандры. Видѣть можно съ 10 до 3 часовъ. Коблевская ул., д. № 24, кв. № 1. 6193—2

Отдаются **КВАРТИРЫ ДАРОМЪ** по 1 мая 1888 г., на дачѣ Сиренко, № 151 за на Большомъ Фонтанѣ. Первыя свѣдѣнія можно получать въ домѣ дешевыхъ квартиръ Ямщицкаго у Сиренко. 6062—3

РОЯЛЬ (всѣ механика и струны новые), по случаю ПРОДАЕТСЯ; уголъ Дегтярной и Спиридоновской, д. Поповича, № 15, кв. № 13. 6041—4

Офицеръ, окон. военное училище, берется готовить въ кадетскіе корпуса. Херсонская ул., домъ № 26, кв. № 2. 6032—3

ХОРОШО
рекомендованный молодой человѣкъ, знающій русск. и нѣмец. яз. и двойн. бухгалтерію, который былъ занятъ 6 лѣтъ въ конторѣ одной фабрики, ищетъ мѣсто. Адресъ: Софіевская ул., д. № 32, кв. № 19. Э. Н. 6122—3

Сбѣжала собачка-левретка бѣлой масти съ желтыми пятнами, кличка «Милордъ». Нашедшаго просятъ обратиться въ д. Залп, № 38, по Коблевской ул., кв. № 17, за что получитъ вознагражденіе. 6142—3

Заново отдѣланныя меблированныя комнаты, отдаются въ наемъ Дерибасовская ул., д. Эльмана, 4 этажъ. 6181—2

Квартиры отъ 3 до 10 комнатъ по Воронцовскому переулку, д. № 6. 6178—2

Утерянъ дубликатъ накладной № 2061, на отправленные 127 м. (750 п.) «каолина» со ст. Плетеный Ташлыкъ на ст. Одесса-Товарная, на мое имя. Прошу считать его недѣйствительнымъ. Получатель Л. Гуровичъ. 6211—2

Утерянъ дубликатъ накладной № 861 на отправлен. 2¾ м. мсл. сить и рем. кисты со ст. Одесса-Главная на ст. Урюпина гр. кедр. д. съ наложеннымъ платежомъ 146 р. 70 к. на имя предъявителя. Считать его недѣйствительнымъ. Отправитель Пратка. 6186—3

Отдаются квартиры со всѣми удобствами и заново-отдѣланныя, въ домѣ Непудовой, Соборная площадь. 6106—3

Студентъ, полякъ, математикъ ищетъ уроковъ. Адресъ: редакція «Од. Листка», подъ буквами М. З. 6095—4

Въ наемъ для артистовъ 1 или 2 комнаты свѣтлыя, хорошо меблированныя, окнами на улицу, д. Штерна, кв № 7. Спросить дворника. 6025—3

Продается ДОМЪ
на Градоначальнической и Институтской ул., также пустопорожнее мѣсто по частямъ, на выгодныхъ условіяхъ. Ямская ул., д. № 67, Костанди, кв. 1. Отъ 3 до 4 час. 5984—3

КВАРТИРЫ
въ домахъ Дунина, на Почтовой ул., въ 2, 3 и 4 комнаты, на Еврейской и Ремесленной въ 3 и 5 и на Херсонской, въ 5 комн. 5907—7

ФИКУСЫ, филадендронъ лимоны и другія растенія распродаются, въ д. Феро, на ул. Еврейской и Польской, противъ дома Дунина. Спросить дворника. 5852—4

Продается болѣе 200 саженей соломы, кошеницы и половы, при ст. ж. д. Веселый Кутъ, спросить у владѣльца Горнса Михаиловича Гроссулъ-Толстаго, живущаго въ М-кѣ Гроссулово въ 10 вер. отъ станціи. 5801—10

ПО СЛУЧАЮ выгодно передается на самомъ бойкомъ мѣстѣ
ТАБАЧНЫЙ МАГАЗИНЪ
съ весьма хорошей обстановкой. Адресъ оставить въ конторѣ «Од. Листка». 5774—8

УЧИТЕЛЬ
приготовляетъ дѣтей въ 1, 2 и 3 классы гимн. и реальн. училищ., а также принимаетъ къ себѣ на квартиру подъ непосредственный педагогическій надзоръ. Уголъ Садовой и Дворянской, домъ Синицкаго, № 12, кв. № 18, входъ съ Садовой. Отъ 9 до 3 часовъ. 5761—4

Квартиры заново красиво отдѣланныя, по 5 комнатъ со всѣми удобствами. Во дворѣ садъ. Уголъ Софіевской и Преображенской, д. № 34. 5692—9

Помѣщеніе о 3 комнат. съ кухнею, входъ съ улицы, годное подъ мастерскую или торговлю въ наемъ, Уголъ Софіевской и Преображенской, № 34. 5693—9

ПРОДАЕТСЯ
Фабрика компаніи
МЯСНОЙ ЭКСТРАКТЪ
Настоящій лишь тѣ банки снабжены подписью синяго цвѣта
У Ф. МОРСА
Лангер. ОДЕССА улица
2610—57

Учитель танцевъ
(бывшій танцоръ варшавскаго балета съ дипломомъ)
И. АДАМОВСКІЙ
началъ у себя на дому уроки танцевъ для взрослыхъ и дѣтей; предлагаетъ свои услуги гимназіямъ, пансіонамъ и частнымъ домамъ. Уг. Дерибасовской и Преображенской, домъ Синицкаго. 5142—16

С.-Петербургскій МЕБЕЛЬНЫЙ
МАГАЗИНЪ
вновь открытъ въ Одессѣ, на Ришельевской ул., между Еврейской и Почтовой, домъ Писпаса, производится продажа разной МЕБЕЛИ лучшихъ мастеровъ, изящныхъ и новѣйшихъ фасоновъ по самымъ умѣреннымъ цѣнамъ. Дешевая продажа настоящихъ вѣнскихъ стульевъ. 2405

По дорогѣ къ Малому Фонтану
ОТДАЕТ. ВЪ АРЕНДУ ЗЕМЛЯ
съ квартирою, погребомъ и службами для огорода или садоводства. Водопроводныя трубы проложены въ 3 дюйма. Спросить: Преображенская, № 33, кв. № 2. 6136—2

Парижанка съ рекомендаціями, ищетъ мѣсто въ семьѣ, имѣя часы на свои уроки, или компаньонки. Обратиться въ контору «Одес. Листка» М. П. 6134—2

Студентъ филологъ, близко знакомый съ новыми яз., ищетъ уроковъ. Согласенъ за столъ и квартиру. Письменно: университетъ, студенту Престеску. 6132—3

СИБИРСКАЯ МѢХОВАЯ ТОРГОВЛЯ
ШУБНАГО МАСТЕРА
Н. БУШУЛЯКОВА,
Дерибасовская ул., д. Вагнера, по дворѣ дешевая продажа готовыхъ ШУБъ мужскихъ и дамскихъ и разныхъ сибирскихъ и камчатскихъ мѣховыхъ товаровъ, а также принимаются ЗАКАЗЫ мужскихъ и дамскихъ шубъ о новѣйшимъ фасонамъ. 4768—53

American Patented Lye Powder

ПАТЕНТОВАННЫЙ
АМЕРИКАНСКІЙ ЩЕЛОКЪ ВЪ ПОРОШКѢ
ФАБРИКИ
Ю. Л. ЛАНГКУЧА
ВЪ ОДЕССѢ,
пригодный для СТИРКИ какъ и для ВСЯКАГО РОДА ЧИСТКИ, вполнѣ замѣняетъ мыло и дѣлаетъ излишними всякія вредныя средства, для усиленія дѣйствія мыла, какъ-то: хлористую известь, поташъ и т. д.
Безвредность американскаго щелока гарантируется.
Чтобы убѣдиться въ достоинствѣ и безвредности щелока, всякій можетъ для пробы выстирать въ этомъ щелокѣ какой-нибудь дешевый, но хорошій платокъ и т. д., взявъ отъ 10 до 20 разъ большее количество щелока на опредѣленное количество воды, чѣмъ указано въ наставленіяхъ.
Главный складъ
УГГ. М. ГАММЪ и К°
Екатер. 40, прот. почты.
ЦѢНА 15 к. за ФУНТЪ. 5920—6

Утерянъ дубликатъ накладной № 73557 на отправлен. 7 м. тов., вѣс. 36 пуд. со ст. Москва на ст. Одесса-Товарная на имя Рахата. Считать его недѣйствительнымъ. Получатель Рахатъ. 6202—2

Утерянъ дубликатъ накладной № 1945, № вагона 109097, на отправл. 96 м. ячмени со ст. Затишье на ст. Одесса-Застава на имя Менделевича. Считать его недѣйствительнымъ. Отправитель Гузманъ. 6205—2

Утерянъ дубликатъ накладной № 4549 № вагона 83124 на отправлен. товаръ со ст. Новоукраинка на ст. Одесса-Пересыпь на имя М. Найфельдъ и К°. Считать его недѣйствительнымъ. 6196—3

ФРАНЦУЖЕНКА ищетъ мѣста гувернантки или уроковъ. Адресоваться: Полицейская улица, д. Беритейна, кв. 12. 6118—2

Утеряны два дубликата накладной за № 9661 № вагона 145498 и № 2154 № вагона 109111 со ст. Мардаровки на ст. Одесса-Застава на имя Константиновскаго. Считать ихъ недѣйствительными. Отправитель Янкелевичъ. 6181—3

Ищетъ мѣсто кассира, бухгалтера-управляющаго домомъ, съ залогомъ до 1000 руб. Уголъ Нѣжинской и Конной ул., домъ Гросулъ-Толстого, кв. № 8. 6179—2

ПРОДАЕТСЯ
Красивый Вороной ЖЕРЕБЕЦЪ
Кутушевскаго завода съ аттестатомъ. Дерибасовская, уг. Ришельевской, д. Галли. Спросить кучера Никифора 5800—19

ОТДАЮТСЯ ВЪ НАЕМЪ
2 комнаты съ отдѣльнымъ ходомъ. Дерибасовская ул., д. Меля. Спросить въ конторѣ типографіи «Од. Листка», въ томъ-же домѣ. 5620—26

МАГАЗИНЪ ЧАСОВЪ
Л. РУБИНШТЕЙНА
уг. Преображенской и Почтовой ул., д. Прокудина № 42—47. Большой выборъ разныхъ часовъ, золотыхъ, серебряныхъ вещей и издѣлій I. Фраже, продажа
СЪ РАЗСРОЧКОЙ ПЛАТЕЖА
тамъ-же продаются зеркала, стулья вѣнскія и самовары 5197—27

СНОВА
преподаетъ полный курсъ теоріи и практику двойной итальянской
БУХГАЛТЕРІИ
по всѣмъ системамъ на РУССКОМЪ и НѢМЕЦКОМЪ языкахъ извѣстный одесситамъ ПРЕПОДАВАТЕЛЬ БУХГАЛТЕРІИ І. М. ФЕЛЬДМАНЪ. Успѣхъ гарантируется при договорѣ о вознагражденіи. Полицейская, домъ Кумбари, уголъ Екатерининской, кварт. № 39. Застать можно отъ 8—10 час. утра и отъ 6—8 час. вечера.
Онъ же принимаетъ на себя составленіе торговыхъ балансовъ и приведеніе въ порядокъ запутанныхъ счетовъ. 5952—4

АКУШЕРКА
Анна Павловна БАЕВСКАЯ принимаетъ у себя на дому беременныхъ секретныхъ роженницъ а равно и нуждающихся въ акушерскомъ совѣтѣ. Нѣжинская ул., противъ Сретенскаго пер., д. Сахаровой № 26, кв. № 7. 5660—12

СПРАВОЧНОЕ БЮРО
А. Я. ВОЛЯНСКАГО
РЕКОМЕНДУЕТЪ
гувернантокъ, гувернеровъ, *боновъ и домашнюю прислугу*, заслуживающую рекомендацію. *Контора указываетъ продающіяся* имѣнія, дома, квартиры и деньги подъ закладныя. *Лицо, уплатившее конторѣ одинъ рубль, пользуется трехмѣсячнымъ правомъ перемѣнять прислугу. Одесса, уголъ Дерибасовской и Екатерининской ул., домъ Маоро-Кордато, № 27. —Телефонъ № 215.* 3969—24

ПРОДАЕТСЯ по неимѣнію помѣщенія хорошая дойная корова. Уголъ Греческой и Канатн. д. кн. Урусова, кв. 4. 6162-5

Отдается въ семействѣ 1 или 2 меблированныя комнаты по Дериб., д. Вагнера, кв. 37. 6157—2

Утерянъ дубликатъ накладной № 3292 № вагона 156051 на отправлен. 122 м. вѣсу 610 пуд., ст. Елисаветградъ на ст. Одесса-Пересыпь на имя Найфельда. Считать его недѣйствительнымъ. 6228—2

„С. К. Длуголенцкій и Л. Л. Эмангардъ“.
Екатерининская улица, домъ Штерна, № 12.
Честь имѣемъ довести до свѣдѣнія покупателей и заказчиковъ, что по прежнему развозится соб. фургонами **керосинъ высшаго сорта** и безопаснаго свойства. Во избѣжаніе недоразумѣній, просимъ требовать письменное удостовѣреніе отъ развозчика.
Во вновь открытомъ нами магазинѣ производится исключительная продажа **безопасныхъ лампъ** системы «Lempreur Bernard» свѣтъ 40, 70 и 100 свѣчей. МЕБЕЛЬ ПАРКЕТЪ, КОЛЕСА, завода «Helena». МИНЕРАЛЬНОЕ МАСЛО для СМАЗКИ МАШИНЪ КОЛЕСНАЯ МАЗЬ и ДЕГОТЬ.
Бахмутская каменная соль.
Заказы принимаются почтой и по телефону № 336. Для оптовыхъ торговцевъ дѣлается уступка. 6197—1

РУССКІЙ ЛЛОЙДЪ
ВЫСОЧАЙШЕ УТВЕРЖДЕННОЕ ОБЩЕСТВО ДЛЯ МОРСКАГО, РѢЧНАГО И СУХОПУТНАГО СТРАХОВАНІЯ
ПРИНИМАЕТЪ страхованія всякаго рода грузовъ по Россійской имперіи во всѣ части свѣта и оттуда, а также страхуетъ корпуса желѣзныхъ пароходовъ. 1143—
Инспекторъ и главный агентъ для Юга Россіи А. Ф. ГЕММЕРЛЕ.
Контора въ Одессѣ, на углу Екатерининской и Греческой ул., въ д. Калпаки, № 24.

Гостинница РУФА
въ Харьковѣ, на Рыбной улицѣ.
№№ отъ 75 коп. до 5 руб. Экипажи при поѣздахъ. Ванны. Роскошно отдѣланный ресторанъ. Замѣчательный оркестріонъ—монстръ. Поваръ изъ московскаго ресторана «Эрмитажъ». Обѣды отъ 60 коп. до 2 руб., завтраки 30 коп., ужины 40 коп. Вина собственной выписки и лучшихъ фирмъ. Весьма умѣренныя цѣны. При пребываніи въ теченіи болѣе 10 дней дѣлается уступка (кромѣ ярмарокъ).
☞ Просятъ запомнить адресъ: «РУФА, НА РЫБНОЙ УЛИЦѢ». ☜ 800—15

Коммисіон. и справочн. конт. О. Гинцбурга
(*Одесса, Полицейская площадь, д. Скилфасовскаго*). 1) **Выдаетъ справки** и принимаетъ заявленія **о ПОКУПКѢ и ПРОДАЖѢ** недвижимыхъ имуществъ. 2) **Телеграммою или почтою сообщаетъ адресса** лицъ живущихъ въ Одессѣ и въ другихъ городахъ Россіи. 3) **Ходатайствуетъ о полученіи** документовъ и справокъ изъ всѣхъ правительственныхъ и общественныхъ учрежденій Россіи, выполняетъ всякаго рода порученія относящіяся къ отраслямъ промышленности, торговли и хозяйства за вознагражденіе отъ 1 р., а болѣе сложныя— по соглашенію. 4) **Принимаетъ рекламы и объявленія** для напечатанія во всѣ русск. и иностранн. газеты. Лица не желающія помѣщать въ публикаціяхъ свои адресы и фамиліи замѣняютъ таковые указаніемъ на № книги конторы. 5) Переводы и переписка на всѣ европейскіе языки. 6) **Рекомендуетъ** гувернантокъ, учителей, боновъ и различнаго рода спеціалистовъ. **ПРИСЛУГА ДЛЯ НАЙМА ВЪ БОЛЬШОМЪ ВЫБОРѢ ЕЖЕДНЕВНО ОТЪ 9 ЧАСОВЪ УТРА ДО 6-ТИ ЧАСОВЪ ВЕЧЕРА ВЪ ОТДѢЛЬНОМЪ ПОМѢЩЕНІИ.** Контора руководствуется программой утвержденной министрами внутреннихъ дѣлъ и финансовъ и дѣйствіи ея обезпечены денежнымъ залогомъ въ размѣрѣ 7.500 руб. сер. 4660—7

ГЛИЦЕРИНОВАЯ ЗУБНАЯ ПАСТА
PATE DENTIFRICE GLYCERINE GELLE FRERES
состав. Евг. Деверомъ
БРАТЬЕВЪ ЖЕЛЛЕ
6, Avenue de l'Opéra 6 — Paris.
С.-Петербургскій медицинскій совѣтъ разрѣшилъ циркуляромъ отъ 10 іюля 1885 года за № 7513 ввозъ вышеозначеннаго косметика, какъ не содержащаго въ себѣ ровно никакихъ вредныхъ для здоровья веществъ.
Продается въ Одессѣ въ магазинахъ гг. Гольдеръ и Ко, Ведде, Вагнера, Аудерскаго, Петрококино и Гуммель и др. 4630—13

Въ виду усиленнаго прибытія хлѣбныхъ грузовъ въ Одессу, управленіе юго-западныхъ желѣзныхъ дорогъ
объявляетъ, что оно во избѣжаніе залежей грузовъ на станціяхъ отправленія, вызываемыхъ несвоевременною и медленною выгрузкою вагоновъ, прибывающихъ на ст. «Одесса-Застава» и «Одесса-Пересыпь», вынуждено продолжать обязательную выгрузку вагоновъ въ ночное время, но исключая и праздничныхъ ночей, для чего съ 29 сентября, устанавливается слѣдующій порядокъ: ежедневно къ 7 часамъ вечера на станціяхъ «Одеса-Застава» и «Одесса-Пересыпь» будутъ вывѣшиваться въ конторахъ начальниковъ станцій особыя объявленія съ обозначеніемъ магазиновъ, для которыхъ мѣются вагоны (съ указаніемъ числа вагоновъ), подлежащихъ выгрузкѣ въ предстоящую ночь. Управленіе дорогъ приглашаетъ товарополучателей ежедневно командировать своихъ служащихъ къ 7 часамъ вечера на станціи «Одесса-Застава» и «Одесса Пересыпь» для того, чтобы освѣдомляться, предстоитъ-ли выгрузка вагоновъ въ ихъ магазины ночью, и посредствомъ отмѣтки на объявленіи заявлять, желаютъ-ли они, чтобы подлежащіе разгрузкѣ вагоны были поданы ночью къ магазинамъ или нѣтъ. Въ послѣднемъ случаѣ, т. е. при заявленіи о нежеланіи выгружать въ магазины, а равно при неявкѣ служащихъ товарополучателей къ означенному времени въ контору ст. «Одесса-Застава» и «Одесса-Пересыпь», вагоны будутъ ночью подаваться для выгрузки прямо на платформы или на особо устроенныя для этой на дности настилы. Если-же магазины, къ которымъ будутъ поданы вагоны ляд выгрузки, согласно выраженному желанію на объявленіи, окажутся запертыми, то такіе вагоны немедленно убираются для выгрузки на платформы или настилы, при чемъ за подачу вагоновъ отъ магазиновъ къ платформамъ или настиламъ выискивается по одному руб. пятидесяти коп. съ вагона. Затѣмъ дѣйствующія правила выгрузки вагоновъ въ магазины днемъ въ установленный трехъ часовый срокъ остаются безъ измѣненія 6027—4

Управленіе юго-западныхъ жел. дорогъ
доводитъ до свѣдѣнія публики, что согласно объявленію Потійской городской думы за грузы прибывающіе въ портъ Поти, а также слѣдующіе черезъ этотъ портъ на станціи закавказской дороги, съ 1 сентября сего года по 1 января 1888 года взыскиваются въ пользу г. Поти нижеслѣдующіе сборы:
1). За хлѣбное зерно всякаго рода (сверхъ взимаемаго городскимъ откупщикомъ за нагрузку и выгрузку) по $^1/_{10}$ коп. съ пуда.
2). За марганецъ, крымскую соль, каменный уголь и керосинъ (сверхъ взыскиваемаго откупщикомъ за нагрузку марганца по $^1/_5$ коп. съ пуда.
3). За всѣ остальные товары по $^1/_2$ коп. съ пуда.
Вслѣдствіе чего городской сборъ въ пользу г. Поти, показанный въ тарифахъ Варшавскаго и Московскаго ч. е. зъ Одессу, сообщеній съ этого срока замѣняются указаннымъ выше сборомъ. 6182—3

По случаю измѣненія пассажирскаго сообщенія по Дунаю австр. пароходъ
„МЕДЕА II“
съ будущей недѣли будетъ совершать еженедѣльно СРОЧНЫЕ РЕЙСЫ по нижеслѣдующему росписанію: отходъ изъ Галаца въ Одессу по понедѣльникамъ въ 7 ч. утра, приходъ въ Одессу по вторникамъ утромъ, отходъ изъ Одессы въ Галацъ по четвергамъ въ 4 ч. пополудни.
6183—3 В. З. МИХАЙЛОВСКІЙ.

ГЛАВНЫЙ СКЛАДЪ ИЗДѢЛІЙ ТОВАРИЩЕСТВА РОССІЙСКО-АМЕРИКАНСКОЙ резиновой мануфактуры ГУСТАВЪ РИНГЕЛЬ.
Уголъ Дерибасовской и Екатерининской ул., домъ Сапуа.
Рекомендуетъ: всевозможные резиновые предметы, какъ для хирургической такъ и для технической цѣли. (Хирургическіе). Резиновые подушки отъ пролежни и для сидѣнія, мѣшки для льда, непромокаемое полотно для дѣтской подстилки и для больныхъ, подкладная судна, резиновые бинты (д-ра Мартина) резиновые чулки противъ расширенія венъ, клеенка для компресовъ, всевозможныя спринцовки и пр., пр.,
ДОРОЖНЫЯ НЕПРОМОКАЕМЫЯ ПАЛЬТО
для дамъ, мужчинъ и для гг. военныхъ
Непромокаемые макферланы
изъ англійской шерстяной матеріи съ незамѣтнымъ слоемъ резины, совершенно непромокаемые и замѣняющіе обыкновенныя осенніи пальто, разныхъ цѣнъ и разныхъ весьма красивыхъ цвѣтовъ.
Главное депо ШВЕДСКИХЪ КУРТОКЪ
изъ лайки на красной фланели, особенно практичны для гг. охотниковъ, военныхъ, мордковъ, механиковъ и для дороги; предохраняютъ отъ простуды, самыхъ дешевыхъ цѣнъ.
Американское резиновое бѣлье
манжеты и воротники, необходимые для гг. военныхъ и для дороги.
Резиновыя скатерти
весьма красивыхъ рисунковъ, разныхъ величинъ о цѣнъ.
РЕЗИНОВЫЕ ГАЛОШИ 1-ГО СОРТА
на красной и на сѣрой подкладкѣ.
ВОЙЛОЧНЫЯ ТУФЛИ И СТЕЛЬКИ
дамскія и мужскія.
Складъ принимаетъ всякаго рода заказы по фабричному прейсъ-куранту.
ТЕЛЕФОНЪ № 220. 5003—8

БЕЗЪ ЗАДАТКА!
ФОТОГРАФЪ В. ДИМО
симъ доводитъ до всеобщаго свѣ