№ 259. Суббота, 26-го сентября (8-го октября) 1887 года.

ОДЕССКІЙ ЛИСТОКЪ

Суббота, 26-го сентября (8-го октября) 1887 года. № 259.

ГАЗЕТА ПОЛИТИЧЕСКАЯ, ЛИТЕРАТУРНАЯ и КОММЕРЧЕСКАЯ.—ВЫХОДИТЪ ЕЖЕДНЕВНО, НЕ ИСКЛЮЧАЯ и ДНЕЙ ПОСЛѢ ПРАЗДНИКОВЪ.

Правленіе земскаго банка Херсонской губерніи

имѣетъ честь довести до всеобщаго свѣдѣнія, что на основаніи § 86 устава банка общее собраніе членовъ заемщиковъ назначено на 24 ноября текущаго 1887 года, въ 10 часовъ утра въ помѣщеніи банка. Разсмотрѣнію собранія подлежатъ:

1). Отчетъ правленія банка за истекшій 1886—87 финансовый годъ.

2). Докладъ ревизіонной коммиссіи.

Доклады правленія:

3). Объ установленіи нормальнаго размѣра уменьшенія платежей и о разсрочкѣ платежей для заемщиковъ первыхъ 15 серій въ періодъ времени съ 1 марта 1888 по 1 марта 1889 года.

4). Объ отмѣнѣ взиманія коммиссіонаго вознагражденія въ пользу банка за покупку и продажу закладныхъ листовъ по порученію третьихъ лицъ.

5). О сожженіи закладныхъ листовъ, оплаченныхъ по тиражу и представленныхъ въ досрочное погашеніе долга, а равно бланковъ закладныхъ листовъ 21 серіи, оставшихся не выданными въ ссуду въ теченіи отчетнаго года.

6). По поводу заявленія члена-заемщика Перепелицына о неправильномъ исключеніи государственнаго налога съ купоновъ при представленіи послѣднихъ въ платежи банку.

7). По поводу заявленія 30 членовъ-заемщиковъ земскаго банка Херсонской губерніи объ окончаніи миромъ дѣла о взысканіи съ бывшаго казначея банка Аѳанасія Занфирова 62,819 руб. 17 коп., присужденныхъ съ него рѣшеніемъ одесской судебной палаты.

). Объ установленіи для всѣхъ служащихъ въ земскомъ банкѣ Херсонской губерніи обязательныхъ залоговъ.

9). О разрѣшеніи правленію продать 5½ % закладные листы земскаго банка Херсонской губерніи на сумму 422,250 руб. и непрерывно доходную ренту на сумму 2,200 руб. купленные за счетъ суммъ запаснаго капитала и пріобрѣтеніи взамѣнъ ихъ другихъ процентныхъ бумагъ.

10) О закладныхъ листахъ на сумму 2,900 руб., погашенныхъ по разнымъ случаямъ сверхъ тиража въ теченіи минувшаго года, согласно просьбы о томъ владѣльцевъ листовъ.

11). О конверсіи 5½ % закладныхъ листовъ земскаго банка Херсонской губерніи въ закладные листы, приносящіе 5½ % годоваго дохода.

12). Объ условіяхъ, на которыхъ можетъ быть допущено погашеніе 5½ % закладными листами ссудъ, выданныхъ 5½ % закладными листами.

13). По поводу постановленія прошлогодняго общаго собранія о пріобрѣтеніи портрета покойнаго предсѣдателя правленія В. И. Мазаракія для помѣщенія въ правленіи банка и объ учрежденіи стипендіи его имени въ 300 руб. въ годъ на 20 лѣтъ.

14). О порядкѣ храненія, уничтоженія и отчетности по купонамъ вновь выпущенныхъ 5% закладныхъ листовъ.

15). О результатахъ ходатайствъ правленія предъ правительствомъ, согласно постановленіямъ общихъ собраній членовъ-заемщиковъ.

16). О приспособленіяхъ въ зданіи банка съ цѣлью лучшаго охраненія зданія отъ огня и всякихъ случайностей.

17). По вопросу о списаніи со счетовъ банка согласно постановленію общаго собранія 13 октября 1884 года 5036 руб. 10 коп. не полученныхъ въ періодъ времени до 1878 года платежей.

18). О допущеніи помѣщенія свободныхъ суммъ банка на текущій счетъ въ частныя кредитныя учрежденія и банкирскіе дома при условіяхъ обезпеченія внесенныхъ денегъ процентными бумагами.

19). Смѣта расходовъ на управленіе и операціи банка.

20). Избраніе въ должности: одного директора, двухъ членовъ наблюдательнаго комитета, казначея, трехъ кандидатовъ въ директоры и трехъ кандидатовъ въ члены наблюдательнаго комитета. Въ настоящемъ году выбываютъ, за истеченіемъ срока, на которой избраны: директоръ А. Н. Фатуровскій, предсѣдатель наблюдательнаго комитета К. В. Леонардъ, членъ наблюдательнаго комитета А. Н. Казариновъ, и казначей В. И. Ро алевъ.

21. Избраніе членовъ коммиссіи для ревизіи отчета за 1887/8 годъ.

22. Назначеніе срока для созыва общаго собранія членовъ-заемщиковъ земскаго банка Херсонской губерніи въ будущемъ 1888 году. 5898—3

Книжный магазинъ А. А. КАРЦЕВА

коммиссіонера императорск. общества любителей естествознанія, антропологіи и этнографіи.

Москва, Мясницкая, Фуркасовскій пер., о. Обидиной.

I. Геродотъ, кн. VIII, дословный переводъ съ подстрочнымъ словаремъ и примѣчаніями. М. 1886. Ц. 50 к.

II. Титъ Ливій. Рим. исторія, кн. 22. Ц. 30 к.

III. Рѣчи Цицерона противъ Катилины. М. 1886. Ц. 30 к.

IV. Виргилій. Энеида. V-я пѣснь. М. 1886. Ц. 30 к.

V. Антигона. Трагедія Софокла. М. 1887. Ц. 30 к.

VI. Лелій или разговоръ о дружбѣ. Цицерона. М. 1887. Ц. 30 к.

Виноградовъ и Никольскій. Методика исторіи по Крюгеру. М. 1885. Ц. 1 р.

Виноградовъ. Сборникъ вопросовъ по исторіи. I. Всеобщая исторія. М. 1886. Ц. 30 к.

Горожанскій. Памятники древней письменности въ русскомъ переводѣ. Пособіе при изученіи исторіи рус. словесности. М. 1886. Ц. 75 к.

Грибоѣдовъ. Горе отъ ума. Ком. въ 4-хъ дѣйств. въ стихахъ. Съ біографіей и примѣч. Сосницкаго. М. 1885. Ц. 10 к.

Ка—ній. Краткій конспектъ греч. грам. М. 1882. Ц. 30 к.

Юнашевичъ. Опытъ систематизаціи ариѳметическихъ задачъ. М. 1885. Ц. 60 к.
Сборникъ ариѳметическихъ примѣровъ.
I. Цѣлыя числа. М. 1886. Ц. 15 к.
II. Дроби. М. 1886. Ц. 30 к.

Пономаревъ. Азбука или церковно приходскихъ школъ. 2-е изд. М. 1886 г. Ц. одна к.
Въ школѣ и дома. 4-я школьная книжка. 2-е изд. дополненное. М. 1885.
Святѣйшимъ синодомъ и ученымъ комитетомъ министерства народнаго просвѣщенія первое изданіе допущено къ употребленію въ старшихъ отдѣленіяхъ начальныхъ городскихъ и сельскихъ училищъ для ознакомленія дѣтей съ Богослуженіемъ православной церкви. Ц. 45 к.

Преображенскій. Руков. прямолинейной тригонометріи (съ приложеніемъ таблицъ тригонометрическихъ величинъ). М. 1886. Ц. 75 к.
Сборникъ тригонометрическихъ задачъ (съ изложеніемъ многихъ методовъ рѣшенія ихъ). М. 1886 г. Ц. 20 к.
Таблица квадратовъ трехзначныхъ чиселъ до 10.000 тригонометрическихъ величинъ и пр. М. 1887. Ц. 25 к.
Начальныя понятія по химіи. Примѣнительно къ программѣ физики для гимназій. М. 1887. Ц. 30 к.

Русанова. Звѣздочка. Книга для чтенія въ школѣ и дома. М. 1886. Ц. 75 к.

Розановъ. Сборникъ словъ, фразъ, изреченій, пословицъ для письма на урокахъ чистописанія по генетическому методу. М. 1883. Ц. 80 к.

Серре. Курсъ ариѳметики. Пер. Юденича. М. 1884. Ц. 1 р. 25 к.

Сосницкій. Русская хрестоматія для старшихъ классовъ среднихъ учеб. зав. М. 1885. Ц. 1 р. 75 к.

Шохоръ Троцкій. Методика ариѳметики, съ приложеніемъ сборника упражненій по ариѳметикѣ для учащихъ. Для учит. семин. и институтовъ, для педагогическихъ кл. женскихъ гимназій и для учителей народныхъ школъ. М. 1886. Ц. 1 р. 50 к.
Методическій сборникъ ариѳметическихъ задачъ для среднихъ учебныхъ заведеній. Ч. I. Задачи и упражненія для приготовительныхъ классовъ и для первоначальнаго домашняго обученія ариѳметикѣ. М. 1887. Ц. 20 к.
Сборникъ упражненій по ариѳметикѣ для учащихся, съ приложеніемъ краткаго учебника начальной ариѳметики и краткаго изложенія нѣкоторыхъ ученій геометріи. Для народныхъ школъ. М. 1886. Ц. 25 к.

Кудрявцевъ. Римскія женщины. Историческіе разсказы по Тациту. М. 1885. Ц. 2 р. 50 к.

Преображенскій. Геометрическая теорія преломленія свѣта. М. 1884. Ц. 30 к.
Магнитизмъ и діамагнитизмъ. М. 1886. Ц. 15 к.

Волконскій. Краткій учебникъ неорганической химіи. Съ 100 пол. въ текстѣ. М. 1881. Ц. 2 р.

Кольбе. Учебникъ неорганической химіи. 2-е изд. съ 62 пол. въ текстѣ. М. 1882. Ц. 3 р.

Зольфсонъ. Человѣческій организмъ и его жизнь. Краткій курсъ анатоміи и физіологіи человѣка. 2-е изд. М. 1887. Ц. 1 р.

Рытовъ. Учебникъ ботаники. М. 1879. Ц. 1 р. 50 к.

Цабель. Курсъ общей ботаники. Вып. I. Растенія цвѣтковыя. М. 1885. Ц. 75 к. Вып. II. Растенія безцвѣтковыя или споровыя. М. 1886. Ц. 50 к.

Лунинъ. Полный учебникъ для фельдшеровъ. 4-е изд. М. 1886. Ц. 2 р.

О сбереженіи здоровья. Руководство для учебныхъ и санитарныхъ войсковыхъ командъ. М. 1887. Ц. 15 к.

Осиповъ. Санитарный спутникъ. Карманная книжка при подачѣ первой помощи до прибытія врача. Съ 24 полит. въ текстѣ. М. 1885. Ц. 40 к.

Пономаревъ. Св. великомученица Варвара. М. 1885. Ц. 5 к.
Священно-историческія свѣдѣнія необходимыя для каждаго православнаго христіанина. М. 1886. Ц. 3 к.

На пересылку прилагается отъ 10—20% на рубль стоимости книгъ, смотря по разстоянію. Учебнымъ зав деніямъ, требующимъ непосредственно изъ магазина А. А. Карцева, дѣлается уступка. 5325—3

РЕСТОРАНЪ-КОШЕРЪ.

Симъ извѣщаю почтеннѣйшую публику, что въ д. Вургафта, по Ришельевской ул., вновь открытъ комфортабельный РЕСТОРАНЪ-КОШЕРЪ, снабженный самыми лучшими съѣстными припасами и напитками. Цѣны умѣренныя. Принимаются заказы и на домъ. Для постоянныхъ посѣтителей открытъ абонементъ.

Обѣдъ изъ 2-хъ блюдъ въ мѣсяцъ 12 руб. 6573—4
» » 3-хъ » » 15 руб. Съ почтеніемъ СИМОНЪ.

ВЪ СЕРЕБРЯНОМЪ МАГАЗИНѢ
И. С. МАНГУБИ

ДЕРИБАСОВСКОЙ УЛИЦѢ, РЯДОМЪ СЪ МАНУФАКТУРНЫМЪ МАГАЗИНОМЪ

ВНОВЬ ПОЛУЧЕНЪ БОЛЬШОЙ ВЫБОРЪ

бриллiантовыхъ, золотыхъ и серебряныхъ издѣлій

новѣйшихъ фасоновъ и работы, въ красиво отдѣланныхъ футлярахъ, для театральныхъ и прочихъ подарковъ.

ТАКЖЕ ПОЛУЧЕНА БОЛЬШАЯ ПАРТІЯ ПЕРСИДСКИХЪ КОВРОВЪ:

фараганъ, хоросонъ и прочихъ сортовъ.

Оренбургск. и пензенск. платки, кабардинск. бурки, разныя вышитыя вещи и БИРЮЗА (Turcoise).

5752—5

РУССКІЙ ТЕАТРЪ

ФЕЕРІЯ, ОПЕРЕТКА И КОМИЧЕСКАЯ ОПЕРА

ВЪ ВОСКРЕСЕНЬЕ, 27-го СЕНТЯБРЯ 1887 г.,

ДАНЫ БУДУТЪ ДВА СПЕКТАКЛЯ:

ДНЕМЪ **„РЕВИЗОРЪ“**
комедія въ 5 д., соч. Н. В. Гоголя.
Участв. гг. Пальмъ, Шиллингъ, Бизи, Шадурскій, г-жи Горская, Скободина идр.
Въ заключеніе
ДИВЕРТИСМЕНТЪ.
НАЧАЛО ВЪ 1 ЧАС. ДНЯ.

ВЕЧЕРОМЪ **„ПУТЕШЕСТВІЕ ВЪ КИТАЙ“**
ком. оп. въ 3 дѣйствіяхъ, муз. Базена.
Участв. г-жа Вольская, Горская, Галли, гг. Арбенинъ, Пальмъ, Клементьевъ и другіе.
НАЧАЛО ВЪ 8 ЧАСОВЪ ВЕЧЕРА.

СЕГОДНЯ ОЖИДАЕТСЯ ПАРОХОДЪ

„ЕКАТЕРИНА II“

съ разнымъ грузомъ изъ С.-ПЕТЕРБУРГА. Гг. товаронолучателей просятъ заблаговременно предъявлять коносаменты

ВЪ КОНТОРУ А. А. ТРАПАНИ,

Малый переул., № 3. Телефонъ № 425.

5930—1

Осенній институтъ д-ра Линтварева.

Приниманіе осны въ институтѣ ежедневно—съ 9 до 12 ч. и съ 4 до 5 час свѣжей телячьей лимфы и детритомъ, на дому и по приглашеніямъ. Ут. Ришельевской и Полиц. ул., домъ Баржанскаго, кв. № 5. Тамъ-же продажа телячьей лимфы, 60 к. трубочка, и 2 р.—баночка детрита. 4496—8

При сегодняшнемъ № «Одесскаго Листка» городскимъ подписчикамъ разсылается объявленіе обо угольныхъ складахъ Сакера въ Одессѣ.

ВЪ г. НИКОЛАЕВѢ

продается, по случаю, НОВЫЙ ДОМЪ на бойкомъ и торговомъ мѣстѣ. На углу Соборной и Таврической ул., № 47. Домъ доходный, имѣетъ Торговые магазины и квартиры. О цѣнѣ узнать въ г. Одессѣ. Дерибасовская у., д. Черепенниковой, кв. № 1. 5926—1

ИМѢТЬ ДѢЛО съ гг. Зарчаненами, Шкадонскимъ и Зинченко, говоря пелицемѣрно, далеко непріятно.

Н. Т. МАРТЫНОВСКІЙ.

P. S. Комментаріи излишни.

ЧАСТНАЯ ЛЕЧЕБНИЦА и ПРІЮТЪ ДЛЯ ДУШЕВНО-БОЛЬНЫХЪ

врачей Іоны Штейнфинкеля помѣщаются на дачѣ Гуревичей, близъ м.-вокзала. 2678—28

СПЕЦІАЛЬНОЕ ЛЕЧЕНІЕ

венерическихъ, мочеполовыхъ и какожныхъ болѣзней д-ра С. А. ГУРОВИЧА.

Пріемъ отъ 11—2 час. дня и отъ 5—7 ч. веч. Уголъ Почтовой и Александровскаго проспекта (у Елисаветской, № 31, кв. № 3. 5382—17

ЖЕЛАЮТЪ

занять отъ 25 до 40 тыс. подъ залогъ недв. имущества желаютъ имѣть дѣло безъ посредниковъ. Адресъ просятъ оставить въ конторѣ «Од. Листка» подъ лит. В. К. 5814—4

БИБЛІОТЕКА

РУССКИХЪ, ФРАНЦУЗСКИХЪ, НѢМЕЦКИХЪ и АНГЛІЙСКИХЪ КНИГЪ и ЖУРНАЛОВЪ

А. БОРТНЕВСКАГО

на Гаванной ул., домъ № 1. К. П. Балецкой 5621—8

НА ВЫПЛАТЪ

МЕБЕЛЬ ОЧЕНЬ ДЕШЕВО. См. 4-ю стран.

Ищу мѣсто кассира

съ большимъ залогомъ; согласенъ на выѣздъ Херсонская ул., д. № 8. Сер. Васильевичу Якимову. 5857—2

ОТДАЮТСЯ ВЪ НАЕМЪ 2 КОМНАТЫ

съ мебелью и безъ оной, также конюшня и каретный сарай. Греческая улица, № 19. Спросить у управляющаго. 5860—2

Присяжный стряпчій

ОСИПЪ БРОУДЪ

(д. Мармарино, на углу Троицкой и Пушкинской) принимаетъ защиту уголовн., граждан., вексельн. и др. дѣлъ. 5955—8

ПОВѢРЕННЫЙ

Наумъ Семеновичъ Броудъ

переѣхалъ въ д. Ясиновскаго, на углу Б. Арнаутской и Пушкинской ул. 5606—7

Д-ръ К. І. М. ШМИТЪ

переѣхалъ въ домъ Коклена, на углу Преображенской и Казарменнаго переулка. Пріемъ по утрамъ, городовымъ и носовымъ болѣзнямъ, какъ прежде, отъ 10—12 и отъ 2—3 час. 5786—3

Д-ръ МАЛИНСКІЙ

принимаетъ ежедневно больныхъ отъ 9 до 12 час. утра и отъ 4 до 6 ч. вечера. Екатерининская, д. Пачмана, противъ армянской церкви, № 74. 5357—9

ЛУЧШІЕ ФРУКТЫ

(погребъ Мейтуса въ Поле-Ронде, № 3). Ежедневно получается легковыя виноградъ, на который принимаются заказы и имѣются всевозможные сорта фруктъ. 5297—10

ЖЕНЩИНА.

ЗУБНОЙ ВРАЧЪ В. МУХАРИНСКАЯ

принимаетъ больныхъ ежедневно съ 9 часовъ утра до 6 час. веч. Пломбируетъ и вставляетъ искусственные зубы. Уголъ Соборной площ. и Кобелевской ул., домъ Вазили, № 41, кв. № 2. 5569—64

Д-ръ В. М. КРУКОВСКІЙ

Принимаетъ по мочеполовымъ, венерическимъ и какожнымъ болѣзнямъ отъ 8—8½ ч. утр. 10—1 ч. дня и 4—7 ч. в. Преобр. Казарм. д. Сокальскаго противъ полиціи. 3362—76

Лечебница на Молдаванкѣ

ДЛЯ ПРИХОДЯЩИХЪ БОЛЬНЫХЪ

Уголъ Колонтаевск. и Южной, д. Былова, № 12.

Плата за совѣтъ 30 коп. Часы пріема

Д-ръ Ц. Левандовскій по глазн. б.	8½ — 9½
» Л. Хейфецъ по хирургич. и зубн. болѣзн.	9 — 10
» П. Гросманъ по горлов., ушн. и носовымъ бол.	11 — 12
» Е. Вайнцвайгъ по дѣтскимъ б.	11½ — 12½
» І. Вайнцвайгъ по внутр. и нервнымъ б.	1 — 2
» Л. Соловейчикъ по венерич. мочепол. и какожн. болѣзн.	2 — 3
» Г. Гельманъ по женск. б. и акушерству	3 — 4

4943—5

Д-ръ Е. Б. Перельцвейгъ

принимаетъ по внутреннимъ и нервнымъ болѣзнямъ отъ 9 до 12 ч. утра. Уголъ Базарной и Ремесленной, д. Демецъ, № 34. 5271—7

Докторъ Л. М. ХЕЙФЕЦЪ

бывш. ординаторъ харьк. хирургич. клиники принимаетъ по хирургическимъ и зубнымъ болѣзнямъ. Вставленіе и пломбированіе зубовъ. Пріемъ отъ 9—6 ч. Почтовая ул. д. Болгаренской, бывш. Залужнаго, № 27. 5694—11

Д-ръ Ю. А. ІОЕЛЬСОНЪ

СПЕЦІАЛЬНОЕ ЛЕЧЕНІЕ НАКОЖНЫХЪ, ВЕНЕРИЧ. и МОЧЕПОЛОВЫХЪ болѣзней. Пріемъ отъ 10 до 12 и отъ 4 до 7. Пушкинская уголъ Троицкой, Мармарино. 5308—15

ТЕЛЕГРАФНЫЯ ИЗВѢСТІЯ.

(Отъ Сѣверн. Телегр. Агентства).

25 сентября (7 октября).

ДУБЛИНЪ. Полицейскій судъ оправдалъ дублинскаго городского голову, обвиненнаго въ соучастіи въ агитаціи противъ англійскаго правительства. Голова явился въ судъ въ полномъ облаченіи и въ сопровожденіи городскихъ старшинъ и городскихъ мечеиосца и скипетроносца. По возвращеніи головы изъ суда народъ устроилъ ему восторженную овацію.

ПАРИЖЪ. Военный министръ отправляется вскорѣ осматривать восточную границу.

Торговая телеграмма.

Петербургъ. Вексельный курсъ на 3 мѣсяца на Лондонъ 21$^{15}/_{32}$—21$^{19}/_{32}$ пенс. на Гамбургъ 182 — 182¾ германск. пфен., на Парижъ 227 — 227¼ сант., полуимпер. 8 р. 90 коп. там. куп. 173 сер. рубль 1 р. 30 к.

Настроеніе петербургской фондовой биржи слабое.

Золотая рента 102¼ р. 6% волот. рента 1 93 7-й конс. заемъ 1884 г. 163¾ р.

ДѢЙСТВІЯ ПРАВИТЕЛЬСТВА.

Приказъ

ПО ПОГРАНИЧНОЙ СТРАЖѢ

17 августа.

Отрядные офицеры: волынской бригады—ротмистръ *Муратовъ* и особаго керченскаго отдѣла—ротмистръ *Корицкій—уволены* въ отпускъ по домашнимъ обстоятельствамъ, въ разныя мѣста Россіи, на два мѣсяца, съ сохраненіемъ содержанія.

„ОДЕССКІЙ ЛИСТОКЪ“

ПОДПИСНАЯ ЦѢНА ГАЗЕТЫ НА 1887 Г.

Въ Одессѣ:		На города:	
На годъ	10 р. — к.	На годъ	12 р. — к.
» полг.	6 » — »	» полг.	7 » — »
» 3 мѣс.	3 » 50 »	» 3 мѣс.	3 » 75 »
» 1 мѣс.	1 » 20 »	» 1 мѣс.	1 » 30 »

Въ розничной продажѣ 5 к. №

Контора газеты въ ОДЕССѢ, на углу Дерибасовской и Ришельевской д. Разали.

Одесса, 25 сентября.

Проэктъ дополненія устава крестьянскаго банка.

Въ чрезвычайномъ губернскомъ земскомъ собраніи, происходившемъ въ половинѣ марта настоящаго года, херсонская губернская земская управа предложила возбудить передъ правительствомъ ходатайство о нѣкоторыхъ реформахъ въ уставѣ крестьянскаго банка. Поправки, проэктируемыя управой, сводились къ слѣдующимъ 5 пунктамъ: 1) чтобы денежная норма ссуды была замѣнена земельной, и чтобы банкъ выдавалъ въ ссуду, такую сумму, которая была бы достаточна для пріобрѣтенія полнаго душеваго надѣла. Удовлетвореніе этого ходатайства прежде всего устранило бы всякую неравномѣрность въ помощи, оказываемой банкомъ; при существующемъ разнообразіи земельныхъ цѣнъ въ предѣлахъ одного и того же уѣзда, денежная ссуда, формально для всѣхъ одинаковая, порождаетъ неравенство между заемщиками банка. Во вторыхъ дѣйствительный размѣръ ссуды для пріобрѣтенія полнаго надѣла, разъ на всегда покончилъ бы съ вопросомъ о доплатахъ и необходимости прибѣгать къ частной ссудѣ, которая такъ разорительно вліяетъ на крестьянское хозяйство. Болѣзнь, что устраненіе доплатъ и выдача ссуды въ размѣрахъ земельной нормы повлечетъ за собою совершеніе легкомысленныхъ сдѣлокъ по высокой оцѣнкѣ, совершенно неосновательна. При высокой оцѣнкѣ крестьянамъ придется платить высокіе проценты, и этого достаточно, чтобы пріучить ихъ къ осторожности.

Второй пунктъ проэкта гласитъ: при покупкѣ земли товариществами, въ кущей должно быть обозначено: или что земля поступаетъ во владѣніе товарищества на общинномъ правѣ, или на каждаго домохозяина должно быть о редѣлено количество десятинъ земли въ зависимости отъ ссуды. Съ этимъ пунктомъ согласиться нельзя. Во первыхъ, не понятно, почему управа дѣлаетъ различіе между обществами и товариществами. И у первыхъ, чаще встрѣчается подворная форма землевладѣнія, съ которой нужно такъ или иначе считаться. Во вторыхъ, въ купчихъ нельзя обозначать общиннаго владѣнія: такой формы нашъ гражданскій законъ не знаетъ, ему извѣстно лишь общее, а не общинное владѣніе, а между ними коренная разница. Въ 3, пріобрѣтеніе земли сходомъ на нимъ товарищества или общества и порождаетъ всю неурядицу. Болѣе состоятельные члены общества мало по малу сосредоточиваютъ въ своихъ рукахъ участки недоимщиковъ. Единственной мѣрой противъ такихъ злоупотребленій является точное обозначеніе въ купчей участка каждаго домохозяина, съ тѣмъ, чтобы участокъ могъ быть продаваемъ другимъ лицамъ, но приговору товарищества или общества, утвержденному крестьянскимъ присутствіемъ и съ согласія отдѣленія крестьянскаго банка, какъ объ этомъ говорится въ 4-мъ пунктѣ земскаго проэкта.

Третій, четвертый и пятый пункты земскаго проэкта опредѣляютъ внутреннюю организацію товарищества, устройства схода, избраніе уполномоченнаго лица съ правами сельскаго старосты, порядокъ пріема и увольненія членовъ товарищества и подчиненіе товариществъ вѣдѣнію присутствій по крестьянскимъ дѣламъ.

Извѣстна судьба изложеннаго проэкта: земское собраніе отвергло всѣ пункты, кромѣ перваго. Къ счастью, то, что было отвергнуто въ собраніи, нынѣ возбуждено по иниціативѣ государственной власти. Въ государственный совѣтъ представленъ проэктъ объ организаціи товариществъ по покупкѣ земли въ крестьянскомъ банкѣ. Но теперь то и нуженъ компетентный голосъ земства, для скорѣйшаго и всесторонняго разсмотрѣнія проэкта въ интересахъ заемщиковъ крестьянскаго банка. Представляется по этому въ высшей степени желательнымъ, чтобы херсонская губернская управа, не смущаясь предшествующей неудачей, вновь вошла съ своимъ проэктомъ въ губернское собраніе. Проэктъ долженъ быть разработанъ по возможности детально, и охватить вновь выяснившіяся стороны въ дѣятельности банка, какъ, напримъ., вопросъ о продажѣ крестьянскихъ земель съ публичныхъ торговъ; и проэктъ управы и пренія по этому поводу въ собраніи, несомнѣнно, дадутъ цѣнный матеріалъ при разсмотрѣніи въ государственномъ совѣтѣ вопроса о дополненіи и измѣненіи устава крестьянскаго банка.

ИНОСТРАННЫЯ ИЗВѢСТІЯ.

Болгарскія дѣла.

«Agence Havas» сообщаетъ изъ Софіи, что тамъ получены извѣстія изъ Константинополя о доставленіи Портѣ отвѣта Россіи. Въ хорошо освѣдомленныхъ кружкахъ говорятъ, что Россія приняла предложеніе объ отправкѣ въ Болгарію княжескаго русскаго намѣстника въ сопровожденіи турецкаго комиссара и объ установленіи четырехмѣсячнаго срока для исполненія ихъ миссіи. Что же касается принудительныхъ мѣръ вслучаѣ сопротивленія болгаръ, то Россія придерживается мнѣнія, что если бы Порта заявила, что избраніе принца Кобургскаго она считаетъ незаконнымъ и что если бы она потребовала отъ него удаленія изъ Болгаріи въ виду того, что она никогда не согласится на его избраніе, то результатъ получился-бы такого рода, что необходимость въ принятіи дальнѣйшихъ средствъ исчезла-бы. Въ отвѣтѣ Россіи нѣкоторые пункты предложенія измѣнены, а нѣкоторые не вызвали никакихъ упоминаній, изъ чего заключаютъ, что переговоры будутъ еще продолжаться.

— Изъ Софіи пишутъ, отъ 24 сентября, въ «Köln. Zeit.»: «Въ правительственномъ органѣ, газетѣ «Свобода», напечатаны разоблаченія, весьма непріятныя для бывшаго министра-президента Радославова. Она утверждаетъ, что 9 августа прошедшаго года, когда митрополитъ Климентъ образовалъ новый кабинетъ, Радославовъ обѣщалъ вступить въ него, и потому имя его появилось подъ вышеднимъ тогда воззваніемъ. Впослѣдствіи же, когда Радославовъ увидѣлъ, что дѣло плохо, онъ отрекся отъ своего обѣщанія, и заявилъ, что именемъ его злоупотребили. Въ дѣйствительности же, по словамъ «Свободы», митрополитъ Климентъ имѣетъ въ рукахъ письменный документъ за подписью Радославова, неопровержимо доказывающій, что онъ рѣшилъ дѣйствовать за одно съ руссофильскою партіею».

— Въ «Vossische Zeitung» телеграфируютъ изъ Софіи, что, оппозиція, будто-бы поддерживаемая большими денежными средствами, проявляетъ оживленную дѣятельность противъ правительства, которое, съ своей стороны, предпринимаетъ военныя приготовленія въ самыхъ широкихъ размѣрахъ по избѣжаніе, какъ гласитъ телеграмма, безпорядковъ въ день выборовъ. По окончаніи выборовъ правительство намѣрено вновь объявить страну въ осадномъ положеніи. Другая телеграмма той-же газеты и тоже изъ Софіи передаетъ, что правительство распорядилось занять всѣ пограничные переходы войсками, главнымъ образомъ артиллеріей, чтобы не допустить выходцевъ изъ Болгаріи возвратиться въ нее во время выборовъ.

— Софійскій корреспондентъ «Times» сообщаетъ, что 29-го сентября панславистская партія выпустила спеціальный нумеръ давно уже не выходившаго своего органа «Свѣтлина», въ которомъ эта партія заявляетъ, что оппозиція рѣшила не принимать участія въ предстоящихъ выборахъ, такъ какъ тѣ причины, которыя не дозволяли ей участвовать въ выборахъ въ прошлое собраніе, не устранены, а потому оппозиціонная партія намѣрена воздержаться отъ участія въ предстоящей избирательной борьбѣ, чтобы не принять на себя предъ исторіей и потомствомъ отвѣтственности за господствующее теперь, и уже столь долго, въ Болгаріи гибельное положеніе дѣлъ. Этотъ нумеръ «Свѣтлины» былъ арестованъ полиціей, какъ угрожающій общественному порядку.

— По поводу дѣлаемыхъ, будто-бы, Турціей Россіи предложеній о посылкѣ въ Болгарію смѣшанной коммиссіи, оффиціозный органъ болгарскаго правительства «Свобода» пишетъ: «Послѣ событій послѣдняго времени, турецкіе государственные люди не должны читать болгарамъ лекцій. Болгары никогда не отступятъ отъ того, что они уже сдѣлали и ни въ какомъ случаѣ, ни на какихъ условіяхъ и ни въ какой формѣ не допустятъ ни военнаго вмѣшательства, ни какой-либо иностранной коммиссіи (?); они будутъ бороться за свою независимость».

— Въ «Polit. Cor.» напечатано письмо изъ Петербурга, въ которомъ говорится, что русское правительство въ болгарскомъ вопросѣ не полагается на турецкую инициативу, такъ какъ она остается безъ послѣдствій до тѣхъ поръ, пока не будетъ достигнуто соглашеніе между всѣми державами. Тѣмъ не менѣе, Россія рѣшилась воздержаться отъ всякихъ насильственныхъ мѣръ противъ болгаръ.

— Изъ Бухареста телеграфируютъ парижскимъ газетамъ, что по настоятельному требованію болгарскаго правительства, поддержимому, какъ должно полагать, австрійскимъ правительствомъ, въ Румыніи будутъ приняты мѣры къ возможно скорѣйшему удаленію съ румынской территоріи пріютившихся тамъ съ самаго начала кризиса болгарскихъ эмигрантовъ.

29-го сентября Чемберленъ произнесъ большую рѣчь въ Бирмингэмѣ. Коснувшись ирландскаго вопроса, Чемберленъ заявилъ, что Гладстонъ не дастъ точнаго опредѣленія гомруля и что противъ самостоятельнаго ирландскаго парламента высказывается болѣе двухъ изъ пяти милліоновъ населенія Ирландіи. Такъ какъ вопросъ объ ирландскомъ самоуправленіи вызываетъ слишкомъ сильныя разногласія, парламенту слѣдуетъ посвятить свое время такимъ вопросамъ, относительно которыхъ всѣ болѣе или менѣе сходятся во мнѣніяхъ. Таковы вопросы о религіозномъ равноправіи, мѣстномъ управленіи, бережливости въ расходованіи государственныхъ средствъ, питейной торговлѣ и охраненіи жизни на морѣ. Во время рѣчи Чемберлэна очень часто прерывали восклицаніями и возраженіями. Когда ораторъ заявилъ, что вина въ расколѣ либеральной партіи лежитъ не на Бирмингэмѣ, а на Гаварденѣ, въ аудиторіи раздались оглушительные крики: «Нѣтъ, нѣтъ!» Замѣчаніе оратора, что въ рѣчахъ Гаркура и Морлея много злословія насчетъ тори и диссидентовъ, снова вызвало шумъ и возгласы: «Они заслуживаютъ такихъ отзывовъ». — «Вы говорите, что они заслуживаютъ ихъ, —обратился къ слушателямъ Чемберленъ.— Да, да!... раздалось со всѣхъ сторонъ. — «Но эти отзывы не приносятъ намъ никакого вреда»,—отвѣчалъ ораторъ. Но успѣлъ Чемберленъ сказать нѣсколько фразъ послѣ этого діалога, какъ въ отвѣтъ на его вопросъ, много-ли найдется въ Ирландіи людей, сочувствующихъ гомрулю, аудиторія отвѣтила: «Всѣ, всѣ за гомруль!» Наконецъ, замѣчаніе Чемберлэна, что и тѣ три милліона, которые, повидимому, сочувствуютъ въ Ирландіи гомрулю, выражаютъ эти симпатіи только потому, что ихъ научили смотрѣть на гомруль, какъ на средство захватить въ свои руки земли ирландскихъ лендлордовъ,—вызвало цѣлую бурю: «Я убѣдительно прошу васъ не перебивать меня, — крикнулъ раздраженный Чемберленъ. — Но шумъ не прекращался. «Вы не правы, вы, чтобы насъ перебивали», — раздалось изъ толпы.—«Вы правы, и не привыкъ къ такой неучтивости и неуважанію ко мнѣ въ Бирмингэмѣ,—отвѣчалъ Чемберленъ.

— Одинъ изъ сотрудниковъ «Frankfurter Zeitung», воспользовавшись проѣздомъ Криспи чрезъ Франкфуртъ, освѣдомился у него о цѣляхъ и результатахъ фридрихсруэскаго свиданія. Криспи, судя по его словамъ, послѣдовалъ въ этомъ случаѣ спеціальному желанію князя Бисмарка, пригласившему его къ себѣ, въ Фридрихсруэ. Бесѣда обоихъ государственныхъ людей не имѣла никакихъ особыхъ политическихъ цѣлей. Римскій вопросъ на этомъ свиданіи вовсе не былъ затронутъ. Для итальянцевъ такого вопроса не существуетъ. Отношенія между итальянскимъ правительствомъ и Ватиканомъ представляютъ собой внутреннее итальянское дѣло, въ которое никто не долженъ вмѣшиваться. Князь Бисмаркъ желаетъ этого менѣе всего. Папа живетъ подъ охраной итальянскихъ законовъ, какъ итальянскій гражданинъ. Относительно общаго международнаго положенія дѣлъ Криспи заявилъ, что Италія желаетъ сохраненія мира и европейскаго равновѣсія, поэтому она и присоединилась къ австро-германскому союзу и стремится содѣйствовать избѣжанію большихъ международныхъ столкновеній. Что касается опасенія относительно укрѣпленія Россіи на Балканскомъ полуостровѣ, то Криспи полагаетъ, что Италія, какъ и всѣ государства Европы, имѣютъ всѣ основанія бояться приближенія Россіи къ Константинополю. Средиземное море ни въ какомъ случаѣ не долж

что посредничествовали правильной уборкѣ хлѣба, но и тѣмъ, что наводненіе снесло мѣстами хаты, потопило нѣсколько человѣкъ народу и т. д. Въ 1882 году сильный ливень постигъ многіе мѣстности Орловской губ. Въ г. Рождественскомъ, ливенскаго уѣзда, онъ снесъ въ рѣку Любовшу стоявшій вблизи хомъ одного крестьянина, со всѣмъ домашнимъ скарбомъ и находившеюся въ домѣ семьею, изъ которой четверо утонули.

Ливни стали давать себя знать и въ средней Россіи. Какія страшныя опустошенія производятъ они здѣсь, показываютъ слѣдующіе факты.

27 іюня 1880 года разразился сильный ливень надъ Юрьевецкимъ уѣздомъ, Владимірской губерніи. Во время этого страшнаго ливня, представлявшаго собою нѣчто въ родѣ сплошной непрекращаемой дождевой стѣны, но мѣткому выраженію одного крестьянина, отъ протянутой чрезъ отворенное окно руки буквально не видать было кисти. И все это продолжалось не какія нибудь минуты, а около трехъ часовъ. Первою жертвою этой страшной водяной лавины сдѣлалась женщина, ѣхавшая со своею дочерью и спускавшаяся на мостъ чрезъ рѣку Линію, близъ дер. Доброе пристанище. Видя позади себя быстро несущуюся водяной валъ, женщина хотѣла ускорить переѣздъ черезъ рѣку, но лишь только въѣхала на средину моста, какъ онъ мгновенно былъ подхваченъ водою и вмѣстѣ съ нимъ понесся внизъ по теченію. При одномъ крутомъ поворотѣ рѣчнаго русла, мостъ раздерянную по частямъ, и несчастныя жертвы, вмѣстѣ съ лошадью и телѣгою, скрылись въ пучинѣ. Затѣмъ, другою волною дождеваго потока мгновенно была снесена съ мѣста только что отстроенная крестьянская фабрика съ цѣлою артелью рабочихъ, ни мало неподозрѣвавшихъ опасности. Всѣхъ рабочихъ было около восьми человѣкъ. Половина изъ нихъ какъ то успѣла выкарабкаться изъ своей засады и хотя съ трудомъ, но добрались до берега, а четверо прочихъ, такъ и остались внутри и всѣ погибли.

Подобныхъ фактовъ въ послѣдніе годы насчитывается множество. Ливни причиняютъ милліонные убытки населенію и повторяются, говоримъ мы, въ послѣдніе годы все чаще и чаще. Мало того, разрушительность стихійныхъ явленій все болѣе и болѣе увеличивается. Въ чемъ-же слѣдуетъ искать объясненія этого усиленія, хотя-бы въ отношеніи ливней? Понятнымъ, въ томъ безпощадномъ истребленіи лѣсовъ, которое ведется у насъ до настоящаго времени. Лучшіе изслѣдователи согласны между собою въ томъ, что лѣса регулируютъ климатъ и орошеніе. Въ лѣсистыхъ мѣстностяхъ атмосферные осадки распредѣляются равномѣрнѣе; тамъ не случается ни такихъ засухъ, ни такихъ наводненій, какіе происходятъ въ тѣхъ мѣстахъ, гдѣ лѣса, по нерасчетливости человѣка, сведены съ лица земли. Содѣйствовать уменьшенію ущербовъ, причиняемыхъ ливнями, можетъ, слѣдовательно, разведеніе лѣсовъ.

** Г. Герардъ приводитъ въ своей статьѣ въ «Нов. Времени» слѣдующую картину таможенныхъ нравовъ г. Одессы.

Въ 1882 г. я ѣздилъ въ Константинополь. Въ Константинополѣ я купилъ въ магазинѣ нѣсколько шелковыхъ вещей и четыре или пять сверточковъ какой-то понравившейся мнѣ свѣсю чрезвычайною тонкостью и оригинальностью бумажной матеріи изъ Брусы. Возвратившись изъ Константинополя въ Одессу на пароходѣ, я отправился съ своимъ чемоданомъ въ таможню и тамъ, открывъ чемоданъ, прямо указалъ на эти свои покупки, объявивъ ихъ подлежащими оплатѣ. Чтобы не очень рыть чемоданъ, я положилъ всѣ эти вещи на верхъ. Въ таможнѣ было два чиновника одинъ—старшій, статскій совѣтникъ, другой помоложе, кажется, коллежскій ассесоръ. Посмотрѣвъ брусскую матерію, статскій совѣтникъ тотчасъ-же объявилъ, что она то же шелковая. Коллежскій ассесоръ попробовалъ было возражать, но начальникъ рѣшительнымъ тономъ прервалъ его словами: я тамъ говорю—это шелкъ. Сейчасъ.

— Меня это удивляетъ, возразилъ я,—я ничего въ этихъ вещахъ не понимаю и обмануть меня очень легко купцу, но мнѣ продали эту ткань какъ бумажную; я понимаю, что мнѣ могли продать бумагу за шелкъ; но не думаю, чтобы нашелся купецъ, который продалъ-бы шелкъ за бумагу.

Впрочемъ, я сначала не очень настаивалъ, потому что хотѣлъ скорѣе покончить эту процедуру, задерживавшую меня на полчути и рѣшился заплатить нѣсколько лишнихъ рублей, чтобы только поскорѣе окончить это мытарство. Но когда взвѣшивавшій коллежскій ассесоръ мнѣ объявилъ, что за эту бруссую ткань придется заплатить пошлины что-то около 40 р. золотомъ, я сталъ протестовать и рѣшительно настаивалъ на томъ, что ткань не шелковая.

— Въ такомъ случаѣ я пошлю рѣшить въ присутствіе таможни, сказалъ мнѣ статскій совѣтникъ.

— Пошлайте, отвѣтилъ я. Одинъ изъ сверточковъ этой матеріи былъ посланъ съ таможеннымъ солдатомъ. Когда уже онъ ушелъ, я полюбопытствовалъ узнать, долго-ли можетъ продлиться эта процедура.

— Нѣтъ, отсюда до таможни версты четыре не больше,—былъ отвѣтъ.

— Какъ версты четыре? я думалъ присутствіе таможни здѣсь-же; стало быть мнѣ придется ждать часа два.

— Да, не меньше,—успокоилъ меня мой пріятный собесѣдникъ.

Нечего было дѣлать, я сталъ ходить взадъ и впередъ по комнатѣ. Пассажировъ было очень мало и я скоро остался одинъ съ чиновниками таможни. Вдругъ дверь отворяется и въ комнату входитъ какой-то черный человѣкъ, какъ видно было изъ завязавшагося между нимъ и чиновниками разговора—экспедиторъ таможни.

— Ахъ, кстати, Иванъ Ивановичъ, обратился къ нему чрезъ нѣсколько минутъ статскій совѣтникъ, показывая ему оныя изъ сверточковъ монхъ,—какъ по вашему: это—шелкъ или бумага?

— Да развѣ можно объ этомъ спорить, отвѣчалъ Иванъ Ивановичъ,—выдерните нѣсколько нитокъ, скрутите ихъ и зажгите: будетъ горѣть—значитъ бумага, не будетъ—значитъ шелкъ.

Онъ такъ и сдѣлалъ: выдернулъ нѣсколько нитокъ, скрутилъ въ фитиль и зажегъ; фитиль сгорѣлъ очень быстро.

Прошло еще около часу. Наконецъ солдатъ вернулся съ запиской, въ которой изъ таможни увѣдомляютъ моего мучителя, что ткань бумажная, и что, значитъ, онъ мучилъ меня напрасно.

** Изъ біографіи нашихъ уголовныхъ знаменитостей... «Пет. Лист.» сообщаетъ, что извѣстная игуменья Митрофанія вновь поселилась въ женскомъ монастырѣ въ Иркутскахъ и по прежнему занимается живописью и рѣзной работой для иконостасовъ. Къ ней также обращаются многіе за подачей медицинскаго пособія.

ДНЕВНИКЪ.

Сравнительно значительное повышеніе цѣны акцій юго-зап. жел. дорогъ, состоявшееся въ пятницу на прошлой недѣлѣ и составляющее около 3½ руб. на акцію, было вызвано нижеслѣдующей замѣткой, появившейся въ тотъ-же день въ газетѣ «Berliner Börsen-Courier»: «Чрезмѣрно благопріятные отчеты о результатѣ жатвы текущаго года въ Россіи могутъ обратить вниманіе спекуляціи на такую процентную бумагу, которой уже съ давнихъ поръ мало интересовалась биржа, а именно 5 проц. гарантированный акціи юго-зап. русскихъ жел. дорогъ. Если, въ теченіи послѣднихъ недѣль, на первомъ планѣ въ биржевыхъ дѣлахъ стояли акціи восточно-прусской южной желѣзной дороги и, при ежедневно возрастающихъ оборотахъ, могли значительно повыситься въ курсѣ, то акціи рус. общества юго-зап. жел. дорогъ заслуживаютъ еще большаго вниманія, такъ какъ транспорты, питающіе въ настоящее время, главнымъ образомъ, восточно-прусскую южную желѣзную дорогу, исходятъ отъ русскихъ юго-зап. жел. дорогъ и составляютъ лишь небольшую часть тѣхъ транспортныхъ количествъ, которыя теперь, въ виду блестящей жатвы въ Россіи, идутъ черезъ русскія юго-западныя желѣзныя дороги. Достаточно только взглянуть на положеніе юго-зап. жел. дорогъ, чтобы понять, что результатъ русской жатвы имѣетъ для нихъ въ высшей степени важное значеніе, такъ какъ онѣ одновременно подносятъ хлѣбъ изнутри Россіи къ главнѣйшимъ пунктамъ вообще принимаемымъ въ разсчетъ при экспортѣ. Дѣло въ томъ, что жел. дорога соединяетъ, съ одной стороны, внутреннія губерніи Россіи съ Одессой, и, съ другой стороны, съ Граево (восточно-прусская южная жел. дорога) и съ Броди (галиційская жел. дорога Карла-Людвига). Само собой оказывается понятнымъ, что, вслѣдствіе этого при хорошихъ русскихъ урожаяхъ, по линіямъ жел. дороги положительно будетъ проходить потокъ хлѣба. Въ виду этого доходъ общества гораздо болѣе зависитъ отъ результата урожая, чѣмъ доходъ германскихъ восточныхъ желѣзнодорожныхъ обществъ. Доходы общества представляютъ въ отдѣльные годы громадныя различія. Такъ, они равнялись въ 1884 году приблизительно 22.800.000 р. въ 1885 году около 28.850.000 р. и въ 1886 году до 21.500.000 р. За прежніе годы тоже можно отмѣтить подобныя большія колебанія, и ко всѣмъ такимъ значительнымъ измѣненіямъ повело исключительно лишь разнообразное движеніе хлѣбныхъ дѣлъ. Послѣдній годъ, въ которомъ русскимъ юго-зап. жел. дорогамъ пришлось перевозить значительныя количества хлѣба, это 1885 г., когда общество, какъ видно изъ вышеприведенныхъ цифръ, достигло перевоза въ 6.025.000 р. Вслѣдствіе этого она получила возможность уплатить по акціямъ не только гарантированныя правительствомъ 5 проц. кредитными, но еще по 80 коп. дополнительнаго дивиденда. Въ 1886 г. оказалось, затѣмъ, значительное уменьшеніе доходовъ, потому именно, что прошлогодній русскій урожай не былъ благопріятный. Въ текущемъ году предпріятіе имѣетъ до конца іюля перевозъ въ 682.329 р. Цифра за густовскаго сбора до сихъ поръ еще не обнародована, какъ и вообще свѣдѣнія о сборахъ общества печатаются лишь весьма поздно. Но о развитіи движенія втеченіи послѣднихъ недѣль, о видахъ на дальнѣйшій его ходъ получаются изъ Россіи чрезвычайно благопріятныя слухи, въ достовѣрности которыхъ нечего сомнѣваться въ виду усиленія движенія на прусскихъ восточныхъ желѣзныхъ дорогахъ.

Изъ залы суда. (*По дѣлу Логвиновыхъ*). Настоящій процессъ уже давно интересовалъ публику, среди которой находится очень много знающихъ «помѣщика» Логвинова. Неудивительно поэтому, что съ утра у дверей суда толпилась публика. Къ 10 час. утра собрались въ залѣ суда почти всѣ свидѣтели. Между ними большинство—помѣщики, которые далеко не охотно прибыли въ Одессу въ такую непастную погоду. Тутъ находились братьи Кузнецовы (Дмитрій и Николай); предсѣдатель земской управы, В. Якушинъ; братъ его, землевладѣлецъ А. Якушинъ; ананьевскій предводитель дворянства, г. Гижицкій; предсѣдатель коммерческаго суда г. Кичъ, чиновникъ особыхъ порученій при г. генералъ-губернаторѣ, г. Андреевскій; секретарь общ. взаимн. кредита, г. Татомиръ и др. Подсудимая Логвинова, задолго до открытія засѣданія, заняла мѣсто рядомъ съ своимъ защитникомъ. Засѣданіе не могло быть во время открыто, вслѣдствіе неприбытія почетнаго миров. судьи, г. Драгишевича-Пикшина, котораго хотя и розыскивали, но не нашли. Пришлось пригласить члена суда, г. Богуцкаго. Засѣданіе суда было открыто предсѣдателемъ г. Акимовымъ. Обвиненіе поддерживаетъ тов. прокурора, г. Куликовскій, защищаютъ: Логвинова г. Протопоповъ, а сестру его г. Цитовичъ. Гражданскими истцами явились гг. Кузнецовъ, Якушинъ и Гижицкій. Всѣ они довѣряли свои интересы г. Ваховичу. Г. Протопоповъ ходатайствовалъ о недопущеніи ихъ въ качествѣ гражданскихъ истцовъ, такъ какъ объ этомъ они не предъявляли никакихъ требованій до открытія засѣданія суда, но такъ какъ объ этомъ ими было подано заявленіе еще во время производства предвар. слѣдствія, то судъ оставилъ заявленіе защиты безъ удовлетворенія. Изъ свидѣтелей, между прочимъ, не явился предсѣдатель правленія общ. взаимн. кредита, г. Рашавцъ, котораго судъ оштрафовалъ 100 р. Во время дальнѣйшаго разсмотрѣнія дѣла г. Рашавцъ явился. Подсудимый Логвиновъ, войдя въ залъ суда въ сопровожденіи стража, быстро раскланялся съ судомъ и присяжными и сѣлъ на указанное мѣсто, держа въ рукѣ пальто. Одѣтъ онъ въ черную пару. Логвиновъ сильно измѣнился, похудѣлъ и побѣлѣлъ. Рядомъ съ нимъ помѣстилась сестра его, которая представляетъ изъ себя совершенный контрастъ брату. Далеко ниже ростомъ, она уже не первой молодости; одѣта она довольно бѣдно. Какъ подсудимый, такъ и сестра его, держатъ себя во все время засѣданія очень спокойно и воздерживаются отъ объясненій. Обвиненіе отвѣчаетъ не очень сочувственно самого Логвинова. Его прямо уличаютъ въ томъ, что онъ представлялъ подложные пексели къ учету, а онъ этимъ мало смущается.

— Что изъ этого? заявляетъ онъ, вѣдь члены общества не обратили на это вниманія. И послѣ перваго «случая» продолжалъ пользоваться кредитомъ, даже въ теченіи 4 лѣтъ.

Для насъ, вѣдь не важно, заявляетъ ему предсѣдатель, какъ на эти поступки ваши смотрѣли члены общества; важнѣе, какъ посмотрятъ на это судьи.

Между приглашенными лицами находится очень много экспертовъ. Тутъ присутствуютъ секретарь палаты г. Севріогу, каллиграфъ г. Косодо, два секретаря съѣзда мир. судей, секретарь уѣзднаго съѣзда, помощникъ бухгалтера госуд. банка и др. Въ 4 часа судъ удаляетъ ихъ въ особую комнату для сличенія почерковъ. Въ числѣ документовъ находились и векселя Анатолія Кузнецова на имя брата его, Дмитрія. Подсудимый протестуетъ противъ предъявленія этихъ векселей экспертамъ, такъ какъ, молъ, они подложны и онъ, Логвиновъ, даже занесъ прокурору о совершеніи этого подлога Дмитріемъ Кузнецовымъ. Такое заявленіе вызвало протестъ со стороны прокурора, который заявилъ, что настоящее заявленіе было провѣрено и оказалось лишеннымъ всякаго основанія.

Присяжные вышли вердиктъ около часа ночи. Предложено было 77 вопросовъ. Подложность векселей признана, Логвиновъ обвиненъ только по тремъ вопросамъ; сестра оправдана. Прокуроръ предложилъ ссылку на житье въ Сибирь. Резолюцію объявить въ понедѣльникъ.

Сѣнника, какъ важный продуктъ для экспорта за границу. Въ началѣ этого года въ нашей газетѣ сообщалось, что въ виду постепенно падающаго значенія нашей хлѣбной торговли, вслѣдствіе конкурренціи со стороны Америки, Индіи и Австраліи, департаментъ земледѣлія и сельскаго хозяйства обратилъ вниманіе на возможность большаго вывоза изъ Россіи свинины, въ соленомъ видѣ, чѣмъ до извѣстной степени можно вознолнить пробѣлъ въ экспортѣ отъ уменьшенія вывоза хлѣба. Чтобы увеличить сбытъ русской свинины за границу и тѣмъ образомъ помочь сельскимъ хозяевамъ, департаментъ земледѣлія, отнесся къ правленіямъ желѣзныхъ дорогъ изъ центральной Россіи къ Таганрогу, по которымъ наиболѣе провозятся свиньи, а также къ русскому обществу пароходства съ предложеніемъ понизить фрахтъ за перевозку свиныхъ продуктовъ. Предложеніе это было принято какъ желѣзнодорожными обществами, такъ и пароходствомъ, и въ нынѣшнемъ году въ теченіи лѣта, благодаря учрежденію срочныхъ грузовыхъ рейсовъ изъ Таганрога до Константинополя, отправлено за границу значительное количество соленой свинины. Теперь одинъ изъ крупныхъ экспортеровъ свиныхъ грузовъ г. Сигалинъ сообщаетъ, что русскій товаръ, при правильномъ веденіи дѣла всегда можетъ найти сбыть по Франціи, Англіи, Германіи и Швеціи. Въ Россіи, какъ животныя (Пермяпрской и чисто русской породы), такъ и кормовыя средства очень хороши, вслѣдствіе чего и качество русскаго товара далеко лучше американскаго, что дастъ русскимъ отправителямъ полную возможность конкуррировать съ американскими торговцами. Свиное топленое сало наше также лучше американскаго. На рынкахъ въ Германіи и Англіи за русскій товаръ готовы платить на 2% дороже, съ обязательствомъ покупать до *милліона* пудовъ въ годъ. И Англія, и Германія готовы завязать съ русскими земле владѣльцами и экспортерами соленаго свинаго мяса постоянныя сношенія, при условіи болѣе правильной разрѣзки пусковъ боченочнаго мяса и съ тѣмъ, чтобы оно было менѣе жирное. Возможно даже заранѣе запродавать товаръ, т.-е. имѣть вполнѣ обезпеченный сбытъ. Туда-же могутъ идти довольно выгодно и всѣ отбросы. Сдѣланныя въ этомъ году значительныя отправки русской свинины были встрѣчены на марсельскомъ рынкѣ очень хорошо. Въ настоящее время фрахты за перевозку свиныхъ грузовъ сильно понижены, такъ что вмѣсто прежнихъ 1 р. 20—1 р. 45 к. съ пуда отъ Пензы до Марселя теперь платится всего 65 коп. Сельскимъ хозяевамъ слѣдуетъ обратить серьезное вниманіе на новую отрасль торговли.

Бессарабскій виноградъ. Собравшіеся на всероссійскую выставку въ Харьковъ виноградари получили неутѣшительныя свѣдѣнія о положеніи винограда въ Бессарабск. губ. Дѣло въ томъ, что въ текущемъ году, какъ въ Бессарабіи, такъ и въ прилазовскомъ краѣ ожидался прекрасный урожай винограда, причемъ ягоды отличались высокимъ качествомъ, такъ что выходъ вина могъ быть полученъ въ большемъ процентѣ, сравнительно съ прошлогоднимъ. Но за послѣдніе дни въ Бессарабской губерніи стала погода—осенняя, дождливая, крайне неблагопріятная для дозрѣванія винограда: ягоды получаютъ, по словамъ «Ю. Кр.», водянистость, что должно отозваться не только на количествѣ, но и на качествѣ будущаго вина. Если погода не измѣнится къ лучшему, то виноѣлы, должны понести крупные убытки.

Недостатокъ въ мѣдной монетѣ. Изъ Севастополя сообщаютъ, что во всемъ Крыму теперь ощущается большой недостатокъ въ мѣдной монетѣ. Въ адмиралтействѣ р. о. и. т., гдѣ работаетъ свыше 2,000 человѣкъ, существуетъ постоянно большая потребность въ мѣдной монетѣ, и прежде ее выписывали изъ Симферополя и Евпаторіи, въ настоящее-же время мѣдной монеты нѣтъ и тамъ, такъ что явилась необходимость выписать ее изъ Одессы и платить здѣсь изрядный лажъ.

Штормъ на морѣ. Пароходъ «В. К. Михаилъ», прибывшій третьяго дня, въ 10 ч. вечера, во время рейса изъ Севастополя въ Евпаторію выдержалъ сильный штормъ; волны перекатывались чрезъ палубу и по приходѣ ночью въ Евпаторію капитанъ парохода, въ виду продолжавшейся бури, рѣшился остаться тамъ до утра. Ожидавшіеся вчера въ полдень изъ крымско-кавказскаго срочно-грузоваго рейса пароходъ «Труворъ» также опоздалъ по случаю бури.

Доставленіе чудотворной иконы. Вчера на пароходѣ «Гр. Тотлебенъ» въ Одессу доставлена изъ Касперовки чудотворная икона Касперовской Божіей Матери. Съ парохода св. икона отправлена въ экипажѣ въ Крестовую церковь, при входѣ въ которую была встрѣчена епископомъ Мемноніемъ и др. высшимъ духовенствомъ. Много богомольцевъ явилось въ храмъ на вечерню, чтобы поклониться иконѣ.

Осмотръ тсатра. Вчера пріѣхалъ въ Одессу архитекторъ Фельнеръ и участвовалъ имѣетъ съ исполнительной театральной комиссіей и управой въ осмотрѣ театра; значительная часть времени была посвящена вчера осмотру вентиляціи. По мѣрѣ осмотра театра составляются отдѣльные акты, на основаніи которыхъ при окончательномъ освидѣтельствованіи будетъ составленъ общій актъ.

Въ воскресенье днемъ въ Русскомъ театрѣ состоится первый въ текущемъ сезонѣ общедоступный спектакль. Представлена будетъ комедія Гоголя «Ревизоръ». Въ ней исполнятъ роли: городничаго—г. *Пальма*, жены городничаго—г-жа *Горская*, дочери его—г-жа *Слободина*, Хлестакова—г. *Шмализ*, Осипа—г. *Шадурскій*, Добчинскаго—г. *Бѣлзи*, Бобчинскаго—г. *Осетровъ*.

Приглашеніе на первый спектакль. Вчера гор. канцелярія была занята разсылкой билетовъ на первый спектакль въ гор. театрѣ нѣмцъ приглашеннымъ лицамъ. При имянныхъ билетахъ приложены литографированныя приглашенія отъ имени гор. общ. управленія—пожаловать на открытіе театра.

Выборы 18 членовъ въ арбитражную коммисію назначены 30 сентября вечеромъ, въ залѣ купеческаго собранія.

Первое послѣ каникулъ очередное собраніе новорос. общ. естествоиспытателей состоялось третьяго дня вечеромъ. Собраніе отличалось многолюдствомъ; было много гостей и студентовъ. По открытіи засѣданія предсѣдатель общ. предложилъ собранію почтить вставаніемъ память умершаго члена общества г. Краснильникова, что и было исполнено. Затѣмъ слово было предоставлено д-ру зоологіи Н. Кульницкому, который сдѣлалъ сообщеніе «о строеніи кишечнаго канала рыбъ». Сообщеніе это было выслушано съ большимъ интересомъ. По вопросу о строеніи кишечнаго канала рыбъ референтъ намѣтилъ только общія положенія, не останавливаясь на подробностяхъ, такъ какъ онѣ совершенно различны у различныхъ видовъ рыбъ. Въ общемъ сообщеніе г. Кульницкаго носило специальный характеръ и останавливаться намъ подробно на немъ не представляется надобности. Такимъ-же спеціальнымъ характеромъ отличалось и сообщеніе проф. А. Ковалевскаго «о выдѣлительныхъ органахъ членистоногихъ». Почтенный профессоръ дѣлалъ опыты надъ различными насѣкомыми, чтобы удостовѣриться,—имѣются-ли въ нихъ организмахъ выдѣлительные органы. Для этого онъ вводилъ въ организмы насѣкомыхъ карминъ и индиго-кармінъ и наблюдалъ, что эти красящія вещества поѣдаются протоплазмой маленькихъ тѣлецъ, которыя профессоръ склоненъ принять за бѣлые кровяные шарики (лейкоциты). Вообще, область выдѣлительныхъ способностей насѣкомыхъ еще почти совершенно неизслѣдованъ и почтенный ученый сообщилъ свои наблюденія съ исключительною цѣлью побудить и другихъ ученыхъ заняться этой областью. Третье и послѣднее сообщеніе сдѣлалъ лаборантъ Новор. университета И. Виталь, который былъ командированъ новор. обш. естествоиспытателей въ Тирасполь для собранія коллекціи палеонтологическихъ остатковъ, найденныхъ въ окрестностяхъ этого города или, вѣрнѣе, въ тамошнихъ карьерахъ (шахтахъ для добыванія песку). Свое сообщеніе г. Виталь началъ жалобой на тѣ препятствія, съ какими ему пришлось бороться при выполненіи возложеннаго на него порученія. Препятствія эти ставились ему какъ со стороны желѣзно-дорожной администраціи, вѣдѣнію которой собственно и подлежатъ тирасполькія карьеры, такъ и со стороны мѣстной полиціи. Тѣмъ не менѣе г. Виталь удалось составить довольно богатую коллекцію остатковъ различныхъ допотопныхъ животныхъ, хотя, какъ онъ увѣряетъ, она не заключаетъ въ себѣ и сотой доли того, что до сихъ поръ найдено въ окрестностяхъ Тирасполя. Лучшими экземплярами своей коллекціи г. Виталь обязанъ содѣйствію г. Бучни, котораго референтъ просилъ избрать въ члены-корреспонденты общ., что г. Бучнемъ и было исполнено. Много интересныхъ экземпляровъ г. Виталь доставилъ крестьянинъ Тимошенко и референтъ просилъ общ. наградить его, для поощренія, за это денежною наградою. Собраніе пришло и это предложеніе. Въ коллекціи г. Виталя особое вниманіе обращаютъ на себя слѣдующія находки: черепная кость допотоннаго быка, окончечности допотопной лошади, часть бедровой кости передникъ окончечностей мамонта. Но этой кости г. Виталь вычислилъ приблизительную высоту скелета этого мамонта, которая должна была равняться 14—16 футамъ. Далѣе обращаютъ на себя вниманіе кость и рога допотоннаго оленя, нижка мамонта, остатки допотоннаго дерева, допотопное страусовое яйцо. Съ этимъ яйцомъ цѣлая исторія. Приходитъ къ г. Виталю какой-то человѣчекъ.—Вы собираете допотонные остатки, найденные въ окрестностяхъ Тирасполя.—Да.—У меня есть для васъ вещица... Только куните-ли?... Мнѣ за нее двѣ тысячи руб. давали...—Что-жъ именно?—Допотонное страусовое яйцо.—Такъ за него камъ 2 тыс. руб. давали? Цѣна ему 20 коп.—Но въ мемъ яйцѣ слышенъ еще цыпленокъ.... Вся аудиторія хохочетъ. Г. Виталь кончетъ свой разсказъ заявленіемъ, что яйцо это вмѣстѣ съ цыпленкомъ въ концѣ концовъ онъ все-таки купилъ у чудака за 20 к. Если яйцо это встряхивать, то въ немъ слышенъ легкій шорохъ и этотъ шорохъ бывшій владѣлецъ, вѣроятно, и принялъ за цыпленка.

Свое сообщеніе г. Виталь окончилъ заявленіемъ, что въ окрестностяхъ Тирасполя могутъ быть сдѣланы еще и другія находки и что новор. обш. естествоиспытателей слѣдуетъ принять мѣры, чтобы эти находки не пропадали безслѣдно.

Послѣ сообщенія г. Виталя собраніе перешло къ разсмотрѣнію текущихъ дѣлъ и затѣмъ было закрыто.

Сигналы для предостереженія о бурѣхъ. Дирекція маяковъ и лоціи Чернаго и Азовскаго морей доводитъ до свѣдѣнія мореплавателей, что въ нижеименованныхъ портахъ съ настоящаго времени будутъ производиться дневные сигналы для предостереженія о бурѣхъ, согласно указаніямъ по телеграфу отъ главной физической обсерваторіи въ С.-Петербургѣ. Система сигнализированія заключается въ слѣдующемъ: когда дано будетъ знать, что есть вѣроятность ожидать сильнаго вѣтра изъ сѣверо-восточной половины горизонта, то на сигнальной мачтѣ будетъ поднимаемъ конусъ вершиной вверхъ; если же ожидается приближеніе бурной погоды изъ юго-западной части горизонта, то будетъ поднимаемъ конусъ вершиной внизъ. Если ожидаемая буря предвидится очень значительной силы (штормъ), то къ конусу будетъ присоединять ся цилиндръ; для предсказанія штормы изъ NO половины компаса будетъ выставляться цилиндръ и надъ нимъ конусъ вершиной вверхъ; для SW половины—цилиндръ и подъ нимъ конусъ вершиной внизъ. Фигуры цилиндра и конуса окрашены въ черный цвѣтъ, проектируясь въ пространствѣ имѣютъ видъ: конусъ—треугольника, а цилиндръ—квадрата. Высота и основаніе треугольника и стороны квадрата равняются 3-мъ футамъ. Поднятый сигналъ остается выставленнымъ 48 часовъ, если ранѣе этого срока не получится распоряженія обсерваторіи снустить его. Причины, побудившія главную физическую обсерваторію распорядиться о поднятіи сигналовъ, будутъ обозначаться въ телеграммахъ, которыя будутъ выставляться на сигнальной мачтѣ на все время пока сигналъ поднятъ. Штормовые сигналы будутъ поднимаемы въ слѣдующихъ портахъ. Въ Одессѣ: на особой мачтѣ, на Карантинномъ молѣ близъ Воронцовскаго маяка; въ Очаковѣ на сигнальной мачтѣ для международныхъ сигналовъ; въ Севастополѣ на особой мачтѣ на Павловскомъ мысѣ; въ Керчи: на особой мачтѣ, на горѣ Митридатъ; въ Ноти близъ маяка, на сигнальной мачтѣ для международныхъ сигналовъ; въ Батумѣ на особой мачтѣ, на восточномъ концѣ бетарен Бурунъ-Табія; въ Таганрогѣ на особой мачтѣ, возлѣ электрическаго маяка.

Дождь, лившій въ юго-зап. крыѣ почти безъ перерывовъ уже въ теченіи двухъ недѣль, оказавшій благотворное дѣйствіе на озимые всходы, затрудняетъ полевыя работы. Такъ, въ районѣ Волочиской вѣтви юго-зап. жел. дорогъ крестьяне, запоздавшіе съ озимыми посѣвами по причинѣ засухи, теперь не могутъ обсѣменить своихъ полей, ибо обильное количество выпавшей атмосферной влаги превратило верхній слой земли въ грязь. Сахарные заводы также встрѣтили въ дождяхъ препятствіе въ работѣ: крестьяне энергично взялись за посѣвы озимей, и трудно, поэтому, достать потребное количество рабочихъ рукъ для копки свеклы. Нѣкоторые изъ сахарныхъ заводовъ, открывшіе свои дѣйствія, должны были временно прекратить работу по недостатку свеклы на заводѣ. Грунтовыя дороги въ краѣ сильно испорчены дождями, а въ нѣкоторыхъ мѣстностяхъ края, какъ, напр., въ Уманскомъ и Звенигородскомъ уѣздахъ подъѣздные пути стали вовсе не проѣзжими. Подвозы хлѣбныхъ грузовъ къ станціи жел. дорогъ, по словамъ «Кіевл.», значительно ослабѣли, а мѣстами вовсе прекратились. При отсутствіи подвозовъ на нѣкоторыхъ обильныхъ хлѣбными грузами станціяхъ, какъ, напр., въ Бѣлой-Церкви, мелкіе коммерсанты отъ нечего дѣлать принялись за оживленную биржевую игру, перепродавая другъ другу хлѣбъ, съ разницею на ½—¾ копѣйки на пудъ, въ надеждѣ заработать хоть малую толику такими оборотами. Желѣзнодорожная администрація, пользуясь наступившимъ ослабленіемъ подвоза, успѣла уже значительно освободить станціи отъ залежей хлѣба, скопившихся на нихъ по время непомернаго подвоза въ августѣ и первой половинѣ сентября.

Въ мѣц. управу ежедневно поступаютъ прошенія отъ разныхъ лицъ, желающихъ получить надѣлы казенной земли и прослужившихъ объ увольненіи ихъ изъ мѣщ. сословія. На послѣднемъ собраніи, 11 сентября изъ мѣщ. общества вышли свыше 30 семействъ; за этотъ краткій промежутокъ времени въ управѣ накопилось около 50 новыхъ прошеній. Такое количество дѣлъ управа считаетъ вполнѣ достаточнымъ для того, чтобы безъ особыхъ выборныхъ и просить ихъ на собраніе къ 29 сентября. Гг. выборные пусть подумаютъ, что десятки семействъ покончили со своими гор. дѣлами и ждутъ только формальнаго вычисленія для того, чтобъ переселиться въ деревню: каждый лишній день пребыванія въ городѣ будетъ убавлять и безъ того мизерныя ихъ средства. Это обстоятельство выборнымъ необходимо принимать для того, чтобъ къ назначенному числу собраться въ должномъ составѣ.

Происшествія на юго-западныхъ жел. дорогахъ. 20 сентября, при слѣдованіи по соединительной вѣтви отъ Кіева II до Кіева I порожняго почтоваго поѣзда № 4 проходящій по полотну дороги въ нетрезвомъ видѣ рядовой запаса арміи Сущенко упалъ подъ паровозъ, колесами котораго ему отрѣзало лѣвую руку.

21 сентября на ст. «Чубовка», товарнымъ поѣздомъ № 80 убитъ переходящій черезъ путь девятилѣтній сынъ линейнаго сторожа отставнаго унтеръ-офицера Квасницкаго, Севастьянъ.

22 сентября на ст. «Вирула» малаго, работавшій въ дистанціи, крестъ. Иванъ Волконъ, желая вскочить съ перрона на площадку товарнаго вагона, оборвался и упалъ, причемъ раздробило ему правую ногу ниже колѣна. Медицинская помощь пострадавшему подана.

Бросилась подъ поѣздъ. Вчера, днемъ, на Николаевской дорогѣ, какая-то пожилая женщина, приблизившись къ рельсовому пути, по которому проходитъ маневрировавшій поѣздъ, бросилась подъ паровозъ и была моментально раздавлена. Все это было сдѣлано такъ быстро, что машинистъ не имѣлъ возможности остановить поѣздъ. Раздавленная оказалась крестьянкой Одес. уѣзда Софіей Реведюкорой, 53 лѣтъ. Причина самоубійства неизвѣстна.

Новая остановка пароходовъ на Днѣпрѣ. Вслѣдствіе особаго ходатайства депутатовъ отъ жителей м. Станислава объ остановкѣ херсонскихъ пароходовъ на Днѣпрѣ противъ означеннаго мѣстечка, дирекціей русскаго общ. пар. установлена съ 1 октября остановка на пароходовъ противъ м. Станислава для пріема пассажировъ и грузовъ, которые будутъ доставляться къ пароходу на лодкахъ.

Ожесточенная борьба въ послѣднее время велась между ремесл. головой и мастерами мужско-портняжнаго цеха. Послѣдніе хотѣли имѣть товарищемъ старшины нѣмца Крайфельда и три раза выбирали его въ эту должность; голова-же всѣ три раза отказывался утвердить. Мастера, наконецъ, успѣли и на четвертыхъ выборахъ избрали Х. Зеберга.

Скарлатина. Гор. врачемъ г. Косаговскимъ обнаружено, что въ Когановскихъ учрежденіяхъ существуетъ въ настоящее время скарлатина. Въ виду скученности населенія, состоящаго преимущественно изъ дѣтей, и бѣдности его,—эпидемія эта, по мнѣнію врача, можетъ значительно распространиться.

Продажа билетовъ на первые спектакли въ гор. театрѣ началась вчера. У временной кассы театра со стороны Театральнаго переулка былъ назначенъ даже усиленный полицейскій нарядъ изъ трехъ городовыхъ желающихъ взять билеты было достаточно.

Пароходъ Совѣтъ принялъ вчера съ грузомъ керосина для Венеціи; пароходъ «Лучъ» принялъ въ Батумѣ полный грузъ керосина и сегодня ожидается въ Одессу.

Инфекціонныя заболѣванія. За послѣднюю недѣлю констатированы гор. врачами слѣдующіе случаи инфекц. заболѣваній: тифомъ 1 случаевъ, дифтеритомъ—2, скарлатиной — 7 воспаленіемъ легкихъ—1 и оспой—1.

Харьковская всероссійская сельско-хозяйственная выставка.

22 сентября, въ 12 час. дня съ курьерскимъ поѣздомъ к. х. азовской жел. дороги изволила прибыть въ Харьковъ Ея Императорское Высочество Великая Княгиня Екатерина Михайловна съ августѣйшими дѣтьми: Ея Высочествомъ принцессой Еленой Георгіевной Мекленбургъ-Стрезницкой и Его Высочествомъ герцогомъ Георгіемъ Георгіевичемъ Мекленбургъ-Стрезницкимъ. При выходѣ изъ вагона Ея Императорское Высочество встрѣчена была, по словамъ «Юж. К.», начальникомъ губерніи тайн. сов. А. И. Петровымъ и командующимъ войсками харьк. округа генералъ-адъютантомъ Ф. Ф. Радецкимъ. По пріѣзду Августѣйшей Гостьи въ Императорскихъ покояхъ собрались дамы высшаго мѣстна

сѣдатель распорядительнаго комитета выставки М. К. Гордѣенко, управляющій канцеляріей св. синода камергеръ В. К. Саблеръ и сената Ея Императорскаго Высочества, а къ вечернему чаю—командующій войсками харьковскаго военнаго округа генералъ-адъютантъ Радецкій съ супругою, командиръ 19 корпуса генералъ-адъютантъ А. А. Свѣчинъ съ супругою, Е. Н. Нолидова и харьковскій уѣздный предводитель дворянства князь Д. Ф. Голицынъ. Вечеромъ, по случаю пріѣзда Ея Императорскаго Высочества, весь городъ былъ иллюминованъ во многихъ магазинахъ и домахъ декорированы были вензеля съ инициалами имени Ея Высочества.

На слѣдующій день, 23 числа, какъ извѣстно, открыта была въ присутствіи августѣйшихъ особъ Харьковская выставка. Главный центръ тяжести выставки лежитъ безусловно въ I, II и VI отдѣлахъ, имѣющихъ самое близкое отношеніе къ сельскому хозяйству, и надо признать, что отдѣлы эти составлены на столько полно, разнообразно и богато, какъ ни на одной изъ бывшихъ доселѣ выставокъ. Въ третьемъ отдѣлѣ, заключающемъ въ себѣ произведенія земледѣлія, собрано до нѣсколькихъ тысячъ различныхъ сортовъ сѣмянъ, хлѣба, кормовыхъ травъ, корнеплодовъ и т. п. Отдѣлъ скотоводства, состоящій отъ 6 подотдѣловъ, одинъ изъ не лучшій изъ всѣхъ отдѣловъ. О богатствѣ его можно судить по нѣкоторымъ цифровымъ даннымъ, касающимся количества экземпляровъ, выставленныхъ животныхъ: въ четырехъ конюшняхъ размѣщено болѣе 300 лошадей верховыхъ, рысистыхъ, упряжныхъ и рабочихъ, съ замѣтнымъ, однако, преобладаніемъ верховыхъ лошадей, имѣющихъ, конечно, весьма малое отношеніе къ сельскому хозяйству. Овецъ имѣется болѣе 200 головъ; свиней 52 стойла, въ каждомъ изъ которыхъ помѣщаются цѣлыя семейства этихъ животныхъ; домашнія птицы представлены нѣсколько слабѣе и, по всякомъ случаѣ, послѣ богатой Баташевской выставки, бывшей у насъ года два тому назадъ, ничего новаго не представляетъ. О рогатомъ скотѣ говорить не будемъ, такъ какъ онъ поступитъ на выставку только послѣ 28 сентября, т. е. тогда, когда будутъ уведены лошади. Недостатокъ помѣщенія не позволилъ выставить его одновременно съ другими животными.

Затѣмъ ближайшее отношеніе къ сельскому хозяйству имѣютъ II и V отдѣлы—техническая переработка сырья и IV отдѣлъ—садоводства, огородничества и лѣсоводства. Во второмъ отдѣлѣ особенный интересъ представляетъ павильонъ, въ которомъ будутъ демонстрироваться продукты молочнаго производства, подъ наблюденіемъ извѣстнаго сыровара П. И. Верещагина. Машины въ немъ уже поставлены и произведена была проба ихъ. Въ отдѣлѣ садоводства, огородничества и лѣсоводства собраны богатыя коллекціи дрессивы и питомниковъ и школъ изъ самыхъ разнообразныхъ и отдаленныхъ мѣстностей Россіи.

Кромѣ павильоновъ комитетскихъ, т. е. построенныхъ попеченіемъ распорядительнаго комитета, на выставкѣ разбросано еще много отдѣльныхъ павильоновъ, принадлежащихъ обществамъ и частнымъ лицамъ. Изъ нихъ по красотѣ внутренняго убранства обращаетъ на себя вниманіе павильонъ Ея Высочества великой княгини Екатерины Михайловны,—это довольно обширное зданіе, имѣющее два входа и раздѣленное на три части: большой залъ, убранный и почтово-телеграфное отдѣленіе. На стѣнѣ противъ одного изъ входовъ, задрапированный краснымъ сукномъ, виситъ портретъ Государя Императора въ золотой рамѣ; весь залъ отлично декорированъ зеленью и тропическими растеніями, между которыми разставлена мягкая мебель изящной работы; весь полъ покрытъ коврами, передъ входами устроены тамбуры изъ полосатаго тюку. Убранство павильона производилось подъ наблюденіемъ архитектора выставки г. Брусницкаго.

Другой павильонъ, принадлежащій частному лицу и обращающій на себя вниманіе, какъ изяществомъ архитектурнаго стиля, такъ и разнообразіемъ предметовъ, принадлежитъ графу Рибопьеру.

Полтавское сельско-хоз. общество, имѣющее на выставкѣ свой отдѣльный павильонъ, воспользовалось стеченіемъ публики въ Харьковѣ и разослало печатное приглашеніе, относящееся до сельскихъ хозяевъ, желающихъ выставить чистокровныхъ каракульскихъ производителей изъ Бухары. По расчету общества, покупка и доставка овецъ, со всѣми расходами, обойдется: барановъ по 50 руб. и матокъ по 40 руб. за штуку. При значительномъ числѣ покупателей, цѣна эта можетъ быть еще болѣе понижена. Экспертиза нѣсколько запоздала въ виду поздней доставки экспонатовъ и будетъ вполнѣ окончена только по прошествіи нѣсколькихъ дней. Изъ верховыхъ лошадей первая награда присуждена одной изъ лошадей завода генерала Офросимова.

МАЛЕНЬКІЙ ЛИСТОКЪ.

КРУШЕНІЕ «КОСТРОМЫ».

О крушеніи парохода добров. флота «Кострома», приводимъ изъ «Нов. Вр.» слѣдующія строки д-ра Щербака, находившагося на погибшемъ пароходѣ: «Мѣсто высадки нашей съ разбившагося парохода на берегъ острова Сахалина, представляетъ узкую полосу песчаной отмели, сажень шесть въ ширину, за которой начинается небольшимъ уступомъ крутая покатость высокаго холма, покрытаго густой травой и тянущагося по всему берегу. Небольшія расщелины его кое-гдѣ мѣстами наполнены снѣгомъ. Въ одной изъ нихъ, болѣе глубокой и широкой въ родѣ прогалины, протекаетъ ручей. Благодаря этому обстоятельству, существенная потребность лагерной стоянки—эта близость рѣсной воды—была обезпечена. Яркій, солнечный день, разогнавшій туманъ, открылъ глазамъ на далекое пространство злополучное мѣсто нашего крушенія, окаймленное дугообразно рифами, которые идутъ съ берега далеко въ море, въ разстояніи, приблизительно, двухъ верстъ другъ отъ друга. Одна дуга рифовъ, по носу судна, тянется отъ мыса Сирануса. Другая дуга сзади кормы,—съ правой стороны маяка Крильонъ. Послѣдній—милярь въ 5-ти отъ лагеря. Перевезенные на берегъ ссыльно-каторжные, подъ временнымъ завѣдываніемъ лейтенанта Морозова, которому порученъ былъ и сохраненіе и денежный сундукъ парохода, сначала вмѣстѣ съ судовой командой, работали надъ выгрузкой вещей со шлюпокъ и перетаскиваніемъ ихъ въ общій складъ, а къ вечеру имъ отвели отдѣльную стоянку—на версту отъ лагеря, гдѣ прежде находились янское упрѣленіе, куда и отвелъ ихъ Морозовъ, сдавъ начальство надъ зимнимъ лейтенанту Панютину. Послѣдній сконвоировалъ изъ 4-хъ матросовъ съ револьверами и одного унтеръ-офицера, расположившихся среди ихъ подъ парусиннымъ навѣсомъ. Конвой этотъ хотя былъ и небольшой, но, по клятвеннымъ увѣреніямъ арестантскихъ старостъ, даже и эта стража была лишняя. Денежный сундукъ и важныя бумаги, подъ охраною 4-хъ-часовыхъ и трехъ механиковъ: Акимова, Саговскаго и Опатскаго, отправлены были на баркъ Крильонъ, какъ болѣе удобное мѣсто храненія. Туда-же поплылъ былъ на вельботѣ и лейтенантъ Скальскій, который получилъ приказаніе: тщательно наблюдать за поврежденіемъ парохода «Владивостокъ». Послѣдній долженъ былъ проходить изъ Корсаковскаго поста [1]) мимо маяка Крильонъ въ Лаперузовъ проливъ, слѣдуя по Владивостокъ. Пушечные выстрѣлы съ маяка, маханіе флаговъ и костры, служили-бы «сигналами бѣдствія». Разсвѣтъ 18-го мая былъ встрѣченъ съ маяка пушечными выстрѣлами показавшемуся пароходу «Владивостокъ». Тотъ скоро замедлилъ ходъ. Тотчасъ отправился къ нему на вельботѣ Скальскій, который и сообщилъ командиру парохода Миклухо-Маклаю о несчастьи, постигшемъ «Кострому». Пароходъ завернулъ за маякъ и часовъ въ восемь утра сталъ милахъ въ трехъ противъ нашей лагерной стоянки. Вмѣстѣ съ «Владивостокомъ» пришла на буксирѣ его, парусная шхуна купца Семенова, на которой шелъ, по дѣламъ своего округа, начальникъ Корсаковскаго поста Бѣлый. Ставъ на якорь, командиръ «Владивостока» вмѣстѣ съ П. И. Качаловымъ и съ Бѣлымъ отправились осмотрѣть «Кострому», напоминавшуюся около половины водою. Промѣръ, сдѣланный по лѣвому борту, вездѣ показалъ почти 29 футъ. По правому-же—глубина колебалась отъ 18 до 27. Саженъ около 50 къ морю, глубина оказалась болѣе 6 саженъ. Послѣ переговоровъ П. И. Качалова съ командиромъ «Владивостока», послѣдній согласился взять оставшихся у часъ за высадкою въ Корсаковскъ ссыльно-каторжныхъ, въ количествѣ 236 человѣкъ для доставки ихъ въ Александровскій постъ, въ сопровожденіи 23 человѣкъ конвои. Вмѣстѣ съ ссыльными отправлялся въ Александровскъ и завѣдующій ими старшій офицеръ, лейтенантъ Остолоновъ, который долженъ былъ сдать послѣднихъ со статейными списками и денежными суммами властямъ Александровскаго поста.

Тихая погода благопріятствовала перевозкѣ арестантовъ на шлюпкахъ, буксируемыхъ паровымъ катеромъ, такъ что ко второму часу дня почти всѣ арестанты были доставлены на «Владивостокъ». Наконецъ, и послѣдняя партія арестантовъ была посажена на шлюпки, съ ними отправился и лейтенантъ Остолоновъ. Телеграфная станція въ Александровскѣ, соединенная кабелемъ съ постомъ де-Кастри, Приморской области, дала намъ возможность надѣлить лейтенанта Остолонова множествомъ денегъ, въ разные уголки Россіи. Къ намъ присоединился и начальникъ Корсаковскаго округа, оставшійся въ лагерѣ для оказанія всякихъ содѣйствій, въ которыхъ-бы встрѣтилась необходимость. На случай подводныхъ работъ, онъ отправилъ въ тотъ-же вечеръ одного изъ солдатъ мѣстной корсаковской команды Дурасова, состоящаго при немъ, за водолазомъ изъ анивскій, который жилъ верстъ около ста отъ нашей стоянки. Подошедшая къ маяку Бриль, она военная шхуна «Тунгузъ» для снабженія послѣдняго провизіей, ушла вечеромъ въ корсаковскій постъ съ порученіемъ отъ начальника округа Бѣлаго къ смотрителю тюрьмы,—доставить къ мѣсту крушенія: 5 баржъ, паровой катеръ и 100 человѣкъ рабочихъ изъ ссыльныхъ, при увеличенномъ комплектѣ тюремныхъ надзирателей. Обязательный командиръ шхуны—Граве поспѣшилъ исполнить порученіе и немедленно снялся съ якоря.

Вечеромъ 20 мая, явился къ начальнику округа, Бѣлому, солдатикъ Дурасовъ, посланный 18 числа къ анницамъ за водолазомъ.

— Имѣю честь явиться, ваше высокоблагородіе, держа руку подъ козырекъ, отрапортовалъ своему начальнику низенькій, сухопарый и совсѣмъ невзрачный на видъ Дурасовъ.

— Ну, что—привелъ водолаза?

— Никакъ нѣтъ-съ, ваше высокоблагородіе, въ томъ селѣ, куда пришелъ (100 верстъ отъ лагеря), его не засталъ, онъ ушелъ въ другое—верстъ за 60. Безъ вашего приказанія я не посмѣлъ туда зайти, а только наказалъ, чтобъ присылали, а самъ сейчасъ вернулся къ вашему высокоблагородію.

Прогулка Дурасова къ анницамъ и обратно составила около 200 верстъ, которыя онъ прошагалъ съ мѣшочкомъ сухарей и кисетомъ махорки, менѣе нежели въ три дня, такъ какъ вышелъ въ путь 19-го числа утромъ. Отмѣривая по 70 верстъ въ день, какъ обыкновенную проходку, онъ еще, вдобавокъ извинялся, что не сдѣлалъ 120 верстъ крюку?! Не безынтересный типъ сибирскаго ходока! 22 мая пришли изъ Корсаковскаго поста: 5 баржъ, паровой катеръ и 100 человѣкъ рабочихъ ссыльно-каторжныхъ съ тюремными надзирателями, но благодаря свѣжему вѣтру, разсчитанному большую зыбь и бурунъ у мыса Крильонъ, баржа, катеръ и часть людей остались въ маленькой бухтѣ посади маяка; другая-же часть ссыльныхъ—человѣкъ 60, съ нѣсколькими надзирателями пришла въ лагерь, гдѣ имъ отвели отдѣльное мѣсто въ сторонѣ и дали брезентовъ для разбивки палатокъ. Наступило утро 23 мая. Туманная мгла упорно держатся, какъ и вчера. Съ берега, со стороны Крильона, доносятся знакомые голоса. Это Маковскій и Остолоновъ, которые скоро входятъ въ палатку. «Владивостокъ» зашелъ за мысъ Крильонъ, гдѣ спокойнѣе стоять на якорѣ. Остолоновъ и Маковскій спустились съ него на шлюпку и, высадившись у маяка, пѣшкомъ прибыли въ лагерь. Арестанты сланы, денежки отправлены, но отвѣтовъ на нихъ не дождались, такъ какъ надо было торопиться обратно. Не доходя до Крильона, въ туманѣ, съ «Владивостока» замѣтили пароходъ «Ярославль» и, судя по сегодняшнимъ свисткамъ, онъ долженъ былъ находиться приблизительно милахъ въ трехъ отъ берега. Командиръ рѣшился послать къ нему на вельботѣ лейтенанта П., условившись съ нимъ въ сигналахъ. Скоро шлюпка исчезла и черезъ небольшой промежутокъ времени три пароходныхъ свистка извѣстили, что посланный уже на «Ярославль». По возвращеніи лейтенанта П. мы узнали, что «Ярославль», пріѣзда во Владивостокъ, не успѣлъ еще сдать своего груза, какъ денегъ съ Александровскаго поста къ агенту нашему, капитану 2 ранга Терентьеву, заставила пароходъ оставить выгрузку и поспѣшить къ мѣсту крушенія. По просьбѣ капитана Терентьева, временно исполняющій должность главнаго командира портовъ Восточнаго океана, капитанъ 1 ранга Энгельмъ, командировалъ къ мѣсту крушенія инженеръ-механика Козлянинова, спеціалиста по водолазному дѣлу, съ командой водолазовъ, которая и прибыла на «Ярославль». Казлянинова сейчасъ-же приняли за подводное изслѣдованіе поврежденій «Костромы». Послѣдняя лишилась уже фокъ-мачты, переломившейся, вѣроятно, ночью, во время большой зыби и имѣла крену на лѣвую сторону около 20°. Прибывшее съ «Ярославлемъ» военное судно было клиперъ «Наѣздникъ», командиръ котораго, капитанъ II ранга Зоринъ, находясь во время крушенія «Костромы» во Владивостокѣ, получилъ отъ адмирала Корнилова, изъ Японіи, приказаніе денежей поспѣшать къ мѣсту катастрофы, для оказанія помощи и всякаго содѣйствія, въ которыхъ-бы встрѣтилась необходимость. Подробный осмотръ разбившагося парохода, произведенный командиромъ «Наѣздника», взявшимъ съ собою инчмана Дитриха, знакомаго съ водолазнымъ дѣломъ, а также осмотръ, сдѣланный командирами «Владивостока» и «Ярославля» и тщательное изслѣдованіе состоянія подводныхъ частей инженеръ-механика Казлянинова, а потомъ и Дитриха, привели къ заключенію, что состояніе парохода нужно считать безнадежнымъ, такъ какъ изслѣдованіе подводныхъ частей указало на такія громадныя поврежденія, при существованіи которыхъ спасеніе парохода невозможно. Изслѣдованіи эти показали слѣдующее: I. Съ носу, по правому борту у форштевня (у гроба) отстала правая сторона обшивки, образовавъ трещину. II. Противъ полурѣлья поперечная трещина идетъ отъ 4-го листа наружной обшивки, считая отъ натеръ линіи, къ килю и продолжается на лѣвый бортъ, гдѣ она имѣетъ продольную пробоину, вышетою въ 5 футъ и шириною въ 2 фута; а у киля ширина трещины достигаетъ 6 дюймовъ, постоянно съуживаясь вверху. III. Противъ фокъ-мачты, трещина съ правой стороны, подобная первой съ правой-же стороны. IV. Трещина по правому борту противъ гротъ-мачты, подобная первымъ двумъ, но начинается на два листа выше. Ширину ея у киля можно считать 1 футъ. V. Трещина противъ дымовой трубы, подобная первымъ двумъ, но на ординѣ длины своей имѣетъ пробоину овальнаго вида, около 3 футовъ длины и 2 фута ширины. Лѣвый бортъ осмотрѣнъ съ носу до первой трещины и съ кормы до машиннаго люка. Промежутокъ его подвергнется крена на лѣвую сторону около 20° и поднѣніе днища въ грунтѣ дна осмотрѣть быть не могъ. Осмотрѣнныя части не имѣютъ трещинъ, но на всемъ протяженіи парохода всѣ стаки листовъ наружной обшивки рѣзко обозначались. Кромѣ того фокъ [2]) и гротъ мачты, пробивъ дно судна, стоятъ прямо въ грунтѣ, такъ что, при выбѣ, пароходъ имѣетъ незначительное движеніе отъ этихъ мачтъ и т. д. Таково въ главныхъ чертахъ положеніе разбившагося парохода. Относительно произведшаго крушеніе мнѣнія командировъ выше названныхъ судовъ сходилось къ одному заключенію: при вѣрно взятомъ курсѣ, неправильное описаніе береговъ, сильное теченіе и туманъ служили главной и единственной причиной разбитія судна о рифы. Согласно произведенному изслѣдованію о состояніи разбившейся «Костромы» составленъ былъ 24 числа актъ, послѣ чего всѣ три парохода вернулись обратно во Владивостокъ, забравъ съ собой нашихъ двухъ пассажировъ и часть военной команды. Задача оставшихся на берегу въ лагерѣ заключалась въ спасеніи пароходнаго имущества, насколько это представлялось возможнымъ сообразно обстоятельствамъ и имѣвшимся перевозочнымъ средствамъ. Послѣдніе состояли изъ 4-хъ кунгасовъ или баржъ, 2 паровыхъ катеровъ и 5 шлюпокъ разныхъ величинъ. Наличный составъ нашего лагеря находился теперь въ слѣдующемъ видѣ: пароходная команда-компаній, т. е. И. И. Качаловъ (начальникъ лагеря), А. Остолоновъ, трое младшихъ помощниковъ, лейтенанты: Морозовъ, Скальскій и Панютинъ, докторъ, іеромонахъ отецъ Митрофанъ, старшій механикъ Деменковъ и два его помощника: Акимовъ и Архиповъ, и командированный съ Владивостока для подводныхъ работъ инжен.-механикъ Казлянинъ, съ двумя матросами—команды водолазовъ. Далѣе, судовая команда, т. с. машинисты и кочегары—36 человѣкъ, палубные—18 человѣкъ и конвой—39 человѣкъ, въ томъ числѣ и 2 фельдшера и, наконецъ, 104 человѣка рабочихъ ссыльно-каторжныхъ, при которыхъ 12 человѣкъ тюремныхъ надзирателей. Всего, слѣдовательно, въ лагерѣ 225 человѣкъ. Работы по выгрузкѣ съ разбитаго судна начинались обыкновенно съ 6-ти часовъ утра и продолжались до 7 часовъ вечера, съ перерывомъ—отъ 11 до 2½ часовъ—для обѣда и отдыха. Производились онѣ подъ наблюденіемъ офицеровъ, соблюдавшихъ между собою очередь. Болѣе всего труда выпадало на долю инженера Казлянинова и его матросовъ, работавшихъ подъ водою. Постоянные туманы и дожди сокращали работу только во времени. Увеличившійся крепъ парохода, хотя и крайне затруднялъ ходьбу по наклонной палубѣ, скользкой отъ дождя, но качка наша и рабочіе скоро освоились съ этимъ неудобствомъ. Только періодическіе вѣтры, разгонявшіе зыбь, заставляли пріостанавливать выгрузку. До 1 іюня было сравнительно весьма много. Такъ, напр., паровыя лебедки, штурвалъ, брашпиль, много бухтъ, различныхъ тросовъ, всѣ мѣдныя вещи, цѣпи и якоря, разныя трубы и желѣзныя вещи и т. п. Провизію свезли раньше всего, ея могло-бы хватить мѣсяца на полтора. По живности имѣлось весьма ограниченное количество: нѣсколько быковъ, 2 пары гусей, немного куръ да штукъ пять поросятъ. Послѣдніе, къ общему сожалѣнію, убѣжали въ тайгу, вслѣдствіе чего за ними начата была ежедневная охота, кончавшаяся постоянно неудачей, пока не двинулась цѣлая облака съ семью берданками. Тогда только четырехъ убили, но пятый все-таки скрылся въ лѣсу. Благодаря крайней обязательности живнаго съ нами начальника округа Бѣлаго, снабдившаго, между прочимъ, нѣкоторыхъ изъ насъ шубами, собранными чуть не со всего Корсаковскаго поста, мы имѣли довольно часто въ столу, также какъ и команда, свѣжую рыбу, которую арестанты ловили неводомъ. Вообще на столъ никто не могъ пожаловаться.

Постоянные дожди, непроглядные туманы и холодъ держали насъ по долгу въ палаткѣ, гдѣ температура иногда держалась на 7 град., несмотря на то, что въ ней жило 12 человѣкъ. О сырости и говорить было нечего—она была всюду и скоро дала себя чувствовать появленіемъ ревматизмовъ и лихорадокъ. Нашъ старшій механикъ Д., закутанный постоянно въ енотовую шубу и принимавшій разныя мѣры противъ нея, махнулъ наконецъ рукой и принялся за сооруженіе плотины, для подъема воды ручья, выше уровня моря, чтобы посредствомъ длиннаго шланга наполнять котлы паровыхъ катеровъ рѣсной водою прямо съ моря, въ саженяхъ 25 отъ берега, дѣйствуя шлангомъ, какъ сифономъ, чѣмъ сохранились бы отъ порчи котлы и пропотянный трудъ доставки воды въ бочкахъ на шлюпкѣ. Когда сооруженіе было готово и приведено въ дѣйствіе, у Д. явилась счастливая мысль воспользоваться проведенной водой и цистерной, для устройства на берегу бани. Котелъ, мѣдныя трубки, духовая печь и доски были подъ руками и на другой день послѣ закладки, на песчаномъ берегу туманнаго Сахалина, красовалась настоящая баня съ досчатымъ поломъ, съ проведенной двумя сифонами горячей и холодной водой и т. д. Потребность вымыться была самая насущная не только у команды, работавшей постоянно въ грязи и въ пескѣ, но и всѣ мы были покрыты цѣлымъ слоемъ грязи. Чистаго бѣлья у многихъ уже не было, такъ какъ большая часть его осталась въ мытье въ Нагасаки. Съ устройствомъ-же бани явилась возможность и порядочной стирки. Вѣсь вечеръ открытія и слѣдующій—двери бани были осаждаемы жаждущими чистилища. Покончивъ съ баней, неугомонный Д. по иниціативѣ г. Качалова принялся строить маленькую часовню въ память спасенія всѣхъ отъ гибели при крушеніи и въ тоже время заготовлялъ матеріалъ для устройства пристани, которая значительно-бы облегчила нагрузку ожидаемаго судна, пароходнымъ имуществомъ, спасеннымъ отъ гибели.

На пустынномъ туманномъ берегу Сахалина, между Сирануси и Крильономъ, маленькая часовня, съ большимъ желѣзнымъ крестомъ и иконою Спасителя, напоминаетъ спасеніе отъ гибели при крушеніи. Вдали отъ нея, на поверхности моря, полуразрушенный корпусъ большого судна, съ обломками мачтъ, краснорѣчиво говорятъ о промчавшейся драмѣ.

[1]) Разстояніе маяка Крильона до Корсаковска около 120 верстъ.

[2]) У фокъ-мачты одно основаніе, такъ какъ верхняя часть, переломившись, упала за бортъ.

СУДЕБНАЯ ХРОНИКА.

Подлогъ векселей

Засѣданіе окр. суда, съ участіемъ присяжныхъ, 25 сентября, по дѣлу дворянина М. Логвинова, обвиняемаго въ представленіи къ учету подложныхъ векселей, и сестры его, Екатерины Логвиновой, обвиняемой въ подлогѣ 4 векселей отъ имени Анатолія Кузнецова.

4 іюля 1886 года, коллежскій правленія асессоръ Іванъ, Яковлевъ, прис. стр. Рожественскій, нотаріусъ нотаріальнаго отдѣленія отд. конторы, суда съ ходатайствомъ о взысканіи въ пользу одес. общества на кредита 1709 р. по представленному имъ, Рождественскимъ, при назначеніи его конкурснымъ повѣренымъ по конкурсу Владимира и Александра Якушиныхъ и Анатолія Кузнецова, на имя дворянина Михаила Иннокентіевича Логвинова, на сумму 1709 р., выданному 30 марта 1886 г., съ бланковою надписью того-же Логвинова. При осмотрѣ сего векселя въ засѣданіи окр. отдѣленія одесскаго. суда, одинъ изъ подписанныхъ на немъ, Ив. Якушинъ, заявилъ, что имѣющаяся на этомъ векселѣ надпись не его, а подложная, но что она, Якушина, лица, учинившаго подлогъ, указать не можетъ. Векселя за симъ, а именно 14 іюля того-же 86 г., другой изъ подписанныхъ на томъ-же векселѣ—Ал. Кузнецовъ письменно заявилъ одес. ком. суду о подлогѣ и его подписи, имѣющейся на томъ-же векселѣ. Въ состоявшемся засѣм. 25 авг. 1886 г. засѣданіи од. ком. суда, братъ умершаго Ал. Кузнецова и опекунъ надъ имуществомъ послѣдняго, Дм. Кузнецовъ также заявилъ, что имѣющаяся на вышеназванномъ векселѣ подпись его брата подложна и что въ совершеніи этого подлога умершій братъ его, Дм. Кузнецовъ, обвиняетъ Мих. Логвинова, на котораго, какъ на совершителя подлога, указываетъ и самъ онъ, Дм. Кузнецовъ. Вслѣдствіе сего од. ком. судъ того-же 25 августа 1886 г. опредѣлилъ: пріостановить взысканіе по означенному векселю, передать дѣло на зависящее распоряженіе прокурора одес. окр. суда. При предварит. слѣдствіи Ал. и Вл. Якушины и Дм. Кузнецовъ, послѣдній и отъ имени умершаго своего брата Анатолія, подтверждая свои заявленія, сдѣланныя въ ком. судѣ, положительно удостовѣрили, что подписи ихъ на векселѣ отъ 29-го марта 1886 г. на 1700 р. подложны и что подлогъ этотъ, повидимому, совершенъ Логвиновымъ, представившимъ векселъ къ учету. Въ доказательство же того, что Логвиновъ и раньше практиковалъ подѣлку чужихъ подписей на векселяхъ, Дм. Кузнецовъ просилъ допросить свидѣтелей: Андреевскаго Кича, Тиля и др.

Эксперты Коссодо и Бернацкій, сличивъ подписи на векселѣ, съ несомнительными подписями Якушиныхъ и Кузнецова, а также съ почеркомъ Логвинова, пришли къ слѣдующему выводу: 1) что подписи Вл. Ал. Якушиныхъ и А. Кузнецова на векселѣ въ 1700 р.—подложны—2) что всѣ подписи на векселѣ сдѣланы однимъ и тѣмъ-же лицомъ; и 3) что почеркъ Логвинова приближается къ характеру почерка, коимъ сдѣланы надписи на векселѣ, а потому представляется вѣроятнымъ, что эти подписи могли быть сдѣланы Логвиновымъ. Свидѣтели показали: тит. сов. Конст. Андреевскій, что какъ-то въ 1887 г., получивъ изъ конторы нотаріуса Гладуна заявленіе о предстоящемъ протестѣ учтенныго въ обществѣ вз. кредита векселя его, Андреевскаго, на 1500 р., онъ тотчасъ отправился въ контору Гладуна и здѣсь узналъ, что этотъ присланный для учета въ общество вз. кредита Логвиновымъ. По осмотрѣ этого векселя онъ, Андреевскій, нашелъ, что имѣющаяся на немъ подпись его была сдѣлана не его рукою и даже не походила на обыкновенную его подпись. Отправившись послѣ этого въ общество вз. кредита, онъ, Андреевскій, узналъ, что Логвиновъ и раньше учитывалъ въ обществѣ векселя, съ его, свидѣтеля, подписями, о чемъ онъ, Андреевскій, ничего не зналъ... Ст. сов. Павелъ Кичъ и кол. сов. Николай Тиль, подтверждая показаніе Андреевскаго, добавили, что они видѣли представленный для протеста вексель съ подписью Андреевскаго и что подпись эту они признали подложною, такъ какъ она не имѣла никакого сходства съ характерною подписью Андреевскаго. Подпись эта была сдѣлана мелкимъ почеркомъ и, по словамъ Кича, очень сходнымъ съ почеркомъ Логвинова. Дворъ. Георгій Афанасьевъ показалъ, что онъ помнитъ тотъ случай когда Андреевскій явился къ нему въ правленіе общества вз. кредита и объявилъ ему, что онъ, Андреевскій, поспѣшилъ для протеста векселя Логвинову не давать, и какой вексель учтенъ въ обществѣ вз. кредита онъ, Андреевскій, не знаетъ. Провѣрить подлинность этого векселя онъ, Афанасьевъ, не могъ, такъ какъ Логвиновъ по просьбѣ свидѣтеля хотя и доставилъ этотъ вексель обратно, но бывшей на немъ подписи Андреевскаго уже не существовало, она была Логвиновымъ оторвана.

При дальнѣйшемъ разслѣдованіи настоящаго дѣла обнаружено, что въ названномъ обществѣ, въ теченіе времени съ 1880 г. по 1886 г. включительно Мих. Логвиновымъ учтено болѣе а) отъ имени Вл. В. Якушина—4 векселя на сумму 4.225 р., съ его, В. Якушина подписью: 1) отъ 23 іюля 1885 г. на 775 р.; и 2) отъ 30 сен. того-же года на 750 р. 3) отъ 29 окт. того-же года на 1 т. р.; и) отъ 29 марта 1886 г. на 1700 р. б) отъ имени Ал. В. Якушина—20 векселей, на 20.085 р., съ его, А. Якушина, подписью 1) отъ 10 апрѣля 1880 г. на 2 т. р.; 2) отъ 10 окт. того-же года на 1800 р.; 3) отъ 8 апр. 1881 г. на 1700 р.; 4) отъ 8 окт. того-же года на 1500 р.; 5) отъ 7 апр. 1882 г. на 1490 р.; 6) отъ 5 окт. того-же года на 1300 р. 7) отъ 4 апр. того-же года на 1250 р.; 8) отъ 11 февр. 1883 г. на 400 р.; 9) отъ 7 сент. того-же года на 350 р.; 10) отъ 3 окт. того-же г. на 1.150 р.; 11) отъ 8 марта 84 г. на 325 р.; 12) отъ 31 того-же марта на 1100 р.; 13) отъ 7 сент. того-же года на 300 р.; 14) отъ 31 марта 1885 г. на 1050 р.; 15) отъ 9 того-же марта на 275 р.; 16) отъ 30 того же марта на 1000 р.; 17) отъ 3 окт. 85 г. на 260 р.; 18) отъ 29 того-же сент. на 975 р.; 19) отъ 13 марта 86 г. на 250 р.; 20) отъ 29 марта 86 г. на 1700 р. в) изъ числа послѣднихъ векселей на векселяхъ 8, 9, 11, 13, 15, 17 и 19 на сумму 2160 р. значилась подпись и Конст. Шедевера, г) отъ имени Кон. Эр. Андреевскаго 4 векселя на сумму 7050 р. 1) отъ 10 іюня 80 г. на 2 т. р. 2) отъ 10 дек. того-же года на 1800 р. 3) отъ 9 іюня 81 г. на 1750 р. и 4) отъ 8 дек. того-же года на 1500 р. д) отъ имени Сс. Ал. Гажицкаго 8 векселей на сумму 6950 р.: 1) отъ 20 апр. 82 г. на 1000 р. 2) отъ 29 окт. того-же года на 900 р. 3) отъ 18 окт. 83 г. на 800 р., 4) отъ 17 апр. 1887 г. на 750 р. 5) 16 окт. того-же года на 700 р., 6) отъ 15 апр. 85 г. на 675 р. 7) отъ 15 окт. того-же года на 650 р., 8) отъ 15 марта 86 года на 625 р. — Всѣ эти векселя, лицами отъ которыхъ они были писаны, признаны подложными. Привлеченный въ качествѣ обвиняемаго Логвиновъ не призналъ себя виновнымъ въ подлогѣ векселей и въ свое оправданіе объяснилъ, что у него, Логвинова съ Ал. Кузнецовымъ по кредиту, открытому имъ обоимъ въ Одес. общ. вз. кредита, были общіе интересы, почему, при перемѣнѣ въ обществѣ векселей, онъ, Логвиновъ, давалъ Кузнецову свои подписи на вексельныхъ бланкахъ и въ свою очередь пользовался для той-же цѣли надписями на вексельныхъ бланкахъ Ал. Кузнецова а иногда и подписями Якушиныхъ и др. лицъ; что вексель на 1700 р, безденежный и что онъ Л—въ, воспользовался этимъ векселемъ лишь только для учета, что бланкъ этого векселя съ одною лишь бланковою надписью на оборотѣ онъ, Л., чрезъ своего повѣреннаго Степанковскаго въ мартѣ 1886 г., послалъ въ числѣ другихъ вексельныхъ бланковъ Ал. Кузнецову, который, быть можетъ, считая подписи на подобныхъ векселяхъ одною лишь формальностью и потому не придавая имъ значенія, поручилъ имѣющимся на внутреннемъ векселѣ подписи сдѣлать кому-либо другому и наконецъ, что подписи эти могли быть злонамѣренно учинены однимъ изъ его враговъ (Якушиными и Дмитріемъ Кузнецовымъ), вражду и месть которыхъ онъ, Логвиновъ, считаетъ единственнымъ мотивомъ настоящаго взводимаго на него обвиненія. Что-же касается прочихъ векселей, за подписью Вл. и Ал. Якушиныхъ, Андреевскаго, Шедевера и Гажицкаго, учтенныхъ имъ, Логвиновымъ, въ общ. вз. кредита, то таковые тоже не подложны, ибо онъ, обвиняемый, дѣйствительно получилъ эти безденежные векселя отъ сказанныхъ векселедателей за настоящими ихъ, векселедателей, подписями для учета въ одес. общ. вз. кредита и но оплатѣ этихъ векселей онъ частію возвращалъ ихъ по принадлежности, а частію уничтожалъ, что векселедатели, которые всѣ проживаютъ въ Одессѣ, знали объ этихъ учтенныхъ имъ, Логвиновымъ, отъ ихъ имени въ общ. вз. кредита векселяхъ и, однако-же, своевременно не заявили о подложности ихъ, въ доказательство-же того, что векселедателямъ извѣстно было объ учтенныхъ имъ, Логвиновымъ, векселяхъ съ ихъ подписями, Логвиновъ сослался на то, что нѣкоторые изъ этихъ векселей были протестованы, а но установленному порядку, при протестѣ векселя, всѣ подписавшіеся на немъ лица извѣщаются о протестѣ повѣстками нотаріуса, какою-же повѣстки посылались нотаріусомъ Гладуномъ и всѣмъ тѣмъ, чьи подписи имѣлись на учтенныхъ имъ, Логвиновымъ, и за тѣмъ протестованныхъ векселяхъ. Но такое объясненіе обвиняемаго по подтвердилось, такъ какъ произведеннымъ суд. слѣдователемъ осмотромъ: а) разныхъ книгъ одес. нотаріуса Гладуна съ 1882 по 1886 г. и б) семи увѣдомленій, посланныхъ одес. общ. вз. кредита въ періодѣ времени съ 17 апрѣля 1884 г. по 15 сентября 1886 г. нотаріусу Гладуну съ приложеніемъ ему для протеста векселей, въ числѣ которыхъ, въ каждомъ изъ этихъ увѣдомленій значатся и векселя, учтенные Мих. Логвиновымъ, установлено, что извѣщеній о представленіи въ контору для протеста векселей, учтенныхъ въ одес. общ. вз. кредита Мих. Логвиновымъ, на имя векселедателей вовсе не посылалось потому, что вышеозначенные векселедатели по означеннымъ въ увѣдомленіяхъ векселямъ, обозначено въ нихъ числахъ, а не въ Одессѣ. II. 12 января 1887 года, коллежскимъ секретаремъ Иваномъ Ивановичемъ Якушинымъ, по иску одес. общества вз. кредита 1709 р. по представленному имъ, Рождественскимъ, при назначеніи его конкурснымъ повѣреннымъ по конкурсу Владимира и Александра Якушиныхъ и Анатолія Кузнецова, на имя дворянина Михаила Иннокентіевича Логвинова, на сумму 1709 р., выданному 30 марта 1886 г., съ бланковою надписью того-же Логвинова. При осмотрѣ сего векселя въ засѣданіи окр. отдѣленія одесскаго. суда, одинъ изъ подписанныхъ на немъ, Ив. Якушинъ, заявилъ, что имѣющаяся на этомъ векселѣ надпись не его, а подложная, но

ТЕАТРЫ И ЗРѢЛИЩА.

ЦИРКЪ САЛАМОНСКАГО.

Въ субботу, 26 сентября, дано будетъ представленіе въ бенефисъ знаменитаго наѣздника Густава Габерсак. Выводъ знаменитыхъ велосипедистовъ, 6-ть Изолани. Въ заключеніе Охотникъ воръ большая пантомима съ балетомъ.

Начало въ 8½ часовъ вечера.

— Съ воскресенья, 27-го сентября, представленія будутъ начинаться въ 8 часовъ вечера.

ОБЪЯВЛЕНІЯ.

РУССКОЕ ОБЩЕСТВО пароходства и торговли.

Отойдутъ изъ Практической гавани:

26-го сентября, въ субботу, пар. «В. К. Ольга» крымско-кавказскимъ прямымъ лѣтнимъ рейсомъ съ заходомъ въ Новороссійскъ до Батума, въ 3 ч. пополудни.

23-го сентября, въ субботу, пар. «Даръ» крымско-кавказскимъ срочно-грузовымъ дополнительнымъ—вечеромъ.

Отойдутъ изъ Карантинной гавани:

26-го сентября, въ субботу, пар. «Чихачовъ» александрійскимъ прямымъ рейсомъ черезъ Сиру въ 4 часа пополудни.

Ожидаются въ Практическую гавань:

26 сентября въ субботу, пар. «Несравненъ» изъ крымско-кавказскаго прямого лѣтняго рейса, съ заходомъ въ Сухумъ.

Ожидаются въ Карантинную гавань:

26-го сентября, въ субботу, пар. «Россія» въ Константинополи и Александрійскаго прямого рейса, черезъ Сиру.

Билеты выдаются въ Одессѣ: пакетбутъ отхода крымско-кавказскихъ пароходовъ съ 10 час. утра до 2 час. пополудни въ агентствѣ Практической гавани, а въ день отхода съ 10 часовъ утра до 3 часовъ, въ магазинахъ протекъ отходящихъ пароходовъ.

По линіямъ: Херсонъ и Николаевъ только въ день отхода пароходовъ съ 6½ час. утра въ магазинѣ противъ отходящихъ пароходовъ.

По Александрійской линіи въ Карантинномъ агентствѣ пакетбутъ отхода пароходовъ съ 8-ми час. утра до 2-хъ и въ день отхода отъ 8-ми час. утра до отхода парохода.

СТРАХОВАНІЕ грузовъ, идущихъ въ Константинополь по Анатолійской и Александрійской линіямъ производится въ Карантинномъ агентствѣ, по всѣ внутреннія порты — въ Практическомъ агентствѣ. 5880—6

Общество Дунайскаго Черноморскаго пароходства.

Отойдетъ изъ Практической гавани.

26 сентября, въ субботу, паров. «Измаилъ» въ Измаилъ, Килію и Рени, въ 2 часа дня.

Ожидается въ Карантинную гавань:

26 сентября, въ субботу пароходъ «Болгарія» изъ румынскихъ и болгарскихъ дунайскихъ портовъ—утромъ.

Между Систовомъ и Калафатомъ еженедѣльное сообщеніе, съ заходомъ въ промежуточные порты, 5225—6

ОДЕССА—АККЕРМАНЪ.

Пароходъ «Тургеневъ» ежедневно кромѣ субботъ, выходитъ изъ *Одессы* въ 7 час. утра, а изъ *Аккермана* въ 1 часъ пополудни.

Судебный приставъ при одесскомъ городскомъ съѣздѣ мировыхъ судей Голишевскій, на основаніи 1030 ст. уст. гражд. суд. объявляетъ, что 30 сентября 1887 года въ 10 часовъ утра, въ зданіи окружнаго суда, въ залѣ засѣданій гражданскаго отдѣленія, будетъ продаваться съ публичнаго торга недвижимое имѣніе, умершаго одесскаго купца Ушера Вольфовича Штейнберга, заключающееся въ дворовомъ мѣстѣ съ постройками, имѣющемъ мѣры земли въ ширину по улицѣ 17 саж. 2 арш. и въ длину во дворѣ 30½ с. (по документамъ въ ширину 18 саж. и въ длину 29½ сажень), состоящее Херсонской губерніи въ городѣ Одессѣ, 3 части на Греческомъ форштатѣ въ XVIII кварталѣ, по Кобылевской улицѣ, подъ № 242. Имѣніе это въ арендномъ содержаніи не состоитъ, находится въ залогѣ въ одесскомъ городскомъ кредитномъ обществѣ въ суммѣ 28,000 руб. и у кандидата правъ Давида Львовича Когана—Бернштейна въ суммѣ 4000 р. съ % по закладной Коганъ-Бернштейна въ суммѣ 4.000 р. съ % съ 19 мая 1877 г.) и изд. 263 р. 53 к. по 19-мая 1886 года и изд. 263 руб. 53 к. по исполнительному листу одесскаго окружнаго суда отъ 17 іюля 1887 года за № 737. Торгъ начнется съ оцѣночной суммы 45,000 рублей Всѣ бумаги и документы, относящіеся до продаваемаго имѣнія можно разсматривать въ квартирѣ судебнаго пристава ежедневно отъ 10 до 12 часовъ дня, кромѣ дней непріутственныхъ. 5839—2

ЛИТЕЙЩИКЪ чугуна, нуженъ на выѣздъ. Объ условіяхъ спросить въ домѣ Пилкиса, кв. № 16, на Почтовой ул., у Адлера. 5938—1

LES BONNES françaises fraichement arrivées cherchent à se placer. S'adresser au bureau de renseignement de M. Regamey r. Kherson, № 58, telephon № 58. 5935—1

ЦВѢТОЧНАЯ ФАБРИКА АННЫ ГЛАЗЕРЪ

на Почтовой ул., д. Теребенникова, № 33 (*противъ магазина Бродскаго*).

Цвѣты искусственные всякаго рода, по парижскимъ модезимъ, для шляпъ, бальныхъ и подѣшечныхъ уборовъ, букеты, вѣнки для театровъ и проч. Принимаются заказы. 5940—1

Пользуйтесь случаемъ!!

Имѣется на продажу настоящее французское шампанское высокаго качества по чрезвычайно дешевой цѣнѣ. Узнать въ конторѣ Гинзбурга, Полицейская площадь. 5933—1

МОЛОДОЙ ЧЕЛОВѢКЪ съ залогомъ до 300 руб. ищетъ мѣсто винной или водочной части. Адресъ: Уголъ Преображ. и Старопортофранк. д. № 59, кв № 23. 5928—1

СТЕНОГРАФЪ

съ дипломомъ даетъ уроки теоріи и практики стенографіи по системѣ Габельсбергера и ищетъ постоянныхъ занятій по своей спеціальности. Спросить въ конторѣ Гинзбурга, противъ полиціи. 5929—1

Утерянъ дубликатъ накладной № 5281 отъ 24 апрѣля с. г., на 1 мѣсто домашнихъ вещей вѣс. 2 п. и 10 ф., со ст. Минскъ Либаво-Ром. ж. д. на ст. Одесса—Товар. на имя предъявителя. Считать не дѣйствительнымъ. Отправитель Зиссель Виленчикъ. 5932—1

Пріѣзжій лакей трезваго поведенія желаетъ получить хорошее мѣсто, Имѣетъ аттестатъ. Адресъ просить оставить въ конторѣ «Од. Листка». 5934—1

Утерянъ дубликатъ накладной № 6528 на отправлен. ⅔ 16 мѣстъ разнаго товара съ наложеннымъ платежемъ № 6914 со ст. Одесса—Товарн. на ст. Вознесенскъ на имя предъявителя. Считать недѣйствительнымъ. Отправитель Шамисъ. 5938—1

МАГАЗИНЪ ЛУВРЪ

Дерибасовская, уголъ Преображенск., д. городской

Постоянно большой разнообразный выборъ

МЕБЕЛИ

лучшихъ мастеровъ, готовыхъ мужскихъ и дѣтскихъ

ПЛАТЬЕВЪ

новѣйшихъ фасоновъ, изящной прочной работы

БРИЛЛІАНТОВЫХЪ,

золотыхъ и серебряныхъ вещей.

Принимаются заказы, исполненіе ихъ скорое и аккуратное. Цѣны умѣренныя:

На наличныя и въ разсрочку.

въ отдѣленіе шитыхъ платьевъ приглашенъ опытный закройщикъ для пріема и исполненія заказовъ. 2803—7

ЕВРЕЙ

специалистъ по винной части, ищетъ службы за небольшое вознагражденіе. Адресъ въ конторѣ «Од. Листка». 5943—1

Опытный столяръ пріѣхавшій изъ Берлина, изготовляетъ мебель, починяетъ и полируетъ ее. Софіевская ул., № 24, д. Сабынскихъ. 5926—1

American Patented Lye Powder

ПАТЕНТОВАННЫЙ

АМЕРИКАНСКІЙ

ЩЕЛОКЪ ВЪ ПОРОШКѢ

ФАБРИКИ

Ю. Л. ЛАНГКУЧА

ВЪ ОДЕССѢ.

УПОТРЕБЛЯЕТСЯ

при стиркѣ слѣдующимъ образомъ:

Грязное бѣлье нужно смачивать въ теченіи нѣсколькихъ часовъ или всей ночи въ теплой или холодной водѣ разбавленной щелокомъ, считая по три лота (полная столовая ложка) его на каждое ведро воды; затѣмъ нужно выстирать и вымыть бѣлье, а потомъ облить его во второй разъ кипящей водой, разбавивъ въ этомъ случаѣ по 6 лотовъ (2 полныя столовыя ложки) щелока въ порошкѣ въ каждомъ ведрѣ воды. По достаточномъ охлажденіи воды, нужно вторично хорошенько выстирать бѣлье, разумѣется, въ этомъ, какъ и въ первомъ случаѣ, безъ мыла и всякихъ другихъ замѣняющихъ его или усиливающихъ его дѣйствіе веществъ, хорошенько полоскать и синить его американской щелочной синькою или простой синькой хорошаго качества.

Вмѣсто того, чтобы послѣ перваго выстиранія облить бѣлье кипящей водой, что удобнѣе и не хуже очищаетъ его, можно кипятить его минутъ отъ 10 до 20 въ чистомъ котлѣ, въ которомъ находится вода съ разбавленнымъ щелокомъ, взятымъ въ такомъ-же количествѣ, какъ и при простомъ обливаніи (6 лот.); затѣмъ нужно еще нѣсколько разбавить эту самую воду, хорошенько выстирать въ ней бѣлье, полоскать и синить его и т. д., какъ указано было выше.

Продажа во всѣхъ аптекарскихъ и колоніальныхъ магазинахъ г. Одессы и другихъ городовъ юга Россіи.

Оптовой складъ у гг. ГАММЪ и К°.

Цѣна за фунтъ 15 коп.

ПРОДАЕТСЯ

участокъ удобной земли 140 дес., при селеніи Больш. Качуровкѣ Ананьев. уѣзда, Херсонской губ. Адресъ узнать въ конторѣ «Од. Листка». 5552—4

ЗНАНІЕ ДОРОЖЕ ДЕНЕГЪ

въ три мѣсяца говорить по англійски 50 к. за урокъ. Греческая, № 22, кв. № 9. 5913—2

Опытный столяръ,

желаетъ имѣть работу въ домѣ: починку и полировку мебели, или починку—чистку паркета, оконъ, дверей и тому под. Какъ основательно знающій отрасли: мебельную, постороечную и модельную, согласенъ и на выѣздъ. Новорыбная ул., д. Кохманскаго, № 3, кв. № 18. 5830—3

Продается піанино новое, ул. Нѣжинской и Торговой, д. Андрушина квартира № 3. 5824—3

ПРОДАЕТСЯ СОБАКА—БУЛЬДОГЪ Красный пер., д. № 3, Шварца, кв. № 9. 5832—3

Une française

desire trouver des leçons chez elle ou dans des maisons particulières. S'adresser au magasin Delpêche, rue Katherine. 5833—3

ЛИТОГРАФІЯ

Д. ХАРЧЕНКО

ВЪ СЕВАСТОПОЛѢ

отдается въ аренду или приглашается компаніонъ литографъ туда-же. Условія узнать тамъ же у Д. О. Харченко. 5845—2

БАРСКАЯ квартира о 5 роскошныхъ комнатахъ передается. Тутъ-же продается мебель и персидскіе ковры. разная Ул. Дерибасовской и Полъской, д. № 3, кв. 6. 5838—2

ПРОДАЕТСЯ ХУТОРЪ

Дорешено въ селеніи Татарки: 1 десятина, огороженная каменной стѣной. Полторы тысячи виноградныхъ кустовъ и старыя каменныя постройки. Узнать объ условіяхъ тамъ-же. 5877—2

ПРОДАЕТСЯ

англійская двойная ковать съ матрацомъ и гнутыя тонетовскіе стулья и кресла. Кузнечная, № 24, кв. № 5. Отъ 10 до 1 ч. и отъ 4 до 7 ч. 5866—3

КВАРТИРА

о 10-ти комнатахъ съ ванною и садикомъ противъ Александровскаго парка, на Новой ул., д. № 2. 5820—3

Справочная контора М. Регаме,

Одесса, Херсонская № 58. Телефонъ № 73.

ПРЕДЛАГАЕТЪ СВОИ УСЛУГИ

рекомендуетъ людей обоего пола, разной національности и степени образованія, какъ равно домашнюю прислугу, имѣющую аттестаты или лично знакомую контору. 5272—11

Уроки франц. и нѣмецк. языковъ, за умѣренное вознагражденіе даетъ пріѣзжій учитель. Адресъ узнать или оставить подъ «Д. 2» въ конторѣ «Од. Листка». 5754—3

ОСОБА СЪ ДИПЛОМОМЪ

обучаетъ дѣтей обоего пола. Плата 3 р. въ мѣсяцъ. Также приготовляетъ въ гимназіи и принимаетъ на полное содержаніе за умѣренную цѣну. Успенская ул., д. Анны Гальпано. № 37, кв. № 15, между Ремесленной и Канатной. 5797—4

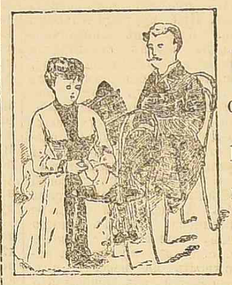

МАРІЯ БИХЛЕРЪ

оперируетъ безъ острыхъ инструментъ.

Пале-Роялъ, № 16, входъ со стороны сада, подъ театра. 5837—3

ТРЕБУЮТСЯ

на выѣздъ семь булочниковъ съ залогомъ по двѣсти руб.; приходить съ аттестатами знанія дѣла, жалованье хорошее столъ и квартира, гостинница «Одесса», въ № 27, по Преображенской улицѣ. 5816—3

З занимаюсь съ дѣтьми отъ 7 до 11 лѣт. возр. у себя и вне дома М. Аркаугская, д. № 19, кв. № 10. 5834—5 руб.

Квартиры о 3, 4 и 5 ком ат. при нихъ и ванныя комнаты, заново роскошно отдѣланныя со всѣми удобствами, со дворѣ фонтанъ и цвѣтникъ, отдаются въ наемъ. Уголъ Кобылевской и Ямской д. № 1. 5887—5

КВАРТИРА

о 6 комнатахъ со всѣми удобствами, конюшнею и каретнымъ сараемъ и о 4-хъ комнатахъ съ кухнею отдается въ наемъ. Ришельевская, домъ № 46. 5886—3

ОТДАЮТСЯ

въ наемъ семь комнатъ за 1500 р. и 16 за 5000 руб. въ домѣ княгини А. А. Гагариной на Ланжероновскомъ спускѣ и два магазина на 13 тысячъ четвертей по 1½ кон. съ четв. Въѣздъ съ Приморской улицы. 5923—2

Отдаются 1, 2 или 3 комнаты съ мебелью, по желанію со столомъ. Екатерининская площадь, д. Пятакази, кв. № 15. 5804—3

Продается пара сѣрыхъ жеребцовъ съ аттестатами. Узнать въ домѣ Роша, Екатерининская ул. № 83. 5895-3

УЧИТЕЛЬ ТАНЦЕВЪ

Н. С. БАЛЬЦЪ

имѣетъ честь объявить, что у него курсы танцевъ для дамъ, мущинъ и дѣтей начнутся съ 1 сентября. Также предлагаетъ свои услуги гимназистамъ, пансіонамъ и частнымъ домамъ. Александровскій просп. д. Старпо № 4 рядомъ съ семинаріей. 5068—12

2 квартиры о 4 и 5 комнатъ со службами, наемъ, ст. сов. Шетле, Кузнечная, № 12. 5741—11

ПІАНИНО ПРОДАЕТСЯ на Екатерининской улицѣ между Базарной и Успенской, домъ № 62, кв. № 1. 5785—9

На Куяльницкомъ (Андреевскомъ) лиманѣ

въ центрѣ дачныхъ строеній, по случаю выгодно продается дача съ строеніями приносящими обезпеченный доходъ и съ возможнымъ свободнымъ мѣстомъ для застройки. Спросить въ д. Калинкмана, уг. Почтовой и Канатной, кв. № 7. 4824—11

ПО СЛУЧАЮ

выѣзда продается піанино и мягкая мебель. Канатная улица, штабъ пограничной стражи домъ № 1. Тамъ же продаются лошади и одиночныя сани. 5873—3

БОЛЬШОЙ ВЫБОРЪ

КАРНИЗОВЪ

отъ 75 к. до 6 р. за шт., изготовляются рамы для премій «Нивы» и другихъ журналовъ, картинъ и зеркалъ. Позолотная мастерская М. Финкельштейна, Почтовая ул., д. Семирунки № 6, въ Одессѣ. 5317—11

УЧИТЕЛЬ ФРАНЦУЗЪ,

занимающійся долгое время преподаваніемъ, даетъ теорико-практич. уроки съ объясненіемъ на рус. яз., по легкой системѣ, у себя и вне дома 6 р. въ мѣс., 3 р. въ недѣлю. Полицейская д. № 13, кв. № 7, противъ Лемберга. 5384—8

Утерянъ дубликатъ накладной № 7235 на отправлен. 1/7, 10 шт. порож. мѣшк. со ст. Одесса-Застава на ст. Кучурганъ на имя Кауманскаго. Считать его недѣйствительнымъ. Отправитель Фабрикантъ. 5925—2

Отъ 10 до 15 тысячъ

капитала ищутъ для очень выгоднаго оборота. Предложенія просить оставлять въ конторѣ «Одесскаго Листка» подъ лит. А. № 15. 5916—2

Квартира о 8 комнат. со всѣми удобствами отдается въ наемъ. Успенская ул., д. бывшій д-ра Дрел, № 61. 5909—2

Утерянъ дубликатъ квитанціи № 886 на отправленные со ст. Черпорудка на ст. Одесса—Пересыпь 100 м. пшеницы (600 пуд.) на имя С. Баржанскаго. Считать его недѣйствительнымъ. Получатель С. Баржанскій 5901—3

Утеряна квитанція, выданная изъ Од. Общ. Взаим. кредита на имя Екатерины Кребсъ за № 26287. Нашедшаго просятъ доставить ее въ правленіе банка. 5906—2

Утерянъ дубликатъ накладной, № 8586, на отправлен. 1½ 2 ящ. туалетн. мыла, 6 пуд. 20 ф. со ст. Одесса-Товарная, на ст. Кишиневъ на имя предъявители. Считать его недѣйствительнымъ. Отправитель Фуксъ. 5904—2

Въ наемъ для артистовъ 1 или 2 комнаты свѣтлыя хорошо меблированныя, окнами на улицу, д. Штерна, кв № 7. Спросить дворника. 5899—2

ПРОДАЕТСЯ

Красивый Вороной ЖЕРЕБЕЦЪ

Кугушевскаго завода съ аттестатомъ. Дерибасовская, уг. Ришельевской, д. Галяи. Спросить кучера Никифора 5800—8

ОТДАЮТСЯ ВЪ НАЕМЪ

2 комнаты съ отдѣльнымъ ходомъ. Дерибасовская ул., д. Мели. Спросить въ конторѣ типографіи «Од. Листка», въ томъ-же домѣ. 5620—15

По Дерибасовской

въ центрѣ города, отдаются заново меблированныя комнаты, тамъ-же продается ручная обезьяна. Д. Эльманъ, въ бельэтажѣ. 5848—5

ВЕЧЕРНІЙ КУРСЪ

Итальянскаго языка

въ зданіи общ. изящ. искусств. (Преображенская ул. 12) начнется 25 сентября (до 25 декабря) по 2 раза въ недѣлю, отъ 7 до 8 ч. веч. Классы для дамъ и мущинъ. Плата за весь курсъ—10 руб. Билеты можно получить въ канцеляріи общества. 5843—5

Лекторъ Д. Де-Вито.

Въ наемъ 3, 2 комнаты со службами, торговое помѣщеніе, годное для конторы и складъ. Греческая, д. № 35. 5205—12

Утеряны ключи 22 сентября, по Ришельевской улицѣ. Нашедшаго просятъ доставить въ контору «Од. Листка», за что получитъ вознагражденіе. 5918—2

Домашняя учительница, зн. музыку, желаетъ давать уроки въ районѣ Куликова поля и Средне-фонтанской дороги. Адресъ—контора «Листка» Е. В. (письменно). 5896—2

Утерянъ дубликатъ накладной за № 7999, отъ 17/7 на 1 бутыль уксусной эссенціи отправленный въ Бендеры со ст. Одесса-Товарная. Считать его недѣйствительнымъ. Отправитель Кончельманъ. 5893—3

ON CHERCHE une bonne française ou suissesse, connaissant bien le français. Rue Chersan, maison Perkel, № 23, log. 1. 5888—2

ДОМАШНІЙ ОБѢДЪ

(бывшій на дачѣ Лебединцевой) помѣщено. Уголъ Ямской и Торговой домъ 43, кв. № 12. 5889—2

ПРОДАЕТСЯ ДАЧА

на Среднемъ Фонтанѣ, домъ 65 комнатахъ, съ двумя верандами и всѣми службами и молодымъ фруктовымъ и лиственнымъ садомъ. За условіями обращаться въ домъ Крименова, № 11, по Новой улицѣ, квартира № 14. 4767—7

ЛЕДЪ натуральный, Днестровской воды, продается мѣшками и помелочи на Новомъ базарѣ въ трактирѣ Стойкина. 5753—3

ДѢТСКІЙ САДЪ

(бывшій Обольянино-Куликовскаго)

открывается вновь подъ управленіемъ А. А. Башмакова, въ домѣ Коронн, Успенская (конецъ Александровскаго проспекта). Возрастъ дѣтей отъ 3 до 7 лѣтъ. Пріемъ заявленій ежедневно, отъ 10 до 12 ч утра. 5543—9

УРОКИ МУЗЫКИ

у себя и вне дома даетъ дама, знающая основательно музыку, рус. и франц. яз. и подготовляетъ дѣтей въ гимн. и кл. учебныхъ завед. Адр. Греческая ул., кв. № 10, домъ Филиппани, № 37. 5758—3

ОСОБА, знающая теоретически и практически французскій и нѣмецкій языки ищетъ уроковъ. Адресъ узнать въ конторѣ «Од. Листка». 5706—4

Квартира о 9 комнатахъ со всѣми удобствами въ наемъ. Осматривать можно отъ 1 до 6 ч. веч. Успенская ул., д. № 7, Чеховской. 5691—4

Библіотека С. М. Кохно

вновь пополнена книгами и журналами. Уголъ Кобылевской и Дворянской, собственный домъ. 5542—9

Квартиры заново и красиво отдѣланныя, по 5 комнатъ со всѣми удобствами. Во дворѣ садъ. Уголъ Софіевской и Преображенской, д. № 34. 5692—5

Квартиры о 2, 3, 5 и 6 комнатахъ, заново отдѣланныя, отдаются въ наемъ на Тираспольской улицѣ, домъ № 31. 5566—8

Барскія квартиры о 4, 5 и 6 комнатъ, со службами, погребами и удобствами, въ наемъ. Ямская, д. Ширмана, № 72. 5849—5

Ищу компаніона

съ 3000—4000 руб. для фабричнаго дѣла, состоящаго внѣ конкурренціи. Адресъ оставить въ конт. «Од. Листка», подъ лит. П. Б. 5828-3

ОТДАЮТСЯ квартиры со всѣми удобствами 5, 4, 3 и 2 комнаты въ д. Значко-Яворской, по Почтовой ул. 5731—5

МОЛОДОЙ ЧЕЛОВѢКЪ

НѢМЕЦЪ, холостъ, съ хорошей рекомендаціей ищетъ мѣсто управляющаго большимъ имѣніемъ на процентахъ, можетъ дать 10 или 15 тыс. руб. залогу. Адресъ въ конт. «Одес. Лис.» подъ лит. Э—дъ. 5723—4

Продается или отдается въ аренду имѣніе (711 д. земли) Приморо, Тирасп. уѣз., 3 стана, въ 17 в. отъ ст. ж. д. Затишье и 10 в. отъ м-ка Захарьевки. Объ условіяхъ спросить у владѣльца Бориса Михайловича Гроссуль-Толстаго, живущаго въ м. Гроссулово 1 стана Тирасп. уѣзда. 5802—3

ПОЖИЛАЯ ОСОБА,

знающая хорошо хозяйство, ищетъ мѣсто экономки или можетъ исключительно заѣдывать кухней въ приличномъ семействѣ. Адр.: Преображенская ул. Почтовой, д. Полетаева, кв. № 18. 5795—4

19 сентября

Пропала собака

бульдогъ, двухъ мѣсяцевъ, мордочка и хвостъ черные, самъ сѣрый, безъ ошейника, кличка «Бульдогъ». Кто доставитъ въ домъ Поплавской на Соборной пл., кв. № 12, получитъ 5 руб. 5916—5

ИЩУТЪ

учительницу еврейку на выѣздъ, съ знаніемъ гимназическаго курса и музыки, а также французскаго и нѣмецк. языковъ. Обращаться письменно. Новорыбная улица, домъ № 10 къ ф-жѣ Фридманъ. 5812—3

МАДАМЪ ДЕЛЬ-ПОНТЪ

Учительница съ дипломомъ

Ланжерон. ул., д. Вагнера, на право, кв. № 6. **Французская практика,** нравоучительные разсказы и игры хорошаго общества по понедѣльникамъ и четвергамъ съ 6—8 ч. веч., по 3 руб. въ мѣсяцъ, а для лицъ, занятыхъ въ теченіи дня, съ 8—10 ч. веч. 5882—2

Англичанка ищетъ уроковъ англійскаго языка. Адресъ оставить въ конт. «Од. Листка», подъ лит. І. Р. 5885-2

Управленіе юго-западныхъ жел. дорогъ

объявляетъ, что лѣсные матеріалы, отправляемые со ст. Рени въ періодъ времени съ 25 октября 1887 г. по 25 октября 1888 г., будутъ таксироваться за протяженіе Рени-Лейпцигская и Рени Скиносы по 5,00 коп. съ пуда и за протяженіе Рени-Кульмская по 4,00 коп. съ пуда,—независимо дополнительныхъ сборовъ, подлежащихъ взиманію на общемъ основаніи. 5948—1

Управленіе юго-западныхъ жел. дорогъ

объявляетъ, что съ 25 октября с. г. вводится въ дѣйствіе II дополненіе къ тарифу Одесса Іссо—Варшава, отъ 15/27 ноября 1884 г., содержащее въ себѣ пониженныя провозныя цѣны на хлопокъ машинной прессовки отъ ст. Одесса—Товарная, Одесса—Портъ и Одесса—Застава, черезъ Ковель до ст. Варшавскихъ дорогъ: Прага—Привислянская, Варшава—Привислянская, Варшава—Варш.-Вѣн. transit., Млава, Заверце и Лодзь. 5947—1

Въ виду усиливающагося прибытія хлѣбныхъ грузовъ въ Одессу, Управленіе юго-западныхъ желѣзныхъ дорогъ

симъ объявляетъ, что оно во избѣжаніе залежей грузовъ на станціяхъ отправленія, вызываемыхъ несвоевременною и медленною выгрузкою вагоновъ, прибывающихъ на станціи «Одесса-Застава» и «Одесса-Пересыпь», вынуждено съ 8 сего сентября, ввести обязательную выгрузку вагоновъ въ ночное время не исключая и праздничныхъ ночей, для чего устанавливается слѣдующій порядокъ: ежедневно къ 8 часамъ вечера на станціяхъ «Одесса-Застава» и «Одесса-Пересыпь» будутъ вывѣшиваться въ конторахъ начальниковъ станцій особыя объявленія съ обозначеніемъ магазиновъ, къ которому вагоны будутъ подаваться для выгрузки въ предстоящую ночь, и если въ теченіи трехъ часовъ по подачѣ къ магазину вагоновъ послѣдніе не будутъ выгружены, вслѣдствіе закрытія магазина или другихъ причинъ, отъ получателя грузу зависящихъ, то таковыя вагоны будутъ немедленно убираться и выгружаться на платформы или на особо устроенныя для этой надобности настилы. Поэтому управленіе дорогъ приглашаетъ товарополучателей ежедневно командировать своихъ служащихъ къ 8 часамъ вечера, на станціи «Одесса-Застава» и «Одесса-Пересыпь», для того, чтобы освѣдомляться—будетъ-ли производиться выгрузка вагоновъ въ ихъ магазины ночью. Затѣмъ дѣйствующія правила выгрузки вагоновъ въ магазины днемъ въ установленный трехъ-часовой срокъ остаются безъ измѣненія. 5472—10

СУКОННАЯ ТОРГОВЛЯ

С. М. БАРМАСА и СЫНА

№№ 14 и 15, Александровскій проспектъ, №№ 14 и 15.

полученъ большой выборъ суконныхъ товаровъ, осенннихъ и зимнихъ.

ЦѢНЫ ВЕСЬМА УМѢРЕННЫЯ. 5345—5

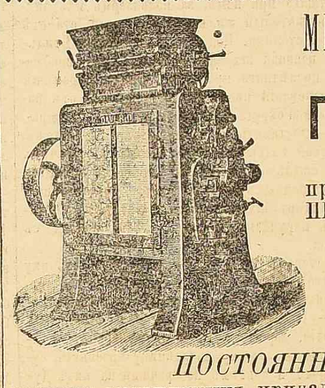

МЕЛЬНИЧНО-СТРОИТЕЛЬНАЯ КОНТОРА

Г. ДАВЕРІО

Одесса, Коблевская ул., д. № 17,

принимаетъ на себя УСТРОЙСТВО и ПЕРЕУСТРОЙСТВО каменныхъ, водяныхъ вальцовыхъ

МЕЛЬНИЦЪ

ПОСТОЯННЫЙ СКЛАДЪ

разныхъ мельничныхъ принадлежностей и машинъ, вальцовыхъ кожанныхъ ремней, пеньковаго паса, шерстовачнаго желѣза, шелковыхъ ситъ и пр. и пр. 5881—2

РУССКІЙ ЛЛОЙДЪ

ВЫСОЧАЙШЕ УТВЕРЖДЕННОЕ ОБЩЕСТВО ДЛЯ МОРСКАГО, РѢЧНАГО И СУХОПУТНАГО СТРАХОВАНІЯ

ПРИНИМАЕТЪ страхованіе всякаго рода грузовъ по Россійской имперіи во всѣ части свѣта и оттуда, а также страхуетъ корпуса желѣзныхъ пароходовъ. 1448—

Инспекторъ и главный агентъ для Юга Россіи А. Ф. ГЕММЕРЛЕ.

Контора въ Одессѣ, на углу Екатерининской и Греческой ул., въ д. Калпаки, № 24.

ПАРИЖСКІЯ ЗЕРКАЛА

БАГЕТЫ, КАРНИЗЫ, ОЛЕОГРАФИЧЕСКІЯ И ФОТОГРАФИЧЕСКІЯ картины въ рамахъ и безъ оныхъ, РАМЫ для всевозможныхъ КАРТИНЪ И КАРТОЧЕКъ а также для *премій „НИВЫ“* и другихъ журналовъ ОТЪ 80 КОП. ДО 15 РУБ. ПРИНИМАЮ починку испорченныхъ зеркалъ. Магазинъ зеркалъ и картинъ И. ОКМІАНА, уголъ Ришельевской и Полицейской ул., д. Кречмара Всѣ находящіеся въ магазинѣ товары продаются по самой умѣренной цѣнѣ. 5442—4

МЕБЕЛЬ и ЗЕРКАЛА

ПРОДАЮТСЯ ОЧЕНЬ ДЕШЕВО И

СЪ РАЗСРОЧКОЮ ПЛАТЕЖА

ВЪ МЕБЕЛЬНОМЪ МАГАЗИНѢ ХЕСИНА

Екатерин. ул., д. Китовера, № 36, уголъ Почтовой.

Имѣется постоянно большой выборъ столовой, спальной, гостинной и кабинетной мебели, лучшихъ мастеровъ и новѣйшихъ изящныхъ фасоновъ, а также желѣзныя кровати, гнутая мебель и матрацы. 5343—10

ОТДАЕТСЯ МЕБЕЛЬ НА ПРОКАТЪ

КЛАССЪ ПѢНІЯ

Артиста Импер. Русск. Оперы

А. С. РАППОРТА.

по методѣ профес. ФРАНСУА ВАРТЕЛЯ.

Правильная постановка голоса, его развитіе, исправленіе недостатковъ какъ природныхъ, такъ и пріобрѣтенныхъ вслѣдствіе дурной привычки, (пѣніе самоучкой, безъ надлежащаго руководства) усовершенствованіе и пріобрѣтеніе хорошей методы лицами уже поющими, уроки декламаціи и спеціальная подготовка для сцены. Изученіе пѣнія Русскаго, Французскаго, Нѣмецкаго и Итальянскаго. Съ каждымъ учащимся Г. Раппортъ занимается отдѣльно. Преображенская, домъ Росси, № 15, кв. № 7. Пріемъ отъ 11 до 1 ч. и отъ 6 до 7 веч. 5560—2

РЕВМАТИЗМЪ

излѣчивается растительнымъ бальзамомъ, изобрѣтеннымъ аптекаремъ Яковскимъ. Бальзамъ этотъ одобренъ бессар. врачебнымъ отдѣл. Продается въ аптекарскихъ и косметическихъ магазинахъ. Главный складъ въ Кишиневѣ въ аптекѣ Яковскаго. Цѣна банки 1 руб. 50 к. съ пересылкою; менѣе 2 банокъ не высылается. 5879—2

La couronne d'or

PARFUMERIE THOREL

17, rue de Bucі, Paris.

РЕКОМЕНДОВАННЫЯ СПЕЦІАЛЬНОСТИ:

УКРѢПЛЯЮЩАЯ ВОДА,

растительный экстрактъ на ромѣ для укрѣпленія волосъ и приданія имъ блеска и натуральной красоты.

НОВЫЕ МЫЛО И ДУХИ „YAUTHIE DES INDES“

СПЕЦІАЛЬНЫЕ ПРОДУКТЫ ИЗЪ „VIOLETTE DE PARME“.

ПРЕДСТАВИТЕЛЬ 10—34

А. И. ДЕ-СПИЛЛЕРЪ, ОДЕССА.

ФАБРИКА

ГИЛЬЗЪ И ПАПИРОСНЫХЪ КНИЖЕКЪ

СЕРГѢЯ МИХАЙЛОВИЧА АНАНОВА

извѣщаетъ знатоковъ, что ею пріобрѣтена отъ вѣнскихъ и парижскихъ фабрикъ большая партія настоящей массовой бумаги. Во избѣжаніе же частыхъ подѣлокъ, каждый листъ папиросной книжки снабженъ фабричнымъ клеймомъ. А также рекомендуетъ любителямъ готовыхъ папиросъ машинныя гильзы, посредствомъ которыхъ потребитель можетъ изъ любого состава табаку получить готовыя папиросы Анановскія гильзы и папиросныя книжки по количеству работъ и доброкачественности матеріаловъ стоятъ внѣ конкурренціи и какихъ-либо сравненій. Торговли ти матеріаловъ стоятъ внѣ конкурренціи и какихъ-либо сравненій. Торговли ти матеріаловъ стоятъ внѣ конкурренціи въ Ростовѣ-на-Дону. С. М. Ананову. Въ розницу-же производится оптомъ, —адресъ: Ростовъ