№ 173. Понедѣльникъ, 29-го іюня (11-го іюля) 1887 года.

Понедѣльникъ, 29-го іюня (11-го іюля) 1887 года. № 173.

ОДЕССКІЙ ЛИСТОКЪ

ГАЗЕТА ПОЛИТИЧЕСКАЯ, ЛИТЕРАТУРНАЯ и КОММЕРЧЕСКАЯ.—ВЫХОДИТЪ ЕЖЕДНЕВНО, НЕ ИСКЛЮЧАЯ и ДНЕЙ ПОСЛѢ ПРАЗДНИКОВЪ.

ОТКРЫТА ПОЛУГОДОВАЯ ПОДПИСКА
НА
„ОДЕССКІЙ ЛИСТОКЪ“
Въ городѣ съ доставкою 6 р. на года съ пересылкою 7 р.

ВЪ КИШИНЕВѢ
ОТКРЫТА ПОЛУГОДОВАЯ ПОДПИСКА
НА
„ОДЕССКІЙ ЛИСТОКЪ“.
Подписка принимается: 1) въ квартирѣ І. К. Дульскаго (Кіевская ул., д. № 67), 2) въ библіотекѣ А. Т. Гришенко (уг. Губернск. и Гостин.) и 3) въ книжномъ магазинѣ М. О. Шаха (Губернск. ул.).

1-го Января 1887 года.
ВНОВЬ ОТКРЫТАЯ
ТИПОГРАФІЯ и ЛИТОГРАФІЯ
„ОДЕССКАГО ЛИСТКА“
ПЕЧАТАНІЕ КНИГЪ и БРОШЮРЪ. ОБЪЯВЛЕНІЯ и АФИШИ. КОНТОРСКІЯ. ПРЕЙСКУРАНТЫ, СЧЕТА.
Визитныя карточки. Адресныя карточки.
ИСПОЛНЯЕТЪ
КРАСИВО, СКОРО И ДЕШЕВО
всѣ самыя сложныя
ТИПОГРАФСКІЯ РАБОТЫ.

Вышелъ изъ печати и поступилъ въ продажу въ магазинахъ гг. Бѣлаго, Распопова, Розова и въ конторѣ «Одесскаго Листка»
УГОЛОВНЫЙ РОМАНЪ
ВЪ 3-ХЪ ЧАСТЯХЪ,
соч. В. АНТОНОВА
„СПИРИТКА-УБІЙЦА“.
ЦѢНА 2 РУБЛЯ. 2436—9

НАСТРОЙКА И ПОЧИНКА
ФАБРИКА
РОЯЛЕЙ и ПІАНИНО
РОЯЛИ. ПІАНИНО.
НА ВЫСТАВКАХЪ УДОСТОЕНА НАГРАДЪ.
Учрежденная въ 1821 году
КАРЛА ГАЗА.
ОДЕССА.
Херсонская улица, № 50.
НА ПРОКАТЪ. 5185—57

Контора „Одесскаго Листка“ доводитъ до свѣдѣнія гг. подписчиковъ, что газета доставляется на дачи въ районѣ Большаго, Средняго и Малаго Фонтановъ, Бельвю и прилегающихъ къ нимъ мѣстностей и на Андреевскій лиманъ съ доплатою къ городской подписной цѣнѣ по 20 коп. въ мѣсяцъ, а также на Хаджибейскій лиманъ съ доплатою по 60 коп. въ мѣсяцъ.

При сегодняшнемъ № «Од. Лист.» всѣмъ подписчикамъ разсылаются: городскимъ—*объявленіе строительнаго бюро инженера Д. Корницкаго, о «путтаперчевой массѣ», а иногороднимъ—объявленіе о техническомъ складѣ мельничныхъ машинъ* С. К. Нотовича.

ПРОДАЮТСЯ
2 деревянныя парадныя лѣстницы съ перилами, въ д. М. К. Албрандъ, уг. Дюрасс. и Кобылевск., тамъ-же КВАРТИРЫ въ наемъ 5 и 6 комнатъ. Спросить у дворника. 3872—1

РѢДКОСТЬ!
Усовершенствованные часы, представляющіе собою образецъ для проэкта механической часовни въ честь покойнаго Государя Императора. Въ этихъ часахъ крошечныя фигуры посредствомъ механизма воспроизводятъ важнѣйшіе моменты царствованія Царя Освободителя; по своему важному назначенію удостоились многихъ лестныхъ отзывовъ. Часы видѣть можно ежедневно съ 10 ч. утра до 10 час. веч., на углу Ришельевской и Дерибасовской ул., д. Мели (б. Стифеля). Плата за входъ, взрослые 20 к. дѣти 10 коп.
Изобрѣтатель С. Штерибергъ. 3879—2

Д-ръ С. А. РАБИНОВИЧЪ
по ЖЕНСКИМЪ (АКУШЕРСТВУ) и ВНУТРЕННИМЪ болѣзнямъ отъ 9—12 дня и 4—6 веч. Ришельевск. ул. (между Троицкой и Еврейской), домъ № 29 Фельдмана. 2429—23

Докторъ І. Н. Вейнштейнъ
ВЕНЕРИЧЕСКІЯ, МОЧЕПОЛОВЫЯ и НАКОЖНЫЯ болѣзни. Пріемъ отъ 3 до 3½ и отъ 5 час. до 6½ ч. Преображенская, уголъ Херсонской, д. Дурылина. 3819—4

КРАСИВО ПИСАТЬ
и СПЕЦІАЛЬНЫЙ КУРСЪ СКОРОПИСИ
(*Дерибасовская, д. Вагнера, кв. № 5.*)
Пишущіе самымъ скверными почеркомъ выучиваются у меня въ теченіи 10 уроковъ блестяще красиво писать, что удостовѣряютъ аттестаты Новорос. универс. и разн. учебн. заведеній. Каллиграфъ А. КОССОДО.
2590—23

Инженеръ И. М. ФУКСЪ,
строющій всевозможныя постройки, принимаетъ ежедневно отъ 9-ти до 11 час. утра. Безъименный пер., собст. д. № 5. 3092—11

Большое попури «Садъ благороднаго собранія», сочиненіе Худолеевымъ. Ц. 1 р. 25 к., играемое съ большимъ успѣхомъ на бульварѣ воен. хор., а также полька «на рынкѣ Maрія Годфруа» соч. Флорина, продаются въ нотномъ магазинѣ
А. БЕРНАРДИ,
Греч. ул., № 47, Одесса. 3314—8

Д-ръ В. М. КРУКОВСКІЙ
Принимаетъ по мочеполовымъ, венерическимъ и накожнымъ болѣз. съ 8—8½ ч. ут., 10—1 ч. дня и 4—7 ч. в. Преображенская, д. Сокальскихъ, прочивъ полиціи. 3362—15

Лечебница русскихъ врачей
Гулевая ул. д. № 9, рядомъ съ Маріинск. гимназ.
Плата за совѣтъ 30 коп. Часы пріема:

	отъ	до
Д-ръ А. Н. Ригана дѣтск. и внутреннимъ бол.		8½—10 ч.
» Д. А. Трояно по жен. и внутреннимъ бол.	9—	10½ ч.
» А. А. Цѣновскій по сифилит. и мочеполовымъ и накожн. бол.	9—	10½ »
» В. Н. Бѣльскій по хирургическимъ и накожнымъ бол.	10½—	12 »
» М. К. Хрусталева по женск. и дѣтск. бол.	10½—	12 »
» Д. Д. Мочульскій по горл. ушн. носов. и хирургич. бол.	12—	1½ »
» Н. И. Воскресенскій по внутр. и нерви. (леченіе электр.)	1—	2½ »
» Н. В. Трушенниковъ по дѣтскимъ и внутреннимъ		1½—3 »

консиліумы изъ трехъ врачей по вторникамъ и пятницамъ отъ 1 до 2 час.
3378—8

ДОКТОРЪ І. ВАЙНЦВАЙГЪ
болѣзни внутреннія, дѣтскія и сифилитическія. Пріемъ отъ 8—11 ч. ут. и 5—7 ч. веч. Нѣжинская, уг. Спиридоновской, д. быв. Попова, № 69, кв. 1. 1727—25

ПО СЛУЧАЮ
церемѣны торговли продаются большія коромысла, двойники, вѣсы, и проч., д. Маюрова, магазинъ № 6. Тамъ-же продается гарнитуръ орѣховаго дерева. 3681—2

ЛЕЧЕБНИЦА
ДЛЯ ПРИХОДЯЩИХЪ БОЛЬНЫХЪ
Плата за совѣтъ 30 коп.
Уг. Екатерининской и Базарной, д. Швейднера, рядомъ съ аптекой Гиршфельда.
ЧАСЫ ПРІЕМА:

Отъ 8 до 9 ч. д-ръ	Я. Зильбербергъ по хирургіи, и глазн. бол.
— 8½—9½ ч. »	г-жа Симоновичъ-Шоръ по женск. бол. и дѣт.
— 11½—12½ »	Д. Пергаментъ по накожнымъ и сифилитич. бол.
— 12— 1 »	Штейнфиннель по внутр. и дѣтскимъ болѣзн.
— 1½—2½ »	М. Симоновичъ по внутр. нервн. бол. и электротерап.
— 2 — 3 »	П. Гольдъ по накожнымъ и сифилитич. бол.
— 2½—3½ »	Бардахъ по хирургич. и внутр. бол.
— 3½—4½ »	И. Гешелинъ по ушнымъ, носов. и горлов. бол.

Зубной врачъ
Н. ОРЛОВЪ.
Переѣхалъ на Гулевую ул., д. Жуковской рядомъ съ аптекою Пискорскаго. Пломбированіе и вставленіе искусств. зубовъ 3788—4

Зубная лечебница
утвержденная М. В. Д.
отъ 8 до 11 и отъ 5½ до 7½ ч. веч.
Уголъ Дерибасовской и Краснаго пер., д. Ротэ
Леченіе, операціи, временная пломбировка и снятіе зубного камня, ПЛАТА 30 коп.
Пломбированіе золота, серебр., платиновой и вставленіе искусствен. зубовъ за весьма умѣренную цѣну, что доступно каждому. 3787—4

Д-ръ ЛѢТНИКЪ
ПЕРЕѢХАЛЪ на Александр. пр., домъ Тиктина рядомъ съ магазиномъ Бродскаго. Пріемъ по мочеполовымъ, венерическимъ, горловымъ и носовымъ бол. отъ 10—12 и отъ 5—6 ч. 2055—

Д-ръ П. М. ГРОССМАНЪ
ГОРЛОВЫЯ, НОСОВЫЯ, УШНЫЯ БОЛѢЗНИ.
Пріемъ отъ 9—11 ч. утра и 4—5½ пополудни Малый переулокъ уголъ Преображенской, д. Гессена, № 8-й. 1281—37

ВЫСШІЙ КУРСЪ КРОЙКИ
ДАМСКИХЪ ПЛАТЬЕВЪ
А. МАРКОВСКОЙ.
Дерибасовская, д. Черепенниковой, противъ аптеки, входъ со двора.
Курсъ теоретическій въ 2 мѣсяца 30 уроковъ 15 руб. | Курсъ теорет. и практ. въ 4 мѣсяца 60 уроковъ 25 руб.
Занимаясь въ Одессѣ въ теченіи 15 лѣтъ преподаваніемъ высшаго курса науки кройки и кройкой дамскихъ платьевъ, я успѣла на дѣлѣ доказать всю практичность моей методы, отличающейся полнымъ изяществомъ при абсолютной экономіи въ матеріи. Кромѣ того, за это время подъ моимъ руководствомъ
БОЛѢЕ 500 ОСОБЪ
успѣли изучить въ совершенствѣ мою методу. Нынѣ, по случаю окончанія курса большей части моихъ ученицъ, я имѣю возможность предложить свои услуги какъ всѣмъ желающимъ заняться изученіемъ кройки, такъ особенно и тѣмъ, которыя, умѣя уже шить, готовятся къ экзамену. Тамъ-же принимается шитье платьевъ по умѣренным цѣнамъ.

БЛАГОДАРНОСТЬ.
Окончившій курсъ кройки въ школѣ Авдотьи Степановны Марковской, мы нижеподписавшіяся считаемъ своимъ долгомъ печатно выразить ей нашу глубочайшую благодарность, какъ за тѣ успѣхи, которыхъ мы достигли въ короткое время, благодаря простотѣ, ясности и доступности ея методы, такъ и за то рѣдкое вниманіе, съ которымъ она относилась къ намъ во все время нашего ученія. Старанія и труды прилагались г-жею Марковскою, для напутствія уясненія намъ избранной нами спеціальности и вообще вполнѣ добросовѣстное отношеніе, со стороны г-жи Марковской, къ своимъ занятіямъ, всегда оставятъ въ насъ пріятныя о ней воспоминанія и чувства искрен. признательности
А. К. Барбей, К. И. Стручевская, Е. А. Жеребко, П. Н. Тусева, А. О. Юдинова, Ю. О. Белинкая, Анастасія Фланто, С. Крижановская, А. Покотилова, въ Дрозднъ, Г. Заіончковская, Н. Волошкевичъ. Е. Бутенко. Васильева, Кильманъ. 1109—47

ТЕЛЕГРАФНЫЯ ИЗВѢСТІЯ.
(Отъ корресп. «Одесск. Листка»).
28 іюня (10 іюля).
ТЫРНОВО. Принцъ Кобургскій соглашается прибыть въ Болгарію и принять бразды правленія.
Между депутатами произошла драка.
Стамбуловъ телеграфировалъ великому визирю, что, въ случаѣ отказа Кобургскаго прибыть въ Болгарію, будетъ провозглашена республика.
СОФІЯ. Здѣсь думаютъ, что министерство преобразуется. Въ военные министры прочатъ штабсъ-капитана Петрова.
Главные секретари министерствъ получили отъ регентства приказъ управлять министерствами до образованія новаго кабинета.

ВЪ СЕВАСТОПОЛѢ
ОТКРЫТА
совершенно новая
„СѢВЕРНАЯ ГОСТИННИЦА“
(НАХИМОВСКІЙ ПРОСПЕКТЪ, ДОМЪ БЕРГА).
Всѣ номера роскошно меблированы, со всѣми удобствами. Цѣны умѣренныя, начиная отъ 1 р. 50 к. и дороже. При гостинницѣ имѣется
первокласный ресторанъ.
Надѣюсь, что публика вполнѣ останется довольна моей гостинницей. Распространять ся краснорѣчивыми рекламами считаю излишнимъ, такъ какъ мое имя можетъ служить лучшимъ ручательствомъ въ справедливости всего выше сказаннаго.
2105—9 М. П. ДЕЗИРОВЪ.

ЗАЯВЛЕНІЕ
ЖИТОМИРСКОЙ ФАБРИКИ ПЕРЧАТОКЪ
Р. КРАВЧИНСКАГО.
Имѣю честь довести до свѣдѣнія почтеннѣйшей публики, что съ 1-го сего іюля. въ г. Одессѣ на углу Ришельевской и Ланжероновой улицъ, въ городскомъ домѣ, вблизи театра, открываю спеціальный магазинъ перчатокъ и другихъ тому подобныхъ издѣлій. Пользуясь до сихъ поръ благосклоннымъ вниманіемъ почтеннѣйшей публики, льщу себя надеждой, что и въ будущемъ она сдѣлаетъ мнѣ честь своимъ благосклоннымъ вниманіемъ, я же съ моей стороны постараюсь оправдать довѣріе почтеннѣйшей публики добросовѣстнымъ исполненіемъ всѣхъ ея требованій. Съ почтеніемъ Р. Кравчинскій.
3881—2

Награжденная на одесской сельско-хозяйственной выставкѣ большой серебряной медалью
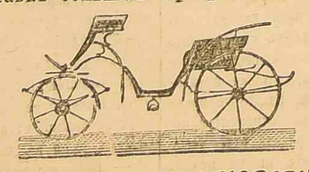
ЭКИПАЖНАЯ ФАБРИКА
Н. И. АМБЕЛИКОПУЛО,
ОДЕССА, КНЯЖЕСКАЯ, УГОЛЪ ОЛЬГІЕВСКОЙ, СОБСТВЕН. ДОМЪ,
Принимаетъ заказы на изготовленіе ЭКИПАЖЕЙ разнаго рода и продаетъ ПО ВЕСЬМА ДОСТУПНЫМЪ ЦѢНАМЪ имѣющіеся по складу въ БОЛЬШОМЪ ВЫБОРѢ различные ГОТОВЫЕ ЭКИПАЖИ изящной и прочной работы. Качество и прочность экипажей гарантируется фабрикой. 1378—21

(Отъ Сѣверн. Телегр. Агентства)
28 іюня (10 іюля).

ПЕТЕРБУРГЪ. Въ половинѣ іюля отправляются въ Сибирь двѣ экспедиціи; одна будетъ производить изысканія для постройки желѣзной дороги отъ Томска до Иркутска, другая для опредѣленія наивыгоднѣйшаго направленія желѣзнодорожной линіи отъ Владивостока до озера Ханки.

"Journal de S.-Petersbourg», указывая на избраніе принца Кобургскаго въ князья Болгаріи, ограничивается пока напоминаніемъ, что самой законности собранія, избравшаго его, Россія никогда не признавала.

КОНСТАНТИНОПОЛЬ. Вольфу приказано повременить еще отъѣздомъ изъ Константинополя.

ЛОНДОНЪ. Послѣ бывшаго вчера въ Альдершотѣ смотра, въ которомъ участвовало 58,000 человѣкъ, королева благодарила войско за службу и выразила надежду, что въ послѣдніе годы ея царствованія англійскому народу дано будетъ пользоваться благами мира.

ПАРИЖЪ. Отъѣздъ генерала Буланже на мѣсто новаго назначенія въ Клермонтъ сопровождался восторженными оваціями части парижской молодежи. Собравшаяся на вокзалѣ толпа задержала на два часа отправленіе поѣзда, вслѣдствіе чего генералъ вышелъ изъ вагона и помѣстился на локомотивѣ, который ушелъ безъ вагоновъ.

ТЫРНОВО. Народное собраніе выбрало вчера депутацію для поднесенія принцу Кобургскому акта объ его избраніи. Депутаціи поручено просить принца о скорѣйшемъ прибытіи въ Болгарію.

Регентство приняло отставку министерства и поручило Стоилову составить новый кабинетъ. Прошеніе регентства объ отставкѣ отклонено народнымъ собраніемъ, которое просило регентовъ дождаться прибытія принца Кобургскаго.

Одесса 28 іюня.

Причины бездоходности донскаго пароходства.

На дняхъ (въ № 166 «Од. Лист.») мы помѣстили слѣдующее извѣстіе «Пет. Вѣд.»: «еще одно акціонерное общество потерпѣло неудачу въ конкурренціи съ рус. обш. пар. и торговли. Общество по Дону и Азовскому морю, выдавшее въ предыдущіе годы довольно приличные дивиденды, послѣ того, какъ оно распространило свою дѣятельность и на Черное море, заключило 1886 г. безъ всякаго дивиденда для акціонеровъ.

Какъ видно, «Пет. Вѣд.» совершенно не знакомы съ условіями пароходства на югѣ Россіи вообще, а въ частности съ положеніемъ дѣлъ общества пароходства на Дону, которое поэтому онѣ и выставляютъ, какъ жертву алчности русскаго общества. Съ своей стороны, мы располагаемъ вполнѣ достовѣрнымъ матеріаломъ, который присуетъ совершенно иначе истинныя причины неудачъ донскаго пароходства за послѣдніе годы. Одесса на столько тѣсно связана съ пріазовскимъ краемъ по своему товарному движенію, что здѣсь, на мѣстѣ, отражаются распорядки и донскіе, хотя отъ Ростова на Дону насъ раздѣляетъ почти двухтысячеверстное разстояніе.

Еще въ прошломъ году мы сообщали, что пароходство по Дону, продавъ два своихъ лучшихъ парохода русскому обществу, сдѣлало плохую услугу акціонерамъ. Пароходы были построены спеціально для Чернаго моря, не смотря на это, правленіе донскаго пар. посчитало закрыть черноморскую линію, чѣмъ же это объяснить? Мы помнимъ, что пароходы эти посѣщали Одессу и всегда приходили переполненными грузами. Да иначе и не могло быть: вся сухая и свѣже-просольная рыба, икра, мука, кавказскій табакъ, рыболовные снаряды, смола, сибирское масло, русское желѣзо, персидскіе фрукты и другіе товары, въ милліонахъ пудовъ, поступаютъ на здѣшній рынокъ изъ Ростова и приазовья. Большинство этихъ грузовъ перевозится тѣмъ-же донскимъ пароходствомъ съ Волги и Каспія, и конечно, грузители считали бы для себя болѣе удобнымъ передавать эти грузы для доставки въ конечный пунктъ одному обществу, чѣмъ имѣть дѣло съ нѣсколькими. При такихъ условіяхъ морскіе пароходы названнаго общ. должны были приносить значительный заработокъ, что вполнѣ подтверждается показаніями купцовъ, утверждающихъ, что фрахты донскихъ пароходовъ черноморской линіи достигали 160 тыс. руб. въ годъ, расходы при этомъ не могли превышать 70 т., но чистый заработокъ опредѣлялся 90—100 т. руб., иначе сказать, пароходы приносили не меньше 30% дохода. Не смотря на такія блестящія дѣла, общество продало названные пароходы и закрыло черноморскую линію. Конечно, пароходы пошли ниже дѣйствительной ихъ стоимости и общ. понесло лишь убытки. Вотъ характерныя соображенія правленія донскаго пароходства, лучше всего представляющія оригинальность его взглядовъ. При чемъ же здѣсь конкурренція рус. общества? Оно здѣсь не при чемъ.

Русское общество состоитъ даже въ конвенціи съ донскимъ пароходствомъ по смыслу которой послѣднее могло посылать пароходы по черноморскимъ портамъ, и агенты русскаго общества обязаны быть агентами донскаго пароходства, ставя пароходы донскаго общества въ очередь со своими и давать имъ очередные грузы на обратные рейсы. Русское-же общество, которое обвиняется въ конкурренціи обязано всѣ свои клади, идущія на Донъ, Волгу и Каспійское море, передавать исключительно донскому пароходству. Это уже не конкурренція, а поддержка. Что же за причина однако, что донское пароходство не приноситъ теперь барыша? Причины кроются въ рядѣ ошибокъ правленія общества, и если акціонеры послѣ непрерывныхъ дивидентовъ съ 1878 по 1884 г., ихъ теперь не получаютъ, то они обязаны всецѣло этимъ правленію, которое, располагая на общихъ собраніяхъ большинствомъ голосовъ, дѣлаетъ что хочетъ и акціонерамъ дорого обходится неумѣнье правленія вести дѣло, ему совершенно неизвѣстное. Ошибки правленія заключаются 1) въ увеличеніи акціонернаго капитала съ 160.000 р. на 230.000 и въ употребленіи его весьма неудачно. На часть этого капитала были выстроены никуда негодныхъ два парохода съ такими же, если еще не хуже, машинами. Впослѣдствіи пароходы эти были обращены въ баржи, хотя о первыхъ рейсахъ ихъ свѣ. тел. агентство рекламировало на всю Россію; всѣмъ газетамъ были присланы о томъ спеціальныя телеграммы, какъ о цѣломъ событіи, и это дѣйствительно было событіе, которое показывало, какъ легко уплываетъ акціонерная злосчастная копѣйка. 2) Въ отсутствіи знакомства правленія со своимъ дѣломъ, съ экономическими условіями того края, который составляетъ районъ дѣятельности донск. пароходства. Будучи, какъ мы сказали, совершенно чуждо дѣлу, у котораго оно стоитъ, правленіе всю свою энергію обнаруживало лишь въ томъ, что копировало чужіе пріемы и порядки. Оно полагало, что всюду вода одна и таже, а потому спѣшило вводить у себя то, что было хорошо въ другихъ пароходствахъ, поставленныхъ въ совершенно иныя условія. Ну, и выходило смѣшно и забавно. Исторія Тришкина кафтана во очію повторялась каждый день, возбуждая лишь нареканія грузителей, пассажировъ и вообще всѣхъ, кто только имѣлъ дѣло съ донскимъ пароходствомъ. 3) Въ дѣйствіяхъ правленія постоянно обнаруживалась неувѣренность, колебаніе, которыя въ коммерческихъ предпріятіяхъ ничего кромѣ вреда, принести не могутъ. Къ тому-же, непроизводительные накладные расходы ложатся весьма тяжело на дѣло. Расходы главнымъ образомъ заключаются въ содержаніи правленія, что ежегодно поглощаетъ многіе десятки тысячъ руб. Находясь въ Петербургѣ, оно не только дѣлу служить не можетъ, но тормозитъ самое предпріятіе, стремясь удержать за собою иниціативу.

Хотя въ послѣднее время донск. пароходство завело одного директора въ Ростовѣ, но онъ недостаточно уполномоченъ, да и пар. дѣло ему неизвѣстно,—вслѣдствіе чего онъ предпочтетъ заниматься маклерствомъ по хлѣбной части.

Мы указали уже на ненормальность порядковъ донск. общества, которому какъ-то особенно не везетъ. Въ директора попадаютъ лица по какому-то недоразумѣнію, лица, не имѣющія, по закону, права какъ директоръ не только стоять во главѣ дѣла, но быть даже акціонеромъ общества, пароходы котораго плаваютъ по внутреннимъ водамъ. И однако, это фактъ, ростовскій директоръ донскаго общества иностранецъ; вслѣдствіе чего положеніе его шатко въ глазахъ администраціи, грузителей и т. п., да и онъ самъ не можетъ-же не чувствовать фальши своего положенія. Все это въ совокупности не приноситъ пользы пароходству, а скорѣе ронлетъ его. Вотъ истинныя причины бездоходности донск. пар. за послѣдніе годы.

А между тѣмъ пароходное предпріятіе на Дону можетъ и должно давать большую ежегодную прибыль. Донъ, соединясь съ Волгой и Каспійскимъ моремъ семидесяти-верстною жел. дорогою, впадаетъ въ Азовское море, непосредственно открытое для сообщенія со всѣми портами Чернаго моря, а слѣдовательно и съ заграницей. Волга и Каспій, посылающіе свои многомилліонные грузы въ порты Чернаго моря, Дуная и Архипелага, неизбѣжно провозятъ ихъ Дономъ. Сама рѣка, протекая по Воронежской губ. и землѣ Войска Донскаго, пересѣкаетъ такой богатый хлѣбный районъ, что, при малѣйшемъ урожаѣ, судовъ на Дону не достаетъ, фрахты страшно повышаются. Послѣднее обстоятельство вынудило земледѣльцевъ и хлѣбныхъ торговцевъ-казаковъ заводить свои пароходы и баржи для перевозки собственныхъ грузовъ; да еще недавно партія хитроумныхъ островитянъ съ о. Хіоса составила компанію и пріобрѣла флотилію пароходовъ и баржъ для перевозки зерна по Дону до Ростова, обзаведясь на время, въ прибавку къ своимъ заграничнымъ видамъ и русскими паспортами.

Въ то время, когда акціонеры донского пароходства, терпѣливо надѣясь на лучшее будущее, не получаютъ никакого дивиденда, мѣстные дѣятели, зарабатываютъ по двѣнадцати и двадцати процентовъ въ годъ. Какъ видно не мифическая конкурренція рус. общества, а само донское пароходство виновато въ томъ, что не имѣетъ дивиденда и не можетъ даже дѣлать полкаго уставомъ требующагося погашенія своего имущества, и незачѣмъ взваливать причины своихъ ошибокъ и неудачъ съ больной головы на здоровую.

Въ заключеніе не можетъ не показаться страннымъ—почему это «Пет. Вѣд.» только теперь замѣтили печальное положеніе донского пароходства и его акціонеровъ, не получающихъ дивиденда. Смѣемъ увѣрить, что не только теперь, но и впредь эти акціонеры не будутъ имѣть заработковъ, въ силу разсказанныхъ нами причинъ. Они не получали ихъ и прежде и только промежутокъ какъ мы сказали, между 1878—1884 г., донскимъ пароходствомъ Выдавались непрерывные дивиденды 5 10 р. на акцію, но тогда сами акціи стояли дорого и безъ всякой игры, безъ маклерскихъ куншттиковъ высоко цѣнились на биржѣ. Какъ и почему это произошло—составитъ предметъ другой статьи.

Юридическіе казусы провинціи.
(Отъ нашего бессарабскаго корреспондента).

Недѣли двѣ тому назадъ, если не ошибаюсь, сообщая свѣдѣнія о привлеченіи къ уголовной отвѣтственности кишин. присяжновѣрен. Іосилевича, я въ тоже время обѣщалъ возможно болѣе подробно ознакомить васъ со всѣми деталями этого дѣла.

Начну съ обвиняемаго. Г. Іосилевичъ среди бессарабской адвокатуры и какъ практическая личность, и какъ свѣдущій юристъ играетъ не послѣднюю роль. На дѣла онъ не набрасывается, сомнительнаго свойства процессовъ не ведетъ, съ клієнтовъ семи шкуръ не деретъ и ужъ во всякомъ случаѣ турусы на колесахъ имъ не обѣщаетъ. Словомъ, довольно рѣдкое и вмѣстѣ пріятное исключеніе представляетъ собою г. Іосилевичъ въ толпѣ современныхъ Балалайкиныхъ и Языкоблудныхъ. И вотъ съ этимъ то почтеннымъ человѣкомъ недавно случился здѣсь маленькій казусъ, который не лишенъ извѣстнаго интереса. Разскажу все по порядку.

По дѣламъ несостоятельнаго должника Песчанскаго при бессараб. комерч. судѣ образовалось конкурсное управленіе; предсѣдателемъ конкурса кредиторы избрали мелкаго торговца кислыми яблоками Берку Рубинштейна, а кураторами—собственника мѣщанскаго столика Янкеля Фельдмана и извѣстнаго въ городѣ спеціалиста по части вохенгельда—Мудрика. Эти-же три господина отъ себя уже, въ качествѣ заправилъ и письмоводителя, пригласили «знаменитаго» Мугинштейна, ходатая по дѣламъ самаго мелкаго пошиба. Впрочемъ, о немъ рѣчь впереди... Образовавшееся такимъ образомъ «присутствіе» стало ломать дѣла.

Надо знать, что въ числѣ кредиторовъ несостоятельнаго Песчанскаго была и вдова Малка Каушанская, повѣреннымъ которой состоитъ О. С. Іосилевичъ. Каушанская однако, не вошла въ общую конкурсную массу, т. к. претензія ея основывалась на закладной на недвижимое имущество должника. Правит. сенатъ въ многократныхъ рѣшеніяхъ своихъ ясно и категорично установилъ, что кредиторъ по закладной не подлежитъ юрисдикціи конкурснаго управленія, что онъ не вправѣ принимать участіе въ выборѣ членовъ конкурса и вообще въ конкурсномъ дѣлѣ, что продажа заложеннаго имущества производится не конкурсомъ, а общимъ порядкомъ, что конкурсъ по закладной не имѣетъ права постановить заключенія о дѣйствительности или недѣйствительности ея, что закладную разсматриваетъ конкурсъ не въ качествѣ судеб. мѣста, а лишь какъ частное лицо-что, оставляя закладную при себѣ, конкурсъ не имѣетъ законнаго права по пер. ному требованію возвратить ее кредитору. Постановленія конк. управленія въ этой сферѣ признаются сенатомъ не законными и даютъ право на искъ. Имѣя въ виду всѣ означенныя выше положенія, освященныя цѣлымъ рядомъ сенатск. рѣшеній, г. Іосилевичъ представилъ въ конкурс. управл. по дѣламъ Песчанскаго закладную своей вѣрительницы Каушанской, предлагая конкурсу воспользоваться дарованными ему правилами (1952—1954 ст. уст. о несост.) выкупа закладной, буде онъ найдетъ это для себя выгоднымъ. Выкупъ-же производится платежемъ заимодавцу *полной* суммы долга, но если конкурсъ не воспользуется своей прерогативой въ срокъ, то имущество установленнымъ порядкомъ поступаетъ въ продажу.

Конкурсн. управленіе Песчанскаго поступило иначе. Лишь только г. Іосилевичъ представилъ свою закладную Каушанской, какъ оно немедленно, вопреки всѣмъ законоположеніямъ, равно обязательнымъ, какъ для того, такъ и для суда и гражданскаго и уголовнаго, а также и для должностныхъ лицъ, присвоило себѣ власть, ему не принадлежащую: оно, какъ бы судебн. мѣсто, постановило—рѣшеніе о признаніи означенной выше закладной недѣйствительной, о невозвратѣ ея вѣрительницѣ Іосилевича и объ оставленіи при дѣлахъ конкурса. Мотивами для такого «постановленія» послужили, конечно, нелѣпѣйшія вещи, но цѣль кредиторовъ Песчанскаго была достигнута. Конкурсн. управленіе рѣшеніе рѣшеніе, нежели объявить свое «рѣшеніе» Каушанской, распространило въ городѣ слухъ, что права ея безвозвратно потеряны. Этимъ путемъ Мугинштейнъ и К° хотѣли вынудить простую еврейку войти съ ними въ соглашеніе и удовлетвореніе наравнѣ съ прочими кредиторами. Г. Іосилевичъ въ своемъ объясненіи судебн. слѣдователю, между прочимъ, говоритъ: «Самое юридическое чутье мое прежде, чѣмъ я зналъ рѣш. сената, подсказало мнѣ, что не во власти Янкеля, Абрамки, Берки и т. п. уничтожить закладныя крѣпости. Я даже зналъ, что такое опредѣленіе конкурса дастъ мнѣ право на искъ и не подлежитъ повѣркѣ коммерч. суда. Однако, вѣрительница моя, простая еврейка, не только законовъ не знаетъ, но и юридическаго чутья не имѣетъ. Узнавъ объ опредѣленіи конкурснаго управленія, она пришла ко мнѣ испуганная, плачущая.

— Что мнѣ,—вопитъ она,—ваша юриспруденція, ваши законы, ваши знанія!.. Мугинштейнъ можетъ все сдѣлать!!

«Признаться, продолжалъ далѣе г. Іосилевичъ, при произнесеніи имени Мугинштейна и я потерялъ спокойствіе духа... Я знаю, какою магическою силою пользуется онъ между простыми евреями, которые прибѣгаютъ къ нему за совѣтами во всѣхъ тѣхъ случаяхъ, гдѣ нуженъ отчаянный крючкотворъ, имѣющій нечистое дѣло, непремѣнно обращается къ Мугинштейну. Здѣсь выбираютъ его трутейскимъ судьею, тамъ письмоводителемъ конкурса, а тамъ ходатаемъ или простымъ отвѣтчикомъ. Словомъ, при произнесеніи имени Мугинштейна я потерялъ спокойствіе дха. Дѣйствительно, что законы противъ Мугинштейна!? Въ этомъ-то расположеніи духа я и написалъ жалобу въ судъ на дѣйствія конкурса. Жалобы я не прочиталъ своей повѣрительницѣ, а заставилъ ее подписать, объяснивъ въ чемъ дѣло».

Жалоба г. Іосилевича показалась оскорбительной для членовъ конкурсн. управленія, вслѣдствіе чего, Мугинштейнъ, повидимому, желая еще болѣе возвыситься въ глазахъ своихъ кліентовъ-единовѣрцевъ, подбилъ ихъ обратиться къ прокурорскому надзору и возбудить противъ Каушанской и Іосилевича преслѣдованіе по 283 ст. улож. о нака». Статья эта гласитъ слѣдующее: «Если въ жалобѣ или другой подаваемой въ судебное или правительственное мѣсто или же какому-либо должностному лицу, бумаги будутъ помѣщены *съ намѣреніемъ* выраженія прямо оскорбительныхъ для другаго судебнаго или правительствен. мѣста или должностнаго лица, то виновный въ семъ подвергается: денежному взысканію не свыше 300 р. или аресту на время отъ 3-хъ недѣль до трехъ мѣсяцевъ.

Въ жалобѣ своей г. Іосилевичъ не помѣстилъ ни одного «прямо оскорбительнаго» выраженія по адресу Мугинштейна и К°, говорить же онъ отъ имени своей повѣрительницы слѣдующее: «дѣйствіе конкурса она находитъ незаконнымъ, удержаніе закладной самовольнымъ; за эти незаконныя дѣйствія и самовольное удержаніе закладной она (т. е. Каушанская) вправѣ просить привлечь членовъ конкурса къ отвѣтственности за присвоеніе власти. Эти члены дѣйствуютъ подъ руководствомъ «законовѣда» Мугинштейна (письмоводитель) и рѣшаются постановить опредѣленіе о такомъ предметѣ, который не подлежитъ ихъ вѣдомству. Этимъ своимъ дѣйствіемъ они причиняютъ ей незаконную проволочку. Члены конкурса лакуютъ, воображая себѣ, что ихъ незаконное постановленіе вступаетъ въ законную силу и закладная похрена; проситъ предписать конк. управл. удовлетворить по закладной безъ дальнѣйшихъ проволочекъ».

Товарищъ прокурора Андреевскій, къ которому поступило это дѣло, предложилъ суд. слѣдователю 3 уч. Хабловскому привлечь малограмотную старуху еврейку (60 лѣтъ) и сочинителя Іосилевича къ отвѣтственности по 283 ст. улож., мотивируя это тѣмъ, что хотя въ жалобѣ залогодательницы и нѣтъ прямо оскорбительныхъ выраженій, но въ ней помѣщена «ироція и неумѣстность»... При этомъ обвинительная власть нашла, что кредиторъ по закладной находится къ конкурсному управл. въ такомъ-же подчиненномъ положеніи, въ какомъ нотаріусъ состоитъ по отношенію къ окружному суду!... Выше уже поясено, что кредиторъ по закладной по закону не входитъ даже въ общую конк. массу и абсолютно не имѣетъ ничего съ нею общаго, тѣмъ не менѣе здѣсь нашлась возможность сдѣлать и такое сравненіе въ результатѣ котораго находитъ, что каждая Малка, Ривка или Сурка — залогодательница равна по своему положенію нотаріусу, и всѣ Мордки, Срулькн, Янкели, Мошки, составляющіе собою, въ качествѣ процентщиковъ и ростовщиковъ данную конкурсную массу, пользуются въ извѣстныхъ случаяхъ привилегіями членовъ окружнаго суда.

Какъ-бы то ни было, но Іосилевичъ и его довѣрительница оказались привлеченными къ слѣдствію и имъ пришлось оправдываться. Въ своемъ объясненіи суд. слѣдователю, названный адвокатъ, между прочимъ, говоритъ: «Я имѣлъ полное основаніе и теперь убѣжденъ, что эти члены и Мугинштейнъ знали, что они не имѣютъ права присвоить себѣ судейскую власть, уничтожить закладную и удержать ее у себя; въ этомъ я усматриваю самоуправіе, произволъ и присвоеніе власти, почему они должны быть привлечены къ уголовной отвѣтственности, а не мы съ Каушанской. Что постановленіе конкурснаго управленія можетъ считаться не постановленіемъ судебнаго мѣста, а лишь дѣйствіемъ частнаго лица, притомъ-же дѣйствіемъ незаконнымъ, произвольнымъ, представляется для меня юридической аксіомой. Такъ разсуждаетъ г. Іосилевичъ, но какъ мы выше видѣли, иначе взглянула на дѣло прокурорская власть, иначе къ этому отнеслось и гражданское отдѣленіе кишиневскаго окружнаго суда. Правит. сенатъ, разъяснивъ, что всякаго рода опредѣленія конкурснаго управленія по отношенію къ кредиторамъ по закладнымъ, буде онѣ незаконны, не подлежатъ даже обжалованію коммерч. суду, а даютъ право на гражданскій искъ въ установленномъ порядкѣ. Прис. повѣр. Іосилевичъ воспользовался этимъ правомъ и предъявилъ въ окруж. судѣ искъ, опредѣливъ и сумму его, но и здѣсь злосчастнаго адвоката ждало полнѣйшее разочарованіе: судъ призналъ *исковое прошеніе* Іосилевича *жалобою* рекомендовалъ ему обратиться съ нею въ надлежащее учрежденіе. Впрочемъ, мнѣнія членовъ суда раздѣлились: гг. Благовѣщенскій и Добровъ находили, что исковое прошеніе не есть исковое прошеніе, а жалоба,—т.-же Губченко остался при особомъ мнѣніи, утверждая, что исковое прошеніе всегда останется исковымъ прошеніемъ, а не жалобой *).

Тѣмъ временемъ, пока гг. юристы разрѣшали вопросы высшаго порядка, Мугинштейны и К° не дремали, но предоставляю самому г. Іосилевичу сказать, что и именно они дѣлали. «Отказъ гражданскаго суда въ принятіи моего искового прошенія на томъ основаніи, что оно представилось двумъ членамъ опаго жалобою и привлеченіе меня и бѣдной Каушанской къ уголовной отвѣтственности за неоказаніе «особеннаго» уваженія Янкелю, Абраму и Мордкѣ, до нельзя возвысило обаяніе Мугинштейна Лишь только онъ узналъ объ всемъ этомъ какъ сейчасъ-же потребовали отъ Каушанской 200 руб. *Тогда онъ все уничтожитъ!* Каушанская, напуганная опредѣленіемъ суда, соглашалась уже дать Мугинштейну 100 р., но я ей пригрозилъ, что если она войдетъ съ нимъ въ какое-бы то ни было соглашеніе и дастъ деньги, то я самъ обо всемъ этомъ доведу до свѣдѣнія прокурорской власти. Мнѣ удалось убѣдить ее, что восторжествуемъ мы, а не Мугинштейнъ т. к. опираемся на законъ»...

Въ заключеніе г. Іосилевичъ весьма основательно доказываетъ, что конкурсное управленіе не подходитъ ни подъ одинъ типъ, существующихъ въ Имперіи судебныхъ и административныхъ учрежденій, что ни по предѣламъ своей компетенціи, ни по внѣшней формѣ оно не можетъ считаться присутственнымъ мѣстомъ, а члены его должностными лицами. «Члены конкурса, говоритъ г. Іосилевичъ, выбираются кредиторами, люди изъ нихъ-же собственной среды и только для разрѣшенія своихъ-же личныхъ дѣлъ. Никакихъ особенныхъ качествъ отъ нихъ не требуется: ни особенной нравственности, ни подданства, ни образованія, ни даже грамотности. Предсѣдатель можетъ быть еврей, а кураторы — турки и наоборотъ. Форменной одежды тоже не требуется: еврей можетъ сидѣть себѣ въ ермолкѣ, а туровъ въ фескѣ или чалмѣ. Совѣщаться они могутъ съ одинаковымъ успѣхомъ въ трактирѣ, въ мѣняльной лавкѣ, въ спальнѣ, сидя, стоя, лежа—безразлично. При входѣ и выходѣ предсѣдатели ему не отдаетъ чести ермолка и не встаетъ феска. Словомъ, конк. управл. не поставлено для творенія суда объективно, оно является лишь судьею своего собственнаго дѣла, своего личнаго хозяйства». Это вообще, переходя же къ частности, Іосилевичъ утверждаетъ, что въ его жалобѣ «вовсе нѣтъ оскорбительныхъ выраженій ни для Мугинштейна, ни для гг. Мудрика, Фельдмана и Рубинштейна, но если онъ къ нимъ не питаетъ особаго уваженія, то это объясняется ихъ малограмотностью, ихъ профессіями, ихъ нравственнымъ обликомъ и пр. Никогда, восклицаетъ онъ, не буду питать къ нимъ уваженія, хотя-бы они состояли кураторами всѣхъ конкурсныхъ управленій Россійской Имперіи!!»...

Дѣло г. Іосилевича и г-жи Каушанской закончено уже производствомъ, обвинительный актъ утвержденъ и, вѣроятно, въ первую-же осеннюю сессію будетъ разсматриваться судомъ. Въ качествѣ защитниковъ онъ приглашаетъ присяжн. повѣр. Ратко, Шинтова и Захарьянова, если онъ будетъ къ тому времени здоровъ. Интереснѣе всего, что этотъ Мугинштейнъ совершаетъ всѣ свои операціи совершенно безнаказанно, и въ то время, когда столь почтенный человѣкъ, какъ Іосилевичъ, займетъ мѣсто на скамьѣ подсудимыхъ «за ироцію и неумѣстность» Мугинштейнъ открыто занимается вымогательствомъ, открыто попираетъ законъ и смѣется надъ всѣми его требованіями. Іосилевичъ, **) напр., подаетъ конкурсу заявленіе съ приложеніемъ довѣренности, выданной ему Каушанской и что-же? Мугинштейнъ отвѣчаетъ прис. пов. не отдѣльной бумагой, но надписью, положимъ, на заявленіи, а на оборотѣ довѣренности, желая этимъ какъ-бы уничтожить ее и по возможности затянуть дѣло,

І. Дульскій.

*) На-дняхъ одесск. суд. палата, выслушавъ частную жалобу г. Іосилевича, признала опредѣленіе суда неправильнымъ и предписало ему войти въ разсмотрѣніе искового прошенія по существу.

**) І. Іосилевичъ не безъизвѣстный въ юридическомъ мірѣ писатель. Долгое время онъ писалъ въ «Суд. Газетѣ», а теперь сотрудничаетъ въ «Журналѣ гражданск. и уголовнаго права». Въ послѣднее время, напр., напечатано его весьма солидное сочиненіе («О законной силѣ судебн. постановленій»), обратившее на себя вниманіе спеціалистовъ.

ИНОСТРАННЫЯ ИЗВѢСТІЯ

Болгарскія дѣла.

Изъ Тырнова телеграфируютъ въ «Cor. Bur.» отъ 7 іюля: Сегодняшнее засѣданіе народнаго собранія открыто было около 10 часовъ утра подъ предсѣдательствомъ Захарія Стоянова, вице-президента собранія. Послѣ переклички депутатовъ президентское мѣсто занялъ Топчевъ, который въ торжественной рѣчи изложилъ положеніе страны и сказалъ, что регентство старалось найти подходящаго кандидата на болгарскій престолъ. Это ему удалось и оно нашло такого кандидата въ лицѣ принца Фердинанда Кобургскаго. Затѣмъ президентъ сообщилъ краткія біографическія данныя о принцѣ и рекомендовалъ собранію избрать его путемъ немедленнаго провозглашенія. Послѣ этихъ словъ поднялось все народное собраніе и, среди громовыхъ криковъ «ура!» и знаковъ одобренія, провозгласило принца Фердинанда Кобургскаго княземъ Болгаріи. Затѣмъ народное собраніе отсрочило свое засѣданіе до полученія отвѣта принца, которому немедленно дано было знать о рѣшеніи собранія. Предъ открытіемъ этого засѣданія по рукамъ у депутатовъ ходила карточка принца Фердинанда, внѣшность котораго произвела на болгаръ очень благопріятное впечатлѣніе. Наканунѣ въ тайномъ засѣданіи собранія регентъ Стамбуловъ докладывалъ о политикѣ, которой слѣдовало болгарское правительство въ послѣдніе восемь мѣсяцевъ, и затѣмъ далъ объясненія, почему принцъ Александръ Баттенбергскій не хочетъ болѣе возвратиться въ Болгарію.

— По извѣстіямъ изъ Парижа, Франція въ благодарность за поддержку ея Россіей по египетскому вопросу, будетъ присоединяться ко всѣмъ дипломатическимъ предложеніямъ и рѣшеніямъ Россіи по болгарскому вопросу. Увѣряютъ, что она тоже не признаетъ избранія принца Кобургскаго.

— Болгарскіе эмигранты (цанковисты) въ Константинополѣ сообщили, при посредствѣ дипломатическаго агента, правительству, что они признаютъ княземъ такого кандидата, который будетъ избранъ единогласно собраніемъ.

«Обвиненія, направленныя недавно газ. «Times» противъ парнеллистовъ, повидимому, на этотъ разъ поведутъ къ процессу. Непосредственно задѣтый означенною газетою, Гюгъ О'Доннель, бывшій секретарь великобританской федераціи въ пользу ирландскаго самоуправленія и членъ исполнительнаго комитета аграрной лиги, адресовалъ издателю «Times» письмо, въ которомъ заявляетъ, что онъ начнетъ противъ газеты процессъ о диффамаціи, если, по истеченіи 8 дней, «Times» не предпочтетъ: 1) взять назадъ свои обвиненія и извиниться передъ О'Доннелемъ и его бывшими коллегами; 2) извиниться передъ англійскимъ общественнымъ мнѣніемъ въ томъ, что она ввела его въ заблужденіе; 3) пожертвовать, въ подтвержденіе своего отказа отъ обвиненія, сумму въ 10,000 фунт. ст. на лондонскія благотворительныя учрежденія, безъ различія вѣроисповѣданій. Съ нетерпѣніемъ ожидаютъ отвѣта г. «Times» и, если О'Доннель будетъ упорствовать въ своихъ намѣреніяхъ, скоро начнется сенсаціонный процессъ, который долженъ возбудить живѣйшій интересъ не въ одной только Англіи.

По позднѣйшимъ извѣстіямъ изъ Мадрида, въ тамошнихъ политическихъ кружкахъ вновь возникли слухи о министерскомъ кризисѣ. Толки по этому предмету, какъ поясняетъ «El Iberia», были вызваны тѣмъ, что на совѣтѣ министровъ, происходившемъ подъ предсѣдательствомъ королевы-регентши, шла рѣчь о намѣреніи Примо-де-Ривейра и нѣсколькихъ другихъ генераловъ потребовать въ пользу офицеровъ, принадлежащихъ къ составу палаты депутатовъ, свободнаго права выражать ихъ мнѣнія относительно всѣхъ, предлагаемыхъ правительствомъ военныхъ проектовъ. Въ виду такого требованія, министры совѣщались о томъ, какое принять имъ положеніе въ столь щекотливомъ для правительства вопросѣ, и рѣшили, что нельзя стѣснять свободы представителей испанской націи, какъ гражданскихъ, такъ и военныхъ, но что съ другой стороны, въ интересахъ дисциплины, нельзя дозволить депутатамъ или сенаторамъ военнаго званія произносить рѣчи въ неуважительномъ по адресу военнаго министра тонѣ. Въ этомъ смыслѣ правительство и дало отвѣтъ на заявленіе Примо-де-Ривейра и прочихъ генераловъ.

— «Vos. Zeit.», не скрывающая своей антипатіи къ Россіи, но болѣе порядочная тѣмъ оффиціозныя газеты, посвящаетъ вопросу о репрессаліяхъ длинную статью, въ которой откровенно заявляетъ, что въ концѣ концовъ въ убыткѣ окажется Германія, если вздумаетъ далѣе идти по пути, указанному два года тому назадъ канцлеромъ. Можно-де возпретить русскимъ пріобрѣтать въ Германіи въ собственность земли, но послѣ того какъ съ «безсердечною жестокостью» изгнали изъ Германіи всѣхъ русскихъ, которые зарабатывали себѣ здѣсь хлѣбъ, когда мѣра окажется направленною противъ немногихъ лицъ, которые пріѣзжаютъ сюда проживать русскій, а не наживать нѣмецкія деньги. Репрессаліи хороши-де только тогда, когда онѣ наносятъ противнику вредъ и принуждаютъ его отмѣнить непріятную мѣру. Въ этомъ случаѣ нельзя-де ожидать такого дѣйствія отъ репрессалій, и отъ нихъ пострадаютъ только нѣсколько богатыхъ русскихъ, тогда какъ нѣмцевъ, питавшихся работой въ Россіи было нѣсколько сотъ тысячъ.

— Изъ Шанхая телеграфируютъ въ «Standard», что въ Китаѣ оффиціально объявлено о предстоящемъ вступленіи въ бракъ юнаго китайскаго императора Квансю. Юный императоръ и императрица-регентша выбрали, наконецъ, особу, которую они считаютъ достойною чести быть императрицею Небесной имперіи. Церемонія бракосочетанія будетъ особенно торжественная и, какъ полагаютъ, будетъ стоить около милліона фунтовъ стерлинговъ.

— Король Миланъ 6 іюля прибылъ въ Бѣлградъ, а на другой день принималъ министра внутрен. дѣлъ и министра-президента Ристича.

— Парижскій корреспондентъ «Нов. Вр.» пишетъ: Съ тѣхъ поръ, какъ генералъ Буланже не удалъ. Гревн переставъ спокойно спать. До того онъ боялся возможности дипломатическихъ осложненій съ Германіей изъ за популярнаго генерала, теперь вынужденное удаленіе послѣдняго изъ министерства вызвало настоящую ненависть къ мирному президенту республики. Радикальныя и патріотическія газеты осыпаютъ Гревн ежедневно градомъ самыхъ злыхъ насмѣшекъ и даже брани, а покровительственное похваливаніе его консервативной печатью вредитъ ему въ глазахъ публики еще больше, чѣмъ самыя неистовыя нападки радикаловъ. Бѣдный президентъ республики, не видѣвшій до сихъ поръ со стороны парижанъ ничего, кромѣ почтительнаго уваженія, теперь боится показаться на улицѣ. На Grand prix de Paris его ложа была изъ за этого пуста, а теперь, при мысли о свисткахъ во время смотра 2 (14) іюля, которыми его пугаютъ радикалы, Гревн впадаетъ въ полное уныніе. И избѣгнуть этого афронта невозможно, нельзя ни отмѣнить смотра, ни сказаться больнымъ.

Съ другой стороны, популярность генерала Буланже послѣ его выхода изъ министерства достигла размѣровъ невѣроятныхъ. Выйдите на большіе бульвары, отправьтесь въ какую нибудь захолустную деревеньку, вездѣ васъ преслѣдуютъ разносчики листковъ, выкрикивающіе портреты, біографіи, пѣсни, сложенныя въ честь Буланже. Буланже на конѣ, Буланже пѣшкомъ, въ генеральскомъ мундирѣ, увѣшанномъ орденами, въ треуголькѣ и безъ оной, Буланже, привѣтствующій толпу, Буланже—спаситель Франціи, Тріумфъ Буланже, — всего и не вспомнить. Однихъ портретовъ генерала во всевозможныхъ видахъ, раскрашенныхъ, гравированныхъ и фотографическихъ я видѣлъ двѣсти, это навѣрно было-бы ниже дѣйствительнаго ихъ числа. Надняхъ вышла цѣлая книга—«Le dossier du général Boulanger», заключающая въ себѣ перепечатку листковъ съ восхваленіями бывшаго военнаго министра. И эта книга неполная; послѣ ея выхода я видѣлъ, по крайней мѣрѣ, съ десятокъ новыхъ листковъ. Студенты, лицеисты, выходя съ экзаменовъ, публика, выходя изъ театровъ и кафе-шантановъ, вдругъ, точно по командѣ, стрянтся въ ряды и затягиваютъ: «C'est Boulanger, Boulanger, Boulanger, c'est Boulanger qu'il nous faut,—отправляется по бульварамъ. По дорогѣ къ нимъ пристаютъ прохожіе и любопытные; маленькая кучка увеличивается и ростетъ, двигаясь толпою. Сержанты съ ногъ сбились, гонялись за манифестирующими. Крикъ «Vive Boulanger!» сдѣлался куда какъ опаснѣе, чѣмъ «Vive le roi» (или «Vive la Commune»). За эти въ участокъ не возьмутъ, а за тотъ возьмутъ, да еще побьютъ.

Я посѣтилъ генерала надняхъ въ «Hôtel de Louvre» и былъ пораженъ его скромной обстановкой. Онъ живетъ въ 3-мъ (по нашему въ 4-мъ) этажѣ, въ № 283, противъ лѣстницы. Квартирка его состоитъ изъ 2-хъ крохотныхъ комнатокъ, изъ которыхъ салонъ выходитъ прямо въ корридоръ. У генерала нѣтъ даже лакея; отельный грумъ исполняетъ его порученія, принимаетъ отъ посѣтителей карточки и докладываетъ объ нихъ. Посѣтители, между которыми встрѣчаются знаменитѣйшія имена Франціи, ждутъ пріема въ корридорѣ.

— «Да отнимется рука, начертавшая этотъ приказъ! Да поразитъ Господь Богъ паралячемъ мозгъ, въ которомъ возникла эта мысль, и языкъ, продиктовавшій этотъ приказъ!...».

Таково было трагическое проклятіе, которымъ разразился генералъ Люціусъ Фэрчайльдъ противъ приказа, данпаго на дняхъ президентомъ Соединенныхъ Штатовъ Кливелэндомъ о возвращеніи всѣхъ знаменъ, захваченныхъ во время войны 1861—65 годовъ у конфедератовъ, тѣмъ отрядамъ, у которыхъ они были отняты. Знамена эти, въ числѣ 545, хранились въ вашингтонскомъ военномъ министерствѣ, какъ трофеи славной, кровопролитной гражданской войны, доставшейся сѣверными войскамъ цѣною страшныхъ утратъ и лишеній, въ открытомъ бою съ не менѣе отважными и непреклонными противниками. Кливелэндъ, очевидно, не имѣетъ ни малѣйшаго понятія о духѣ, вдохновляющемъ всѣхъ людей, сражавшихся за дорогіе принципы и проливавшихъ кровь за великое дѣло. Собранныя у противниковъ знамена являлись въ глазахъ мистера Кливелэнда простою ветошью, имѣющей, пожалуй, нѣкоторую цѣнность, но и то лишь для тѣхъ, которые первоначально владѣли этими обрывками шелковыхъ матерій и эмблемъ. Люди, не вѣрящіе, что президентъ Кливелэндъ способенъ дѣйствовать въ силу личныхъ соображеній, просто говорятъ, что отдавая этотъ приказъ, онъ поступаетъ изъ рыцарскаго побужденія примиренія съ врагами и, выступая миротворцемъ между Югомъ и Сѣверомъ, думаетъ этимъ также поднять свой престижъ. Какъ-бы то ни было, но въ добрый часъ Кливелэндъ проявилъ это мнимое великодушіе.

ДНЕВНИКЪ.

Къ пріѣзду г. начальника края. Сегодня съ курьерскимъ поѣздомъ прибудетъ въ Одессу г. генералъ-губернаторъ, генералъ-отъ-инфантеріи Х. Х. Роопъ. Сегодня-же, въ 7 часовъ вечера, его высокопревосходительство посѣтитъ одесскій лагерь.

Разрушеніе больничной горы, пока идетъ обсужденіе проэкта объ устройствѣ дренажа, идетъ своимъ чередомъ. Давленіе почвы такъ сильно, что ломитъ цѣлыя каменныя скалы; глыбы камня, толщиною въ сажень и вышиною въ 5—6 сажень, отваливаются отъ скалъ, все болѣе и болѣе уменьшая задержку, которую имѣетъ гора въ этихъ скалистыхъ основаніяхъ. Какъ видно, вся надежда городской управы на устройство дренажа, которымъ Богъ вѣсть еще когда будетъ. Къ тому-же трудно поручиться, что дренированіемъ горы удастся прекратить ея дальнѣйшее разрушеніе. Успокоенная тѣмъ, что отвлеченная часть зданія для умалишенныхъ держится, управа, какъ видно, удовлетворилась этимъ и не считаетъ нужнымъ разбирать эту часть зданія. Между тѣмъ, суди по нѣкоторымъ симптомамъ, можно опасаться, что до тѣхъ поръ, пока дренажъ будетъ устроенъ и покажетъ свое благотворное дѣйствіе, полуразрушенное зданіе окончательно рухнетъ. Поэтому слѣдовало-бы, не выжидая рѣшенія думы объ ассигнованіи суммы на работы по дренированію горы, теперь-же подумать о принятіи мѣръ къ предотвращенію разрушенія зданія, въ которомъ помѣщаются умалишенные.

Предложенія о покупкѣ пароходовъ. Извѣстіе о крушеніи парохода «Кострома» вызвало со стороны англійскихъ корабельныхъ маклеровъ нѣсколько предложеній добровольному флоту о пріобрѣтеніи пароходовъ чрезъ ихъ посредство. Одна англійская фирма, какъ намъ передавали, предлагаетъ пріобрѣсти у нея пароходъ, который можетъ принимать 4000 тоннъ груза, или 1500 человѣкъ сразу и скорость хода, котораго доходитъ до 18 узловъ, «на очень выгодныхъ условіяхъ». Но до сихъ поръ еще ничего не предпринято. По всей вѣроятности, рѣшеніе вопроса о покупкѣ или заказѣ новаго парохода будетъ отложено до окончанія дѣятельности общества въ нынѣшнемъ году и составленія плана дѣйствій на будущій годъ. Поговариваютъ также о расширеніи парохода «Ярославль», часть помѣщенія команды котораго можетъ быть обращена въ грузовые трюмы. Какъ извѣстно, «Ярославль» служитъ военнымъ крейсеромъ и число команды на немъ было въ пять разъ болѣе нынѣшняго, почему и помѣщенія для нихъ были устроены большія; теперь-же въ такихъ большихъ помѣщеніяхъ нѣтъ никакой надобности.

Къ устройству въ Русскомъ театрѣ электрическаго освѣщенія. Вчера мы говорили о результатахъ осмотра Русскаго театра особой коммисіей и о тѣхъ передѣлкахъ, которыя послѣдняя нашла необходимымъ сдѣлать. Коммисія, какъ мы вчера упомянули, высказала желаніе, чтобы въ Русскомъ театрѣ было устроено электрическое освѣщеніе. Къ этому можемъ добавить, что и безъ указанія коммисіи архитектъ М. А. Максимовъ думалъ ввести электрическое освѣщеніе въ Русскомъ театрѣ. Съ этой цѣлью онъ ношелъ въ переговоры съ одной компаніей, которая за устройство электрическаго освѣщенія требуетъ 13.500 р. Возможно, впрочемъ, что М. А. Максимовъ придетъ въ соглашеніе съ компаніей, которая устраиваетъ въ Одессѣ центральную станцію электрическаго освѣщенія.

Послѣднія извѣстія о «Костромѣ». По полученнымъ въ Одессѣ извѣстіямъ, на отихъ дняхъ вся команда парохода «Кострома» будетъ отправлена во Владивостокъ. До сихъ поръ команда оставалась на берегу у мѣста крушенія для спасенія съ парохода вещей и вообще всего, что можно было спасти, такъ какъ нанять тамъ подходящихъ людей очень трудно. Вся команда будетъ принята, по всей вѣроятности пароходомъ «Владивостокъ», который долженъ возвратиться изъ Охотскаго моря. Такимъ образомъ всѣ служащіе съ погибшаго парохода впродолженіи полутора мѣсяца жили лагеремъ на пустынномъ берегу скалистаго острова. «Экстреннымъ» обитателямъ негостепріимнаго острова, въ особенности въ первое время послѣ крушенія, когда на Сахалинѣ было и сыро и холодно, вѣроятно, приходилось очень жутко.

О перенесеніи главнаго морскаго управленія изъ Николаева въ Севастополь. Надняхъ въ нашей газетѣ сообщалось о томъ, что начальникъ главнаго морскаго штаба, вице-адмиралъ Н. М. Чихачевъ изъ имѣнія своего отправится сперва въ Николаевъ, а затѣмъ въ Севастополь. По слухамъ, командировка вице-адмирала Чихачева на югъ Россіи связана съ вопросомъ о перенесеніи главнаго управленія Черноморскаго флота изъ Николаева въ Севастополь. Передаютъ, что начальнику главнаго штаба поручено окончательно разработать этотъ вопросъ и представить докладъ со своимъ заключеніемъ.

Въ общемъ собраніи членовъ общества труж. музык. дѣла, состоявшемся вчера единогласно избраны въ почетные члены: ея высокопревосходительство М. С. Роопъ, ея превосходительство Н. М. Зеленая, Э. М. Севастопулю, Р. А. Бродская, Р. И. Гильдесгеймеръ и Н. В. Моисеева и гг. д-ра философіи С. Швабахеръ, Д. А. Агреаевъ-Славянскій и Н. Ф. Фамъ-деръ-Флитъ, также избрана ревизіонная комиссія для ревизіи отчета за 1887 г. изъ слѣд. лицъ: Л. Подлускаго, М. Вайштейна, І. Кесельмана, А. Мазаракія и К. Денкина.

Евреямъ, проживающимъ въ Таганрогскомъ градоначальствѣ и въ г. Ростовѣ и его уѣздѣ, вслѣдствіе присоединенія этихъ мѣстностей къ Области Войска Донского, будетъ назначенъ опредѣленный срокъ для окончанія своихъ торговыхъ дѣлъ. По истеченіи этого срока всѣ евреи должны будутъ подчиняться, по словамъ «Н. В.» правиламъ о воспрещеніи имъ жительства въ предѣлахъ Области Войска Донского.

Замощеніе Новой гавани на половину окончено. Изъ всего пространства, подлежащаго замощенію въ нынѣшнемъ году—8000 кв. сажень—вымощено около 4000 кв. сажень, именно боковой части съ обѣихъ сторонъ Новаго мола; остается вымостить еще площадь между Платоновскимъ и Новымъ молломъ, для чего приготовлена уже значительная часть матеріала, гранита, песку и пр.

Новые хлѣбные грузы. Мы слышали, что Кіевскій коммерческій банкъ, по соглашенію съ мѣстнымъ торговымъ домомъ «Л. И. Бродскій» будетъ посылать послѣднему на коммисію хлѣбъ около 1500 вагоновъ. Хлѣбъ этотъ прежде шелъ изъ Кіевской и Подольской губерній на Кенигсбергъ и Либаву, теперь-же пойдетъ на Одессу, откуда его удобнѣе и выгоднѣе экспортировать за-границу.

Концертъ-монстръ. Мы слышали, одесское отдѣленіе Императорскаго русскаго музыкальнаго общества, желая познакомить нашу публику съ произведеніями русской музыки, предполагаетъ устроить концертъ-монстръ подъ дирижерствомъ г. Липина. Въ концертѣ примутъ участіе лучшія силы музык. общества, а также многіе любители.

Пароходы рус. общ. парох. и торговли съ 1-го января по 1-е мая нынѣшняго года выручили за перевозку грузовъ и пассажировъ—1.472.663 р. 5 к. Кромѣ того обществу получило правительственной субсидіи, въ видѣ помильной платы—209,381 р.; всего же получено обществомъ на 4 мѣсяца текущаго года 1,682,044 руб. 5 к.

Передѣлка конвееровъ. Вслѣдствіе расширенія Карантинной гавани набережной, которая съ укладкой массивовъ сдѣлалась на двѣ сажени шире, придется сообразно этому и удлинить на двѣ сажени желѣзнодорожные конвеера, безъ чего они могутъ работать по пересыпкѣ зерна изъ эстокадныхъ вагоновъ прямо въ трюмы пароходовъ.

Пароходы добровольнаго флота вышли—изъ Сингапура «Ярославль» 22-го, изъ Аденa «Петербургъ» 23-го и «Нижній-Новгородъ» 24 іюня изъ Денастра въ Владивостокъ.

Засѣданіе думы для разрѣшенія текущихъ дѣлъ состоится въ четвергъ, 2 іюля.

Часы—рѣдкость. Подъ такимъ заглавіемъ красуется вывѣска на домѣ Меля, что на Ришельевской улицѣ, здѣсь выставлены часы, сдѣланные Соломономъ Штернбергомъ. Часы эти дѣйствительно рѣдкость, нѣтъ, больше, они представляютъ собою чудо человѣческой изобрѣтательности, ловкости, терпѣнія и остроумія. Было время, когда деньги принимали за синонимъ богатства, когда полагали, что роскошь покровительствуетъ народной промышленности и т. п. Въ такое время изобрѣтательные умы старались своими способностями удовлетворить существовавшему превратному направленію идей и вкусовъ и производили тѣ удивительныя, неостановимыя, вещицы, передъ изяществомъ которыхъ въ изумленіи останавливается посѣтитель какъ заграничныхъ музеевъ, такъ и нашего эрмитажа. Такія вещи поражаютъ своей граціозностью, вымышленностью, поражаютъ той массой терпѣнія и труда, которые были употреблены на произведеніе чуда искусства. Конецъ XVIII вѣка особенно былъ счастливъ въ этомъ направленіи, когда разные герцоги и маркизы другъ передъ другомъ щеголяли подобными вещами, которыя заставляли зрителей отъ изумленія только руками разводить. Съ тѣхъ поръ времена измѣнились, а изобрѣтательность приняла болѣе утилитарное направленіе. Теперь изобрѣтенія имѣютъ болѣе общественный характеръ и рѣдкое изъ нихъ носитъ слѣды такой индивидуальности, какъ часы—рѣдкость. Изобрѣтатель—простой, бѣдный человѣкъ безъ образованія и знаній; но ему нельзя отказать въ остроуміи, въ усидчивомъ трудѣ и механической сметкѣ. Онъ просидѣлъ 5 длинныхъ, долгихъ лѣтъ, надъ своими часами, усовершенствуя ихъ и улучшая во всѣхъ отношеніяхъ и добился своего, добился того, что часы его дѣйствительная рѣдкость. Изображая собой точную копію кишиневскаго собора, часы во всѣхъ деталяхъ и мелочахъ копируютъ не только самое сооруженіе, но и окружающую обстановку. Такъ, всему Кишиневу извѣстны нишіе, сидящіе на паперти, у входа, и г. Штернбергъ помѣстилъ ихъ точные портреты на своихъ часахъ. Вотъ разбитый параличемъ читатель псалтырь, а дальше слѣпой, рядомъ съ нимъ тоже какой-то калѣка. Онъ видитъ проходящаго, и звономъ даетъ знать о томъ сотоварищамъ; слѣпой осѣняетъ себя крестнымъ знаменіемъ, а паралитикъ еще усерднѣе наклоняется надъ душеспасительной книгой. Когда-же часы показываютъ 5, 9, или 12 часовъ, надъ входомъ появляется бюстъ покойнаго императора; въ одной изъ нишъ выставляется эмблематическое изображеніе Болгаріи. Признательные болгары, на колѣнахъ передъ нимъ. Александромъ II; Ѳемида взвѣшиваетъ на вѣсахъ правосудія который остаются въ равновѣсіи, не смотря на то, что на чашкахъ стоятъ дворянинъ и крестьянинъ. Входныя двери открываются, появляется въ глубинѣ собора діаконъ съ манифестомъ 19 февр. 1861 г. Въ это время раздаются мелодичные звуки на мотивъ «Боже, Царя храни» и «Коль славенъ». А на колокольнѣ раздается трезвонъ по всю, какъ говорится, ивановскую. Черезъ двѣ минуты звуки смолкаютъ, двери ниши закрываются, все приходитъ въ обычную колею, и только нищіе продолжаютъ тупо высматривать прохожаго и ожидать подачки, размѣтчикъ его сердце богоспасительными и богоугодными занятіями. Посѣтитель стоитъ пораженный остроуміемъ и механической сметкой изобрѣтателя, потратившаго массу труда, здоровья, сообразительности для созданія этихъ часовъ. Изобрѣтатель посѣтилъ со своимъ изобрѣтеніемъ Екатеринославъ, Харьковъ, Севастополь, Николаевъ, Ялту, всюду возбуждая въ посѣтителяхъ одно лишь изумленіе. Изумляемся и мы терпѣнію г. Штернберга, убившаго свое здоровье для того лишь, чтобы теперь ѣздить съ мѣста на мѣсто, собирая по городамъ одни лишь пятачки.

О катастрофѣ въ г. Вѣрномъ. «П. Г.» пишутъ: Вамъ, конечно, уже извѣстны подробности о страшномъ землетрясеніи въ г. Вѣрномъ, которое произвело ужасающее впечатлѣніе на весь Туркестанскій край, хотя отъ Ташкента до Вѣрнаго считается около 800 верстъ. Вотъ что мы знаемъ о подробностяхъ этой потрясающей драмы: за два дня до катастрофы 27 мая, а именно 25-го и 26 мая, нахло въ Вѣрномъ сильно гарью, а рано утромъ 27 мая, въ роковой уже день, въ 4½ час., былъ слышенъ грохотъ въ горахъ. Пальба, точно изъ орудій, такъ сильно раздавалась, что слышна была за восемь верстъ и вслѣдъ за нею раздался сильнѣйшій подземный толчекъ, отъ котораго все рушилось. Въ это время, понятно, многіе спали и успѣли выскочить только въ одномъ бѣльѣ. Много убито дѣтей. Множество труповъ открыто. Въ Ташкентѣ на другой день катастрофы ходила по рукамъ частная телегра

ковъ; многіе до сихъ поръ спятъ въ баракахъ; все не такъ страшно! Какой-то нерѣшительный, безотчетный страхъ чувствуешь, когда замѣчаешь подъ ногами колебаніе почвы и слышишь подземный гулъ. Это бѣдствіе неизмѣримо хуже нашихъ россійскихъ пожаровъ, отъ которыхъ, авось, какъ-нибудь да убѣжишь, а тутъ, когда все кругомъ дрожитъ подъ ногами, некуда и бѣжать. Вотъ одинъ изъ тысячи трогательныхъ фактовъ: одна дама, жена офицера г. Степанова, заслышавъ страшный грохотъ, выскочила на улицу и вытащила съ собою четверыхъ дѣтей. А такъ какъ это было на разсвѣтѣ и дѣтишкамъ было холодно въ однѣхъ рубашкахъ, то она и побѣжала обратно домой взять одѣяла, но въ этотъ моментъ послѣдовалъ главный ударъ и ее задавило. Жары у насъ всю весну и лѣто. 7 іюня въ Ташкентѣ служили на площади панихиду по несчастно погибшимъ жертвамъ въ г. Вѣрномъ. Какая трогательная картина! Какое стеченіе народа и сколько слезъ! Тутъ же дѣлали сборъ въ пользу пострадавшихъ. Очень много собрано денегъ. Самые бѣдные люди высыпали кошельки свои на тарелки, солдаты и тѣ клали по рублю и больше. Скоро тарелокъ не хватило и начали собирать въ платки. Вообще сочувствіе къ пострадавшимъ самое живое, проникающее даже самое холодное сердце. Ждутъ большой помощи изъ европейской Россіи.

Монеты съ дырочками. Какъ мы уже говорили, въ послѣдніе годы по всему Югу, въ томъ числѣ въ Одессѣ, Кіевѣ и многихъ другихъ городахъ, въ особенности ходятъ по рукамъ продырявленныя монеты въ 20 коп. Гривенниковъ и пятнадцатиковъ съ такимъ изъяномъ попадалось сравнительно меньше. Въ одной мѣщанской конторѣ Кіева лѣтомъ прошлаго года опредѣлили изъ наблюденій за два мѣсяца, что среднимъ числомъ на 24 монеты приходится одна съ дырочкой. Явленіе это обратило на себя вниманіе министерства финансовъ и пріемъ такихъ денегъ въ нынѣшнемъ году былъ прекращенъ; затруднилось и обращеніе ихъ, такъ какъ каждый старался избѣжать возни съ «фальшивыми» деньгами. Тутъ произошло довольно странное явленіе. Въ теченіе 1—2 недѣль всѣ монеты съ дырочками оказались, по словамъ «Кіевл.», исправленными; отверстія въ нихъ старательно залиты свинцомъ, такъ что неопытный глазъ не могъ сразу различить оперированную монетку отъ цѣльной. Въ послѣднее время кѣмъ-то придуманъ болѣе ловкій способъ заливанія дырокъ, при которомъ даже днемъ не всегда удается разглядѣть изъянъ. Вмѣсто свинца, дырочки заливаются какимъ-то сплавомъ, похожимъ на серебро,—но всей вѣроятности для этого пускаются въ переплавку серебряныя же деньги, такъ какъ по цвѣту залитое мѣсто вовсе не отличается отъ другихъ мѣстъ монеты и только тоненькій ободокъ на границѣ сплава выдаетъ подѣлку. Торговцы при полученіи денегъ стали еще осмотрительнѣе и каждую серебряную монету осматриваютъ. Прямымъ слѣдствіемъ всего указаннаго явилось паденіе курса «неправленныхъ» такимъ способомъ монетъ. Въ лавкахъ ихъ стали принимать не иначе, какъ со скидкою 2—3 коп. т. е. серебряный 20-ти копѣечникъ идетъ за 17—18, к., 15-ти копѣечникъ—за 12—13, а гривенникъ—не болѣе 9 к. Явились и аферисты, которые спеціально покупаютъ по уменьшенной цѣнѣ испорченныя деньги, надѣясь, конечно, извлечь изъ этого какой то барышъ.

Жалоба любителей рыбной ловли. Въ Одессѣ живетъ много любителей рыбной ловли, которые свои досуги посвящаютъ этой безобидной и невинной забавѣ. Гуляющіе на приморскихъ бульварахъ, вѣроятно, часто замѣчаютъ этихъ любителей съ длинными крутильми, сидящихъ на брекваторѣ и коротающихъ длинные лѣтніе вечера за своимъ любимымъ занятіемъ, наслаждаясь чистымъ морскимъ воздухомъ. Кто изъ старожиловъ не помнитъ покойнаго университетскаго эконома, маститаго Шульца, считавшагося однимъ изъ завзятыхъ любителей рыбной ловли? Къ сожалѣнію, въ послѣдніе годы все чаще слышатся жалобы, что нѣтъ возможности теперь вполнѣ предаваться этой забавѣ. Съ фонтановъ наѣзжаютъ на лодкахъ сѣточники и, держась за брекваторомъ, едва замѣтятъ приближеніе къ нему съ моря стаи скумбрій, сейчасъ-же окружаютъ ее сѣтью, привязывая концъ ея къ вколачиваемымъ въ промоины между массивами волнорѣза кольямъ, выливаютъ и больше пугаютъ рыбу. Приходится, скрѣпя сердце, собирать свои снасти и убираться во своясi. Негодующіе охотники называютъ этихъ сѣточниковъ тицелями *) и говорятъ, что хотя, *кажется*, имъ нельзя ловить рыбу сѣтями ближе 40 саженъ отъ берега и портовыхъ сооруженій, но запретить это имъ нѣтъ возможности; даже портовое начальство не обращаетъ вниманія на то, что они вбиваніемъ кольевъ портятъ и постепенно разрушаютъ такое милліонное сооруженіе, какъ брекваторъ. Лодочники-перевозчики жалуются, что дескать «прежде много господъ ѣздило поохотиться на рыбку, а теперь перестали; сѣточники и у насъ отбили хлѣбъ, зарабатываемый перевозкой, да и такъ изъ города много отставныхъ старичковъ промышляло рыбкой на удочку, все подспорье въ хозяйствѣ; мало имъ, тицелямъ, мѣста въ морѣ—у бѣдняковъ хлѣбъ отбиваютъ». Большое спасибо скажутъ, перевозники попутно, продающіе наживку для уж ни рыбы, бѣднякамъ, мелкіе городскіе промышленники, больше всего страдающіе отъ хищниковъ, да и всякій охотникъ, если портовое и вообще подлежащее начальство воспретитъ сѣточникамъ останавливаться на брекваторѣ и въ гаваняхъ и тѣмъ дастъ возможность за-

*) Сѣточники, окруживъ сѣтью стаю скумбріи, пугаютъ ее ударами чугунныхъ брусковъ по водѣ, испуганная рыба ища выхода, попадая головою въ петли сѣтки, удавливается. Прежніе потребители бродячихъ собакъ назывались тицелями, ибо удавливали ихъ набрасываніемъ петли на шею.

работать прохи хлѣба первымъ и получать пенинное удовольствіе послѣднимъ.

Необходимость въ телефонѣ. Съ проводомъ телефона на Большой Фонтанъ, нашъ трамвай получилъ возможность всегда знать о положеніи поѣзда. Но это еще половина дѣла нужно, чтобы управленіе «конки» знало не только то, что случилось съ поѣздомъ паровоза трамвая, но и вообще съ каждымъ вагономъ, находящимся за городомъ. А потому является крайне необходимымъ соединить телефономъ Хаджибейскій лиманъ, находящійся въ 12-тиверстномъ разстояніи отъ города; «Конка» идетъ туда 1 часъ 10 мин., стало быть, въ случаѣ несчастія, въ городѣ объ этомъ узнаютъ черезъ два часа времени, въ продолженіи которыхъ публика будетъ въ совершенномъ недоумѣніи относительно причинъ задержки, да и сама дирекція будетъ не въ лучшемъ положеніи. Хотя никакими правилами министерства путей сообщенія «конка», какъ узкоколейная дорога, не обязана имѣть телеграфа на своихъ линіяхъ,—тѣмъ не менѣе устройство телефоннаго сообщенія на загородныхъ путяхъ является необходимостью въ интересахъ самого дѣла, публики пользующейся лиманными купаньями и живущей по дачамъ Хаджибейскаго лимана, а также самой дирекціи трамвая. Мы полагаемъ, что успѣхъ Больше-Фонтанскаго телефона убѣдитъ эту послѣднюю въ необходимости и даже выгодности соединить отдаленныя станціи телефонной проволокой.

Интересный процессъ. Въ окр. судъ поступилъ интересный гражданскій процессъ съ уголовной подкладкой. Богатый мѣстный домовладѣлецъ, Зака, давно ведетъ крупную торговлю рогатымъ скотомъ. Когда ему необходимо было отправиться за-границу по своимъ дѣламъ, то онъ оставилъ своей молодой женѣ полную довѣренность для продолженія операцій его конторы. Жена получала изъ банка большія деньги и умѣла взять на свое имя до 13.000 р. безъ вѣдома разумѣется, мужа. Вскорѣ, однако, она умерла и по духовному завѣщанію всѣ эти деньги оставила своимъ сестрамъ. Не говоря уже о томъ, что Зака споритъ противъ неправильнаго составленія духовнаго завѣщенія, онъ предъявилъ не къ ея опекѣ и требуетъ присужденія ему его-же собственныхъ денегъ, которыми жена его воспользовалась неправильно. По дѣлу Зака являются свидѣтелями священникъ, предъ которымъ умирающая исповѣдывалась, служащіе Зака и др. Самое же завѣщаніе, какъ оказывается, составлено не въ квартирѣ покойной, а гдѣ то въ другомъ мѣстѣ. Со стороны Зака, по всей вѣроятности, выступитъ извѣстный петербургскій присповѣренный Герардъ, со стороны отвѣтчиковъ опеки Лавинскій и Осмоловскій.

Вѣсти о Н. Н. Миклухо-Маклай. Изъ Сиднея «Н. Г.» газетѣ пишутъ, что въ ночь на 3—15 мая, на пароходѣ Германскаго Лойда «Неккаръ», туда прибылъ нашъ извѣстный путешественникъ и ученый, Н. Н. Миклухо-Маклай. На безостановочный проѣздъ изъ Петербурга въ Сидней Н. Н. употребилъ 47 дней. Если-бы состояніе здоровья позволило нашему путешественнику выѣхать изъ Одессы на другомъ пароходѣ, а не на «Неккарѣ» (отличающемся большими удобствами) и если-бы онъ могъ ѣхать изъ Аделаиды въ Сидней по желѣзной дорогѣ,—его длинный путь могъ-бы сократиться дня на 3 на 4. Но Н. Н. чувствовалъ себя такъ плохо, что предпочелъ хотя и менѣе скорый, но за то болѣе удобный путь: онъ выѣхалъ изъ Одессы на комфортабельномъ «Неккарѣ», затѣмъ, не высаживаясь, долженъ былъ зайхать въ Мельбурнъ и обогнуть юго-восточный берегъ Австраліи, что и задержало его въ дорогѣ лишнихъ три дня. Здоровье Н. Н. и въ Сиднеѣ все еще очень и очень плохо.

Бенефисъ г-жи Меноттн. Третьяго дня въ саду благороднаго собранія состоялся бенефисъ кафе-шантанной пѣвицы г-жи *Меноттн*. Бенефиціантка принята была публикой очень сочувственно, ей поднесено было много букетовъ, серебряный сервизъ и браслетъ съ тремя большими брилліантами, стоющій около 2000 руб.

На послѣднемъ общемъ собраніи акціонеровъ лозово-севастопольской желѣзной дороги постановлено произвести конверсію 5 проц. облигацій означенной дороги въ 4 проц, для чего выбрана изъ среды акціонеровъ коммисія изъ четырехъ человѣкъ, уполномоченная обсудить вопросъ конверсіи совмѣстно съ управленіемъ на правахъ общаго собранія.

Англійскій пароходъ «Glenighs», зафрахтованный добровольнымъ флотомъ подъ грузъ чая, предназначеннаго для погибшаго парохода «Кострома», принимаетъ до 5000 тоннъ и обладаетъ скоростью хода до 16 узловъ въ часъ. Весь чай, находящійся на этомъ пароходѣ, адресованъ Молчанову, Токмакову и др. московскимъ фирмамъ.

Несостоявшееся засѣданіе. Назначенное на вчера общее собраніе членовъ общества для устройства дешевыхъ ночлежныхъ пріютовъ не состоялось за неприбытіемъ законнаго числа членовъ. Собралось всего 12 человѣкъ. Слѣдующее собраніе будетъ созвано только въ августѣ.

Пожаръ. Вечеромъ 27 числа произошелъ пожаръ на дачѣ Форманчукова, по Среднефонтанской дорогѣ. Сгорѣло двѣ копны каѳыша, а также нѣкоторыя вещи, находившіеся по близости его принадлежавшіе солдатамъ Голубовой. Убытокъ незначительный (около 100 руб.).

Экзамены офицеровъ. Вчера въ окружномъ штабѣ происходили экзамены офицеровъ артиллеріи для поступленія въ Николаевскую академію генеральнаго штаба. На экзаменѣ присутствовалъ помощникъ нач. шт. ген.-маіоръ Казанскій.

Большое гулянье. Напоминаемъ читателямъ о большомъ гуляньѣ въ гор. саду, по весьма разнообразной программѣ. Сборъ съ гуляньи поступаетъ въ пользу пріюта нищихъ

Членъ суд. палаты, Сіяльскій, согласно при казу по вѣдомству министерства юстиціи, уволенъ въ отпускъ съ 20 іюня по 1-е октября.

---

25 іюня въ Петербургѣ, по словамъ «Нов. Вр.», распространился слухъ о внезапномъ ухудшеніи здоровья М. Н. Каткова. Сынъ его и зять, бар. Энгельгардтъ, выѣхали въ Москву съ курьерскимъ поѣздомъ, вызванные телеграммою. Какъ извѣстно, М. Н. Катковъ проживалъ въ послѣднее время въ своемъ подмосковномъ имѣніи Знаменскомъ, гдѣ, казалось, чистый деревенскій воздухъ и заботливый уходъ семьи возстановили здоровье больнаго, сильно потрясенное послѣ долговременнаго пребыванія въ Петербургѣ. По свидѣтельству одного посѣтителя Знаменскаго, недавно прибывшаго въ Петербургъ, М. Н. Катковъ начиналъ уже поправляться, ежедневно гулялъ въ саду и вообще чувствовалъ себя бодрѣе. Къ сожалѣнію, къ физическому недугу присоединилось и угнетенное состояніе духа. Впрочемъ, какъ видно изъ напечатанной третьяго дня телеграммы, болѣзнь М. Н. Каткова не внушаетъ серьезныхъ опасеній за его жизнь.

— Празднованіе пятидесятилѣтняго юбилея профессорской и ученой дѣятельности ординарнаго академика Императорской академіи наукъ и заслуженнаго ординарнаго профессора Императорскаго с.-пб. университета, В. П. Васильева, съ разрѣшенія г. министра нар. просвѣщенія, состоится 6 сентября, о чемъ ректоръ с.-пб. университета имѣетъ честь довести до свѣдѣнія учрежденій и лицъ, желающихъ почтить заслуги юбиляра. Адресы и телеграммы имѣютъ быть присылаемы въ университетъ.

МАЛЕНЬКІЙ ЛИСТОКЪ.

ЛѢТНІЯ ПѢСНИ.

I.

Лѣто! Солнце ярко блещетъ,
Тишина среди луговъ,
Море чуть замѣтно плещетъ
У скалистыхъ береговъ.

Душно въ городѣ: какъ печи
Зданья всѣ накалены,
Вялы люди, вялы рѣчи,
Зноемъ всѣ истомлены.

Только гласные порою
Вдругъ подымутъ въ думѣ споръ
И бранятся межъ собою,
И несутъ ужасный вздоръ.

Да подчасъ и санитары
Жизнь стремятся проявить,
Тары-бары растабары
Начинаютъ разводить.

Но такіе разговоры
Дѣлу только лишь вредятъ,
Всюду вонь, «бациллы», «споры»
Безнаказанно царятъ!

II.

Лѣто. Солнце ярко блещетъ,
Тишина среди луговъ,
Море чуть замѣтно плещетъ
У скалистыхъ береговъ.

Сяяты на лѣто всѣ дачи,
Но дорогѣ столбовой
Скарбъ домашній тащутъ клячи,
Пыль вздымая за собой.

Поѣзда летятъ—трамваи
Съ черепашьей быстротой,
Пассажиры, пыль глотая,
Бьютъ за городъ толпой.

Дачи тѣсны, дачи грязны,
Воздухъ душенъ, тѣни нѣтъ,
Цѣны дико—безобразны...
Нашихъ дачъ—таковъ привѣтъ.

III.

Лѣто! Мѣсяцъ ярко блещетъ.
Тишина среди луговъ,
Море чуть замѣтно плещетъ,
У скалистыхъ береговъ.

Снятъ, обвитые кошмаромъ,
Наши дачники во снѣ
Бредятъ, стонутъ... Но, не даромъ
Мѣсяцъ свѣтитъ въ вышинѣ.

Онъ дорогу освѣщаетъ
Всѣмъ героямъ дачныхъ кражъ
И любезно облегчаетъ
Имъ свершать свой tour d'homage.

IV.

Лѣто! Солнце въ тучахъ всходитъ,
Вѣтеръ воетъ средь луговъ
Валъ морской сердито бродитъ
У скалистыхъ береговъ.

Встали дачники, и взоры
Устремивши къ небесамъ,
Плачутъ:—«Ночью были воры,
Горе бѣднымъ, горе намъ!

Тамъ часы, бѣлье украли,
Здѣсь посуду иль вино...
Жить на дачѣ безъ печали
Намъ судьбой не суждено!

Лѣто! Солнце скрыться хочетъ,
Море плещетъ и, ей—ей,
Мнится—злобно такъ хохочетъ
Надъ несчастіемъ людей.

Фланеръ.

СУДЕБНАЯ ХРОНИКА.

Несожданный отводъ. Въ послѣднемъ засѣданіи ком. суда разматривалось интересное дѣло, обстоятельства котораго заключаются въ слѣдующемъ: Нухимъ Воскобойниковъ выдалъ иногороднему коммерсанту Ландсбергу вексель на 1000 руб.; Ландсбергъ препроводилъ этотъ вексель здѣшней фирмѣ «Маасъ и Ком.» для предъявленія Воскобойникову. Фирма «Маасъ» послала вексель черезъ артельщика Бойкайлова къ Воскобойникову для акцентированія. Воскобойниковъ удостовѣрился, въ подлинности выданнаго имъ векселя акцентировалъ и его возвратилъ артельщику. Случилось несчастье бѣдный артельщикъ потерялъ вексель. Насталъ срокъ платежа и Воскобойниковъ, признавая сдѣланный имъ акцентъ, отказывается, однако, платить безъ представленія векселя. Артельщикъ Бойкайловъ, какъ отвѣтственное лицо передъ фирмой «Маасъ» уплачиваетъ при помощи артельной кассы всю сумму—1000 р. и на такую сумму предъявилъ искъ въ ком. судѣ къ Н. Воскобойникову. По изложенію дѣла истцомъ, повѣренный отвѣтчика не входя ни въ какія возраженія по существу иска, возражалъ противъ подсудности его коммерческому суду, на томъ основаніи, что между Бойкаловымъ и Воскобойниковымъ не было ни какихъ торговыхъ сношеній которыя существовали только между Воскобойниковымъ, Маасомъ и Ландсбергомъ. Артельщикъ-же Бойкаловъ потерѣлъ убытки не входя съ Воскобойниковымъ ни въ какія ком. сдѣлки. Поэтому искъ его долженъ быть признанъ обще гражданскимъ, но не коммерческимъ и не подлежащимъ разсмотрѣнію ком. суда. Судъ по удаленію въ совѣщательную комнату вынесъ резолюцію, коей въ искѣ Байкалову отказалъ.

ИСКУССТВО и ЛИТЕРАТУРА.

Изъ Кашинева нашъ корреспондентъ пишетъ: Оперной труппы давнымъ давно здѣсь уже не было, такъ что прибывшее товарищество, подъ управленіемъ извѣстнаго въ Россіи пѣвца Фюрера, пожинаетъ обильные мавры. Третьяго дня пила «Жизнь за Царя» Глинки. Публики собралось видимо невидимо. Спектакль прошелъ очень удачно, несравненно удачнѣе «Фауста». Г. *Богатыревъ*, напр., на капунѣ былъ не въ голосѣ и потому «Фаустъ» сильно прихрамывалъ. Партію же Сабинина онъ провѣлъ прекрасно. О Фюрерѣ нечего и говорить это очень хорошій артистъ, тѣмъ не менѣе, и долженъ признать, что роль Мефистофеля онъ проводитъ несравненно лучше Сусанина. Г-жи *Палица* (Антонида) и *Сладчкая* (Ваня) провели свои партіи также очень не дурно. Вообще публика довольна и, вѣроятно, усердно будетъ посѣщать театръ не смотря даже ни то, что третьяго дня дирекція клуба выказала безпримѣрное... не дала труппѣ своего оркестра. Объ этомъ впрочемъ мы поговоримъ въ слѣдующій разъ.

РУССКАЯ ПОЧТА.

От корресп. «Одесскаго Листка»).

АЛЕШКИ, 24 іюня. Темою разговоровъ у васъ служитъ побѣгъ арестантовъ изъ мѣстныхъ—тюремнаго замка и помѣщенія для арестуемыхъ по приговорамъ мир. судей. 20 іюня изъ тюремнаго замка исчезъ неизвѣстнымъ путемъ арестантъ Завадовскій, обвинявшійся въ убійствѣ. Когда и какъ могъ ускользнуть онъ, остается загадкою и для тюремной администраціи, и для караула. Обнаруженъ-же былъ побѣгъ почти передъ вечерней прогулкою. Тотчасъ были приняты мѣры къ розыску, но онѣ до сихъ поръ не увѣнчались успѣхомъ. Вслѣдъ за этимъ, изъ становой кордегардіи, въ м. Каховкѣ, 21 числа бѣжалъ сотоварищъ Завадовскаго по убійству и тоже до настоящаго времени не розысканъ. Наконецъ, 22 іюня, изъ мѣстнаго помѣщенія для арестуемыхъ по приговорамъ мир. судей бѣжало два арестанта, но эти вскорѣ были изловлены. Случайно-ли совершились всѣ эти побѣги, или-же между бѣжавшими есть какая нибудь связь, покажетъ, конечно, слѣдствіе, если таковое будетъ произведено тотчасъ-же, на горячихъ слѣдахъ; иначе можетъ случиться, что все происшедшее будетъ записано на счетъ простого совпаденія обстоятельствъ.

Вчера, за отказомъ отъ должности предсѣдателя съѣзда, Д. Л. Куликовскаго, гг. мир. судьи избрали изъ среды своей предсѣдателемъ Н. А. Нестроева, роднаго брата мѣстнаго предводителя дворянства. Быть можетъ, новый предсѣдатель обратитъ вниманіе на крайне непормальное положеніе 3-го и 4-го мир. участковъ. Послѣдній съ

Сдѣлимъ на сахаръ. Г. Рау продалъ консорціуму 12 т. пуд. наличнаго сахара по 3 р. 70 коп., на ст. «Мироновка». Г. Горшейнъ продалъ консорціуму же 10 т. пуд. наличнаго, по той же цѣнѣ, на ст. «Сухолѣсы».

БАНКИРСКІЯ КОНТОРЫ.

ГРУБЕРА, *Дерибасовская, домъ Ватера.*
Курсы 28-го іюня.

Фонды: 5% билеты внутр. съ выигр. займа 1-го вып. 264 — 268, 2-го вып. 246 — 249. 5% госуд. банк. бил. 1-го, 2-го, 3-го 4-го, 5 го и 6-го вып. 99 —99¼. 5% вост. займа 1-го, 2-го и 3-го в. 99-—99⅛ 5% жел.-рента 99 —99¼. 4% внутр. займа 84 —84½. **Закладные листы:** 6% бес.-тавр. зем. б. 18½ л. ——— 27 л. ——— 43½ л. 102—102½; 5½% 61 г. — —— 5½% херс. зем. банка 98½—98¾; 5% одес. гор. кред. общ. 95¼—95⅞ 6% заемъ гор. Одессы 101; 6% кіев. зем. б. —

Акціи: юго-зап. жел. дор.

Монеты: Таможен. купоны — — ; Полуимперіалъ 922 — ; 20 франковъ 895— — Англійск. фунтъ 1120— ; Турецкая лира 1005 —; Австрійскій червонецъ 510. — — Рубль серебр. 125—130; Австрійскій гульденъ 88— —90; Прусск. марка 55.—

М. ЛИВШИЦА. *Уголь Дерибасовской и Ришельевской, домъ Пурица.*

Фонды: 5% внутр. съ выигр. займа 1 вып. 264—268. 2 вып. 247—250. 5% государ. банка бил. 1 в. 99¼—99⅞, 2, 3 и 4 вып 99¼—99¾, 5 и 6 в. 99¼—99⅞. 5% вост. 1 2, 3 вып. 99—99⅜ 5% госуд. желѣзнодорожн. рента 99— —99⅞ Непр.-доходная рента— —; 4% н. заемъ, 84—84½.

Закладн листы: 6% б. т. з. б. 18½ л. 27 л. — — . 43½ л.102½—102⅝ 5½% херс земск. б.98½—98¾,.5½% одес. гор. кред.общ 95¼—95½. Зае. г. Одес. 101—102 6% золот рента 192 — , 5% зол. рента 161.

6% кіев. зем. б. 101½.

Акціи: юго-западн. жел. дор. 104.

Монеты: Полуимп. 920— 20 франковъ 893—9. Англ. фунтъ 11.—20 . Турецкая лира —10—05 Австр. червон. 5.10 Рубль серебр. 123—128. Австрійскій гульденъ 89—91 Прусская марка 55—57.

Телефонъ № 172.

И. ГРИНФЕЛЬДА, *Ришельевская ул., уголъ Дерибасовской, домъ Новикова, рядомъ съ магазиномъ Петрококино и Гуммель.*

Фонды: 5% съ выигр. займа 1 в.265—267— 2-го вып. 248—250 5% госуд. банк. бил. 1 99 —99½ 2 в. 99 —99½, 3, 4, 5 и 6 в. 99 —99½. 5% вост. 1, 2 и 3 в.— 99¼— 99⅝ —. Ж. д. рента 99⅛ Внут. заемъ 84⅛ —84⅝

Закладные листы: 6% закл. листы бес.-тавр зем. банка 18½ л. ———, 27 л. —43½ л. 102⅜—102½ ———. 5½% херс. емск. банка 98⅜—98½. 5½% одес. гор. кред. общ. 95⅝—96. 6% заемъ гор. Одессы 100¼, — 4% внут. займа.

Акціи: юго-зап. жел. дор.

Монеты: Полуимпер. 920—925. 20 франковъ 886—890. Англійскій фунтъ 1117—1120. Турецкая лира 1005—1010. Авст. червон. 515—525 Рубль серебр. 123—127. Австрійскій гульденъ 7⅛—89½. Прусская марка 54—56

Телефонъ № 420.

БАНКИРСКІЙ ДОМ
О. ХАИСТ
Ришельевская, домъ Меля.
Производитъ покупку и продажу процентныхъ бумагъ и вообще всѣ банкирскія дѣла по биржевымъ курсамъ. 1523—5

БАНКИРСКАЯ КОНТОРА
А. ДАНИЛЕВСКАГО и К°
Ришельевская, № 8.
Покупка и продажа процентныхъ бумагъ по биржевому курсу. Переводы, ссуды, incasso, текущ. и спец. счеты и проч. банкирскія операціи. 355—36

ТЕАТРЫ И ЗРѢЛИЩА.

Садъ благороднаго собранія. Вокально-музыкальный концертъ, при участ. Паулы Меноттн Луизы Филиппо, Эдельвейсъ, Дружинина, Громовой-Кольцовой, и Шлозбер-га. Оркестръ подъ управленіемъ Люблинера. Цѣна за входъ 50 к. Начало въ 8 часовъ вечера.

Отдѣленіе городскаго сада. Большое народное гулянье, въ пользу пріюта нищихъ гор. Одессы, при участіи извѣстнаго въ Россіи хора русскихъ національныхъ пѣвновъ, подъ управленіемъ **Е. Н. Кольцова.**

Движеніе поѣздовъ Общества юго-западн. желѣзныхъ дорогъ.

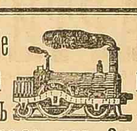

Отходъ изъ Одессы.

Курьерскій № 2-й въ 7 ч. 40 м. вечера.
Почтовый № 4-й въ 8 ч. 45 м. вечера.
Товаро-пассаж. № 6-й въ 12 ч. 5 м. ночи.
Мѣстный товаро-пассажирскій № 62 со ст. «Куликово» до ст. «Бирзула» въ 7 часовъ 50 минутъ утра.

Приходъ въ Одессу.

Курьерскій № 1-й въ 11 ч. — м. дня.
Почтовый № 3-й въ 8 ч. 45 м. утра.
Товаро-пассаж. № 5-й въ 6 ч. 32 м. утра.
Мѣстный товаро-пассажирскій № 71 со ст. «Бирзула» на ст. «Куликово» въ 11 ч. 5 м. вечера.

Куяльницкій (Андреевскій) лиманъ.

Отходъ со ст. Одесса-Портъ.
9 час. 15 мин. утра.
11 » 45 » дня.
2 » 15 » пополудни.
Отходъ со ст. Куяльникъ:
10 час. 32 мин. дня.
1 » 2 » пополудни.
3 » 32 » пополудни.

КОММЕРЧЕСКІЯ СВѢДѢНІЯ.

ХЛѢБНЫЕ И ЗЕРНОВЫЕ РЫНКИ.

Одесса 28 іюня.

Кукурузы: 2000 ч. Дынинъ — Ляховецеръ 63½ к. (Молд.).

Гирка: 600 ч. 9 п. 16 ф. Барбашъ—Данчъ Орео 1 р. 19¼ к. (барж.), 1500 ч. 9 п. 15 ф. Юровскій—Мавро 1 р. 13 к. (бар.), 600 ч. 9 п. 15 ф. Манзонъ—Мавро 1 р. 18 к. (бар).

Жито 3500 ч. 9 п. 04 ф. Манзонъ—Найфельдъ 70 к. (бар.), 5000 ч. 9. 05 ф. А. Рабиновичъ—Найфельдъ 70 к. (бар.), 1500 ч. 8 п. 36 ф. Трахтенбергъ—Найфельдъ 69 к. (бар.), 2800 ч. 8 п. 36 ф. Левинъ—Найфельдъ 69 к. 800 ч. 9 п. Пинскеръ—Найфельдъ 67½ к. (Пер.), 1000 ч. 8 п. 36 ф. Д. Голденбергъ—Найфельдъ 69 к. (бар.).

За недѣлю.

Благодаря, представившейся нѣкоторымъ экспортнымъ домамъ необходимости грузить во чтобы то ни стало, нашъ зерновой рынокъ въ теченіи истекшей недѣли все-таки обнаруживалъ незначительное оживленіе. Покупали по преимуществу рожь, ячмень и кукурузу. Цѣны на зерновые продукты понизились. Больше всего упала въ цѣнѣ пшеница второсортная и рожь, но не смотря на это паденіе цѣнъ, не смотря на возвышеніе курсовъ иностранной валюты и на паденіе фрахтовъ, цѣны наша все-таки много выше цѣнъ, существующихъ за-границей.

Подвозы по прежнему невелики. По слухамъ сообщаемымъ въ провинціи, запасы прошлогодняго урожая почти совершенно истощены. Экспортъ въ теченіи истекшей недѣли былъ довольно оживленъ. Это и видно при взглядѣ на цифру 839.200, означающую число вывезенныхъ четвертей зерна и семянъ съ 1 по 26 число настоящаго мѣсяца.

По сообщенію мѣстной «Rev. Com.» въ теченіи истекшей недѣли было продано:

		вёсомъ	дѣною	
пшеницы	3500 ч.	9.18—9.30	1.10	—1.25
гирки	18000 »	9.07—9.18	1.10½	—1.20
сандомирки	400 »	9 —12		1.13
ржи	20000 »	8.32—9.08	63½	— 72½
кукурузы	28000 »		61½	— 64½
ячменя	35000 »		50	— 58½
овса	8000 »		55½	— 62½
Итого	112900 »			

съ октября 1886 года остается вакантнымъ и обязанность по немъ исполняетъ почти въ теченіи 10 мѣсяцевъ мир. будья 3-го участка. Какъ бы тамъ ни было, но нести трудъ по двумъ участкамъ, занимающимъ территорію въ нѣсколько сотъ верстъ въ діаметрѣ, дѣло весьма и весьма трудное. Здѣсь на одни переѣзды приходится затрачивать цѣлыя недѣли. Вотъ почему намъ кажется, что и положеніе 3 участка, имѣющаго своего судью, обязаннаго отрываться постоянно для другого дѣла, представляется въ равной степени ненормальнымъ и не естественнымъ.

Въ виду постигшаго уѣздъ неурожая и отсутствія у населенія хлѣбныхъ запасовъ и для прокормленія, и для посѣвовъ, уѣздная управа испрашиваетъ разрѣшеніе на созывъ очереднаго земскаго собранія вмѣсто октября, какъ всегда бываетъ,—на августъ, дабы имѣть затѣмъ достаточно времени для заготовки хлѣба. Населеніе мѣстностей, посѣщаемыхъ неурожаемъ, въ большинствѣ, и теперь уже питается покупнымъ хлѣбомъ.

ВИТЕБСКЪ. Пожаръ въ Витебскѣ начался 24 іюня, во второмъ часу дня. Сгорѣло до 800 домовъ и множество надворныхъ построекъ. Пожару способствовалъ сильнѣйшій ураганъ. Погорѣльцы расположились въ полѣ. Пожаръ угрожалъ всему городу; прекращенію способствовали перемѣна вѣтра и сильный дождь. Убытокъ еще не приведенъ въ извѣстность, но во всякомъ случаѣ не менѣе одного милліона рублей. (М. Л.)

НОВОРОССІЙСКЪ. 26 іюня прибылъ въ нашу гавань учебный отрядъ, состоящій изъ корвета «Память Меркурія» и двухъ миноносокъ, и на пароходѣ «Пендераклія» пріѣхалъ генералъ-адъютантъ Драгомировъ, для осмотра здѣшняго порта. (Кавк.)

САРАТОВЪ. Сербскій митрополитъ Михаилъ, въ сопровожденіи саратовскаго епископа Павла, исправл. должность гор. головы и нѣкоторыхъ почетныхъ лицъ города, отбылъ на пароходѣ въ Астрахань. (Р. В.)

КІЕВЪ. Г. министръ путей сообщенія адмиралъ Посьетъ, прибудетъ въ Кіевъ къ 4-му іюля.

ЛИТЕРАТУРА ОБЫВАТЕЛЬСКАЯ.

Письмо въ редакцію.

Въ № 152-мъ вашей уважаемой газеты, была помѣщена замѣтка объ изобрѣтеннымъ мѣстнымъ зуб. врачемъ г. Редеромъ инструментѣ, для извлеченія испорченныхъ зубовъ и корней. Между прочимъ было сказано, что нѣкоторые зуб. врачи, въ томъ числѣ и я, подымутъ гвалтъ противъ вышесказанной замѣтки. Но авторъ этихъ строкъ ошибся. Позвольте мнѣ, какъ спеціалисту, заявить, что изобрѣтенный г. Редеромъ инструментъ: не есть реклама, ибо мнѣ лично представился случай побливе познакомиться съ этимъ инструментомъ и я пришелъ къ заключенію, что въ крайнихъ случаяхъ при зубныхъ операціяхъ онъ дѣйствительно незамѣнимъ и получитъ навѣрно въ недалекомъ будущемъ всеобщее примѣненіе въ нашей практикѣ.

Примите и пр.

Зуб. врачъ **О. Н. Финкельштейнъ.**

Въ № 152-мъ вашей уважаемой газеты, была помѣщена замѣтка объ изобрѣтеннымъ мѣстнымъ зуб. врачемъ г. Редеромъ инструментѣ, для извлеченія испорченныхъ зубовъ и корней. Между прочимъ было сказано, что нѣкоторые зуб. врачи, въ томъ числѣ и я, подымутъ гвалтъ противъ вышесказанной замѣтки. Но авторъ этихъ строкъ ошибся. Позвольте мнѣ, какъ спеціалисту, заявить, что изобрѣтенный г. Редеромъ инструментъ: не есть реклама, ибо мнѣ лично представился случай побливе познакомиться съ этимъ инструментомъ и я пришелъ къ заключенію, что въ крайнихъ случаяхъ при зубныхъ операціяхъ онъ дѣйствительно незамѣнимъ и получитъ навѣрно въ недалекомъ будущемъ всеобщее примѣненіе въ нашей практикѣ.

Примите и пр.

Зуб. врачъ **О. Н. Финкельштейнъ.**

Эти двѣ особы чуть не съѣли другъ дружку! Франсуаза хочетъ отдѣлиться, чтобы покинуть насъ.

— Какъ? Эта дѣвченка? воскликнулъ пораженный Жанъ.

Прихоть Жана обратилась въ сильную страшную страсть. Онъ не зналъ другого удовлетворенія, какъ только видѣть ее въ этомъ домѣ, гдѣ его принимали, какъ друга. Двадцать разъ онъ уже готовъ былъ сдѣлать ей предложеніе, сслибъ онъ не былъ такъ старъ для нея. Сколько-бы онъ ни ждалъ, разница въ 15 лѣтъ не могла стушеваться. Никто, повидимому, не подозрѣвалъ его чувствъ къ ней, ни даже она сама, ни сестра, ни зять ея. Поэтому то послѣдній такъ дружески принималъ его, не боясь послѣдствій.

— Дѣвченка! А, да, это настоящее ея названіе! сказалъ онъ, отчески пожимая плечами.

Но Фран

Общество Черноморско-Дунайскаго пароходства.

Отойдетъ изъ Карантинной гавани.

4-го іюля въ четвергъ, парох. «Русь» въ румынскіе и болгарскіе дунайскіе порты, до Систова включительно, въ 1 часъ дня.

Отойдетъ изъ Практической гавани.

4-го іюля, въ субботу, парох. «Измаилъ» въ Измаилъ, Килію и Рени, въ 2 часа дня.

Ожидается въ Карантинную гавань:

2-го іюля, въ четвергъ, пар. «Болгарія» изъ румынскихъ и болгарскихъ дунайскихъ портовъ, утромъ.

Ожидается въ Практическую гавань:

29-го іюня, въ понедѣльникъ, пар. «Измаилъ» изъ Измаила, Киліи и Рени утромъ.

Между Систовомъ и Калафатомъ еженедѣльное сообщеніе съ заходомъ въ промежуточные порты. 3885—2

ОДЕССА-АККЕРМАНЪ.

Пароходъ «Тургеневъ» ежедневно кромѣ субботы, выходитъ изъ *ОДЕССЫ* въ 7 час. утра, изъ *АККЕРМАНА* въ 2 часа пополудни. 1348—82

Въ городскомъ саду, въ зданіи минеральныхъ водъ открыты консультаціи одесскаго бальнеологическаго общества отъ 3—4 час. дня.

Пріемъ. Вторникъ: д-ра Горскій, Гольцъ, Мифле и Финкельштейнъ.

Четвергъ: д-ръ Вагнеръ, Генрихсонъ, Коршъ и Мочутковскій.

Суббота: д-ра Войно, Маровскій, Погребинскій и Строгановъ.

Плата за консультацію 3 руб. предназначается для научныхъ изысканій общества. 2991—5

Красноуфимское реальное училище доводитъ до всеобщаго свѣдѣнія, что пріемъ учениковъ на горнозаводское отдѣленіе производится на общихъ основаніяхъ, т. е. въ VII классъ принимаются лица, имѣющія аттестаты объ окончаніи курса шести классовъ реальныхъ училищъ.

На сельско-хозяйственное-же отдѣленіе ученики, имѣющіе вышеозначенные аттестаты, принимаются съ соблюденіемъ слѣдующихъ условій: 1) прибывшіе въ Красноуфимскъ не позже 1 мая и проведшіе все лѣто въ полевыхъ работахъ на фермѣ, принимаются въ VII классъ, но выдержавшіе въ началѣ августа экзамена изъ курса общаго земледѣлія, аналитической химіи и ботаники по программамъ Красноуфимскаго реальнаго училища; 2) лица, немогущія прибыть въ училище къ началу полевыхъ работъ на фермѣ или не выдержавшія испытаній изъ указанныхъ въ п. 1-мъ предметовъ, принимаются на сельско-хозяйственное отдѣленіе не иначе, какъ на два года, наравнѣ съ окончившими курсъ въ учительскихъ семинаріяхъ учителями народныхъ училищъ, командируемыми въ Красноуфимское реальное училище для изученія сельскаго хозяйства, при чемъ въ первый годъ они изучаютъ общее земледѣліе, общую и аналитическую химію, ботанику, физику и минералогію и участвуютъ зимою въ практическихъ работахъ, какъ въ лабораторіяхъ, такъ и на фермѣ; весною держатъ изъ названныхъ предметовъ экзамены и съ 1 мая поступаютъ на ферму для выполненія всѣхъ полевыхъ работъ по наряду, и съ чего уже переводятся въ VII классъ.

Плата за ученіе пятнадцать рублей въ г., вносимыхъ полугодно впередъ. Прошеніе подается на имя директора съ приложеніемъ аттестата объ окончаніи курса, метрическаго свидѣтельства, фотографической карточки и 7 руб. 50 коп. за право ученія за первое полугодіе; для лицъ, не переходящихъ непосредственно изъ другихъ реальныхъ училищъ, обязательно представить еще свидѣтельство полиціи о поведеніи. Желающіе поступить въ Красноуфимское реальное училище должны имѣть въ виду, что жизнь въ Красноуфимскѣ, не считая форменной одежды, обязательной для всѣхъ учениковъ, обходится около 15 руб. съ мѣсяцъ въ городѣ и около 10 руб. въ мѣсяцъ на фермѣ и что Красноуфимскъ городъ не большой, почему расчитывать здѣсь на снисканіе средствъ къ жизни уроками невозможно, а поступающіе на сельско-хозяйственное отдѣленіе, сверхъ того должны имѣть въ виду, что успѣшное и практически полезное прохожденіе курса доступно только для лицъ, склонныхъ и способныхъ къ выполненію полевыхъ работъ на фермѣ, поставленныхъ главнымъ образомъ въ разсчетѣ на трудъ учениковъ. 3770—2

Директоръ Соковнинъ.

Судебный приставъ одесскаго окружнаго суда Н. Н. Сухачевъ, жительствующій въ гор. Одессѣ по Срѣтенскому переулку, въ домѣ Шимановскаго, № 12 на основаніи 1030 ст. уст. гр. суд., объявляетъ, что 1 іюля 1887 года въ 10 часовъ утра будетъ произведена публичная продажа движимаго имущества, принадлежащаго крестьянину собственнику Никанору Васильевичу Евсѣеву, заключающагося въ разной мебели, зеркалахъ, часахъ, картинахъ, ручной швейной машинѣ, лампахъ, двухъ самоварахъ, одной кровати, одной чугунной лѣсопильной машинѣ, шести винтовыхъ верстакахъ и проч. оцѣненнаго въ 330 руб. на удовлетвореніе взысканія Ивана Еметчика, по заемному письму съ закладомъ движимости, въ сумму 1000 руб, съ % 10-го февраля 1887 года и 2 % вознагражденія по исполнительному листу одесскаго окружнаго суда отъ 17 іюля 1887 года за № 613. Продажа будетъ производиться въ г. Одессѣ, Бульварномъ полиц. участкѣ, на углу Польской и Греческой ул., въ д. Ферро, № 17. 3823—2

МОЛОДОЙ ЧЕЛОВѢКЪ,

имѣющій основательно двойную бухгалтерію, желаетъ имѣть должность за небольшое вознагражденіе. Адресъ оставить въ конторѣ «Од. Листка», подъ лит. С Ц—бергъ. 3805—4

ДЛЯ ГЛУХИХЪ

Я вылечился отъ глухоты посредствомъ очень простаго средства. Всѣ страдающіе могутъ получить безплатно описаніе его обращаясь съ требованіями по адресу: А. Л. Симпсонъ, 4 rue Drouot. Paris (Парижъ). 3479—7

ПРОДАЕТСЯ ЯХТА „ВИХРЬ“

въ полномъ вооруженіи. Спросить у боцмана въ яхтъ-клубѣ. 3508—5

Желѣзные прокатные БАЛКИ и РЕЛЬСЫ разныхъ размѣровъ для построекъ продаются отъ 50 коп. за пудъ. Уголъ Канатной и Б.-Арнаутской д. соб., № 43/10. 3396—10 И. Злиманъ.

КОМНАТЫ СЪ МЕБЕЛЬЮ

Отдаются помѣсячно отъ 10 р. (утромъ и вечеромъ къ чаю кипятокъ). Почтовая ул., д. № 7, (гдѣ бани). Тамъ-же при банѣ ежедневно ванны. 2948—14

ШАБСКОЕ

натуральное выдержанное вино садоводальца Ивелева и уксусъ натуральный винный эстрагонъ. Складъ уг. Дерибасовской и Колодезной. 3263—8

ПРОДАЮТСЯ

по умѣренной цѣнѣ библіотечные шкафы, конторки на тумбахъ, комоды, ночные столики и висячій шкафикъ въ столярной мастерской Р. М. Лазуркевича, на углу Надеждинской и Сабанѣева моста. 3807—3

Хаджибейскій лиманъ

на дачѣ Н. И. Лисицкой отдаются квартиры въ красивъ въ 1, 2, 3, 4 и т. д. комнаты со службами, купальней и доставной въ купальни. 3523—10

На дачѣ Бельвю

бывш. гр. Ланжеронъ, **меблированныя комнаты** въ наемъ съ прислугой и правомъ безплатно пользоваться **морскими купальнями**. Столъ ресторанъ, сообщеніе съ городомъ трамваемъ. Телефонъ № 37. Спросить на дачѣ въ купальной кассѣ. Тамъ-же **квартира въ 2 комнаты съ кухней въ наемъ.** 3521—7

Ледяная Машина

паровая, съ паровымъ котломъ и паровой машиной, конструкціи Кропва complet съ насосомъ, трансмиссіею, ремнями и всѣми принадлежностями; выдѣлываетъ въ сутки около 60 пудовъ льду и болѣе, продается за 4500 руб. Узнать у управляющаго аптеки Цурпнова въ Тифлисѣ. 3590—6

„СНѢГУРОЧКА“,

ВАЛЬСЪ соч. ПЕРЕКРЕСТОВА поступилъ въ продажу въ магазинахъ БАЛЬЦА и КОРЕЙВО 3634—4

ВЪ АРЕНДУ

домъ, флигель съ большимъ дворомъ. Нѣжинская, № 48. 3685—6

ДВѢ КОМНАТЫ

съ кухнею въ подвальномъ этажѣ. Почтовая ул., домъ Гросмана, № 43. 3734—5

СЕСТРА МИЛОСЕРДІЯ,

знающая свое дѣло пріѣхавшая изъ Петербурга, по крайнимъ семейнымъ дѣламъ, желаетъ сопровождать **больныхъ въ Крымъ**, или-же здѣсь ухаживать за больными. Имѣетъ аттестаты и личную рекомендацію. Старопортофранковская ул. д. № 20., кв. № 2. 3790—3

Сестра Огарева.

Stenographie.

Unterricht i. d. deutsch. Stenogr. (System Neu Stolze) ertheilt zu sehr mäß. Preis. Gefl. Off. sub. N. S. 25 exp. an die Exp. d. Bl. 3144—2

Подписка продолжается на **ИЛЛЮСТРИРОВАННУЮ ЛИТЕРАТУРНУЮ, политическую и обществ. ежедн. газету**

РОДИНА

52 №№ 1887 г. (4 годъ изданія) текста съ **ИЛЛЮСТРАЦІЯМИ** и 48 даровыми приложеніями:

12 №№ Новѣйшихъ Парижскихъ модъ.
12 №№ Дѣтскаго чтенія.
12 №№ Сельск. Хозяйства и Домоводст.
12 №№ Всемірнаго Путешественника и
12 ежем. **РОМАНОВЪ**, повѣст. и книж. разсказовъ Подп. цѣна «РОДИНЫ» съ 52 №№ 48 даровыхъ прилож., 12 ежем. книжекъ «СОБРАНІЕ РОМАНОВЪ», съ пер. и дост. 5 р. Разсрочка допускается.

Гг. Новые подписчики на 1887 г. получатъ газету съ 1 № со всѣми прил.

Адресъ: въ редакцію «РОДИНЫ». Петерб. Невск. просп. д. № 80. 3831—2

ПОКУПАЮ

сотнями и тысячами старыя почтовыя МАРКИ по хорошей цѣнѣ. Исключая 7 копѣечныхъ. Дерибасовск., № 21, кв. № 8. 3890—2

ПРОБКА

БУТЫЛКИ шампанскій.

СЪ 27-го ІЮНЯ КРОМѢ ОБЫКНОВЕННАГО

КВАСА б. СТРОКОВА

изготовляется чисто хлѣбный

КВАСЪ

быв. СТРОКОВА

который можно требовать во всѣхъ лучшихъ ресторанахъ и буфетахъ; въ домѣ Ралли на Бульварѣ; въ домѣ № 5 по Воронцовскому переулку и на углу Тирасполькой и Нѣжинской. Заказы для доставки на домъ не менѣе 10 бутылокъ принимаются какъ въ этихъ буфетахъ, такъ и по телефону № 442.

Цѣна кваса безъ посуды: за 10 бутылокъ «обыкновеннаго» 60 к и за 10 полубутылокъ 35 к. За 10 шампанскихъ бутылокъ «чистохлѣбнаго» 1 руб. 3882-2

КВАРТИРА

на дачѣ, семь комнатъ со всѣми службами, отдается на годъ, вблизи города и Александровскаго парка, по Обсерваторной ул. д. Матіева, № 3. 3814—3

Отдается въ наемъ

помѣщеніе подъ трактиръ или торговлю. Полицейская ул., № 37, рядомъ съ полиціей. Объ условіяхъ узнать при этомъ-же домѣ, въ «Новороссійской гостинницѣ» № 6. 3848—3

Меблированн. комнаты,

заново отдѣланныя, въ наемъ, въ центрѣ города. Дерибасовская ул., д. № 25, въ бельэтажѣ. 3649—3

ВО 2-мъ И 3-ЭТАЖАХЪ, ВО ДВОРѢ

квартиры о четырехъ комнатахъ съ кухнею. Уголъ Кобелевской и Дворянской д. Кохно. 3847—3

ДАЧА ЛАВИНСКАГО

по дорогѣ къ Большому фонтану, (*ПАРОВОЙ ТРАМВАЙ, СТАНЦІЯ № 9*).

Лучшее морское купанье.

Спускъ къ морю—*удобный*; морское дно безъ камней, *песчаное*; по этому названныя купанья нужно назвать *ЛУЧШИМИ*. 3835—4

МОСКОВСКИМЪ ВРАЧЕБНЫМЪ УПРАВЛЕНІЕМЪ РАЗРѢШЕНО, КАКЪ НЕ СОДЕРЖАЩЕЕ ВРЕДНЫХЪ ДЛЯ ЗДОРОВЬЯ ВЕЩЕСТВЪ НА ОБЩИХЪ ОСНОВАНІЯХЪ ТОРГОВЛИ

МЫЛО

ПРОИЗВОДСТВА

А. М. Остроумова

ПРОСЛАВЛЕННОЙ ПРЕМІЯМИ

ПРОДАЕТСЯ ПО 30 КОП ЗА КУСОКЪ

во ВСѢХЪ АПТЕКАХЪ и АПТЕКАРСКИХЪ МАГАЗИНАХЪ РОССІИ.

Въ Одессѣ у Лемме и К°. И. А Герцелитейна Покорнаго и въ магазинѣ Н. Лудерскаго. Складъ: Москва, Покровка, Машковъ пер., д Меркулова.

ОСТЕРЕГАЙТЕСЬ ПОДДѢЛОКЪ 3480—5

НА ПАРОВОЙ ВАЛЬЦОВОЙ МЕЛЬНИЦѢ Л. КЛЕЙМАНА и А. ЮЛУСА

принимаются вальцы всевозможныхъ размѣровъ для нарѣзки (рифленки) и шлифованія по умѣренной платѣ. 3539—6

НА ДАЧѢ ПРОКУДИНА

кварт. № 20, близъ моря, отдается комната въ наемъ. 3706—4

СРЕДНІЙ ФОНТАНЪ

дача ЧЕРНЯВСКАГО, одна или двѣ комнаты съ мебелью или безъ оной отдаются въ наемъ. 3733—4

Студентъ-технологъ

IV курса имѣетъ уроковъ. Адресоваться въ конторѣ «Од. Л.» подъ лит. Ш. 3766—3

УЧИТЕЛЬ ТАНЦЕВЪ А. А. ЦОРНЪ (сынъ)

имѣетъ честь объявить, что преподаваніе уроковъ танцевъ продолжается во все время лѣтняго сезона.

УРОКИ ПЛАВАНІЯ

начну 15-го мая при городскихъ купальняхъ Исаковича.

УРОКИ ФЕХТОВАНІЯ И ВЕЛОСИПЕДНОЙ ѢЗДЫ

начались съ 1-го мая. За условіями адресоваться въ д. Шнеманна, уголъ Екатерининской и Б. Арнаутской. 2630—13

МАГАЗИНЪ ЛУВРЪ

Дерибасовская, уголъ Преображенск., д. городской Постоянно большой разнообразный выборъ

МЕБЕЛИ

лучшихъ мастеровъ, готовыхъ мужскихъ и дѣтскихъ.

ПЛАТЬЕВЪ

новѣйшихъ фасоновъ, плацной прочной работы

БРИЛЛІАНТОВЫХЪ,

золотыхъ и серебряныхъ вещей.

Принимаются заказы, исполненіе ихъ скорое и аккуратное. Цѣны умѣренныя:

на наличныя и въ разсрочку.

въ отдѣленіи шитыхъ платьевъ приглашенъ опытный закройщикъ для пріема и исполненія заказовъ. 2803—13

МЕТАЛЛИЧЕСКІЕ ГРОБЫ

отъ 75 руб. до 300 рублей находятся у

С. Э. ЯКШИЪ

Успенская ул., № 95, д. Я. Рахата.

Конторамъ погребальныхъ церемоній значительная скидка. 3071—5

БОЛЬШОЙ ВЫБОРЪ КАРНИЗОВЪ

отъ 75 к. до 6 р. за шт., изготовляются рамы для премій «Нивы» и другихъ журналовъ, картинъ и зеркалъ. Позолотная мастерская М. Финкельштейна, Почтовая ул., д. Семинаріи № 6, въ Одессѣ. 3377—12

САПОЖНАЯ МАСТЕРСКАЯ

В. ПОЛЛЕ (ПАЛУ)

д. Склаво по Преображенской ул., противъ Еврейской. Принимаются заказы и продается готовая дамская мужская и дѣтская обувь. ЦѢНЫ УМѢРЕННЫЯ. Элегантные мужскіе и дамскіе ботинки по американскому фасону, (мужскіе отъ 8 до 9 руб.). 3703—3

ПРОДАЖА

съ разсрочкой платежа

золотыхъ, серебряныхъ, брилліантовыхъ вещей и разныхъ часовъ въ магазинѣ

И. ЭГУЛА,

на Дерибасовской ул., въ домѣ Эльмана. **Покупается ломъ золота, серебра и драгоцѣнныя камни.** 2034—59

С.-Петербургскій МЕБЕЛЬНЫЙ МАГАЗИНЪ

вновь открытъ въ Одессѣ, на Ришельевской ул., между Еврейской и Почтовой, домъ Шепаса, производится продажа разной **МЕБЕЛИ** лучшихъ мастеровъ, изящныхъ и новѣйшихъ фасоновъ по самымъ умѣреннымъ цѣнамъ за наличные и съ **РАЗСРОЧКОЙ ПЛАТЕЖА.** 2401—

МУЖСКІЕ И ЖЕНСКІЕ

бухарскіе шелковые НОСОВЫЕ ПЛАТКИ,

гораздо **дешевле и прочнѣе** полотняныхъ, продаются оптомъ и въ розницу при конторѣ **Л. И. КОГАНА**, Греческая, близъ Краснаго пер., д. Скулича, гдѣ тезефон. станція. 2452—25

ПРОДАЕТСЯ

Либихъ компанія

МЯСНОЙ ЭКСТРАКТЪ

Настоящій лишь тѣ банки снабженныя подписью *Liebig* синяго цвѣта

у Ф. МОРСА

ОДЕССА

Ланжеронъ улица 2610—22

СТУДЕНТЪ, окончившій курсъ въ нѣмецкой гимназіи, репетируетъ по всѣмъ предметамъ среднихъ русск. и нѣмецк. учебн. завед. Обратиться письменно: Херсонск. ул., д. Семерій, кв. № 16, студ. В. Д—бо. 3702—7

ИЩУТЪ хорошаго чтеца, желательно студента. Адресъ узнать въ конторѣ «Одес. Листка». 3852—2

Студентъ (еврей) ищетъ урокъ на Андреевскомъ спускѣ за умѣренную плату или за обѣдъ. Адресъ: Кузнечная ул., д. № 21, кв. № 16. 3868—2

Продается 10 десятинъ земли съ садомъ въ чертѣ Михайловск. участка. Адресъ въ конторѣ «Од. Лист.». 3168—18

Отдаются два магазина въ наемъ для сбыши разнаго хлѣба и складовъ. Глухая ул., д. Манго, № 25, спросить о цѣнѣ на Рыбной ул., д. Голоховой. 3804—3

Квартиры о 3 комнатахъ съ кухнями и всѣми удобствами заново отдѣланныя въ наемъ, уголъ Спиридоновской и Кузнечной ул., домъ Россійской. 3841—3

Локомобиль и МОЛОТИЛКА 8 силъ, системы Маршала Сыновей, продается очень выгодно. Адресъ: Старопочтовая площадь, домъ Макулова, спросить въ пекарнѣ Кулакуди. 2638—28

На срубъ продается 50 дес. лѣсу, лиственнаго, строеваго и дровянаго по 70 руб. за дес., въ 22 верст. отъ полуст. Романовъ ю. з. ж. д. Подробности въ конторѣ Боровскаго (Полицейская площадь). 3606—5

3 комнаты вмѣстѣ и порознь, хорошо меблированныя въ наемъ въ д. № 34, противъ костела, кв. № 4, Екатерининская ул. 3808—3

Квартира въ наемъ 4 комнаты съ кухнею, людскою, погребомъ, сараемъ и прочими удобствами, во дворѣ садъ. Уголъ Софіевской и Преображенской, д. № 34. 2856—2

НѢМКА пожилая, желаетъ занять мѣсто бонны или хозяйки. Адресъ оставить въ конторѣ «Од. Лис.» подъ лит. З. 3786—3

1 или 2 меблированн. комнаты въ наемъ въ д. Ралли, на углу Дерибасовской и Ришельевской кв. № 32. 3309—10

Квартиры НА ДАЧѢ Дунина, Малый фонтанъ, о 5 комнатахъ и въ домѣ на Еврейской и Ремесленной ул. о 3-хъ и 5 комнатахъ. 3329—8

Рельсы для построекъ всѣхъ размѣровъ продаются въ домѣ Болгарова, на Прохоровской площади, **отъ 50 коп.** за футъ. При магазинѣ Г. Ф. Хирича. 3431—9

Билліардъ французскій, съ мраморной доской и всѣми принадлежностями, новый, продается. Спросить Херсонская ул., домъ Леонарда, кварт. № 7. 3802—3

Желающіе выдержать экзаменъ въ реальн. уч., въ с.-петербург. мор. уч., кадет. корп., земледѣл. шк., а также имѣющіе передержки въ августѣ по рус. яз. и математикѣ (всѣхъ классовъ), могутъ обратиться по адресу: ул. Новой и Мало-Арнаутской, д. № 14, кв. № 1. **Началась подготовка** на вольноопред. 1 и 2 разр. **въ октябрю**, а также вольноопред. въ юнкер. уч. Принцы, пансіонеры. **Поступившіе и выдержавшіе** въ 1887 году 7-го іюня **Мосцевой и Голятовскій.** Пріемъ съ 9 10 утра и 3—4. 38 0—6

ИЩУ уроковъ, взялся-бы также за переписку бумагъ. Спрос. на Маженой улицѣ, д. № 16 и 34. 3812—3

Квартиры о 7 и 6 комнатахъ съ удобствами въ наемъ. Нѣжинская ул. д. № 68. 3761—3

Квартиры отъ 3—9 комнатъ, Почтовая, домъ д-ра Гросмана, № 43. Видѣть можно отъ 11 до 2 час. 3862—2

НА БЕРЕГУ МОРЯ

двѣ комнаты съ кухней въ наемъ отдаются. Дача Вальтуха кв. № 9. 3753—4

НУЖНА ГУВЕРНАНТКА православная, знающая языки польскій, нѣмецкій и музыку. Адресъ: почтов. ст. Першадь. Подольской губ. Амброжевичу. 3631—6

НУЖНА БОННА

нѣмка, къ двумъ маленькимъ дѣвочкамъ. Безъ рекомендаціи проситъ не являться. Садиковская ул., д. Раковской, № 16. 3863—2

ЛѢТНІЯ ТУФЛИ

дамскія, мужскія и дѣтскія выходныя

предлагаются въ большомъ выборѣ по цѣнамъ дешевле чѣмъ гдѣ либо. Тамъ-же и ботинки. *Преображенская, д. Прокудина, (между Почтовой и Еврейской), первый магазинъ обуви отъ угла Почтовой.*

4919—47 О. ДІАМАНТЪ.

Отдается одна комната съ мебелью въ первомъ этажѣ. Ланжероновскій спускъ, д. кп. Гагариной, квар. № 3. 3816—3

Отдаются 5 комнатъ отдѣльно или вмѣстѣ, съ парадными ходомъ; изъ нихъ 3 комнаты съ отдѣльными ходами съ мебелью и по желанію со столомъ. Уголъ Ямской и Торговой, д. Аба, кв. № 12. 3817—3

Особа среднихъ лѣтъ, знающая хорошо хозяйство, ищетъ мѣсто, согласна на выѣздъ. Нѣжинская ул., д. Лоренцо, № 39, кв. № 6. 3810—3

Первая одесская фабрика

ТРОТУАРНЫХЪ ПЛИТЪ

и разноцвѣтныхъ искусственныхъ

ПАРКЕТОВЪ

ИНЖ. КОРНИЦКАГО и БИДЕРМАНА

Михайловская ул., д. № 22, уг. Дальницк.

рекомендуетъ свои издѣлія гг. домо-даче-владѣльцамъ, архитекторамъ и строителямъ для вымащиванія половъ въ корридорахъ, лѣстницахъ, ванныхъ комнатахъ, кухняхъ на террасахъ, въ церквахъ, вокзалахъ, магазинахъ и проч. Заказы просимъ дѣлать заблаговременно на фабрикѣ, или, для удобства публики, въ строит. бюро инж. Корницкаго, Еврейская ул. д. № 21. Также выполняемъ РАЗНЫЯ

РАБОТЫ ИЗЪ МОЗАИКИ. 2725—13

БОЛЬШОЙ ВОКЗАЛЪ СКЛАДЪ ДРОВЪ

Шепфельда, полнал сажень дубовыхъ дровъ отъ **30 руб.** Одиополѣнная сажень самыхъ лучшихъ пиленыхъ дровъ—**8 руб. 50 коп.** Полный вагонъ дуб. или граб. дровъ, удовлетворяющихъ своимъ превосходнымъ качествомъ самаго взыскательнаго покупателя—**80 руб.** Просятъ обращаться лично или письменно съ заказами и требованіями въ кв. Шепфельда: уголъ Кузнечной и Гулевой, д. Яновичъ, № 24, кв. № 1. 3865—2

ПРОДАЕТСЯ ДАЧА

на Большомъ Фонтанѣ, П. Афанасьева по дорогѣ отъ народнаго училища къ дачѣ Кварторовича, 3500 кв. саж. за весьма удобными каменоломнями. Адресоваться на ту-же дачу къ Петру Афанасьеву. 3906—2

Въ наемъ 3 и 4 комнаты съ кухнею, Каретный пер д. 19. 3891—2

Россійское общество застрахованія капиталовъ и доходовъ учр. въ 1835 г.

ЛЕОНЪ АБРАМОВИЧЪ КАМИНСКІЙ

назначенъ АГЕНТОМЪ общества по городу **ОЧАКОВУ** и его окрестностямъ, для пріема страхованій согласно уставу общества.

Главный представитель общества по Одесскому округу

3820—2 Л. О. ЛЕВИТА.

СПЕЦІАЛЬНЫЙ СКЛАДЪ ВѢСОВЪ

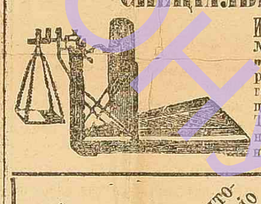

изъ фабрики инженера Катца помѣщается на Успенской ул., въ д. Рахата, № 95. Продажа русскихъ столовыхъ, десятичныхъ, сотенныхъ и американскихъ вѣсовъ и гирь по фабричнымъ цѣнамъ. Фабрика на Институтской ул., д. № 3, противъ института благород. дѣвицъ. **СОТЕННЫЕ ВѢСЫ ДЛЯ ВОЗОВЪ** по умѣрен. цѣнамъ. Принимаются вѣсы и гири для починки и поверки. Тамъ-же принимаются заказы на устройство патентованныхъ стальныхъ шторъ (безъ шума), несгораемыхъ магазиновъ и крышъ изъ волнис. желѣза, по дешев. цѣнамъ. 936 9

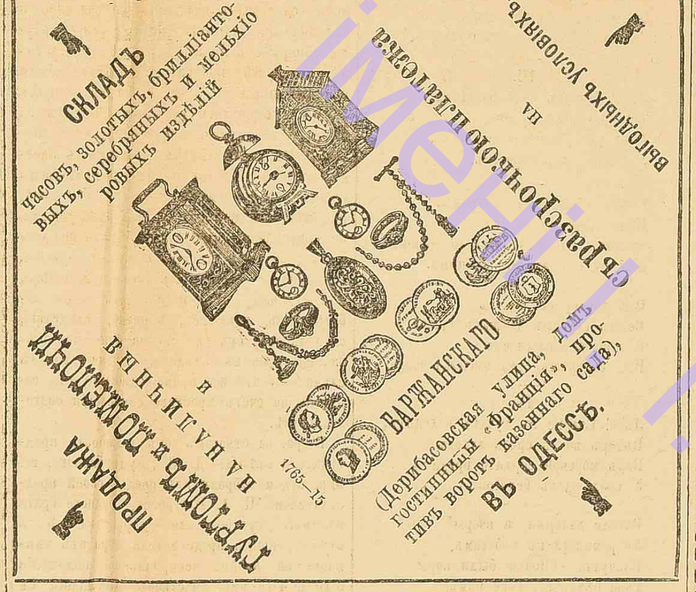

ТОРГОВЫЙ ДОМЪ „С. К. ДЛУГОЛЕНЦКІЙ и Л. Л. ЭМАНГАРДЪ“

имѣетъ честь довести до свѣдѣнія публики, что по случаю ремонта фургоновъ, развозчикъ **ЯКОВЪ ГОЛЬДЕНЗОНЪ**, до новаго объявленія не будетъ развозить керосина, а таковой будетъ доставляться по прежнему на домъ, но разносчиками. Постоянные покупатели благоволятъ обращаться непосредственно въ оптору, Екатерининская ул., д. Штерна, или по тетефону № 336. Керосинъ нашъ, по прежнему, самаго лучшаго качества. 3794—4

ВОСТОЧНАЯ КРАСОТА.

КОСМЕТИКЪ ЖЕНДЕЛЬМИНЪ 1-й и 2-й специально-туалетное средство восточныхъ красавицъ—1 для втиранія кожи лица, имѣющаго прыщи, сынь, красноту, веснушки, загаръ, желтизну, и смугловъ совершенно уничтожаетъ, сохраняетъ отъ солнечнаго и вѣтренаго загара—2-й для втиранія кожи лица худощаваго и морщинистаго, чрезвычайно мягчитъ кожу лица отъ чего сходитъ и совершенно уничтожаются морщины, придаетъ бархатную мягкость самую нѣжную бѣлизну и неимовѣрную свѣжесть молодости юности, сохраняетъ блескъ лица, до самой старости. **Въ общемъ употребленіи у турчанокъ**, гречанокъ, румынокъ и болгарокъ, каждая изъ нихъ употребляющая имѣетъ лицо въ постоянномъ видѣ чрезвычайную нѣжность, не обыкновенную свѣжесть молодости юности, и неимовѣрный блескъ, и цвѣтъ красоты лица до самой глубокой старости. **Мущины желающіе сохранить нѣжность**, свѣжесть и цвѣтъ красоты лица употребляютъ жендельминъ, 2-й брѣюще бороду, послѣ бритья—средство превосходное—Ц. за ф. 1 р. 50 коп., съ пересылкой 2 р. Главн. депо въ Константинополѣ у придворнаго парфюмера Лифера, главн. скл. въ Одессѣ на Дерибас. ул. въ косметическихъ магазинахъ парфюмеровъ Дрогистовъ, Залевскаго и Аудерскаго и продается а Александр. ул. въ аптечн. магаз. провизора Наделя—въ Кіевѣ въ косметическомъ Театрально-парикмах. магазинѣ Елецъ б. Кудрина Крещат. противъ Европ. гостин. 3749—4

А. И. ДЕ-СПИЛЛЕРЪ,

Одесса.

Екатерининская ул., д. Посохова № 29, телефонъ № 373.

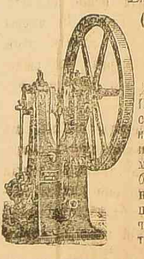

Складъ бумагъ, агенство машинъ всякаго рода и представительство галантерейныхъ товаровъ.

МАШИНЫ.

Для бумажныхъ и обойныхъ фабрикъ. Устройство бумажныхъ фабрикъ. Пожарные паровые и ручные англійскіе насосы. Молотилки, мельницы, насосы, вѣялки завода «Буркгардтъ и Урлауфъ» и др. Машины для мыльныхъ фабрикъ и формы для мыла. Машины для выдѣлки папросъ, масла и сыра, для тисненія и фабрикаціи книжекъ папиросной бумаги, для бумажныхъ кульковъ и савновъ, для жестянщиковъ для выжиманія и катки бѣлья, выдѣлки пробокъ; машины, спарды и аппараты для свеклосахарныхъ, виноваренныхъ и водочныхъ заводовъ, для выдѣлки коньяку, для шоколадныхъ фабрикъ и др. Аппараты для изготовленія каучуковыхъ печатей, пробирные аппараты для ювелировъ. Двигатели: паровые, газовые, турбины и вѣтряные. 9—17

Съ 1-го числа наступающаго іюля мѣсяца

ЦѢНА БѢЛАГО ВЫДЕРЖАННАГО ВИНА № 20

будетъ возвышена на бутылочную продажу по 5 коп. и ведерную по 1 руб. на ведро.

ЗАВѢДУЮЩІЙ ОДЕССКОЮ ВИННОЮ ТОРГОВЛЕЮ

свѣтлѣйшаго князя С. М. ВОРОНЦОВА

3864—2 **Е. Ватель.**

Вслѣдствіе увеличенія сбыта и значительнаго расширенія торговли

ОБОЙНАЯ ФАБРИКА братьевъ ТАРНОПОЛЬ

НАШЛА ВОЗМОЖНЫМЪ ПОНИЗИТЬ ЦѢНЫ НА

ОБОИ

всѣхъ сортовъ, начиная отъ **9-ти коп.** за рулю. Кромѣ обоевъ собственнаго производства имѣется большой ассортиментъ обоевъ изъ лучшихъ заграничныхъ фабрикъ. Складъ помѣщается на Почтовой ул., въ д. Елисаветскоп, № 34.

3447—

НѢТЪ ЗУБНОЙ БОЛИ

у всякаго, кто употребляетъ

ЭЛИКСИРЪ ДЛЯ ЗУБОВЪ (ELIXIR DENTIFRICE)

ПРЕПОДОБНЫХЪ ОО. БЕНЕДИКТИНОВЪ

изъ аббатства въ Сулякъ (Gironde)

ДОМ. МАГЕЛЬОНЪ НАСТОЯТЕЛЬ.

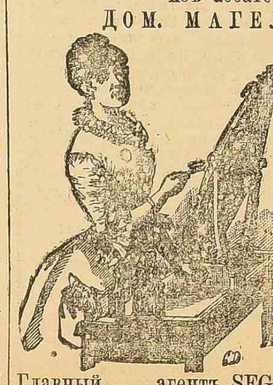

Двѣ золотыя медали въ Брюсселѣ 1880 г. и Лондонѣ 1884 г.

ВЫСШІЯ НАГРАДЫ.

Изобрѣтенъ въ **1373 г.** пріоромъ Петромъ Бурсадъ.

Ежедневное употребленіе эликсира для зубовъ преподобныхъ о. о. бенедиктиновъ, по нѣсколько капель въ полустаканѣ воды, предотвращаетъ и лечитъ порчу зубовъ, придаетъ имъ бѣлизну и укрѣпляетъ, очищаетъ и сохраняетъ десны.

Мы оказываемъ дѣйствительную услугу публикѣ, обращая вниманіе на употребленіе этого древняго и цѣлебнаго средства для всякаго рода болѣзней зубовъ и зубной полости.

Цѣна флакону: 2, 4 и 8 фр. Порошокъ, коробочка 1 фр. 25 с. Паста, коробочка 2 фр.

Домъ, основанный въ 1807 г. 3, ул. Huguerie. 3

Главный агентъ SEGUIN. Бордо (Франція).

Продается въ Одессѣ въ слѣдующихъ магазинахъ: Н. Аудерскаго, Вилл. Вагнера, Веддэ и К°, Петрококино и Гуммель и Ф. Залѣсскаго по Дерибасовской улицѣ; Гельдеръ и К° по Ришельевской ул., А. Покорнаго, И. Лавиньотъпарикм. и Т. Снитовскаго по Екатерининской линіѣ. 468—25

РУССКІЙ ЛЛОЙДЪ

ВЫСОЧАЙШЕ УТВЕРЖДЕННОЕ ОБЩЕСТВО ДЛЯ МОРСКАГО, РѢЧНАГО И СУХОПУТНАГО СТРАХОВАНІЯ

ПРИНИМАЕТЪ страхованіе всякаго рода грузовъ по Россійской имперіи во всѣ части свѣта и оттуда, а также страхуетъ корпуса желѣзныхъ пароходовъ. 1448—

Инспекторъ и главный агентъ для Юга Россіи А. Ф. ГЕММЕРЛЕ.

Контора въ Одессѣ, на углу Екатерининской и Греческой ул., въ д. Калпаки, № 24.

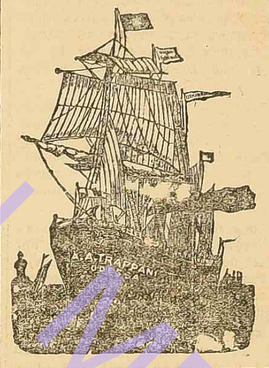

27-го іюня прибылъ съ разнымъ грузомъ изъ **С.-ПЕТЕРБУРГА** пароходъ С.-Петербургскаго пароходнаго общества

ЕКАТЕРИНА II

Гг, товаруполучателей просятъ представить коносаменты для уплаты фрахтовъ и др. сборовъ въ контору торговаго дома

А. А. ТРАПАНИ,

Малый пер., № 3. 3887—2

ВЪ МАГАЗИНАХЪ ЯРОСЛАВСКИХЪ ПОЛОТЕНЪ

И. М. СОЛОВЬЕВА,

ПРЕОБРАЖЕНСКАЯ улица, противъ собора.
РИШЕЛЬЕВСКАЯ улица, домъ Вурфата.
и ВЪ НИКОЛАЕВѢ—Соборная улица.

ТЕЛЕФОНЪ № 580.

Постоянно имѣется въ большомъ выборѣ настоящее **ярославское и костромское** чисто льняное **механическаго и ручнаго тканества полотно** и столовое бѣлье, носовые платки полотняные и батистовые, тикъ