СУББОТА, 27 НОЯБРЯ (10 ДЕКАБРЯ) 1910 ГОДА № 8279 — ЦѢНА ОТДѢЛЬНАГО № 3 КОП. — СУББОТА, 27 НОЯБРЯ (10 ДЕКАБРЯ) 1910 ГОДА № 8279

ОДЕССКІЯ НОВОСТИ

ГАЗЕТА ПОЛИТИЧЕСКАЯ, НАУЧНАЯ, ЛИТЕРАТУРНАЯ, ОБЩЕСТВЕННАЯ и КОММЕРЧЕСКАЯ.

УСЛОВІЯ ПОДПИСКИ:
Съ доставкой въ Одессѣ: 1 мѣс.—1 р. 20 к., 2 м.—2 р. 40 к., 3 м.—3 р. 50 к., 4 м.—4 р. 50 к., 5 м.—5 р., 6 м.—6 р., 7 м.—7 р., 8 м.—8 р., 9 м.— 8 р. 50 к., 10 м.— 9 р., 11 м.— 9 р. 50 к., 12 м.—10 р.
Съ пересылкой въ города: 1 мѣс.—1 р. 30 к., 2 м.—2 р. 50 к., 3 м.—3 р. 80 к., 4 м.—5 р., 5 м.—6 р., 6 м.—7 р., 7 м.—8 р., 8 м.—9 р., 9 м.—10 р., 10 м.—11 р., 11 м.—11 р. 50 к., 12 м.—12 р.
За пересылку заграницу доплачивается по 1 руб. въ мѣсяцъ къ подписной платѣ въ Одессѣ. За перемѣну городского адреса на иногородній доплачивается разница въ подписной цѣнѣ.
Перемѣна иногороднаго адреса на иногородній оплачивается 20 коп. Годовая подписка только съ 1 января. Подписка на другіе сроки лишь съ 1 числа каждаго мѣсяца.

Редакція, Типографія и Контора
Одесса, Екатерининская, 8.
Телефоны редакціи: 2-61 (общ.) и 1400 комн. хроник. Тел. Конторы 2-66. Кабин. редактора (обращ. въ исключ. случаяхъ) 1-18.
Рукописи не возвращаются. Личныя объявленія отъ 2 до 3 час. дня.

ТАКСА ЗА ОБЪЯВЛЕНІЯ:
строка петита впереди текста—30 коп., позади текста—15 коп., на 2-й или 3-й стр. соотв. —50 коп., въ иллюстрированномъ приложеніи—40 коп.
За иногородніе объявленія: впереди текста—40 к., позади текста—20 коп. за строку петита.
Для лицъ, ищущихъ труда, 50% скидки съ таксы.

НАУКОВА ОБЛАСНА БІБЛІОТЕКА ОДЕСЬКОЇ ОБЛАСТІ

БРАТЬЯ ПЕТРОКОКИНО,
ОДЕССА, ГРЕЧЕСКАЯ УЛ., № 28, СОБСТВ. ЗДАНІЕ.
ЕЛОЧНЫЯ УКРАШЕНІЯ, ИГРЫ И ИГРУШКИ.
Для удобства гг. иногородныхъ покупателей, клубовъ, собраній и др. учрежденій составлены готовыя коллекціи елочныхъ украшеній отъ 3—50 руб. и дороже.

Въ пятницу, 26 ноября, въ 6½ час. вечера скончался
Бернардъ Давидовичъ
ВАЛЬТУХЪ,
о чемъ съ глубокой скорбью извѣщаютъ жена, дѣти, внуки, сестра, шуринъ и родственники покойнаго.

СКОНЧАЛИСЬ
въ *Петербургѣ*: Вл. Ал. Энгельгардтъ, Пав. Мих. Макаровъ; въ *Керчи*: Люб. Ив. Тарновская; въ *Москвѣ*: Адель Карл. Симонъ; въ *Одессѣ*: Ив. Як. Мелешенъ; въ *Харьковѣ*: Ив. Як. Григоровичъ; въ *Вильнѣ*: д. с. с. Петр. Ал. Перабеневъ; въ *Кишиневѣ*: Евгр. Дим. Угримовъ; въ *Иркутскѣ*: протоіерей Иннокентій Конст. Шастинъ; въ *Тифлисѣ*: Мар. Георг. Чхенія, Нат. Мих. Пасхинъ, Ан. Конст. Пѣтухова (ур. Жукова); въ *Торжкѣ*: Сем. Ив. Жевакинъ.

МАГГИ
Бульонъ въ кубикахъ
даетъ моментально—лишь стоитъ кубикъ облить кипяткомъ —
чашку совсѣмъ готоваго наилучшаго бульона.
1 кубикъ для 1 большой чашки за 4 коп.
МАГГИ бульонъ въ кубикахъ оказываетъ прекраснѣйшія услуги при улучшеніи вкуса большинства кушаній.
Продаются въ колоніальн., гастроном., бакалейн. торговляхъ, въ аптекарскихъ магазинахъ и т. д.
Обращайте вниманіе на имя
МАГГИ 24720

ВО ДВОРЪ
Торговля МѢХОВЫМИ Товарами
И. П. КОГАНЪ.
Телефонъ № 2609.
ДЕРИБАСОВСКАЯ (уг. Ришельевской, домъ Пурица, № 11), ВО ДВОРЪ, входъ съ подъѣзда, бель-этажъ, № 8.
МѢХА для шуб: каракуль, котикъ, горжетки, муфты.
Цѣны понижены.
Контрагентъ Экономич. Об-ва Офицеровъ Одес. Воен. Округа.

ВРАЧЕБНЫЙ ОТДѢЛЪ
ПОСЛѢ ТЕКСТА.

Д-ръ Рахмиловичъ
Акушерство, женскія и внутрен. болѣзни. Ново-Рыбная, 64, уг. Пушкинской, телеф. 39—82. Пр. 10—12 и 5—7.

Окончившій университетъ
гимн. съ золотой медалью), гот. во всѣ кл. ср.-уч. зав. и по дополнит. предм. за 8 кл. Успенская, 55, кв 17. 25027

ДЛЯ ЭКОНОМНЫХЪ
ИМѢЕТСЯ
Въ Модно-Галантерейномъ и Конфекціонномъ Магазинѣ
П. Жуковскаго, З. Клаузнера
Екатерининская, 24, противъ театра *Островскаго*,
ОГРОМНЫЙ ЗАПАСЪ:
Блузокъ бумазейн. отъ 90 к. | Юбокъ нижнихъ отъ 1 р. 25 к.
Блузокъ нашнихъ вязаныхъ " 2 р. 25 к. | Юбокъ теплыхъ пар ПЕРЧАТОКЪ ТЕПЛЫХЪ.
Блузокъ нашнихъ тюлевыхъ " 2 р. 25 к. | 1.875 штукъ теплыхъ ФУФАЕКЪ и КАЛЬСОНЪ.
Юбокъ верхнихъ нашнихъ " 1 р. 75 к. | 275 ложекъ НОСКОВЪ и ЧУЛОКЪ ТЕПЛЫХЪ.
Продаются по фабричнымъ цѣнамъ. 25210

Удрученные ужаснымъ горемъ родители и сестры
Олечки Подопригера
выражаютъ глубокую благодарность начальницѣ гимназіи Ю. А. Соколовой, учительскому персоналу, ученицамъ, друзьямъ, сослуживцамъ и знакомымъ за сочувствіе по случаю неожиданной смерти ихъ любимой дочери и сестры. 14764

ГОРОДСКОЙ ТЕАТРЪ. Дирекція М. Ф. Багрова. СЕГОДНЯ, Комедія брака". 28-го (два спектакля), утромъ: „Gaudeamus" (Старый студентъ). Вечеромъ: „ГЕНРИХЪ НАВАРСКІЙ". 29-го, общедоступный спектакль—„ТЕМНОЕ ПЯТНО". 30-го, въ первый разъ новая пьеса Н. Ашешовъ—„ВЪ ЗОЛОТОМЪ ДОМѢ". Начало въ 8 час. веч. Билеты продаются.

Театръ Сибирякова.
Русско-Лирико комическая опера подъ управленіемъ А. И. Сибирякова.
СЕГОДНЯ, въ субботу, 27 го,
„АПАШЪ".
Въ воскресенье утром: „ПИКОВАЯ ДАМА". Вечеромъ: „ЦЫГАНСКАЯ ЛЮБОВЬ". Въ понедѣльникъ, по общедоступн. цѣнамъ: „ТРАВІАТА". Усиленно готовится „КНЯЖЕСКОЕ ДИТЯ" (Хаджи Ставросъ) Fürstenkind.

ЗАВТРА, въ воскресенье, 28 ноября „Веселый театръ": Анчинник. пер., 4, тел. 61. Три веселыхъ шаржа: 1) Господа Одесситы Незнакомца 2) Жакъ-Нуаръ—Урванцева, 3) НАСТОЯЩІЕ ПАРНИ—по разск. Жеверченко, 4) Сольные номера, имитація АЙС. ДУНКАНЪ, исполнитъ г. Морфесси, пѣсни реп. Плевицкой. Танцы г-жи Грановской. Начало въ 8½ часовъ. Билеты въ книжномъ магазинѣ „Одесскихъ Новостей", (Дерибасовская), а завтра въ „Гармоніи" отъ 11—2 ч. и отъ 5 час. 4-го декабря. Первый юмористическій БАЛЪ-МАСКАРАДЪ у „Зеленаго Попугая". 14788
„Зеленый Попугай" ГАРМОНІЯ

Новый театръ. Еврейск., 55. Телеф. 7/25. Дирекція Д. М. САБСАЯ. Первый сезонъ соединен. труппой съ участ. извѣст. артист. Э. Р. КАМИНСКОЙ, въ субботу, 27 ноября, только дневной спектакль, нач. въ 2 часа дня, по общедост. цѣн. „Мирель Эфросъ". Въ воскресенье, 28 ноября, во 2-й разъ новая пьеса З. Либина „Ди унглаклихе мутеръ". Нач. въ 8½ ч.

ТЕАТРЪ БОЛГАРОВОЙ. Фишзона. (Старо-Рѣшел.) Тел. 42/12. ТРУППА АБРАМА. Въ субботу, 27 ноября, съ участ. В. А. ЗАСЛАВСКОЙ, во 2-й разъ повинка, одна изъ лучшихъ бытовыхъ пьесъ въ 4 д., „Ди Фремде" поставлена И. М. Арко. Начало въ 8½ ч. 28-го, два спект.

Одеський Украïнський Клуб (Преображ., д. 6. Попудова). — СЬОГОДНІ, — Кожцертний Виділ співа ТАНЦІ, конферансіе, літочка до 4 год. ночі, та інші. ігри. Вступні білети 50 Члени з'семями, студенти, воєні, та жінки 30. Початок в 8½ год. вечера. Вступ. по рекомендаціі. АНОНС: Неділя вистані „ДРАМА БЕЗ ГОРІЛКИ". „ЗІМОВИЙ ВЕЧІР". 14774

Залъ Польскаго Собранія „OGNISKO".
Лажероновская, 28. Сегодня, въ субботу, 27 ноября 1910 г., въ пользу Католическаго Благотворительнаго Общества въ Одессѣ ВЕЧЕРЪ посвященный памяти Маріи Конопницкой (WIECZÓR poświęcony pamięci MARYI KONOPNICKIEJ). Подробности въ программахъ. Билеты продаются при входѣ въ залъ „Огниско" съ 7 часовъ вечера. Начало въ 8½ часовъ вечера. 14773

Одесское Собраніе Морячковъ
и служ. въ пар. и транспорт. предпріятіяхъ. Греческая, № 3.
Въ субботу, 27 ноября, состоится СЕМЕЙНО-ТАНЦОВАЛЬНЫЙ ВЕЧЕРЪ, серпантинъ, конфетти и летучая почта. Струнный оркестръ. Начало въ 9 час. веч., конецъ въ 4 часа ночи. Гости по рекомендаціи. Мужчины 50 к. Дамы, г.г. студенты и офицеры 30 копѣекъ. 14783

Одесское Купеческ. Собран. (Ришельевская ул., № 1). Въ субботу, 27-го ноября 1910 г. Кавалерійская Аттака. Нач. въ 8½ ч. в. Послѣ спектакля ТАНЦЫ. Плата за входъ 1 р., съ г.г. офицер. и женъ чл. 50 к., съ г.г. студент. 35 к. Гости по письм. или лич. реком., член. собр. Танцующ. прос. быть въ черн. сюртукахъ, г.г. студент. въ установл. форм. 25233

Общество „БЕСѢДА".
Въ воскресенье, 28-го с.м.,
Семейно-Танцовальный Вечеръ.
Входъ членамъ и студентамъ безплатно. Гости по реком. г.г. членовъ. 14808

Собраніе Служащихъ Р. О. П. и Т.
Дерибасовская, 4 (входъ съ подъѣзда).
Въ субботу, 27-го ноября с./г., представлено будетъ: „Жена съ того свѣта", фарсъ въ 3-хъ дѣйствіяхъ. Послѣ спектакля ТАНЦЫ лото, бой конфетти, серпантинъ.
Начало въ 9 час. вечера.
Кресла 1 ряда—1 р. 50 коп., 2 ряда—1 р. Члены „Собранія" и ихъ жены—30 к., дамы, офицеры, студенты и штурм. ученики—50 к., штатскіе—75 коп.
АНОНСЪ: Въ субботу, 4-го декабря, 1) „ПО ПАМЯТНОЙ КНИЖКѢ", 2) „ЩЕКОТЛИВОЕ ПОРУЧЕНІЕ". 25232

ЦИРКЪ. Э. В. Шуманъ. 27 ноября, гала-субботнее представл. МОРИЦЪ II-й. уч. вся труппа и знам. феном. XX вѣка Завтра два предст.: днемъ и вечер. уч. Морицъ II-й. Дѣти. до 8 л. при взрос. на дневное безпл. Просить запасаться билетами. 14972—

Театръ-Варьете Hotel du Nord Сѣверный Ресторанъ. Дирекція Южно Русск. Артель.
ЕЖЕДНЕВНО большіе ПРЕДСТАВЛЕНІЯ артистокъ и артистовъ: комическихъ Ора и Лябора-Боксъ! Парижскій дуэтъ акцентр. ДЕ-ШАРНО, исп. „Дентаревю", партерн. и воздушные эквилибристы ТРІО ОКЕАНАСЪ. БИНОВЫ, русск. оригин. дуэтисты, Секстетъ ГЕНРИКЕТА. Англійскій дуэтъ ЭННИ и БОРЬБА. м-ле КАРОЛЛА, ПАШЕТЪ, русс. ЭТТИ. ДАМСКАЯ ФРАНЦ. м-дем. СЫНОВЕЦКОЙ, ШАРЛЬ-ВАЙДИЧЪ, вирт. на арфѣ МАРДАРИ, Рум. пѣв. ЭЛЬВИРЪ и мног. друг. До 40 №№. Подробности въ програм. Начало концерта въ 9½ час. вечера.

Паркъ Александровскій Паркъ
Семейный Театръ-варьете.
Дирекція Торг. Домъ 1-е Одесское Товарищество.
Еще нѣсколько гастролей арт. ВИНЫХЪ. Новые дебюты: Акробаты на турникахъ THE BORCHARD'S. комич. жонглеры гг. Ольмсъ и Карбетъ. Интерп. пѣвицы М-ле Луиза де Фонтенакъ, Русск. субретка М-ле Истомина, Лирич. пѣв. М-ле Львова, испанка Ланка, М-ле Бравнна, танц. М-иссъ Тересъ, кварт. Вильмасъ, Федька Бурбланка, М-ле Бравнна, танц. М-иссъ Тересъ, кварт. Вильмасъ, Федька Бурлакъ, сестры Стеласъ и много другихъ. Программа до 40 первоклассныхъ номеровъ. Начало въ 9½ час. веч. Входъ безплатный. 14789
Популярн. артист. новоюю — куплетиста — юмориста г-на Ю. В. Убейко, торнъ г-жи и г-на СЛА-

АМЕРИКАНСКІЙ СКЕТИНГЪ-РИНКЪ
(РОЛЬ-ПАЛАСЪ). Телефонъ № 14-34. Херсонская, № 29.
Ежедневно ТРИ сеанса. Въ 10 ч. ут., въ 3 ч. дня, въ 8 час. веч. усиленный военный оркестръ. Разныя игры: Теннисъ, Хоки, BARRELL RACC, BOLOON RACC и др. подъ наблюденіемъ м-ра Д. ГУМБЕЛЯ.
Запись участниковъ ничѣмъ ограничена. Уборная съ отдѣльными ящиками для г.г. спортсменовъ безплатно. Репетиціи съ 6 час. веч.
ПЛАТА за входъ за коньки ОБЫКНОВЕННАЯ.

Одесскій Аэро-Клубъ
4-я ст. Средне-Фонтан. дороги
состоится
ПОЛЕТЪ

Цѣны мѣстамъ обыкновенныя.

ЗАЛЪ ОДЕССКАГО ВОЕННАГО СОБРАНІЯ.
Уголъ Полицейской площади и Спиридоновской улицы
СЕГОДНЯ и ЗАВТРА состоится
Большая Лотерея-Аллегри,
устраиваемая Супругой Командующаго войсками Одесскаго военнаго Округа С. А. ЗАРУБАЕВОЙ,
НА УСИЛЕНІЕ СРЕДСТВЪ Новороссійскаго Общества помощи нуждающимся воинскимъ чинамъ и ихъ семьямъ.
Начало лотереи въ 2 часа дня.
Доводя о семъ до всеобщаго свѣдѣнія, Предсѣдательница Комитета проситъ всѣхъ жителей гор. Одессы отнестись сочувственно къ святому доброму дѣлу помощи обездоленнымъ воинамъ и ихъ семьямъ и своимъ посѣщеніемъ лотереи способствовать успѣху дѣла.
Плата за входъ:
Входные билеты на лотерею: Для взрослыхъ съ правомъ безплатнаго полученія ЧЕТЫРЕХЪ лотерейныхъ билетовъ 1 р. 10 коп., а входные билеты для дѣтей и учащихся съ правомъ безплатнаго полученія ДВУХЪ лотерейныхъ билетовъ — 55 коп.

Клубъ О-ва Взаим. Пом. Бывш. Воспит. Од. Ком. Уч-ща.
Лажероновская, 2. Телеф. 25/28.
СЕГОДНЯ, 27 ноября 1910 г., состоится
БОЛЬШОЙ
Балъ-Маскарадъ.
Начало ровно въ 10 час. веч. За лучшіе и оригинальные костюмы ДВА ЦѢННЫХЪ ПРИЗА по присуждѣ публики (по кол. талоновъ). Для дамъ маски обязательны до 2-хъ час. ночи, дамы безъ масокъ платятъ 1 р. штрафу. Серпантинъ, конфетти и летучая почта. Оркестръ военной музыки, танцы до 4 ч. ночи, подъ упр. С. Я. Холачева. Просятъ г.г. студентовъ и офицеровъ быть въ установленной формѣ, а г.г. штатскихъ въ сюртукахъ или во фракахъ. Для чл. О-ва входъ безплатный. Дамы платятъ за входъ 1 р. 10 к.; студенты и офицеры—75 к. Гости по рекоменд. чл. О-ва—1 р. 50 к. Гардеробъ 10 к. Билеты прод. въ пом. О-ва въ теченіе всего дня.

ЗАЛЪ „ЭЛИСЕЙ".
СЕГОДНЯ, ВЪ СУББОТУ, 27-го НОЯБРЯ,
КОНЦЕРТЪ
ИЗВѢСТНАГО ПІАНИСТА
ФРЕД. ЛАМОНДА
Рояль фабр. Бехштейна изъ депо Рауша. Билеты отъ 5 р. 10 к. до 75 коп. продаются въ музык. магазинѣ Г. С. Бальца. Начало въ 8½ час.

МУЗЫКАЛЬНЫЕ КУРСЫ
СВОБОДНАГО ХУДОЖНИКА
М. П. ФИДЕЛЬМАНА.
Ришельевская ул., д. № 17, телефонъ 41/98.
СЕГОДНЯ и ЗАВТРА
2-ой вечеръ учащихся
музыкальныхъ курсовъ. Входъ безплатный. Нач. въ 8 ч. в. 14793

ИМПЕРАТОРСКОЕ РУССКОЕ МУЗЫКАЛЬНОЕ ОБЩЕСТВО
Залъ Музыкальнаго Училища.
Въ понедѣльникъ, 29 ноября, СОСТОИТСЯ
Экстренное Камерное Собраніе
съ уч. б. артистки Императорской Московской оперы г-жи Киселевской пѣвицы и скрипача В. В. Безпикирскаго. Исполнены будутъ романсы Рахманинова, Чайковскаго, Гречанинова и (скрипка) Тарквиніи, Вагнера и Губай и др. Сейчасъ 4-ое камерное Собраніе состоится 2 декабря съ участіемъ г-жи Подрайской (фортепіано) и Одесскаго квартета. Исполнены будутъ Тріо B-dur Бетховена, Соната Глазунова и квартетъ c-dur Моцарта. Начало въ 8½ час. веч. Билеты на оба собранія отъ 50 коп. до 3 руб. продаются въ магазинѣ Э. Островскаго, Дерибасовская, противъ Пассажа.

В. Л. ЕРУЗАЛЬСКІЙ,
ОДЕССА, САДОВАЯ, 11, кв. 9, ТЕЛЕФ 23/34
ВЕДЕНІЕ ДѢЛЪ сословныхъ, БРАКОРАЗВОДНЫХЪ НАСЛѢДСТВ., УЗАКОНЕНІЙ, УСЫНОВЛЕН., АДМИНИСТРАТИВН., ИМУЩЕСТВЕН., о ПЕНСІЯХЪ, ПОСОБІЯХЪ и проч. СОСТАВЛЕНІЕ ПРОШЕНІЙ СОВѢТЫ ПО ДѢЛАМЪ. Пріемъ 9—12 ч. утра и 3—7 ч. вечера. 12611

Ипподромъ Бѣговъ. О-ва.
ЗАВТРА, 28 ноября с. г., въ 2½ час. дня,
прощальный
ЗАЙКИНА И. М.
Предварительная продажа билетовъ въ Больш. Московск. гостин., въ кондитерскихъ: Либмана, Фанкони и Робина, а въ день полета и на Ипподромѣ. 24846—

ЗУБНОЙ ВРАЧЪ
І. АПФЕЛЬЦВЕЙГЪ
возвратился и возобновилъ пріемъ отъ 10—2 и 3—6.
Новлевская, 42 (близъ Собора), тел. 19-20.

По случаю продаются
темно-гнѣдая лошадь, англійск. сбруя, новый экипажъ, сани и всѣ принадлежности за 1200 рублей. Подробности узнать въ конторѣ Крымской гостиницы. Сабанѣевъ мостъ, 1, 25126

ВНИМАНІЮ ПУБЛИКИ!
ВЕГЕТАРІАНСКАЯ СТОЛОВАЯ. Успенская, уг. Александров., 60, кв. 11. Парад. ход с ул. 14804

ВРАЧИ
Уже свыше 40 лѣтъ рекомендуютъ
Лепешки
ЖЕРОДЕЛЬ,
какъ средство, устраняющее радикально НАСМОРКЪ, ОХРИПЛОСТЬ и КАШЕЛЬ.
Безъ краснаго этикета съ фирмой главнаго представителя „Фабіанъ Кангеландъ, Варшава" отвергать какъ негодныя подѣлки. 24324

Въ этомъ №-рѣ 10 страницъ, изъ нихъ 4 иллюстрированы.

Предсѣдатель Правленія Общества Попеченія о бѣдныхъ и безпріютныхъ евр. дѣтяхъ гор. Одессы приглашаетъ г.г. членовъ Общества пожаловать на продолженіе Общаго Собранія, имѣющее состояться въ помѣщеніи клуба „Бесѣда" (ул. Жуковскаго), въ воскресенье, 28-го сего ноября, отъ 3 до 6 час. для баллотировки шарами лицъ, предлож. записк. въ члены Правлен Обществ. 21-го с. ноября. 25231

ТОРГОВО-ПРОМЫШЛЕННОЕ ТОВАРИЩЕСТВО
Братья В. и Н. Бландовы, въ Москвѣ
ОТКРЫЛО ОТДѢЛЕНІЕ ВЪ ОДЕССѢ
ДЕРИБАСОВСКАЯ, № 11.
Сыръ, масло, стерилизованное молоко, сливки, сметана и колбаса вновь устроенной своей фабрики.

Черноморская Продовольственно-Хозяйственная Трудовая Артель
(состоящая изъ ресторацій, плавающихъ на пар. Р. О. П. и Т.).
въ Одессѣ, Польская, 4.
Настоящимъ приглашаемъ лицъ, желающихъ принять на себя поставку мяса, разныхъ сортовъ, для нуждъ пароходовъ Р. О. П. и Т. Для личныхъ переговоровъ просимъ пожаловать въ наше Правленіе (Польская, 4), 7-го декабря отъ 10 ч. до 1 ч. дня. Лицъ, желающихъ прислать свои предложенія письменно, просимъ присылать таковыя въ запечатанныхъ конвертахъ не позже 2 го декабря. А также приглашаемъ лицъ, желающихъ принять на себя поставку льда. Для личныхъ переговоровъ просимъ пожаловать 9-го декабря отъ 10 ч. до 1 ч. дня, а письменныя предложенія присылать до 7-го декабря.
Старшина артели И. Ломовъ.
14641—

ПРАВЛЕНІЕ
Т-ва Чудовской Спичечной фабрики „СОЛНЦЕ",
въ С.-Петербургѣ, доводитъ до свѣдѣнія табач. бакалейн. торговцевъ, что ПРЕДСТАВИТЕЛЬСТВО и СКЛАДЪ для гор. Одессы и района Херсонской, Бессарабской губерніи, ПЕРЕДАНО
Г. Л. С. Ройтбурду, въ Одессѣ,
БАЗАРНАЯ, № 76.
къ которому просимъ обращаться со всѣми запросами и заказами. 14675

Сахар. болѣзнь, Подагра, Ревматизмъ, Неврастенія
При всѣхъ болѣзняхъ, происходящихъ отъ нарушенія обмѣна веществъ, какъ-то: при сахарной болѣзни, подагрѣ, ревматизмѣ, при малокровіи, неврастеніи, при желудочно-кишечныхъ заболѣваніяхъ, хроническихъ запорахъ, англійской болѣзни, склерозѣ и проч. съ несомнѣннымъ успѣхомъ примѣняется кислородный препаратъ „Новозонъ доктора медицины Гинцъ. Гзъ Берлинѣ, такъ какъ онъ въ высшей степени обладаетъ способностью обновлять всѣ ткани организма, возстановлять ослабѣвшія функціи органовъ и повышать обмѣнъ веществъ. Банка въ 100 гр. (взр. дост. на 1 мѣс.) 3 р. 30 к., въ 50 гр. 1 р. 75 к. ОТЗЫВЫ и БРОШЮРЫ высылаетъ безплатно единственный представитель для Россіи Г. В. ШУДНАТЪ, Москва, Средн. Торг. ряды, 2-й подъѣздъ, № 27—34. С.-Петербургъ, Гороховая, 5—31. Имѣется въ продажѣ у Ю. Лемме и Ко. и у Тов. И. В. Сегаль. 24950—

GLYCEROPHOSPHATE GRANULE ROBIN

ГЛИЦЕРОФОСФАТЪ РОБЕН'А
ЗЕРНИСТЫЙ
Глицерофосфатъ извести и соды
Единственный усвояемый сосавъ
УКРѢПЛЯЮЩІЙ НЕРВНУЮ СИСТЕМУ
Употребляемый въ парижскихъ больницахъ
Успѣшно дѣйствуетъ противъ НЕВРАСТЕНІИ и УМСТВЕННАГО ПЕРЕУТОМЛЕНІЯ, противъ РАХИТА, слабости костей, въ періодѣ роста дѣтей, въ періодѣ беременности и кормленія и т. д.
Пріятнаго вкуса; принимается съ водой или молокомъ.
Для діабетиковъ приготовляется въ видѣ пепешекъ.
Продаётся въ аптекахъ и аптекарскихъ магазинахъ.

Переходите на СПИРТОВОЕ ОСВѢЩЕНІЕ!
Какой сильный пріятный свѣтъ НИ ЗАПАХА НИ КОПОТИ
Послѣдняя разборная модель спиртовыхъ горѣлокъ
АМОРЪ
Modèle de luxe

Не требуетъ починки, ни заправки, спиртъ можно наливать во время горѣнія, подходитъ къ каждой керосиновой лампѣ, поэтому затрата не значительна.

№	Сила свѣта	Расх. спирта	ЦѢНА
			Р. К.
22	60	1¼ куб. дм.	3 40
21	30	⅔ куб. дм.	3 —

включая стекло, колпачекъ и лейку или насосъ. Кольца для наливанія спирта въ лампу, не отвинчивая горѣлки—25 коп. Никелированныя ГОРѢЛКИ на 25 коп. ДОРОЖЕ.
Отдѣлъ техн. примѣненія спирта при Россійск. Общ. Винок. Заводчиковъ,
ОДЕССА, Ришельевская, 17. 24618

Т-во КАРАВАНЪ въ Москвѣ,
ознакомивъ на Одесской Выставкѣ почтеннѣйшую публику съ ВЫСОКИМЪ КАЧЕСТВОМЪ своихъ ЧАЕВЪ, увѣдомляетъ, что:
Чаи Т-ва КАРАВАНЪ
ПРОДАЮТСЯ ВО ВСѢХЪ лучшихъ колоніальныхъ и чайныхъ магазинахъ.
Чаи Т-ва КАРАВАНЪ
отличаются ВЫСОКИМЪ КАЧЕСТВОМЪ всѣхъ сортовъ.
Чаи Т-ва КАРАВАНЪ
отличаются ПРЕВОСХОДНЫМЪ ВКУСОМЪ.
Чаи Т-ва КАРАВАНЪ
отличаются РАВНОМѢРНОСТЬЮ своихъ сортировокъ.
Особенно рекомендуются „ЛЮБИТЕЛЬСКІЕ СОРТА": № 53. 2 р. № 52. 2 р. 20 к. № 51. 2 р. 40 к. № 50. 2 р. 60 к. № 99. 3 р. № 100. 4 р.

КОТОРЫЙ ЧАСЪ ??? ВСЕГДА ТОЧНО ОТВѢЧАЮТЪ КАРМАННЫЕ ЧАСЫ „ЗЕНИТЪ"

Т-вона вѣрѣ „Тихоокеанскіе Морскіе Промыслы"
С. Грушецкій и Ко.
Уполномоч. для юга Россіи А. Д. КАРЦЕВЪ,
Карантинная, 10, кв. 61. Телефонъ 32-83.
Получена партія сезон. рыбныхъ продукт. собственныхъ промысловъ ЛОСОСИНА малосол., семужный засол., ИКРА лосося красная высок. сорт. Собств. образцово-розничн. торговли:—1) Центральная—Стар. базаръ, № 18, телеф. 36.10. 2) Пересыпь, Московская, 17. 3) Практич. гавань, Арбузная набер.; баржа Т-ва. 4) Алексѣевская площадь, д. № 87. Также въ Автомат. рестор. „Киписпана", Преображ. уг. Греческ. 25170

ВЫШЕЛЪ И ПОСТУПИЛЪ ВЪ ПРОДАЖУ НОВЫЯ ИЗДАНІЯ
Юридическаго Книжнаго Магазина „ЗАКОНОВѢДѢНІЕ"
Ив. Ив. ЗУБКОВА.
Комиссіонера Государственной Типографіи
С.-Петербургъ, Литейный, 53. Телефонъ 97-59.

ПОЛНЫЙ СВОДЪ ЗАКОНОВЪ РОССІЙСКОЙ ИМПЕРІИ
въ 2-хъ книгахъ, подъ редакціей А. А. Добровольскаго, Оберъ-Прокурора Судебн. Департамента Правительствующаго Сената. Состав. А. Л. Саатчіанъ.
СОДЕРЖАНІЕ. Текстъ оффиціальнаго изданія ШЕСТНАДЦАТИ ТОМОВЪ ДѢЙСТВУЮЩАГО СВОДА ЗАКОНОВЪ по новѣйшимъ изданіямъ положеній и уставовъ и ПРОДОЛЖЕНІЙ КЪ СВОДУ ЗАКОНОВЪ 1906, 1908 и 1909 гг., СЪ ПОДСТАТЕЙНЫМИ ССЫЛКАМИ НА ИСТОЧНИКИ ПОЛНЫХЪ СОБРАНІЙ ЗАКОНОВЪ И ПРИМѢЧАНІЯМИ СОСТАВИТЕЛЕЙ. Дополнительные законы, ВЫСОЧАЙШІЯ повелѣнія и указы Правит. Сената, разсылаемые къ Собранію Узаконеній по 1-е Ноября 1910 г., но не вошедшіе въ продолженія. Изданіе, набранное удобочитаемымъ, чѣткимъ шрифтомъ, составляетъ 260 печатныхъ листовъ большого формата. Цѣна 20 руб., въ переплетахъ 23 руб. СЪ ПЕРЕСЫЛКОЙ.
Къ этому изданію печатается и поступитъ въ продажу въ декабрѣ с. г. Алфавитно-предметный указатель. Цѣна 4 р., въ перепл. 4 р. 75 к. съ пересыл.

Юридическая карманная библіотека съ подробными алфавитными указателями, составленная А. Л. Саатчіаномъ.

СВОДЪ УСТАВОВЪ
О СЛУЖБѢ ГРАЖДАНСКОЙ.
(Свод. Зак. Т. III, изд. 1896 г. по Прод. 1906 и 1908 гг.). Изд. 1911 г. Цѣна въ изящ. переплетѣ 1 р. 40 к.
УСТАВЪ ЛѢСНОЙ.
(Св. Зак. т. VIII, ч. I, изд. 1905 г. по Прод. 1906 и 1908 гг.). Изданіе 1911 г. Цѣна въ изящ. переплетѣ 75 к.
ЗАКОНЫ О СОСТОЯНІЯХЪ.
(Св. Зак. т. IX, изд. 1899 г., по Прод. 1906 и 1908 гг.). Изд. 1911 г. Цѣна въ изящномъ переплетѣ 1 руб.
Сводъ узаконеній о сельскомъ состояніи.
(Особ. Прил. къ т. IX Зак. о сост., изд. 1902 г., по Прод. 1906 и 1908 гг.). Изд. 1911 г. Цѣна въ изящ. перепл. 1 р. 50 к.

ЗАКОНЫ ГРАЖДАНСКІЕ.
(Св. Зак. т. X, ч. I, изд. 1900 г., по Прод. 1906 и 1908 гг.), Изданіе 1911 г. Цѣна въ изящномъ переплетѣ 1 руб.
ЗАКОНЫ УГОЛОВНЫЕ.
(Св. зак. т. XV, изд. 1885 г., по Прод. 1906, 1908 и 1909 гг.). Изд. 1911 г. Цѣна въ изящ. переплетѣ 1 р. 25 к.
Уст. Гражданск. Судопроизводства.
(Св. Зак. т. XVI ч. I, изд. 1892 г., по Прод. 1906, 1908 и 1909 гг.). Изд. 1911 г. Цѣна въ изящ. переплетѣ 80 коп.
Уставъ Уголовнаго Судопроизводства.
(Св. Зак. т. XVI ч. I, изд. 1892 г., по Прод. 1906, 1908 и 1909 гг.). Изд. 1911 г. Цѣна въ изящ. переплетѣ 65 коп.
Одновременно Сводъ законовъ разсылается подписчикамъ.
Полные каталоги высылаются по первому требованію безплатно. 25227

2 пары ботинокъ за 5 руб. 50 коп. мужск. или дамск. шнур., нов. фасона на шпилькѣ, подошвы, прочн., элегантн., стоющ. прежде 15 руб. Кожа черн. или корич. Указать № носимыхъ ботинокъ или № галошъ. Заказы исполняются налож. платежъ, безъ задатка. Упаковка и пересылка 75 к., въ Сибирь 1 р. 15 к. При закалѣ 4 и болѣе паръ, кромѣ безплат. перес., прилагается въ видѣ преміи новозаборѣт. средство для чистки ботинокъ и сохраненія ихъ полной чистоты совершенно безплатно. Неподходящіе ботинки принимаются для обмѣна или возврата денегъ. Адресовъ: Лодзь, почт. ящ. 129, экспортному складу Ш. Розенталь 24788

ВСѢМЪ ДОСТУПНО
теперь устройство домашняго электрическаго освѣщенія. Популярное, общепонятное практическое указаніе къ собственноручному устройству у себя на дому электрическаго освѣщенія безъ машинъ и станцій простыми несложными домашн. средствами. Обходится на 50% дешевле керосина. Цѣна съ пересыл. и упаковк. 1 руб. налож. плат. Адр. ЛОДЗЬ, Т-во „СЛАВА" О. Н.

«Утверждаю».
Одесскій градоначальникъ,
генералъ-маіоръ Толмачевъ.
17 ноября 1910 г.

ПОСТАНОВЛЕНІЕ.

Завѣдывающій одесской повѣрочной палатой мѣръ и вѣсовъ, 10 ноября сего года за № 1053, увѣдомилъ врачебное управленіе, что въ сентябрѣ мѣсяцѣ сего года, во время производства внезапныхъ ревизій мѣръ и вѣсовъ въ коммерческо-промышленныхъ заведеніяхъ, въ аптекѣ при одесской еврейской больницѣ, управляемой провизоромъ Іосифомъ Мошковичемъ, обнаружены были незаконные вѣсы и гири, причемъ погрѣшность нѣкоторыхъ гирь, какъ видно изъ акта экспертизы, превышаетъ болѣе, чѣмъ въ сто разъ законный допускъ.

На основаніи изложеннаго, врачебное управленіе постановило привлечь управляющаго аптекой провизора Іосифа Мошковича къ судебной отвѣтственности по ст. 173 уст. о нак., за употребленіе въ аптекѣ незаконныхъ вѣсовъ и гирь, а настоящее постановленіе представить на утвержденіе г. одесскаго градоначальника.

Г. Одесса, ноября 10 дня 1910 г.
№ 10485.

Подлинное за надлежащими подписями.

У. ЛАНДЕСМАНЪ

ОДЕССА, ул. Кондратенко, № 40. Тел. 576.

ИЗЯЩНОЕ ПЛАТЬЕ

мужское, дамское, дѣтское и форменное всѣхъ учрежденій и вѣдомствъ,

Пріемъ заказовъ изъ лучшихъ матеріаловъ

заграничныхъ и русскихъ фабрикъ.

РОЗНИЧНАЯ ПРОДАЖА ПО ОПТОВЫМЪ ЦѢНАМЪ.

Иногороднимъ по первому требованію высылаются безплатно образцы товаровъ вмѣстѣ съ иллюстрированнымъ каталогомъ, въ которомъ имѣется руководство къ снятію мѣрки. При требованіи образцовъ просить указать для какихъ предметовъ таковые необходимы.

МУЖСКІЯ и ДАМСКІЯ ШУБЫ и РАЗНЫЕ МѢХА.

С.-ПЕТЕРБУРГСКАЯ
ТАБАЧНАЯ ФАБРИКА
„Н. А. ШАПОШНИКОВА"

ЧЕСТЬ ИМѢЕТЪ ИЗВѢСТИТЬ ПОЧТЕННѢЙШИХЪ ПОКУПАТЕЛЕЙ, ЧТО
ИСКЛЮЧИТЕЛЬНАЯ ПРОДАЖА ЕЯ ИЗДѢЛІЙ для Бессарабской, Херсонской, Кіевской и Подольской губерній ПЕРЕДАНА Г. Ш. БЕНДЕРСКОМУ,
ВЪ гор. КИШИНЕВѢ, И ПОКОРНѢЙШЕ ПРОСИТЪ СО ВСѢМИ ЗАПРОСАМИ И ЗАКАЗАМИ ОБРАЩАТЬСЯ КЪ НЕМУ,
ПО АДРЕСУ: Ш. Бендерскому, Кишиневъ, СОБ. ДОМЪ.

Телеграммы
„Одесскихъ Новостей"

Въ Россіи.

„Петербургскаго Телеграфнаго Агентства".

ВЫСОЧАЙШЕЕ ПОВЕЛѢНІЕ.

ПЕТЕРБУРГЪ. Высочайшее повелѣніе во вниманіе къ геройскимъ подвигамъ, совершеннымъ офицерами украшеннымъ орденомъ св. Георгія, времонно съ 1 января 1911 года принять производство георгіевскихъ пенсій георгіевскимъ кавалерамъ-генераламъ, штабъ и оберъ-офицерамъ, состоящимъ подъ покровительствомъ Александровскаго комитета о раненыхъ, причисленныхъ къ одному изъ трехъ классовъ раненыхъ, на счетъ инвалиднаго капитала, и на освободившуюся въ георгіевскомъ капиталѣ сумму перечислить въ пенсіонеры числящихся по кандидатскому списку немущихъ кавалеровъ ордена св. Георгія въ числѣ, какое окажется возможнымъ.

КОНЧИНА ПРОФ. СЕРГѢЕВИЧА.

ПЕТЕРБУРГЪ. Скончался членъ Госуд. Совѣта извѣстный профессоръ-юристъ Сергѣевичъ.

ЧУМА И ХОЛЕРА.

ПЕТЕРБУРГЪ. По свѣдѣніямъ коммиссіи о мѣрахъ борьбы съ чумной заразой съ начала холерной эпидеміи въ Имперіи заболѣло 215.903 и умерло 100.859 чел.

Объявленіе о принятыхъ коммиссіей о мѣрахъ борьбы съ чумной заразой мѣрахъ по случаю появленія чумы въ Манчжуріи и заносныхъ случаевъ ея въ Забайкальской области.

ПЕТЕРБУРГЪ. Въ виду значительнаго расширенія сферы дѣятельности податной инспекціи министерство финансовъ проектируетъ увеличить существующій составъ податныхъ инспекторовъ на 10 новыхъ должностей, учредить при департаментѣ окладныхъ сборовъ новую должность ревизора податной части, а также распространить дѣйствія положенія о податной инспекціи на Закаспійскую область.

ТИФЛИСЪ. Военно-окружнымъ судомъ при закрытыхъ дверяхъ началось громкое дѣло 12, обвиняемыхъ по первой части 102 ст. за участіе въ преступномъ сообществѣ съ цѣлью насильственнаго ниспроверженія существующаго госуд. строя. Въ числѣ обвиняемыхъ 5 женщинъ.

ТИФЛИСЪ. Въ Тіонетскомъ уѣздѣ пожаръ, продолжавшійся нѣсколько дней, потушенъ.

ТИФЛИСЪ. Военно-окружный судъ приговорилъ крестьянина Кутаисской губерніи къ 15 г. каторги по обвиненію въ изготовленіи бомбъ для устрашенія богатыхъ жителей при требованіи денегъ.

Арестованъ аферистъ, персидскій подданный, подъ предлогомъ перевозки разныхъ лицъ изъ Кавказа въ Америку выманивавшій деньги и оставлявшій заграницей свои жертвы въ безвыходномъ положеніи.

САМАРА. Гор. дума постановила вокзальную площадь каменоватъ именемъ Толстого и соорудить памятникъ-бюстъ.

СУХУМЪ. Сельско-хозяйственное общество постановило устроить въ 1911 г. курсы по сельскому хозяйству для народныхъ учителей.

АСТРАХАНЬ. Спасательные ледорѣзы возвратились. Освободить застрявшія на взморьѣ во льду суда невозможно.

ПЕТЕРБУРГЪ. Заболѣвшихъ и умершихъ отъ холеры нѣтъ. Состоитъ больныхъ 10.

КІЕВЪ. Сахароваводчикъ Бабушкинъ жертвуетъ усадьбу и средства для устройства на ней безплатной хирургической лѣчебницы.

За-границей.

ВЫБОРЫ ВЪ АНГЛІИ.

ЛОНДОНЪ. До 5 ч. пополудни 25 ноябр. избрано либераловъ 133, унціонистовъ 188, рабочей партіи 25, редмондистовъ 45, обріенистовъ 5. Либералы выиграли 12 мѣстъ, унціонисты 19 и рабочая партія 4. Сегодня либералы выиграли новое мѣсто въ Реднорширѣ, а унціонисты въ Комберлендѣ. Сельскіе выборы, начавшіеся вчера, пока не отразились на соотношеніи партій, созданномъ городскими выборами. Возможно число голосующихъ по сравненію съ январскими выборами уменьшилось, но соотношеніе голосовъ осталось почти безъ перемѣнъ. 7 депутатовъ унціонистовъ извлекли намѣреніе отказаться отъ своихъ мандатовъ въ пользу извѣстнаго поборника тарифной реформы Бонаръ-Лоу, потерпѣвшаго пораженіе въ Манчестерѣ.

ВЪ ТУРЕЦКОМЪ ПАРЛАМЕНТѢ.

КОНСТАНТИНОПОЛЬ. 10 ораторовъ оппозиціи продолжаютъ критику дѣйствій кабинета. Къ нимъ присоединяется членъ младотурецкаго большинства Эссадъ-паша, албанецъ, указывающій, что правительство само вызвало албанское возстаніе. Его критика дѣйствій военныхъ властей по усмиренію возстанія вызываетъ возраженіе военнаго визиря и военнаго министра. Великій визирь, возражая подробно ораторамъ оппозиціи, привелъ въ доказательство преуспѣянія страны ежегодное возрастаніе таможенныхъ сборовъ, свидѣтельствующее о развитіи товарообмѣна. Въ трехчасовой рѣчи великій визирь отвѣчалъ противникамъ и доказывалъ, что они не столько нападаютъ на кабинетъ, сколько на партію большинства, пытаясь разъединить ее. По поводу ареста депутата Ризи-Нуръ великій визирь объяснилъ, что были указанія на его соучастіе въ комитетѣ заговора противъ конституціи. Визирь получилъ открытое письмо главы заговора (крики: «Это недостаточно для ареста, это позоръ»). Президентъ успокаиваетъ палату. Протестуя противъ сравненія теперешняго режима съ Абдулъ-Гамидовскимъ, великій визирь говоритъ, что мѣры противъ печати и ограниченіе свободы собраній вызваны военнымъ положеніемъ, первымъ противникомъ котораго является онъ самъ.

БѢЛГРАДЪ. Сербское «Бюро-Прессъ» заявляетъ, что сообщеніе нѣсколькихъ бѣлградскихъ газетъ о возникшемъ будто между королемъ Петромъ и королевичемъ Георгіемъ конфликтѣ сплошной вымыселъ.

ЛИМА (Перу). Боливійскія войска напали на гарнизонъ города Гвайабаль. Насчитывается много убитыхъ и раненыхъ.

БЕРЛИНЪ. Прибылъ австрійскій наслѣдникъ престола эрцъ-герцогъ Францъ-Фердинандъ и выѣзжаетъ съ императоромъ въ Шпейгр на охоту, въ которой приметъ участіе также императорскій канцлеръ.

Одесса, 27 ноября.

„ОТЫГРЫВАЮТСЯ".

По всему судя, на всеобщемъ обученіи рѣшили „отыграться".

„Отыгрываются" на немъ октябристы, которые три года держали подъ спудомъ наболѣвшій вопросъ, которые отказались дать общедоступной школѣ единственно реальный, здоровый базисъ, въ видѣ въ корнѣ реформированнаго мѣстнаго самоуправленія, и которые теперь вдругъ до того возлюбили народное просвѣщеніе, что чуть-ли не единодушно баллотировали за обязательную школу.

Начинаютъ „отыгрываться" на всеобщемъ обученіи и канцеляріи. Оказывается, что если представитель министерства народнаго просвѣщенія высказался противъ закрѣпленія въ законодательномъ порядкѣ ежегоднаго увеличенія бюджета всеобщаго обученія на 10 милл. руб., то это произошло вовсе не потому, что жалѣютъ денегъ на эту „важнѣйшую задачу". Не хотятъ только никакихъ „фиксацій". Такъ заявилъ въ бюджетной коммиссіи огорченный произшедшимъ „недоразумѣніемъ" представитель министерства народнаго просвѣщенія, какъ вчера телеграфировали намъ изъ Петербурга.

А „частная газета" поспѣшила обставить заявленіе представителя министерства народнаго просвѣщенія своими компетентными комментаріями. Кто смѣлъ подумать, что правительство хочетъ нанести какой-нибудь ущербъ всеобщему обученію? Прогрессивные кадеты! Ихъ клеветническая натура не остановилась даже предъ заявленіемъ, что „правительство—врагъ народнаго просвѣщенія"—тогда, какъ „всеобщее обученіе — близкое и дорогое намъ всѣмъ дѣло", такое близкое и дорогое, что никакихъ трудовъ, никакихъ средствъ не пожалѣютъ, не то, что какихъ-нибудь тамъ добавочныхъ ежегодно 10 милліоновъ! Не связывайте только правительство „фиксаціями", и деньгъ будетъ сколько нужно, и школьный бюджетъ будетъ процвѣтать, и всеобщее обученіе развернется во всю ширь русской земли...

Вѣрьте! Вѣрьте октябристамъ, вѣрьте канцеляріямъ, вѣрьте „частнымъ газетамъ", — и возсіяетъ звѣзда народнаго просвѣщенія надъ русской землей, и наступитъ тотъ блаженный часъ, и станетъ реальностью та дорогая „намъ всѣмъ" мечта когда.... когда по всему лицу земли русской дружнымъ маршемъ двинется дѣтская рать на борьбу съ народнымъ невѣжествомъ.

Не въ томъ, однако, дѣло, что всеобщее обученіе отнынѣ становится на протореную дорогу. Какова будетъ дорога и куда она приведетъ насъ, это мы потомъ посмотримъ. Теперь симптоматично другое. Важно, что „отыгрываться" считаютъ необходимымъ именно на всеобщемъ обученіи. Не на какихъ либо иныхъ мѣропріятіяхъ, даже не на народномъ образованіи въ цѣломъ, а на томъ вопросѣ учебнаго дѣла, который врѣзывается въ самое сердце народныхъ массъ! И еще симптоматично, что этимъ вопросомъ считаютъ общедоступную школу, всеобщее обученіе, то, о чемъ и народныя массы, и русская интеллигенція тщетно мечтали долгіе годы.

Вотъ оно, то „утѣшительное явленіе", которое показываетъ, что „рѣка временъ", пожалуй, не всѣ дѣла людей „уноситъ въ своемъ теченіи". Кое что все-таки остается. И то, что остается, такъ важно, серьезно и существенно, что даже октябристы, даже канцеляріи, даже „частныя газеты" должны отдавать „дань времени", явно боясь, чтобы въ противномъ случаѣ оно не захлестнуло ихъ. Да, это въ высшей степени знаменательно, что всѣ теперь „возлюбили" всеобщее обученіе. И мы вѣримъ, что дѣйствительно „возлюбили", ибо нѣтъ въ нашъ трбунный, испорченный вѣкъ любви болѣе прочной, болѣе крѣпкой, какъ любовь, которая вызывается непосредственными выгодами, насущной необходимостью, невозможностью не любить.

Что то будетъ любовь или „отыгрываніе",—мы знаемъ, что у насъ крѣпокъ еще предразсудокъ, проводящій разницу между первой и второй,—симптоматично, что именно всеобщее обученіе, является той веревочкой, на которую возлагаютъ главныя надежды, въ виду надвигающихся новыхъ выборовъ. Что наши народныя массы цѣнятъ школьное дѣло, что въ симптомахъ образуютъ немаловажный грузъ на вѣсахъ политическихъ состояній,—вотъ о чемъ говоритъ та роль, которую заиграли неожиданно въ Россіи главнѣйшіе вопросы народнаго просвѣщенія, вообще, и главный ихъ узелъ, общедоступная школа, въ особенности.

А въ такомъ случаѣ мы можемъ быть совершенно спокойны за будущее. Если даже октябристы, даже канцеляріи, даже „частныя газеты" начинаютъ прислушиваться къ народному пульсу, то, съ какой цѣлью это бы ни дѣлалось, хочется сказать одно: жива, значитъ, душа народная, крѣпко бьется еще сердце народное, не оскудѣла нива историческаго творчества и, слѣдовательно — близокъ часъ содоруженія и возрожденія русской земли.

За-границей.

ВЫБОРЫ ВЪ АНГЛІИ.

Вышенапечатанная лондонская телеграмма съ послѣднимъ избирательнымъ бюллетенемъ никакихъ измѣненій—кромѣ чисто-количественныхъ, разумѣется,—въ общую картину настоящихъ выборовъ, нами неоднократно уже охарактеризованную, не внесла. Замѣщено уже 390, т. е. значительно больше половины всего числа мандатовъ (670). Изъ нихъ либераламъ досталось всего 133, консерваторамъ 188, а ирландцамъ (редмондистамъ) и рабочимъ, вмѣстѣ—64 мѣста. Это означаетъ, что съ прибавленіемъ къ либеральнымъ мандатамъ всѣхъ ирландскихъ и рабочихъ, они все-же оказываются впереди унціонистовъ всего на 9 мѣстъ. Это результаты весьма неутѣшительные для министерства Асквита, стоящаго его въ весьма затруднительное положеніе, ибо лишаютъ его надежды не только на проведеніе билля о правѣ veto лордовъ, но и на дальнѣйшее преобываніе у власти вообще. Правда, и у консерваторовъ шансы на возвращеніе къ власти, весьма слабые, ибо они на коалиціи съ ирландцами и рабочими едва-ли могутъ серьезно расчитывать. Но моральная побѣда пока несомнѣнно на ихъ сторонѣ. Остается вмѣстѣ съ самими либералами пожелать чтобы остающіеся еще округа дали имъ перевѣсъ, съ помощью котораго они получили-бы болѣе или менѣе приличное большинство хотя-бы съ помощью ирландскихъ и рабочихъ мандатовъ. Къ сожалѣнію, и на это, судя по всему, довольно трудно расчитывать.

ФРАНЦУЗЫ ВЪ АФРИКѢ.

Въ дополненіе къ телеграммѣ „Аг. Гаваса", переданной третьяго дня нашимъ агентствомъ, парижскія газеты сообщаютъ о потерѣ 200 чел., подъ командой полковника Молля, перебить весь до послѣдняго человѣка. Парижскія газеты требуютъ отъ военнаго министра и министра колоній примѣрнаго наказанія туземцевъ, хотя-бы для этого пришлось послать въ Вадай карательную экспедицію. Соціалистическіе-же органы самымъ рѣшительнымъ образомъ протестуютъ противъ этого плана, указывая на то, что экспедиція полковника Молля была послана въ Вадай именно съ карательной цѣлью, но никого не покаралъ, поголовно пала жертвой туземцевъ, истребившихъ уже не одинъ французскій отрядъ. „Humanite" требуетъ, наоборотъ, немедленно отозванія изъ Вадая и Массалина всѣхъ французскихъ войскъ, такъ какъ имъ тамъ угрожаетъ величайшая опасность. „Action" и „Rappel" точно также высказываются за немедленное прекращеніе всякихъ „операцій" въ центральной Африкѣ, въ которой французамъ нечего искать. „Франція,—говоритъ „Rappel", —достаточно богата, для того, чтобы обойтись безъ колоніальныхъ авантюръ, сопряженныхъ съ столь ужасными потерями. И мы вовсе не на столько богаты людьми,—прибавляетъ газета, что-бы жертвовать цвѣтомъ нашей молодежи ради весьма сомнительнаго пріобрѣтенія совершенно ненужнаго намъ клочка земли въ дебряхъ центральной Африки. Внемлютъ-ли Бріанъ съ товарищами этимъ благоразумнымъ голосами, это, конечно, другой вопросъ.

ВО ФРАНЦІИ.

Желѣзнодорожные служащіе для борьбы съ управленіями начинаютъ практиковать своеобразный видъ забастовки, который получилъ названіе la grève perlée (каплеобразная забастовка). Этотъ пріемъ состоитъ въ томъ, что служащіе злонамѣренно допускаютъ рядъ ошибокъ. Такъ всякаго рода грузы и даже цѣлые вагоны направляются „по ошибкѣ" не въ мѣста назначенія, а на станціи, возможно далеко отъ нихъ отстоящія. Для этого производятся такъ наз. переклейки, т. е. мѣняются ярлыки, наклеиваемые на грузы. Изъ-за этого грузы запаздываютъ на цѣлыя недѣли. Управленія желѣзныхъ дорогъ объявляютъ, что противъ такихъ пріемовъ служащихъ они совершенно безсильны.

ВИЛЬГЕЛЬМЪ И ПИВОВАРЫ.

Въ Мюнхенѣ состоялось собраніе владѣльцевъ баварскихъ пивоваренныхъ заводовъ для протеста противъ недавней рѣчи императора Вильгельма, въ которой онъ рекомендовалъ арміи и флоту воздержаніе отъ употребленія спиртныхъ напитковъ. Въ цѣломъ рядѣ весьма сердитыхъ рѣчей ораторы-заводчики и ихъ директора выражали свое возмущеніе по поводу пропаганды трезвости какъ разъ въ арміи и флотѣ, въ которыхъ пиво такъ распространено, пропаганды исходящей къ тому же изъ столь высокаго источника. Одинъ изъ ораторовъ напомнилъ императору слова Бисмарка, однажды сказавшаго въ рейхстагѣ, что „безъ алкоголя мы въ 1870 году недалеко ушли-бы". Другой прибавилъ, что германскіе пивовары разновременно пожертвовали на отечественный флотъ не менѣе ста милл. марокъ. И всѣ вмѣстѣ въ весьма опредѣленныхъ выраженіяхъ заявили, что они „не допустятъ" дальнѣйшей пропаганды трезвости и что „если на то пойдетъ, то мы сумѣемъ положить ей конецъ". Испугались-ли въ Берлинѣ этихъ недвусмысленныхъ угрозъ на мотивъ „Und der Koenig absolut...", или же тамъ просто не желаютъ открытаго конфликта съ пивными королями, но въ оффиціальной „Nordd. Allg. Z." на другой день послѣ мюнхенскаго собранія появилось прехарактерное „сообщеніе". „Старанія,—гласитъ оно,—представить императора сторонникомъ движенія въ пользу трезвости, нисколько не гармонируютъ съ истинными взглядами его величества. Императоръ, правда, неоднократно высказывался противъ неумѣреннаго употребленія пива университетской молодежью, но изъ этого отнюдь не слѣдуетъ, чтобы его величество былъ противникомъ употребленія крѣпкихъ напитковъ вообще. Императоръ знаетъ, напротивъ, цѣну хорошему стакану вина и вовсе не отказывается отъ него, когда ему случается бывать на Рейнѣ, напримѣръ. Правда и то, что въ жаркое время года онъ отдаетъ предпочтеніе свободнымъ отъ алкоголя напиткамъ, а на банкетахъ онъ свое шампанское пьетъ не иначе, какъ съ значительной примѣсью минеральной воды. Но изъ этого вовсе не слѣдуетъ, чтобы онъ то же проповѣдывалъ всей арміи и флоту. Его величество требуетъ отъ офицеровъ и рядовыхъ только той умѣренности, которая безусловно необходима въ видахъ точнаго исполненія ими своихъ служебныхъ обязанностей, да соблюденія престижа арміи и флота".

РАСТРАТА.

Въ Будапештѣ предстоитъ скандальный процессъ, прелюдія котораго сводятся къ слѣдующему. Послѣ смерти венгерскаго національнаго героя Кошута, въ 1894 г., частной подпиской было въ Венгріи собрано 170.000 кронъ на устройство покойному національныхъ похоронъ. Правительство, сначала отказывавшееся принять расходы по погребенію на счетъ государства, послѣ этой подписки уступило и приняло ихъ на счетъ казны. Означенныя 170.000 между тѣмъ куда-то исчезли. Газеты на-днихъ и разоблачили, что президентъ комитета по подпискѣ подѣлился этими деньгами съ сыновьями Кошута, при чемъ старшій, бывшій министръ, получилъ 50.000. Спрошенный на этотъ счетъ Франъ Кошутъ сначала отрицалъ полученіе какой-либо суммы, но затѣмъ призналъ, что дѣйствительно взялъ 50.000, но употребилъ ихъ на перевезеніе праха матери и сестры. Обстоятельство это между тѣмъ не подтвердилось. Оказывается, кромѣ того, что прочимъ сыновьямъ Кошута ничего не выдали, и что сумма была раздѣлена просто между президентомъ комитета, Этвешомъ, и Францемъ Кошутомъ безъ согласія или хотя-бы простого увѣдомленія жертвователей. Кошутъ и Этвешъ привлекаются къ судебной отвѣтственности.

Убійство и сожженіе трупа. Въ окрестностяхъ Парижа около шести часовъ утра рабочіе-земледѣльцы, идя на работу, замѣтили на дорогѣ трупъ женщины, сильно почернѣвшій. Около трупа лежала бутылка отъ керосина и коробка спичекъ. Большая часть тѣла обгорѣла. На груди у женщины была найдена записка: «m-me Anna Knolle, 34 лѣтъ, гувернантка, прибывшая изъ Женевы». Выяснилось, что на-днихъ она отправилась въ почтовое бюро для полученія 250 франковъ отъ брата и больше не возвращалась. Предполагаютъ преступленіе. При какихъ обстоятельствахъ произошло убійство еще не извѣстно.

Л. КНАУСЪ.
(Некрологъ).

Германскій художественный міръ понесъ тяжелую утрату въ лицѣ одного изъ извѣстнѣйшихъ художниковъ Людвига Кнауса. Покойный являлся самымъ виднымъ представителемъ дюссельдорфской школы и былъ положительно неподражаемъ въ искусствѣ создавать сцены, полныя жизненной правды, и проникнуться веселымъ юморомъ. Область его творчества—преимущественно бытъ нѣмецкихъ крестьянъ и вообще жизнь средняго сословія. Съ особенной любовью онъ изображалъ дѣтей, молодыхъ людей и дѣвушекъ. При огромной, прямо необычайной наблюдательности покойный художникъ обладалъ и достоинствами превосходнаго живописца: великолѣпнымъ рисункомъ и блестящимъ колоритомъ. Большинство его картинъ пріобрѣли широкую популярность, благодаря изданнымъ воспроизводящимъ ихъ въ фотографіи, гравюрѣ и фотогравюрѣ. Людвигъ Кнаусъ умеръ 81 года отъ роду.

Среди воздухоплавателей.
В. Н. Хіони.

Въ Одессу возвратился изъ Мурмелона В. Н. Хіони, который закончилъ тамъ школу «Антуанетть» и получилъ грамоту пилота-авіатора. Новый пилотъ хорошо извѣстенъ въ одесскомъ промышленномъ мірѣ, какъ талантливый техникъ и изобрѣтатель. Одно изъ его изобрѣтеній—приборъ для опечатыванія бутылокъ съ казеннымъ виномъ—употребляется съ успѣхомъ на русскихъ казенныхъ складахъ, давая правительству значительную экономію.

Съ первыхъ же шаговъ на поприщѣ авіаціи В. Н. Хіони выдвинулся, какъ незаурядный пилотъ, обладающій рѣдкимъ по красотѣ стилемъ полета.

Не желая оставаться простымъ пилотомъ умѣющимъ только передвигать въ нужномъ направленіи ручки, В. Н. Хіони, послѣ сдачи экзамена, поступилъ мастеромъ на фабрику «Антуанетть», гдѣ и провелъ три мѣсяца, тщательно изучая моторы и фабрикацію аэроплановъ, подъ руководствомъ геніальнаго Левавассера, конструктора «Антуанетть».

НОВЫЙ РЕКОРДЪ БЫСТРОТЫ.

Американскій авіаторъ Гамильтонъ поставилъ новый рекордъ быстроты на аэропланѣ Кортица, покрывъ 4 мили (6.437 метр.) въ 3 мин. 1 сек., что даетъ скорость 128 кил. въ час. Наибольшая быстрота, достигнутая до сихъ поръ въ Европѣ, принадлежитъ Морану, который на «Блеріо XI bis» со 100-сильнымъ «Гномомъ» сдѣлалъ 5 кил. въ 2 мин. 48⅘ сек., т.-е. со скоростью 106 кил. 608 метр въ час, но прежній рекордъ тоже принадлежалъ американцу, а именно: Редлею, сдѣлавшему на «Райтѣ» 1 милю въ 47⅘ сек. (114 кил. въ часъ).

Такимъ образомъ, американскіе бипланы Кортица оказываются быстрѣе самыхъ быстрыхъ европейскихъ моноплановъ «Блеріо» и «Антуанеттъ», что снова выдвигаетъ американскихъ конструкторовъ. Если же вспомнить, что и рекордъ высоты принадлежитъ американцу Джонстону и поставленъ на биланѣ Райта (рекордъ Дрексель оффиціально не признанъ), то станетъ яснымъ какъ высоко стоитъ авіація въ Америкѣ.

Поляки и евреи.

(ОТВѢТЪ МОИМЪ ОППОНЕНТАМЪ).

На статью «Поляки и евреи» откликнулась—и въ очень страстномъ тонѣ—почти вся польская пресса Варшавы. Позволю себѣ указать на то, что это—случай, насколько помню, безъ прецедента. Со статьями провинціальныхъ газетъ обыкновенно считаются только въ опредѣленномъ географическомъ округѣ. И вдругъ—такое лестное вниманіе въ Варшавѣ. Это лестное вниманіе очень характерно. Самое же характерное то, что первымъ органомъ, оказавшимъ намъ это вниманіе, была «Gazeta Warszawska», органъ г. Дмовскаго. Только наканунѣ, заканчивая полемику съ г. Петрункевичемъ, г. Дмовскій гордо заявлялъ, что польскіе политики ни въ какомъ сочувствіи прогрессивнаго міра не нуждаются и мнѣніями постороннихъ лицъ интересоваться не должны. Это писалось наканунѣ—а на слѣдующій день все-таки пришлось сочинять новую передовицу въ отвѣтъ на статью, появившуюся гдѣ-то въ Одессѣ. Странная непослѣдовательность. Очевидно, и самъ г. Дмовскій въ глубинѣ души еще не вполнѣ увѣренъ въ томъ, что Польшѣ, дѣйствительно, нечего считаться съ мнѣніемъ остального міра. Наоборотъ, въ Польшѣ еще повидимому чувствуютъ, что каждое слово за рубежомъ, гдѣ бы оно ни прозвучало, имѣетъ свое значеніе для польскаго дѣла, ибо оно укрѣпляетъ или подрываетъ тотъ единственный базисъ, на которомъ держатся польскія надежды: симпатіи передового міра. Безпримѣрное вниманіе, оказанное провинціальной статьѣ, было только демонстраціей этой великой для Польши политической истины. И всѣмъ сторонникамъ и поборникамъ равноправія, эта демонстрація, устроенная руками самихъ поляковъ, будетъ указаніемъ, что избранный путь апелляціи къ общественному мнѣнію есть вѣрный путь, и надо неуклонно пройти его до конца. Споръ долженъ былъ вынесенъ на міровой форумъ, и борьба, разъ начатая, не можетъ прекратиться, пока идея равноправія обѣихъ народностей, равноправія полнаго и абсолютнаго, гражданскаго, политическаго и національнаго, не станетъ руководящимъ принципомъ всей польской политики.

Послѣ этого замѣчанія перейдемъ къ существу спора. Отвѣчать на отдѣльные выпады отдѣльныхъ газетъ, нѣтъ возможности; кромѣ того, въ числѣ этихъ газетъ есть, напримѣръ, «Kurjer Poranny» г. Эренберга—органъ, съ которымъ вообще не имѣю ни малѣйшаго намѣренія разговаривать. Разсмотрю поэтому только главное, что было высказано варшавскими газетами. Такъ будетъ и для читателя интереснѣе, и для дѣла полезнѣе.

По вопросу о томъ, руководствуются ли нынѣшніе польскіе политики въ своихъ дѣйствіяхъ антисемитизмомъ, приходится отмѣтить два крайнихъ мнѣнія. Одно принадлежитъ органу г. Дмовскаго. «Gazeta Warszawska» откровенно подчеркиваетъ іодоформную окраску отдѣльныхъ шаговъ кола и убѣждаетъ продолжать въ томъ же духѣ. Конечно, «G. W.», есть личный органъ г. Дмовскаго—такъ сказать, тоже «частное изданіе»—и можно, при желаніи, утверждать, что органъ этотъ ничего, кромѣ мнѣній одного лица, не выражаетъ. Но странно, что не всѣ въ Варшавѣ такого мнѣнія о роли г. Дмовскаго и его газеты. Напримѣръ, «Kurjer Warszawsky», органъ безусловно освѣдомленный и, къ тому же, самъ недалекій отъ національно-демократическихъ настроеній, называетъ «Gaz. W.» оффиціальнымъ органомъ народно-демократической партіи» и «руководящимъ органомъ нар. демократіи» (см. «К. W.», № 326, «Обзоръ прессы»).... Какъ бы то ни было, мнѣніе г. Дмовскаго не всѣми раздѣляется.—На другомъ полюсѣ стоитъ «Nowa Gazeta», органъ постепеновыхъ демократовъ, издаваемый полякомъ моисеева закона г. Кемпнеромъ.

По мнѣнію этой газеты, наблюдавшіеся въ послѣднее время вспышки антисемитизма въ Польшѣ «не имѣютъ глубокаго значенія, и общественное мнѣніе уже повернулось къ нимъ спиною». «Даже программный антисемитизмъ, проявляющійся въ нѣкоторыхъ частяхъ (!) народовой демократіи, не встрѣтилъ одобренія въ широкихъ кругахъ общества, и—что особенно характерно и болѣе всего заслуживаетъ вниманія—даже коло польское дало рѣзкій отпоръ этимъ тенденціямъ» («N. G.», 557).

Было бы очень пріятно присоединиться къ оптимизму почтенной газеты, но послѣднимъ замѣчаніемъ она сама разрушаетъ всю свою апологетическую работу. Коло дало отпоръ антисемитическимъ тенденціямъ? Нужна большая отвага, чтобы написать такія слова 22 ноября 1910 г., послѣ того, какъ только благодаря воздержавшимся г-дамъ Грабскому и Монтвиллу въ думской коммиссіи прошли ограниченія для евреевъ 11-ю голосами противъ 10. И этому воздержанію предшествовала рѣчь г. Грабскаго, гдѣ доказывалось, что евреи некультурны, что ихъ вліяніе на городское самоуправленіе можетъ принести только вредъ. Это все, въ глазахъ прогрессивной варшавской газеты, есть «отпоръ антисемитизмъ тенденціямъ»? Поневолѣ приходится заподозрить, что почтенная газета склонна къ еврейскому вопросѣ довольствоваться слишкомъ малымъ. И, если хорошенько вчитаться, это подозрѣніе въ насъ только окрѣпнетъ. Ибо окажется, что «Nowa Gazeta» вообще ничего не имѣетъ противъ тактики представителей кола въ томъ достопамятномъ засѣданіи коммиссіи. Одинъ только маленькій упрекъ: «ошибка г. Грабскаго была въ томъ, что онъ не мотивировалъ своего воздержанія» («N. G.», 551, статья «P. Dmowski a kadeci»). Если бы только промотивировалъ, какъ слѣдуетъ, то былъ бы чистъ и невиненъ, какъ агнецъ. Ибо, какъ признается газета въ той же статьѣ, съ учрежденіемъ курій «возникло существенное затрудненіе—какъ примирить реальныя отношенія съ принципомъ равноправія». Т. е., говоря простымъ языкомъ, для самой газеты еще тоже не ясно, можно ли допустить, чтобы еврейская курія выбирала пропорціональное число гласныхъ. Это, видите ли, принципъ, но его «трудно примирить съ реальными отношеніями». Послѣ этого неудивительно, что «прогрессивная» газета идетъ еще дальше и уже совѣмъ откровенно заявляетъ: «Надо признать, что коло заняло (въ знаменитомъ засѣданіи) умѣло обдуманную позицію; мы должны отмѣтить, что оно заслуживаетъ признательности»... «Дѣл. Грабскій, воздержавшись отъ голосованія, сдѣлалъ, быть можетъ, больше, чѣмъ можно было ожидать» (№ 544)...

Да проститъ почтенная «прогрессивно-демократическая» газета, но эта скромная готовность рукоплескать іезуитскому акту г. Грабскаго не имѣетъ ничего общаго ни съ прогрессомъ, ни съ демократіей. Съ точки зрѣнія прогресса и демократіи не можетъ быть даже поставленъ вопросъ о томъ, «какъ примирить равноправіе съ реальными отношеніями». Этимъ доводомъ—что равное представительство не соотвѣтствуетъ реальному соотношенію силъ,—всегда и всюду пользуются реакціонеры для борьбы противъ всеобщаго избирательнаго права. Въ устахъ прогрессистовъ демократовъ и «прогрессъ» и «демократія» тоже какъ-то страшно преломляются и имѣютъ какое-то совершенно другое значеніе—ad usum delphini...

Вообще тяжелое впечатлѣніе производитъ постановка еврейскаго вопроса въ польской прессѣ, весь тонъ, въ которомъ трактовался вопросъ этотъ за послѣдніе дни. Читая, все время чувствуешь, что авторы исходятъ изъ одного общаго взгляда: евреи въ Польшѣ постольку терпимы, поскольку они подчиняются и не разсуждаютъ. Подчиненіе требуется безусловное и во всемъ,—вплоть до языка, до костюма, до образа мыслей, даже до замѣны субботняго отдыха воскреснымъ. И юдофилы—это тѣ, которые увѣряютъ, что евреи, въ концѣ-концовъ, покорятся и станутъ такими послушными, что ихъ и не замѣтишь. А остальные въ это не вѣрятъ и сыплютъ обвиненіями, изъ которыхъ одно противорѣчитъ другому. То «литвакіи» насаждаютъ русификацію, то они же, напротивъ, разносятъ заразу еврейскаго національзма... Въ самое послѣднее время, съ легкой руки г. Грабскаго, вошло въ моду еще одно—впрочемъ, тоже не новое—обвиненіе: евреи, молъ, некультурны, дать имъ въ руки самоуправленіе значитъ погубить его. Доказывается это тѣмъ, что въ еврейскихъ кварталахъ грязно. Какъ будто отъ евреевъ зависѣло вымостить и освѣтить эти кварталы! Да и самъ по себѣ аргументъ хорошъ. Съ точки зрѣнія нѣмца—и полякъ далеко не безукоризненъ въ отношеніи чистоты. Въ Вост. Пруссіи есть поговорка: «schmutzig wie ein Pole». Что же, на этомъ основаніи можно проповѣдывать изгнаніе поляковъ изъ тамошняго самоуправленія?!

«Евреи некультурны»... Надо же условиться насчетъ того, что есть культура. Не смѣю отрицать, что потребленіе мыла есть нѣкоторый показатель культурности. Но не надо забывать и о томъ, что потребленіе спиртныхъ напитковъ тоже есть показатель культурности—только въ обратномъ смыслѣ. Отчего вы объ этомъ забываете? И отчего забываете о главномъ и основномъ показателѣ культурности—о грамотности, о распространенности печатнаго слова? Вотъ что пишутъ объ этомъ въ декабрьской книжк

КНИЖНЫЙ МАГАЗИНЪ
„Одесскихъ Новостей",
Дерибасовская, 20. Телеф. 24-20.

НОВЫЯ КНИГИ:

КАМЕНСКІЙ В. ЗЕМЛЯНКА, ц. 1 р.
СНѢГИНЪ О. Разсказы, ц. 1 р.
БОРОДИНЪ Н. І. ЖЕЛѢЗНОВЪ, ц. 50 к.
Другъ народа. А. Л. КАРАВАЕВЪ, ц. 50 к.
М-ЧКЛАКОВЪ В. Ѳ. Н. Плевако, ц. 40 к.
ЭНГЕЛЬМЕЙЕРЪ П. Творческая личность и среда въ области техническихъ изобрѣтеній, ц. 1 р.
МЕТОДЪ ВЪ НАУКАХЪ. Тема. Пикаръ, Лемаитръ, Рибо, Дюргеймъ, ц. 2 р.
Дантекъ, Рибо, Дюргеймъ, ц. 2 р.
ВСЯ ЕВРОПА. Адресно-справочная книга, 8 р. 75 к.

Издательство „Juventus"
для школьныхъ и семейныхъ спектаклей въ праздникъ „Ханука"
только что вышедшая изъ печати драма Лонгфелло (съ англ.)
Іуда Маккавей
(обработано для юношества).
Цѣна 15 коп.
Иногороднимъ высылается наложеннымъ платежемъ.

Внутреннія извѣстія.

— Начальникъ военно-медицинской академіи Вельяминовъ, въ интервью, высказывается за реорганизацію академіи въ военномъ духѣ. «Теперь,—говоритъ онъ,—студенты незнакомы съ военной гигіеной и санитаріей. Профессора штатскіе никакого представленія о военномъ воспитаніи не имѣютъ».

— 150 шоферовъ въ Петербургѣ предъявили экономическія требованія. Полиція арестовала зачинщиковъ, прекративъ начинавшуюся забастовку.

— Литераторъ Клейнборгъ приговоренъ петербургской судебной палатой въ качествѣ редактора журнала «Темы Дня», къ крѣпости на 1 годъ по ст. 129 ст. Приговоръ поглощенъ ранѣе состоявшимся приговоромъ той же палаты.

— Редакторъ газеты «Кіевское Утро» Г. Карантъ подвергнутъ въ административномъ порядкѣ штрафу въ 500 руб.

— «Рѣчь» вноситъ поправку въ сообщеніе о кончинѣ Е. А. Селиной, сестры А и Герцена. Оказывается, что скончавшаяся Е. А. Селина—сестра не А. И. Герцена, а его жены Н. А., урожденной Захарьиной.

ДУМА И ПРАВИТЕЛЬСТВО.

Въ Таврическомъ дворцѣ по словамъ «Р. В.», вновь усиливаются слухи о роспускѣ Думы. Слухи муссируютъ главнымъ образомъ націоналисты и муссируютъ больше всего для того, чтобы заставить депутатовъ не слишкомъ «увлекаться», по ихъ выраженію, закономъ о начальныхъ училищахъ. Предстоитъ еще второе постатейное чтеніе законопроекта, на которомъ они надѣются и привилегіи предводителей дворянства возстановить, и вообще наверстать потерянное. Вотъ они и подготовляютъ для этого надлежащую почву. Для вящшей убѣдительности своего запугиванія, они разсказываютъ цѣлую исторію: весной, видите ли, куроръ Думы въ сферахъ сталъ высоко благодаря ея національной политикѣ. Особенно поднялъ ее во мнѣніи сферъ финляндскій законопроектъ. Послѣ его принятія, отношеніе къ Думѣ было самое благосклонное. Упрочилось вмѣстѣ съ тѣмъ и положеніе П. А. Столыпина, но за лѣто отношеніе измѣнилось. Теперь и на Думу, и вообще на представительныя учрежденія начинаютъ смотрѣть опасливо, такъ какъ ихъ трибуны будто бы служатъ лучшимъ проводникомъ радикальныхъ и соціалистическихъ идей. И потому,—настаиваютъ націоналисты, если депутаты хоть сколько-нибудь дорожатъ Думой,—они должны очень осторожно держаться въ своей законодательной дѣятельности и особенно съ законопроектомъ о начальныхъ училищахъ, такъ какъ въ своемъ теперешнемъ видѣ этотъ законопроектъ чисто революціонный. Октябристы смѣются. Ничего подобнаго,—утверждаютъ они,—это націоналисты свои собственные взгляды и опасенія высказываютъ въ такой формѣ. Въ дѣйствительности же, положеніе Думы въ данный моментъ,—утверждаютъ октябристы,—вполнѣ прочное и отношеніе къ ней благосклонное. Отъ нея ждутъ утвержденія кредитовъ на осуществленіе обширной программы вооруженія арміи и флота. Она нужна и для заключенія за-границей предстоящихъ въ будущемъ году займовъ. Но когда эти кредиты будутъ даны, а займы разрѣшены, вотъ тогда и наступитъ критическій моментъ существованія Думы.

Въ бюрократическихъ кругахъ разсказываютъ, что товарищъ министра внутреннихъ дѣлъ Крыжановскій уже совершенно закончилъ законопроектъ земскаго собора, какъ законодательнаго учрежденія, съ депутатами отъ земствъ, городовъ и сословій, и съ исключеніемъ изъ него всѣхъ представителей инородцевъ, который долженъ въ не особенно отдаленномъ будущемъ замѣнить законодательную Думу.

ГОС. ДУМА.

Депутатъ Неклюдовъ вновь примкнулъ къ октябристской фракціи.

Среди депутатовъ имѣла большой успѣхъ эпиграмма:

«Варили, варили, варили овсянку,
Гадали, гадали—избрали Родзянку,
Мораль этой басни моей такова:
На полномъ безрыбьи и ракъ голова».

УБІЙСТВО ГАЗЕТНАГО СОТРУДНИКА.

„Терекъ." пишутъ: „Еще не успѣла остыть кровь сотрудника „Т. Э." г. Романова, погибшаго въ Петровскѣ отъ руки убійцъ, какъ намъ получено извѣстіе о трагической гибели петровскаго корреспондента „Терека" Н. А. Журавлева. Намъ неизвѣстны пока обстоятельства новаго злодѣйства и его мотивы, о чемъ редакція запросила г. петровскаго полиціймейстера, но нѣкоторая аналогія въ этихъ двухъ безвременныхъ жертвахъ не можетъ не навести на размышленія. „Странный" это городъ Петровскъ".

ДОЛЯ ПЕЧАТИ.

„Ут. Р." доставленъ изъ Батума слѣдующій интересный документъ:

Копія. Спѣшно.

№ 546. Приставу 1-го участка батумской городской полиціи.

Предписываю объявить подъ росписки редакторамъ и издателямъ выходящихъ въ г. Батумѣ газетъ, какъ на русскомъ, такъ и на другихъ языкахъ, чтобы они не помѣщали въ печати никакихъ возбуждающихъ умы статей, замѣтокъ и тому подобное, какъ оригиналовъ, такъ и путемъ перепечатокъ изъ другихъ газетъ, предупредивъ, что въ случаѣ нарушенія сего будутъ военнымъ губернаторомъ батумской области примѣнены самыя наивысшія мѣры взысканій и никакіе доводы (?) и объявленія (объясненія, вѣроятно) не будутъ приняты во вниманіе, и по исполненіи съ расписками настоящее предписаніе представить мнѣ сегодня же.

И. д. батумскаго полиціймейстера,
Подполковникъ Панинъ.

Комментаріи излишни.

В. И. СЕРГѢЕВИЧЪ.
(Некрологъ).

Въ лицѣ скончавшагося на 74 году профессора Василія Ивановича Сергѣевича русская историческая наука понесла большую утрату. Московскій профессоръ по каѳедрѣ исторіи русскаго права не уставалъ въ теченіе 45 лѣтъ обогащать науку цѣнными трудами, ревностно перерабатывая свои старыя изслѣдованія и выпуская одну за другой блестящія монографіи по методологіи и философіи исторіи права. Всякая новая работа В. И. Сергѣевича привѣтствовалась спеціалистами, какъ лучшій вкладъ въ науку, дававшій новое пониманіе вопроса или интересное разъясненіе установившагося взгляда.

Первый большой трудъ В. И. Сергѣевича „Вѣче и князь" впервые установилъ правильную схему государственнаго устройства древнерусскихъ княжествъ. Народоправства или вѣча оказались не только принадлежностью торговыхъ республикъ, но общераспространенной формой быта всѣхъ русскихъ земель. Ихъ повсемѣстность, какъ говоритъ проф. М. А. Дьяконовъ, выяснена въ трудахъ Сергѣевича разсмотрѣніемъ какъ документальныхъ свидѣтельствъ, такъ и общихъ условій быта. Опредѣленія отношенія между князьями, Сергѣевичъ выступилъ однимъ изъ самыхъ горячихъ противниковъ теоріи родового быта. Ей В. И. противопоставилъ идею равнаго достоинства князей.

Въ какой бы области науки ни выступалъ В. И. Сергѣевичъ, — устанавливалъ тотъ же ученый,—съ его мнѣніями необходимо считаться каждому изслѣдователю, и они до сихъ поръ во многихъ отношеніяхъ непоколебленны. Таковы его работы о земскихъ соборахъ, объ екатерининскихъ коммисіяхъ, объ образованіи государственной территоріи и т. д. Въ соборахъ Сергѣевичъ видитъ первую ступень развитія представительныхъ учрежденій и проводитъ въ своихъ работахъ аналогію ихъ съ подобными учрежденіями во Франціи и Англіи.

Выдающееся научное значеніе имѣетъ также капитальнѣйшій трудъ В. И. Сергѣевича „Русскія юридическія древности" (нѣсколько томовъ, 3 изданія). В. И. писалъ также много и по вопросамъ о высшемъ образованіи (въ „Вѣстн. Европы" и др. изданіяхъ), высказывая весьма умѣренные взгляды объ автономіи университетовъ.

В. И. Сергѣевичъ родился въ 1837 г. въ Орлѣ, получилъ домашнее образованіе и окончилъ въ 1857 году московскій юридическій факультетъ. Затѣмъ онъ былъ нѣсколько лѣтъ за-границей, въ 1868 г. защитилъ магистерскую, въ 1871 г.—докторскую диссертаціи, а съ 1868 г. читалъ исторію русскаго права въ Москвѣ. Послѣдніе годы В. И. Сергѣевичъ былъ членомъ Госуд. Совѣта по назначенію.

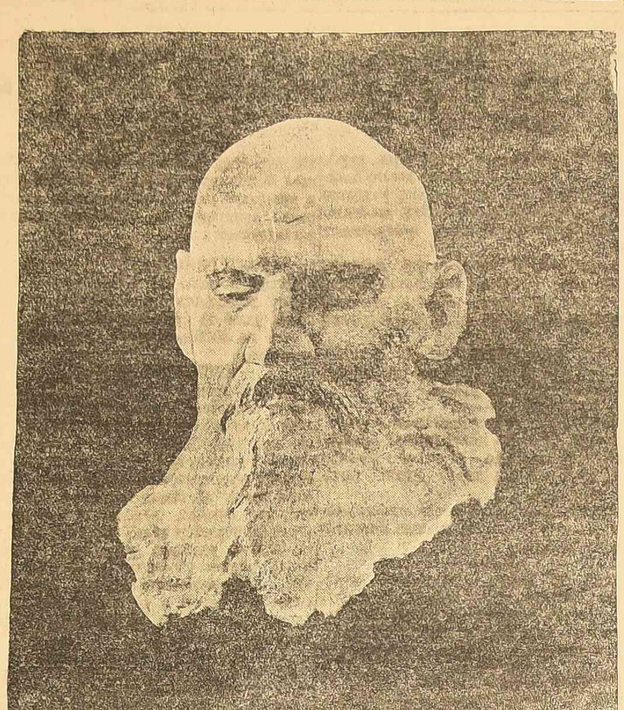

Маска Льва Николаевича Толстого.
Снята въ Астаповѣ 8-го ноября скульпторомъ С. Д. Меркуровымъ.

Л. Н. Толстой.

ПИСЬМО Л. Н. ТОЛСТОГО.

Въ «К. М.» опубликовано письмо Л. Н. Толстого отъ 17 февраля 1910 г. въ отвѣтъ на письмо студента университета св. Владиміра В. Мандзюка.

«Ваше письмо—говоритъ онъ—глубоко тронуло меня. То, что вы мнѣ совѣтуете сдѣлать, составляетъ завѣтную мечту мою, но до сихъ поръ сдѣлать этого не могъ. Много для этого причинъ (но никакъ не та, чтобы я жалѣлъ себя): главная же та, что сдѣлать это надо никакъ не для того, чтобы подѣйствовать на другихъ. Это не въ нашей власти и не это должно руководить нашей дѣятельностью. Сдѣлать это можно и должно только тогда, когда это будетъ необходимо не для предполагаемыхъ внѣшнихъ цѣлей, а для удовлетворенія внутренняго требованія духа, когда оставаться въ прежнемъ положеніи станетъ такъ же нравственно невозможно, какъ физически невозможно не капать, когда нѣтъ дыханія. И къ такому положенію я близокъ и съ каждымъ днемъ становлюсь ближе и ближе.

То, что вы мнѣ совѣтуете сдѣлать: отказъ отъ своего общественнаго положенія, отъ имущества и раздача его тѣмъ, кто считалъ себя въ правѣ на него разсчитывать послѣ моей смерти, сдѣлано уже болѣе 25 лѣтъ тому назадъ. Но одно, что я живу въ семьѣ съ женою и дочерью, въ ужасныхъ, постыдныхъ условіяхъ роскоши, среди окружающей нищеты, не переставая и все больше и больше мучаетъ меня, и нѣтъ дня, чтобы я не думалъ объ исполненіи вашего совѣта.

Очень, очень благодарю васъ за ваше письмо. Письмо это мое, у меня будетъ извѣстно только одному человѣку. Прошу васъ точно такъ же не показывать его никому.

Любящій васъ Л. Толстой.

Въ бумагахъ Л. Н. Толстого имѣется, между прочимъ, 17 главъ начатаго романа изъ эпохи Петра Великаго. Для этого романа Л. Н. пришлось заниматься въ московскомъ архивѣ министерства юстиціи.

По архивнымъ документамъ и другимъ источникамъ сотруднику «Р. Сл.» удалось установить, что въ 1879 г. Л. Н. Толстому позволено было заниматься всѣми дѣлами отдѣленій, не исключая и секретнаго отдѣленія, для научныхъ изслѣдованій. Документовъ о занятіяхъ Л. Н. въ архивѣ, къ сожалѣнію, отыскать не удалось.

Въ Петербургъ прибылъ рязанскій губернаторъ князь Оболенскій. Пріѣздъ его связанъ съ докладомъ о послѣднихъ событіяхъ въ Астаповѣ и Ясной Полянѣ.

«Р. Утр.» передаетъ, что петербургская издательская фирма «Просвѣщеніе» предложила собственницѣ сочиненій Л. Н. Толстого, графинѣ А. Л. Толстой, продать всѣ сочиненія Л. Н. за 1.300.000 рублей.

По поводу упрековъ Маковицкому, что онъ не удержалъ отъ поѣздки нездороваго Л. Н., корреспондентъ «Нов. Вр.» указываетъ, что всѣ, видѣвшіе Маковицкаго рядомъ съ Толстымъ, говорятъ, что послушный ученикъ заслонялъ въ Маковицкомъ врача. Онъ только слушался Толстого, но не рѣшался совѣтовать ему.

ДНЕВНИКЪ ЖУРНАЛИСТА.

DXXIV.

27 ноября.

„Важнѣйшая задача".

Какіе, однако, впечатлительные, эти депутаты изъ оппозиціи! Нельзя чиновнику и двухъ фразъ сказать, чтобы они не потрошились истолковать ихъ въ самомъ превратномъ смыслѣ. Вѣдь что выдумали! Въ то время, какъ „правительство считаетъ введеніе всеобщаго обученія важнѣйшей задачей, на осуществленіе которой нельзя жалѣть средствъ"—многочисленныя доказательства сему зри въ исторіи россійскаго просвѣщенія!—кадеты и прочіе внутренніе враги рады поинсинуировать, будто попечительная бюрократія относится враждебно къ народному образованію...

„Наоборотъ,—декларируетъ вмѣстѣ съ товарищ. министра народнаго просвѣщенія г. Георгіевскимъ мудрый оффиціозъ,—всеобщее обученіе—близкое и дорогое всѣмъ намъ дѣло". Кому собственно „намъ"—объ этомъ „Россія" не считаетъ нужнымъ распространяться, но...сіе не суть важно", разумѣется. Во всякомъ случаѣ, пріятно, узнать, что правительство, „не покладая рукъ, будетъ работать, пока ему не удастся доставить русскому народу всеобщаго обученія". Что же касается „сенсаціоннаго" заявленія директора департамента г. Виленова объ отказѣ просвѣтительнаго вѣдомства вносить въ смѣту кредиты на это самое „близкое и дорогое всѣмъ намъ дѣло" всеобщаго обученія, то бюджетная коммисія, какъ оказывается, поняла каковое „неправильно". То есть,—въ дѣйствительности, правительство охотно идетъ навстрѣчу думскому предложенію о закрѣпленіи законодательнымъ путемъ ежегоднаго десятимилліоннаго увеличенія ассигновокъ на всеобщее обученіе? Ничего подобнаго. Оно, правительство, „считаетъ нецѣлесообразнымъ фиксировать заранѣе необходимыя на это дѣло ежегодныя суммы", но, вообще, весьма озабочено его осуществленіемъ...

Дивиться здѣсь нечему, впрочемъ. Съ одной стороны, народное представительство — институтъ чрезвычайно ненадежный. Сегодня депутаты изъявляютъ готовность отпустить на народныя школы сколько угодно милліоновъ, а года черезъ два-три тѣже Марковы и Ветчинины, глядишь, и откажутся отъ желательнаго правительству увеличенія кредитовъ на всеобщее обученіе, ссылаясь на зафиксированный г. Родичевымъ просвѣтительный бюджетъ. Такъ что гораздо удобнѣе, чтобы завѣтный ключъ отъ храма народнаго знанія оставался въ надежныхъ рукахъ благожелательныхъ сановниковъ, чѣмъ валялся въ дырявомъ карманѣ случайныхъ людей, собранныхъ подъ стеклянной крышей Таврическаго дворца. А, съ другой стороны, правительство имѣетъ въ этомъ случаѣ свой сепаратный интересъ, и вовсе не намѣрено уступить Думѣ инициативу въ начинаніи, способномъ привлечь столько безкорыстительныхъ общественныхъ симпатій. Могутъ возразить, правда, что вопросъ о всеобщемъ обученіи имѣетъ свою долгую исторію, не вчера родился и правительство имѣло всякую возможность предупредить думскій приоритетъ, не прибѣгая къ столь рискованному выходу изъ непріятнаго положенія. Но вѣдь это то возраженіе и будетъ сочтено казенными перьями „кадетской выдумкой".

Бѣда въ томъ, однако, что не только кадеты обличаютъ бюрократію въ откровенномъ пренебреженіи къ нуждамъ народнаго образованія. Въ гораздо большей степени обличаютъ ее въ этомъ факты русской исторіи и нашей текущей дѣйствительности. Здѣсь нѣтъ надобности повторять азбучныя указанія на подчиненное, жалкое положеніе смѣты просвѣтительнаго вѣдомства въ государственномъ бюджетѣ до-октябрьской Россіи, независимомъ ни отъ чьего посторонняго вліянія и свободно отражавшемъ политическія тенденціи канцелярскихъ круговъ, внезапно усмотрѣвшихъ во всеобщемъ обученіи „важнѣйшую" свою задачу. Тѣмъ болѣе, что злительный вредъ, причиняемый донынѣ безотвѣтственной бюрократіей беззащитному народному образованію заключается даже не столько въ отказѣ отъ собственнаго почина въ этомъ существеннѣйшемъ пунктѣ національнаго возрожденія, сколько въ систематическомъ преслѣдованіи всякаго чужого начинанія, направленнаго къ уменьшенію народной тьмы и невѣжества. Участь, постигшая въ свое время столичные комитеты грамотности, представляетъ характерный примѣръ бюрократическаго отношенія къ нахрямъ-добровольцамъ на огромной нивѣ просвѣщенія трудового народа. Но примѣръ далеко не самый выразительный и самый свѣжій...

Трудно сказать, удастся ли когда-нибудь подсчитать точное число закрытыхъ, по реакціоннымъ проискамъ, русскихъ и инородческихъ школъ, уволенныхъ и разогнанныхъ учителей, обездоленныхъ и отлученныхъ учениковъ. Вспомнимъ, что послѣ эры „освобожденія" система школьнаго террора приняла настолько всеобщій и повсемѣстный характеръ, что трудно отыскать такую захудалую деревушку, въ которой рвеніе реставраторовъ не причинило бы того или иного ущерба дѣлу народнаго образованія. И въ этихъ условіяхъ вопросъ о денежной сторонѣ школьной реформы представляется, конечно, далеко не исчерпывающимъ всѣхъ тревожныхъ опасеній и возможностей. Безъ тенегъ школу, безспорно, невозможно устраивать, но и имѣя деньги, вовсе нельзя еще почитать себя счастливыми обладателями потребнаго количества школъ. Иностранцу подобное утвержденіе можетъ показаться, пожалуй, кокетливымъ парадоксомъ. Намъ, коренным русскимъ обывателямъ, хорошо извѣстно, однако, что въ немъ, къ сожалѣнію, нѣтъ ничего невѣроятнаго, ничего нарочито придуманнаго...

Сѣдой.

Въ Дамскомъ Конфексіонѣ
„Олд Энгланд"
Ришельевская, уг. Дерибасовской, домъ Пурица,
Все новое,
Элегантно,
Доступно
и въ БОЛЬШОМЪ ВЫБОРѢ
Для Дамъ!

Пресса.

Въ кн. Мещерскомъ все-же говоритъ старый аристократъ, не легко примиряющійся съ нынѣшнимъ хамствомъ. Памятно его прошлогоднее выступленіе противъ черносотенной вакханаліи, разыгравшейся вокругъ законопроекта объ уничтоженіи финляндской конституціи. Сейчасъ редакторъ Гражданина ополчается противъ недостойной выходки Л. Л. Толстого и развязной газеты, открывшей свои гостепріимные столбцы маленькому сыну, посягнувшему на память великаго отца.

Я нижакъ не могу себѣ представить,—пишетъ кн. Мещерскій,—какъ это я, нѣсколько дней послѣ смерти своего старика-отца, могъ бы въ газетѣ напечатать статью, главнымъ дѣйствіемъ которой было бы выхватить моего покойнаго отца изъ святыни его частной жизни, чтобы влачить его по аренѣ печати. Мнѣ представлялось бы это столь же невозможнымъ, какъ отцу или матери сказать грубое или оскорбительное слово. Затѣмъ, я представляю себѣ, что ко мнѣ, какъ къ издателю газеты, обратился бы этотъ самый сынъ гр. Толстого со статьею, помѣщенной въ «Нов. Вр.»... Я ему сказалъ бы: извините меня, графъ, я слишкомъ уважаю свитость семейной жизни, я слишкомъ уважаю память только что почившаго главы вашей семьи, чтобы для оскорбленія того и другого дать вамъ мой органъ: я вашей статьи не помѣщу.

Но такъ какъ Суворинская газета не только не „слишкомъ уважаетъ", а просто не уважаетъ памяти великаго писателя, то она, естественно, не могла проникнуться и деликатными соображеніями престарѣлаго реакціоннаго публициста...

* * *

Въ Рус. Словѣ находимъ маленькую справку С. Спиро объ отношеніяхъ, установившихся между почившимъ въ Астаповѣ геніальнымъ старцемъ и другимъ старцемъ, здравствующимъ въ Симеизѣ.

Въ послѣдній разъ при жизни Л. Н.,—разсказываетъ г. Спиро,—я былъ въ Ясной Полянѣ въ маѣ этого года. Въ это время былъ опасно боленъ гр. Милютинъ.

Между прочимъ, рѣчь зашла о немъ.

На вопросъ мой о гр. Милютинѣ, Л. Н. сказалъ:

— Во-первыхъ, Володенька, его братъ, извѣстный впослѣдствіи Владиміръ Милютинъ,—это былъ нашъ пріятель дѣтства. Онъ намъ первый открылъ, что «Бога нѣтъ».

Мнѣ тогда было двѣнадцать лѣтъ.

Мы удивились:

— Неужели нѣтъ?

— Ей-Богу, нѣтъ!—отвѣтилъ онъ.—У насъ въ гимназіи всѣ это знаютъ!..

Впослѣдствіи какъ-то мы къ нему пришли и застали у него пріѣхавшаго съ Кавказа его брата, военнаго, съ шашкой.

Онъ тогда только что вернулся послѣ знаменитой воронцовской экспедиціи.

Это было одно изъ сильныхъ моихъ впечатлѣній, прельстившее меня прелестью военной жизни. Я видѣлъ въ немъ героя и хотѣлъ подражать ему.

Потомъ я встрѣчался съ нимъ, но онъ, вмѣстѣ со своимъ братомъ, принадлежалъ къ лагерю, мнѣ чуждому.

На войнѣ въ Севастополѣ онъ не участвовалъ,—я съ нимъ не встрѣчался.

Въ 1905 году въ Крыму, когда Л. Н. былъ боленъ, онъ хотѣлъ съ нимъ видѣться, но гр. Милютинъ сказалъ, что не можетъ его понять, такъ какъ боленъ. Но Л. Н. приписалъ этотъ отказъ не только болѣзни гр. Милютина, но и тому, что его взгляды съ нимъ различны.

ЭЛЕКТРИЧЕСКІЙ ТРАМВАЙ.

Возможно, что въ самомъ ближайшемъ времени, т. е., около 15 января начнетъ функціонировать первая городская линія электрическаго трамвая (Канатная отъ Павловскаго зданія, Греческая, Преображенская, Садовая, Коблевская, Новосельская до Старопортофранковской).

Бельгійское общество вошло въ управу съ оффиціальнымъ заявленіемъ о разрѣшеніи открыть движеніе по этой линіи, вмѣсто выставочной. Дѣло въ томъ, что нынѣшняя электрическая станція, даже усиленная двумя моторами, не сможетъ обслуживать одновременно двѣ линіи, изъ коихъ одна—первая городская—захватываетъ большую территорію. По выставочной же линіи движеніе, согласно особому договору города съ бельгійскимъ обществомъ продлено до 15 дек. Въ виду того, что первая городская линія для населенія гораздо важнѣе выставочной, бельгійское о-во и ходатайствуетъ передъ управой о разрѣшеніи вмѣсто выставочной линіи открыть движеніе по первой городской.

Техническій отдѣлъ гор. управы по поводу ходатайства бельгійскаго о-ва далъ свое заключеніе въ слѣд. смыслѣ. Безусловно необходимо возможно скорѣе открыть движеніе по первой гор. линіи. Но электрическая станція, усиленная двумя моторами, кромѣ этой линіи, сможетъ обслуживать и часть выставочной линіи—отъ Канатной до Ланжерона, а потому необходимо сохранить и движеніе по этой вѣтви съ тѣмъ, чтобы вагоны двигались по ней хотя бы каждые 10 минутъ, вмѣсто теперешнихъ 5 мин. Вмѣстѣ съ тѣмъ техническій отдѣлъ полагаетъ, что движеніе по гор. линіи не сможетъ открыться ранѣе 15 января, въ виду того, что предстоятъ еще большія работы по установкѣ проводовъ, „универсію" Канатной ул. и проч. Поэтому техническій отдѣлъ полагаетъ, что до 15 января движеніе по выставочной линіи должно продолжаться полностью, а съ 15 января открыто по городу съ вѣтвью „выставочной". Кромѣ того, технический отдѣлъ считаетъ необходимымъ указать на нежелательность движенія до 3-ей гимназіи вагоновъ „конки"—по Канатной отъ Еврейской до Успенской, когда здѣсь будетъ функціонировать „электричка", и рекомендуетъ движеніе до 3-ей гимназіи временно установить по Успенской, гдѣ уже теперь проложены рельсы для 2-ой гор. линіи.

Проектируемое движеніе „электрички" должно быть оформлено особымъ договоромъ. Срокъ дѣйствія договора—до 15 марта, когда будетъ готова центральная электрическая станція. Съ этого времени уже постепенно начнется открываться движеніе по всѣмъ линіямъ.

ГОРОДЪ И ТЕЛЕФОННОЕ ОБЩЕСТВО.

Гор. голова сообщилъ одесскому градоначальнику, что за послѣдніе нѣсколько лѣтъ телефонное общество, произведя работы по развитію телефонной сѣти, возводитъ всякаго рода сооруженія, устанавливаетъ столбы, укладываетъ кабели подземной сѣти въ предѣлахъ гор. улицъ и площадей, причемъ не только не представляетъ на одобреніе гор. управы плановъ съ указаніемъ предположеннаго расположенія телефонныхъ сооруженій, но даже не считаетъ нужнымъ предварительно уѣдомлять управу о подлежащихъ исполненію на улицахъ работахъ. Между тѣмъ какъ на поверхности улицъ и площадей, такъ и въ нѣдрахъ ихъ расположены различныя устройства гор и концессіонныхъ предпріятій водопровода, газоваго освѣщенія, электр. трамвая и пр.

На основаніи закона, по которому улицы и площади, оставаясь въ общемъ пользованіи, составляютъ собственность городовъ, ни одно изъ устройствъ предпріятій, хотя бы и не составляющихъ собственности города, и ни одна прокладка какихъ бы то ни было трубъ или иныхъ подземныхъ и надземныхъ устройствъ на улицахъ не производится безъ вѣдома гор. управы. Нарушая этотъ законъ, телефонное общество создаетъ неудобства и даже опасность для пѣшеходовъ. Производя свои прокладки безъ вѣдома управы, телефонное общество занимаетъ, между прочимъ, полосы, назначенныя подъ трамвайныя и освѣтительныя устройства. Подобнаго рода отношеніе къ гор. и концессіоннымъ устройствамъ сопряжено въ конечномъ результатѣ съ большими для многихъ предпріятій расходами что крайне нежелательно для гор. управленія, имѣющаго право въ извѣстные сроки выкупать эти предпріятія.

Согласно концессіонному договору, заключеннаго главнымъ управленіемъ почтъ и телеграфовъ съ телефоннымъ о-вомъ, послѣднему предоставлено право безвозмезднаго пользованія гор. улицами и площадями для проведенія подземныхъ и воздушныхъ линій. Хотя само по себѣ предоставленіе телефонному о-ву такого права, какъ указываетъ гор. голова, является необоснованнымъ закономъ и прямо нарушающимъ права гор. управленія, но изъ названнаго договора не видно, чтобы телефонное общество могло производить свои работы въ предѣлахъ отдѣльныхъ улицъ и площадей, гдѣ ему угодно, по своему усмотрѣнію, не считаясь ни съ общими интересами гор. населенія, ни съ правами гор. управленія, ни съ устройствами и прокладками другихъ предпріятій общественнаго пользованія.

Въ виду всего этого, въ цѣляхъ обезпеченія цѣлости и сохранности и непрерывности дѣйствій такихъ предпріятій, какъ водопроводъ, газопроводъ, электрическое освѣщеніе и проч., гор. голова проситъ г. градоначальника вмѣнить въ обязанность телефонному обществу представлять въ управу всѣ проекты своихъ сооруженій, планы и проч.

ЧУМА.

Вѣдомость о движеніи чумныхъ заболѣваній.
Съ 25 по 26 ноября.

Состояло	Вновь прибыло	Выздоровѣло	Умерло	Состоитъ
4	—	—	—	4

Всего съ начала чумной эпидеміи въ Одессѣ съ 26 мая по 26 ноября (включительно) заболѣло 140 чел. (изъ нихъ выздоровѣло 93 чел., умерло—43 чел.).

Новыхъ заболѣваній чумой нѣтъ. Выѣздовъ на подозрительные по чумѣ случаи также не было. Въ больницѣ остается 4 больныхъ, которые на пути къ выздоровленію.

Въ Монголіи, какъ телеграфируютъ «Р. Сл.», чума распространяется. Поражены цѣлыя племена. Населеніе въ паникѣ разбѣгается преимущественно на русскую территорію. Въ Харбинѣ паника среди русскихъ и бѣгство цѣлыхъ семей въ европейскую Россію. Въ Фундзядянѣ, заселенномъ преимущественно китайцами, какъ только стало извѣстно, что русскіе предполагаютъ изолировать его отъ Харбина,—масса китайскихъ купцовъ и рабочихъ переселилась въ Харбинъ.

Китайскіе врачи, на запросъ вице-короля, представили докладъ, что «чума—болѣзнь, посылаемая небомъ, и поэтому непзлѣчимая. Борьба съ нею безцѣльна».

ПОЖЕЛАНІЯ РЕМЕСЛЕННИКОВЪ.

Въ состоявшемся третьяго дня делегатскомъ ремесленномъ совѣщаніи продолжалось обсужденіе вопроса о нуждахъ ремесленниковъ. Совѣщаніе признало, что для ремесленниковъ необходимо общее образованіе, такъ какъ существующія теперь ремесленныя школы приносятъ незначительную пользу ремесленной промышленности. Несравненно большую пользу принесли бы мастера изъ учениковъ, получившихъ предварительное образованіе въ школѣ. Желательно также, чтобы лица, окончившія ремесленныя профессіональныя школы, находились на практическихъ работахъ у цехового мастера не менѣе одного года. Поднятію русской ремесленной промышленности много предастъ существующія рем. артели, такъ какъ администрація разрѣшаетъ таковыя, не справляясь съ знаніемъ ремесла. Въ виду этого, делегаты считаютъ, что разрѣшеніе на открытіе артели слѣдуетъ давать только такимъ ремесленникамъ, которые представятъ свидѣтельство отъ цеховыхъ управъ.

Делегатское совѣщаніе полагаетъ затѣмъ, что полезно при рем. управахъ открывать общества взаимныхъ кредитовъ. Но при этомъ важно, чтобы для образованія основныхъ капиталовъ подобныхъ обществъ конторы Госуд. банковъ и гор. управленія приходили на помощь ссудами ремесленникамъ, независимо отъ капиталовъ рем. обществъ.

Совѣщаніе высказалось за желательность открытія общественныхъ магазиновъ съ выдачей ссудъ подъ предметы, доставленные ремесленниками въ магазины.

ВЫСШАЯ ШКОЛА.

Г. градоначальникъ предложилъ славянскому и каранмскому благотворительнымъ обществамъ, обществамъ пособія бѣднымъ еврейскаго населенія на Молдаванкѣ и Сл.-Романовкѣ, пособія бѣднымъ евреямъ г. Одессы, приходскому благотворительному обществу при римско-католической церкви, церковному попечительству о бѣдныхъ прихожанахъ армяно-григоріанской церкви, обществу вспомощ. быв. воспитанникамъ Новороссійскаго университета и Ришельевскаго лицея, обществамъ взаимнаго вспомоществованія: литераторамъ и ученымъ, караимовъ и просвѣщенія среди нихъ, фармацевтическому обществу и педагогическому обществу взаимопомощи производить выдачу пособій студентамъ Новороссійскаго университета только по соглашенію съ университетскимъ начальствомъ и безъ такового соглашенія пособій названнымъ студентамъ не выдавать.

Директоръ института путей сообщенія заявилъ, что безусловно недопуститъ товарищескаго суда надъ студентами, обвиняемыми въ доставленіи правымъ матеріала для запроса, по непроверѣннымъ свѣдѣніямъ лѣвыхъ круговъ.

ВЪ ГОРОДСКИХЪ САНИТАРНЫХЪ ПОПЕЧИТЕЛЬСТВАХЪ.

Михайловское попечительство.

Въ засѣданіи Михайловскаго санитарнаго попечительства обсуждался вопросъ о крайне плохомъ состояніи тротуаровъ почти на всѣхъ улицахъ Молдаванки.

Говорившій по этому вопросу секретарь попечит. Г. Д. Матео выразился, между прочимъ, что «по главнымъ „жидовскимъ улицамъ, какъ Болгарская и сосѣдній съ нею, даже трудно пройти».

Предсѣдательствовавшій въ этомъ собраніи О. И. Савченко остановилъ оратора, попросивъ его «не касаться національностей».

Такъ какъ въ дальнѣйшемъ пренія о такомъ важномъ для жителей Молдаванки вопросѣ, какъ всеобщее невозможное состояніе тротуаровъ, дѣлающихъ Молдаванку въ весенне и осенне дождливое время непроланымъ болотомъ, слишкомъ разрослись, то постановлено было продолжать пренія о молдаванскихъ тротуарахъ въ слѣдующемъ засѣданіи.

Санитарный врачъ попечительства д-ръ Гоголеридзе просилъ попечителей продолжать обходъ и осмотръ квартиръ бѣднѣйшихъ жителей Молдаванки для обнаруженія скарлатиновыхъ и дифтеритныхъ больныхъ. За послѣднее время скарлатина и дифтеритъ на Молдаванкѣ нѣсколько ослабѣли. Постановлено въ бывшіе очаги чумныхъ заболѣваній по Прохоровской, Госпитальной, части М.-Арнаутской и др. улицъ послать коммисіи для осмотра сдѣланныхъ въ этихъ домахъ радикальныхъ ремонтовъ.

Постановлено просить гор. санитарное бюро принять мѣры противъ выбрасыванія и выливанія жителями Молдаванки отбросовъ и помоевъ прямо на улицу. Даже тамъ, гдѣ есть канализація и сорные ящики, молдаванцы предпочитаютъ загаживать свои же собственныя улицы.

Петропавловское попечительство.

Въ засѣданіи попечительства было доложено, что на площади, образуемой скрещеніемъ Щепного и Треугольнаго пер. и Базарной ул., лежитъ строительный мусоръ, котораго ни окружные домовладѣльцы, ни городская управа не хотятъ убрать. Такъ какъ и гор. управа, и домовладѣльцы говорятъ попечительству: «площадь не наша», то собраніе, по предложенію санитарнаго врача попечительства, постановило: въ виду отсутствія владѣльца площади и выморочнаго положенія, въ которомъ она находится, просить гор. думу подарить площадь (небольшихъ размѣровъ) Петропавловскому санитарному попечительству, въ благодарность, построить городу на этой площади или дешевую столовую для живущаго въ этомъ районѣ громаднаго числа рабочихъ строительнаго дѣла (каменьщики, маляры, кровельщики, штукатуры, плотники и т. д.) или же дневной пріютъ-убѣжище для бездомныхъ и бѣднѣйшихъ дѣтей.

ВЪ ГОРОД. ДУМѢ.

Засѣданіе 26 ноября.

Предсѣдательствуетъ г. Моисеевъ.

Гл. Бѣльскій напоминаетъ о томъ, что есть имена и понятія, священныя для многихъ тысячъ людей. Нельзя спокойно относиться къ тому, что трактирныя и другія подобныя заведенія именуются на вывѣскахъ: «Россія», «Москва», «Римъ» и т. п. Помимо того, плакаты и надписи сплошь и рядомъ составляются безграмотно. Въ видахъ устраненія всего этого, гласный вноситъ предложеніе объ изданіи обязательныхъ постановленій о вывѣскахъ и плакатахъ, которыми строго обуславливались бы размѣръ и характеръ надписей для всякихъ категорій вывѣсокъ, соотвѣтственно каждому ремеслу и промыслу.

Гл. Буштабъ находитъ такое ограниченіе обывателей и опеку надъ ними гор. общ. управленія совершенно неснужными и неумѣстными. За тѣмъ, чтобы надписи на вывѣскахъ не нарушали требованій общественной безопасности

мастерству Б. Мотекайтесъ, Д. Долгомазовъ, С. Баттеръ и І. Шапгородскій и по сборкѣ и установкѣ машинъ для изготовленія минеральныхъ водъ П. Боски и И. Розенштейнъ.

5 декабря исполняется 45-лѣтіе службы на желѣзныхъ дорогахъ главнаго бухгалтера юго-з. и. жел. дороги С. А. Березовскаго, и притомъ на одной и той же должности. С. А. Березовскій поступилъ на службу 5 декабря 1865 г. и сразу былъ назначенъ главнымъ бухгалтеромъ одесскихъ желѣзныхъ дорогъ, съ которыхъ затѣмъ перешелъ на то же мѣсто въ управленіе юго-зап. жел. дор.

Правленіе о-ва «Трудъ» въ послѣднемъ засѣданіи постановило созвать на 11 и 12 декабря общія собранія для обсужденія и утвержденія отчета о дѣятельности общества за 1908 и 1909 гг., разсмотрѣнія вопроса объ изысканіи средствъ къ улучшенію матеріальнаго положенія ремесленнаго сословія общества и для выборовъ новаго состава правленія и ревизіонной комиссіи.

Въ воскресенье, 28 ноября, въ залѣ «Олимпійскаго» въ 8 час. веч. состоится 12-я очередная лекція, организованная правленіемъ французскаго всемірнаго очага». Рефератъ прочтетъ аббатъ Тибо объ исторіи и значеніи ліонскаго театра Гиньоль (Théâtre Guignol Lyonnais).

Пароходъ Р. О. Ц. и Т. «Суворовъ» возвратился третьяго дня вечеромъ изъ обычнаго николаевскаго рейса съ опозданіемъ на нѣсколько часовъ и плаваніе сюда могъ совершить лишь при помощи ледокола «Гайдамакъ», предшествовавшаго ему отъ Николаева до Днѣпровско-Бугскаго лимана. Морозъ въ это время достигалъ 8 градусовъ. Водное пространство отъ Николаева вплоть до Адріатики покрыто сплошнымъ льдомъ, достигающимъ уже мѣстами 4—5 дюймовъ толщины.

Управляющій акцизными сборами Херсонской губ. И. Д. Манзовило вчера возвратился въ Одессу изъ Петербурга, куда выѣзжалъ по различнымъ вопросамъ, касающимся казенной винной монополіи въ Херсонской губ.

Великая Княгиня Марія Павловна соизволила на увольненіе попечительницы сорокской женской гимназіи дворянки Е. Бржозовской отъ занимаемой должности, согласно прошенію. Домашняя учительница И. Ауферъ допущена къ и. о. учительницы нѣмецкаго языка во всѣхъ классахъ севастопольской женской гимназіи, учрежденной Ахновской.

Комитетъ морскихъ экскурсій въ Петербургѣ обратился съ предложеніемъ къ одесскому учебно-окружному управленію принять участіе въ устраиваемой комитетомъ въ декабрѣ т. г. спортивной выставкѣ. На это предложеніе отозвались нѣкоторыя мѣстныя казенныя средне-учебныя заведенія, посылающія на выставку: планы, карты, фотографическіе снимки, брошюры, модели, приборы и пр. предметы, имѣющіе отношеніе къ морскому и сухопутному спорту.

Прибывшіе вчера изъ Мариуполя моряки передаютъ, что во всѣхъ азовскихъ портахъ гавани уже покрылись льдомъ, но въ открытыхъ мѣстахъ Азовское море считается пока еще свободнымъ отъ льда.

Правленіе потребительнаго о-ва служащихъ при одес.сахаро-рафинадномъ заводѣ Азанскаго-дропского т-ва сахар. заводовъ обратилось къ г. градоначальнику съ ходатайствомъ о регистраціи уставовъ: соединенныхъ обществъ гимнастическаго и пѣвческаго и страхованія коровъ отъ падежа при потребительномъ о-вѣ, имѣющихъ цѣлью: 1) объединить служащихъ въ разумныхъ развлеченіяхъ путемъ устройства хора, оркестра, концертовъ, гимнастическихъ упражненій, призовыхъ состязаній и 2) доставлять членамъ о-ва главный питательный продуктъ—молоко по дешевой цѣнѣ, что достижимо пріобрѣтеніемъ и содержаніемъ собственныхъ коровъ, для страхованія которыхъ отъ падежа и организовывается учрежденіе на началахъ взаимности.

Съ глубокой благодарностью сообщается о дальнѣйшихъ пожертвованіяхъ, поступившихъ въ коммисію по раздачѣ топлива бѣднымъ евреямъ г. Одессы: Штемпель Э. 25 р., Бискъ А. С. 10 р., Трахтенбергъ Г. А. 8 р., Гринбергъ И. Я. и Горникъ Н.—по 6 р., Рубинштейнъ С., Гершензитъ Д. М., Гальперинъ М. А., Красносельскій М., Гликбергъ Я., Захарьенко Н. Д., Фельдманъ Г., Повѣренный І., Ицкинъ М., Глейзерманъ Н., Линецкій М. И., Гольдинъ Э., Гурвичъ Б., Зусманъ М. Г., Залкиндъ Г. Я. и Сигалъ О.—по 5 р., Вургафтъ Б. М. и р., Левъ И., Штеренбергъ Л. Я., Стародворскій А., Бермапъ М. (зуб. вр.), Штейнбергъ А. Я., Ципесъ Э. Ш., Шифферъ И. Ф.—по 3 р., Файнгольцъ Б., Желѣзнякъ Я., Окунь А. и Магаранъ Б.—по 2 р.; итого 168 руб., раньше поступило 3.735 р. 20 к.; всего 3.903 р. 20 к.

СПОРТЪ.

Завтра, на ипподромѣ скакового общества, состоится послѣдній полетъ Заикина. Аппаратъ его уже въ совершенной исправности, и пробные полеты авіатора были весьма удачны.

КОММЕРЧЕСКІЯ ТЕЛЕГРАММЫ.

„Петербургскаго Телеграфнаго Агентства".

ПЕТЕРБУРГЪ, 26 ноября. Настроеніе въ государственныхъ фондамъ тихое, съ частными ипотечными слабѣе, съ дивидендными бумагами малодѣятельное, съ выигрышными займами устойчивое.

	25 нояб.	26 нояб.
4% рента	95 3/8	95 1/8 *)
5% вн. заемъ 1905 г.	104	104
5% вн. з. 1908 г. Ш в.	104	104
4 1/2% „ з. 1905 г.	100 1/4	100 1/4
5% гос. заемъ 1906 г.	104 м.	104-104 1/2
4 1/2% госуд. з. 1909 г.	99-99 1/2	99-99 1/2
4% закл. листы Дв. з. б.	90 1/4-90 3/4	90 1/4
5% закл. листы Дв. з. б.	99 3/4	99 3/4
4% свид. Крест. поз. б.	90 1/2-91	90 1/2-91
5% свид. Крест. поз. б.	100 1/2	100 1/2
5% I вн. съ в. з. 1864 г.	487	487
5% II вн. съ в. з. 1866 г.	377 1/2	376
5% закл. съ в. л. г. двор. зем. банка	334	333
3 1/2% закл. л. г. дв. з. б.	85 7/8-86 3/8	85 3/4 м.
4 1/2% заемъ г. Одессы	— —	— —
4 1/2% обл. од. г. кр. о-ва	— —	88 1/4-89 1/4
5% „ „ „ „	— —	93 1/2-94 1/2
5% об. од. г. кр. о. 1908 г.	— —	94 пок.
4 1/2% обл. Б.-Таврѣ з. б.	— —	92- 92 3/4
4 1/2% закл. л. Херс. г. з. б.	92 1/8	92 1/8-92 7 8
Акціи Азов.-Донск. к. б.	583 1/2	583—585
„ Русск. для вн. т. б.	— —	426—428
„ Русско-Китайск. б.	— —	— —
„ Рус. торг.-пр. к. б.	370 м.	368—370
„ Сибирск. торг. б.	597 м.	597—600
„ С.-Пет. меж. к. б.	527 1/2	526—528
„ С.-Пет. учет. и ссуд. б.	— —	516—518
„ Бес.-Таврѣ. зем. б.	— —	685—690
„ Бакинск. нефт. об.	252 м.	250 1/2-252
„ нефт. и торг. о-ва „А. И. Манташевъ и К°"	— —	— —
„ юго-восточн. ж. д.	252	250 1/4-251 1/2
„ Путиловскаго зав.	145 1/2 м.	146—147
„ Об. ст. ил. з. „Сормово"	151 1/2	151—152
„ Рус. об. п. и тор.	505	507 м.

Нью-Іоркъ.	27 нояб.	26 нояб.
	Цены на бушель	
Пшеница наличная	97 3/4	98 1/8
„ на декабрь	96 3/4	97 1/8
„ „ май	102 1/8	102 5/8
Кукуруза на декабрь	54 3/4	55
„ „ май	55 5/8	55 3/4
Чикаго.		
Пшеница на декабрь	91 3/8	92
„ „ май	95 3/4	96 1/8
Кукуруза на декабрь	45 3/4	45 5/8
„ „ май	47 3/8	47 3/8
Овесъ на декабрь	Марки на 1000 кило.	
„ „ май	147 3/4	147
Ячмень: (зер.) русск. и дун.	119	119
наличн.	122	122

Лондонъ, 27 ноября. Полными грузами.

Ячмень.

Южно-русскій на январь 19 ш. 1 1/2 п. пр.
„ на дек.-янв. 18 ш. 10 1/2 п. „
„ „ янв.-февр. 19 ш. 1 1/2 п. „
Частичными грузами.

Ячмень.

Южно-русск. на дек.-янв. 18 ш. — п. сд.

Овесъ,

Либавскій бѣлый на декабрь 12 ш. 10 1/2 п. сд.
Аргентин. „La Plata" 35-36 ф. плывущій 12 ш. 10 1/2 п. сд.

Сѣмя льняное.

Аргентин. „La Plata" на дек.-янв. 59 ш. — п. настр. слабое.

Нью-Іоркъ и Чикаго. Съ хлѣбами ослабѣваетъ.
Берлинъ. Съ хлѣбами устойчивое.
Лондонъ. Съ пшеницей и кукурузой ослабѣваетъ, съ ячменемъ устойчивое и овсомъ спокойное.
Фонды Въ Лондонѣ и Парижѣ спокойное, въ Берлинѣ устойчивое.
Берлинъ. Выплаты въ Петербургѣ 216.00.
4% государственная рента 1894 г. —.—.

*) Цѣны, не отмѣченныя буквой „м.", означаютъ крупныя сдѣлки.

Телеграммы „Одесскихъ Новостей".

Телеграммы, полученныя въ теченіе дня, см. выше.

Въ Россіи.

ПЕТЕРБУРГЪ, 26 ноября. (*Отъ наш. кор.*).

24 ноября имѣли счастье представляться Государю Императору командиръ брон. „Георгій Побѣдоносецъ" капитанъ 1 ранга Александровъ и шт.-капитанъ 16 стрѣлковаго полка Белленъ-де-Балло.

ПЕТЕРБУРГЪ (ПТА). Въ день военнаго Георгіевскаго праздника въ Зимнемъ дворцѣ состоялся торжественный Высочайшій выходъ Государя Императора въ сопровожденіи Великихъ Князей и свиты на молебствіе. Во второмъ часу дня Государь Императоръ, восторженно привѣтствуемый народомъ, прослѣдовалъ въ Народный домъ имени Императора Николая II, куда изъ Зимняго дворца приглашены были на обѣдъ и спектакль нижніе чины-георгіевскіе кавалеры. По прибытіи въ Народный домъ Государь Императоръ обходилъ всѣ помѣщенія и провозгласилъ тостъ за всѣхъ георгіевскихъ кавалеровъ русской арміи, сказавъ имъ сердечное спасибо за боевую доблестную службу родинѣ и Царямъ. Слова Государя Императора покрыты восторженными „ура" и звуками гимна трехъ оркестровъ. Въ 3-мъ часу среди несмолкаемыхъ кликовъ Государь Императоръ отбылъ во дворецъ. Въ 6½ час. вечера состоялся въ Зимнемъ дворцѣ въ Высочайшемъ присутствіи обѣдъ для георгіевскихъ кавалеровъ.

ГОСУДАРСТВЕННАЯ ДУМА.

„Петербургскаго Телеграфнаго Агентства".

Засѣданіе 26 ноября.

Законопроектъ о начальн. училищахъ.

Предсѣдательствуетъ М. Я. Капустинъ.

На очереди отдѣлъ 13 законопроекта о начальномъ образованіи, предоставляющій разрѣшеніе на устройство въ начальныхъ училищахъ народныхъ чтеній, а также открытіе въ этихъ училищахъ библіотекъ и читаленъ для окончившихъ въ нихъ курсъ и взрослыхъ училищнымъ совѣтамъ.

Марковъ 2-ой указываетъ, что обсуждаемый отдѣлъ является новымъ звеномъ въ революціонной цѣпи, которую куютъ на Россію Фонъ-Анрепъ, Ковалевскій, Клюжевъ и предводитель дворянства князь Куракинъ. Отдѣлъ замышленъ, чтобы парализовать ограниченія, которыя ставятъ притязаніямъ революціонеровъ правила 4 марта о собраніяхъ. Пока земство въ надежныхъ рукахъ, митинги въ школахъ допущены не будутъ, но предполагаемой демократизаціей земствъ и передачей дѣла изъ культурныхъ рукъ въ невѣжественныя ничего, кромѣ революціонизированія школы, не получится. Составы училищныхъ совѣтовъ и предоставляемыя имъ широкія полномочія не гарантируютъ законнаго порядка, ибо въ совѣтахъ будутъ преобладать явные враги русскаго государства—іуден. Закрытіе народныхъ чтеній поручается тѣмъ же совѣтамъ, и администрація будетъ безсильна въ борьбѣ съ революціонными гнѣздами.

По выслушаніи докладчика Ковалевскаго, настаивавшаго на принятіи отдѣла 13 въ приведенной редакціи, раздѣлъ принимается.

Госуд. Дума переходитъ къ раздѣлу 14—о передачѣ въ вѣдѣніе министерства нар. просвѣщенія состоящихъ въ вѣдѣніи синода церк.-прих. школъ, включенныхъ въ школьную сѣть.

Епископъ Евлогій отстаиваетъ самостоятельность церк.-прих. школы, ссылаясь на право церкви учить. Отдѣлъ 14 создастъ поглощеніе правъ церкви государствомъ. Противникомъ церковной школы изъ того, что школа эта субсидируется государствомъ выводитъ право государства на контроль надъ ней, но это право осуществляется и теперь, противъ его расширенія духовное вѣдомство ничего не имѣетъ. Ссылаясь на примѣръ Франціи, уничтожившей церковныя школы, несмотря на ихъ глубоконравственное вліяніе на народъ, ораторъ указываетъ: «И на насъ хотятъ наложить руку, на церковную школу. По мотивамъ чисто политическимъ, но не учебнымъ, законопроектъ, уничтожая церковныя школы и вводя инородческія, изувѣчитъ нашу народную школу».

Запись ораторовъ прекращена. Записалось 53.

Кн. Тенишевъ считаетъ ссылки на Францію совершенно неподходящими. Тамъ церковная и свѣтская школы были совершенно противоположны. Свѣтской школѣ даже запрещалось преподаваніе Закона Божьяго. Въ Россіи же между этими двумя школами разница лишь вѣдомственная, но не по существу. Сосредоточеніе и завѣдываніе школой въ одномъ учрежденіи не нарушаетъ авторитета церкви, а лишь касается авторитета духовнаго вѣдомства, которое подавляетъ авторитетъ церкви и на которомъ лежитъ отступничество отъ лучшаго изъ сыновъ Россіи. Нужно отбросить вѣдомственный интересъ и руководствоваться государственнымъ.

Гр. Уваровъ констатируетъ, что онъ въ Волынскомъ уѣздѣ въ теченіе 15 лѣтъ горячо пропагандировалъ церковную школу и въ результатѣ пришелъ къ убѣжденію, что земская школа осталась тѣмъ все же выше церковной. Причина въ томъ, что духовенство смотритъ на школу лишь, какъ на источникъ доходовъ, оно охотно преподаетъ въ земскихъ школахъ потому, что получаетъ за это плату, въ церковной же школѣ избѣгаетъ преподаванія. Никто не посягаетъ на право церкви—учить, пожоронъ, желаетъ, чтобы церковь возможно широко пользовалась своимъ правомъ, но только на свои средства, какъ это было въ древности. Кто даетъ средства на школу, тотъ имѣетъ право наблюдать за ней.

Масленниковъ (прогр.) обращаетъ вниманіе на то, что законопроектъ вовсе не предполагаетъ изъять цер. школы изъ вѣдѣнія дух. вѣдомства. Всѣ существующія церк. школы и отпускаемыя на нихъ средства остаются въ вѣдомствѣ; предполагается только, чтобы церк. школы, входящія въ школьную сѣть, поступили подъ контроль училищныхъ совѣтовъ. Противъ законопроекта возражаетъ, въ сущности, чрезмѣрное самолюбіе духовнаго вѣдомства. Къ чести сельскаго русскаго духовенства нужно сказать, что оно не создало изъ церковной школы школы конфессіональной, и если таковую хотятъ создать у насъ, то придется поискать другого духовенства, выписать изгнанныхъ изъ Португаліи іезуитовъ.

Предсѣдательское мѣсто занимаетъ А. И. Гучковъ.

Львовъ I-й (прогр.) полагаетъ, что борьба между школой народной и школой церковной неустранима, ибо школа церковная, созданная синодомъ, совершенно противоположна школѣ общественной, созданной земствомъ. Борьба эта не можетъ устранться соглашеніемъ двухъ министровъ. Церковный характеръ школы создается въ Россіи не вѣдомственными циркулярами, а религіознымъ настроеніемъ русскаго народа; стремленіе оживить мертвыя права синодальнаго вѣдомства не ведутъ на путь силы и торжества церкви. Вся масса духовенства далеко не однородна въ своемъ составѣ; было духовенство и причастно къ революціи, и случайное объединеніе думскаго духовенства въ правыя группы ничего не доказываетъ. Вопросъ еще, не стремятся ли эти организаціи къ разрушенію и государственной и церковной дисциплины. Пересаженіе въ православную церковь воинствующаго клерикализма—явленіе глубоко нежелательное: отреченіе отъ свѣтскаго властолюбія и отъ вторженія въ свѣтскія дѣла искони составляло идеалъ православной церкви.

Останавливаясь на юридической природѣ объединенія школы, ораторъ предостерегаетъ, что необходимо выслушать разъясненіе по этому вопросу оберъ-прокурора св. синода и министра народнаго просвѣщенія, дабы не попасть въ лабиринтъ, въ который попала Дума въ вопросѣ о морскихъ штатахъ, изъ котораго удалось выйти не безъ урона для авторитета правительства и авторитета законодательныхъ учрежденій. (Продолжит. рукоплесканія и оппозиціи и центра).

Отъ. Генецкій (нац.), выступая на защиту самостоятельности церковныхъ школъ, полагаетъ, что въ этомъ важномъ вопросѣ рѣшеніе Думы должно быть основано не на отзывахъ людей, хотя и образованныхъ, но далекихъ отъ жизни простого рядового села. Ссылаясь на авторитетъ международнаго педагогическаго съѣзда и практику иностранныхъ государствъ, ораторъ горячо поддерживаетъ независимость и самобытность русской церковной школы.

Базилевичъ (окт.), высказываясь за подчиненіе церковной школы министру нар. просвѣщенія, находитъ, что, если Госуд. Совѣтъ будетъ отвергать постановленія Думы, то нельзя поручиться за то, что не повторится выборгское возваніе.

Отъ. Гумилинъ (нац.) считаетъ, что поле народнаго образованія столь обширно, что на немъ найдется мѣсто и духовенству и земству и министерству, и находитъ странньмъ желаніе устранить съ него духовенство. Онъ приглашаетъ Думу отвергнуть 14-й отдѣлъ.

Отъ. Кириловичъ (прав.) находитъ невозможнымъ довѣрять школьное дѣло мѣстному обществу, посылавшему даже въ Гос. Думу революціонеровъ. Несмотря на всѣ трудности, которыя испытала церковная школа, она все же сильно развила въ народѣ грамотность и любознательность. Ораторъ стоитъ за сохраненіе самобытности церковной школы.

Петровъ 2-й (вал.), находя, что принятіе 14-го отдѣла сильно увеличитъ расходы земства на народныя школы и затормазитъ введеніе всеобщаго обученія, предлагаетъ отложить разсмотрѣніе отдѣла до обсужденія финансоваго закона.

Пахальчикъ (прав.) протестуетъ противъ указанія фонъ-Анрепа на то, что церковная школа не пріостановила въ народѣ развитія пьянства и хулиганства.

Отъ. Маньковскій (прав.) подчеркиваетъ, что духовенство защищаетъ церковныя школы не изъ матеріальныхъ интересовъ, а по долгу передъ родиной, ибо возложенныя на ведомство церковныхъ школъ оно не получаетъ. Въ доказательство сочувствія общества церковнымъ школамъ онъ приводитъ то обстоятельство, что подольское земство добровольно приняло на себя содержаніе церковной школы. Ссылаясь на рѣчи фонъ-Анрепа въ 1908 г., въ которыхъ министерство нар. просвѣщенія было изображено черными красками, ораторъ обращаетъ вниманіе Думы на то, что въ это министерство фонъ-Анрепъ желаетъ передать церковную школу. Но законопроектъ не получитъ силу закона, ибо ораторъ вѣритъ, что мудрость государственнаго разума въ Госуд. Совѣтѣ его отвергнутъ (рукоплесканія справа).

Карауловъ (к.-д.) указываетъ, что церк.-приход. школы учреждены помимо Госуд. Совѣта, всегда стояли на стражѣ государственныхъ интересовъ и ни разу по собственной инициативѣ возбуждавшаго вопросъ объ объединеніи школъ. Единственнымъ существеннымъ аргументомъ въ устахъ защитниковъ церковной школы ораторъ считаетъ положеніе, согласно которому только школа, находящаяся въ вѣдѣніи синода, можетъ дать народу религіозно-нравственное воспитаніе. Но если съ этимъ согласиться, то нужно передать синоду всѣ школы—и среднія, и высшія, а это будетъ уже клерикализмомъ—явленіе для насъ новымъ, а на Западѣ давно уже принесшимъ гибельные плоды. Примѣромъ можетъ служить Польша, въ которой, если бы не было воинствующаго клерикализма, то не русская Госуд. Дума имѣла бы польское коло, а польскій сеймъ въ Варшавѣ или Краковѣ имѣлъ-бы въ своей средѣ русское коло. Клерикализмъ ведетъ къ реакціи не только антиклерикальной; но и антирелигіозной. Въ церковной школѣ нѣтъ и не будетъ участія общественнаго элемента. Ораторъ предостерегаетъ противъ требованій нарисованныхъ кругахъ, доведшихъ, по его заявленію, церковь до маразма, а теперь желающихъ привести къ тому же и государство. (Рукоплесканія слѣва). «Если вы вѣрите въ серьезность своей работы, если вы желаете видѣть Россію счастливой, сильной и жизнедѣятельной, то не становитесь на тотъ путь, на который они васъ зовутъ» (рукоплесканія слѣва).

Отъ. Волковъ (прав.) находитъ, что упраздненіе самостоятельности церковной школы является посягательствомъ на каноническія права церкви, выраженіемъ недовѣрія духовенству и вырываніемъ изъ народной жизни историческаго типа русской народной школы.

По личному вопросу объясняются Сушковъ, Гулькинъ, Матыевичъ и графъ Уваровъ.

Слѣдующее засѣданіе—въ понедѣльникъ, 29 ноября.

ЗАПРОСЪ.

ПЕТЕРБУРГЪ, 26 ноября. (*Отъ наш. кор.*).

Соц.-дем. фракція внесла въ Думу запросъ о незакономѣрныхъ дѣйствіяхъ администраціи во время мирныхъ экономическихъ забастовокъ, между прочимъ, во время трамвайной забастовки въ Варшавѣ и забастовки шоферовъ въ Петербургѣ.

ДЛЯ УСТРАНЕНІЯ ТРЕНІЙ.

ПЕТЕРБУРГЪ, 26 ноября. (*Отъ наш. кор.*).

Въ виду толковъ о треніяхъ между законодательными палатами, по иниціативѣ члена Гос. Совѣта Трубецкого предполагается созвать совѣщаніе изъ членовъ Гос. Совѣта и Думы для выработки плана по возможности частыхъ общеній по важнѣйшимъ вопросамъ и созданія информаціоннаго бюро.

О ПОСТАНОВКѢ ПОЛИЦЕЙСКАГО ДѢЛА.

ПЕТЕРБУРГЪ, 26 ноября. (*Отъ наш. кор.*).

Докладчикъ по смѣтѣ госуд. казначейства Эргардтъ (окт.) въ своемъ докладѣ указываетъ, что частныя лица на содержаніе полиціи израсходовали: въ 1900 году—37.000 р., въ 1905 г.—155.000 р., въ 1907 г.—76.000 р., въ 1908 г.—129.000 р. По собраннымъ докладчикомъ даннымъ, правительство, получая эти деньги, тратитъ меньше, сдѣлавъ изъ этихъ поступленій источникъ доходовъ. Увеличеніе расходовъ частныхъ лицъ на полицію доказываетъ, по мнѣнію докладчика, ненормальность постановки въ имперіи полицейскаго дѣла; возникаетъ вопросъ, почему правительство заставляетъ частныхъ лицъ ходатайствовать объ учрежденіи за ихъ счетъ полицейскихъ должностей.

ОРИГИНАЛЬНАЯ МОТИВИРОВКА.

ПЕТЕРБУРГЪ, 26 ноября. (*Отъ наш. кор.*).

Депутату—к.-д. Степанову запрещена въ Новгородѣ лекція о рабочемъ законодательствѣ. Мотивъ запрещенія тотъ, что Гос. Дума еще не разсматривала рабочаго законопроекта, и потому лекція, посвященная этому вопросу, возбудитъ непріязненное отношеніе къ работамъ Гос. Думы.

ВЪ ДУМСКИХЪ КОММИСІЯХЪ.

ПЕТЕРБУРГЪ, 26 ноября. (*Отъ наш. кор.*).

Коммисія по исполненію госуд. росписи предлагаетъ Гос. Думѣ признать незакономѣрными слѣдующія дѣйствія совѣта министровъ: примѣненіе Высочайше утвержденнаго 31 декабря 1866 года журнала департамента государственной экономіи—какъ общаго закона, касающагося государственной росписи послѣдующихъ лѣтъ; постановленіе совѣта министровъ отъ 8 мая 1907 г.—объ учрежденіи ряда новыхъ должностныхъ лицъ въ порядкѣ Верховнаго управленія; постановленіе 7 августа—о покрытіи госуд. казначействомъ убытковъ государственнаго банка вслѣдствіе подлоговъ, а затѣмъ рядъ выдачъ субсидій разнымъ обществамъ. Въ виду того, что въ докладѣ коммисіи имѣются рѣзкія обвиненія по адресу совѣта министровъ, депутаты выражаютъ увѣренность, что докладъ не поступитъ въ Думу.

Бюджетная коммисія нашла неправильнымъ съ формальной стороны и нецѣлесообразнымъ по существу ассигнованіе субсидіи въ 25000 р. „Петерб. Вѣд."

Коммисія по исполненію госуд. росписи отнеслась отрицательно къ отпуску по особому повелѣнію 25.000 р. Дягилеву на постановку въ Парижѣ оперъ „Игорь" и „Псковитянка" въ цѣляхъ развитія успѣховъ русской музыки за-границей. Коммисія находитъ, что существуютъ болѣе необходимыя и неотложныя нужды.

ПЕТЕРБУРГЪ, 26 ноября. (*Отъ наш. кор.*).

Въ канцеляріи Гос. Думы вывѣшено объявленіе, гласящее, что служащіе канцеляріи, желающіе вступить въ бракъ, обязаны подавать прошенія предсѣдателю Думы, либо секретарю Думы, оплачивая прошенія гербовымъ сборомъ.

МОСКВА, 26 ноября. (*Отъ наш. кор.*).

Московскій гор. голова отвѣтилъ на запросъ „Нов. Времени", что приступить къ выборамъ депутата можно будетъ къ 20 марта, если не потребуется исключенія изъ списковъ утратившихъ избирательныя права въ 1911 году; въ послѣднемъ случаѣ выборы состоятся не раньше осени.

Л. Н. Толстой.

ПИСЬМО С. А. ТОЛСТОЙ.

ПЕТЕРБУРГЪ, 26 ноября. (*Отъ наш. кор.*).

Въ „Нов. Времени" появилось письмо Софьи Андреевны, „вносящее,—по словамъ газеты,—яркій свѣтъ въ послѣдніе дни жизни Льва Николаевича и разсѣивающіе туманъ сплетенъ и клеветы, покрывшій Астапово и Ясную Поляну". „Дня за 4 до кончины,—разсказываетъ графиня,—Левъ Николаевичъ подозвалъ Татьяну Львовну и спросилъ: „А что, она въ Ясной Полянѣ? Съ кѣмъ,—съ братьями?"—„Да, съ Андрюшей и Мишей".—„Съ ней кто-нибудь еще?—„Докторъ и фельдшерица".—Что же, они ей пріятны? Она ихъ любитъ?"—„Доктора она не взлюбила и его удалили, а фельдшерица очень мила и ей пріятна".—„Занимается-ли она чѣмъ-нибудь?"—„То занимается, что плачетъ".—„Есть-ли?"—„Теперь стала понемногу ѣсть; она надѣется, что ты позовешь ее, и ѣсть, чтобы быть въ силахъ поѣхать". При всякомъ вопросѣ Левъ Николаевичъ всхлипывалъ. Когда дочь сказала, что лучше не говорить обо мнѣ, потому что это слишкомъ волнуетъ его, Левъ Николаевичъ замѣтилъ съ досаднымъ жестомъ: „Ахъ, оставь, мнѣ это важнѣе всего на свѣтѣ". На слѣдующій день Левъ Николаевичъ снова вспомнилъ обо мнѣ. По этимъ даннымъ видно, что мысль обо мнѣ не покидала его, и напрасно не пускали меня къ нему. Можно было его осторожно приготовить и сказать, что я пріѣхала, и онъ самъ пожелалъ бы позвать меня. А то онъ все время думалъ, что я больна и нахожусь въ Ясной Полянѣ". Въ постскриптумѣ Софья Андреевна добавляетъ: „Меня удивляютъ толки о предполагаемой ссорѣ моей съ Львомъ Николаевичемъ по поводу Нобелевской преміи. У меня съ нимъ даже ни разу объ этомъ не было разговора. Я скорѣе сочувствовала его отказу отъ преміи въ виду святого дѣла мира и отрицанія войны".

С. Л. ТОЛСТОЙ ОБЪ ОТЦѢ.

МОСКВА, 26 ноября. (*Отъ наш. кор.*).

Сергѣй Львовичъ Толстой вскорѣ издастъ свои воспоминанія объ отцѣ, главнымъ образомъ о періодѣ передъ „Исповѣдью", порѣ религіознаго перелома, когда онъ былъ особенно близокъ съ отцомъ. Онъ категорически опровергаетъ толки, будто Левъ Николаевичъ въ послѣднее время мечталъ о примиреніи съ церковью. Напротивъ, онъ часто говорилъ: „Когда вы спросите меня въ предсмертный часъ, какъ я вѣрую, то скажу совершенно то же, что говорю сейчасъ". Сергѣй Львовичъ, далѣе, утверждаетъ, что въ Оптиной пустыни Толстой хотѣлъ видѣть старца Іосифа отнюдь не для религіозныхъ и церковныхъ бесѣдъ. Его только интересовало поговорить съ человѣкомъ ушедшимъ изъ міра и живущимъ жизнью, къ которой готовился онъ самъ.

КЪ СЛУХАМЪ ОБЪ ОТСТАВКѢ КОКОВЦЕВА.

МОСКВА, 26 ноября. (*Отъ наш. кор.*).

„Рус. Слову" телеграфируютъ изъ Берлина: „Не смотря на опроверженія здѣшнихъ финансовыхъ сферъ, уходъ В. Н. Коковцева считаютъ рѣшеннымъ дѣломъ. Преемникомъ его называютъ директора кредитной канцеляріи Давыдова, фактическаго устроителя послѣднихъ займовъ".

НАР. ОБРАЗОВАНІЕ И ДЕП. ПОЛИЦІИ.

МОСКВА, 26 ноября. (*Отъ наш. кор.*).

Предсѣдатель московской земской управы Рихтеръ сообщилъ управѣ, что департаментъ полиціи ставитъ такія препятствія съѣзду по народному образованію, что лучше совсѣмъ отказаться отъ съѣзда, чѣмъ исполнить всѣ требованія департамента. Рихтеръ заявляетъ, что попытается прибѣгнуть къ содѣйствію П. А. Столыпина.

О БОРЬБѢ СЪ ПЬЯНСТВОМЪ.

ПЕТЕРБУРГЪ, 26 ноября. (*Отъ наш. кор.*).

Собраніе представителей земствъ и городскихъ головъ высказалось за выдачу субсидій на борьбу съ пьянствомъ. Собраніе находитъ, что успѣшная борьба съ пьянствомъ невозможна, пока бюджетъ держится на винной монополіи.

ОБЪ УПОРЯДОЧЕНІИ КУРОРТОВЪ.

ПЕТЕРБУРГЪ, 26 ноября. (*Отъ наш. кор.*).

Тов. министра внутр. дѣлъ Крыжановскій и мин. торговли С. А. Тимашевъ внесли въ совѣтъ министровъ проектъ объ упорядоченіи курортовъ въ санитарномъ отношеніи и объ усиленіи съ этой цѣлью наблюденія надъ курортами главнаго медицинскаго совѣта. Къ управленію курортами предполагается привлечь представителей вѣдомствъ и мѣстнаго населенія.

ВЗРЫВЪ.

ПЕТЕРБУРГЪ, 26 ноября. (*Отъ наш. кор.*).

Въ квартирѣ домовладѣльца Евментьева на Алексѣевской улицѣ въ комнатѣ сына Евментьева, Бориса, гимназиста, произошелъ страшный взрывъ. У Бориса разбитъ черепъ и онъ ослѣпъ. Вся мебель искорежала. Домъ окруженъ полиціей. Охранное отдѣленіе производитъ дознаніе.

ЮБИЛЕЙ МОСКОВСКАГО МУЗЫКАЛЬНАГО О-ВА.

МОСКВА, 26 ноября. (*Отъ наш. кор.*).

50-лѣтіе существованія московскаго музыкальнаго общества отпраздновано съ большой помпой. Явились 52 депутаціи, въ томъ числѣ отъ города; получено масса привѣтствій, въ томъ числѣ отъ Столыпина и Коковцева, отъ музыкальныхъ обществъ и отдѣльныхъ музыкантовъ, отъ консерваторій Берлина и Лейпцига. Вечеромъ состоялся ученическій концертъ, а на завтра назначено симфоническое собраніе, въ которомъ будутъ исполнены произведенія лауреатовъ.

ПЕТЕРБУРГЪ, 26 ноября. (*Отъ наш. кор.*).

Въ отзывѣ петербургскаго биржевого комитета по вопросу объ упорядоченіи хлѣбнаго экспорта доказывается, что нѣтъ необходимости устанавливать предѣлъ засоренности хлѣба.

Въ Бессарабіи и Таврическую губерніи для изученія положенія армянской церкви и постановки армянскаго учебнаго дѣла командированъ чиновникъ особыхъ порученій Петровъ.

Комитетъ ремесленнаго съѣзда ходатайствуетъ о допущеніи пріѣхать въ Петербургъ евреямъ-членамъ съѣзда.

МОСКВА, 26 ноября. (*Отъ наш. кор.*).

Директоръ зуевской мануфактуры Ленцъ, работая надъ красками, случайно вызвалъ взрывъ, лишившій его глаза. Другой глазъ сильно обожженъ.

Въ баняхъ Павлова въ ваннѣ открылъ себѣ артеріи и истекъ кровью сынъ статскаго совѣтника Шиберъ.

ВАРШАВА, 26 ноября. (*Отъ наш. кор.*).

Графа Роникера (см. вчер. телеграммы) окружный судъ постановилъ подвергнуть новому тщательному изслѣдованію для освидѣтельствованія его умственныхъ способностей.

ГОРОДСКІЕ ВЫБОРЫ ВЪ КІЕВѢ.

КІЕВЪ, 26 ноября. (*Отъ наш. кор.*).

Въ виду того, что по Печерскому участку участвовали въ выборахъ гласныхъ нѣкоторые привлеченные къ суду сенаторомъ Дедюлинымъ интенданты, ожидаютъ, что выборы въ этой части будутъ кассированы.

Губернская администрація, въ виду настойчивыхъ домогательствъ «націоналистовъ», воспретила участіе въ предвыборныхъ собраніяхъ одного участка избирателей другого участка и послѣ долгихъ колебаній предложила, наконецъ, гор. головѣ при выборахъ гласныхъ вызывать послѣднихъ по алфавиту.

КІЕВЪ, 26 ноября. (*Отъ наш. кор.*).

Кіевскій коммерческій институтъ возбудилъ ходатайство о предоставленіи 538 студентамъ института отсрочки по воинской повинности. Военный министръ телеграфировалъ институтъ, что отсрочка можетъ быть предоставлена только 223 студентамъ, поступившимъ въ институтъ до 1910 года, ходатайство же остальныхъ 315 студентовъ, зачисленныхъ лишь въ текущемъ году, министромъ отклонено.

Въ комитетѣ по

ПРОИСШЕСТВІЯ.

На дняхъ у насъ сообщалось о загадочной Зельмана Эстрахи, сообщившаго полиціи, что въ смерти его жены, умершей отъ аборта, повинна исключительно акушерка З. Шапиро, которая была арестована. Изъ дознанія по дѣлу заявленіе Эстраха подтвердилось, но вполнѣ, въ виду чего Шапиро освобождена изъ-подъ ареста.

Вчера ночью въ домѣ № 48, по Прохоровской ул., произошелъ небольшой пожаръ, утушенный Михайловской пожарной командой.

За вчерашній день въ городѣ было совершено нѣсколько квартирныхъ кражъ. Наиболѣе крупная кража совершена изъ квартиры Давида Гадимовича въ д. № 55, по Прохоровской ул., гдѣ воры забрали золотыхъ и серебряныхъ вещей на 879 руб.

Во время грузовыхъ работъ на стоящемъ въ каботажномъ отдѣлѣ порта пароходѣ Р. о. п. и т. «Харакасъ» третьяго дня тяжестью сшибленъ съ ногъ рабочій, кр. Кутаисской губ. Иванъ Георгіадзе, упавшій съ набережной на свайное заграждение и получившій при этомъ тяжелые ушибы груди. Пострадавшій отправленъ въ гор. больницу.

«Скорая помощь» была вызвана вчера къ Лазарю Шехтеру, потерявшему отъ голода сознаніе на Дерибасовской ул. Врачъ привелъ несчастнаго въ чувство.

Шкиперъ стоящаго у Арбузной набережной парусного судна «Святой Димитрій» Иванъ Смолякъ, взбираясь третьяго дня вечеромъ въ нетрезвомъ видѣ на судно, свалился въ море. Его спасли портовый матросъ Короленко, постовой городовой Кривченко и таможенный досмотрщикъ Коваленко.

На проходившаго вчера по Преображенской ул. Назара Корниенко, 62 лѣтъ, наскочилъ автомобиль и сшибъ его съ ногъ. При паденіи на мостовую Корниенко получилъ сильные ушибы тѣла. Пострадавшій былъ доставленъ въ аптеку Гурскаго, куда вызвали «Скорую помощь». О случаѣ составленъ протоколъ.

СМЕРТЬ ОТЪ УГАРА.

25 ноября днемъ во дворѣ дома № 143 по Балковской ул. явились продавцы пирожковъ на площадяхъ братья Семенъ и Игнатъ Рыжниковы, 23 и 25 лѣтъ съ третьимъ—низшетемнымъ, лѣтъ 35—также продавцомъ пирожковъ и нанявшимъ небольшую комнату съ плитой. Вечеромъ нанимавшіе доставили въ комнату кровать, столъ и двѣ табуретки и остались на ночлегъ, обѣщавъ дворнику дать паспорты для прописки утромъ. Вчера, около 10 час., дворникъ собирался въ участокъ, подошелъ къ комнатѣ новыхъ жильцовъ, но дверь оказалась закрытой. Когда на продолжительный слукъ дворникъ не получилъ отвѣта, онъ сообщилъ объ этомъ полиціи, и дверь была взломана. У самого порога городовой наткнулся на Игната Рыжникова, глухо стонавшаго. Братъ его Семенъ, также безъ чувствъ лежалъ на кровати, а неизвѣстный, поджавъ подъ себя ноги, съ исказженнымъ лицомъ, лежалъ у плиты, не подавая никакихъ признаковъ жизни. Въ комнатѣ былъ удушливый запахъ дыма. На случай немедленно была вызвана «Скорая помощь». Врачъ установилъ, что неизвѣстный мертвъ. Братьевъ Рыжниковъ съ большимъ трудомъ удалось привести сознаніе, послѣ чего они въ тяжеломъ состояніи были доставлены въ гор. больницу. Трупъ неизвѣстнаго отправленъ въ анатомическій покой. Изъ дознанія, оказывается, что, ложась спать, Рыжниковы затопили плиту деревяннымъ угломъ и не открыли трубы. Ночью Игнатъ Рыжниковъ проснулся, сползъ съ кровати и пытался выйти изъ комнаты, но у самыхъ дверей потерялъ сознаніе.

ПОКУШЕНІЯ НА САМОУБІЙСТВО.

Въ зданіи депо конки на Сѣнной площади покушался на самоубійство Константинъ Зубинъ, 25 лѣтъ, выпивъ нашатырнаго спирта. Покушавшійся «Скорой помощью» отправленъ въ гор. больницу.

Въ пріютѣ Масса по Старопортофранковской ул. принялъ нашатырнаго спирта неизвѣстный рабочій, лѣтъ 40. Онъ доставленъ въ гор. больницу.

На Старомъ базарѣ принялъ неизвѣстнаго яда Левъ Рудникъ, 40 лѣтъ. Онъ доставленъ въ гор. больницу.

Въ домѣ № 78, по Ришельевской ул., вышила изъ окна Елена Дудвина, 22 лѣтъ, объяснившая причину покушенія тѣмъ, что ее бросилъ сожитель.

Театръ и музыка.

ГОРОДСКОЙ ТЕАТРЪ.

Бенефисъ г-жи Мельниковой.

Къ сожалѣнію, вторая по очереди бенефиціантка, г-жа Мельникова остановила свой выборъ на мало подходящей къ ея симпатичному дарованію роли Вассы Желѣзновой, въ пьесѣ того же наименованія М. Горькаго. По адресу итальянскаго изгнанника, переживавшаго свою эпоху «властительства думъ», раздавалось въ послѣднее время столько обидныхъ и часто безтактныхъ упрековъ, что тяжело прибавлять къ и безъ того полной чашѣ горечи новое безотрадное признаніе.

Но что же дѣлать, если въ области драматургіи авторъ нашумѣвшаго «На днѣ», послужившаго «вождемъ» многихъ сезоновъ, не внесъ съ тѣхъ поръ въ сокровищницу сценическаго творчества ни одного удачнаго вклада.

«Васса Желѣзнова»—тяжеловѣсное, смутное произведеніе, переполненное такимъ количествомъ грубыхъ деталей, что за ними безслѣдно скрывается какъ фабула пьесы, такъ и ея художественная цѣль.

По справедливому замѣчанію одного изъ зрителей, новое дѣтище Горькаго такъ и просится на еврейскій жаргонъ. Тамъ, гдѣ-нибудь въ еврейскомъ театрѣ, гдѣ публика еще недостаточно художественно воспитана и гдѣ она непремѣнно требуетъ цѣлыхъ гекатомбъ человѣческихъ жизней, безбрежнаго и бездоннаго океана злодѣйства и такого же океана добродѣтели, тамъ пьеса Горькаго имѣла бы успѣхъ.

Но помимо одной естественной смерти, двухъ убійствъ, одного покушенія на убійство и цѣлой плеяды менѣе тяжкихъ преступленій, авторомъ надрывающихъ содержаніе пьесы, произведеніе написано еще и въ такомъ тяжеломъ, нелѣпо-тягучемъ темпѣ и напоминаетъ перегруженную арбу, съ рѣзкимъ скрипомъ катящуюся по выжженой солнцемъ степи.

Персонажи обрисованы туманно, непослѣдовательно, неубѣдительно и крикливо. Нелегкую задачу задалъ М. Горькій актерамъ, взявшимся сыграть его произведеніе, и, пожалуй, еще болѣе трудную задачу задалъ онъ публикѣ, собравшейся посмотрѣть «Вассу Желѣзнову».

Бенефиціантка досталась роль роковой женщины съ полетомъ глубокаго трагизма, неизвѣстно почему готовой совершить цѣлый рядъ злодѣйствъ. Любимица публики въ комическихъ роляхъ, единственная комическая актриса во всей труппѣ Багрова, г-жа Мельникова, разумѣется, была безконечно далека отъ призванія недостающей мощи блѣдному созданію Горькаго.

Совершенно безцвѣтной вышла и вторая злодѣйская фигура Анны въ исполненіи г-жи Лавровой. Очень прилично справилась съ отвѣтственной ролью простоватой на видъ, прямолинейной, но глубоко ехидной въ душѣ—Наталья, г-жа Смагина.

Гг. Смирновъ и Слоновъ создали интересныя странно-изломанныя фигуры изъ ролей Прохора и Павла. Г. Ячменевъ отличнымъ гримомъ и тонко схваченными интонаціями украсилъ неопредѣленную роль придурковатаго Семена. Г. Богдановскій мало расцвѣтилъ бѣлесую фигуру управляющаго Михаилы Васильева.

Послѣ «Вассы Желѣзновой» шелъ веселый водевиль «Именины», несомнѣнно наиболѣе удачная вещица изъ трехъ шедшихъ въ текущемъ сезонѣ въ Городскомъ театрѣ и въ «Зеленомъ попугаѣ» «пробъ пера» того же автора. Далеко не чуждая специфически-водевильному шаржу, эта пьеска, написанная очень бойкотехнично, проходитъ съ большимъ и веселымъ оживленіемъ. Исполнители, среди которыхъ нельзя не отмѣтить г. Осипова, отлично проведшаго роль выражающагося исключительно «высокимъ слогомъ» молодого чиновничка, сумѣли вызвать въ зрительномъ залѣ почти безпрерывный смѣхъ.

Публики было много. Бенефиціантка дважды получила многочисленныя цвѣточныя подношенія.

Lord Henry.

„ЗЕЛЕНЫЙ ПОПУГАЙ".

Поставленная въ «Зеленомъ Попугаѣ» «Нераскрытая тайна» г. Урванцова представляетъ собой пресабавную «трагедію-Вампуку», остроумно пародирующую постановку классическихъ произведеній въ глухой провинціи. За отсутствіемъ костюмовъ, «опоздавшихъ» къ первому спектаклю изъ за-границы, актеры наряжаются въ какія-то фантастическія платья, которыя должны имитировать средневѣковые рыцарскіе доспѣхи. Но это не смущаетъ директора труппы Дерюгина, утѣшающаго публику, что во времена суважаемаго г. Шекспира бывало еще хуже; антрепренеръ, все-таки, обѣщаетъ «позмѣстить эти чисто внѣшніе дефекты артистической игрой артистовъ, среди которыхъ есть извѣстный Угрюмъ-Задушинов, задушивший артистку во время спектакля въ Нижнемъ-Новгородѣ. Поставлена была пьеса г. Ярильнымъ и поставлена хорошо, съ остроумно придуманными деталями, какъ, напр., прекомичнымъ шумомъ «литавровъ» и «стильными» декораціями. Изъ исполнителей отличился г. Константиновъ, очень забавно изображавшій героя-любовника-Соградо. Г-жа Мальчевская и г. Весеньевъ проводятъ свои роли въ слишкомъ серьезномъ тонѣ; слѣдовало бы вложить въ исполненіе болѣе шаржа и буффонады провинціальныхъ актеровъ. Удачно провели свои небольшія роли г-жа Кузнецова и гг. Ардатовъ, Черновъ и Златогоревъ.

Поставленное въ тотъ же вечеръ «revue» г. Изкогнито «Весь городъ» изобилуетъ многими остроумными мѣстами, затрагивающими злобы дня. Въ обозрѣніи есть вѣрно-схваченные типы «одесситки» (г-жа Грановская) и «одессита-Арабчикова» (г. Морфесси), есть «клубмэны», «греки» и пр. Но если подобныя «собирательныя личности» имѣютъ свой raison d'etre и смѣшатъ публику, то безусловно недопустимо выводить на сцену отдѣльныхъ лицъ подъ прозрачными псевдонимами: это можетъ привести къ нежелательнымъ толкамъ и является посягательствомъ на частную жизнь отдѣльныхъ гражданъ. Артисты, выступавшіе въ «обозрѣніи», еще не совсѣмъ усвоили свои роли, и на сценѣ царилъ какой-то хаосъ.

Антракты слѣдуетъ сократить, такъ какъ ожиданіе поднятія занавѣса при погашенномъ свѣтѣ очень утомляетъ зрителей.

Залъ былъ полонъ.

V—s.

Слѣдующій бенефисъ въ Гор. театрѣ предоставленъ г. Радину, и состоится онъ въ пятницу 3 дек. Поставлено будетъ «Много шуму изъ ничего» Шекспира, при новыхъ костюмахъ и декораціяхъ.

Ближайшій бенефисъ въ Сибиряковскомъ театрѣ предоставленъ г. Цесевичу. Возобновляется «Борисъ Годуновъ». Бенефиціантъ выступаетъ въ 2-хъ роляхъ—Бориса и Варлаама.

Сегодня въ залѣ «Уніонъ» концертъ извѣстнаго піаниста Ф. Лемонда, въ Гор. театрѣ во 2-й разъ «Комедія брака», въ Сибиряковскомъ—«Апашонъ».

Сегодня въ польскомъ о-вѣ «Огниско» состоится въ пользу католическаго благотворительнаго о-ва интересный вечеръ, посвященный памяти Маріи Конопницкой. Въ началѣ вечера г. Кохановскій исполнитъ на роялѣ траурный маршъ Шопена, а затѣмъ г. Бардзкій прочтетъ рефератъ о произведеніяхъ умершей писательницы. Во второмъ отдѣленіи г-жи Киритъ и Таликовская прочтутъ отрывки изъ произведеній Конопницкой, а г-жа Малешевская и г. Гудзевичъ споютъ романсы Носковскаго и Зажицкаго къ тексту писательницы. Въ заключеніе декламація г-жи Таликовской будетъ иллюстрирована живой картиной («Старая прялка») по рисунку художника Шишиховскаго.

Раф. Адельгеймъ обратился съ предложеніемъ къ М. Ф. Багрову сдать ему Городской театръ для гастролей съ 4 по 8 декабря. Г. Адельгейму посланы условія.

Бенефисъ г-жи Мельниковой далъ вчера въ Гор. театрѣ 1035 руб. сбору.

Завтра утромъ въ Спб. театрѣ «Пиковая дама», вечеромъ въ 15-й разъ «Цыганская любовь», въ понедѣльникъ «Травіата» (общ.), во вторникъ опять рѣшено не играть, въ виду репетиціи (новинки «Княжеское дитя» «Хаджи-Ставросъ»). Первое представленіе этой новинки перенесено на среду.

Завтра въ «Зеленомъ Попугаѣ» повторяются три шаржа: «Господа одесситы», «Жакъ Нуаръ» и «Настоящіе парни». Въ сольныхъ номерахъ г-жа Грановская исполнитъ новые «пластическіе танцы», г. Морфесси—имитацію Дункана и Плевицкой.

Завтра въ польскомъ драматическомъ о-вѣ «Лира» представлена будетъ неиграная еще въ Одессѣ драма Шимановскаго «Ostatnia proba».

По слухамъ, предположено разрѣшить артистамъ казенныхъ труппъ участвовать въ спектакляхъ любительства о народной трезвости, но безъ обозначенія ихъ фамилій на программахъ и афишахъ.

Заболѣлъ артистъ театра Корша Н. А. Мурскій. У него ангина въ тяжелой формѣ.

Новую пьесу Ѳ. Сологуба «Заложники жизни» въ томъ видѣ, въ какомъ она была представлена, московскій театръ Незлобина къ постановкѣ не принялъ. Пьеса возвращена, и автору предложено кое-что передѣлать и, по возможности, изъять мистическій элементъ.

«Варш. Кур.» поднимаетъ вопросъ о томъ, чтобы по примѣру Вѣны и Праги-Чешской спектакли и концерты въ Варшавѣ начинались въ 7 или 7½ час. веч. и оканчивались къ 10 час.

Лина Кавальери, по сообщенію французскихъ газетъ, въ настоящее время занята разучиваніемъ нѣсколькихъ партій русскихъ опесъ. Г-жа Кавальери уже разучила партіи Татьяны и Тамары.

— Гастроли обезьяны «Морицъ II» продолжаютъ привлекать въ циркъ много публики. Изъ новыхъ номеровъ обращаютъ на себя вниманіе бр. Ватсонъ—конькобѣжцы.

Зигзаги.

Давно извѣстно, что мы живемъ въ мірѣ фальсификаціи.

Прямо таки приходится удивляться, какъ еще не фальсифицировано воздухъ.

Богъ его знаетъ, можетъ быть, и онъ фальсифицированъ.

А солнце? Живя въ этомъ фальсификаторскомъ мірѣ развѣ можно быть вполнѣ убѣжденнымъ, что солнце не фальсифицировано?

Оно иногда такъ тускло свѣтитъ и такъ мало грѣетъ, что приходишь къ подозрѣнію относительно его неподдѣльности.

Холодная, безжизненная, мертвая луна наврное поддѣльная вещь.

А звѣзды? Можетъ быть, это только хорошіе, блестящіе, стальные гвозди, которые вбиты въ небо?

Но не будемъ забираться такъ далеко, а спустимся ниже на нашу грѣшную фальсификаторскую землю.

Здѣсь каждый шагъ, каждый выходъ нашъ, каждый нашъ обѣдъ, каждый нашъ разговоръ и каждая улыбка отмѣчены печатью несомнѣнной фальсификаціи.

Фальсификація пищевыхъ продуктовъ—это вещь, такъ сказать, вполнѣ узаконенная въ нашемъ обиходѣ.

Если бы мы только могли раскрыть тайну того, что мы ѣдимъ и пьемъ, то несомнѣнно пришли бы въ ужасъ и обрекли бы себя на голодъ.

Намъ даютъ вмѣсто молока известь, вмѣсто вина—салициловую кислоту и весьма возможно, что намъ приходилось ѣсть и кошачье, и крысиное, и какое угодно мясо.

Ахъ, лучше не раскрывать этихъ тайнъ. Аппетитъ пропадетъ. Не заглядывайте никогда въ кухню ресторана. Дѣлайте себѣ иллюзію обѣда. Не анализируйте.

А вотъ вамъ новая фальсификація.

Фальсификація медицинскихъ препаратовъ.

9 дней уже окружный судъ засѣдаетъ по этому интересному и злободневному дѣлу и передъ глазами изумленной публики выростаютъ тайны и секреты поддѣлки различныхъ патентованныхъ средствъ.

Поддѣльные медикаменты. Поддѣльный пирамидонъ. Поддѣльные борномъ и вини. Тысячи медицинскихъ поддѣлокъ, которыми усердно питалась Одесса и другіе города.

Даже лекарство поддѣлано. Куда же дальше итти?

Любопытное дѣло.

Въ сущности, оно является лишь частичной областью всеобщей человѣческой поддѣлки и фальсификаціи.

Любопытно, между прочимъ, отмѣтить въ этомъ дѣлѣ, что со стороны обвиненія выступаетъ рядъ фирмъ, вырабатывающихъ патентованныя средства, дозволенныя къ употребленію медициной и правительствами.

Если то или иное патентованное средство дозволено къ употребленію, то изъ этого еще не слѣдуетъ, конечно, что оно непремѣнно приноситъ пользу, а слѣдуетъ только въ лучшемъ случаѣ то, что оно не приноситъ вреда.

Вы можете приготовлять и продавать какое угодно средство и вамъ его разрѣшатъ приготовлять и продавать только при тѣхъ условіяхъ, что оно не приноситъ вреда для человѣческаго организма.

Только и всего.

Вѣрите-ли вы въ несомнѣнную цѣлебность патентованныхъ средствъ?

Я не вѣрю. Я знаю только, что фирмы, ихъ изготовляющія, взявши патентъ, удостовѣряющій лишь ихъ безвредность.

Всѣ эти фирмы, забрасывающія своими средствами и рекламами объ этихъ средствахъ весь міръ, всѣ страны свѣта, представляютъ собою матеріально солидныя предпріятія.

Весьма понятно, что когда возникаетъ какое-нибудь частное „предпріятіе", старающееся фальсифицировать то или иное патентованное средство, то фирмы, выпускающія это средство, бьютъ во всѣ барабаны.

Говорю это я, конечно, далеко не въ цѣляхъ оправданія такихъ фальсификаторскихъ „предпріятій", какъ вотъ это одесское, которое сейчасъ предстало передъ правосудіемъ.

Фальсификаторская подкладка одесскаго „предпріятія"—слишкомъ ясна и очевидна.

Я хочу только указать на то, что фирмы, выступающія обвинителями этого темнаго одесскаго предпріятія, прежде всего, выступаютъ въ силу мотивовъ конкурренціи.

Темное одесское „предпріятіе" било ихъ несомнѣнно по карману.

Мы же всѣ, обыватели, не можемъ не присутствовать и не присматриваться съ большимъ вниманіемъ къ этому дѣлу, гдѣ большія фирмы узаконенныхъ и патентованныхъ средствъ поймали подпольную фальсификацію, посягавшую на ихъ благосостояніе.

Въ концѣ концовъ, споръ и война идетъ изъ-за насъ.

Мы должны быть самыми заинтересованными героями (героями пассивными) въ этомъ дѣлѣ.

Вѣдь надъ нами, надъ нашими карманами и надъ нашими желудками производились и производятся эти патентованные и подпольно-патентованные эксперименты.

Ахъ, нашъ желудокъ, наше здоровье, нашъ карманъ!

Мы теперь широко раскрыли глаза и слушаемъ.

Все это: и это вини, и этотъ борномъ, и этотъ пирамидонъ мы вливали, всыпали въ себя.

Веселый міръ! Ѣстъ рагу изъ кошки или пилавъ изъ крысы и запивать его фальсифицированнымъ боржомомъ!

Ну вотъ и все почти, что я хотѣлъ сказать.

Пожалуй еще два слова! Вотъ посадили этихъ Хаитовъ и всѣхъ остальныхъ на скамью подсудимыхъ и весь городъ, конечно, вопитъ теперь по ихъ адресу:

— Ахъ, какіе ужасные фальсификаторы и злодѣи.

А убѣжденъ-ли вы въ томъ, что главное фальсификаторское зло поймано?

Иногда поймаешь маленькаго фальсификатора, а крупный остается въ покоѣ! И это даже часто бываетъ.

Лоэнгринъ.

СУДЪ.

Фальсификація медиц. препаратовъ.

(9-е засѣданіе).

По мѣрѣ приближенія процесса о фальсификаціи медицинскихъ препаратовъ къ пренямъ сторонъ, залъ 2 угол. отдѣл. окруж. суда заполняется публикой. Къ часу дня оглашеніе различныхъ протоколовъ было закончено и послѣ полутора-часового перерыва судъ приступаетъ къ пренямъ сторонъ. Слово было предоставлено представителю обвиненія.

Рѣчь тов. прок. Л. С. Королькова.

«Гг. судьи, гг. присяжные засѣдатели! Вашему разсмотрѣнію предложено дѣло, имѣющее выдающееся значеніе потому, что оно затрагиваетъ интересы какъ всего многочисленнаго русскаго общества, такъ и иностранныхъ фирмъ дружественныхъ намъ европейскихъ державъ. Передъ вами прошло болѣе ста свидѣтелей, передъ вами стоятъ и молчаливые свидѣтели этого ужаснаго преступленія,—вещественныя доказательства. Все это даетъ возможность серьезно остановиться на деталяхъ сложнаго процесса, сгруппировать все, что установлено на судебномъ слѣдствіи и указать тотъ изобличающій матеріалъ, благодаря которому фактъ виновности подсудимыхъ окажется внѣ всякаго сомнѣнія.

Главнымъ иниціаторомъ и организаторомъ фальсификаціи медиц. препаратовъ въ Одессѣ является сидящій первымъ на скамьѣ подсудимыхъ—Исаакъ Хаитъ. Этотъ подсудимый утверждаетъ, что онъ служилъ въ конторѣ Ашпизи, но затѣмъ, связавшись съ Зиселенъ, Каминеромъ и др., и запутавшись въ долгахъ, вынужденъ былъ продолжать это дѣло. Между тѣмъ переписка Исаака Хаита съ цѣлымъ рядомъ подсудимыхъ убѣждаетъ насъ, что Исаакъ Хаитъ былъ главнымъ распорядителемъ всего дѣла. «Если въ Кременчугѣ не успѣли, пишетъ Исаакъ Хаитъ Цикину, бѣда не большая, Россія велика»: «Я на васъ смотрю, какъ на лицо близкое мнѣ, вы должны стремиться продавать мои товары», пишетъ тотъ же подсудимый Цикину въ другомъ письмѣ. Изъ этой переписки видно, что Исаакъ Хаитъ занимаетъ въ процессѣ далеко не ту позицію запутавшагося лица, какую онъ хотѣлъ бы занять, а, напротивъ, онъ является организаторомъ, вдохновителемъ всего дѣла. Изъ письма Исаака Хаита къ женѣ, писаннаго въ тюрьмѣ, видно, что имъ создается тамъ цѣлый планъ, цѣлая программа дѣйствій, чтобы сыграть роль запутавшейся жертвы. Въ письмѣ этомъ онъ учитъ жену, какихъ свидѣтелей надо подобрать и что они должны показать. «Однимъ словомъ, дѣточка, пишетъ Исаакъ Хаитъ женѣ, поговори съ Шр. (первые инициалы защитника), на что они должны напирать. Главное, что я былъ внутри, что меня втянули. Хотя бы скоро уже былъ судъ, который безусловно осудитъ». Это письмо еще больше убѣждаетъ, что И. Хаитъ хотѣлъ выйти изъ этого процесса, хотя и «скушеннымъ», но не организаторомъ... Наконецъ, жена подсудимаго Цыкина Хаца утверждаетъ, что Хаиты ей предлагали 1000 руб., чтобы всю вину свалить на мужа ея, Товія. Они хотѣли, чтобы она продала мужа своего, но попытка эта имъ не удалась. Что Исаакъ Хаитъ не былъ впутанъ въ дѣло, а держалъ «дирижерскую палочку» въ рукахъ, видно и изъ объясненій самихъ подсудимыхъ: Каминера, Зисельса, Цыкина, заявившихъ здѣсь, что они были его батраками.

Перехожу теперь къ другому подсудимому, отцу Исаака,—Шимону Хаиту. Этотъ обвиняемый утверждаетъ, что онъ даже не знаетъ, за что его посадили на скамью подсудимыхъ. Брошенный имъ упрекъ прокурорскому надзору несправедливъ и я берусь, гг. присяжные засѣдатели, это доказать. Старикъ Хаитъ уже судился въ окр. судѣ за поддѣлку Сальватора на Серединской площади д. № 3. Фабрикація медиц. препаратовъ началась, именно, здѣсь. Хаитъ-отецъ является единственнымъ состоятельнымъ лицомъ среди одесскихъ подсудимыхъ. Онъ игралъ большую роль въ процессѣ. «Я надѣюсь выслать въ Варшаву отца»—пишетъ сынъ Хаита Цыкину. Разъ сынъ пишетъ это, онъ знаетъ, что дѣлаетъ. Старика отца послали и въ Кишиневъ. Это пребываніе его относится къ моменту, когда тамъ былъ арестованъ Шлезингеръ. Онъ ѣздилъ и къ Брандавскому въ Кременчугъ, онъ былъ и въ Вильнѣ, куда его послали на выручку Цыкина, какъ только тотъ былъ тамъ арестованъ. А что сдѣлалъ тамъ Ш. Хаитъ? Объ этомъ намъ повѣствуетъ Сегалъ. Онъ передастъ, что старикъ Хаитъ предлагалъ 3050 руб., чтобы прекратить дѣло, но уже было поздно, такъ какъ дѣло находилось въ рукахъ судебныхъ властей. Послѣ ареста Цыкина, отецъ и сынъ Хаиты, сознавъ свое положеніе, пріостановили съ начала 1908 г. свою дѣятельность и перевели фабрику на Мясоѣдовскую ул. Тѣмъ временемъ представитель заграничныхъ фирмъ г. Майеръ продолжалъ разслѣдованіе и прибылъ въ Одессу. Свидѣтель этотъ заявилъ намъ, что ни въ одномъ городѣ ему не было оказано такое содѣйствіе, какъ въ Одессѣ. Была поднята на ноги вся полиція. Начались повсюду обыски. Когда прибыла полиція на Мясоѣдовскую ул., то фабрики тамъ уже не оказалось. За полчаса всѣ товары были вывезены, и остались только предметы, въ которыхъ выдѣлывались фальсификаты: тазы, ванны, стклянки, бутылки и т. д. Все это свидѣтельствуетъ, что «вывозка» была произведена скоро, энергично. Изъ этого матеріала видно, что старикъ Хаитъ «финансировалъ» предпріятіе, руководилъ имъ, велъ его. Въ этомъ крупномъ мошенничествѣ нужны были расходы, и ихъ давалъ Ш. Хаитъ.

Подсудимые Каминеръ, Зисельсъ и Добромильскій были лаборантами фабрики по производству поддѣльныхъ препаратовъ. Что же, именно, изготовлялось ими въ теченіе двухъ лѣтъ и какихъ размѣровъ эта фальсификація достигла? Обыски показали, что предпріятіе было поставлено на самую широкую ногу. Все обнаруженное передъ вами даетъ возможность видѣть, какъ широка была дѣятельность этого мошеннического товарищества. Фабрики находились въ разныхъ пунктахъ города: на Средней, Мясоѣдовской, Южной ул. и на Серединск. площ. Подсудимые занимались періодически то на одной, то на другой изъ нихъ. А что на фабрикахъ изготовлялись крупные заказы, свидѣтельствуетъ тотъ фактъ, что тамъ работало 8 дѣвушекъ, дѣйствовалъ цѣлый штатъ волжеровъ, переводчиковъ и т. д. Въ началѣ подсудимые ограничивались изготовленіемъ только нѣкоторыхъ препаратовъ (сальваторъ, гельманинъ, серолинъ, жероформъ), а затѣмъ начался ихъ многогородній фабрикахъ, въ Москвѣ, Двинскѣ, Брестъ-Литовскѣ и т. д. Всѣхъ препаратовъ было 30. Стало быть, эти три лица, Каминеръ, Зисельсъ и Добромильскій, въ теченіе двухъ лѣтъ занимались выдѣлкой фальсификатовъ, преслѣдуя исключительно цѣль наживы. Эти же лица развозили препараты, вмѣстѣ съ Рухамесомъ.

Кромѣ лаборантовъ, дѣло требовало услугъ распространителей фальсификатовъ, нужны были волжеры, агенты. Эту роль исполнили подсудимые Цыкинъ и Брандавскій. Первый изъ нихъ долго молчалъ, а потомъ разсказалъ суду суду, что онъ дѣлалъ и какъ распространялъ поддѣльные препараты. Цыкинъ говоритъ, что онъ, сойдясь съ Исаакомъ Хаитомъ, не зналъ, что товары фальсифицированные. Цыкинъ со своимъ гибкимъ характеромъ и со своей эластичной совѣстью преслѣдовалъ цѣли общія со всей организаціей. Онъ занимался этимъ дѣломъ только въ теченіе первыхъ мѣсяцевъ, а когда увидѣлъ, что надъ Шлейзингеромъ стряслась бѣда въ Кишиневѣ, то перемѣнилъ фронтъ, измѣнилъ характеръ своей дѣятельности и сталъ выдавать участниковъ подѣлки, получая и за это деньги отъ заинтересованныхъ фирмъ. Въ отношеніи же фирмы Сегала онъ ошибся: его предупредилъ нѣкій Брославскій изъ Херсона, и Цыкинъ былъ самъ задержанъ въ Вильнѣ. Так. обр., Цыкинъ былъ усердный сотрудникомъ И. Хаита.

Роль второго волжера Брандавскаго точно изобразилъ Каминеръ. Брандавскій завѣдывалъ всѣмъ сѣверомъ Россіи и Сибирью. Онъ имѣлъ сношенія со всѣми подсудимыми. Онъ велъ переписку съ Цыкинымъ, Каминеромъ, Шлезингеромъ, Хаитами и др. Когда Шлезингеръ былъ арестованъ, на выручку ему въ Петербургъ поѣхалъ Брандавскій. Онъ игралъ роль попутнаго этапа, онъ былъ передаточнымъ пунктомъ для распространенія фальсификатовъ въ Москвѣ и др. городахъ сѣвера. Так. обр., устанавливается тѣсная связь Брандавскаго съ этой мошеннической шайкой.

Иногороднимъ товарищемъ этого подсудимаго является Шлейзингеръ, который также примыкаетъ къ этой мошеннической шайкѣ. Онъ утверждаетъ, что никакого отношенія къ одесской шайкѣ поддѣлывателей не имѣлъ. Онъ владѣлъ въ Кишиневѣ аптекарскимъ магазиномъ, и, если у него оказался поддѣльный кремъ, то это еще не служитъ доказательствомъ его участія въ шайкѣ. Но переписка его съ Цыкинымъ доказываетъ, что онъ находился въ тѣсной связи и съ Хаитами и другими подсудимыми. Несомнѣнно, что онъ выдѣлывалъ кремъ Казди «метармафозу» и этотъ кремъ у него покупали Хаиты и вояжеры Цыкинъ и др.

Лицомъ, примыкавшимъ къ этой шайкѣ, слѣдуетъ считать и тачечника Рухамеса. Сначала кажется страшнымъ, что тачечникъ имѣетъ отношеніе къ поддѣлкѣ медиц. препаратовъ. Свидѣтели однако утверждаютъ, что Рухамесъ былъ единственнымъ тачечникомъ, что около фабрики всегда стоялъ только одинъ Рухамесъ. Рухамесъ долженъ былъ быть въ такомъ таинственномъ дѣлѣ единственнымъ постояннымъ тачечникомъ, ибо нельзя же было всегда посылать дворника за новымъ тачечникомъ, который могъ бы выдать фальсификаторовъ. Но Рухамесъ игралъ роль не только тачечника; онъ былъ болѣе, чѣмъ тачечникъ. Вамъ извѣстно, что онъ былъ въ близкихъ отношеніяхъ съ Добромильскимъ, съ которымъ часто раздѣлялъ ночлегъ. Такъ обр., тачечникъ Рухамесъ выполнялъ такія миссіи, которыя доказываютъ, что онъ былъ лицомъ, близко стоявшимъ къ Хаитамъ и др. подсудимымъ.

Остается еще подсудимые Тарнопольскій и Розенталь. Первый былъ компаніонъ по фабрикѣ раксы скрывшагося подсудимаго Бондарскаго. Изъ показаній свидѣтелей видно, что только Бондарскій принималъ активное участіе въ поддѣлкѣ препаратовъ, отзывъ и распространеніи ихъ. Тарнопольскому отъ дѣятельности Бондарскаго осталось нѣсколько въ видѣ довольно крупнаго долга. Въ виду такого положенія, я, гг. присяж. засѣдатели, отказываюсь отъ обвиненія Тарнопольскаго. Домовладѣлица Розенталя, домъ котораго находится на Мясоѣдовской ул. № 8 и гдѣ находилась фабрика, уличаютъ дворники и ихъ жены. Рядъ данныхъ убѣждаетъ меня въ томъ, что Розенталь зналъ о существованіи фабрики поддѣльныхъ препаратовъ, но активнаго участія не принималъ и не былъ сознательнымъ участникомъ шайки, а потому я обвиняю Розенталя въ томъ, что онъ не довелъ до свѣдѣнія властей о существованіи мошеннической организаціи, я обвиняю его въ недонесеніи.

Обращаюсь, гг. присяжные засѣдатели, теперь къ экспертизѣ. Эксперты нашли вредныя вещества только въ двухъ препаратахъ—«кесрофонѣ» и «bismuthum gallicum», а въ остальныхъ препаратахъ нѣтъ прямыхъ ядовъ. Но несмотря на это я, гг. присяж. засѣд., при-числяю и остальные препараты къ причиняющимъ безусловный вредъ, ибо, разъ лицо прибѣгаетъ къ лѣкарствамъ, то оно ищетъ исцѣленія, а не безразличнаго его дѣйствія. Болѣзнь сама по себѣ развивается и этимъ уже наносится вредъ организму. У насъ нѣтъ фактовъ, чтобы эти лѣкарства привели къ смертнымъ исходамъ, но если такіе случаи были, то пострадавшіе не могли знать, что они жертвы лѣкарствъ, выдѣлывающихся на Мясоѣдовской, № 8. Слезами, гг. присяж. засѣдатели, заливалась не одна семья! Что такое слезы—мы знаемъ. Вы слышали здѣсь рыданія жены Розенталь. То были слезы за горе бѣднаго человѣка—мужа. Какъ же тяжелы слезы тѣхъ, которые теряли близкихъ изъ за преступныхъ дѣйствій гг. Хаитовъ и К°. Какую же цѣль преслѣдовала эта мошеническая шайка? Исключительно корыстную. Они хотѣли обогатиться на счетъ этихъ десятковъ тысячъ страждущихъ и больныхъ. Что обходилось заграничному фабриканту въ 60 к., Хаиту стоило 6 коп.! Изъ этого вы можете убѣдиться, гг. присяж. засѣд., какіе колоссальные доходы приносило это мошенническое дѣло! Подъ флагомъ «Труда» (южное депо антикарскихъ товаровъ» «Labor»), а я скажу «позорнаго труда»—компанія эта совершала ужасное дѣло! Мы не можемъ, гг. присяж. засѣд., сказать, что зло исторгнуто. Мы знаемъ, что и въ другихъ городахъ существовали такія фабрики. Другой матеріалъ былъ бы у насъ, если бы первыхъ арестовали бы не Цыкинъ, а Хаиты. При такихъ условіяхъ отъ насъ многое ушло, а между тѣмъ при иныхъ условіяхъ зло было бы раскрыто... Объединившись въ товариществѣ, объединившись въ шайку, они работали по всей Россіи! Совершенное подсудимыми преступленіе—длящееся, оно продолжалось съ 1906—1908 г. Всѣ они были связаны одною цѣлью—корыстной. Убытки опредѣлены въ 100 тыс. руб.—вотъ основаніе, почему прокурорскій надзоръ предъявляетъ къ подсудимымъ обвиненіе въ принадлежности ихъ къ мошеннической шайкѣ.

Гг. присяжные засѣдатели! Въ одномъ изъ писемъ своихъ Исаакъ Хаитъ писалъ Цыкину: «Если вы въ Кременчугѣ не успѣли, не бѣда—Россія велика!» Да, велика! Но для гг. Хаитовъ, оцѣнивающихъ свою родину съ точки зрѣнія возможности наводненія ее фальсификатами, не нужно великой Россіи, и для такихъ недостойныхъ гражданъ вполнѣ достаточно того ничтожнаго куска территоріи, которую занимаетъ одесская тюрьма».

Рѣчь г. Королькова продолжалась съ небольшими перерывами болѣе 3½ час. Она произвела сильное впечатлѣніе на гг. судей, присяж. засѣдателей и многочисленную публику. Послѣ рѣчи

Мѣсяцесловъ.

Суббота, 27 ноября (10 декабря Великомученика Іакова; преподобн. Паладія и Романа; свв. Іакова, епископа Ростовскаго; обрѣтеніе мощей князя Всеволода, по св. крещеніи Гавріила, Псковскаго чудотворца. Празднованіе Знаменію Пресвятыя Богородицы.

Погребены на одесскихъ христіанскихъ кладбищахъ.

25 ноября. А. Блезина 70 л., А. Пераки 39 л., К. Кулей 68 л., М. Дѣдовъ 65 л., П. Варцаба 51 л. и 8 дѣтей об. пола.

Списокъ прибывшихъ въ кассу по уплатѣ наложенныхъ платежей извѣщеній на отправленные грузы.

Ст. Одесса-Товарная
Мѣстнаго сообщенія
Лит. У. 1881. Ф. 3886, 7444.
Х. 2189, 2498, 3686, 3930, 3953, 4630, 4651, 4691, 4861, 5199, 5236, 5421, 5598, 5824, 5921, 6011, 6347, 6360, 6387, 6419, 6726, 6872, 6953, 6968, 6998, 7003, 7064, 7075, 7110, 7118, 7119, 7196, 7258, 7302, 7323, 7345, 7499, 7503, 7515, 7649, 7657, 7661, 7883, 7892, 7894, 7907, 8009, 8011, 8055, 8070, 8086, 8097, 8162, 8179, 8188, 8256, 8289, 8307, 8327, 8342, 8349, 8354, 8391, 8491, 8416, 8431, 8441, 8505, 8524, 8558, 8664, 8669, 8704, 8720, 8742, 8748, 8764, 8778, 8784, 8805, 8811, 8842, 8882, 8885, 8856, 8859, 8866, 8869, 8871, 8874, 8887, 8898, 8899, 8949, 8960, 8963, 8987, 9002, 9023, 9039, 9047, 9055, 9057, 9058, 9088, 9077, 9079, 9099, 9117, 9149, 9170, 9167, 9178, 9184, 9188, 9210, 9224, 9225, 9236, 9251, 9255, 9247, 9260, 9266, 9267, 9269, 9275, 9290, 9299, 9301, 9327, 9335, 9336, 9338, 9358, 9360, 9370, 9376, 9381, 9386, 9391, 9392, 9398, 9399, 9401, 9404, 9411, 9417, 9420, 9434, 9438, 9446, 9458, 9468, 9475, 9478, 9486, 9511, 9513, 9530, 9540, 9577, 9604, 9641, 9642, 9643, 9644, 9653, 9655, 9658, 9666, 9672, 9679, 9689, 9685, 9688, 9690, 9622, 9699, 9711, 9712, 9714, 9718, 9722, 9728, 9724, 9727, 9782, 9749, 9750, 9752, 9755, 9775, 9781, 9787, 9788, 9792, 9794, 9795, 9796, 9797, 9802, 9805, 9830.
П. 21, 22, 23, 29, 30, 33, 36, 45, 57, 69, 71, 85, 92, 96, 110, 115, 118, 136, 138, 142, 143, 146, 148, 153, 161, 164, 165, 168, 169, 176, 181, 188, 192, 196, 205, 206, 218, 228, 235, 239, 241, 252, 265, 267, 273, 281, 282, 297, 300, 302, 306, 322, 332, 336, 342, 363, 364, 367, 376, 397, 400, 415, 416, 420, 427, 438, 463, 464, 466, 467, 472, 474, 482, 483, 486, 487, 548, 550, 560, 568, 571, 601, 607, 608, 614, 615, 625, 635, 654, 669, 716, 752, 825, 826, 860, 892, 916, 954, 955

Прямого сообщенія.
Лит. Ц. 6905, 7449, 7750, 7421, 9421, 9572, 9720. **Ч.** 9, 92, 143, 2605, 2789, 2884, 2885, 3054, 3138, 3159, 3296, 3600, 3845, 4171, 4317, 4552, 4612, 4879, 4899, 4939, 5093, 5161, 5164, 5248, 5313, 5335, 5345, 5362, 5382, 5430, 5457, 5464, 5501, 5586, 5578, 5609, 5695, 6005, 6070, 6092, 6279, 6313, 6375, 6380, 6419, 6426, 6439, 6441, 6450, 6482, 6506, 6522, 6563, 6586, 6737, 6757, 6819, 6870, 6881, 6894, 6983, 7007, 7015, 7054, 7055, 7056, 7185, 7225, 7257, 7530, 7339, 7356, 7466, 7499, 7502, 7509, 7531, 7571, 7584, 7634, 7700, 7775, 8866, 8901, 7907, 7921, 7939, 7941, 8028, 8038, 8067, 9109, 8140, 8163, 8167, 8194, 8197, 8255, 8261, 8276, 8277, 8283, 8322, 8340, 8443, 8466, 8484, 8486, 8506, 8509, 8525, 8571, 8605, 8642, 8678, 8697, 8746, 8761, 8819, 8823, 8843, 8850, 8854, 8855, 8856, 8917, 8943, 8966, 8993, 9022, 9027, 9113, 9143, 9172, 9199, 9218, 9262, 9263, 9322, 9353, 9425, 9447, 9505, 9507, 9522, 9585, 9874, 9978.
Ш. 82, 178.

Ст. Одесса Портъ.
Мѣстнаго сообщенія.
Лит. О. 4310, 6880, 7688, 7938, 8043, 8177, 8178, 8188, 8189, 8230, 8248, 8258, 8317, 8481, 8494, 8501, 8509, 8621, 8641, 8661, 8666, 8691, 8710, 8711, 8719, 8727, 8753, 8764, 8765, 8768, 8778, 8781, 8783, 8786, 8810, 8828, 8844, 8846, 8853, 8886, 8889, 8921, 8927, 8975, 89…

Прямого сообщенія.
Лит. Ж. 5020, 5441, 5656, 5716, 6110, 6196, 6218, 6242, 6278, 6636, 6746, 6864, 6872, 6909, 6412, 6433, 6539, 6589, 6490, 6509, 6546, 6592, 6612, 6618, 6618, 6627, 6642, 6644, 6651, 6680, 6681, 6718, 6756, 6769, 6901.

Ст. „Одесса-Главная“
Мѣстнаго сообщенія.
Лит. З. 4034, 7016, 8 50, 8350, 8082, 8038, 8088, 8090, 8091, 8092, 8093, 8096, 8107, 8125, 8142, 8143, 8146.

Прямого сообщенія.
Лит. Д. 850, 887, 908, 957, 984, 1028, 1047, 1053, 1060, 1062, 1067, 1121.

Ст. „Одесса-Застава“
Мѣстнаго сообщенія
Лит. А. 2684, 2667, 2687, 2696, 2650, 2698.

Прямого сообщенія
4366, 4400, 4375.

Ст. „Одесса Пересыпь“
Мѣстнаго сообщенія.
Лит. В. 3025, 3026, 3295, 3318, 3319, 3323, 3333, 3334, 3346, 3349, 3367, 3374, 3378, 3380, 3388, 3397, 3404, 3410, 3422, 3425.

Прямого сообщенія.
Лит. А. 3594, 3679, 3756, 3854, 3867, 3902.

Ст. „Одесса-Городъ“
Мѣстнаго сообщенія.
Лит. Г. 9737, 9752, 9828, 9827, 7842. **Д.** 4, 39, 48, 51, 67, 79, 85, 92, 87, 103, 114, 120, 123.

Прямого сообщенія
Лит. В. 1270 **актъ**, 127 148, 150, 2511, 2552, 2643, 2361, 2739, 2833, 2838, 2862, 2885, 2897, 2925.

Торговля и промышленность.

Биржа. Съ фондами положеніе остается въ общемъ крѣпкимъ при наклонности къ дальнѣйшему повышенію, отчасти подъ вліяніемъ благопріятнаго состоянія денежнаго рынка, а отчасти и подъ вліяніемъ искусственной поддержки. На нашей биржѣ курсы вчера не измѣнились, только 4% рента отмѣчена на 1/8% дешевле и цѣнилась покупателями по 95 руб. Въ Петербургѣ настроеніе биржи болѣе спокойное. Рента цѣнилась тамъ по 95¼ руб., закладные листы херсонскаго и бессарабско-таврическаго земельнаго банка по 92 руб., а 4½% облигаціи одесскаго городского кредитнаго общества по 89 руб. Изъ выигрышныхъ первый заемъ обращался по 487 руб., второй по 375—376 руб., а третій по 333 руб. Заграницей безъ перемѣны.

Оффиц. котировка одес. биржа
26 ноября 1910 г.

Лондонъ на 2 мѣс.	9.87½—9.89¼
Лондонъ чекъ	9.15¼—9.47¼
Парижъ на 3 мѣс.	37.07½—37.27½
Парижъ чекъ	37.41½—37.51½
Италія на 3 мѣс.	
Италія чекъ	37 45—
Бельгія на 3 мѣс.	
Бельгія чекъ	37.27½—37.37½
Германія на 3 мѣс.	
Германія чекъ	46.22½—46.32½
Вѣна на 3 мѣс.	
Вѣна чекъ	39—47½
Голландія на 3 мѣс.	
Голландія чекъ	78.22½—78.32½
Швейцарія чекъ	
Константинополь чекъ	8.67¼—

ФОНДЫ, АКЦІИ и ОБЛИГАЦІИ—

4% государствен. рента	95½
5% Рос. заемъ 1906 г.	103¾/104¼
1-й внутр. 5½% з. 1905 г.	103¾/104¼
II-й внутр. 5½ з. 1905 г.	103¾/104¼
III-й внутр. 5½ з. 1908 г.	103¾/104¼
5% Дворянск. зем. банка	99½—100
4½ Дворянск. зем. банка	94¾—95¼
4% Д. зем. банка	90—90¼
3½% Двор. зем. банка	85½—86½
5% Дворян. з. банка	100¼—100¾
„ „ „ „	
4½% „ „ „	95¼—96—
4% „ „ „	90¼—90¾
5% б. съ въ 1 н. з. 1864 г.	485—489
5% „ „ 2 „ 1866 г.	374—378
4% „ „ „ кв. з. 1889 г.	332—336
4½ закл. л. з Херс. г.	91¼—92¼
4½ бес.-таврич. з. б.	91¾—92¼
5½% обл. Од. Гор. Кр. Об.	88¾—89¼
5% обл. одес. гор. кр. об.	93½—94¾
Бессар.-тавр. з. банка	685 —690

Хлѣбный рынокъ.

Вчера положеніе хлѣбнаго рынка оставалось слабымъ, въ виду ухудшенія настроенія заграничныхъ рынковъ. Покупатели были сдержаны и сдѣлки сократились. Пшеница за послѣдніе дни потеряла 2—3 коп. на пудъ и котируется по 87 к.—1 р. 7 коп. пудъ, нѣкоторымъ вниманіемъ пользовались лишь дешевые сорта пшеницы. Для Швейцаріи мѣстнымъ экспортеромъ Рейерманомъ куплена одна партія озимой пшеницы по очень высокой цѣнѣ—по 1 р. 15 к. за пудъ, но однка эта исключеніе, такъ какъ пшеница эта отборная, красная и вѣситъ сыше 10 пудовъ. Рожью на нашемъ рынкѣ спокойно. обороты небольшіе, обыкновенная 67—68 к., а лучшая 69—70 к. пудъ. Съ ячменемъ нѣсколько слабѣе и цѣны упали. Кормовой изъ магазиновъ на Заставѣ котировали около 63½ коп. за пудъ, а пересыпской ячмень около 64 коп., изъ нагоновъ въ порту отмѣчали 64½ коп. пудъ. Кукурузой неоживленно, цѣны безъ существенныхъ перемѣнъ. Новая годная къ погрузкѣ 59—59¼ коп. пудъ. Съ морскими фрахтами въ порту успокоично, въ Роттердамъ котировали по 9 шил., въ Гамбургъ по 9 ш. 6 п., въ другіе порты 8 ш. 9 п., на срокъ на 3—6 нед. дешевле.

Заграничныя извѣстія Изъ Аргентины сообщаютъ, что на сѣверѣ началась уже жатва, а на югѣ пшеница созрѣваетъ. Относительно размѣровъ урожая и экспортнаго остатка цифры разнообразныя. По официальнымъ оцѣнкамъ остатки для вывоза равны прошлогоднимъ. Въ общемъ преобладаетъ мнѣніе, что вывозъ Аргентины не будетъ выходить изъ обычныхъ рамокъ. Экспортъ пшеницы изъ производящихъ странъ за эту кампанію значительный и на 25% болѣе прошлогодняго. Особенно увеличеніе дали дунайскія страны. Въ связи съ увеличеніемъ вывоза замѣтно возросли и мировые запасы, которые опредѣляются въ 17.900 тыс. квар., противъ 13 милл. кв. годъ назадъ. Это составляетъ увеличеніе почти на 35%.

Сахарный рынокъ. Съ различными рафинадомъ настроеніе остается слабымъ, торгуютъ у насъ головной 4 р. 75—4 р. 80 к. пудъ, а колотый по 4 р. 95 к.—5 р. пудъ. На сроки продолженіе рафинада сдержанное до выясненія вопроса о рафинадномъ синдикатѣ. Остановка за согласіемъ Харитоненко. Съ внутреннимъ пескомъ устойчиво, въ Одессѣ песокъ пайчикій 4 р.—4 р. 02 к. пудъ, а на станціяхъ 4 р.—4 р. 5 к. пудъ. Съ пескомъ для экспорта спокойно, котируютъ пайчиковый песокъ по 4 р. 04 к. пудъ, а на январь по 4 р. 05—4 р. 06 к. пудъ, обороты небольшіе. Съ перечисленіемъ стало слабѣе и цѣны упали по 02 коп. за пудъ. Конвенціонная премія цѣнится по 10¾—11 коп. пудъ.

ПРОПАЛА собака СЕТЕРЪ ирландскій, сука, свѣтло-рыжая, пятно бѣлое на груди, концы ножекъ бѣлые, кличка „Ира“. Прошу доставить: Конная, 5, кв. 8, за вознагражд. За укрывательство буду преслѣдовать закономъ, прошу дворн. указать. 14756

НУЖНЫ 600-800 р. подъ закладную магазина Узнать въ конт. „Одес. Нов.“ 14687

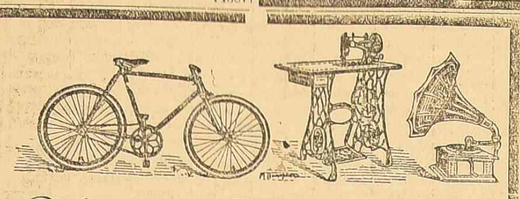

Исаакъ Горнштейнъ.
Одесса, Успенская ул., **№ 24.** *Телефонъ* **№ 36/02.**

ФАБРИЧНЫЙ СКЛАДЪ
швейныхъ машинъ „ЗИЛЬБЕРБЕРГЪ“
частей и принадлежностей къ шв. маш.
велосипедовъ „ПАНЦЕРЪ“
и музыкальныхъ инструментовъ.
Прейсъ-Куранты высылаются торговцамъ по требованію.

КОМНАТА съ улицы, отдѣл. ходъ, съ мебел. и со столомъ, въ центрѣ города. ГАВАННАЯ, 10, кв. 7; рядомъ съ Городск. садомъ. Отъ 9—2 и отъ 3—5 час. 14765

КВАРТИРА 11 комнат. электрическ. освѣщ. Лидерсовскій бульваръ, 27. 14548

КВАРТИРА о 6-ти больш. и свѣтлыхъ комнатахъ со всѣми удобствами отдается въ наемъ. Успенская, № 99 14628—

Квартира отдается 5 комн. со всѣми удобств., 2 этажъ. Цѣна 36 р. Уг. Прохоровск. и Степной д. князя Горчакова. Остан. трамвая. Тамъ же отдаются магазинъ и подваль. Телефонъ 9-55. **Магазинъ и ледникъ** отдаются. Греч. 6а. Гаарь, д. князя Горчакова. Тел. 9-55. 14603—

ОТДАЕТСЯ комн. для зубн. врача, съ правомъ полнов. гостиной. Нѣжинск., 24, кв. 20. 14688

1 или 2 КОМНАТЫ хорош. бель-эт. отд. ходъ, прак. пос. Успенская, 71/44, кв. 5, уг. Ришельевск. 14505

ГОСТИНИЦА 14709
„Пушкинъ“ Жуковск., 12, прот. Государств. Банка. Телеф. 35/99. Отдаются номера посуточно отъ 50 к., помѣсячно отъ 12 руб.

ОТДАЕТСЯ КВАРТИРА 4 комн., сухая, свѣтлая, съ удобств., 35 руб. въ мѣсяцъ. Вѣшняя, 72. 14633—

ОТРАДА ЯСНАЯ 2, 7 отдается комната недорого, свѣтлая, теплая. 14677

БОЛЬШАЯ свѣтлая, сухая комната, та съ отд. ходомъ отдается. Скобелевск., 40, кв. 7. 25100

КОМНАТА въ центрѣ города на улицу парадный ходъ, электрич., съ полн. пансіономъ для холостого отдается Адр. объ. въ конторѣ „Од. Нов“. 24961

Комната 23013
съ мебелью отдается на Преображенск. № 4, у морв. Электрич. освѣщ., телефонъ

Продажа

ВИНОГРАДН. ДАЧА на 800 квадр. саж., съ камен. постр. на Андреевск. лиманѣ; прод. за 2 тыс. Городск., № 78, кв. № 4. 14791

РОСКОШНЫЯ лампы продаю по случ. привед. электр. осв. Институтская, 9, у домовоз. Маклакамъ не приходить. 14763

ПЛАТЬЕ шелковое на шелку, бальное, ПРОДАЕТСЯ. Княжеская, № 40, кв. 15. 14811

Піанино почти новое, перекрестн. струн., металлическ. лоск., модераторомъ прод. за полцѣны. Кузнечная, 18, кв. 5. 14800—

ПІАНИНО конц., замѣч. тона, почти нов., 7¼ окт. 3-я нед. продается очень ДЕШЕВО. Ямская, № 96, кв. 22. 14772

ОСТАТКИ
сукопныхъ товаровъ продаются оч. выгодно у **Р. ПЕСИНА**, Екатерининск., 39. **Прошу убѣдиться.** 14802

ЛАМПЫ, столъ и консоли краснаго дерева, портьеры, картины дешево продаютъ. Ланжеронов., 19, кв. 11, отъ 9-12 и отъ 2-5 ч. 14762

ПРОДАЕТСЯ аквариумъ, на 15 бедеръ воды. Пересыпь, Божанина, 14, Медвѣденко. 14581

Піанино съ метал. доской, перек. ст., 3 пед. и модерат., 7⅓ октавъ, прод. по Ришельевской, д. Шакона, 26, кв. 3. 14599—

Піанино
продается. Нѣжинская, 62, кв. 1. 14617

МАТРАЦНАЯ мастерская **Л. Андрачникова** Старо-Портофранк., 105, уг. Б.-Арнаут Матрацы собствен. изд. отъ 1 р. 20 к. до 2 р. Матрацы на 40 пруж. 8 р. 50 к. Одѣяла разн. Сундуки новые и подержан. Чемоданы разн. сортовъ. 14490—

ПІАНИНО Шредера конц. пед. продается Ришельевская, 27, кв. 12. От 11-4 14530

ДОМЪ НА ПЕРЕСЫПИ походн., съ небольш. допл. прод. Зайцева ул., 8, спр. домовладѣльцу. 14516

ПРОДАЖА
оставшихся послѣ сезона экипажей разныхъ типовъ со скидкой 10%. Софіевскій переул., № 5. 14583

ПІАНИНО продается, по случаю за 135 руб. Преображенск., 47, кварт. Фасмана. 14531

ШУБА на норков. мѣху, бобров. воротн. По случаю продается за 275 руб., Узн. Нѣжинская, 49, кв. 20. 14720

ПРОДАЮТСЯ ПІАНИНО и РОЯЛИНО. Б. Арнаутская ул., № 71, кв. 9. 14719

ТОКАРНЫЙ СТАНОКЪ продается. Греческая, 52, мастерская. 14681

ЛЕБЕДИ, фазаны и племенныя пѣтушки, мировавшія куры, лангшаны, гуданы, кохенхины, бёндоты, итальянскій, негритянки, бентымки. Въ „Одемъ“ (au Palais Royal) А. РОДИДИ, Екатерининская, 7. 14230—

Индукціонная катушка
завода М. Коль, длина искры 5—45 см. (обмотка по спец. д-ра Вальтера) съ прерывателями Вендельта и ртутнымъ турбинкымъ, а также спецприспособительной доской, **продается недорого.** Годится для Рентгенов. кабинета и друг. медиц. надобн. Узн. и смотрѣть можно въ мастерской университет. механика И. А. Тимченко, Херсонская, 11 14710

Мебель

Старин. СПАЛЬНЯ ЯКОБЪ ШИКАРНАЯ МЕБЕЛЬ 8 комн. **КАССА ВЗАИМ.** Зеркала. Кровати, **КОВЕРЪ ФРАНЦУЗСК. 9×7.** Занавѣсы и разныя другія вещи **очень дешево продаются.** Екатерининская, 24, кварт. 7. 14806

ЗА НЕНАДОБНО СТЬЮ продается весьма дешево гостинный ГАРНИТЮРЪ. Успенская ул., 37, кварт. 4, отъ 11-5 ч. Перекупщикамъ не являться. 14768.

Шикарная — СТОЛОВАЯ
Шикарная — СПАЛЬНАЯ
Шикарная — ГОСТИНАЯ —
съ инкрустацией красн. дерева розов. дерев.
и проч. Кабинеты, будуары, гарнитуръ, зеркала, буфетъ, ковровый диванъ. 2 кровати никел., шкафы, столъ, стулья, лампа дешево. Скобелева (Еврейск.), 51, кв. 2. 14787

Пользуйтесь случаемъ: америк. письм. столъ, мебель 7 комнатъ, гардеробъ, и библіот. шкафы, зеркальн. шифоньеръ, зеркала картин., лампы и проч. продаются оч. дешево. Тираспольская, 13, кв. 3. 14350

РАЗНАЯ МЕБЕЛЬ продается очень выгодно. Ришельевская, 40, кв. 11. 14615

Пользуйтесь случаемъ! Продается 5-ти КОМНАТНАЯ МЕБЕЛЬ ЗАГРАНИЧНАЯ: спальня столовая, гостин., кабин. и касса. Колодезный пер., 19, кв. 1, между Полиц. и Греч. 14741

РОСКОШНАЯ СТОЛОВАЯ и СПАЛЬНЯ МЕБЕЛЬ гостин., кабинетъ, диванъ ковр., кровати ник., письмен. столъ, лампа мѣд., зеркала, картин., гравюры и портьеры. Скобелева, 22, кв. 3, (Еврейская), между Ришельевск. и Пушкинск. 14642

Мебель разная 5 ком., **ГОСТИНАЯ** раб. ЧЕКАНОВА, зеркала, бронза, запав., драпри, золоч. меб. и проч. дешево прод. Греческая, 30, кв. 7, ряд. съ маг. Петрокок. 14597

Мебель дешево прод., загр. гостиная съ никр. и др. вещи. Нѣжинск., 24, кв. 18. 14670

Покупка

ПОКУПАЮ разн. носил. платья муж. дам., дѣт., мѣх. вещи, меб., ломбарди. квитан. и книги **Плачу добросов.** Екатерининская № 59, кв. № 4, телеф. 33/12. **Гольдичъ.** 14605—

ПОКУПАЮ нос. плат., мѣх. вещи, меб., ломб. квит. и разн. мел. Новорыбн., 68, кв 17. Коринъ. 14542—

Брилліанты,
жемчугъ, алмазы, платины, золото и серебро,
ломбард. квитанціи на всякія крупныя суммы покупаю. Успенская, 69, ходъ с Ришельевской, 35, магаз. часовъ. **Острозецера.** 14479

ПОКУПАЮ муж., дамск. и дѣтск. платье, мѣх. вещи и разн. дом. утварь. Прошу обращ. письм. Средн., 18, кв. 20. Вурмайстеръ. 14355

ПОКУПАЮ раз. нос. платье и мѣх. вещи, меб., ломб. квит., раз. хлам. Ришельев., 54. **Шапиро** 14713

Разныя

УТЕРЯНЫ
24 ноября платиновыя запонки с черн. эмалью. Доставивш., Бульваръ, 5, кв. Зорифи, получ. 50 р. вознагр. 14786

ДЕНЬГИ больш. можно заработать молочн. хозяйств. въ Одессѣ, для этого подход. прод. въ Одессѣ на Кривой Балкѣ усадьба, барск. особн. о 6 комн., со вс. хозяйств. пристр. и хлѣв. для коровъ вбл. пастбище. Спр.: Одесса, Садовая, 16, кв 11, отъ 9-10 у., 3-4 пол., 6-7 в. или у двор. 14814

СКЛАДЪ СЛИВОЧНАГО МАСЛА Артельныхъ Заводовъ
Вологод. О-ва. Сельск. Хоз.
г. Вологда, д. Бартошевичъ.
Условія продажи и цѣны высылаются по первому требов.
25129

Наилучшій Рождественск. подарокъ 15000 АЛЬБОМОВЪ ДАРОМЪ.
Съ цѣлью ознак. читат. съ гал. монхъ худож. откр. пис., я разд. роск. загр. худож. раб. альбомъ для откр. писемъ **совершенно даромъ** всѣмъ, кто выш. у меня только за 2 р. 45 к. сто худож. откр. пис. изящн. загран. раб. содерж. изъ третьяк. галлер. и разн. интересн. сюжет. и вид. Настоящ. альбомъ сост. украш. кажд. дома. При заказѣ 300 откр. писемъ сразу счит. по 2 р. за сотню и прилаг. 3 альбома **Для торгов.**, при зак. не мен. 500 откр. пис.-по 1 р. 75 к. за сотню и прил. 5 альбом. При зак. не мен. 1000 откр. пис. по 1 р. 50 к. за сотню и прилаг. 10 альбом. Выс. съ упак. и пер. по почтѣ по получ. стоим. или по жел. нал. плат., тогда приач. по 5 к. за кажд. сотню. Если не понрав., возвр. деньги полн Треб. адр.: гор. **Лодзь, З. Кацъ-Сандлеръ,** 1 отд. 25226—

Учитесь
языкамъ безъ помощи учителя.
Вы имѣете возможность выучиться въ 2—3 мѣсяца самостоятельно хорошо писать, читать и говорить по-нѣмецки, по-французски, по-англійски и латински по нашимъ новѣйшимъ самоучителямъ. Цѣна самоучителя одного языка съ пересылкой 1 руб., 2-хъ языковъ вмѣстѣ 1 р. 75 к., 3-хъ языковъ 2 р. 50 к., всѣ 4 языка 3 р. 25 к. Высылается налож. платежемъ и безъ задатка. При выпискѣ 2-хъ или болѣе экземпляровъ прилагается безплатно коммерческій письмовникъ. Адресовъ.: Преподавателю языковъ **А. М. Бернштейнъ. Бѣлостокъ.—4.**

ПОЧТОВЫЯ МАРКИ 18,000 раз. личн. сорт гарантир. настоящ. Роскошные выборы Высылаю по желанію коллекціонеровъ на 50—70% дешевле цѣнъ всѣхъ другихъ каталоговъ. А. WEISZ, WIEW, I. Adlergasse 8. (Австрія) 24731

№ BALSAM-RENVOK 1264
ПРОТИВЪ
РЕВМАТИЗМА и ЛОМОТЫ
продается у Г.г. Лемме, Келлера, Сегаля, Россійскаго Общества и в лучш. апт. складахъ и аптекахъ. Изобрѣт. Одесса, Капитан., 61, кв. 11.
Послѣ растиранія 1-го флакона можно убѣдиться въ чудномъ дѣйствіи его

Нуженъ СУХОЙ СКЛАДЪ,
вмѣстимостью въ 2000 боч.
Предложен. съ указан. цѣны въ конт. Одесскихъ Новост.“ подъ № 13721.

Какая разница? 24993
О! Большая разница,
когда зимою купаютъ дѣтей
ВЪ НАСТОЯЩЕМЪ СОСНОВОМЪ ЭКСТРАКТѢ В. М. Маркова-Буй.
ПРОДАЕТСЯ у Ю. Лемме и К°. И. Б. Сегаля, Россійск. Кол. Тор. и В. Мушанова, а также въ аптек. и аптекар. магазин.

Художественныя
открытыя письма
разныхъ сюжетовъ и изображеній очень интереснаго содержанія высылаются безъ задатка по 1 р. 20 к. за 100 шт., лучшаго сорта 2 р. и 3 р. Сам. высш. достоинства по 3 р. 75 к. и 5 р. за 100 шт. Высылается также по 50 шт. Пересылка за счетъ фирмы. Адресовать: г. **Бѣлостокъ. Товарищество. „РОСКОШЬ“** 4. 25223

Готовая теплая тужурка
за 1 руб. 95 коп.
Высылаемъ прочную и красивую, годную для всякаго сезона года. Безъ риска!. Непонравившійся товаръ принимаетъ обратно и деньги высылаемъ цѣликомъ. Лучшаго сорта 2 р. 80 к. Также высылаемъ **готовыя брюки**, шитыя изъ эластичной и прочной матеріи во всѣхъ цвѣтахъ за 1 р. 90 к. Лучшаго сорта 2 р. 40 к. Пересылка 35 к. Въ Сибирь присчитывается разница въ совых. При выпискѣ 3 хъ пал. болѣе предметовъ пересылка за счетъ фирмы. Требованія просимъ адресовать: Бѣлостокъ, Товариществу „РОСКОШЬ“—П—8. 25222—

Цвѣтная оригинальная
факсимиле-литография
академика живописи
Л. О. Пастернакъ
„Толстой за работой“
исполненная на камнѣ самимъ художникомъ.
Изд. Т-ва „Бр. А. и И. Гранатъ и К°“.
(Москва, Б.-Никитская, 5).
Размѣръ эстампа 50×70 стм.
Цѣна 3 руб.
Продается въ лучшихъ эстампныхъ магазинахъ и въ к-рѣ Отдѣленія Т-ва, Софіевская, № 23.
14703—

УНИЧТОЖАЕТ МОЗОЛИ С КОРНЕМ.
МОЗОЛИН 35к
„ЧЕНГЕРИ“
ОСТЕРЕГ. ПОДДѢЛ. ПРОД. ВЕЗДѢ
ФАБР: СПБ. 10 Рождества 24. 8544

Дешевле, чѣмъ вездѣ
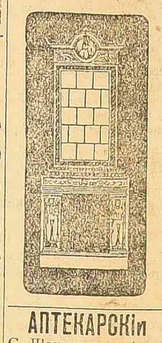
КАФЕЛЬ и УКРАШЕНІЯ ДЛЯ ПЕЧЕЙ и ПЕРЕНОСНЫЯ ПЕЧИ
14727 **М. С. ГУГЕЛЯ**
Одесса, Тираспольская, №10, уг. Дегтярн. Отдѣл. въ Тираспольѣ, Рыбн. ул., д. Розовской.

АПТЕКАРСКІЙ МАГАЗИНЪ
С. Шахраи перемѣщенъ на Ришельевскую, уг. Базарной, № 52/47, новый домъ Хаджи. 24832—

С. М. Вайцъ
ПРИНИМАЕТЪ заказы платьевъ, блузокъ, юбокъ и дѣтскихъ нарядовъ. Гаванная, 10, кв. 7. 24720

Американскій Магазинъ
торг. д. Е. ГОРЛИЦКІЙ и И. МАЗУРЕНКО,
Дерибасовская, 12, уг. Ришельевской. Телеф. 35/82.
Къ сезону получены громадный выборъ
КОНЬКОВЪ
для СКЕТИНГЪ-РИНКА и для ЛЬДА
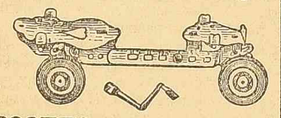
Новости: 25230
БАЛЛОНЫ для бокса. **ПЕРЧАТКИ-боксъ. ФУТБОЛЬ, ГИМНАСТИКА** сжатымъ воздухомъ.
ГАЛТЕРИ сист. Е. Soulеau для развитія кисти рукъ.
ЗВОНКИ-предохранители отъ воровъ.
ЗАМКИ съ секретными механизмами.
ШВЕДСКІЯ БРИТВЫ и САМОБРЕЙКИ всѣхъ системъ.
МАШИНКИ для СТРИЖКИ, новѣйшихъ конструкцій.
ЭЛЕКТРИЧЕСКІЯ ФОНАРИ и потайные.
Перочинные **НОЖИ** отъ приборами. **ДОРОЖНЫЕ ПОГРЕБЦЫ.**
При магазинѣ отдѣлы: Фехтовальный, Гальваническій, Дорожный, Кожанный и др. Спеціальная мастерская для починки колесн. коньковъ.

СКРИПКИ
въ 2 р. 50 к., 3 р., 4 р., 5 р., 6 р., 8 р., 10 р. и дороже, до 500 р.
МАНДОЛИНЫ
въ 4 р., 5 р., 6 р., 8 р., 10 р., 12 р. и дороже, до 75 р.
ГАРМОНИ
въ 1 р., 2 р., 4 р.; 6 р., 8 р., 10 р., 12 р., 14 р., 20 р. и дороже.
Гитары
въ 4 р. 50 к., 5 р., 6 р., 8 р., 10 р., 12 р. и дор., до 75 р.
БАЛАЛАЙКИ
3-хъ и 6-ти струн. въ 1 р. 50 к., 2 р., 3 р., 4 р., 6 р. и дороже, до 50 руб., **оркестров.** балалайки.
Механическіе инструменты: Аристоны, Аріозы, Полифоны, Симфоніоны отъ 4 р. и дор. до 300 р.
Прейсъ куранты высылаются немедленно по требованію.
Л. ІОЗЕФЕРЪ,
Главное депо музыкальныхъ инструментовъ.
Одесса, Дерибасовская,—Пассажъ снаружи. Тел. 202.

Профессіональное О—во Контрольщиковъ и Бухгалтеровъ, въ г. Одессѣ, Троицкая, 25.
БЮРО БУХГАЛТЕРІИ
для выполненія различныхъ бухгалтерскихъ и конторскихъ работъ зарекомендованными бухгалтерами. Составленіе отчетовъ, балансовъ и проч. Указаніе и совѣты по книговедѣнію. **Тайна работъ безусловно гарантируется.** Пріемъ по дѣламъ бюро отъ 6 до 8 час. вечера. 14797—

2 КОСТЮМА
за 5 р. 25 к.
Два костюмныхъ отрѣза, зимн. или весенніе, **мужск. и дамск.** высылаются за 5 р. 25 к. съ гарант., если товаръ не понравится, принимъ обратно. 1) 4¼ арш. **„Англійскаго трико“**, модн. шерстян. выработки, 2 х/4 арш ширины, новѣйш. рисунка, для полнаго элегантнаго мужск костюма и 2) 8 арш. трико **„Флора“** модн. рисунка для полнаго дамск. костюма. Оба отрѣза въ темн. цвѣтахъ. По желанію высылаются по той-же цѣнѣ 2 мужск. или 2 дамск. костюма. Такихъ-же 2 костюма, но высш. сорта 5 р. 60 к. высылаются налож. плат. безъ задатка. За пересылку причитымъ.—55 к., въ Сибирь —90 к. При выпискѣ 4-хъ отрѣзовъ перес. за счетъ фабр. Требованія адресуйте: ЛОДЗЬ, **„ЦЕНТРАЛЬНАЯ ЭКСПЕДИЦІЯ“ О. Н.** 25210—

Въ магазинѣ ОБУВИ бывш. **НАУМОВОЙ-Тылисъ,** Ришельевская, 16, уг. Полицейской,
НАЗНАЧЕНА **БОЛЬШАЯ ДЕШЕВАЯ ПРОДАЖА ОБУВИ** всей
Особо отложенные товары ПРОДАЮТСЯ СО СКИДКОЙ **20%, 30% и 40%.**

Прейсъ-Курантъ и условія:

Наименованіе граммофоновъ	Цѣна	Взносъ при покуп.	Еженедѣльн. взносъ.
	Руб.	Руб.	
Семейные	6	6	Не допуск.
Кабинети. малые	12	7	По 50 коп.
„ большіе	15	8	„ 50 „
Монархъ	18	9	„ 50 „
Салонные малые	23	10	„ 75 „
„ большіе	28	12	„ 75 „
Верди	35	15	„ 75 „
Бизе	40	18	„ 1 руб.
Чайковскій	60	20	„ 1 „
Глинка	75	25	„ 2 „
Моцартъ	82-50	27-50	„ 2-50 к
Эхо	100	30	„ 3 руб.
Галеви	125	35	„ 4 „
Листъ	150	40	„ 5 „
10пласт. Полифонъ	12	5	„ 50 коп.

Граммофоны съ разсрочкой платежа **отъ 50 к. въ недѣлю.**
На такія-же самыя условія сообразно съ такими пропорціональными взносами, при покупкѣ отпускаемъ всевозможные **ПІАНИНО,** игральные ящики, **ПІАНИНО,** гитары, мандолины, скрипки, балалайки, цитры и т. п.
При покупкѣ менѣе 10 пластинокъ разсрочка НЕ ДОПУСКАЕТСЯ.

Германскій фабричный СКЛАДЪ ГРАММОФОНОВЪ и МУЗЫКАЛЬН. ИНСТРУМЕНТОВЪ
**Торговый домъ „ПОЛЯКИНЪ и СЫНЪ