ПЯТНИЦА, 24 СЕНТЯБРЯ (7 ОКТЯБРЯ) 1910 ГОДА № 8223

ЦѢНА ОТДѢЛЬНАГО № 5 КОП.

ПЯТНИЦА, 24 СЕНТЯБРЯ (7 ОКТЯБРЯ) 1910 ГОДА № 8223

24 СЕН 1910
НОВОРОССІЙСКАГО УНИВЕРСИТЕТА

ОДЕССКІЯ НОВОСТИ

ГАЗЕТА ПОЛИТИЧЕСКАЯ, НАУЧНАЯ, ЛИТЕРАТУРНАЯ, ОБЩЕСТВЕННАЯ и КОММЕРЧЕСКАЯ.

УСЛОВІЯ ПОДПИСКИ:

За доставкой въ Одессѣ: 1 мѣс.—1 р. 20 к., 2 м.—2 р. 40 к., 3 м.—3 р. 50 к., 4 м.—4 р. 50 к., 5 м.—5 р., 6 м.—6 р., 7 м.—7 р., 8 м.—8 р., 9 м.—8 р. 50 к., 10 м.—9 р., 11 м.—9 р. 50 к., 12 м.—10 р.
За пересылкой въ города: 1 мѣс.—1 р. 30 к., 2 м.—2 р. 50 к., 3 м.—3 р. 80 к., 4 м.—5 р., 5 м.—6 р., 6 м.—7 р., 7 м.—8 р., 8 м.—9 р., 9 м.—10 р., 10 м.—11 р., 11 м.—11 р. 50 к., 12 м.—12 р.
За пересылку заграницу доплачивается по 1 руб. въ мѣсяцъ къ подписной платѣ въ Одессѣ. За перемѣну городского адреса на иногородній доплачивается разница въ подписной цѣнѣ.
Перемѣна иногороднаго адреса на иногородній оплачивается 20 коп. Годовая подписка только съ 1 января. Подписка на другіе сроки лишь съ 1 числа каждаго мѣсяца.

Редакція, Типографія и Контора
Одесса, Екатерининская, 8.
Телефоны редакціи: 2-61 (общ.) и 1400 комн. хроник. Тел. конторы 2-66. Кабин. редактора (обращ. въ исключ. случаяхъ) 1-18.
Рукописи не возвращаются. Личныя объясненія отъ 2 до 3 час. дня.

ТАКСА ЗА ОБЪЯВЛЕНІЯ:
строка петита впереди текста—30 коп., позади текста—15 коп., на 2-й или 3-й стр. сверху—50 коп., въ иллюстрированномъ приложеніи—40 коп.
За иногородніе объявленія: впереди текста—40 к., позади текста—20 коп. за строку петита.
Для лицъ, ищущихъ труда, 50% скидки съ таксы.

Сыновья, дочь, зять, братъ, невѣстка, внукъ, внучки, правнукъ, племянники и племянницы съ глубокимъ прискорбіемъ извѣщаютъ о смерти дорогого отца, тестя, брата, дѣда, прадѣда и дяди ихъ

Іосифа Вейншельблита,

послѣдовавшей послѣ тяжкой болѣзни, 23 сентября, на 85 году жизни. Выносъ тѣла состоится сегодня, въ 1 часъ дня, изъ дома Вассермана, № 6, по улицѣ Жуковскаго, на Новое еврейское кладбище. 11688

Веньяминъ, Юдко, Соня, Ушеръ, Пейрецъ, Шулимъ, Боря и Ревекка Флейшмахеръ, Гуля и Семенъ Гольдвейберы, Абрамъ и Мотя Биберманы приносятъ свою благодарность почтившимъ память жены, матери, сестры, бабушки и тещи ихъ

Хаи ФЛЕЙШМАХЕРЪ.

ГОРОДСКОЙ ТЕАТРЪ. Дирекція М. Ф. Багрова. Сегод., 24 сент., Батайль „**Дѣва неразумная**“, 25 „**Любовь—все**“, „ТАРТЮФЪ“. Вечеромъ: „**Тайфунъ**“. ДОСТУПН. „Концертъ“. Готовится къ постановкѣ Андреевъ—„Гаудеамусъ“ Начало въ 8 час. веч. Билеты продаются. Подр. въ афишахъ.

Театръ Сибиряхова.
Антреприза М. И. Сибиряковой.
Русская лирическая и комическая опера подъ управл. **А. И. Сибирякова.**
СЕГОДНЯ, 24-го сентября, 2-й общедоступный спектакль:
„ЕВГЕНІЙ ОНѢГИНЪ“
Участв. г-жи: Шульгина, Скибицкая, гг. Чаровъ, Сокольскій. Цесевичъ и др. Завтра, во 2-ой разъ **„Марта“**. 26-го, днемъ **„ДЕМОНЪ“**. Вечеромъ **„Сказки Гофмана“**. Билеты продаются. Начало въ 8 час. веч. Готовится: **„БОККАЧІО“** съ опер. орк., хоромъ.

Новый театръ. Скобелевская (б. Евр.) ул., 55. Изв. нѣмец. евр. труп. Д. М. Сабсай, подъ глав. режис. А. А. Лагера. Въ пятницу, 24-го сентября, предст. буд. во 2-й разъ на здѣшн. сценѣ: **„Деръ Іахсенъ“**, пьеса съ пѣн. и танц. въ 4 д., соч. Шора. Начало въ 8½ ч. в. Подробн. въ афиш. Слѣд. спект. въ субботу, 25 сент. Адм. Рудманъ. 11604

Завтра „ЗЕЛЕНЫЙ ПОПУГАЙ“ Театръ ГАРМОНІЯ (Авчинн. пер., 4. ПРЕМЬЕРА 1) Въ первый разъ пародія г. Незнакомца: **„Тайфунъ“**. 2) въ 1-ый разъ „МОЛІИ“. (Въ офиціальныхъ пьесахъ г-жа Грановская исполнитъ новые танцы и пѣсенки). 3) **„Страничка романа“** 4) Сольные №№. 5) **„Иллюзіонъ—пародія“**. Билеты сегодня въ книжн. маг. „Одесск. Нов.“ (Дерибасовская), а завтра въ кассѣ театра. Слѣдующій спектакль въ воскрес.

ЦИРКЪ. Съ 24 сентября грандіозная программа картинъ. **Послѣдніе прощальные сеансы!** Роскошныя драмы: КОШМАРЪ МАТЕРИ, ЗАБЫТАЯ ОБИДА, СМѢЛЫЯ ДѢТИШКИ и др. при участ. извѣст. оркестра СЛѢПЫХЪ. Подроб. въ программахъ. Начало въ 6 часовъ вечера, по праздникамъ въ 4 часа. ДИРЕКЦІЯ. 11675

Театръ Варьетэ **Hotel du Nord** **Сѣверный Ресторанъ.**
Дирекція Южно Русск. Артель.
ЕЖЕДНЕВНО большое представленіе Дивертисментъ. Гастроли русск. единственнаго въ своемъ жанрѣ артиста
С. САРМАТОВА.
Сибирскій квартетъ, оригинальн. мотивы. Америк. дуэтъ БРОУНЪ и ПОУЛЬ, жонглеры сестр. **Томасъ**. Русск. арт. **Брина**, Франц. дуэтъ **Жоли-Шикъ**, Радина Климентьева, Орловская, Лоли Букста, Лѣщинская, арта Делальфъ, Эксцентр. **Дюросъ-Алли**, и мн. др. нов. дебют. Нач. конц. в 9½ ч.

Александровскій Паркъ. Дирекція Торговый домъ 1-е Одесск. Товарищество
Семейный—Театръ—Варьетэ. 11630
Ежедневно БОЛЬШІЕ КОНЦЕРТЫ-ВАРЬЕТЭ при участіи: характерн. куплетистки **ТИНЫ КАРЕНИНОЙ**, акробатовъ-эксцентрик. **Братьевъ ЭЛЬГОНА**, квартета акробат. танцевъ **ЛОНГИ и ПРЕДАЦИ**, опереточной примадонны **ЧАРСКОЙ-ФЛОРАНСЪ**, русской артистки г-жи **ОЛЬГИНОЙ**, восходящей звѣздочки М-lle **ВАВОЧКИ**, русской шансонетки М-lle **САМАРИНОЙ**, извѣстн. артистки босяцкаго жанра г-жи **БОЯРОВОЙ**, испанск. танцовщицы М-lle **САРАВІЯ**, субретки М-lle **ЛАНИНОЙ**, испанки **ПЕПИТА СЕВИЛЛА**, субретки М-lle **ЗИНИНОЙ** и мн. друг. до 40 первокл. номеровъ. Начало въ 9 ч. вечера.

СКОНЧАЛИСЬ:
въ Петербургѣ: Бор. Мих. Пупсъ; *въ Москвѣ*: Ив. Онис. Брюхановъ; *въ Кіевѣ*: Сиг. Ив. Кундеревичъ, Матр. Фед. Михельсонъ; *въ Тифлисѣ*: А—др. Авет. Аслановъ, Елис. Георг. Априкова, Леонъ Хандамировъ, Анна Ц. Малиновская, Цецуя Вас. Варопянъ, Ел. Зах. Журавская, Марія Ав. Хитарова, Елис. А—дровна Еврепова; *въ Орлѣ*: Ал—дръ Апол. Трескинъ; *въ Чугуевѣ*: Серг. Конст. Хрѣнниковъ; *въ Дарницѣ*: Ал. Вас. Соколовъ; *въ Лыежѣ*: Ан. Ник. Изотова; *въ Барнавинскомъ уѣздѣ*: Мойс Герм. Перловъ; *въ Дрезденѣ*: Харл. Ив. Захаровъ.

ВРАЧЕБНЫЙ ОТДѢЛЪ
ПОСЛѢ ТЕКСТА

Д-ръ Я. А. СИГАЛЪ
ВОЗВРАТИЛСЯ изъ за-границы и ВОЗОБНОВИЛЪ ПРІЕМЪ
Сифилисъ, кожныя и венерич. болѣз.
Пріемъ 9—1 и 4—7. Ул. Витте, д. 24.

Д-ръ І. Бирштейнъ, *Ул. Гоголя, № 9. Болѣз. кожи. Спец. бол.* **ВОЛОСЪ** *(выпаденіе и пр.)* **УНИЧТОЖЕНІЕ ВОЛОСЪ** *электр. навсегда. Возобн. ежедневн. пріемъ:* 11—2 и 5—7 *вечера, По венерическ. болѣзнямъ. пріема нѣтъ.* 24027—

ОТДАЕТСЯ ком. больш., св., хор. меб., съ отд. ход. пар. съ подъѣзда, друг. кварт. нѣтъ. Театральный пер., д. № 16, кв. № 2. 11557

Бухгалтера 11661 ищетъ новоучреждаемое Очаковское О-во Взаимнаго Кредита. Жалованье 1000—1200 р Лич. являться 24-го сент. 1—3 дня. Гост. „Пассажъ“ № 25. Предл. и реф. присылать Правленію Очаковск.

Я. БЕККЕРЪ
С.-Петербургъ
РОЯЛИ и ПІАНИНО.

†
Мужъ, братья и родственники съ глубокимъ прискорбіемъ извѣщаютъ знакомыхъ и друзей о преждевременной кончинѣ дорогой и горячо-любимой жены, сестры и тетки
Маріи Іосифовны Теобальдо.
(урожденной **Мясоъ-Урбанъ**).
Выносъ тѣла послѣдуетъ завтра, въ субботу, 25-го сентября, въ 12½ ч. пополудни изъ Еврейской больницы на второе христіанское кладбище.

†
Сегодня, въ сороковой день кончины
Александра Ивановича Улыбышева,
на Новомъ кладбищѣ, въ 4 часа пополудни, будетъ отслужена панихида. 11660

Городской театръ.
Въ воскресенье, 17 октября,
I-ый Симфоническій Концертъ
подъ управленіемъ проф. **Рихарда Заала,** съ участ. пѣвицы **В. В. КАРА-УШАНОВОЙ**, окончивш. С. Петерб. консерв., піанистки **КАЛИСТЫ КУНДУРИСЪ**, окончъ. съ преміей Лейпц. консерв. по классу проф. Тайхмюллера и городского оркестра въ усиленномъ составѣ.
ПРОГРАММА: 1) **С.-Сансъ**—Phaëton. 2) **Брамсъ**—4-я Симфонія. 3) Пѣніе съ аккомп. оркестра. 4) **Григъ**—Концертъ А—moll съ аккомп. оркестра. 5) **Штраусъ**—„Tad und Verklärung“. 6) **Моцартъ**—„Eine kleine Nacht musik“. 7) Wagner—Sigfriddyll.
Слѣдующіе концерты состоятся: 2 въ ноябрѣ, подъ управл. проф. **Г. ВИНДЕРШТЕЙНА** и 1 въ январѣ подъ упр. извѣстнаго композитора **С. В. РАХМАНИНОВА**. Абонементъ на 4 симф. конц. можно получить въ маг. **Г. С. Бальцъ** 5 октября, послѣ чего всѣ оставшіеся билеты поступятъ въ продажу. При абонементѣ допускается разсрочка, половина вносится при подпискѣ; другая часть при полученіи билетовъ на первый концертъ.

ВЫСТАВКА 1910 года.
Бой цвѣтовъ и корсо
Въ виду ненастной погоды переносятся на субботу, 25 сентября. Билеты, взятые на 23-е, дѣйствительны на 25-е. Билеты **въ ограниченномъ числѣ на ложи и платныя мѣста** продаются въ магазинахъ Фраже, Дерибасовская ул. и Аудерскаго, Пассажъ. Призы—жетоны выставлены въ магазинѣ Фраже. Кортежъ двинется ровно въ 3 часа.

ВЫСТАВКА 1910 г.
Зоо-паркъ фальцъ-фейна
ОСТАЕТСЯ *до 1-го ОКТЯБРЯ.*

24156
БАКАЛЕЙНЫЙ, ВИННЫЙ и гастрономическій магазинъ
Л. Е. ВѢТКОВА,
уг. Преображенской и Полицейской, нынѣ Кондратенко, домъ Одесской Гостиницы. ТЕЛЕФ. 6/59.
снабженъ большимъ выборомъ
ТОВАРОВЪ ВЫСШАГО КАЧЕСТВА.
ЧАЙ новаго урожая 1-го сбора СОБСТВЕННОЙ ФИРМЫ и другихъ.
ВИНА РУССКІЯ и ИНОСТРАННЫЯ.
Настоящее **Прованское масло** „EXTRE VIERGE“.

Болградская Городская Управа
симъ объявляетъ, что 5-го октября сего года, въ 12 час. дня, въ присутствіи ея назначены
торги на отдачу замощенія Бульварной улицы,
въ предѣлахъ расположенія Бульваровъ, отъ Соборной до Николаевской площади, на сумму по смѣтѣ 13112 руб. изъ мѣстнаго матеріала. Работы должны закончиться не позже 15 октября 1911 года.
А потому, лица, желающія принять участіе въ торгахъ, приглашаются на означенное число въ помѣщеніе Управы и должны представить до торговъ залогъ въ размѣрѣ 5% со смѣтной суммы, подробныя кондиціи, планъ и смѣту можно читать и смотрѣть во всѣ присутственные дни въ Городской Управѣ. 24154—

ЛИТОВСКІЯ ТЯНУЧКИ
„ЛИПНИШКИ“
получены Варшъ в. м. внутри Пассажа.

НУЖНЫ
140—150 тыс. подъ I закладную на имѣніе, стоющее 400 тыс. Ул. Жуковскаго, 6, кв. 3, отъ 4—6 час. Посредникамъ не являться. 11570

EAU DE COLOGNE AUX FLEURS ED. PINAUD 18 PLACE VENDÔME PARIS
23782—

2 КОСТЮМА за 5 р. 25 к.
Съ цѣлью распространенія мы высыл. вмѣсто 12 руб. за 5 р. 25 к. слѣдующихъ 2 костюма. отрѣза: 1) 4¼ арш. дли полнаго мужск. костюма французскаго трико, очень прочн., практичн. и модн. рисунка шерстяной матеріи. 2) 8 арш. матеріи „Эрія“ для полн. дамск. платья, весьма модной красивой шерстян. матеріи. Самый лучш. сортъ 6 р. 50 к. Пересылка 55 коп. За пересылку въ Сибирь присчитывается разница вѣсовыхъ. При выпискѣ 2-хъ или болѣе паръ отрѣз. перес. за нашъ счетъ Высыл. по почтѣ налож. платежъ. безъ задатка и съ ручател. Если не понравъ., прин. обратно. Треб. адрес.: Экспед. дому **Берштейнъ и К°**, Бѣлостокъ. О. Н. 23662—

Небывалый Случай!
только за 3 р. 25 к.

высылаемъ 5 штукъ большихъ русскихъ пластинокъ, **„небьющихся“** самаго большого размѣра 26 с/м „Gigand Grand“ extra разн. оркестры, марши, вальсы, польки, оперы, народныя мелодіи. пѣсни, хоры, квилофоны и духов. оркестры и т. д. Цѣна за 5 пластинокъ только 3 р. 25 к., 10 шт. 4 р. 50 к. 16 шт. 7 р. 25 к., 20 шт. 8 р. 75 к. Высыл. настоящій граммофонъ „Тонармъ“ концертн., большого размѣра весьма изящной и прочной выработки съ боковымъ заводомъ (коробкой) мембрана концертн. эксцибишенъ.—Тонармъ съ однимъ заводомъ можно выиграть нѣсколько большихъ пластинокъ. Цѣна наст. „Тонармъ“ 1 сор., вмѣсто 75 руб., 90 коп. только 10 р. 50 к. и 12 р. 75 к., концертн. иголки цѣна за 1000 штукъ 75 к. и 1 руб. 30 коп. Высылаемъ немедленно по полученіи заказа, безъ задатка наложеннымъ платежомъ. Адресъ здѣсь вырѣзать и наклеить крѣпко на конвертѣ или на открытку.

Вѣна 2/3, Австрія,
Унтеръ Аугартенштрассе 17 П.-10.
ІОАНЪ ЯКУБОВИЦЪ.
Wien 2/3, JOHAN JAKUBOWIC.
Untr-Augartenstrasse 17, P.—10.
Съ требован. можно обращаться на русскомъ языкѣ. Письмо въ Австрію оплач. 10 к., открытое 4 коп. Деньги за границу можно выслать въ закрытомъ денежномъ конвертѣ. При заказѣ сразу на 20 руб. прилагается даромъ 1000 шт. концертн. игол. за 1 руб. 30 коп. Пошлина и пересылка отъ грамоф. 1 р. 78 к. въ Сибирь 2 руб. 85 коп. и 3 руб. 95 коп., въ Сибирь безъ задатка 3 руб. граммофонъ не высылается, можно прислать почтовыми или гербовыми **русскими** марками въ заказномъ письмѣ. 23915—

КАПИТАЛЪ на контингентъ Европы предлагаютъ для желѣзн. дорогъ, рудниковъ, промышл. Товариществъ, выпусковъ бумагъ, подписан. или гарантиров., займовъ, образов. акц. общ., фидейкомиссовъ или финансов. агенту. Банков. референціи. Charles R. Robert, 36, Lombard Street, Лондонъ, Англія. 24103

ДАРОМЪ
высылаю каждому вновь вышедшую изъ печати очень интересную книгу: **„Любовь и бракъ“**. Пикантные разсказы изъ брачной жизни. Книга эта выдержала во Франціи 25 изданій. За упаковку и пересылку уплачиваетъ заказчикъ 55 к. при полученіи. Требованія адресов.: **Лодзь. № 50, Ш. Розенталю.** 23909—

2 ПАРЫ БОТИНОКЪ за 5 руб. 50 коп.
мужск. или дамск. шнур., нов. фасона на шпилькѣ. подошвѣ, прочн., элегантн., стоющ. прежде 15 р. Кожа черн. или коричн. указать № носимыхъ ботинокъ или № галошъ. Заказы исполняются налож. плат. безъ задатка, упаковк. и пересы. 75 к. въ Сиб. 1 р. 15 к. При заказѣ 4-хъ паръ перес. на нашъ счетъ. Неподходящ. ботинки принимаются для обмѣна или возврата ден. Адресовать: Лодзь, почт. ящ. № 129, **Т-ву Коммерція.** 24152—

ДАРОМЪ ВЫСЫЛАЕМЪ
10 весьма интересныхъ и необходимыхъ всякому предметовъ. За упаковку и перес. уплачив. заказчикъ лишь 60 коп. при полученіи. Непонр. предм. приним. обратно и возвращ. деньги. Адресъ: Лодзь, почтовый ящ. 169, Т-ву „Центральная Экспедиція“. 24151—

ЛАИНЪ СЕРГѢЯ РОСТЕНЪ, нынѣ А. Т. ФИЛИППОВОЙ есть замѣчательное средство, исцѣляющее очень быстро и успѣшно

Торгов. знакъ утверж. правит. за № 1792, безъ контр. Лаинъ—подѣлка.

ЭКЗЕМУ,
ЛИШАЙ, СЫПЬ, ПРЫЩИ, ОЖОГИ и т. д.
Зудъ и боль проходятъ моментально.
Цѣна 1 руб. 60 коп.
Контора А. Т. Филипповой, бывш. С. Ростенъ остается по прежнему
Казанская, 26 (бель-этажъ).
С.-ПЕТЕРБУРГЪ
и никакихъ другихъ отдѣленій не имѣетъ.
Имѣется въ аптекарск. магаз. и аптекахъ.
Въ продажѣ чудное мыло „Лаинъ“ противъ недостатковъ кожи, кус. 75 к., ½ дюж. 4 р., гигіеническая пудра „Лаинъ“ кор. 1 р., личной кремъ „Лаинъ“ банка 2 р. и „НАБОРЪ ТРАВЪ“ для внутренняго употребленія, марка „Человѣкъ съ фонаремъ“.
Пересылка наложен. платежомъ по почтовому тарифу за счетъ покупателя. 23970—

Одѣвайтесь За 7 руб. 50 коп.
солидный и элегантный пиджачный костюмъ (пиджакъ, жилетъ и брюки) одно или двухбортный, спинной по послѣдней модѣ изъ практичнаго и прочнаго **трико шевіотъ** въ англійскомъ вкусѣ, черный цвѣтъ съ бѣлой или цвѣтной крапинкой, полоской или клѣткой; высылается за **7 р. 50 к.** Такой-же костюмъ высшаго качества **10 р. 50 к.** Требуются мѣры: длина пиджака, длина рукава, объемъ груди и длина брюкъ. За пересылку присчитыв. 75 коп., въ Сибирь еще 60 коп. При выпискѣ наложен. платежомъ присчит. 2 коп. съ руб. (почтов. такса). **Безъ риска.** Если не понравится, деньги немедленно возвращ. обратно. При заказѣ 2-хъ и болѣе костюмовъ прилагаются **безплатно** къ каждому костюму элегантныя заграничн. подтяжки-брюко-держатели. Требованія адресов: г. Лодзь, **Марку Берштейну О. Н.** 24150—

„ЖИЗНЬ“
Россійское Общество Застрахованія Капиталовъ и Доходовъ,
учр. въ **1835** г.
Контора Одесскаго Главнаго Агентства
будетъ помѣщаться **съ 25-го числа тек. сентября** м-ца въ томъ-же собственномъ домѣ Общества, 24131
со стороны Елисаветинской ул., № 23, кв. 1.

ЧАСТНАЯ ЖЕНСКАЯ ГИМНАЗІЯ
Б. М. ФЕЛЬДМАНЪ, ур. Рашковичъ.
СЪ ПРАВАМИ ДЛЯ УЧАЩИХСЯ.
Улица Полтавской Побѣды (бывш. Канатной), уголъ Греческой д. № 11, **напротивъ училища Торговаго Мореплаванія.**
Остановка трамвая у воротъ гимназіи. Громадный садъ для игръ учащихся Пріемъ прошеній во всѣ классы кромѣ 6 и 7 кл. **Пріемъ въ VIII кл. продолжается. Въ приготов. классѣ плата 30 руб.** Нуждающимся уступка и разсрочка. Въ младшіе приг. кл. принимаются дѣти безъ всякихъ знаній. Пріемъ по дѣламъ ежедневно отъ **12** до **2** ч. дня. Начало занятій 12 сентября

Dr. Bengué, 47, Rue Blanche, Paris.

Получить можно во всѣхъ аптекахъ. Оригинальныя коробки снабжены розовою бандеролью съ подписью: Dr Bengué

Заработокъ для всѣхъ. Отъ 5 до 10 р. ежедневно могутъ легко заработать мужчины, какъ и женщины, приномъ. заказы на весьма ходкій предм. Капит. и спец. знан. не требуются. Условія довѣрен. и весь матеріалъ высыл. безплатно. На пересыл. прос. приложить 3-7 коп. марк. Адресовать: О-ву „Сема-Эмаль“ г. Лодзь. 24153—

Три Капли Каоля
придаютъ грязнѣйшему металлу зеркальный блескъ.
Настоящій только въ жестянкахъ съ двумя флагами.
Требуйте вездѣ.
Генеральный представитель **Густавъ Розенталь, Лодзь.**

Д-ръ М. Мармерштейнъ
Удаленіе зубовъ БЕЗЪ БОЛИ и искусствен. зубы на каучукѣ и БЕЗЪ ПЛАСТИНОКЪ.
Б.-Арнаутская, д. № 125. Телеф. 28/96.

ОПЫТНАЯ УЧИТ. (окон. гимназ., знающая франц. и нѣмец.) и умѣющая писать на пиш. маш., **ищетъ уроковъ здѣсь или на выѣздъ.** Адр. остав. въ „Од. Нов.“ для А. Б. Ш. 20440—

КТО ЖАЛѢЕТЪ
копѣйки, выбрасываетъ рубли!!
Не увлекайтесь заманчивыми дешевками, ибо вы выбрасываете свои деньги.
За 7 р. два костюма.
Высылаю дѣйствительно прочную и красивую шерстяную матерію на 2 слѣдующихъ костюма:
1) отрѣзъ въ 4¼ арш. для полнаго мужского осенняго костюма изъ шевіота **„Лоцъ“** въ модныхъ темныхъ клѣткахъ или полоскахъ;
2) отрѣзъ въ 8 арш. для полнаго дамскаго осенняго костюма въ модныхъ клѣткахъ или полоскахъ.
Оба костюма высылаю съ упаковкой и пересылкой по почтѣ за 7 руб. съ наложен. платеж. и безъ задатка. Въ Сибирь присчит. 85 к. отъ 2 костюмовъ. Если товаръ не понравъ., возвращаю деньги сполна По желанію высылаю за 7 р. два мужск. или два дамск. При заказѣ 6 или бол. костюм. сразу прил. ко всѣмъ мужск. костюм. подкладка, а къ кажд. дамскому костюму по 25 шт. художес. открыт. писемъ.
Совершенно даромъ!
Требованія адресовать: г. ЛОДЗЬ № 13. М. Б. ТОРЧИНСКОМУ, Почтов. ящикъ, 25. 23625

ПРАВИТЕЛЬСТВЕННЫЯ РАСПОРЯЖЕНІЯ.
Высочайшія приказы.
По военному вѣдомству.
ПРОИЗВОДЯТСЯ: по запасу арміи: уволенный въ запасъ арміи унтеръ-офицеръ 149-го пѣхотнаго Черноморскаго полка Тринковскій—въ прапорщики запаса армейской пѣхоты, по Одесскому уѣзду.
По вѣдомству министерства юстиціи.
УТВЕРЖДАЮТСЯ: въ чинахъ со старшинствомъ: коллежскаго секретаря: младшіе кандидаты на должности по судебному вѣдомству: при одесской судебной палатѣ, Пилаутовъ; при окружныхъ судахъ: херсонскомъ, Фортунатовъ; кандидаты на должности по судебному вѣдомству: старшіе: при одесской судебной палатѣ, Подвинскій; при окружныхъ судахъ: херсонскомъ—Діаковскій, Павловъ и Щегловъ; младшіе: при одесской судебной палатѣ—Ласковецкій, Тарашкевичъ, Лопатинъ и Захаржевскій; при окружныхъ судахъ: херсонскомъ—Филиновичъ, Костровъ и Красновъ.

ПОСТАНОВЛЕНІЕ ОДЕССКАГО ГРАДОНАЧАЛЬНИКА.
Г. министръ внутреннихъ дѣлъ, 19 сентября текущаго года, призналъ возможнымъ ввести штемпелеваніе паспортовъ выѣзжающихъ изъ Одессы.
Доводя объ этомъ до всеобщаго свѣдѣнія, предупреждаю лицъ, предполагающихъ выѣхать изъ Одессы спустя двѣ недѣли со дня опубликованія настоящаго распоряженія, т. е. послѣ 9 октября сего года, о необходимости запасаться паспортами.
Градоначальникъ,
генералъ-маіоръ **Толмачевъ.**

„Утверждаю“.
Одесскій градоначальникъ
Генералъ-маіоръ Толмачевъ.
16 сентября 1910 года.

ПОСТАНОВЛЕНІЕ.
Завѣдующій одесскою пробирною палаткою мѣръ и вѣсовъ 28 августа 1910 года, за № 734, увѣдомилъ врачебное управленіе, что въ іюлѣ мѣсяцѣ сего года, во время внезапныхъ ревизій мѣръ и вѣсовъ въ торгово-промышленныхъ заведеніяхъ, было обнаружено, что въ аптекѣ провизора Когана, на углу Херсонской и Ольгіевской улицъ, имѣются незаконные вѣсы и гири. При повѣркѣ вѣсовъ и гирь оказалось, что какъ вѣсы, такъ и гири невѣрны; такъ, напримѣръ, какъ видно изъ прилагаемой при семъ копіи акта, гиря въ 3 унц. легка на 710 миллиграм. (законная погрѣшность 40 миллиграм.), т. е. почти въ 18 разъ превышаетъ законный допускъ.
На основаніи изложеннаго, врачебное управленіе, принимая во вниманіе, что провизоръ Коганъ за означенное упущеніе къ судебной отвѣтственности не привлекался, постановило: привлечь содержателя аптеки провизора Мирона Когана къ судебной отвѣтственности по ст. 373 уст. о нак. за употребленіе въ аптекѣ незаконныхъ вѣсовъ и гирь и настоящее постановленіе представить на утвержденіе г. одесскаго градоначальника.
Подлинное за надлежащими подписями.
Г. Одесса.
Сентября 15 дня, 1910 г.
№ 8032.

Телеграммы
„Одесскихъ Новостей“

Въ Россіи.

ДѢЛО О ВЫМОГАТЕЛЬСТВАХЪ.
ГРОЗНЫЙ, 23 сентября.
(*Отъ нашего корреспондента*).
Нашумѣвшее въ свое время дѣло кавказскаго овцевода Мамонтова о вымогательствѣ, слушавшееся сегодня въ г. Грозномъ въ выѣздной сессіи владикавказскаго окр. суда закончилось послѣ блестящей защиты московскаго пр. повѣр. Мендельштама оправданіемъ подсудимаго.
Создалось это дѣло такъ. Съ начала текущаго года на имя наиболѣе крупныхъ овцеводовъ Терской области стали поступать письма за подписью извѣстныхъ абрековъ Зелимъ-хана и Саламбека Горавожева съ требованіемъ уплаты имъ крупныхъ денежныхъ суммъ. При этомъ указывалось, что авторы шутить не будутъ и, въ случаѣ неисполненія требованія, имъ грозитъ смерть.
Въ февралѣ въ Моздокѣ состоялся съѣздъ овцеводовъ, на которомъ послѣ посылки телеграммъ предсѣдателю совѣта министровъ, Гучкову, Пуришкевичу, гр. Денисову и др., по поводу безсильствія администраціи въ дѣлѣ борьбы съ грабежами, было постановлено отправить въ Петербургъ депутацію съ ходатайствомъ о выселеніи туземцевъ, препятствующихъ насажденію русской культуры. Въ депутацію, между прочимъ, вошелъ постоянный участникъ подобныхъ выступленій Григорій Григорьевичъ Мамонтовъ, но отправка ея нѣсколько задержалось. Письма же съ требованіями денегъ продолжали получаться овцеводами.
Затѣмъ дѣло переходитъ въ новый фазисъ. Судебный слѣдователь по особо важнымъ дѣламъ округа новочеркасской суд. палаты въ началѣ года предписалъ начальнику владикавказскаго сыскного отдѣленія установить наблюденіе за появленіемъ въ Владикавказѣ нѣкоего Филатова — участника крупной организаціи по приготовленію и сбыту фальшивыхъ кредитокъ.
Филатовъ подлежалъ задержанію. При этомъ предполагалось подвергнуть обыску, а, въ случаѣ надобности, и задержанію лицъ, въ обществѣ которыхъ Филатовъ будетъ находиться.
7 марта днемъ начальнику сыскного отдѣленія сообщили, что Филатовъ прибылъ въ Владикавказъ, остановился въ гост. «Имперіаль», почему къ задержанію его немедленно были приняты мѣры. Въ моментъ появленія полиціи въ номерѣ Филатова находились овцеводъ Мамонтовъ, извѣстный въ Терской области, какъ постоянный участникъ въ съѣздахъ и депутаціяхъ по борьбѣ съ преступностью туземцевъ, а также овцеводы Калмыковъ и Курьяновъ.
Какъ показали задержанные, они вели переговоры о покупкѣ у Филатова партіи фальшивыхъ кредитокъ. Образцы «товара» Филатовъ имѣлъ при себѣ въ значительномъ количествѣ.
Вся группа была подвергнута личному обыску, произведенному затѣмъ и въ ихъ квартирахъ.
Обыскъ въ отношеніи Мамонтова далъ совершенно неожиданные результаты: у него было найдено 5 законвертованныхъ писемъ на имя овцеводовъ: Нестеренко, Дм. Коваля, Исая Лойко, Егора и Никифора Кортушиныхъ.
Письма содержали требованіе отъ имени абрековъ Зелимъ-хана и Саламбека уплаты денегъ. Такъ, отъ Нестеренко и Кортушиныхъ требовалось по 50 тыс. р., а отъ Лойка и Коваля по 10 тыс. р. Въ письмахъ, въ случаѣ неудовлетворенія требованій приводились угрозы — плѣненіе и «дерганье жилъ».
Отрицая свое участіе въ переговорахъ о фальшивыхъ кредиткахъ, Мамонтовъ сознался, что письма написаны имъ.
Обвиненіе формулировано было по 1545 ст. ул. о нак.

„Петербургскаго Телеграфнаго Агентства“.
ГРОЗНЫЙ. Богачъ-овцеводъ Мамонтовъ, обвинявшійся въ разсылкѣ вымогательныхъ писемъ отъ имени абрековъ, судомъ оправданъ. Выяснилось, что Мамонтовъ, пострадавшій отъ абрековъ, хотѣлъ этими письмами побудить другихъ овцеводовъ къ болѣе энергичнымъ выступленіямъ противъ развратныхъ въ край разбоевъ.

ТИФЛИСЪ. Подъ предсѣдательствомъ фонъ-Экеспарре состоялось совѣщаніе желѣзнодорожной анкетной комиссіи съ участіемъ представителей города, купечества и биржевого комитета. Заявлено ходатайство о продленіи линіи закавказскихъ желѣзныхъ дорогъ отъ Джульфы до Тавриза, постройкѣ торговыхъ дорогъ на границѣ Турціи и объ установленіи прямого сообщенія Москва-Тифлисъ-Петербургъ.
ЦАРИЦЫНЪ. Городская дума ассигновала 300 рублей на сооруженіе памятника 300-лѣтія Дома Романовыхъ.
ЗАЙСАНЪ. Впервые на русско-китайской границѣ появился европейски-вооруженный отрядъ китайскихъ кавалеристовъ, сопровождающій губернатора изъ Кобдо въ Чугучакъ.
ПЕТЕРБУРГЪ. Коммерческимъ судомъ утверждена администрація по дѣламъ „общества каменно-угольныхъ копей“ съ ограниченной отвѣтственностью.
МОСКВА. Арестованъ бывшій волостной писарь Пѣтуховъ, снабжавшій членовъ партіи анархистовъ-коммунистовъ паспортными бланками.

За-границей.
Революція въ Португаліи.

ЛИССАБОНЪ. Составилось временное правительство: президентъ—Теофило Брага, министръ иностранныхъ дѣлъ—Бернардино Маньядо, военный министръ—полковникъ Барретто, морской—Гомесъ, гражданскій губернаторъ Лиссабона—Леао. Полевая артиллерія салютовала флагу, приподнятому на зданіи муниципалитета.
ЛИССАБОНЪ. Президентъ временнаго правительства Теофилъ Брага увѣдомилъ по телеграфу м-ва ин. дѣлъ державъ о провозглашеніи республики и установленіи временнаго правительства, которое отвѣчаетъ за общественную безопасность и порядокъ.

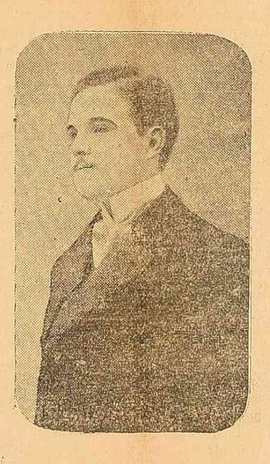
Португальскій король Мануэль.

МАДРИДЪ. По оффиціальному сообщенію въ Португаліи провозглашена республика.
ЛИССАБОНЪ. Поднятъ надъ зданіями арсенала и ратуши республиканскій флагъ. Суда салютовали. Мятежники разорвали старое знамя. Съ балкона ратуши вождь республиканцевъ Леао заявилъ, что охраненіе порядка поручено гражданской стражѣ.
ЛИССАБОНЪ. 16-ый пѣхотный полкъ и артиллерія возстали и покинули казармы. Произошло столкновеніе съ муниципальной гвардіей. Потери съ обѣихъ сторонъ велики.
ЛОНДОНЪ. По телеграфному сообщенію изъ Синтры, Лиссабонъ въ р

рабочія организаціи. Кромѣ того, съ ихъ прекращающихъ работу 40 проц. рабочихъ будутъ еженедѣльно дѣлаться вычеты, въ размѣрѣ однодневной заработной платы, въ пользу ихъ бастующихъ товарищей. По вопросу о привлеченіи къ обязательнымъ взносамъ рабочихъ другихъ отраслей промышленности, вынесена отрицательная резолюція,—рѣшено обойтись собственными средствами. Въ общемъ, въ рабочихъ кругахъ царитъ очень бодрое настроеніе, и руководители готовящейся забастовки твердо вѣрятъ въ ея успѣхъ.

АНГЛІЙСКІЙ ЛОКАУТЪ.

Высказанное во вчерашней статьѣ нашей газеты подъ этимъ заголовкомъ убѣжденіе, что политика англійскихъ работодательскихъ союзовъ носитъ компромиссный характеръ, подтверждается и нынѣшнимъ положеніемъ дѣла въ ланкаширскомъ локаутѣ. Но только что полученнымъ изъ Манчестера свѣдѣніямъ, представителю англійскаго министерства труда удалось склонить хозяевъ къ принятію его примирительнаго предложенія. Послѣднее составлено въ такой формѣ, что и рабочіе, въ свою очередь, по всей вѣроятности, примутъ его. Есть, такимъ образомъ, надежда на то, что конфликтъ удастся уладить.

МАССОВЫЕ АРЕСТЫ РУССКИХЪ ПОДДАННЫХЪ ВЪ КРАКОВѢ.

18-го сентября по Кракову стали носиться слухи о массовыхъ арестахъ среди проживающихъ тамъ русскихъ эмигрантовъ; слухи эти носили фантастическій характеръ: передавали о какой-то грандіозной провокаторской аферѣ, о томъ, что арестована «школа боевой организаціи» національнаго союза рабочихъ. Нѣкоторые ставили эти аресты въ связь съ убійствомъ провокатора Рыбака, даже съ дѣломъ Яшины Боровской. По провѣркѣ слуховъ оказалось, что дѣйствительно полиція арестовала нѣсколько десятковъ поляковъ изъ русской Польши, пріѣхавшихъ въ краковскій бюро вмѣстѣ съ арестованными препровождались цѣлые ящики браунинговъ, винтовокъ, маузеровъ, патроновъ и всѣхъ принадлежностей саперной службы, какъ-то лопатъ, топоровъ, жестянокъ съ динамитомъ и пр. Аресты производились какъ въ центрѣ города, такъ и въ пригородныхъ селахъ и въ районѣ такъ наз. «конца Костюшки». Дознаніе ведется полицейскимъ инспекторомъ Крупинскимъ и начальникомъ сыскной полиціи подъ наблюденіемъ офицера ген. штаба графа Тышкевича. При обыскахъ захвачена богатая переписка, свидѣтельствующая о томъ, что въ Краковѣ давно уже существуютъ отдѣленія многихъ варшавскихъ политическихъ организацій, дѣятельность которыхъ находится въ связи съ тѣмъ, что послужило поводомъ къ первому процессу Боровской. Руководящей нитью для полиціи послужилъ матеріалъ, добытый слѣдствіемъ по дѣлу объ убійствѣ Рыбака; полиція напала между прочимъ на цѣлую организацію шпіоновъ и провокаторовъ, въ настоящее время арестованныхъ; послѣдніе вели дѣла въ широкомъ масштабѣ и занимались не только политическимъ, но и военнымъ шпіонажемъ. Полиція держитъ пока въ строгой тайнѣ результаты, добытыя дознаніемъ, и графъ Тышкевичъ заявилъ только журналистамъ, что въ Краковѣ предстоитъ цѣлый рядъ грандіозныхъ процессовъ, героями которыхъ будутъ опытные агенты-провокаторы.

Среди воздухоплавателей.

Трое неизвѣстныхъ ночью прокрались въ ангаръ московскаго общественнаго воздухоплаванія, гдѣ хранился аэроплянъ пріѣзжаго авіатора Декаміо и подожгли ангаръ. Сторожъ замѣтилъ пожаръ и его потушилъ. Поврежденія, однако, таковы, что назначенный полетъ откладывается. Полагаютъ, что поджечь совершенъ на почвѣ конкурренціи.

20 сентября съ подмосковникомъ Ульянинымъ на биплянѣ Фармана въ теченіе 8 минутъ леталъ въ качествѣ пассажира А. И. Гучковъ. Съ Мапіевичемъ на Блеріо леталъ новоиспеченскій фельдшеръ Меньшиковъ, на головѣ котораго, къ общему изумленію, была одѣта финляндская шапка.

Внутреннія извѣстія.

— М-во торговли выработало проектъ преобразованія екатеринославскаго горнаго училища въ горный институтъ.

— По распоряженію германскаго мин. нар. просвѣщ., окончившимъ курсъ нѣмецкихъ гимназій Прибалтійскаго края предоставлены въ Германіи льготы по отбыванію воинской повинности, присвоенныя германскимъ подданнымъ.

— Относительно дѣла Унгернъ-Штернберга упорно циркулируютъ слухи, что слѣдственная власть не добилась существенныхъ результатовъ, и самое дѣло оказалось фактически гораздо менѣе важнымъ, чѣмъ предполагалось. Говорятъ даже, что трудно будетъ обосновать обвиненіе, и возможно, что все дѣло сведется на нѣтъ.

— При синодѣ разрабатывается проектъ учрежденія въ Томскѣ духовной академіи.

— П. А. Столыпинымъ при проѣздѣ черезъ Москву былъ принятъ протоіерей І. Восторговъ.

— Въ 1911 г. въ г. Омскѣ имѣетъ быть западно-сибирская областная выставка, которая должна наглядно ознакомить съ географическими условіями и продуктами страны, а также съ исторіей и современнымъ бытомъ населенія.

— По слухамъ, защитникомъ Свирскаго, обвиняемаго въ ограбленіи поѣзда на станціи Безданы, подано прошеніе въ высшую инстанцію о вторичномъ переосвидѣтельствованіи Свирскаго, такъ какъ послѣдней комиссіей С. былъ признанъ здоровымъ и нормальнымъ.

— Дѣло о завѣщаніи Огинскаго будетъ разсматриваться съ присяжными въ концѣ ноября.

— Въ послѣдніе дни, какъ сообщаютъ изъ главной физической Николаевской обсерваторіи, на солнцѣ появились пятна, которыя поражаютъ своимъ изобиліемъ и размѣрами діаметровъ.

ГОСУД. ДУМА.

Подкомиссія по смѣтѣ м-ва внутр. дѣлъ запросила, почему Сибирь остается на военномъ положеніи.

Бюджетная подкомиссія обратилась въ министру юстиціи съ вопросомъ—когда будетъ введенъ судъ присяжныхъ въ Польшѣ?

О „СЛАВѢ“

Исторія съ поврежденіемъ котловъ на линейномъ кораблѣ «Слава» послѣ оффиціальнаго разъясненія морского министерства остается столь же загадочнымъ, сколько и непріятной для моряковъ. По полученнымъ въ Кронштадтѣ свѣдѣніямъ, кромѣ котловъ, оказавшихся перегрѣвшими, обнаружена на суднѣ порча паровыхъ донокъ и опрѣснителей, доставлявшихъ воду въ кѣтлы; при этомъ прежде всего перестали дѣйствовать опрѣснители, такъ что пришлось нѣкоторое время питать котлы соленой водой. Въ результатѣ корабль съ нѣсколькими сотнями человѣкъ экипажа оказался въ безпомощномъ положеніи среди океана, и его долженъ былъ взять на буксиръ «Цесаревичъ». Переписка объ аваріи на «Славѣ» между администраціей корабля и высшимъ морскимъ учрежденіемъ велась втайнѣ и только теперь, три недѣли спустя, морское министерство нашло возможнымъ опубликовать о происшедшемъ. Насколько можно судить по имѣющимся въ Кронштадтѣ свѣдѣніямъ съ эскадры адмирала Маньковскаго, подозрѣвать въ порчѣ котловъ «Славы» чей-либо злой умыселъ нѣтъ основаній.

БЕЗПОРЯДКИ ВЪ ЖИТОМИРСКОЙ СЕМИНАРІИ.

Синодомъ получено подробное донесеніе инспектора житомирской духовной семинаріи по поводу происходившихъ тамъ недавно безпорядковъ.

Въ докладѣ указывается, что поводомъ къ безпорядкамъ послужили существовавшіе въ семинаріи соціалистическіе кружки, которые архіепископъ Антоній волынскій отказался закрыть, вопреки постановленію синода. Вторымъ, не менѣе важнымъ поводомъ къ безпорядкамъ послужили выселенныя Антоніемъ волынскимъ вечернія переклички семинаристовъ. Во время безпорядковъ семинаристы избили надзирателя и вынесли союзниковъ на кроватяхъ на улицу.

Въ синодскихъ кругахъ главную причину безпорядковъ усматриваютъ въ назначеніи въ семинарію учителей по одностороннему выбору архіепископа Антонія.

ОКОЛО ПРОВОКАЦІИ.

По поводу „Разъясненія“ г. Бѣлоруссова о дѣлѣ Леонидовой-Путято лица, подписавшія открытое письмо къ нему, пожелали въ „Утр. Р.“ дополнительное обращеніе къ парижскому корреспонденту „Р. Вѣд.“, въ которомъ, между прочимъ, пишутъ:

— „Вы пишете, что показанія Леонидовой „совпадаютъ съ свѣдѣніями, полученными ранѣе того путемъ разслѣдованія“. Этотъ вопросъ, конечно, выяснится на судѣ. Но вы продолжаете настаивать на правдивости показаній Леонидовой. Чтобы вамъ позорить, нужно имѣть съ вами повѣрить въ ея правдивость. Мы же, располагая безусловными доказательствами послѣдовательной лживости и мстительности Леонидовой, представимъ ихъ по требованію компетентнаго суда, предметомъ разбирательства котораго должно быть не только дѣло обвиненнаго литератора, но и вопросъ объ образѣ дѣйствій Бѣлоруссова“.

Изъ польской жизни.

По распоряженію попечителя варш. учебнаго округа, пиціи пріостановила учебныя занятія въ обществѣ высшихъ польскихъ научныхъ курсовъ. По слухамъ, ищутъ предлога, чтобы закрыть это единственное высшее польское учебное заведеніе въ Варшавѣ.

Въ первый день возобновленія движенія варшавскихъ трамваевъ уличная толпа избивала пассажировъ; арестовано 12 человѣкъ, призывавшихъ къ бойкоту трамваевъ.

На фабрикѣ эмалированной посуды акц. о-ва „Вулканъ“ забастовало 800 рабочихъ; правленіе фабрики обратилось къ оберъ-полиціймейстеру съ просьбой предоставить разрѣшить споръ съ рабочими мирнымъ путемъ, не прибѣгая къ полицейскимъ мѣрамъ.

Умеръ въ Варшавѣ Станиславъ Окоинь, бывшій директоръ варшавской филармоніи.

Въ Варшавѣ торжественно отпраздновалъ 25-лѣтній юбилей „Газеты тиражей“. Редакція учредила стипендію для безработныхъ журналистовъ.

Пресса.

Начавшая выходить въ Москвѣ Новая Земля даетъ любопытную характеристику „идейнаго нигилизма“ В. Розанова, какъ извѣстно, ставшаго нынче въ модѣ и исторгающаго у иныхъ прогрессивныхъ изданій, стыдно сказать, слезы умиленія.

Мѣняются убѣжденія,—пишетъ газета,—мѣняются времена, событія, настроенія. И нельзя писателя упрекать за то, что онъ на протяженіи десятковъ лѣтъ, можетъ-быть, и не разъ, и не два, коренными образомъ мѣнялъ свои убѣжденія.

Кто ищетъ, живетъ и мыслитъ, тотъ не можетъ не измѣняться.

Но В. Розановъ нѣчто совсѣмъ другое.

Онъ пишетъ одновременно въ нѣсколькихъ изданіяхъ и пишетъ совершенно разное.

Умѣ про то, что годъ или два назадъ онъ писалъ не то, что сейчасъ,—объ этомъ даже и говорить не приходится.

Нѣтъ. Теперь, въ одинъ и тотъ же мѣсяцъ, иногда день въ разныхъ изданіяхъ и разныхъ городахъ, появляется нѣчто взаимно другъ-друга исключающее.

Въ каждомъ изданіи помѣщается то, что подходитъ подъ направленіе даннаго изданія.

„И, — что всего замѣчательнѣе, — въ каждомъ изъ этихъ изданій, помѣщая взаимно исключающія другъ-друга статьи, В. Розановъ искренненъ“.

Этой расплывчатой „искренностью“ нынче оправдываютъ самую безсодержательную безпринципность и самые низменные и грубые интересы брюха. Что же удивительнаго въ томъ, что какой-нибудь провокаторъ Меньщиковъ всенародно и искренно сознается въ своемъ предательствѣ?!

Однако, послушаемъ дальше, что пишетъ симпатичная газета о современномъ геро-писателѣ:

Въ „Нов. Вр.“—Розановъ самый суровый консерваторъ, почти Меньшиковъ. До циничности безстыдственно проповѣдуетъ реакцію.

Въ „Рус. Словѣ“—онъ защищаетъ прогрессъ, обличаетъ гасителей свободы на Руси, радикалъ, почти революціонеръ.

Въ „Рус. Мысли“—В. Розановъ не только не христіанинъ,—онъ открыто вышучиваетъ идею Божества и глумится надъ религіознымъ міровоззрѣніемъ, противопоставляя вѣрѣ въ Промыселъ вѣру въ „желтенькій рубль“ (см. его статью о „Брандѣ“).

Въ „Московск. Еж.“ и особенно въ „Рус. С.“—онъ какой-то благочестивый церковный старостa, въ каждой почти статьѣ осѣняющій себя „крестнымъ знаменіемъ“.

Фактъ изумительный, въ русской литературѣ безпримѣрный и въ нѣкоторыхъ отношеніяхъ загадочный.

Но едва ли, впрочемъ, физіономія оборотливаго литературнаго трансформатора уже такъ-таки составляла загадку. Вѣдь, вотъ-же сама Новая Земля припоминаетъ, „какъ когда-то Вл. Соловьевъ назвалъ В. Розанова,—за статью о свободѣ совѣсти,—Гудушкой“.

Но нынче, когда общественный перепутъ и сумбуръ стянулъ всѣхъ въ судорогу, этотъ ничѣмъ не прикрытый Гудушка сливетъ „оригиналомъ“, и его безстыдничвой хулѣ на дорогія и близкія намъ имена: Чернышевскаго, Писарева и Добролюбова охотно и со спокойной совѣстью внимаютъ иные подкованные радикалы.

Памяти Лейдена.

Года точно не помню, но знаю, это было послѣ всемірнаго конгресса по туберкулезу въ Петербургѣ, послѣ котораго профессоръ Лейденъ, по безплатному билету 1-го класса,—пріѣхалъ въ Одессу, гдѣ провелъ три дня. Тогда всѣмъ участникамъ конгресса,—а ихъ было, кажется, свыше тысячи человѣкъ,—былъ предоставленъ безплатный проѣздъ по россійскимъ дорогамъ. Проф. Лейденъ по этому поводу говорилъ пишущему эти строки, явившемуся къ нему въ качествѣ присяжнаго интервьюера «Одесскихъ Новостей»:

— Въ одномъ только отношеніи Россія превзошла всѣ государства, въ которыхъ до Петербурга происходили всемірные конгрессы, а именно въ любезности: возили насъ даромъ и съ большимъ комфортомъ, кормили, какъ нигдѣ не кормятъ, ухаживали, какъ за коронованными особами. На станціяхъ жандармы, полицейскіе, чиновники, которыхъ въ Россіи такъ много, отдавали намъ честь. Любезная славянская страна, въ которой много больныхъ, мало грамотныхъ, но всѣ безъ исключенія любезные.

— Впослѣдствіи я,—продолжалъ Лейденъ,—только узналъ, что любезность русскихъ распространялась только въ отношеніи иностранцевъ. Русскимъ участникамъ конгресса не было предоставлено никакихъ льготъ по проѣзду, даже русскимъ знаменитостямъ никто никакой чести не оказывалъ, и, вообще, я замѣтилъ, что русскія знаменитости въ области медицины, которыми гордилось бы любое государство,—въ самой Россіи находятся въ какомъ-то загонѣ. Говорю вамъ откровенно, что нѣмецкимъ знаменитостямъ куда лучше живется, нежели русскимъ...

— Очень часто мнѣ приходилось наблюдать, когда ваши русскіе выписывали, по телеграфу, нашихъ профессоровъ, платили имъ бѣшеные гонорары, между тѣмъ какъ у васъ, въ Россіи, есть люди не менѣе извѣстные, не менѣе замѣчательные и не менѣе знающіе, чѣмъ нѣмецкія свѣтила. Русскіе больные—плохіе патріоты!

При этомъ Лейденъ назвалъ рядъ выдающихся русскихъ ученыхъ.

Для характеристики покойнаго Лейдена, разскажу слѣдующій фактъ. Я и мой товарищъ по редакціи, владѣвшій въ совершенствѣ нѣмецкимъ языкомъ,—узнавъ о пріѣздѣ свѣтила медицины, поспѣшили въ «Лондонскую», но встрѣтили Лейдена на лѣстницѣ. Мы отрекомендовались. Лейденъ съ большой предупредительностью согласился побесѣдовать съ нами и прослъ заглянуть къ нему, примѣрно, въ 2 часа и 25 мин.

— Только не откладывайте и не приходите раньше: я буду занятъ. У васъ, въ Россіи говорятъ такъ: буду васъ ждать отъ 2-хъ до 5 час.! Мы же дорожимъ каждой минутой времени. У васъ на вокзалѣ пріѣзжаютъ за два часа до отхода поѣзда... У русскихъ всегда много свободнаго времени.

Знаменитый профессоръ много говорилъ намъ о конгрессѣ, о туберкулезѣ, какъ народномъ бѣдствіи, выражая сожалѣніе, что русскимъ правительствомъ и обществомъ не открывается санаторій и вообще мало что дѣлается по борьбѣ съ туберкулезомъ.

Профессоръ Лейденъ, отличавшійся большой наблюдательностью, очень живописно разсказывалъ намъ о своихъ русскихъ впечатлѣніяхъ. Онъ подмѣтилъ много характерныхъ черточекъ русской жизни, говорилъ, что русскій человѣкъ, одновременно съ приглашеніемъ врача,—служитъ молебны о скорѣйшемъ выздоровленіи, о терпимости русскихъ къ болѣзнямъ.

— Мнѣ приходилось часто выслушивать отъ русскихъ больныхъ, что болѣзнь, особенно эпидеміи—это наказаніе Господа за грѣхи и не только свои грѣхи, но за грѣхи родныхъ и цѣлаго народа.

Съ большимъ воодушевленіемъ говорилъ покойный профессоръ о завоеваніяхъ медицины, особенно хирургіи, попутно разсказавъ намъ нѣсколько изумительныхъ случаевъ тогда еще совершенно новыхъ операцій трепанаціи черепа, изліченія и «переустройства» сердца и т. п.

На ряду съ вырожденіемъ человѣчества будетъ идти прогрессъ медицинской науки, которой предначертано сдерживать, отодвигать полное разрушеніе человѣчества.—Колоссальные успѣхи предсказываю психіатріи. Это потому, что наступилъ вѣкъ нервныхъ болѣзней, вызываемыхъ соціальнымъ переустройствомъ жизни людей и государствъ, подъемомъ культуры, всегда требующей жертвъ, какъ и каждый шагъ на пути завоеваній человѣчества. Въ Германіи статистики, какъ астрономы, высчитываютъ до точности, сколько, напр., данный строительный, скажемъ, сезонъ, потребуетъ жертвъ. На очереди нашихъ статистиковъ предсказать число жертвъ, поглощаемыхъ культурой и стремленіемъ человѣчества къ освобожденію отъ рабства, подчиненія, зависимости и невѣжества! Когда нибудь заведутся и такіе статистики!

Одесса произвела на Лейдена прекрасное впечатлѣніе, какъ городъ благоустроенный, красивый и чистый. Профессоръ посѣтилъ наши больницы, курорты и дачныя мѣстности; ходилъ по бѣднымъ еврейскимъ кварталамъ, удивлялся обилію нищихъ и калѣкъ.

Какъ сейчасъ вижу эту крупную, плотную фигуру покойнаго профессора, очень похожаго также на покойнаго актера Зонненталя, его сѣдѣющую голову и умные глаза, и какъ бы слышу его мягкій, спокойный голосъ.

— Скажите, профессоръ,—курить вредно?

— Да! Жить тоже вредно, думать вредно, любить вредно, короче, все вредно. Но мы живемъ, любимъ и мечтаемъ. Скажу вамъ, что та экономія, которую мы, здоровые люди, получимъ отъ того, что не будемъ курить,—не стоитъ, право, того удовольствія, которое доставляетъ намъ куреніе. А потому... и профессоръ предложилъ намъ и взялъ себѣ по роскошной сигарѣ, длинной и пухлой, на которой отливалась золотомъ этикетка съ нѣмецкимъ орломъ и портретомъ самого кайзера.

И. Г—къ.

Электрическій трамвай.

Такъ какъ на-дняхъ бельгійское общество одесскихъ трамваевъ получитъ отъ управы формальное разрѣшеніе на приступъ къ работамъ по сооруженію электрическаго трамвая, то оно должно внести въ городскую кассу предусмотрѣнный договоромъ одинъ милліонъ рублей авансомъ. Вмѣстѣ съ тѣмъ будутъ ускорены, конечно, работы по сооруженію трамвая. Наиболѣе доходныя линіи, по всей вѣроятности, будутъ готовы ранѣе даже условленнаго по договору срока. Но мы сильно сомнѣваемся, чтобы работы по сооруженію второстепенныхъ линій, а въ особенности, отнесенныя во вторую и третью группы, какъ, напримѣръ, линіи по лѣвому берегу Хаджибеевскаго лимана, или на Чубаевку, были закончены раньше срока, т. е. до истеченія трехъ лѣтъ со дня полученія упомянутаго разрѣшенія управы.

Дѣло въ томъ, что, во-первыхъ, бельгійцы никогда не выражали желанія торопиться съ проведеніемъ линій, не обѣщавшихъ имъ большого дохода, а, во вторыхъ, съ окончаніемъ устройства всей электрической сѣти связанъ вопросъ о наступленіи срока для выкупа трамвая городомъ.

Срокъ этотъ наступаетъ по истеченіи 18 лѣтъ со времени открытія движенія по всей сѣти трамвая. И, если-бы бельгійцы закончили всѣ работы до истеченія предоставленныхъ имъ трехъ лѣтъ, то срокъ выкупа наступилъ бы соотвѣтственно раньше. Очевидно, что они ускорятъ работы 2-й и 3-й очереди линь въ томъ случаѣ, если городское управленіе заявитъ о своемъ отказѣ отъ выкупа съ цѣлью сократить концессіонный срокъ на два года.

Если электрическая трамвайная сѣть будетъ вся закончена черезъ три года, т. е. къ концу 1913 г., то срокъ выкупа долженъ наступить въ концѣ 1931 г., т. е. за 9 лѣтъ до окончанія срока концессіи, когда все предпріятіе безвозмездно поступаетъ въ собственность города. А такъ какъ, въ случаѣ отказа города отъ выкупа до 1 мая 1911 г., срокъ концессіи сокращается на 2 года, то въ сущности, досрочный выкупъ былъ бы произведенъ всего за 7 лѣтъ до конца концессіи. Мы уже не разъ доказывали, что при такихъ условіяхъ, нѣтъ никакой выгоды для города уплатить бельгійскому обществу около 10 мил. рублей за этотъ выкупъ.

Предполагается, что до сооруженія центральной электрической станціи будетъ открыто движеніе электрическаго трамвая, кромѣ выставочной линіи, еще по Канатной улицѣ, для чего имѣется въ виду воспользоваться энергіей нынѣшней электрической станціи, доставляющей городу электрическое освѣщеніе. Эта комбинація намъ представляется весьма гадательной и едва-ли удачной.

Очень трудно разсчитывать, чтобы нынѣшняя станція могла хорошо обслуживать электрическое освѣщеніе и давать необходимую энергію для Канатной линіи. Въ этомъ случаѣ пострадаетъ или первое, что, конечно, недопустимо въ виду имѣющагося договора съ г. Легодо, или же придется отказаться отъ снабженія энергіей Канатной линіи.

Не лишнимъ будетъ указать, что и въ настоящее время снабженіе электрической энергіей выставочной линіи, повидимому, встрѣчаетъ извѣстныя затрудненія. Кстати сказать, и самое сообщеніе по этой линіи совершается сравнительно очень медленно.

Въ виду полученія милліоннаго аванса городомъ, снова возникаетъ вопросъ объ его распредѣленіи. Правда, министерство требуетъ, чтобы эта сумма была употреблена на выкупъ принадлежащихъ городу цѣнныхъ бумагъ. Но это требованіе городская управа, какъ видно, предполагаетъ обойти самымъ простымъ образомъ: она сначала выкупитъ бумаги, а потомъ снова ихъ заложитъ.

Было бы хорошо, по крайней мѣрѣ, чтобы эти деньги городское управленіе употребило на оздоровленіе города, такъ какъ сейчасъ отъ этого зависитъ все благосостояніе города и даже его будущность. Какъ ни важны и желательны городской общественный банкъ или устройство городского ломбарда, но при нынѣшнемъ положеніи вещей, такъ тяжко отзывающемся на всемъ населеніи города на первую очередь необходимо поставить устройство канализаціи на Пересыпи и другихъ окраинахъ и постройку деструкторовъ. Если-бы у города было больше денегъ, то къ этому надо было-бы присоединить еще расширеніе водопровода. Но пока прежде всего нужны канализація окраинъ и деструкторы.

Необходимо, чтобы наши городскіе дѣятели хотя-бы теперь, въ виду пережитыхъ городомъ тяжкихъ испытаній, сознали всю неотложность упомянутыхъ мѣропріятій. Мы сильно опасаемся, чтобы они къ этому дѣлу не отнеслись такъ, какъ членъ управы г. Фабрицкій къ оздоровленію Привозной площади, посредствомъ бетонированія, которое онъ, очевидно, не считаетъ особенно слѣпымъ.

Весьма серьезно надо опасаться, судя по опыту прежнихъ лѣтъ, какъ бы значительная часть полученнаго милліона не была израсходована на текущія нужды городской кассы. Поэтому нельзя не признать полезнымъ, чтобы городская дума въ одномъ изъ ближайшихъ засѣданій закрѣпила желательное назначеніе милліоннаго аванса.

Тонъ.

Выставка.

Торгово-промышленный съѣздъ.

До настоящаго времени организаціонному бюро по созыву въ Одессѣ торгово-промышленнаго съѣзда заявлено о 45 докладахъ, имѣющихъ быть прочитанными на съѣздѣ различными дѣятелями. Помимо уже ранѣе перечисленныхъ нами, будутъ еще сдѣланы на съѣздѣ доклады: русскимъ консуломъ въ Ясахъ г. Бруннеромъ—«О торговыхъ сношеніяхъ Россіи съ Румыніей» и статистикомъ Н. А. Виташевскимъ—«Экономическій обзоръ тяготѣющаго къ Одессѣ района». Докладъ этотъ изобилуетъ данными и иллюстрируется картограммами, характеризующими состояніе промышленности юга Россіи и роль Одессы, какъ промышленнаго центра. Управленіе московско-кіево-воронежской желѣзной дороги командируетъ въ качествѣ своего представителя на съѣздъ Л. В. Гордона.

По полученнымъ бюро свѣдѣніямъ, бывшій министръ торговли и промышленности М. М. Федоровъ на-дняхъ прибудетъ изъ Петербурга въ Одессу и здѣсь приметъ ближайшее участіе въ занятіяхъ съѣзда.

Сегодня выйдетъ въ свѣтъ № 2-ой «Вѣстника съѣзда», а послѣдующій нумеръ будетъ выпущенъ въ день открытія съѣзда.

Назначенное на вчера на выставкѣ гулянье «Цвѣточное корсо» съ битвой цвѣтовъ, вслѣдствіе неблагопріятной погоды, не могло состояться и отложено на 25 сентября. Изготовленные по заказу комитета золотые жетоны для присужденія за 7 лучшихъ по украшенію выѣздовъ, выставлены для обозрѣнія публики въ магазинѣ фирмы Фраже.

Въ послѣдніе три дня функціонированія выставки—1, 2 и 3 октября входная плата будетъ взиматься по 32 к. съ человѣка.

Попечитель одес. учебнаго округа въ цѣляхъ дальнѣйшаго расширенія и развитія педагогическаго музея въ Одессѣ обратился къ предсѣдателю распорядительнаго комитета выставки А. А. Гулеву съ просьбой, не найдетъ-ли онъ возможнымъ предложить гг. экспонентамъ принести, по закрытіи выставки, въ даръ музею, имѣющіеся въ ихъ распоряженіи альбомы, коллекціи, модели, карты, образцы горныхъ породъ и вообще все, что будетъ признано отвѣчающимъ задачамъ педагогическаго музея. Попечитель округа съ такой же просьбой обратился къ предсѣдателю комитета екатерининославской выставки кн. Н. П. Урусову.

Гор. головѣ Н. И. Моисеевой посѣтили предсѣдатели одес. отдѣленія техническаго общества М. М. Дитерихсъ и распорядительнаго комитета выставки А. А. Гулевъ и бесѣдовали съ нимъ по поводу выраженнаго гор. управленіемъ согласія на оставленіе одесской выставки на 1911 г.

ОДЕССА И ДАЛЬНІЙ ВОСТОКЪ.

Въ послѣднемъ засѣданіи кіевскаго пораіоннаго комитета обсуждался вопросъ объ установленіи прямого желѣзнодорожнаго сообщенія для грузовъ, идущихъ изъ Одессы на Д.-Востокъ. Секретаремъ одес. комитета торговли и мануфактуръ Я. С. Балабаномъ были доложены подробныя данныя о количествѣ грузовъ идущихъ изъ Одессы, о распредѣленіи ихъ по отдѣльнымъ періодамъ, и въ связи съ этимъ сообщено было заключеніе комитета торговли и мануфактуръ о желательности установленія самостоятельныхъ еженедѣльныхъ поѣздовъ изъ Одессы въ зимніе мѣсяцы и о согласованіи движенія грузовъ съ поѣздомъ, отправляющимся изъ Харькова,—въ остальное время года. Пожеланія эти были поддержаны также представителемъ одес. биржевого комитета Э. О. Каппенбергомъ. Нраіонный комитетъ призналъ безусловно справедливыми пожеланія одес. купцовъ и высказался за установленіе движенія въ указанномъ смыслѣ. Представителемъ юго-западныхъ дорогъ было сдѣлано возраженіе лишь въ томъ отношеніи, что при еженедѣльныхъ поѣздахъ одес. станціямъ придется хранить грузы, поступающіе для отправки, что сопряжено съ большими затрудненіями, въ виду перегруженности одес. станцій. Завѣдующій одес. гор. станціей дорогъ С. М. Малишевскій отмѣтилъ, что при 160-милліонахъ пудовъ грузооборота одес. станцій нѣсколько сотъ тысячъ пудовъ, отправляемыхъ изъ Одессы на Д.-Востокъ, не могутъ имѣть серьезнаго значенія. Нраіонный комитетъ принялъ предложеніе представителя юго-зап. дорогъ обслѣдовать, въ какой мѣрѣ установленіе новыхъ поѣздовъ можетъ отказаться на перегруженности одес. станцій, и въ зависимости отъ этого установить срокъ для храненія на станціяхъ грузовъ, отправляемыхъ изъ Одессы на Д.-Востокъ.

ВЪ ВЫСШЕЙ ШКОЛѢ.

На математическомъ отдѣленіи въ университетѣ еще не начались занятія, такъ какъ министерство не прислало утвержденнаго обсарѣнія преподаванія по этому отдѣленію. На другихъ факультетахъ занятія уже наладились.

Рѣчь о проф. А. К. Кононовичѣ въ засѣданіи об—ва естествоиспытателей сегодня произнесетъ проф. П. Н. Бучинскій.

Въ послѣдніе дни состоялись вступительныя лекціи новыхъ профессоровъ: Б. В. Варнеке (древне классическая литература) и В. В. Половцова (ботаника). На лекціяхъ присутствовало очень много студентовъ, многіе профессора и преподаватели университета. Оба профессора проявили крупный научно-преподавательскій талантъ и выдающіяся ораторскія способности. Присутствовавшіе прослушали лекціи съ особеннымъ интересомъ и много апплодировали обоимъ лекторамъ.

До настоящаго времени евреи аптекарскіе ученики, пріѣзжавшіе въ Кіевъ, послѣ 3-лѣтняго стажа (службы въ аптекѣ), для экзаменовъ при университетѣ на званіе аптекарскаго помощника, безпрепятственно допускались къ этимъ экзаменамъ, если только у нихъ не было препятствій со стороны „благонадежности“. Нынѣ-же министерство внутр. дѣлъ разъяснило, что правомъ жительства въ университетскомъ городѣ, расположенномъ внѣ черты еврейской осѣдлости, пользуются лишь тѣ аптекарскіе ученики, которые проходили свой стажъ въ аптекѣ, расположенной въ районѣ даннаго университета. Въ виду этого, для согласованія дѣйствій учебной администраціи съ указаніями мин. внутр. дѣлъ, попечитель кіевскаго учебн. округа предложилъ ректору кіевскаго университета допускать къ экзаменамъ на званіе аптекарскаго ученика лишь тѣхъ аптекарскихъ учениковъ, которые представятъ отъ мѣстной администраціи удостовѣреніе о правѣ жительства въ Кіевѣ во время экзаменовъ.

Французскій министръ народнаго просвѣщенія Думеръ, признавая чрезвычайно важными работы проф. кіевскаго университета члена Гос. Думы И. В. Лучицкаго по исторіи поземельной собственности во Франціи, предложилъ префектамъ прислать документы, относящіеся къ 18 вѣку, въ департаментскіе архивы, гдѣ дальнѣйшимъ изученіемъ ихъ и займется проф. Лучицкій, чѣмъ значительно облегчится его работа. Ближайшая работа проф. Лучицкаго будетъ посвящена экономической исторіи французской революціи.

ЛОВЛЯ ПАССАЖИРОВЪ.

На-дняхъ въ хаджи-ханѣ, на почвѣ ловли пассажировъ-паломниковъ въ Мекку и Медину, разыгрался крупный скандалъ. Выяснилось, что, попадая въ хаджи-ханъ, паломники немедленно окружаются кучкой агентовъ, приступающихъ къ обработкѣ безпомощныхъ магометанъ. Агентамъ этимъ большую помощь оказываютъ, между прочимъ, обслуживающіе хаджи-ханъ члены артели, пускающіе совмѣстно съ агентами всѣ способы давленія, вплоть до насилія, для извлеченія извѣстныхъ выгодъ. Какъ намъ сообщаютъ, главной отраслью дѣятельности этихъ агентовъ является—снабженіе паломниковъ билетами исключительно Добровольнаго флота, и всякая попытка со стороны паломниковъ прибѣгнуть къ помощи другого какого-либо пароходства встрѣчаетъ сильное противодѣйствіе... На-дняхъ группа паломниковъ, въ числѣ около 70 чел., отправляясь въ паломничество, запаслась для обратнаго путешествія въ Россію (изъ Джеды) билетами Р. о. п. и т. Этого было достаточно, чтобы несчастные паломники были подвергнуты жестокому избіенію и въ концѣ концовъ были вынуждены пріобрѣсть билеты Добровольнаго флота... Въ дѣло это вмѣшалась администрація Р. о. п. и т., часть билетовъ, пріобрѣтенныхъ въ конторѣ Добров. флота, конфискована, составлены протоколы, и на сей разъ дѣлу будетъ дань надлежащій ходъ.

НА ЮГО-ЗАП. Ж. Д.

Начальникомъ юго-зап. жел. дорогъ изданъ приказъ, въ которомъ отмѣчается, что рядъ несчастныхъ случаевъ съ поѣздами и при маневрахъ, какъ установлено разслѣдованіемъ, произошелъ на дежурствѣ такъ наз. „запасныхъ агентовъ“ и по ихъ винѣ. Несчастные случаи могутъ быть объяснены малой подготовленностью этихъ лицъ къ столь отвѣтственной должности, какъ дежурство по движенію. Запасные агенты, видимо, не считаютъ своей обязанностью,—говорится въ приказѣ,—передъ вступленіемъ въ дежурство ознакомиться съ мѣстными условіями станціи, топографическимъ ея положеніемъ и проч., благодаря чему безопасность движенія не обезпечена“.

Въ виду этого начальникъ дорогъ предлагаетъ начальникамъ отдѣленій допускать запасныхъ агентовъ къ работѣ лишь послѣ тщательной провѣрки степени ихъ подготовленности.

ПОМОЩЬ СТАРЬЕВЩИКАМЪ.

Предсѣдатель коммиссіи по оказанію помощи старьевщикамъ И. Е. Кофманъ вчера сдѣлалъ докладъ г. градоначальнику о дѣйствіяхъ этой коммиссіи, раздавшей 506 семействамъ около 5.000 руб. Предсѣдатель заявилъ г. градоначальнику, что коммиссія находитъ возможнымъ раздать остатокъ (свыше 1.000 р.) старьевщикамъ и прекратить дальнѣйшій сборъ пожертвованій, въ виду того, что коммиссіи вскорѣ придется начать сборъ для раздачи бѣднымъ топлива на зиму. Г. градоначальникъ одобрилъ рѣшеніе коммиссіи. Остатокъ въ 1.000 руб. будетъ распредѣленъ духовными раввинами на дому тѣмъ изъ старьевщиковъ, которые потеряли способность къ физическому труду. Дальнѣйшія операціи по оказанію помощи старьевщикамъ, какъ предполагается, будетъ сосредоточенъ въ обществѣ помощи бѣднымъ евреямъ г. Одессы.

КЪ УПОРЯДОЧЕНІЮ ПРИВОЗНОЙ ПЛ.

Назначенная гор. головой Н. И. Моисеевымъ, подъ его предсѣдательствомъ, коммиссія, состоящая изъ члена управы г. Фабрицкаго, гор. инженера г. Безчастнова, гор. архитектора г. Нестурха, пом. секретаря гор. управы г. Шостака, завѣдующаго гор. мастерскими г. Софронова,—производила осмотръ Привозной площади, съ цѣлью вы

Телеграммы „Одесскихъ Новостей".

Телеграммы, полученныя въ теченіе дня, см. на 1-ой стр.

Въ Россіи.

ОБСЛѢДОВАНІЕ МОРСКОГО ВѢДОМСТВА.

ПЕТЕРБУРГЪ, 23 сентября. (*Отъ наш. кор.*).

Коммисія по обслѣдованію морского вѣдомства обратилась въ Гос. Думу съ просьбой допустить чиновника для обозрѣнія матеріаловъ по кораблестроенію, имѣющихся въ коммисіи по гос. оборонѣ.

КЪ ЗАКРЫТІЮ ОБЩЕСТВЪ ИЗБИРАТЕЛЕЙ.

ПЕТЕРБУРГЪ, 23 сентября. (*Отъ наш. кор.*).

Петербургскія общества избирателей поручили прис. пов. Добровольскому обжаловать постановленіе пет. особаго по дѣламъ объ обществахъ присутствія о закрытіи всѣхъ обществъ обывателей. Гласные пет. думы вели переговоры съ октябристами о внесеніи по этому поводу запроса. Гучковъ однако нашелъ, что запросъ неоснователенъ и что Гос. Дума некомпетентна имѣть надзоръ за дѣятельностью сената. Гласные гор. думы намѣрены теперь обратиться къ кадетамъ.

СЕНАТЪ О ПРАВѢ ЖИТЕЛЬСТВА ЕВРЕЕВЪ.

ПЕТЕРБУРГЪ, 23 сентября. (*Отъ наш. кор.*).

Сенатъ отмѣнилъ постановленіе о высылкѣ 2-хъ еврейскихъ семействъ изъ Екатеринославской губ., которыя проживали тамъ съ 1882 г. Выслались оба семейства на основаніи циркуляра Столыпина отъ 22 мая въ виду свѣдѣній о неблагонадежности ихъ. Сенатъ нашелъ, что столь долгое проживаніе ихъ въ губерніи обезпечиваетъ имъ тамъ право жительства.

СОЮЗНИКИ.

ПЕТЕРБУРГЪ, 23 сентября. (*Отъ наш. кор.*).

«Знамя» называетъ «величайшей подлостью Конованицына послѣдній секретнѣйшій доносъ за его подписью о незаконныхъ революціонныхъ собраніяхъ Литейнаго отдѣла союза русскаго народа».

О ЗАВѢЩАНІИ ОГИНСКАГО.

ПЕТЕРБУРГЪ, 23 сентября. (*Отъ наш. кор.*).

Послѣ продолжительнаго обыска арестованъ полковникъ въ отставкѣ Вонлярлярскій по обвиненію въ совмѣстномъ составленіи съ арестованнымъ сыномъ подложнаго завѣщанія милліонера Огинскаго.

ПЕТЕРБУРГЪ, 23 сентября. (*Отъ наш. кор.*).

«Земщина» изъ достовѣрнѣйшихъ источниковъ узнала, что замѣститель Извольского еще не намѣченъ. Сазоновъ считается лишь кандидатомъ. Вопросъ будетъ разрѣшенъ по возвращеніи изъ Фридберга.

По распоряженію тов. министра торговли Коновалова, не допущены журналисты въ коммисію, разсматривающую вопросъ о землеустройствѣ уральскихъ рабочихъ.

Матеріалы извѣстнаго революціонера Бориса Савинкова, г-жѣ Савинковой, разрѣшено вернуться въ Петербургъ.

Совѣщаніе представителей банковъ и обществъ взаимнаго кредита о пониженіи процентовъ неожиданно разстроилось въ виду отказа Московскаго банка присоединиться къ соглашенію.

Пуришкевичъ возбуждаетъ вопросъ о недопущеніи евреевъ на Императорскія сцены.

ПАМЯТИ А. С. ХОМЯКОВА.

МОСКВА, 23 сентября. (*Отъ нашего кор.*).

На Даниловскомъ кладбищѣ была отслужена панихида по славянофилѣ А. С. Хомяковѣ, по случаю 50-лѣтія его смерти. Присутствовалъ на панихидѣ сынъ его, Н. А. Хомяковъ, бывшій предсѣдатель Гос. Думы.

МОСКВА (ПТА). По случаю 50-лѣтія кончины Хомякова въ храмѣ Даніилова монастыря, гдѣ онъ погребенъ, архіерейскимъ служеніемъ совершена панихида въ присутствіи сына покойнаго члена Госуд. Думы Хомякова и представителей дворянства и общества любителей словесности.

САМОУБІЙСТВА.

МОСКВА, 23 сентября. (*Отъ нашего кор.*).

Застрѣлился извѣстный промышленникъ Гошеръ.

Застрѣлилась молодая дѣвушка, баронесса Рейхель, на глазахъ часто навѣщавшаго ее богатаго уфимскаго купца Веденѣева.

МОСКВА, 23 сентября. (*Отъ нашего кор.*).

Въ гостиницѣ „Метрополь" забастовали 30 поваровъ и 30 поварятъ. Причина забастовки—удаленіе двухъ поваровъ.

Въ окружномъ судѣ слушалось дѣло крестьянина Бронницкаго уѣзда Усачева, привлеченнаго къ отвѣтственности по 129 ст. уг. улож. Ему ставится въ вину то, что онъ на сходѣ убѣждалъ крестьянъ не выдѣляться изъ общины по закону 9 ноября. Усачевъ оправданъ.

Хидожникъ Свириденко, привлеченный къ отвѣтственности за оскорбленіе Величества, приговоренъ къ заключенію въ тюрьмѣ на два мѣсяца.

„Рус. Слову" телеграфируютъ изъ Брюсселя: „Газеты предполагаютъ, что Азефъ самъ распространилъ слухъ о своемъ убійствѣ на виллѣ Гартинга близъ Намюра".

Какъ сообщаютъ „Рус. Слову" изъ Парижа, стрѣлявшійся въ Ниццѣ Меллеръ-Закомельскій умеръ отъ ранъ.

АГРОНОМИЧЕСКІЙ СОВѢТЪ.

КІЕВЪ, 23 сентября. (*Отъ нашего кор.*).

Открылись засѣданія агрономическаго совѣта, участіе въ которомъ принимаютъ члены землеустроительныхъ коммисій, чины управленія госуд. имуществами, представители кіевскаго земства и управляющій кіевск. конторой Государственнаго банка Т. Е. Афанасьевъ. На агрономическую помощь хуторянамъ департаментъ земледѣлія ассигновалъ 156 тыс. руб. и предложилъ кіевскому земству ассигновать такую же сумму. Противъ этого ассигнованія горячо протестовалъ представитель земства П. М. Рева, указывая на то, что предпочтительнѣе было-бы помочь крестьянамъ, которые пока не выдѣлялись. Совѣтъ, однако, предложеніе департамента принялъ и ассигновалъ на агрономическую помощь хуторянамъ 156 тыс. руб.

Въ цѣляхъ развитія въ Кіевской губ. мелкаго кредита совѣтъ постановилъ ходатайствовать о назначеніи на каждый уѣздъ особаго инспектора мелкаго кредита. Въ настоящее время на 12 уѣздовъ имѣется лишь 5 инспекторовъ.

ВЪ КІЕВСКОЙ ПОЧТОВОЙ КОНТОРѢ.

КІЕВЪ, 23 сентября. (*Отъ нашего кор.*).

Въ кіевской почтовой конторѣ обнаружено систематическое хищеніе пересылаемыхъ писемъ. Съ конвертовъ снимались марки, а письма уничтожались.

Среди почтовыхъ чиновниковъ кіевской почтовой конторы произведены обыски для выясненія причастности ихъ къ подложному полученію денегъ изъ конторы. Обыски оказались безрезультатными. Приступлено къ провѣркѣ всѣхъ выдачъ за послѣднее время по почтовымъ переводамъ.

КЪ УБІЙСТВУ ВЪ ЯСНОГОРСКОМЪ МОНАСТЫРѢ.

ВАРШАВА, 23 сентября.

(**Отъ нашего корреспондента**).

Убитый въ Ясногорскомъ монастырѣ оказался Вацлавомъ Мацохомъ. Его убійца—монахъ Дамазій, провѣдалъ о грозящемъ ему арестѣ и скрылся вмѣстѣ съ причастными къ убійству женой Мацоха, Еленой, монахомъ Григоріемъ и монастырскимъ служкой Залогомъ. Въ монастырѣ арестованъ также причастный къ убійству монахъ Олесницкій и трое служителей.

НЕДОСТАТОКЪ УГЛЯ.

ХАРЬКОВЪ, 23 сентября.

(**Отъ нашего корреспондента**).

Въ засѣданіи угольнаго комитета констатированъ значительный недостатокъ топлива на екатерининской желѣзной дорогѣ, могущій въ дальнѣйшемъ вызвать сокращеніе желѣзнодорожнаго движенія. На складахъ южныхъ дорогъ запасы угля также незначительны. Выяснилась необходимость передачи угля съ другихъ дорогъ на указанныя. По этому поводу на 27 сент. назначено особое засѣданіе комитета, на которое приглашены представители десяти желѣзныхъ дорогъ.

ХАРЬКОВЪ, 23 сентября.

(**Отъ нашего корреспондента**).

Губернаторъ не утвердилъ избранныхъ городской думой членовъ управы, инженеровъ Винокурова и Кузнецова. Причина—ихъ политическая неблагонадежность. Гор. дума въ затрудненіи, въ виду трудности подысканія подходящихъ членовъ управы.

Въ технологическомъ институтѣ открывается первый въ Харьковѣ аэро-клубъ.

Одинъ изъ директоровъ «Продуголя» Прядкинъ уходитъ въ отставку въ связи съ общимъ критическимъ положеніемъ синдиката.

ВАРШАВА, 23 сентября.

(**Отъ нашего корреспондента**).

Опасно заболѣла извѣстная польская писательница Марія Конопницкая.

(Отъ нашихъ корреспондентовъ).

ХЛѢБНАЯ КАМПАНІЯ.

ЕВПАТОРІЯ, 23 сентября.

Хлѣбная кампанія открылась при неблагопріятныхъ условіяхъ. На ней отразилось низкое качество урожая, хорошаго колличественно. Рынокъ малодѣятеленъ.

НАСИЛІЕ.

ЯЛТА, 23 сентября.

Молодая пріѣзжая учительница во время прогулки въ Никитскомъ саду подверглась нападенію нѣсколькихъ хулигановъ, которые завязали ей ротъ и, несмотря на отчаянное сопротивленіе, произвели надъ ней гнусное насиліе.

ЮЗОВКА, 23 сентября.

Вооруженные грабители, забравшись въ квартиру купца Шерра и, направивъ дула револьверовъ на присутствующихъ, потребовали денегъ. Шерръ сталъ звать на помощь. Неизвѣстные тогда скрылись. Арестованъ, по подозрѣнію, одинъ.

ЕВПАТОРІЯ, 23 сентября.

Ночью обнаруженъ на улицѣ убитымъ сапожникъ Ксенопуло, 35 лѣтъ. Арестованъ по подозрѣнію въ убійствѣ сосѣдній недавно съ женою убитаго точильщикъ Читалоуъ.

Портовымъ присутствіемъ признано подъѣздными путями, подлежащими замощенію за счетъ казны изъ суммъ полуторагоднаго сбора, рядъ улицъ. На замощеніе ихъ потребуется около 200 тыс. руб.

ХОЛЕРА.

ХАРЬКОВЪ, 23 сентября.

Послѣ десятидневнаго перерыва въ городѣ снова вспыхнула холера.

ЕВПАТОРІЯ, 23 сентября.

Въ городѣ уже 13-й день нѣтъ холерныхъ заболѣваній.

ВОЛКОВИНЦЫ, 23 сентября.

Въ отстоящемъ въ 30 верстахъ отсюда городѣ Литинѣ обнаружены 5 случаевъ холеры со смертнымъ исходомъ.

ПЕТЕРБУРГЪ (ПТА). Холерой заболѣло 19, умерло 6, состоитъ 332.

ЧЕСТВОВАНІЕ АВІАТОРА.

КРОНШТАДТЪ (ПТА). Весь городъ перебывалъ во дворѣ кронштадтскаго полуэкипажа, гдѣ находится аппаратъ Блеріо, на которомъ вчера прилетѣлъ Піотровскій. Появленіе Піотровскаго сегодня встрѣчено музыкой и кликами «ура» выстроенныхъ шпалерами матросовъ и публики. Резинты на рукахъ перенесли его отъ эллинга къ аэроплану, взобравшись на который, летчикъ на открытомъ воздухѣ прочелъ лекцію объ авіаціи. Если пропеллеръ и крыло будутъ починены, то Піотровскій завтра утромъ полетитъ въ Петербургъ. Возникла мысль поставить обелискъ-памятникъ на мѣстѣ спуска перваго военнаго аэроплана съ авіаторомъ-морякомъ.

ПЕТЕРБУРГЪ (ПТА). Вслѣдствіе порывистаго вѣтра, совершенно лишь нѣсколько полетовъ. Ефимовъ взялъ призъ на точность спуска. Капитанъ Маціевичъ совершилъ полетъ съ пассажиромъ.

ПЕТЕРБУРГЪ (ПТА). Министерство торговли и промышленности ассигновало на борьбу съ чумой въ портахъ: одесскомъ—5.200 р., маріупольскомъ—3.500 р., феодосійскомъ—2.500 р., бердянскомъ—2.000 р., батумскомъ—1.640 р. и николаевскомъ—1.000 р.

ПЕТЕРБУРГЪ (ПТА). М-во нар. просвѣщенія внесло въ совѣтъ министровъ законопроектъ о новыхъ штатахъ академіи наукъ.

Главное управленіе землеустройства и земледѣлія внесло въ совѣтъ министровъ законопроектъ объ учрежденіи министерства земледѣлія.

ПЕТЕРБУРГЪ (ПТА). Высочайше повелѣно съ нынѣшняго года поднять процентъ по вкладамъ въ сберегательныя кассы до 3.6 проц. Проценты по вкладамъ учрежденій и обществъ свыше 1000 руб. не повышаются.

ГЕЛЬСИНГФОРСЪ (ПТА). Докладчики Вазаширга и Монтель, отказавшіеся скрѣпить рѣшеніе сената касательно веса оружія, отрѣшены сенатомъ на 6 мѣсяцевъ отъ должностей съ лишеніемъ содержанія.

МОСКВА (ПТА). Въ виду исполняющагося 800-лѣтія Москвы учреждается музей всей Москвы.

РИГА (ПТА). По дѣлу 9 членовъ митавской организаціи соц.-демократіи латышскаго края петерб. суд. палата приговорила 5-ихъ къ ссылкѣ на поселеніе, остальныхъ оправдала.

БАЛАХНА (ПТА). Чрезвычайное земское собраніе въ ознаменованіе 50-лѣтія освобожденія крестьянъ ассигновало на открытіе въ Городѣвкѣ Народнаго дома имени Императора Александра II 3 тыс. р.

За-границей.

Революція въ Португаліи.

Телеграмма временнаго правительства.

ПЕТЕРБУРГЪ, 23 сентября. (*Отъ наш. кор.*).

Русскій министръ иностр. дѣлъ получилъ слѣд. телеграмму отъ португальскаго временнаго правительства: „Народъ и армія только что низвергли монархическія установленія и провозгласили республику, являющуюся отраженіемъ ихъ давнишнихъ пожеланій. Энтузіазмъ неописуемъ. Общественный порядокъ совершенно обезпеченъ дѣйствіями правительства и солидарностью гражданъ. Поступаютъ сообщенія изъ провинцій, извѣщающія, что провозглашеніе республики встрѣчено съ величайшимъ энтузіазмомъ".

Въ министерствѣ иностранныхъ дѣлъ вашему корреспонденту сообщили, что отвѣта на полученную телеграмму временнаго правительства Португаліи не будетъ дано впредь до полученія донесенія русскаго повѣреннаго въ дѣлахъ. Въ министерствѣ выражаютъ увѣренность, что иностранныя державы не вмѣшаются въ событія, пока не выяснится положеніе временнаго правительства. Опасаются, что революція перебросится въ Испанію. Русское правительство не считаетъ возможнымъ иностранное вмѣшательство. Необходимо, чтобы Португалія сама рѣшила судьбу короля.

Посылка въ Петербургъ телеграммы временнаго правительства непосредственно на имя министра иностранныхъ дѣлъ, а не португальскаго посла, разсматривается въ министерствѣ, какъ отрѣшеніе посла отъ его обязанностей.

Подробности переворота.

МОСКВА, 23 сентября. (*Отъ нашего кор.*).

Газетамъ сообщаютъ слѣд. подробности о революціи въ Португаліи. Революція должна была вспыхнуть еще на нѣсколько мѣсяцевъ раньше. Но португальскій премьеръ узналъ тогда о заговорѣ во флотѣ и разсѣялъ суда по разнымъ портамъ. Общее недовольство вызвалъ король Мануэль, находившійся въ полномъ подчиненіи у клерикаловъ. Предпочитая удовольствія дѣламъ, король вступилъ въ связь съ французской пѣвичкой и тратилъ на нее огромныя деньги. Когда онъ недавно открылъ кортесы, прогрессисты отсутствовали. Это былъ уже достаточный симптомъ.

Послѣдней каплей явилось убійство проф. Бомбардо, подготовленное черной сотней въ отвѣтъ на побѣду республиканцевъ на выборахъ. Бомбардо игралъ въ заговорѣ противъ монархіи видную роль. Ему подчинялись даже военные. Послѣ убійства Бомбардо собрался комитетъ республиканской партіи. Комитету было сообщено, что черносотенцы организовали рядъ покушеній на выдающихся республиканцевъ. Въ тотъ же день на рейдѣ стояла португальская эскадра въ честь отъѣзда бразильскаго президента. Комитетъ далъ сигналъ, и пушки эскадры направились на дворецъ. Въ то же время популярные дѣятели повели толпу ко дворцу, призывая къ возстанію. Начался бой между войсками, оставшимися вѣрными королю, и перешедшими на сторону революціонеровъ. По совѣту министровъ король покинулъ дворецъ. Артиллерія и флотъ обстрѣливаютъ засѣвшихъ въ горной части города роялистовъ. Въ провинціи 10.000 вооруженныхъ крестьянъ окончательно рѣшили побѣду революціи.

ВѢНА, 6 октября (23 сентября).

(**Отъ нашего корреспондента**).

Газеты сообщаютъ слѣдующія подробности переворота. Во вторникъ во второмъ часу ночи одно изъ военныхъ судовъ сдѣлало 21 пушечный выстрѣлъ. Это былъ условленный сигналъ. Немедленно на улицы высыпали вооруженные республиканцы. Полиція бросала въ возставшихъ бомбы. Бой продолжался безпрерывно 30 часовъ и въ результатѣ далъ 250 убитыхъ и 450 раненыхъ. Комендантъ королевскаго дворца генералъ Горшанъ долго защищался, но, убѣдившись въ неизбѣжномъ пораженіи, застрѣлился.

Выясняется, что разразившаяся въ Португаліи революція не является неожиданностью, а была задолго организована. Еще лѣтомъ делегаты республиканцевъ вели переговоры съ англійскими и испанскими сановниками и указывали имъ на неизбѣжность возстанія, причемъ обязались соблюдать дѣйствующіе договоры съ Англіей и Испаніей.

Въ провинціи.

ВѢНА, 6 октября (23 сентября).

(**Отъ нашего корреспондента**).

По слухамъ, передаваемымъ вѣнскими газетамъ, королевскія войска еще держатся въ нѣсколькихъ пунктахъ, и гарнизоны Эльвасса и Опорто двинулись противъ Лиссабона. Успѣхъ революціи еще окончательно не опредѣлился.

По послѣднимъ извѣстіямъ, провинція еще колеблется въ признаніи новаго строя. Въ Лиссабонѣ борьба продолжается.

Составъ временнаго правительства.

ПЕТЕРБУРГЪ, 23 сентября. (*Отъ наш. кор.*).

Новое португальское правительство почти все составилось изъ профессоровъ. Президентъ новой республики Брага—старый историкъ, проф. государственнаго права, любимецъ молодежи; министръ иностранныхъ дѣлъ Мишаэ—спеціалистъ по философіи; глава возставшихъ, очень энергичный министръ внутреннихъ дѣлъ Альмейда,—лидеръ республиканцевъ въ палатѣ; министръ общественныхъ работъ Гомецъ—адвокатъ, замѣшанный въ прежнихъ заговорахъ.

Гдѣ король?

ВѢНА, 6 октября (23 сентября).

(**Отъ нашего корреспондента**).

Въ извѣстіяхъ о королѣ совершенно невозможно разобраться. По однимъ слухамъ, онъ спасся на бразильскомъ суднѣ, по другимъ—на англійскомъ крейсерѣ. Имѣются извѣстія, что онъ бѣжалъ въ провинцію. Говорятъ также, будто король подписалъ отреченіе отъ престола, подъ условіемъ сохраненія личнаго имущества и назначенія ему ежегоднаго содержанія.

Въ Вѣнѣ получены привезенныя курьеромъ изъ Лиссабона въ Берлинъ оффиціальныя вѣсти о томъ, что король Мануэль находится внѣ опасности. Чтобы скрыть дѣйствительное мѣстопребываніе его, распространяются нарочно ложныя свѣдѣнія.

БЕРЛИНЪ, 6 октября (23 сентября).

(**Отъ нашего корреспондента**).

Министерствомъ иностранныхъ дѣлъ получено изъ Лиссабона оффиціальное извѣщеніе отъ временнаго правительства, что король Мануэль бѣжалъ и объявлена республика.

МОСКВА, 23 сентября. (*Отъ нашего кор.*).

По одной версіи въ началѣ бомбардировки король съ матерью спрятались въ погребъ и въ сумерки, съ согласія революціоннаго комитета, отправились на бразильскій пароходъ. Лидеръ республиканской партіи Коста заранѣе назначилъ охрану короля, чтобы не допустить убійства его въ моментъ взрыва революціи.

Есть и другія версіи. По одной—Мануэль въ плѣну. По другой—онъ находится въ одномъ иностранномъ посольствѣ. Однако, наиболѣе вѣроятная та, что онъ плыветъ въ Англію.

Газеты обсуждаютъ возможность того, что Англія окажетъ королю гостепріимство. Тутъ же вспоминаютъ, что въ Англію бѣжалъ также и Наполеонъ III, который жилъ тамъ подъ именемъ Смита.

ПЕТЕРБУРГЪ, 23 сентября. (*Отъ наш. кор.*).

Португальскій посланникъ въ Петербургѣ сообщилъ русскому министерству иностр. дѣлъ, что монархія въ Португаліи свергнута и что король въ безопасности. Между тѣмъ посольство въ Лондонѣ телеграфировало сюда, что король находится во власти революціонеровъ.

Нашъ посолъ въ Лондонѣ телеграфируетъ министру иностр. дѣлъ, что англійскимъ крейсерамъ приказано спасти короля. Говорятъ, что король будто бы спасся, уйдя въ море на своей яхтѣ.

Въ министерствѣ иностранныхъ дѣлъ получена телеграмма отъ русскаго повѣреннаго въ дѣлахъ въ Лиссабонѣ, подтверждающая свѣдѣнія, доставляемыя агентскими телеграммами. Повѣренный въ дѣлахъ заявляетъ, что король Мануэль, по-видимому, въ безопасности. Другіе русскіе дипломатическіе представители въ европейскихъ государствахъ сообщаютъ различно: одни утверждаютъ, что король въ безопасности, другіе говорятъ, что онъ захваченъ революціонерами.

ЛИССАБОНЪ (ПТА). Ушла въ море королевская яхта «Амелія» съ герцогомъ Опортскимъ. Полагаютъ, что остальныхъ членовъ королевской семьи яхта приметъ въ Эрисейрѣ или Пенишѣ.

Отклики переворота.

МОСКВА, 23 сентября. (*Отъ нашего кор.*).

Во всей Испаніи дома разукрашены флагами и цвѣтами. Въ Ватиканѣ, наоборотъ, революція въ Португаліи вызвала переполохъ.

БАРСЕЛОНА (ПТА). 22 сентября вечеромъ многочисленныя группы радикаловъ процессіями проходили по улицамъ, но были разсѣяны полиціей.

ВѢНА, 6 октября (23 сентября).

(**Отъ нашего корреспондента**).

Каналехасъ предписалъ испанскому послу въ Лиссабонѣ немедленно признать переворотъ. Посолъ первымъ явился въ ратушу—мѣстопребываніе временнаго правительства.

БЕРЛИНЪ, 6 октября (23 сентября).

(**Отъ нашего корреспондента**).

Играющая въ одѣшнемъ „Аполло" Дели подтверждаетъ, что она находится въ интимныхъ отношеніяхъ съ Мануэлемъ, но отрицаетъ, что она разоряла его. Король дарилъ ей небольшіе подарки, какіе подносить обыкновенный „зажиточный человѣкъ". Она зарабатываетъ 40.000 мар. въ мѣсяцъ, больше короля.

МОСКВА, 23 сентября. (*Отъ нашего кор.*).

Событія въ Португаліи вызвали непрерывный обмѣнъ депешъ между Берлиномъ и Лондономъ. Оба двора заинтересованы въ спасеніи династіи, такъ какъ Мануэль—претендентъ на руку Луизы, дочери Вильгельма.

ПЕТЕРБУРГЪ, 23 сентября. (*Отъ наш. кор.*).

Корреспонденты иностранныхъ газетъ, посѣщавшіе Лиссабонъ послѣ убійства короля Донъ-Карлоса, объясняютъ переворотъ обиліемъ страны, доказывая, что было весьма легко поднять бѣдняковъ противъ династіи и дорого обходящейся монархіи. Въ послѣднее время массы были возбуждены клерикальной политикой министерства.

МАДРИДЪ (ПТА). Прибывшій изъ Виго пароходъ «Кальъ-Бланко» сообщилъ слѣдующее: «Португальскій министръ-президентъ спасся на бразильской броненосцѣ «Валенсія». Пять республиканскимъ клубовъ установлено наблюденіе. По городу разъѣзжаютъ жандармеріе патрули. Подняты клубомъ республиканскіе флаги по приказанію губернатора спущены».

ОТЗЫВЫ СТОЛИЧНОЙ ПЕЧАТИ.

ПЕТЕРБУРГЪ, 23 сентября. (*Отъ наш. кор.*).

«Н. Вр.» пишетъ о событіяхъ въ Португаліи кратко: «Положеніе прозпос. Королю грозитъ личная опасность. Предотвратить послѣднюю—долгъ его сосѣдей-друзей».

«Рѣчь» пишетъ: «Лишній разъ подтверждена всѣми широтами испытанная истина, что у современной монархіи нѣтъ будущности внѣ прочнаго и честнаго мира съ неизмѣнно стремящимися къ свободѣ и праву народами. Мануэль—роковая жертва за грѣхи своихъ отцовъ».

«Свѣтъ» приписываетъ событія въ Португаліи «интригамъ пойсатаго масонства» и требуетъ: «Caveant consules въ Россіи». «Пожарныя головни,—продолжаетъ газета,—заносятся вѣтромъ иногда далеконько въ сторону отъ пожарища».

У «Земщины» совсѣмъ умъ за разумъ заходитъ: «Въ революціи,—пишетъ черносотенный органъ,—вынесена династія, виноваты далеко голозы либеральничанья, виновата португальская гучковщина, младотурчество португальской оппозиціи, октябристское міродостуше, въ которомъ, какъ вибрісны въ топленомъ бульонѣ развиваются, крѣпнетъ масонская проповѣдь безбожія и анархіи».

ГРЕЦІЯ И ТУРЦІЯ.

БЕРЛИНЪ, 6 октября (23 сентября).

(**Отъ нашего корреспондента**).

По свѣдѣніямъ, полученнымъ изъ Константинополя, Турція угрожаетъ Греціи разрывомъ дипломатическихъ сношеній, какъ только Венизелосъ станетъ во главѣ министерства. По тѣмъ-же слухамъ, Греція, въ связи съ этимъ, созываетъ запасныхъ послѣднихъ лѣтъ.

ПРЕПАРАТЪ „606".

МОСКВА, 23 сентября. (*Отъ нашего кор.*).

Изъ Парижа „Рус. Слову" телеграфируютъ: „Проф. Галопо читалъ въ медицинской академіи докладъ, направленный противъ препарата „606". Докладчикъ заявилъ, между прочимъ, что предпочитаетъ „гектинъ" Мунейра. Профессора Метръ и Бельцеръ возражали, доказывая, что приводимые проф. Галопо случаи смерти отъ слѣпоты, какъ результатъ примѣненія „606",—не болѣе какъ мнѣ. Проф. Надке заявилъ, что нѣтъ болѣе цѣлебнаго средства, чѣмъ препаратъ Эрлиха.

ВѢНА (ПТА). Открылся международный конгрессъ по холодильному дѣлу. Прибыло до 3000 представителей. Россію представляетъ фонъ-Вендрихъ.

БРЕСТЪ (ПТА). Арестованъ частный повѣренный Христо, пытавшійся получить изъ сберегательной кассы вкладъ по довѣренности, выданной по другому дѣлу.

БЕРЛИНЪ (ПТА). Прибывающія въ германскія гавани изъ Рипи суда подлежатъ врачебному осмотру.

МЕТЕОРОЛОГІЯ.

ПЕТЕРБУРГЪ. Барометрическіе минимумы на сѣверѣ Ланландіи (Варде 738 мм.), на востокѣ Россіи (Перм. 751 мм.), на югѣ Европы (Римъ 759 мм.) Высокое давленіе на западной половинѣ Европы (Валенсія 775 мм.)

Осадки выпали мѣстами въ большей части Россіи, кромѣ запада и крайняго юго-востока, температура выше нормы на сѣверо-западѣ и крайнемъ востокѣ, близкая къ нормѣ на юго-западѣ, ниже нормы въ остальныхъ районахъ.

Вѣроятная погода на 24 сентября: перемѣнно на западѣ и юго-востокѣ, преимущественно сухо на юго-западѣ, осадки въ остальной части Россіи, нѣсколько теплѣе въ центрѣ и на Вяткѣ, безъ значительныхъ перемѣнъ температуры въ остальныхъ районахъ.

КОММЕРЧЕСКІЯ ТЕЛЕГРАММЫ.

„Петербургскаго Телеграфнаго Агентства".

ПЕТЕРБУРГЪ, 23 сентября. Настроеніе съ госуд. фондами довольно твердое, съ частными ипотечными бумагами тихое, съ дивидендными бумагами послѣ вялаго начала къ концу крѣпче, преимущественно въ спросѣ желѣзнодорожныя и большинство банковыхъ акцій. Съ выигрышными займами устойчивое.

	23 сен.	22 сен.
4% рента	94⅜	94¾
5% внутр. заемъ 1905 г.	104¼	—
5% вн. з. 1908 г. III в.	104⅜-104⅝	104⅜
4½% „ з. 1905 г.	99⅜-100¼	1)
5% госуд. заемъ 1906 г.	103⅝	103⅝
4½% госуд. з. 1909 г.	99⅛-99⅝	2)
4% закл. листы Дв. з. б.	89⅜-90¼	3)
5% закл. листы Дв. з. б.	98	98⅜
4% свид. Крест. пов. банка	89¾-90-¼	4)
5% свид. Крест. пов. банка	98⅞	5)
5% I-й вн. съ в. з. 1864 г.	478¼	478½
5% II-й вн. съ в. з. 1866 г.	378¼	377½
5% закл. съ в. л. г. дв. з. б.	331	331
3½% закл. л. гос. дв. з. б.	86	86
4½% обл. од. гор. кр. о-ва.	89	—
5% „ „ „ „ „	—	—
5% обл. од. г. кр. об. 1908 г.	—	—
4½% обл. од. Бес.-Таир. з. б.	91	—
4½% закл. л. Херс. г. з. б.	—	—
Акціи Азов.-Донск. ком. банка	579½	578
„ Русск. для внѣшн. торг. б.	418½	417
„ Русско-Китайск. банка .	220	218½
„ Русск. торг.-пром. ком. б.	380	378½
„ Сибирск. торговаго банка	605	597
„ С.-Петерб. межд. ком. б.	542	545
„ С.-Петерб. уч. и ссуд. б.	530	529½
„ Бессараб.-Таир. зем. бан.	686	682
„ Бакинск. нефт. общества	2 8	279
„ нефтепр. и торг. о-ва „А. И. Манташевъ и К°"	—	245
„ юго-восточныхъ ж. д.	255	257½
„ Путиловскаго завода	153	153
„ Об-ва ст. ил. з. „Сормово"	146	145½

	23 сент.	22 сент.
Нью-Іоркъ.	**Цѣны на бушель.**	
Пшеница наличная	103	103¼
„ на октябрь	—	—
„ „ декабрь	106	106½
Кукуруза на октябрь	—	59
„ „ декабрь	58⅛	58⅝
Чикаго.		
Пшеница на октябрь	95¼	—
„ „ декабрь	98⅛	98⅝
Кукуруза на октябрь	—	—
„ „ декабрь	49⅝	50⅜
Берлинъ.	**Марки на 1000 кило.**	
Пшеница: на декабрь	204¾	204
„ „ май	209¾	—
Рожь „ декабрь	154½	—
„ „ май	162	—
Овесъ на декабрь	—	—
„ „ май	159¼	—
Ячмень: (лег.) русск. и дун.	115	115
„ назнач.	119	119

Лондонъ, 24 сентября.

Полными грузами.

Кукуруза.

Аргент. „La Plata" на октябрь 21 ш. 9 п. сд.

Ячмень.

Южно-русск. на октябрь 18 ш 3 п. пр.

„ на окт.-ноябрь 18 ш. — п. „

Частичными грузами.

Пшеница.

Южно-русская немецл. отправки 35 ш. 9 п. сд.

Овесъ.

Либавскій бѣлый на окт.-нояб. 12 ш. 10½ п. пр.

Петербург. 304 ф. нем. отправки 18 ш. 4½ п. пр.

Арг. „La Plata" 35-36 ф. на окт.-нояб. 13 ш. 4½ п. пр.

„ на окт.-ноябрь 13 ш. 3½ п. пок.

Сѣмя льняное.

Аргентин. „La Plata" на окт.-нояб. 73 ш. — п.

Нью-Іоркъ и Чикаго. Съ хлѣбами ослабѣвалъ.

Берлинъ. Съ пшеницей твердое, съ рожью и овсомъ устойчивое.

Лондонъ. Съ пшеницей и ячменемъ твердое, съ кукурузой устойчивое, съ овсомъ бездѣятельное и ячменемъ семенемъ,—бездѣятельное.

Фонды. Въ Парижѣ неопредѣленное, въ Вѣнѣ болѣе благопріятное.

Берлинъ. Выплаты въ Петербургѣ 216.70.

4% государственная рента 1894 г. 94.40.

1) Пок. 99⅜, прод. 100¼, сдѣлокъ не было.
2) Пок. 99⅛, прод. 99⅜, сдѣлокъ не было.
3) Пок. 89¾, прод. 90¼, сдѣлокъ не было.
4) Пок. 89¾, прод. 90¼, сдѣлокъ не было.
5) Пок. 98⅞, прод. 99⅜, сдѣлокъ не было.

ШКОЛА РИСОВАНІЯ и ЧЕРЧЕНІЯ
классн. художн. **В. Рейнгбальда.**
Тираспольская, 10, уг. Новос. Живопись, живая натура и подг. по всѣ спец. учеб. завед. 23899

ПРОИСШЕСТВІЯ

Въ Красномъ пер. покупалась вчера на самоубійство Акулина Перина, 17 лѣтъ. Она отправлена въ гор. больницу.

⁜ Вчера у насъ сообщалось о пожарѣ въ домѣ № 61, по Госпитальной ул., въ конюшнѣ Лурихи и Чижевскаго, гдѣ сгорѣли 7 лошадей и корова. Произведеннымъ дознаніемъ установлено, что въ конюшнѣ спалъ пьяный рабочій, Степанъ Молога, который въ моментъ пожара выскочалъ изъ конюшни и скрылся. Вчера Молога былъ задержанъ. Полагаютъ, что Молога курилъ папиросу и бросилъ окурокъ на сѣно.

⁜ На Ярмарочной площади, въ тирѣ, по неосторожности былъ раненъ въ руку выстрѣломъ изъ „Монте-Христо" Андрей Букулеско, 30 лѣтъ. Ему оказана помощь на станціи „Скор. Помощи".

⁜ Въ домѣ № 10 по Треугольному пер. Чарна Кандель, во время сна, задушила грудного ребенка. Трупикъ младенца доставленъ въ анатомическій покой.

НА ПОЧВѢ СЕМЕЙНЫХЪ НЕЛАДОВЪ.

Какъ мы сообщали, на-дняхъ въ старую городскую больницу былъ доставленъ кандельдинеръ Гор. театра Аверій Бочковскій, 62 лѣтъ, которому жена нанесла ударъ сѣкачкой по головѣ. Вчера ночью Бочковскій скончался. Въ ту же ночь, по распоряженію суд. слѣдователя, была арестована его жена Марія. Бочковскій является однимъ изъ старѣйшихъ кандельдинеровъ Гор. театра. Онъ жилъ съ семьей въ д. № 4 по Пишоновскому пер. Старшая дочь Бочковскаго — Александра—хористка театра Сибирякова, младшая, Антонина—15 лѣтъ, ученица Гор. училища, сынъ Бочковскаго Іоакимъ, 18 лѣтъ—молодой челов

Они оба берутъ лучшіе призы, и даже ген. Кованько, поглядѣвъ вверхъ, сказалъ:

— Да, летаютъ. Это не то, что я!..

Говорятъ, Петербургъ совсѣмъ перемѣнился: всѣ ходятъ съ гордо поднятой головой.

Словно это не Россія, а, по крайней мѣрѣ, Англія...

День и ночь надъ столицей летаютъ аэропланы, дирижабли и задѣваютъ шляпки дамъ, сидящихъ на императ. конкѣ.

Но меня волнуетъ одинъ вопросъ:

— Почему первымъ летаетъ министръ внутреннихъ дѣлъ, а не министръ путей сообщенія?

Все таки—это его вѣдомство.

Правда, «Новое Время» восторженно поетъ хвалу г. Рухлову и гордо говоритъ:

— Залежей всего 17 тысячъ вагоновъ!

Всего? Какъ мало!

И это при «небывалой провозоспособности» жел. дорогъ.

Какъ же здѣсь не радоваться успѣхамъ русскаго воздухоплаванія и не ходить, задравъ голову къ осеннему небу?

* * *

«Взвить листъ, проходитъ лѣто».

Но юнкеръ Шмидтъ вовсе не хочетъ стрѣляться.

Юнкеръ Шмидтъ, въ лицѣ одесской выставки, отлично знаетъ, что лѣто возвратится.

И выставка возродится вмѣстѣ съ природной.

Это будетъ реваншъ.

Что же дѣлать: гг. Кардиналовскій не будетъ спокоенъ всю зиму, но за то выставка не заглохнетъ.

Призракъ грядущей выставки—не дастъ спать многимъ врагамъ ея.

Но она все же будетъ сіять своимъ самоваромъ и въ будущемъ году.

Только надо пожелать, чтобы опытъ этого года научилъ выставочный комитетъ многому!

— Чтобы не только самоваръ и фонтанъ были «культурными» развлеченіями выставки.

Чтобы выставка не напоминала ярмарку.

Чтобы Одесса могла гордиться своей выставкой, какъ гордится своей Екатеринославъ.

И чтобы не только сосиски и пиво представляли россійскую промышленность.

«Взвить листъ, проходитъ лѣто»!..

И если даже завтрашнее цвѣточное корсо, устраиваемое на выставкѣ,—не усилитъ путь ея цвѣтами; если этотъ сезонъ прошелъ при стеченіи многихъ несчастныхъ обстоятельствъ; если природа и люди соединились, чтобы помѣшать выставкѣ въ этомъ году;—она сторицею возмметъ свое въ будущемъ...

Тѣмъ болѣе, что будемъ надѣяться, въ будущемъ году вмѣсто двухъ неудобствъ:

— Холеры и чумы!

Будетъ одно удобство.

— Трамвай!

* * *

До сихъ поръ писатели критиковали только читателя и критики.

Но наше время—время переоцѣнки всѣхъ цѣнностей.

Иркутскій миссіонерскій съѣздъ рѣшилъ разъ-яу покончить съ русской литературой и выступить съ довольно своеобразной критикой:

— Аваемой новѣйшихъ литераторовъ!

Эта трудная и отвѣтственная роль должна была исполняться миссіонерами весьма ретиво и въ корнѣ должна была разрушить гибельное вліяніе «Сашиныхъ» и «Пинкертоновъ».

Впрочемъ, виноватъ, Пинкертоны, какъ инородцы, анаѳемѣ не подлежали.

Но, къ сожалѣнію, синодъ не нашелъ возможнымъ возложить на миссіонеровъ эту роль.

— Или цензорскій надзоръ у насъ слабъ?

Или не конфискуютъ книгъ? «Или отъ Перми до Тавриды, отъ финскихъ хладныхъ скалъ до пламенной Колхиды...» не «слѣдятъ» за литературой и поммимо гг. миссіонеровъ?

Новѣйшіе литераторы могутъ собираться въ «Вѣнѣ» и, не боясь анаѳемы иркутскихъ миссіонеровъ, продолжать писать, брать гонорары и даже давить, если желаютъ, кошекъ!..

Синодъ только будетъ предостерегать читателей противъ развращающаго вліянія новой литературы...

Незнакомецъ.

СУДЪ.

Насѣдственное дѣло. Въ послѣднемъ засѣданіи 2-го гражд. департ. судебной палаты слушалось дѣло по иску Ф. Кострюченко къ А. В. и В. Костручepсенко о признаніи недѣйствительными дарственныхъ записей и духовнаго завѣщанія Панфила Костручepсенко. Въ 1900 г. умеръ земскій дѣятель П. Костручepсенко, оставивъ громадное недвижимое имущество, которое онъ завѣщалъ своимъ сыновьямъ А. В. и В. Костручepсенко, а дарственными записями онъ распредѣлилъ между сыновьями свое движимое имущество, обязавъ сыновей выдачами въ пользу своей второй дочери и ея дѣтей. Вторая жена Ф. Костручepсенко предъявила искъ въ елисаветгр. окр. судѣ, доказывая, что ея мужъ, П. Костручepсенко, совершая означенные акты, находился въ болѣзненномъ душевномъ состояніи, въ подтвержденіе чего предъявила удостовѣреніе профессора Сикорскаго, и просила допросить его и другихъ лицъ въ доказательство того, что П. Костручepсенко страдалъ умственнымъ разстройствомъ въ моментъ совершенія оспариваемыхъ актовъ. Елисаветгр. окр. судъ, основываясь главнымъ образомъ на двукратномъ свидѣтельскомъ показаніи профессора Сикорскаго и другихъ лицъ, призналъ, что Костручepсенко, совершая оспариваемые акты, дѣйствительно находился въ болѣзненномъ состояніи, а потому призналъ таковые недѣйствительными. На это рѣшеніе повѣренный отвѣтной стороны, прис. пов. Н. П. Карабчевскій, принесъ апелляціонную жалобу въ палату, въ которой, доказывая неосновательность рѣшенія суда и несоотвѣтствіе дѣйствительности свидѣтельскихъ показаній, просилъ о производствѣ эксперизы. Судебная палата удовлетворила это ходатайство, и допрошенные эксперты дали разное заключеніе: двое изъ нихъ,—что дѣя точнаго заключенія не представляется достаточнаго матеріала, а третій категорически высказался, что П. Костручepсенко въ моментъ совершенія оспариваемыхъ актовъ дѣйствовалъ осзнательно.

Судебная палата объявленіе резолюціи отложила на 2 недѣли.

Убійство изъ-за гнуснаго предложенія. Передъ присяжными засѣдателями предсталъ юноша 16 лѣтъ, Михаилъ Волосовъ, по обвиненію въ убійствѣ армянина Галошина, трупъ котораго найденъ былъ 21-го іюля въ аллеѣ Александровскаго парка. Симпатичный на видъ юноша далеко не производитъ впечатлѣніе преступника. Признавъ фактъ убійства, Волосовъ разсказалъ присяжнымъ засѣдателямъ слѣдующее: Гуляя 21 іюля вечеромъ въ Александр. паркѣ, онъ встрѣтился съ армяниномъ Галошинымъ, проживавшимъ съ нимъ въ одномъ домѣ по Польской ул. Армянинъ предложилъ ему погулять, а затѣмъ угостилъ его пивомъ. Послѣ угощенія Галошинъ выразилъ желаніе покататься на каруселяхъ, находившихся подъ крышсти, въ другой части парка. Ничего не подозрѣвая, юноша пришелъ и это предложеніе Галошина, и они отправились по дорогѣ въ „крѣпость". Здѣсь Галошинъ, пользуясь отсутствіемъ публики, сдѣлалъ ему гнусное предложеніе. Волосовъ сталъ вырываться изъ рукъ разсвирѣпѣвшаго Галошина. Въ этотъ моментъ онъ вспомнилъ о финскомъ ножѣ, который онъ носилъ съ собою въ цѣляхъ самозащиты. Выхвативъ ножъ, онъ нанесъ имъ ударъ Галошину, тутъ-же замертво упавшему. Рана, причиненная въ животъ, оказалась смертельной. Невольный убійца сейчасъ-же отправился домой, гдѣ и разсказалъ обо всемъ родителямъ. Отецъ юноши донесъ объ этомъ властямъ, и Михаилъ Волосовъ былъ привлеченъ къ отвѣтственности. Въ качествѣ свидѣтелей фигурировали отецъ и мать подсудимаго.

Прис. засѣдатели, послѣ получасового совѣщанія, вынесли Михаилу Волосову оправдательный вердиктъ.

Томаты съ собакой. Трое служащихъ Южно-Русской консервной фабрики торг. дома Авичъ и бр. Израильсонъ послали на имя г. одес. градоначальника заявленіе о случаѣ, имѣвшемъ мѣсто на этой фабрикѣ въ августѣ с. г. По ихъ сообщенію, во время варки томатовъ для консервовъ въ одинъ изъ чановъ вскочила собака. Температура кипящихъ помидоровъ была такъ высока, что несчастное животное выскочило изъ чана безъ кожи и нѣкоторыхъ частей тѣла. Собака, неистово визжа, спряталась на чердакѣ, и что съ ней дальше было—неизвѣстно. Утверждаютъ, что надъ ней скалились и убили. Что-же касается томатовъ, вмѣстѣ съ которыми сварилась собачья кожа съ кусками мяса, то, по распоряженію администраціи фабрики, ихъ растерли, процѣдили черезъ сито, закупорили въ сосуды и разослали заказчикамъ. Въ подтвержденіе этого факта, заявители ссылаются на нѣсколькихъ очевидцевъ и просятъ привлечь къ отвѣтственности администрацію торг. дома Авичъ и Ор. Израильсонъ.

На Николаевскомъ буль. М. Д. Максимова привлечена была къ отвѣтственности за оскорбленіе полиціи и нарушеніе тишины. Согласно протоколу, г-жа Максимова сказала на Николаевскомъ буль. дежурному надзирателю Горскому: „Хамъ! одѣлся въ надзирательскую форму и разгоняетъ публику, не даетъ возможности послушать музыку". Въ послѣдовавшемъ затѣмъ объясненіи г-жа Максимова еще 2 раза назвала Горскаго „хамомъ". Инцидентъ произошелъ тюдай ресторана, у эстрады оркестра. Свидѣтель І. Рабиновичъ подтвердилъ, что г-жа Максимова произнесла указанную фразу. Дѣло разбиралось въ камерѣ мир. судьи 1 участка. На судѣ г-жа Максимова не признала себя виновной, объяснивъ, что надзиратель Горскій первый оскорбилъ ее, поцарапавъ ей руку. Дѣло было отложено для допроса свидѣтелей. Во второе засѣданіе г-жа Максимова явилась съ 3 свидѣтелями, но дѣло не могло быть заслушано за неявкой свидѣтеля Рабиновича, поступившаго на «зъѣченіе въ гор. больницу. Дѣло будетъ разбираться послѣ выписки изъ больницы этого свидѣтеля.

Выставочныя дѣла. Распорядительный комитетъ выставки обратился къ мировому судьѣ 8 уч. съ просьбой произвести осмотры на мѣстѣ нѣкоторыхъ павильоновъ ухомиться отъ уплаты денегъ за освѣщеніе вопреки заключеннымъ съ комитетомъ договорамъ. Отказываются, между прочимъ, платить за освѣщеніе владѣлецъ театра-пляжоніона „Гигантъ" и шинкъ „Рабербушъ и Шиллеръ". Комитетъ предъявилъ къ нимъ иски. Мир. судья постановилъ произвести осмотры съ участіемъ эксперта, инженера-электрика.

Иски за плохое истребленіе насѣкомыхъ и мышей. Купеческій 1 гильдіи сынъ Борисъ Барбашъ, сынъ владѣльца банкирской конторы, предъявилъ къ „спеціалисту"-истребителю насѣкомыхъ М. А. Марковичу искъ въ 10 рублей. За эту сумму Марковичъ, по словамъ Барбаша, взялся истребить въ его квартирѣ всѣхъ таракановъ и прусаковъ, выдавъ письменное ручательство, что въ теченіе года послѣ истребленія въ квартирѣ Барбаша не будетъ насѣкомыхъ; если-же они заведутся, то Марковичъ обязался вернуть Барбашу 10 рублей. Черезъ 4—5 мѣсяцевъ насѣкомыя, какъ указываетъ въ своемъ прошеніи Барбашъ, опять появились у него въ корридорахъ, спальнѣ, кухнѣ и другихъ частяхъ квартиры. Барбашъ посылалъ неоднократно къ Марковичу прислугу, требуя очистки квартиры отъ насѣкомыхъ, но Марковичъ не являлся. Барбашъ представилъ роспискуМарковича и просилъ мирового судью 8 уч. допросить свидѣтелей въ удостовѣреніе того, что „насѣкомыя и сейчасъ, послѣ „истребленія", находятся въ его квартирѣ". На судѣ Марковичъ заявилъ, что никакихъ насѣкомыхъ въ квартирѣ Барбаша нѣтъ. При свидѣтеляхъ, прислуга Барбаша, показали, что насѣкомыя, вскорѣ послѣ истребленія, снова появились, что они и теперь имѣются въ квартирѣ и что Марковичъ не приходилъ, когда его звали. Мировой судья присудилъ Барбашу съ Марковича 10 рублей. Другой искъ Барбаша къ Марковичу въ 5 рублей за плохое истребленіе въ квартирѣ крысъ и мышей (было также выдано письменное ручательство на 1 годъ) мировой судья также удовлетворилъ.

Искъ къ городской управѣ. Гор. управа задумала устроить въ психіатрич. отдѣл. городской больницы парники для овощей съ тѣмъ, чтобы работу тамъ производили сами больные. Смотрителю больницы А. Третьяковскому было поручено пріобрѣсть необходимые матеріалы. Третьяковскій пріобрѣлъ у А. Кременчугскаго разнаго лѣса на 3000 рублей. Впослѣдствіи, когда г. Кременчугскій представилъ управѣ счетъ и потребовалъ денегъ, то управа уклонилась отъ платежа, заявивъ, что г. Третьяковскій уже на службѣ городской не состоитъ и былъ устраненъ, какъ недобросовѣстный служащій. Кременчугскій предъявилъ искъ къ управѣ. На судѣ юрисконсультъ гор. управы, прис. пов. Ф. Д. Богацкій просилъ о вызовѣ свидѣтелей для установленія того, что купленный Третьяковымъ лѣсъ для нуждъ городской больницы въ послѣднюю доставленъ не былъ. Судъ удовлетворилъ это ходатайство и дѣло слушаніемъ отложилъ.

ЮГЪ.

НАШИ КОРРЕСПОНДЕНЦІИ.

НИКОЛАЕВЪ. Какъ я телеграфировалъ, здѣсь начались дѣятельныя приготовленія къ всероссійскому съѣзду союза русскаго народа. Но совершенно неожиданно изъ Петербурга отъ главнаго совѣта союза русскаго народа получено телеграфное увѣдомленіе, что съѣздъ по нѣкоторымъ соображеніямъ созвать въ настоящее время не представляется возможнымъ, и поэтому онъ откладывается на нѣкоторое время до урегулированія нѣкоторыхъ связанныхъ съ созывомъ съѣзда вопросовъ.

ЕЛИСАВЕТГРАДЪ. Своего рода „бытовое явленіе". Одинъ мѣстный житель недавно выѣхалъ отсюда черезъ Николаевъ въ Одессу, куда прибылъ 12 сентября утромъ на пароходѣ „Кн. Потемкинъ". Находясь во 2 кл., онъ замѣтилъ на столѣ квитанцію слѣд. содержанія: „Одесская морская врачебно-наблюдательная станція. № 355. Прибывшіе изъ неблагополучнаго по холерѣ порта Николаевъ судно „Кн. Потемкинъ" подвергнуто врачебному осмотру. Пассажиры и команда оказались здоровыми. Срокъ наблюденія оканчивается сентября 17 дня 1910 г. Дежурный врачъ Ад. Гарм.. (фамилія неразборчива"). Пассажиръ былъ не малодушенъ этимъ „человѣческимъ документомъ", такъ какъ онъ самъ не подвергся никакому врачебному осмотру, а также не замѣтилъ, чтобы таковой вообще былъ произведенъ на судѣ „прибывшемъ изъ неблагополучнаго по холерѣ порта"... Пассажиръ списалъ копію съ приведенной квитанціи о врачебномъ осмотрѣ судна и пассажировъ.

По частнымъ свѣдѣніямъ, на-дняхъ послѣдуетъ утвержденіе вновь избранныхъ гласныхъ городской думы. Задержка вызвана вопросомъ о назначеніи 2 гласныхъ евреевъ. Какъ мы слышали, мѣстная администрація представила къ назначенію прис. повѣр. М. М. Зархо и купца С. А. Державина. Городская управа съ своей стороны предполагаетъ представить того-же г. Державца и одного изъ старыхъ гласныхъ-евреевъ Я. Л. Когана. Послѣдняя кандидатура, нужно признаться, никогда не пользовалась одобреніемъ со стороны евр. общества, а теперь и подавно. Вообще реставрація старыхъ кандидатуръ является полной неожиданностью. Впрочемъ, нужно не забывать, что пока еще дѣйствуетъ старая управа, которая и поступаетъ по-старому.

НИКОЛАЕВЪ. Ново-одес. о-во пріобрѣло большой пароходъ „Побѣдоносецъ" и установило его для товаро-пассажирскаго сообщенія, между Николаевымъ и Вознесенскомъ. Благодаря этому между новымъ обществомъ и недавна монополизировавшимъ линію вознесенскимъ пароходствомъ началась ожесточенная конкуренція: вмѣсто 80 коп., цѣна билета отъ Николаева до Вознесенска упала до 10—5 коп. Такъ какъ ново-одесское общество не намѣрено отступить, конкуренція можетъ затянуться на очень продолжительное время.

НИКОЛАЕВЪ. Здѣсь объявленъ на воскресенье, 26 сентября, полетъ авіатора крестьянина Казанск. губ. Н. Костина. Онъ обучался въ школѣ воздухоплаванія Фармана въ Мурмелонѣ. Полетъ будетъ совершенъ на биплапѣ Фармана, модель „Августъ. 1910 годъ", новой усовершенствованной конструкціи.

АНАНЬЕВЪ. Въ селеніи Каховкѣ поджогомъ уничтожено имущество и инвентарь Бердичевскаго, убытку 2000 рублей. Во время пожара, когда изъ дому выносили вещи, пропала жилетка владѣльца, въ которой находилось 418 р. наличныхъ денегъ, свидѣтельство объ отбываніи воинской повинности и векселей на 1300 рублей. Въ селеніи Пасиделахъ убитъ крестьянинъ Полибза. Подозрѣваемые въ убійствѣ братья-крестьяне Семенъ и Емельянъ Козаки арестованы и препровождены судебному слѣдователю 2 участка.

Екатеринославъ. По дѣлу о нападеніи на станціи «Горяиново» на артельщика Хрипача и ограбленіи 30,000 руб. военный судъ приговорилъ Трохина, Гурскаго, Сухинина и Ажнина къ смертной казни чрезъ повѣшеніе, Клипина—къ безсрочной, Агафонина и Боброва—къ пятнадцатилѣтней каторгѣ.

По Россіи.

Кладъ. Около деревни Поломошное Томск. губ. на глубинѣ двухъ аршинъ земляными жбиками, въ которомъ оказалось 3,670 импаріаловъ, 1,070 полуимпаріаловъ и пять пудовъ серебряныхъ рублей. Большая часть монетъ съ 1734 по 1785 годъ.

Изъ докторовъ въ монахи. Докт. медиц. с. с. Л. Овраговъ принялъ монашество и вступилъ въ число братіи Свято-Троицкаго монастыря, что въ г. Вилдаѣ. Только мѣсяцъ тому назадъ Овраговъ развелся съ женой по просьбѣ послѣдней.

Для страдающихъ артритизмомъ и ревматизмомъ вода VICHY CELESTINS при чемъ является самымъ лучшимъ средствомъ противъ этихъ болѣзней. 19773—

Мѣсяцесловъ.

Пятница, 24 сентября (7 октября). Св. первомуч. и равноапост. Ѳеклы, преп. Копріи и Никандра.

Списокъ прибывшихъ въ кассу по уплатѣ наложенныхъ платежей извѣщеній на отправленные грузы.

Ст. Одесса-Товарная

Мѣстнаго сообщенія.

Лит. Т. 8645. **У.** 8333, 7411, 9452, 9994. **Ф.** 316, 434, 741, 769, 842, 962, 1220, 1430, 1555, 1586, 1649, 1715, 1719, 1791, 1634, 1871, 1874, 1880, 1881, 1906, 1910, 1915, 1919, 1941, 1945, 1955, 1957, 1965, 1966, 1967, 1968, 1969, 1982, 1983, 1986, 1994, 1995, 1996, 1997, 2014, 2043, 2016, 2022, 2023, 2028, 2031, 2039, 2043, 2045, 2046, 2054, 2055, 2059, 2080, 2081, 2101, 2102, 2126, 2374, 2648, 2680, 2771, 2879, 2023, 3340, 3352, 3381, 3408, 3450, 3460, 3634, 3639, 3611, 3678, 3707, 3743, 3747, 3774, 3791, 3816, 3848, 3876, 3889, 3921, 3939, 4049, 4054, 4066, 4067, 4095, 4104, 4145, 4150, 4175, 4101, 4190, 4202, 4271, 4294, 4295, 4297, 4308, 4310, 4421, 4432, 4434, 4470, 4489, 4531, 4532, 4546, 4547, 4564, 4566, 4569, 4573, 4596, 4615, 4618, 4618, 4628, 4635, 4639, 4677, 4652, 4663, 4684, 4694, 4705, 4710, 4711, 4723, 4727, 4733, 4747, 4758, 4767, 4783, 4801, 4803, 4818, 4819, 4821, 2830, 4831, 4833, 4835, 4836, 4844, 4846, 4850, 4859, 4861, 4864, 4885, 4886, 4909, 4917, 4924, 4928, 4943, 4953, 4978, 4985, 4991, 4992, 5042, 5043, 5051, 5084, 5088, 5091, 5101, 5171, 5122, 5126, 5146, 5162, 5165, 5177, 5187, 5190, 5194, 5211, 5222, 5228, 5233, 5245, 5264, 5258, 5313, 5325, 5331, 5333, 5245, 5264, 5278, 5313, 5325, 5331, 5333, 5353, 5375, 5353, 5418, 5422, 5451, 5462, 5470, 5482, 5505, 5523, 5542, 5549, 5555, 5572, 5582, 5605, 5621, 5654, 5702, 5772, 5773, 5781, 5789, 5881, 5917, 6132.

Прямого сообщенія.

Лит. Т. 8723, 8724.

У. 3075, 5890, 7636, 9042. **Х.** 3762, 7435. **Ц.** 6097 актъ, 2593, 2712, 2714, 2817, 3007, 3025, 3109, 3123, 3134, 3148, 3149, 3159, 3184, 3195, 3196, 3211, 3212, 3213, 3214, 3216, 3230, 3233, 3238, 3242, 3258, 3268, 3294, 3298, 3311, 3347, 4046, 4115, 4187, 4223, 4749, 5120, 5436, 5891, 5895, 5445, 6138, 6316, 6439, 6458, 6468, 6519, 6618, 6629, 6675, 6762, 6848, 6963, 6974, 7001, 7046, 7153, 7226, 7293, 7520, 7590, 7615, 7629, 7632, 7665, 7668, 7686, 7707, 7715, 7785, 7834, 7884, 8008, 8023, 8029, 8150, 8165, 8228, 8246, 8284, 8419, 8435, 8607, 8565, 8692, 8701, 8731, 8751, 8756, 8783, 8801, 8805, 8842, 8867, 8880, 8949, 8970, 8971, 8975, 9007, 9047, 9061, 9064, 9067, 9070, 9125, 9173, 9191, 9246, 9266, 9278, 9304, 9341, 9353, 9360, 9362, 9371, 9379, 9457, 9464, 9463, 9495, 9523, 9551, 9608, 9613, 8615, 9616, 9630, 9647, 9655, 9657, 9713, 9603, 9877, 9991.

Ч. 34, 36, 43, 186, 189, 195, 196, 248, 258, 298, 316, 326, 331, 341, 342, 452, 489.

Ст. „Одесса-Портъ"

Мѣстнаго сообщенія.

Лит. О. 2765, 3837, 3962, 4088, 4089, 4147, 4227, 4228, 4231, 4250, 4251, 4257, 4274, 4297, 4299, 4304, 4311, 4324, 4363, 4364, 4398, 4403, 4410, 4436, 4451, 4453, 4455, 4459, 4466, 4471, 4481, 4500, 4508, 4514, 4518, 4530, 4534, 4537, 4539, 4563, 4565, 4566, 4568, 4575, 4580, 4585, 4590, 4596, 4597, 4598, 4599, 4601, 4603, 4615, 4619, 4628, 4639, 4651, 4652, 4655, 4660, 4666, 4679, 4681, 4682, 4693, 4700, 4705, 4761, 4859.

Прямого сообщенія.

Лит. Е. 1944, 3772. **Ж.** 509, 2000, 3068, 3351, 3396, 3429, 3472, 3698, 3737, 3815, 3839, 3852, 3899, 3999, 4004, 4008, 4097, 4119, 4120, 4184, 4186, 4239, 4336, 4339, 4342, 4343, 4353, 4363, 4445.

Ст. „Одесса-Главная"

Мѣстнаго сообщенія.

Лит. З. 5145, 5249, 5571, 5667, 5732, 5848, 5750, 5807, 5817, 5833, 5855, 5935, 5763, 5871, 5883, 5890, 5892, 5893, 5895, 5897, 5900, 5906, 5812, 5916, 5928, 5929, 5934, 5935, 5936, 5937, 5939, 5943, 5950, 5951, 5253, 5982, 5988, 6030, 6060, 6073, 6074, 5421, 5422, 5795, 5812, 5818, 5822, 5823, 5886, 5894, 5896, 5897, 5914, 5915, 5922, 5925, 5927, 5904, 59.5, 5930, 5941, 5946, 5947, 5948, 5949, 5954, 5955, 5969, 5961, 5962, 5963, 5978, 5984, 5991, 5992, 5 93, 5497, 6012, 6024, 6025, 6036, 6049, 6055, 6059, 6067, 6071, 6092, 6110, 61.5.

Прямого сообщенія.

Лит. Г. 8345, 8782, 8839, 8861, 8959, 9016, 9026, 9028, 9031, 9033, 9093, 9132, 9143, 9149, 9150, 6053, 9154, 9160, 9171, 9177, 9180, 9188, 9198, 9222, 9223, 9224, 9225, 9234, 9252, 9254, 9257, 930, 8508, 8563, 8607, 8733, 8766, 8771, 8837, 8944, 8957, 6990, 9036, 9063, 9091, 9133, 9072, 9075, 9076, 9179, 9190, 9199, 9194, 9197, 9199, 9205, 9211, 9212, 9215, 9216, 9217, 9 26, 9227.

Ст. „Одесса Пересыпь"

Мѣстнаго сообщенія.

Лит. А. 2063, 2315, 2375, 2288, 2327.

Прямого сообщенія.

4246, 4211, 4212, 4158, 4170, 4217, 4124, 4119, 4214 4219, 4224, 4235.

Ст. Одесса Городъ

Мѣстнаго сообщенія.

Лит. Г. 8178, 8336, 8390, 8449, 8475, 8486, 8487, 8546, 8567, 8518, 8590, 8594, 8697, 8634, 8668.

Прямого сообщенія.

Лит. В. 1164, 1338, 1410, 1506, 1541, 1613, 1627, 1655, 1688, 1712, 5717.

Торговля и промышленность.

Биржа. Положеніе биржи тихое, обороты ничтожные, цѣны мало мѣняются. Акціи бессарабско-таврическаго зем. банка отмѣчены по 2 руб. дешевле, рента цѣнилась по 94⅜ руб., закладные листы мѣстныхъ земельныхъ банковъ цѣнились по 90¾ руб., 4½% облигаціи одесскаго городского кредитнаго общества по 88⅜ р., а 5% облигаціи по 93¼ руб. Съ акціями Р. о. п. и т. тихо, въ Петербургѣ онѣ цѣнятся по 530 руб., акціи Соединеннаго банка сдѣланы за послѣдніе дни по 304 руб. На одесской биржѣ официальный дисконтъ на Парижъ 3½, на Лондонъ 4% и на Берлинъ 5%.

Оффиц. котировка одес. Биржи 23 сентября 1910 г.

Лондонъ на 2 мѣс.	9.34½—9.36½
Лондонъ чекъ	9.42½—9.44½
Парижъ на 3 мѣс.	37.12½—37.22½
Парижъ чекъ	37.34—37.44
Италія на 3 мѣс.	37 37½
Италія чекъ	37 37½
Бельгія на 3 мѣс.	37.16—37.26
Бельгія чекъ	37.16—37.26
Германія на 3 мѣс.	46.08—46.18
Германія чекъ	46.08—46.18
Вѣна на 3 мѣс.	39.45
Вѣна чекъ	39.45
Голландія на 3 мѣс.	78.07½—78.27½
Голландія чекъ	78.07½—78.27½
Швейцарія чекъ	8.63¾
Константинополь чекъ	8.63¾

ФОНДЫ, АКЦІИ и ОБЛИГАЦІИ

4% государствен. рента 94⅛—95⅞
5% Рос. заемъ 1906 г. 103⅜—103⅞
1-й внутр. 5% з. 1905 г. 103¼—104¼
II-й внутр 5% з. 1905 г. 103¼—104¼
III-й внутр. 5% з. 1908 г. 103¼—104¼
5% Дворянск. зем. банка 98⅝—99⅛
4½ Дворянск. зем. банка 95—95½
4% Д. зем. банка 89½—90
3½% Двор. зем. банка 85½—86
5% Дворян. з. банка 98⅝—99⅛
5% " " " " 95¼—95¾
4% " " " " 89½—90
5% б. съ 1 н. з. 1894 г. 477—482
5% " " 2 " " 1866 г. 377—382
5% " " " кв. з. 1889 г. 320—335
4½ закл. л. з. Херс. г. 90¾—91¼
4½ рес.-таврич. з. б. 90¾—91¼
4½% обл. Од. Гор. Кр. Об. 88⅝—89⅛
5½ обл. одес. гор. кр. об. 93½—94
Бессар.-таврич. з. банка 680—685

Хлѣбный рынокъ.

Подъ вліяніемъ болѣе благопріятныхъ извѣстій изъ Америки, тенденціи нашего хлѣбнаго рынка вчера нѣсколько окрѣпла, цѣны въ легкомъ повышеніи. Пшеница котируется по 80 коп. до 1 р. 8 к. за пудъ въ зависимости отъ качества, предложеніе небольшое, да и спросъ сдержанный. Болѣе устойчиво съ ржью, которая котировалась по 66—68 коп. за пудъ. За кормовой ячмень изъ магазиновъ отмѣчали по 59 коп. за пудъ, а изъ вагоновъ на порту по 60—60½ коп. пудъ. Въ виду рѣзкаго повышенія цѣнъ на яьяное сѣмя въ Лондонѣ пастроеніе у насъ замѣтно окрѣпло, цѣны повысились, предполагаю по 2 руб. 50 к. за пудъ для покрытія обязательствъ. Рябая фасоль въ повышеніи и цѣнится по 1 р. 50 коп. за пудъ, пѣжинская фасоль 1 р. 73 коп. Съ фрахтами морскими твердо, котируютъ партіи по 11 ш. 6 п.—12 шил. за тонну. Привозы хлѣба въ Одессу сократились, гужемъ вчера доставлено на привозы 4500 четв. пшеницы, 2000 четв. ржи и 2500 четв. ячменя. Пшеница продавалась на базарахъ по 74 к.—1 р. 5 к., рожь по 64—67 к., а ячмень по 57—58 к. за пудъ.

Хѣбныя сдѣлки.

Съ 21 по 23 сентября.

Озимой 700 ч. 9 п. 30 ф. Кобылинскій—Б. Гаузнеръ 1 р. 12 к. маг. 650 чет. 9 п. 30 ф. Сибирскій банкъ—Б. Гаузнеръ 1 р. 10 к. маг. 300 ч. 8 п. 35 ф. Сибирскій банкъ—Б. Гаузнеръ 96 к. бар. 900 ч. ульки 8 п. 6 ф.—8 п. 25 ф. Вулихманъ—Б. Гаузнеръ. 77—85½ к. бар. 900 ч. 8 п. 40 ф.—8 п. 38 ф. Г. Бродскій—О. Маргулисъ 92½—95½ к. бар. и пакт 2700 ч. съ жит. 8 п. 30 ф.—9 п. 2 ф. Кобылинскій—Рейбермапъ. 90—93 к. бар. 2000 ч. 9 пуд. 20 ф. Чапликъ—Рейбермапъ 1 р. 4½ к. магаз. 1000 ч. 9 п. 30 ф. М. Крисъ—Рейбермапъ 1 р. 11½ к. маг. 1700 чет. 8 п. 33 ф.—9 п. 2 ф. Ш. Гальперинъ Рейбермапъ 92—99 коп. магаз. 1000 ч. 9 п. 10 ф. А. Ойгмахъ—Анатра 1 р. магаз. 400 ч. 9 п. 12 ф. Анатра 1 р. магаз. 400 ч. 9 п. 12 ф. П. Мировскій—Анатра 1 р. 1 к. маг. 650 ч. 8 п. 30 ф. Тесларъ—Г. Френкель 89 к. маг. 2500 ч. 8 п. 32 ф. Станковъ—Менделевичъ 89½ к. 500 чет. съ жит. 9 п. 15 ф. Кобылинскій—Менделевичъ 90 к. маг.

Ячмеия 3000 ч. Рейтманъ—Томашовъ 60¾ к. бар. 2000 ч. Ландау 59¼ маг.

Ржи 2000 ч. 9 п. 8 ф. Рутгайзеръ—Ландау 68½ к. маг. 1000 ч. 9 п. 6 ф. Анкенази—З. Вольбергъ 68 к. маг. 600 чет. 9 пуд. 2 ф. Логвинскій—З. Вольбергъ 67½ к. магаз. 1000 ч. 9 п. Разные—Б. Гаузнеръ 67½—67½ к. баржа.

Ячменя 4000 ч. тяжел. кн. Гагаринъ—Б. Гаузнеръ 63 к. маг.

Озимой 1300 ч. 9 п. 8 ф. Тульчинскій—Фавелевичъ 1 р. маг. 700 ч. 8 п. 38 ф. Ш. Гальперинъ—Г. Френкель 90 к. маг.

Ржи 1000 ч. 9 п. 2 ф. Гройсъ—Международ. банкъ 67½ к. маг.

Озимой 200 ч. черноуска 9 п. 8 ф. Шварцъ—Г. Френкель 53 к. маг. 2500 ч. 9 п. 6 ф.—9 п. 24 ф. Разные—Тельманъ 90 к.—1 р. 4 к. маг. 500 ч. 8 п. 35 ф. Логвинскій—Рафаловичъ 91 к. маг.

ПАРОХОДСТВО
„ГЕОРГІЙ" и „ОРІОНЪ"
совершаетъ срочные товаро-пассажирскіе рейсы между Одессой и Херсономъ съ заходомъ въ Станиславъ, выходя изъ Одессы **ежедневно** въ 9 ч. в. **Тарифъ значительно пониженъ.** Агентство: Военный молъ. Телеф. № 584.

Одесса-Скадовскъ-Хорлы
ПАРОХОДСТВО
С. Б. Фальцъ-Фейнъ.
ПАРОХОДЪ „СОФІЯ"
съ 1-го сентября с./г. впредь до измѣненія совершаетъ правильные почтово-товаро-пассажирскіе рейсы между Одессой-Скадовскомъ и Хорлами. Отходъ изъ Одессы въ Хорлы по средамъ въ 7 час. вечера, а изъ Одессы въ Скадовскъ и Хорлы по субботамъ въ 5 час. вечера.
Агентство, Военный Молъ Тел. 18/38.

ПАРОХОДЫ
„МИХАИЛЪ" и „ЭКСПРЕССЪ"
линія ОДЕССА-НИКОЛАЕВЪ ЕЖЕДНЕВНО.
Отходъ въ 10 час. веч. Телефонъ 11-29
Пристань: Военный Молъ. 22829—

Россійское Транспортное и Страховое Общество
ДВИЖЕНІЕ ПАРОХОДОВЪ
по Крымско-Кавказской линіи
Отходъ изъ Одессы: по понедѣльникамъ, средамъ и пятницамъ въ 12 ч. дня и по воскресеньямъ въ 10 ч. утра.
Приходъ въ Одессу: по пятницамъ, воскресеньямъ и понедѣльникамъ около полудня и по средамъ рано утромъ.
По Николаевской линіи
Отходъ изъ Одессы по субботамъ въ 10 час. вечера. **Отходъ** изъ Николаева по воскресеньямъ въ 10 часовъ вечера.

Одесса-Аккерманъ
Пароходъ Васильевъ
совершаетъ товаро-пассажирскіе рейсы между Одессой и Аккерманомъ, выходя изъ Одессы въ 3 час. дня, а изъ Аккермана въ 7 ч. утра. Цѣны мѣстамъ, 1-й классъ 1 р. 50 к., 2-й классъ 1 р. и 3-й классъ 60 к. Грузы по соглашенію. Агентство и пристань: Военный молъ, пакгаузъ № 3. Телефонъ № 27-72.

Пароходство М. С. Ратнера.
ПАРОХОДЪ
„ИЗМАИЛЪ"
совершаетъ правильные рейсы между ОДЕССОЙ и ХЕРСОНОМЪ съ заходомъ въ ОЧАКОВЪ по понедѣльникамъ, средамъ и пятницамъ въ 9 час. вечера.
Цѣны билетамъ: III классъ 20 коп., II-й клас. 1 руб., 1 кл. 1 р. 75 к. Грузовой тарифъ **значительно уменьшенъ.**
Агентство: Арбузная гавань. Тел. 38/56
По случаю Каховской ярмарки грузы принимаются изъ Одессы съ переотправкой по **