ПЯТНИЦА, 26 ФЕВРАЛЯ (11 МАРТА) 1910 ГОДА № 8051

ЦѢНА ОТДѢЛЬНАГО № 5 КОП.

ПЯТНИЦА, 26 ФЕВРАЛЯ (11 МАРТА) 1910 ГОДА № 8051

ОДЕССКІЯ НОВОСТИ

ГАЗЕТА ПОЛИТИЧЕСКАЯ, НАУЧНАЯ, ЛИТЕРАТУРНАЯ, ОБЩЕСТВЕННАЯ и КОММЕРЧЕСКАЯ.

УСЛОВІЯ ПОДПИСКИ:

С доставкой въ Одессѣ: 1 мѣс.—1 р. 20 к., 2 м.—2 р. 40 к., 3 м.—3 р. 50 к., 4 м.—4 р. 50 к., 5 м.—5 р., 6 м.—6 р., 7 м.—7 р., 8 м.—8 р., 9 м.— 8 р. 50 к., 10 м.— 9 р., 11 м.— 9 р. 50 к., 12 м.—10 р.
Съ пересылкой въ города: 1 мѣс.—1 р. 30 к., 2 м.—2 р. 50 к., 3 м.—3 р. 80 к., 4 м.—5 р., 5 м.—6 р., 6 м.—7 р., 7 м.—8 р., 8 м.—9 р., 9 м.—10 р., 10 м.—11 р., 11 м.—11 р. 50 к., 12 м.—12 р.
За пересылку заграницу доплачивается по 1 руб. въ мѣсяцъ къ подписной платѣ въ Одессѣ. За перемѣну городского адреса на иногородній доплачивается разница въ подписной цѣнѣ.
Перемѣна иногородняго адреса на иногородній оплачивается 20 коп. Годовая подписка только съ 1 января. Подписка на другіе сроки лишь съ 1 числа каждаго мѣсяца.

Редакція, Типографія и Контора
Одесса, Екатерининская, 8.
Телефоны редакціи: 2-61 (общ.) и 1400 комн. хроник. Тел. конторы 2-66. Кабин. редактора (обращ. въ исключ. случаяхъ) 1-18.
Рукописи не возвращаются. Личныя объясненія отъ 2 до 3 час. дня.

ТАКСА ЗА ОБЪЯВЛЕНІЯ:
строка петита впереди текста—30 коп., позади текста—15 коп., на 2-й или 3-я стр. сверху —50 коп., въ иллюстрированномъ приложеніи—40 коп.
За иногородніе объявленія: впереди текста—40 к., позади текста—20 коп. за строку петита.
Для лицъ, ищущихъ труда, 50% скидки съ таксы.

Родные Давидовичъ Бродскій и братья Ефимъ, Самуилъ, Александръ, Маркусъ съ женами, племянницы: Софья, Любовь, племянники Давидъ и Саша, мать извѣщаютъ родныхъ и знакомыхъ о преждевременной кончинѣ горячо-любимой жены, дочери, невѣстки и тети акушерки

Розаліи Марковны БРОДСКОЙ.

Выносъ тѣла состоится 26-го февраля, на Новое еврейское кладбище, въ 11 час. дня, по Тираспольской ул., д. 11. 2329—

Городской театръ. ДИРЕКЦІЯ М. Ф. БАГРОВА. Сегодня, 26-го февраля УТРОМЪ:— „Цезарь и Клеопатра". ВЕЧЕРОМЪ: бенеф. В. Л. Юреневой „НОРА". 27-го утромъ: „Пѣснь Любви и смерти". Вечеромъ: бенефисъ М. А. Юреевой—1) „КОМЕДІЯ БРАКА". 2) „Во имя строгой морали". 28-го утромъ: бенефисъ помощн. режис. и суфлеровъ—„Снѣгурочка". Вечер: Прощальный спект.-бенефисъ М. Ф. БАГРОВА.

ТЕАТРЪ СИБИРЯКОВА. Русская оперетта М. И. ЛИВСКАГО. Въ пятницу, 26-го февр., въ послѣдній разъ въ сезонѣ, дв.: оперетта въ вечеръ „Тайны гарема" (полностью) и „Бѣдныя овечки" (1-ый актъ) Въ субботу, 27-го февр., утромъ „Корневильскіе колокола". Вечеромъ грандіозный спектакль, „Модный скрипачъ" и Карнавалъ-шествіе, по окончаніи маскарадъ съ призами. Танцы въ фойэ и на сценѣ театра при двухъ оркестрахъ музыки. Въ воскресенье, 28-го февр., утромъ: „Аскольдова могила".

О. О. К. Попечительства о Народной Трезвости. АУДИТОРІЯ. Старорѣзничная, домъ Болгарова. Въ пятницу, 26-го февраля 1910 г., бенефисъ артистки М. Н. Артельдовой, труппою рус. драматич. арт. предст. буд.: въ 1-й разъ „ЧОРТЪ", пьеса въ 3 д. Мольнара. П. „ТЕТУШКА ИЗЪ ГЛУХОВА", мозаика Мансфельде. Пьеса поставлена П. Л. Скуратовымъ. Начало въ 8 ч. в. Анонсъ: 27-го февраля, послѣдній Танцовальный Вечеръ.

Новый театръ. А. А. Лагера. СЕГОДНЯ, 26 февраля, второе представленіе новой пьесы „ДИ ГОЛДЕНЕ ГОХЦАИТЪ". Нач. въ 8½ час. веч. Въ субботу, 27 февраля, два спектакля, днемъ, нач. въ 2 ч., „Геброхене Герцъ". Анонсъ: 28-го февраля бенефисъ директора труппы Д. М. Сабсал.

Театръ „ГАРМОНІЯ". Сегодня, 26 февраля, ВЕЧЕР. устр. Одес. Ганем. О-вом: I) Сорочинскій Ярмарок, II) Муз.-Вок Дивертисмент, III) Жяв карт, Велес и Зимэ", IV) Танцы до 3 часов ночи. Начало в 8 час. веч. Билеты прод. въ кассѣ театра с 10 ч. утра до конца вечера.

Одес. Собраніе Моряковъ и Служащ. въ Пароход. и Тр. предпріятіяхъ. (Сабанѣевъ мостъ, д. № 1, во дворѣ Крымск. Гостин.).
СЕГОДНЯ, 26 февр., „Кабарэ у Моряковъ". Ночныя забавы, куплеты, танцы, шаржи и т. д. Нач. музыки въ 9 ч. в. Нач. „кабаро" въ 10 ч. в., въ заключ. танцы до 4 ч. ночи. Входъ безъ реком. ПЛАТА: 1 и 2 ряды 1 р. 10 к., ост. 75 к. Входн. на танцы по оконч. „кабаро" 50 к. Завтра 27, КОТИЛЬЕНЪ, въ воскресенье, 28, „КАБАРЭ" Скандалъ въ Морскомъ Клубѣ Вх. в карточн. комн. по рек.

Залъ Купеческаго Собранія, Ришельевская, 1. СЕГОДНЯ, 26 февраля 1910 г., для усиленія средствъ Одесскаго Фармацевтическаго Общества состоится Грандіозный

Костюмированный Маскарадный БАЛЪ.

Для бала представлена будетъ новая пьеса репертуара фарсовой труппы З. Н. Черновской и М. И. Чернова „Грѣшная ночь" фарсъ въ 3 д., соч. Марка Гольштейна (Митяя). За лучшіе оригин. костюмы будутъ выданы два цѣнныхъ приза: одинъ по присужденію публики, другой по присужденію жюри. Билеты прод.: отъ 10 до 2-хъ ч. дня и при входѣ въ залъ.

ОДЕССКОЕ КУПЕЧЕСКОЕ СОБРАНІЕ Ришельевская, 1.
Въ воскресенье, 28 февраля 1910 г.
ДѢТСКОЕ УТРО
Представлено будетъ: „БОСОНОЖКА", драмат. этюдъ изъ дѣтской жизни и „ПЕНЦИКЪ ПОДВЕЛЪ" водев. въ 1 дѣйств. Послѣ спектакля танцы и дѣтск. игры. Дѣтямъ будутъ розданы сладости, шапочки, колпаки и т. п. (Костюмы желат. но не объяз.) Нач. въ 1 ч. дня. Пл. за вх.: дѣти 25 к., взрос. 50 к.

Залъ Нов. Купечес. Биржи СЕГОДНЯ ПРОЩАЛЬНЫЙ концертъ ГОФМАНА съ участіемъ симфоническаго оркестра подъ управленіемъ директора Муз. Уч. Од. Отд. И. Р. М. О. В. И. МАЛИШЕВСКАГО.
Программа въ афишахъ. Рояль К. М. ШРЕДЕРА изъ депо В. Штиглица. Нач. въ 8½ ч. в. Входъ для имѣющихъ билеты 1—17 ряда черезъ Купеческую Управу, отъ 18—34 и хоры черезъ Малую Биржу.
Оставшіеся въ НЕЗНАЧИТЕЛЬНОМЪ КОЛИЧЕСТВѢ билеты въ музык. маг. Г. Бальца.

Татарскій Ресторанъ.
Ежедневно настоящіе Московскіе БЛИНЫ
ОБѢДЫ—75 к., 1 р., 1 р. 25 к. УЖИНЫ a la carte отъ 50 к.
Гастроли примадонны Парижской оперы ЛИНЫ ДОРІО.
Играетъ салонный оркестръ подъ управленіемъ г. ЗАХАРОВА. 20678

У изобрѣтателя новаго типа скрипокъ, Л. ДОБРЯНСКАГО, (на инструм. котораго играетъ Янъ Кубеликъ), распродаются старинныя скрипки. Коблевская, 43, кв. 37. Ежедн. 12—2 и 4—7 веч. 2308

СКОНЧАЛИСЬ:
въ Петербургѣ: Ив. Аким. Рыжковъ, Кир. Вик. Лемохъ; въ Ялтѣ: Сережа Елизаровъ; близъ Генуи: Вас. Вас. Пель; въ Москвѣ: Минни Хаззамъ, Фед. Фед. Леръ, Ал-а Дм. Бѣлобородова; въ Одессѣ: Матв. Мих. Крыжановскій; въ Воронежѣ: д-ръ Ник. Ник. Шатерниковъ (отъ сыпного тифа); въ Загнигородкѣ: Стеф. Ив. Кравецъ-Кравцова; въ Тифлисѣ: Мар. Ис. Леусъ.

Врачебный отдѣлъ
послѣ текста

ЗАВТРА, 27-го ФЕВРАЛЯ,
МАСКАРАДНЫЙ БАЛЪ
общества спасанія на водахъ
Залъ Новой Биржи.
Начало въ 10 час.

Собраніе Служащихъ Р. О. П. и Т. Дерибасовская, 4
Въ субботу, 27-го февраля 1910 г., БАЛЪ-МАСКАРДЪ съ двумя цѣнными призами за лучшіе костюмы. Одинъ призъ по присужденію публики, другой по присужденію жюри.
Начало въ 10 ч. веч. Маски обязательны до 1 ч. ночи. Дамы безъ масокъ платятъ штрафу 50 к. Плата за входъ: гг. члены „Собранія" и ихъ жены—50 к., офицера, студенты и шт. ученики—75 к., дамы—1 р., мужчины-1 р. 50 к. Гости по рекомендаціи гг. членовъ. 20756—

ЦИРКЪ. Сегодня 2 представленія: дневное въ 2 ч. дня, на которое двое проходятъ по одному билету, при участіи всей первоклассной труппы. Вечеромъ борятся вторичн. рѣшительной борьбой Черная маска и Шемякинъ до результата и много другихъ. 2311

Театръ Варьетэ Hotel du Nord Сѣверный Ресторанъ. Дирекція Южно-Русск. артель Оффиц.
СЕГОДНЯ 4-й дебютъ испанской танцовщ. красавицы ЛЯ-РОЗАЛЬДА, при участіи: всего дивертисмента артистовъ, болѣе 40 №№, индійск. танц. ДІЕЛЛА, М. П. КОМАРОВОЙ, Американск. дуэта ПРИССИ-ИС-СЕРЪ, ЗИГФРИДЪ-ЗАНДОРА, квартѣ. ВЕРОНИ-ВЕСТЪ, эквилибр. КОППЕЛЬСЪ, ЛЯ-БЛАНКА, русск. комич. артист. АНОНА, ЛИНЫ АРТУШЕВСКОЙ, НЕВѢРОВОЙ и много друг. Начало концерта въ 9½ час. вечера.

Одесское Благородное Собраніе. (Улица Гоголя, № 15). Въ субботу, 27 февраля, въ залахъ клуба будетъ устроенъ Большой костюмированный дѣтскій БАЛЪ, во время котор. сост. сеансъ арт. двора Его Величества Шаха Махомеда-Али Потчкуссъ-Фрадіаволо. За свѣдѣн. обращ. къ старшинѣ-распорядителю В. Е. Арнольдову. Запись приним. у эконома собранія. Входн. плата: члены клуба и ихъ жены безплатно, дѣти по 50 к.; мужчины (не члены собранія) по 1 р., дамы и дѣти по 75 к. Начало ровно въ 5 ч. в. (Костюмы не обязательны). 20305

Александровскій паркъ. Семейный Театръ-Варьетэ
Дирекція: Торговый Домъ 1-е Одесское Товарищество
ЕЖЕДНЕВНО БОЛЬШІЕ КОНЦЕРТЫ-ВАРЬЕТЭ при участіи извѣстныхъ артистокъ и артистовъ, атракціоновъ и знаменит. этуалей. Прогр. до 40 номер.
СЕГОДНЯ! 14-ая ГАСТРОЛЬ! 14-ая СЕГОДНЯ!
Королей силы! LES HECTORS Красавцевъ атлетовъ!
Пласт. позы. Олимпійск. игры и др. Въ заключ. подымают тяжесть до 140 пуд. 1 раз в Россіи Всюду закр. колос. успѣх. Входъ безпл. Начало въ 9½ час. веч.

Если Вы страдаете
РЕВМАТИЗМОМ
ИЛИ ПОДАГРОЮ
напишите мнѣ поскорѣе и я Вамъ вышлю богато иллюстрированную брошюру и наставленіе, какъ избѣчиться отъ этихъ изнурительныхъ болѣзней.
Нѣсколько лѣтъ тому назадъ я терпѣлъ страшныя мученія отъ ревматизма во всѣхъ частяхъ тѣла; я обращался за совѣтомъ ко многимъ извѣстнымъ спеціалистамъ, но никто изъ нихъ не могъ, хотя бы временно, облегчить мои страданія. Я испробовалъ также всевозможныя средства, указываемыя въ газетныхъ объявленіяхъ, но и отъ нихъ я не имѣлъ никакой пользы.
Будучи въ отчаяніи, я рѣшилъ самъ изучить основательно эту болѣзнь и послѣ упорныхъ трудовъ мнѣ удалось найти средство, которое совершенно и безъ возврата избавило меня отъ моихъ страданій. Теперь я совершенно здоровъ.
Я сообщилъ о моемъ открытіи уже тысячамъ лицъ, страдающимъ этой изнурительной болѣзнью и получилъ отъ нихъ массу благодарностей. Для того, чтобы помочь всѣмъ тѣмъ, кто по той или другой причинѣ такъ страшно страдаетъ ревматизмомъ, я рѣшилъ написать книгу, которую высылаю всѣмъ совершенно безплатно. Эта книга скажетъ Вамъ, какъ легко и скоро можетъ всякій окончательно вылѣчиться отъ ревматизма, подагры и другой подобной болѣзни. Поспѣшите выписать эту замѣчательную книгу поскорѣе, такъ какъ послѣ можетъ оказаться слишкомъ поздно. На отвѣтъ пришлите двѣ семикопѣечныя марки. Письма адресуйте:
В. Г. ВОЛЛАНСТОНЪ, Москва, Петровка, Петровскій Пассажъ, №39
Искалѣченіе руки при общемъ хроническомъ суставномъ ревматизмѣ. Рисунокъ № 6.
„Пр. Вѣстн." отъ 14-V 1909 г.

Покупайте выигрышные билеты!
Шансы на выигрышъ съ каждымъ годомъ сильно увеличиваются.
1-го марта 1910 г. въ Государственномъ Банкѣ, въ С.-Петербургѣ, состоится тиражъ 300 выигрышей 5% внутр. съ выигрыш. займа 1866 года на сумму Руб. 600.000, изъ коихъ главный выигрышъ Руб. 200.000,
Банкирскій Домъ И. КСИДІАСЪ
ОДЕССА, Дерибасовская, уг. Ришельевской,
продаетъ ВЫИГРЫШНЫЕ БИЛЕТЫ I, II и III (Двор.) займовъ съ широкой разсрочкой платежа.
Купившимъ билетъ предоставляются слѣд. преимущества:
1) ПЕРВОНАЧАЛЬНЫЙ ВЗНОСЪ 3.5 рублей.
2) Послѣдующіе взносы по 10 рублей въ мѣсяцъ.
3) Обязательны только ПЕРВЫЕ ШЕСТЬ ВЗНОСОВЪ по 10 руб., дальнѣйшее погашеніе предоставляется усмотрѣнію купившаго билетъ.
4) Въ цѣляхъ развитія МЕЛКИХЪ СБЕРЕЖЕНІЙ Банкирскій Домъ предоставляетъ купившимъ билетъ ВЪ БЕЗПЛАТНОЕ ПОЛЬЗОВАНІЕ СПЕЦІАЛЬНЫЯ КОПИЛКИ.
Проспектъ выдается и высылается БЕЗПЛАТНО каждому, указавшему свой адресъ. При покупкѣ билетовъ въ послѣдніе дни передъ тиражемъ задатокъ можно перевести телеграфно. Банкирскій Домъ сообщаетъ немедленно телеграммой серію и номеръ билета. БАНКИРСКІЙ ДОМЪ принимаетъ билеты ПЕРЗАГО внутр. 5% съ выигрыш. ЗАЙМА 1864 года ДЛЯ ОБМѢНА на новые БЕЗПЛАТНО.
Письма и переводы адресовать: Одесса, Банкирскому Дому И. КСИДІАСЪ. Телеграфный адр. „КСИДІАСЪ БАНКЪ".

Изъ ПАРИЖА
ВОЗВРАТИЛАСЬ
M-me Марія Озерская
2, Екатерининская, бель-этажъ.
Новѣйшія Парижскія МОДЕЛИ
ПОЛУЧЕНЫ.
ШЛЯПЫ „Chantecler"
ПЛАТЬЯ
КОСТЮМЫ
КОРСЕТЫ „Svelte".
Для ПРИѢЗЖИХЪ заказы выполняются въ 24 часа.
Цѣны всѣмъ доступныя.

ѢДУ въ Манджурію могу принять порученія по дѣламъ. Новосельская, 68, молочная. Видѣть отъ 2—4 ч. 2326—

НѢЖИНСКАЯ ШУСТОВА НЕСРАВНЕННА
ВЫ ЗНАЕТЕ, конечно, что рябиновая настойка—излюбленный напитокъ русской публики.
ИМѢЙТЕ ВВИДУ, что колоссальный успѣхъ и повсемѣстное распространеніе ея обязаны помимо вкусовыхъ качествъ превосходному дѣйствію на желудокъ рябины, ускоряющей пищеварительные процессы.
ЗАПОМНИТЕ, что Нѣжинская рябиновая настойка Шустова, улучшеннаго качества, есть въ настоящій моментъ послѣднее слово водочнаго производства. Она незамѣнима по вкусу и качеству.
НЕ ЗАБУДЬТЕ ЖЕ о рюмкѣ Нѣжинской Шустова при каждомъ завтракѣ, обѣдѣ и ужинѣ. Вы получите одновременно и удовольствіе и пользу.

Первое пятилѣтіе

одесскаго совѣта присяжныхъ повѣренныхъ.

(26 февраля 1905—1910).

I

Прошло пять лѣтъ съ того времени, когда одесская адвокатура начала организовываться въ автономную корпорацію. 10 ноября 1904 г. послѣдовало Высочайшее повелѣніе объ образованіи при одесской судебной палатѣ совѣта присяжныхъ повѣренныхъ, а 26 февраля 1905 года общее собраніе присяжной адвокатуры уже произвело выборы своего перваго совѣта.

Это была пора наивысшаго подъема общественной жизни. Вся страна охвачена была страстнымъ порывомъ къ обновленію и въ туманной дали будущаго уже обрысовывались лучезарные призраки освобожденія. Неудивительно, что всеобщее воодушевленіе захватило и одесскую адвокатуру, до того момента не проявлявшую, вообще, значительнаго интереса къ новымъ теченіямъ. Она начинаетъ пріобщаться къ великому движенію, впитываетъ въ себя идеи новаго порядка и въ свою сословную организацію стремится внести новыя начала, рѣзко отличныя отъ установившихся традицій. Первые же шаги совѣта отмѣчены попытками создать наиболѣе тѣсное общеніе между членами сословія и, притомъ, не только на почвѣ узко-корпоративныхъ интересовъ. Мѣстная адвокатура не могла не принять участія въ широкомъ общественномъ движеніи того времени, и это участіе не прошло безслѣдно для всей внутренней жизни сословія.

Особенно рельефно отразилось вліяніе новыхъ условій на организаціи молодой адвокатуры—т. е. помощниковъ присяжныхъ повѣренныхъ. До того времени между „старшей" и „младшей" адвокатурой не только не существовало никакой связи, но даже и, вообще, не было намека на какую-либо общность сословной жизни. На помощниковъ смотрѣли какъ на презрѣнныхъ мальчишекъ, съ которыми не только нельзя сходиться и толковать о вопросахъ профессіональнаго характера, но съ которыми „не пристойно" даже находиться въ одномъ помѣщеніи. Кабинетъ присяжн. повѣр., т. е. комната, отведенная имъ въ зданіи суда, была для „помощниковъ" недоступною „святая святыхъ", въ общихъ собраніяхъ они не могли принимать участія. Доходило, можно сказать, до анекдотическаго стремленія отдѣлить „плевелы" отъ чистой пшеницы. Одно время, дѣйствовало постановленіе, въ силу котораго помощники не могли быть выставляемы и допрашиваемы въ качествѣ свидѣтелей („несовершенное доказательство" стараго суда!) по дѣламъ о взаимныхъ столкновеніяхъ „патроновъ"... Словомъ, отчужденность была полная и самый „патронатъ" сводился къ формальной приписѣ и отчисленію. Съ учрежденіемъ совѣта, картина рѣзко измѣнилась: китайская стѣна рухнула, возникли оживленныя сношенія и выросла сразу новая организація молодой адвокатуры, дружно примкнувшая съ старшей сестрѣ. Въ основу сословнаго устройства помощниковъ прис. пов. положены лишь самыя общія начала, опредѣляющія ихъ взаимоотношенія и связь съ старшей корпораціей, всякія же детали, регламентирующія ихъ повседневную жизнь и зачастую (въ нѣкоторыхъ организаціяхъ) декретирующія даже цвѣта обложекъ и форматъ шнуровыхъ книгъ—все это почти совершенно устранено въ отношеніяхъ старшихъ и младшихъ членовъ. Краткій статутъ, выработанный самими помощниками и принятый совѣтомъ, предоставляетъ нормировку взаимныхъ отношеній указаніямъ самой жизни и опыта, въ настоящемъ же эти отношенія зиждятся на довѣріи къ молодымъ силамъ и на готовности работать бокъ о бокъ, не отравляя другъ другу существованія чрезмѣрнымъ усердіемъ по части „дисциплинированія" и „надзора".

И, судя по отчетамъ комитета помощниковъ, эти простыя товарищескія отношенія служатъ самымъ надежнымъ фундаментомъ тѣснаго единенія обѣихъ корпорацій, самостоятельность-же, предоставленная младшей коллегіи, будетъ способствовать развитію въ послѣдней самодѣятельности и инициативы.

На первыхъ же порахъ своей дѣятельности одесскій совѣтъ отдалъ дань „новымъ теченіямъ" и въ другой, болѣе широкой, области—сословнаго самоуправленія. Кишиневской адвокатурѣ, согласно ея просьбѣ, предоставлено было открыть у себя отдѣленіе на началахъ полной автономіи, т. е. со всѣми правами и функціями совѣта—безъ ограниченія. Примѣру кишиневской—послѣдовала и симферопольская адвокатура. Болѣе отдаленная отъ Одессы, она, пожалуй, имѣла даже предпочтительное право «отколоться» отъ метрополіи. Но тутъ произошелъ весьма злободнѣвный «инцидентъ», финалъ котораго, хотя и прискорбный, невольно заставляетъ вспомнить исторію унтеръ-офицерской вдовы...

Кишиневское отдѣленіе совѣта открыто было въ маѣ 1905 г. «То было раннею весною», когда все было объято тепломъ свѣтлыхъ надеждъ и упованій. Но вотъ наступила холодная осень: «стоялъ ноябрь на дворѣ», ноябрь 1906 г., когда отъ прежнихъ иллюзій уже ничего почти не осталось. Одесскій совѣтъ рѣшилъ исправить «ошибки молодости» и «пересмотрѣть» свою прежнюю практику. Отказавъ симферопольцамъ въ автономномъ отдѣленіи, совѣтъ постановилъ вмѣстѣ съ тѣмъ урѣзать и прерогативы вольнаго" Кишинева, отобравъ у мѣстнаго отдѣленія функціи надзора и дисциплинарнаго суда.

Этотъ рѣшительный шагъ совѣта получилъ чрезвычайно интересную и содержательную мотивировку въ докладѣ, представленномъ на обсужденіе адвокатуры всего округа. Вопросъ о правѣ совѣта сокращать или вовсе упразднять предоставленную однажды отдѣленіямъ компетенцію—вопросъ новый, и въ практикѣ сословнаго самоуправленія онъ возникъ впервые именно съ открытіемъ новыхъ совѣтовъ. Тѣмъ большее принципіальное значеніе имѣло постановленіе совѣта, что при обсужденіи его въ общихъ собраніяхъ адвокатуры всего округа выдвинуты были не одни только юридическія соображенія, но и мотивы общественнаго свойства. Было указано не только на то, что «полновластныя» отдѣленія сводятъ роль совѣта къ нулю и что функція общаго надзора и руководства жизнью всего сословія становится неосуществимой, но также и на то, что этотъ своеобразный сепаратизмъ можетъ привести къ ослабленію общихъ интересовъ и къ обезличенію адвокатуры, какъ единой корпораціи. Точку зрѣнія совѣта и общаго собранія можно было, конечно, оспаривать, можно было находить ее неправильной или несправедливой. Можно было выдвинуть новые доводы и соображенія и потребовать, чтобы общее собраніе адвокатуры округа, всесторонне разсмотрѣвъ дѣло, вынесло окончательное рѣшеніе, нравственно обязательное и для совѣта, и для членовъ сословія. Но вотъ тутъ то сказались рутинныя, традиціонныя замашки. Вмѣсто того, чтобы обратиться къ суду товарищей, къ голосу сословія, кишиневская адвокатура предпочла старый излюбленный пріемъ россійскаго обывателя—жаловаться «начальству». И вотъ, избѣгая защиты товарищей, суда сословія, кишиневцы обратились съ жалобой въ судебную палату. Послѣдняя отнеслась къ вопросу чисто формально и признала, что въ законѣ нѣтъ указаній на то, что совѣтъ не вправѣ предоставить отдѣленію всѣ свои полномочія, равнымъ образомъ, нѣтъ указаній и на то, что совѣтъ можетъ вносить ограниченія въ составъ предоставленныхъ, однажды, отдѣленію правъ. По этимъ соображеніямъ палата отмѣнила постановленіе совѣта, возстановивъ полновластіе кишиневскаго отдѣленія.

Отсюда и пошла писать «губернія»... Совѣтъ перенесъ дѣло на обсужденіе сословія, и послѣ горячихъ дебатовъ, происходившихъ въ общемъ собраніи 27 апрѣля 1907 г., рѣшено было обжаловать постановленіе судебной палаты. Жалоба принесена была совѣтомъ въ соединенное присутствіе перваго и кассаціоннаго департаментовъ правит. сената и разрѣшена была указомъ послѣдняго отъ 6 сентября 1908 г.

Къ сожалѣнію, мы не имѣемъ возможности остановиться съ надлежащей подробностью на этомъ указѣ сената, касающемся чрезвычайно серьезнаго вопроса адвокатской жизни. Въ нашей юридической литературѣ указъ этотъ также прошелъ незамѣченнымъ. Между тѣмъ, правит. сенатъ, совершенно обойдя центральный пунктъ спора, остановился исключительно на моментѣ чисто формальномъ, разрѣшивъ его и недостаточно вдумчиво и явно тенденціозно. Сенатъ оставилъ безъ отвѣта основной вопросъ, затронутый сторонами, т. е. вопросъ о предѣлахъ власти совѣта, и его взаимоотношеніяхъ къ отдѣленіямъ, такъ что эта сторона предмета и по сію пору осталась невыясненною. Возбужденъ же былъ сенатомъ вопросъ о правѣ совѣтовъ открывать отдѣленія, вообще, независимо отъ предѣловъ ихъ компетенціи, и возбужденъ отъ былъ на основаніи устарѣвшаго постановленія закона, примѣненіе котораго, казалось, не могло имѣть болѣе мѣста послѣ учрежденія новыхъ совѣтовъ присяжныхъ повѣренныхъ. Постановленіе это относится еще къ 11 октября 1889 года, когда послѣдовало распоряженіе о «временномъ» пріостановленіи открытія отдѣленій совѣтовъ присяжныхъ повѣренныхъ. Распоряженіе это относилось къ тѣмъ округамъ, въ которыхъ учреждены были въ то время совѣты, т. е. къ округамъ петерб., московской и харьковской судебныхъ палатъ. Очевидно, что воспрещеніе открытія отдѣленій въ поименованныхъ 3 судебныхъ округахъ, никакъ не могло распространяться и на будущіе, въ то время еще не учрежденные совѣты присяжныхъ повѣренныхъ, тѣмъ болѣе, что открытія новыхъ совѣтовъ, въ силу еще болѣе ранняго запрета (законъ 3 января 1875 г.), даже и не предвидѣлось.

Однако же прав. сенатъ сталъ на противоположную точку зрѣнія и нашелъ, что послѣдовавшее въ 1889 г. воспрещеніе сохраняетъ свое значеніе и по отношенію къ ново-образованнымъ совѣтамъ прис. повѣренныхъ. Положеніе это сенатъ выводитъ, во 1-хъ, изъ того, что Высочайшее повелѣніе 1904 г. объ открытіи новыхъ совѣтовъ не упоминаетъ объ учрежденіяхъ таковыхъ «съ отдѣленіями», и, во 2-хъ, изъ того, что мѣра, принятая въ 1889 г., вызвана была «обнаружившимися въ практикѣ недостатками организаціи присяжной адвокатуры», а такъ какъ сословная организація до сихъ поръ еще не подверглась реформированію, то и побудительныя причины, приведшія къ пріостановленію открытія отдѣленій, не исчезли и въ настоящее время. Повторяемъ, не мѣсто на этихъ столбцахъ подробно анализировать сенатскую точку зрѣнія, но неправильность ея рѣзко бросается въ глаза даже и непосвященнымъ. Вѣдь, именно полное умолчаніе закона 1904 года объ отдѣленіяхъ лучше всего и доказываетъ, что воспрещеніе 1889 года потеряло всякую силу: давая большее (т.-е. совѣты—послѣ 35-лѣтняго перерыва), сталъ-ли бы законодатель отнимать меньшее? Далѣе, какъ можно говорить о «недостаткахъ въ организаціи адвокатуры», какъ о причинахъ для лишенія, послѣ того, какъ прошло болѣе 20 лѣтъ и все же организацію эту признано возможнымъ сохранить и на будущее время—въ учреждаемыхъ вновь совѣтахъ присяжной адвокатуры? Правит. сенатъ призналъ открытіе отдѣленій совѣта незаконнымъ и предписалъ одес. суд. палатѣ закрыть кишиневское отдѣленіе. Такъ кончился этотъ грустный эпизодъ, возникшій на почвѣ «борьбы за право». Правит. сенатъ констатировалъ полную неблаговременность этой борьбы въ настоящій моментъ. И, дѣйствительно, сенатское толкованіе законодательныхъ актовъ 1889 и 1904 гг. очень мало удовлетворяетъ требованіямъ юридическаго анализа, но оно какъ нельзя болѣе соотвѣтствуетъ общему направленію внутренней политики...

2.

Идейное воодушевленіе отражается лишь на первоначальной дѣятельности совѣта, въ дальнѣйшемъ же она сводится къ отправленію обыденныхъ функцій сословного надзора. Однимъ изъ первыхъ шаговъ совѣта было энергичное представительство за тѣлую группу безправныхъ членовъ сословія. Воспользовавшись поворотнымъ моментомъ, одес. совѣтъ обратился въ министерство юстиціи съ пространнымъ докладомъ, въ которомъ подвергъ обстоятельной критикѣ ограничительный законъ 1889 года, касающійся не-христіанъ, и, доказывая его несостоятельность, ходатайствовалъ объ отмѣнѣ его. Результатомъ этого представленія было принятіе въ число присяжныхъ повѣренныхъ значительной группы лицъ, пробывшихъ въ сословіи по 15, 20 и даже 25 лѣтъ. Къ концу 1905 г. въ округѣ одесской суд. палаты не осталось почти ни одного «ветерана»: появилось цѣлое поколѣніе «молодыхъ» присяжныхъ повѣренныхъ въ возрастѣ отъ 40 до 45 лѣтъ...

На почвѣ общаго безправія создалось въ Одессѣ особое положеніе «прис. стряпчихъ» при коммерческомъ судѣ. Докойный предсѣдатель суда Кичъ установилъ практику, сдѣлавшую немыслимымъ для евреевъ-адвокатовъ пріобрѣтеніе званія стряпчаго. Законъ 1889 г. вовсе не касался коммерческихъ судовъ и на сословіе присяжныхъ стряпчихъ не распространялось дѣйствіе ограничительныхъ правилъ. Тѣмъ не менѣе, при жизни г. Кича, одес. коммерческій судъ отказывалъ евреямъ-помощникамъ въ предоставленіи имъ званія присяжныхъ стряпчихъ. По инициативѣ помощ. прис. повѣренныхъ, одес. совѣтъ вошелъ въ коммерческій судъ съ представленіемъ объ отмѣнѣ прежнихъ ограниченій и о допущеніи всѣхъ, вообще, помощниковъ въ присяжные стряпчіе, независимо отъ времени прохожденія стажа. При новомъ предсѣдателѣ М. Ѳ. Лузановѣ коммерческій судъ рѣзко измѣнилъ свое прежнее отношеніе къ вопросу и установилъ общія правила, для полученія званія присяжнаго стряпчаго, независимо отъ вѣроисповѣданія просителей. Слѣдуетъ однако замѣтить, хотя эти правила и чужды прежней тенденціозности, но все же въ настоящій моментъ они представляются довольно стѣснительными: коммерческій судъ требуетъ отъ помощниковъ 2-лѣтней практики въ общихъ судебныхъ учрежденіяхъ, между тѣмъ, ограничительный законъ 1889 года, которымъ прекращена выдача евреямъ свидѣтельства на право веденія чужихъ дѣлъ, нынѣ снова дѣйствуетъ въ полномъ объемѣ и, такимъ образомъ, вышеуказанное требованіе на практикѣ оказывается невыполнимымъ для стажеровъ-евреевъ. Это обстоятельство должно бы побудить совѣтъ прис. повѣр. обратиться въ коммерческій судъ съ новымъ представленіемъ и, ссылаясь на отсутствіе какихъ бы то ни было ограниченій въ др. ком. судахъ, какъ, напр., въ московскомъ и петербургскомъ, домогаться отмѣны существующихъ стѣсненій. Мы увѣрены, что нынѣшній составъ нашего коммерческаго суда снесется къ ходатайству такого рода съ полнымъ сочувствіемъ.

3.

Одной изъ основныхъ и важнѣйшихъ функцій совѣта является общій надзоръ за дѣятельностью присяжной адвокатуры и нравственное руководительство сословной жизнью. Въ этомъ отношеніи физіономія одесскаго совѣта еще не успѣла вполнѣ опредѣлиться, хотя за 5 лѣтъ накопилось достаточно матеріала, характеризующаго профессіональныя задачи сословнаго органа. Въ производствѣ совѣта было за этотъ періодъ времени свыше 500 дисциплинарныхъ дѣлъ; громадное большинство ихъ оказались, правда, вздорными, клеузными обвиненіями, возникшими на почвѣ невѣжества и традиціонныхъ предубѣжденій противъ адвокатуры. Но все же во многихъ случаяхъ совѣту пришлось не только разъяснять и ставить на видъ членамъ сословія неправильность ихъ дѣйствій, но и дѣлать имъ предостереженія, замѣчанія и выговоры (65 случаевъ), а также примѣнять и болѣе строгія мѣры взысканія, какъ запрещеніе практики (17 случ.) и исключеніе изъ сословія (3 лицъ). Основной лейтъ-мотивъ жалобъ, поступавшихъ въ совѣтъ, это—небрежное отношеніе повѣренныхъ къ дѣлу, неправильное удержаніе ими гонораровъ или взысканныхъ суммъ и т. под. Большинство подобныхъ жалобъ (свыше 400) оставлено было совѣтомъ «безъ послѣдствій», какъ основанныя на голословныхъ заявленіяхъ или вызванныя недоразумѣніемъ. Однако же, на нашъ взглядъ, самое обиліе подобныхъ жалобъ и постоянство, такъ сказать, ихъ лейтъ-мотива указываютъ на существованіе глубокой коренной аномаліи въ нынѣшнемъ строѣ адвокатуры. Въ нѣкоторыхъ опредѣленіяхъ по дисциплинарнымъ дѣламъ совѣту приходится констатировать по отдѣльнымъ поводамъ недостаточное усвоеніе адвокатами понятій о нравственномъ долгѣ, объ обязанностяхъ званія, о высокомъ назначеніи защиты и т. д. Несомнѣнно, что это тяжкій грѣхъ нашей адвокатуры и что вопросъ объ его устраненіи тѣсно связанъ съ болѣе широкой проблемой всеобщаго оздоровленія. Но, съ другой стороны, нельзя не отмѣтить и того, что въ самой организаціи сословія еще сохраняютъ свою силу старыя, отжившія начала. Младшіе члены сословія, помощники прис. повѣр., по прежнему, лишены не только нравственнаго, но и чисто профессіональнаго руководительства. «Патронатъ» продолжаетъ оставаться пустой фикціей, ни къ чему не обязывая ни ту, ни другую сторону. Судя по отчетамъ комитета помощниковъ прис. пов., юридическія «конференціи» (по научнымъ и корпоративнымъ вопросамъ

ПРАВИТЕЛЬСТВЕННЫЯ РАСПОРЯЖЕНІЯ.

Высочайшіе приказы.

По вѣдомству министерства народнаго просвѣщенія.

По одесскому учебному округу.

ПРОИЗВОДИТСЯ, за выслугу лѣтъ, со старшинствомъ изъ коллежскихъ въ статскіе совѣтники инспекторъ народныхъ училищъ Бахмутскаго уѣзда—Плуцкевичъ.

УТВЕРЖДАются въ чинахъ со старшинствомъ: коллежскаго ассессора: учителя гимназій: бахмутской—Карножицкій, санаторійской—Штифтарь, кишиневской 2-й — Ивановскій, одесской женской Гиршъ Браммъ—Подлинскій, реальныхъ училищъ: елисаветградскаго — Козачинскій, кишиневскаго — Поповскій, симферопольскаго — Барановскій и Зубковскій, одесскаго учительскаго института—Колыбелинъ, аккерманской учительской семинаріи — Тюряевъ, новобугской учительской семинаріи — Саловъ, елисаветградской женской гимназіи — Бортовскій и Пенескулъ; титулярнаго совѣтника: Новороссійскаго университета сверхштатный ординаторъ — Караваевъ и врачъ Шемаевъ; коллежскаго секретаря: учитель одесской прогимназіи М. С. Пащенко — Мисирковъ, лаборанты Новороссійскаго университета — Сусловъ и Боровиковъ, помощникъ классныхъ наставниковъ одесской мужской гимназіи — Кипченко; губернскаго секретаря: учитель севастопольскаго реальнаго училища — Колядинскій.

Телеграммы

„Одесскихъ Новостей"

Въ Россіи.

«Петербургскаго Телеграфнаго Агентства».

ГОСУДАРСТВЕННАЯ ДУМА.

Вечернее засѣданіе 24 февраля.

ПРОДОЛЖЕНІЕ ПРЕНІЙ ПО ОПОЛЬСКОМУ ЗАПРОСУ *).

Предсѣд. С. И. Шидловскій.

От. Юрашкевичъ (прав.), остановившись въ продолжительной рѣчи на притѣсненіяхъ католиками православныхъ, въ заключеніе указываетъ, что поляки много сдѣлали зла русскимъ: отняли часть территоріи, отняли тысячи храмовъ, часть которыхъ возвращена, а часть еще за поляками. «Наши счеты, заканчиваетъ ораторъ, еще не закончены. Насколько вырастетъ наше національное самосознаніе, настолько не удастся намъ побѣдить насъ». (Шумныя рукоплесканія справа.

Родичевъ въ отвѣтѣ правительства по запросу видитъ отсутствіе объективной правды и всѣ признаки неправды субъективной. Доводы защитниковъ признанія законнымъ отнятія католическаго храма должны были бы привести ихъ къ признанію законности подобныхъ актовъ вообще, и ораторъ не понимаетъ, почему въ такомъ случаѣ они протестуютъ противъ отчужденія земель. Онъ убѣжденъ, что настанетъ день, когда защитники такой политики услышатъ противъ себя лозунгъ, который теперь они провозглашаютъ. Желая очистить русскій народъ отъ солидарности съ актомъ, осуществляемымъ представителями 19000 дворянъ въ союзѣ съ русскими священниками, ораторъ заканчиваетъ: «Мы, представители русскаго народа, въ этомъ не участвовали». (Рукоплесканія слѣва и шумъ справа).

Алексѣевъ**), ссылаясь на неотмѣненное Высочайшее повелѣніе 22 февр. 1890 г., сохраняющее всю силу закона, доказываетъ отсутствіе признаковъ незаконномѣрности въ данномъ вопросѣ и опровергаетъ заявленіе Думы о нарушеніи каноническаго права. Ссылаясь на историческіе документы, Алексѣевъ раскрываетъ природу польско-русскихъ отношеній западной Руси. Приведя рѣчь польскаго писателя Александра Свентоховскаго, ораторъ заявляетъ, что религіозную борьбу разожгли сами поляки, строя всѣ расчеты польской государственности на католицизмѣ. Изъ погони за православными овечками ксендзы, по словамъ Свентоховскаго, дѣлали выгодное дѣло, получая по 10 руб. съ головы присоединяемыхъ къ католицизму. (Рукоплесканія справа). Въ заключеніе Алексѣевъ, раскрывая психологическую сторону опольскаго запроса, разсказываетъ о паломничествѣ въ 1905—6 г. русскихъ Холмской Руси къ Государю и призываетъ Думу дать отвѣтъ пострадавшейся Холмской Руси, есть ли православіе среди народнаго представительства и русская-ли Гос. Дума? (Возгласы справа «браво», рукоплесканія справа и въ центрѣ).

Парчевскій (Калишская губ., пар. дем.) находитъ, что цѣлый рядъ ораторовъ историческими справками, совершенно не относящимися къ настоящему вопросу, старался осложнить дѣло. Ссылка Алексѣева на Свентоховскаго, писателя невѣрующаго и отрицающаго всякую религіозную организацію, представляется Парчевскому неосновательной и даже странной со стороны депутата праваго фланга. Ораторъ старается дать объективное объясненіе вопроса и нарисовать картину отношеній, на почвѣ которыхъ возникъ данный запросъ.

Во время рѣчи Парчевскаго засѣданіе закрывается.

ПЕТЕРБУРГЪ. Симбирскій вице-губернаторъ Шиловскій назначается костромскимъ губернаторомъ.

КЕРЧЬ. Вслѣдствіе сильнаго штторма море выступило изъ береговъ. Прибыль воды увеличивается. Набережная покрыта водою.

БАКУ. Изъ шайки разбойниковъ, ограбившихъ въ селеніи Добрушты купца и убившихъ жену его и шурина, задержано четверо.

РѢДКІЙ СЛУЧАЙ.

СЕРГАЧЪ. Окружный судъ въ выѣздной сессіи не согласился съ обвинительнымъ вердиктомъ присяжныхъ засѣдателей по дѣлу о поджогѣ, постановилъ пересмотръ дѣла новымъ составомъ присяжныхъ засѣдателей, и освободилъ подсудимую изъ тюрьмы.

За-границей.

РОССІЯ НА БАЛКАНАХЪ.

ПАРИЖЪ. «Temps» сообщаетъ, что статья въ «Россіи» встрѣчена съ удовлетвореніемъ. «Посѣщеніе Петербурга царемъ болгаръ и сербскимъ королемъ рѣшено было до начала русско-австрійскихъ переговоровъ и воспрепятствовать дѣлу мира, ибо царь Фердинандъ и король Петръ лично убѣдились въ непреклонномъ желаніи русскаго правительства сохранить миръ и не нарушать территоріальнаго status quo на Балканахъ».

ТУРЦІЯ И БОЛГАРІЯ.

КОНСТАНТИНОПОЛЬ. Вмѣсто непришедшей къ соглашенію пограничной коммисіи учреждена новая коммисія съ равнымъ числомъ болгарскихъ и турецкихъ членовъ.—Учреждена особая коммисія подъ предсѣдательствомъ министра финансовъ для переговоровъ о болгарско-турецкомъ торговомъ договорѣ.

РѢЧЬ АМЕРИК. БАНКИРА ШИФА.

НЬЮ-ЙОРКЪ. Банкиръ Яковъ Шифъ въ рѣчи на республиканскомъ банкетѣ высказалъ увѣренность, что предстоитъ большая война. «Японія, Россія и Англія вступили въ соглашеніе съ цѣлью держать Китай въ положеніи вассала. Это соглашеніе—величайшая угроза миру. Если американцы не устранятъ его дипломатически, то будутъ вовлечены непріятнымъ образомъ въ дѣла Дальняго Востока».

ТОКІО. Рѣчь американскаго банкира Шифа встрѣчена единодушнымъ негодованіемъ всей японской печати.

ВѢНА. Утромъ скончался Люэгеръ.

ШТУДТГАРТЪ. Русскій авіаторъ Луцкой произвелъ опытъ полета на изобрѣтенномъ имъ большомъ аэропланѣ съ двумя моторами въ 140 силъ. Первые опыты удались превосходно, затѣмъ пропеллеръ сломался, аэропланъ упалъ и сильно поврежденъ. Луцкой легко раненъ.

*) Въ дополненіе къ вчерашней краткой телеграммѣ нашего корреспондента.

**) У насъ вчера, по ошибкѣ, ораторъ этотъ названъ Алексѣенко. Извиняемся передъ лидеромъ октябристовъ. Ред.

Дѣло Тарновской.

Продолженіе показаній Прилукова.

ВЕНЕЦІЯ. Прилуковъ говоритъ о своей неудавшейся попыткѣ самоубійства хлоралъ-гидратомъ, объясняетъ, что, не имѣя денегъ, которыхъ отъ него требовала Тарновская на путешествіе за-границу, онъ растратилъ суммы кліентовъ, совершилъ съ Тарновской и ѣдку въ Вѣну, Берлинъ, Парижъ и Алжиръ и, возвращаясь черезъ Марсель, разстался съ Тарновской, но съ поѣзда же станціи вернулся къ ней, готовый сдѣлать все, чего она пожелаетъ. Рыдая, онъ добавляетъ, что Тарновская отправилась потомъ въ Россію, а онъ остался въ Турѣ. Черезъ нѣкоторое время они встрѣтились въ Берлинѣ. Тарновская сказала, что выходитъ замужъ за Комаровскаго, и спросила, что онъ разсчитываетъ дѣлать, прибавивъ, что если бы онъ покончилъ самоубійствомъ, то она чтила бы его память, какъ святого. Затѣмъ Тарновская отправилась съ Комаровскимъ въ Венецію. Прилуковъ пріѣхалъ вслѣдъ за ними и остановился въ другой гостиницѣ. Тарновская спросила его, какъ можно застраховать имущество Комаровскаго въ ея пользу, и прибавила, что Комаровскій дурно обращается съ нею. Вскорѣ Комаровскій съ Тарновской и Перрье отправились въ Вѣну. Прилуковъ ѣхалъ съ ними въ томъ же поѣздѣ. Во время переѣзда Тарновская позвала его, сказала, что чувствуетъ отвращеніе къ Комаровскому, и заставила Прилукова поклясться, что онъ убьетъ Комаровскаго въ Вѣнѣ. Тарновская поручила Прилукову похлопотать о застрахованіи жизни Комаровскаго и уговорила убить его кинжаломъ. Прилуковъ изучалъ анатомію.

Телеграммы, полученныя ночью, см. на 3 стр.

За-границей.

† КАРЛЪ ЛЮЭГЕРЪ.

Скончался послѣ тяжкой и продолжительной болѣзни (карбункула, сахарной болѣзни и потери зрѣнія) «непоронованный король Вѣны и Нижней Австріи», вѣнскій оберъ-бургомистръ, д-ръ Карлъ Люэгеръ. На-дняхъ только (?) въ номерѣ отъ 19 февраля нашъ вѣнскій корреспонд. въ фельетонѣ «Властелинъ Вѣны» охарактеризовалъ покойнаго, какъ политическаго дѣятеля вообще и главу христіанско-соціальной партіи въ особенности. По правилу de mortuis nil nisi bene, намъ остается лишь отмѣтить заслуги только что скончавшагося бургомистра, какъ муниципальнаго дѣятеля. Въ качествѣ первоклассного демагога добравшись до оберъ-бургомистерскаго поста, покойный всю свою желѣзную энергію, свои блестящіе организаторскіе таланты и свою удивительную работоспособность пустилъ въ ходъ для того, чтобы сдѣлать изъ австрійской столицы настоящее муниципальное эльдорадо. Надо отдать справедливость покойному: на этомъ поприщѣ онъ, дѣйствительно, много успѣлъ. Городское управленіе австрійской столицы при немъ и благодаря ему пышно расцвѣло. Его программой была муниципализація всѣхъ городскихъ статей. Съ этой цѣлью онъ монополизировалъ въ пользу города газовое и электрическое освѣщеніе, всѣ трамваи и омнибусы столицы. Онъ построилъ вторую водопроводную сѣть для Вѣны, затративъ на это что-то около 35 милл. руб. и сдѣлалъ даже попытку—правда, не весьма удачную—сосредоточить въ рукахъ городского управленія снабженіе столицы мясомъ и—пивомъ. Онъ значительно расширилъ и привелъ въ образцовый порядокъ городскія насажденія и устроилъ въ лѣсистомъ предмѣстьи Вѣны, Лайнцѣ, нѣчто въ родѣ англійскихъ «городковъ для бѣдныхъ». Всему этому и многому другому, чего мы сейчасъ не припомнимъ, Вѣна обязана исключительно его личной инициативѣ.

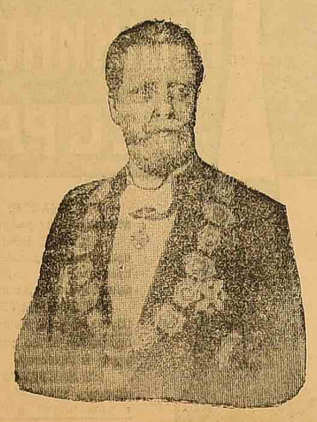

НА БЛ. ВОСТОКѢ.

„Lok. Anz." опровергаетъ сообщенія газетъ о прекращеніи переговоровъ по русско-австрійскому соглашенію.

Португалія. По словамъ «Daily Mail», въ непродолжительномъ времени состоится помолвка короля Донъ-Мануэля съ принцессой Коннаутской.

Болгарія. По слухамъ, царь Фердинандъ съ царицей Элеонорой въ самомъ непродолжительномъ времени отправятся въ Бѣлградъ съ визитомъ къ королю Петру.

Бельгія. Въ Брюсселѣ по требованію русскихъ властей арестованъ нѣкто Михаилъ Каивасъ, молодой человѣкъ, обвиняющійся въ совершеніи три года тому назадъ въ Москвѣ экспропріаціи.

Еврейскій крейсеръ „Израиль". Турецкіе евреи г. Смирны, желая дать турецкому правительству доказательство своего патріотизма, открыли среди своихъ единовѣрцевъ подписку для сбора пожертвованій на нужды турецкаго флота. Инициатива эта встрѣтила живой откликъ въ средѣ многородныхъ евреевъ. Въ Константинополѣ организовалось особое бюро для пріема пожертвованій. Это бюро значительно расширило первоначальную задачу. Оно постановило собрать денежныя суммы, достаточныя для пріобрѣтенія крейсера, который долженъ вступить въ ряды турецкаго флота подъ названіемъ „Израиль".

Дѣло Тарновской.

Мнѣніе проф. Босси.

Вчера у насъ приводилось уже мнѣніе проф. Босси, производившаго гинекологическое наслѣдованіе Тарновской. Не обнаруживая результатовъ наслѣдованія (что представляетъ профессіональную тайну), этотъ ученый нашелъ возможнымъ изложить условія, опредѣляющія развитіе преступныхъ склонностей женщины. Онъ привелъ многіе случаи изъ своей практики, иллюстрирующіе громадное вліяніе женскихъ болѣзней на психологію женщины,—на тѣсную связь полового аппарата ея съ ея мозгомъ. Вотъ одинъ изъ наиболѣе яркихъ фактовъ: одна дама, хорошая его знакомая, прекрасная мать, отличная жена, заболѣвъ послѣ третьихъ родовъ женской болѣзнью, возненавидѣла мужа, завела любовника и начала на него сорить деньгами. Послѣ операціи она сдѣлалась опять вполнѣ добропорядочной женщиной.

Другая дама, тоже возненавидѣвшая мужа послѣ того, какъ захворала женской болѣзнью, и также начавшая вести крайне предосудительный образъ жизни, пыталась устроить убійство мужа на дуэли. Ея мать обратилась за совѣтомъ къ проф. Босси. Онъ сдѣлалъ ей маленькую операцію, послѣ которой несчастная женщина сознала, по всей той сложной сѣти интригъ, которою она оплела своего мужа. Такимъ образомъ, не вмѣшайся въ дѣло мать, получилась бы драма вродѣ той, съ которой имѣетъ теперь дѣло венеціанскій судъ.

Какъ говорилось у насъ вчера въ телеграммахъ, Босси приглашаетъ русск. корреспондентовъ передать его горячій призывъ къ русскимъ докторамъ (поименованнымъ въ спискѣ свидѣтелей) явиться въ венеціанскій судъ. «Пусть сдѣлаютъ это во имя человѣчности, во имя справедливости». Отецъ Тарновской ѣдетъ въ Россію съ цѣлью просить упомянутыхъ врачей ѣхать съ нимъ въ Венецію. Онъ высказываетъ твердую надежду на ихъ согласіе.

Тарновская въ тюрьмѣ.

Когда Тарновскую заключили въ тюрьму, схожую по режиму съ монастыремъ, она рѣшила приспособиться къ новымъ условіямъ жизни и поставить себя такъ, чтобы о ней заговорили не какъ о нераскаянной грѣшницѣ, а какъ о несчастной женщинѣ, замаливающей свои грѣхи.

Когда бы монахини ни заглянули къ ней въ камеру, онѣ всегда видѣли ее въ одномъ положеніи: Тарновская стояла на колѣняхъ передъ образомъ и, перебирая четки, шептала слова и молитвы.

Она знала, какъ важно для нея свидѣтельство монахинь въ томъ, что она раскаялась. И она добилась такого свидѣтельства. Монахини, надзиравшія за ней, нынѣ вызваны въ судъ въ качествѣ свидѣтелей и рѣшили дать показанія о Тарновской, какъ объ «ангелѣ доброты и кротости».

Итальян. журналистъ о Тарновской.

Сотрудникъ „Corriere de la Sera" посѣтилъ Тарновскую въ тюрьмѣ. По его словамъ, несмотря на долгое заточеніе, на гнетъ слѣдствія, продолжающагося 2 г. года, Тарновская все еще обворожительная женщина. Когда-то, въ дни своихъ головокружительныхъ успѣховъ, она называла себя „сверхженщиной", итальянцы-же съ ихъ врожденнымъ художественнымъ чутьемъ болѣе мѣтко опредѣляютъ сущность ея чаръ. Наблюдательный итальянецъ сразу замѣтилъ, что красота Тарновской страшна и плѣнительна тѣмъ, что она изумительно современна. Высокая, гибкая фигура, маленькая головка съ пышной шевелюрой, изгибъ тонкой шеи, взглядъ глазъ, бутылочнаго цвѣта, вотъ она—современная Далила, въ которой слилась принцесса грезъ и богиня чувственности.

О своихъ бывшихъ обожателяхъ она отзывается немного съ горькой ироніей. Теперь, когда пришло время расплаты, ея храбрые рыцари какъ-будто хотятъ спрятаться за ея спиной.

Тарновская жалуется на назойливость и любопытство толпы,—до такой степени безцеремонно любопытные чуть не приподымаютъ ея вуаль, когда, въ сопровожденіи монахини и двухъ карабинеровъ, ее ежедневно провозятъ въ судъ по узенькому каналу, на которомъ ожидаютъ безчисленныя гондолы.

Ея бывшая камеристка Перрьо, которую итальянская публика откровенно называетъ въ глаза злодѣйкой, чувствуетъ себя отвратительно при этихъ поѣздкахъ и прячетъ лицо въ мѣховой воротникъ.

Защитникъ Тарновской.

«Giornale d'Italia» приводитъ бесѣду своего сотрудника съ адвокатомъ Тарновской, Вичини, который убѣжденъ, что тутъ было обычное убійство изъ ревности и виновникомъ его долженъ считаться только тотъ, кто совершилъ это убійство. Тарновская же здѣсь почти не играетъ никакой роли. Изъ словъ адвоката Вичини видно, что красота Тарновской обворожила и его, и что онъ будетъ защищать свою кліентку всѣми способами, на какіе онъ только способенъ.

Газеты полны всякими сплетнями и похожими на выдумки извѣстіями о Тарновской. Одни пишутъ, будто Тарновская получаетъ массу писемъ, полныхъ признаній въ любви, и будто какой-то богатый иностранецъ предложилъ ей, въ случаѣ оправданія, выйти за него замужъ. Другіе сообщаютъ, будто Тарновская уже заготовила два письма о желаніи принять католичество, одно—на имя венеціанскаго патріарха, другое—на имя папы, и все это съ цѣлью расположить къ себѣ клерикальную прессу и духовенство.

Въ Венецію для присутствованія на процессѣ Тарновской пріѣхалъ Габріэль д'Аннунціо, предполагающій изучить дѣло и описать Тарновскую въ большомъ романѣ.

Внутреннія извѣстія.

— Въ дипломатическихъ кругахъ вчера стало извѣстно, что вѣнскій посолъ кн. Урусовъ на-дняхъ выходитъ въ отставку, и вмѣсто него назначается посолъ въ Голландіи гр. Паленъ.

— Дворецъ Вел. Кн. Алексѣя Александровича въ Петербургѣ,—по словамъ газетъ,—продается за два милліона.

— Казанскія газеты передаютъ слухи объ ожидаемомъ смягченіи участи интендантовъ, приговоренныхъ по недавнему процессу.

— Епископъ монастыря св. Даніила въ Москвѣ Анастасій внезапно вызванъ въ Петербургъ. Какъ сообщаютъ газеты, обнаружены крупныя неправильности въ отчетности по монастырскому хозяйству.

— „Голосъ Правды" пораженъ „чудовищной ошибкой" начальника морского штаба адмирала Яковлева, „высчитавшаго контингентъ новобранцевъ-моряковъ на предстоящій призывъ на 2.000 чел. меньше необходимаго".

— Наблюдающій за повременными изданіями въ г. Харбинѣ г. Квашнинъ запретилъ газетамъ помѣщать отчетъ о судебномъ процессѣ бывшаго харбинскаго полиціймейстера г. Арнольда.

ГОСУД. ДУМА.

Членъ Госуд. Думы кн. Волконскій I-й скончался въ Москвѣ отъ разрыва сердца. Кадеты послали семьѣ его слѣдующую телеграмму: „Трогательный образъ покойнаго, правдиваго и глубоко искренняго общественнаго дѣятеля, навсегда сохранится въ памяти всѣхъ защищающихъ интересы родины и конституціонный строй".

Военное министерство внесло въ Думу проектъ объ ассигнованіи 16 милліоновъ на сверхсмѣтное удовлетвореніе кредитовъ казны.

— Опасно заболѣлъ воспаленіемъ легкихъ издатель «Гражданина» кн. В. П. Мещерскій.

МАКСИМЪ ГОРЬКІЙ И ДѢТИ.

Ученики начальной школы одного изъ большихъ губ. городовъ въ свое время откликнулись на мессинское землетрясеніе и свою лепту, при миломъ дѣтскомъ письмѣ, отправили на имя Максима Горькаго. Съ тѣхъ поръ между писателемъ и дѣтьми этими завязалась дружеская переписка.

Послѣдній эпизодъ этой переписки относится къ январю 1910 года.

А. М. хотѣлъ сдѣлать своимъ друзьямъ новогодніе подарки и послалъ имъ рамки для фотографическихъ карточекъ, и ящики работы итальянскихъ крестьянъ, при большомъ письмѣ. Письмо это настолько характерно, что мы приводимъ изъ него большой отрывокъ.

«Чтобы вы не говорили,—пишетъ Горькій,—что я плохо пишу и меня нельзя читать,—вотъ я напечаталъ это письмо на машинѣ. Сами-то вы хорошо пишете! Подождите-ка, я приберегу ваши письма и лѣтъ этакъ черезъ 20 покажу вамъ ихъ,—хорошія словечки прочитаете вы тамъ!

«Напримѣръ, позвольте спросить: что такое перепаха? Липтяй? Дюжена? Спилталкъ? Ужъ я-то не коверкаю такъ умѣло русскій языкъ, какъ вы это дѣлаете!

«Въ чемъ я слабъ, такъ это—въ употребленіи буквы «ѣ», только вы никому не говорите объ этомъ. Эта буква всегда смущаетъ меня, и когда дѣло доходитъ до нея, я чувствую себя такъ, какъ будто мнѣ не сорокъ, а всего четыре года. Даже въ словахъ «пять», «понять» мнѣ чудится это «ѣ», отчего бываетъ, что я пишу вмѣсто «пять»—«пѣть».

«Съ какой большой радостью повидался бы я съ вами, милыя дѣти, какъ бы славно мы поиграли, и сколько могъ бы я разсказать вамъ забавнѣйшихъ вещей. Я хотя и не очень молодъ, но не скучный парень, и умѣю недурно показывать, что дѣлается съ самоваромъ, въ который положили горячихъ углей и забыли налить воду. Могу также показать, какъ лѣнивая и глупая рыба «перкія» беретъ наживу съ удочки, и много другихъ смѣшныхъ вещей.

«Я очень люблю играть съ дѣтьми, это—моя старая привычка. Маленькій, лѣтъ десяти, я пятнадцать своего братишку,—онъ умеръ,—потомъ пятнадцать еще двухъ ребятъ и, наконецъ, когда мнѣ было лѣтъ двадцать, я собиралъ по праздникамъ ребятишекъ со всей улицы, на которой жилъ, и уходилъ съ ними въ лѣсъ на цѣлый день, съ утра до вечера. Хорошее было время, мнѣ пріятно вспомнить о немъ.

«А потомъ я сдѣлался писателемъ. Это—очень трудное дѣло, хотя я и люблю его.

«Трудно больше всего потому, что эти взрослые люди, которые читаютъ книжки, должно быть, забываютъ, что писатель—тоже человѣкъ, и разглядываютъ его такъ, какъ будто онъ—четвероногая рыба или крылатый козелъ. Это очень мѣшаетъ жить, обязываетъ любезно улыбаться, когда совсѣмъ не хочешь улыбокъ, и все время необходимо вѣжливо говорить взрослымъ:

«— Благодарю васъ за вниманіе, я весьма польщенъ.

«И думать про себя.

«— Желаю вамъ отъ всей души, чтобы у васъ заболѣлъ зубъ!

«Такъ-то, дорогіе друзья мои!

«Ирена просила, чтобы я написалъ пьесу для дѣтей; я попробовалъ, и оказалось, что не умѣю.

«Издаете вы свой журналъ?

«Если, кромѣ перваго номера, были еще,—пришлите, пожалуйста, мнѣ.

«Я попытаюсь написать для васъ сказку,—идетъ?

«Пишите мнѣ, если захочется...

«Будьте здоровы и не ссоритесь часто,—эти ссоры, я вамъ скажу, ужасно мѣшаютъ жить весело.

М. Горькій».

Новости литературы.

— Въ изданіи «Шиповника» готовится томъ «Юмористическихъ разсказовъ» А. Т. Аверченко. Въ изданіи М. Корнфельда вскорѣ выходитъ томъ «Сатиръ» Саши Чернаго съ обложкой и иллюстраціями М. Добужинскаго.

— Въ переводѣ съ древне-еврейскаго выходитъ книга Х. Н. Бялика «Огненная хартія», представляющая собою поэму изъ сказаній о разрушеніи Іерусалима («Свободная мысль»).

Городскія дѣла-дѣлишки.

Предложеніе г. Бабкина, ходатайствующаго передъ гор. управленіемъ объ отдачѣ ему въ аренду за 500 р. части... моря у того берега, который нынѣ арендуется у владѣльца «Аркадіи» гг. Литвиненко и Коровинымъ, по истинѣ, безподобно.

Какъ извѣстно, на берегу «Аркадіи» городу принадлежитъ только полоса земли, завѣщанная Вагнеромъ подъ дорогу. Но—море свободно. И вотъ г. Бабкинъ предполагаетъ воздвигнуть новый ресторанъ не на землѣ, а на морѣ, у самаго берега.

Дѣло для него очень подходящее. Музыка даровая, ибо все равно оркестръ нанимается арендаторами «Аркадіи». Освѣщеніе тоже даровое—ибо оно опять таки дается на ихъ счетъ.

Такимъ образомъ, почти безъ расходовъ, остроумный предприниматель на чужой счетъ будетъ получать доходы. Отсутствіе расходовъ позволитъ ему сильно удешевить цѣны и конкуррировать съ нынѣшними арендаторами, разоряя ихъ за счетъ отъ нихъ же получаемыхъ выгодъ.

За все это удовольствіе г. Бабкинъ обязуется выстроить небольшое сооруженіе на сваяхъ и платить городу 500 руб. въ годъ... Дешево, не правда-ли!..

Заслуживаетъ вниманія еще слѣд. обстоятельство. Предпріятіе г. Бабкина обезцѣниваетъ аренду гг. Литвиненко и Коровина, дающихъ городу разными налогами около 2 тыс. руб. Его сооруженіе будетъ построено у самыхъ купаленъ. Далѣе—всѣ отбросы «удобствъ» и кухни онъ будетъ спускать тутъ же въ море, загрязняя и море, и берегъ, — не правда-ли какъ это соотвѣтствуетъ задачамъ города, какъ курорта, не говоря уже о требованіяхъ санитаріи?..

И г. Бабкинъ надѣется, видимо, что управа отнесется къ подобному предложенію серьезно, что она не пожелаетъ назначить торги и вызвать конкурренцію, что она не потребуетъ санитарныхъ гарантій, гарантій прочности сооруженія и т. д. Оправдаются-ли его надежды?

Замѣтимъ, однако, что въ интересахъ города гораздо выгоднѣе было бы разрѣшить устройство новаго ресторана на свободномъ участкѣ, часть котораго недавно отведена владѣльцами дачи Вагнера для устройства трамвая. И вѣдь правда, если дать разрѣшеніе г. Бабкину, то отчего не разрѣшить устройства на морѣ въ другихъ мѣстахъ, напр. у берега, «Ланжерона» еще другихъ подобныхъ ресторановъ, которые будутъ безплатно освѣщаться и пользоваться оркестромъ на счетъ конкуррентовъ, а платить городу—гроши?..

Тонъ.

Къ дѣламъ гор. кредитн. общества.

Въ теченіе вчерашняго дня уполномоченные и многіе изъ заемщиковъ безпрерывно справлялись въ гор. кредитномъ о-вѣ, полученъ-ли отвѣтъ отъ министровъ внутр. дѣлъ и финансовъ на телеграмму соединеннаго присутствія по поводу отмѣны собранія уполномоченныхъ. До вчера, однако, отвѣтныхъ телеграммъ не было. Все же вопросъ о томъ, состоится-ли сегодня собраніе уполномоченныхъ, оставался открытымъ, такъ какъ было рѣшено, что если телеграмма получится даже сегодня утромъ, то немедленно будутъ разосланы курьеры о-ва ко всѣмъ уполномоченнымъ съ предложеніемъ явиться на собраніе.

Кромѣ телеграммы соединеннаго присутствія министру финансовъ послана была еще депеша группою уполномоченныхъ кредитнаго общества. Въ виду того, что назначенное на 26 февраля собраніе уполномочныхъ воспрещено градоначальникомъ въ силу обязательнаго постановленія, подписавшіе телеграмму указываютъ, что никакое обязательное постановленіе не можетъ, по ихъ мнѣнію, распространяться на собранія, созываемыя согласно Высочайше утвержденному уставу о-ва и опубликованіемъ въ «Правит. Вѣст.» и «Вѣд. Град.». «Обязательныя постановленія—пишутъ они въ своей депешѣ—издаются для предупрежденія нарушенія общественнаго порядка и государственной безопасности, а, между тѣмъ, обранія уполномоченныхъ кред. о-ва неоднократно доказывали противное: въ 1904 г. ассигновали 100 тыс. руб. на нужды флота, 25 тыс. на нужды раненыхъ, въ 1908 г. 25 тыс. р. въ распоряженіе г. градоначальника И. Н. Толмачева для усиленія полиціи». Поясняя, что отмѣненное собраніе созывалось для возбужденія ходатайства передъ министромъ объ устраненіи связи кред. о-ва съ одесскимъ гор. самоуправленіемъ, подписавшіе телеграмму ходатайствуютъ о заступничествѣ министра финансовъ передъ министромъ внутреннихъ дѣлъ съ цѣлью сообщенія г. градоначальнику объ отсутствіи препятствій къ созыву собранія.

Въ воскресенье, въ 12 час. дня, въ Петербургѣ выѣзжаетъ депутація отъ гор. кредитнаго общества въ составѣ М. Г. Фанвина, И. Г. Тиктина и М. В. Шимановскаг, избранная по слѣднимъ собраніемъ уполномочныхъ для поддержанія его постановленія относительно нѣкоторыхъ измѣненій въ пенсіонномъ уставѣ и утвержденія ссудо-сберегательной кассы для служащихъ об—ва по вольному найму и по выборамъ. Задача депутаціи, однако, вслѣдствіе послѣднихъ событій, главнымъ образомъ вслѣдствіе отмѣны предполагавшагося сегодня собранія уполномоченныхъ, осложнилась цѣлымъ рядомъ новыхъ инструкцій, выработанныхъ въ спеціальномъ засѣданіи соединеннаго присутствія, о которомъ мы своевременно сообщали. Между прочимъ, депутація представитъ министру финансовъ весь цифровой матеріалъ, собранный по распоряженію соединеннаго присутствія для представленія затребованныхъ министромъ объясненій по поводу полученной имъ телеграммы собранія домовладѣльцевъ окраинъ. Группировкой этого матеріала занималось нѣсколько служащихъ банка подъ руководствомъ главнаго бухгалтера Н. А. Купина. Соединенное присутствіе, принимая во вниманіе, что въ Петербургѣ можетъ оказаться надобность въ объясненіяхъ бухгалтера, постановило прикомандировать къ депутаціи также Н. А. Купина.

Чествованіе Г. М. Вольфензона.

Чествованіе товарища предсѣдателя одесскаго отдѣленія техническаго общества, инж.-технолога Г. М. Вольфензона, по случаю исполнившагося 25-лѣтія дѣятельности въ качествѣ члена общества, вчера прошло съ рѣдкой торжественностью. Обширный залъ зданія техническаго о-ва къ 9 часамъ вечера оказался переполненнымъ. Явились члены всѣхъ отдѣловъ общества во главѣ со своими предсѣдателями; присутствовалъ весь совѣтъ одесскаго отдѣленія въ полномъ составѣ, а также члены распорядительнаго комитета и завѣдующіе отдѣлами предстоящей выставки. Появленіе въ залѣ виновника торжества было встрѣчено шумными и продолжительными аплодисментами.

Собраніе открылъ предсѣдатель отдѣленія техническаго общества М. М. Дитерихсъ прочувствованной рѣчью, посвященной характеристикѣ дѣятельности и заслугъ юбиляра.

Между прочимъ, ораторъ отмѣтилъ, что вступилъ Г. М. Вольфензонъ въ ряды членовъ техническаго общества молодымъ, бодрымъ человѣкомъ, когда во главѣ этого учрежденія стоялъ покойный В. Н. Лигинъ, стремившійся подбирать для этого живого дѣла живыхъ людей-работниковъ. Первымъ пробнымъ камнемъ для испытанія силъ Г. М. явилась выставка домоустройства. А послѣ этого столь блестяще пройденнаго нынѣшнимъ юбиляромъ искуса и экзамена уже, само-собою, въ техническомъ обществѣ все, требовавшее напряженія энергіи и силъ, взваливалось на плечи Г. М. Избранный вскорѣ въ секретари отдѣленія, Г. М. въ теченіе десяти лѣтъ всѣ свои досуги посвящалъ работѣ для интересовъ общества. Его работой техническое общество спаивалось и постепенно превращалось въ то большое дѣло, которое нынѣ занимаетъ столь видное мѣсто въ здѣшней жизни.

Второй экзаменъ выпалъ на долю Г. М. послѣ кончины предсѣдателя одесскаго отдѣленія Н. А. Деппа, когда общество оставалось безъ главы, безъ руководителя, а имѣло лишь одного секретаря Вольфензона. Но послѣдній явился тѣмъ стойкимъ кормчимъ, который провелъ нашъ корабль черезъ всѣ бури и натиски тѣхъ годовъ, пережить которые было очень тяжело.

Сдѣлавъ затѣмъ краткій обзоръ наиболѣе важныхъ изъ сдѣланныхъ Г. М. Вольфензономъ въ техник. обществѣ научныхъ докладовъ, ораторъ далѣе остановился на дѣятельности юбиляра, какъ руководителя и участника многочисленныхъ коммисій по разработкѣ важнѣйшихъ для города и края технич. вопросовъ на періодѣ его дѣятельности въ качествѣ гласнаго гор. думы.

В заключеніе М. М. Дитерихсъ предложилъ собранію ходатайствовать черезъ центральное правленіе технич. о-ва о награжденіи Г. М. Вольфензона орденомъ. Предложеніе это, при шумныхъ аплодисментахъ, единодушно принято.

Послѣ этого членомъ совѣта техническаго общества В. И. Алымовымъ преподнесенъ былъ въ роскошной папкѣ и тутъ же прочитанъ адресъ отъ одес. отдѣленія, а также золотой массивный жетонъ.

Завѣдующій состоящимъ при технич. обществѣ школьно-педагогическимъ подвижнымъ музеемъ М. И. Ржепишевскій преподнесъ юбиляру адресъ отъ руководителей и сотрудниковъ этого музея. Адресъ заключенъ въ художественной работы папку, украшенную тисненой и выжженной репродукціей разрисованнаго плаката одесской выставки.

Послѣ прочувствованной рѣчи А. А. Швендперомъ было оглашено свыше 50 привѣтственныхъ телеграммъ и писемъ отъ различныхъ обществъ, дѣятелей, инженеровъ и техниковъ и общественныхъ учрежденій. Въ числѣ другихъ прислалъ привѣтствіе и предсѣдатель комитета одесской выставки А. А. Гулевъ.

Глубоко тронутый чествованіемъ, Г. М. Вольфензонъ въ прочувствованныхъ выраженіяхъ благодарилъ за оказанное ему вниманіе, выражая при этомъ готовность и въ дальнѣйшемъ слѣдовать созданнымъ въ техническомъ обществѣ традиціямъ—беззавѣтнаго служенія общественному дѣлу и общимъ интересамъ края.

Послѣ собранія въ томъ же залѣ состоялся товарищескій ужинъ членовъ техническаго общества, во время котораго произнесено было много тостовъ и рѣчей, посвященныхъ характеристикѣ различныхъ сторонъ дѣятельности юбиляра.

Г. М. Вольфензонъ послѣ отвѣтныхъ рѣчей провозгласилъ рядъ тостовъ: за процвѣтаніе техническаго общества, его руководителей и сотрудниковъ, а также за мѣстную печать, всегда оказывающую живую поддержку лучшимъ начинаніямъ общества.

ЦЕРКОВНОЕ ТОРЖЕСТВО.

Чествованіе 25-лѣтія церковно-приходскихъ школъ въ херсонской епархіи происходило вчера утромъ въ Свято-Дмитріевскомъ епархіальномъ домѣ, гдѣ собрались всѣ воспитанники и воспитанницы одесскихъ церковныхъ школъ во главѣ съ

Телеграммы „Одесскихъ Новостей".

Телеграммы, полученныя въ теченіе дня, см. на 2-ой стр.

Въ Россіи.

«Петербургскаго Телеграфнаго Агентства».

ЦАРСКОЕ СЕЛО. Состоялся Высочайшій смотръ молодымъ матросамъ портовъ Императора Александра III и Свеаборгскаго. Прибыли морской министръ, начальникъ морского штаба и Государева Свита. Въ 11 час. утра прибыли Государь Императоръ и Государыня Императрица Александра Ѳеодоровна съ Наслѣдникомъ Цесаревичемъ. Ихъ Императорскія Величества объѣзжали фронтъ. Затѣмъ состоялось ротное ученіе, гимнастика и церемоніальный маршъ. Государь Императоръ благодарилъ офицеровъ за отличную подготовку, инструкторамъ сказалъ сердечное «спасибо» и матросовъ благодарилъ за смотръ, выразивъ увѣренность, что они будутъ честно служить родинѣ и Государю подъ сѣнью Андреевскаго флага. Въ первомъ часу Ихъ Императорскія Величества съ Наслѣдникомъ Цесаревичемъ отбыли. Въ Большомъ дворцѣ офицерамъ былъ предложенъ завтракъ.

ПАВЛОВСКЪ. Въ присутствіи Государя Императора состоялся 2-й спектакль «русскаго театра» во дворцѣ Великаго Князя Константина Константиновича.

ГОСУДАРСТВЕННАЯ ДУМА.

Засѣданіе 25 февраля.

Предсѣдательствуетъ князь В. М. Волконскій.

О кредитѣ на надзоръ за ссыльными.

Продолжается обсужденіе поправки Годнева къ смѣтѣ министерства внутреннихъ дѣлъ о сокращеніи кредита на надзоръ за административно-высланными на 174,360 руб.

Отецъ Станиславскій высказывается за отпускъ кредита полностью, указывая, что надзоръ за ссыльными необходимъ, такъ какъ они занимаются пропагандой среди населенія. «Оклады полицейскихъ чиновниковъ установлены 50 лѣтъ тому назадъ. Русскій народъ не долженъ забывать беззавѣтной службы русской полиціи въ смутные годы (рукоплесканія справа). Въ заключеніе ораторъ высказываетъ пожеланіе объ учрежденіи полицейскихъ курсовъ, гдѣ кандидаты на полицейскія должности могли бы получать соотвѣтствующую подготовку.

Вице-директоръ департамента полиціи Зубовскій указываетъ, что за недостаткомъ кредитовъ будетъ ослабленъ надзоръ за ссыльными, вслѣдствіе чего участятся побѣги, вторичные аресты бѣжавшихъ и препровожденіе ихъ на казенный счетъ въ прежнее мѣсто, отъ чего казна потеряетъ больше, чѣмъ сэкономитъ на сокращаемомъ кредитѣ. «Контингентъ ссыльныхъ слагается изъ двухъ элементовъ: молодого, малосознательнаго, и лицъ, въ высшей степени опасныхъ для общественнаго спокойствія. Министерство всемѣрно стремится сокращать время ссылки первому элементу. Второй же долженъ быть поставленъ въ условія принесенія наименьшаго вреда окружающему населенію». Указавъ на сильное уменьшеніе ссылки въ послѣднее время, вице-директоръ высказываетъ мнѣніе, что она со временемъ умретъ своей смертью безъ ненужнаго вмѣшательства бюджетной коммисіи.

По мотивамъ голосованія высказываются: Марковъ 2-й и бар. Черкасовъ, первый—отъ имени правыхъ, второй—націоналистовъ, высказывающіе, что будутъ голосовать противъ поправки Годнева, и Бобянскій отъ имени к.-д., Покровскій отъ имени соц.-демократовъ и Дзюбинскій отъ имени трудовой группы, что подадутъ голоса за поправку.

Годневъ заявляетъ, что для общаго надзора за ссыльными имѣется общая полиція, на которую министерство имѣетъ достаточно кредитовъ, доказательствомъ чему будетъ то, что 200 тыс. руб. изъ нихъ были возвращены казначейству и около 800 тыс. р. изъ этихъ суммъ министерство позаимствовало на другія надобности.

Поправка Годнева принимается большинствомъ всѣхъ противъ правыхъ и націоналистовъ.

Смѣта деп. тамож. сборовъ.

Гос. Дума переходитъ къ смѣтѣ департамента таможенныхъ сборовъ.

Докладчикъ Эргардтъ (Рига, окт.) указываетъ, что бюджетная коммисія уменьшила вѣдомственныя ассигнованія на 140.532 р., главнымъ образомъ по строительнымъ кредитамъ. Согласно всѣмъ пожеланіямъ Гос. Думы, вѣдомствомъ готовятся законопроекты. Теперь коммисія выражаетъ лишь одно пожеланіе, чтобы при смѣтѣ на 1911 г. министерство представило соображенія о возможности установленія сольныхъ гаваней въ нашихъ портахъ.

Дзюбинскій указываетъ, что таможенная политика правительства возлагаетъ всю тяжесть налоговъ на недостаточные классы. Крупными таможенными ставками обложены предметы массоваго потребленія въ исключительно фискальныхъ цѣляхъ, напр., чай.

Послѣ перерыва, Дзюбинскій, продолжая, указываетъ, что для устраненія препятствій къ проникновенію чая въ широкія народныя массы, необходимо пониженіе пошлины не менѣе, чѣмъ на 50%.

Чиликинъ (Амурская, соц.-дем.) обращаетъ вниманіе на дефекты таможенной организаціи въ Приамурьѣ. Вслѣдствіе обилія таможенныхъ обрядностей, купцы начинаютъ переносить свои склады на китайскій берегъ. Наблюдается широкій ввозъ контрабанднаго спирта, водворяющагося, главнымъ образомъ, на Амурской дорогѣ. Въ заключеніе ораторъ выражаетъ пожеланіе объ упорядоченіи таможеннаго дѣла въ Пріамурьѣ.

Гос. Дума принимаетъ пожеланіе и смѣту таможеннаго департамента въ размѣрахъ, исчисленныхъ коммисіей, и переходитъ къ смѣтѣ отдѣльнаго корпуса пограничной стражи.

Докладчикъ Эргардтъ указываетъ на незначительныя сокращенія, сдѣланныя коммисіей по смѣтѣ, и выражаетъ отъ имени ея пожеланіе, чтобы министерство финансовъ нынѣ вошло въ обсужденіе вопроса объ установленіи суточнаго довольствія предсѣдателю и членамъ коммисіи пограничной стражи по числу ея засѣданій.

Бобянскій (Пермская, к.-д.) доказываетъ необходимость коренной реорганизаціи пограничной стражи въ смыслѣ большаго приспособленія для таможенной охраны границы и отказа отъ превращенія ея въ военную силу. Ораторъ исчисленіями и примѣрами показываетъ, что пограничная стража въ военномъ смыслѣ никакой силы не представляетъ, а между тѣмъ приданіе ей военнаго характера стоитъ очень дорого и отнимаетъ у нижнихъ чиновъ массу времени. Ораторъ надѣется, что военное вѣдомство откажется отъ пограничной стражи, нижніе чины которой находятся въ состояніи постояннаго переутомленія, а между тѣмъ сонной стражи на границѣ держать нельзя.

Министръ финансовъ считаетъ нужнымъ возразить Бобянскому, чтобы не думали, что онъ съ нимъ въ чемъ-нибудь согласенъ. Министръ сомнѣвается, чтобы военный министръ пошелъ на встрѣчу желаніямъ Бобянскаго и отказался отъ пограничной стражи. «Постоянное увеличеніе таможеннаго дохода указываетъ, что граница наша охраняется. Относительно переобремененія нижнихъ чиновъ пограничной стражи строевыми занятіями министръ указываетъ, что таковыя являются безусловно необходимыми, разъ существуетъ военная организація пограничной стражи, цѣль которой—поддержка дисциплины. Заамурскій округъ пограничной стражи въ войну съ Японіей доказалъ, что военное дѣло нашей пограничной стражи поставлено хорошо. Нападки Бобянскаго, что бывшее управленіе пограничной стражи занимается только хозяйственными дѣлами, неосновательны. Если 14.500 тысячъ рублей расходуются хорошо, что признаетъ Бобянскій, значитъ центральное управленіе исполняетъ свои обязанности какъ слѣдуетъ быть. Министръ согласенъ, что служба пограничной стражи самая трудная. Чтобы облегчить ее, нужно увеличить составъ, а для этого нужны деньги. Организація ея должна остаться военной. Пограничная стража оправдала себя: это не сонные часовые, а часовые, твердо стоящіе на своемъ посту, свято исполняющіе долгъ и приносящіе государству ту пользу, которую должны приносить» (рукоплесканія справа).

Марковъ 1-й докладываетъ смѣту расходовъ департамента желѣзнодорожныхъ дѣлъ, исчисленную вѣдомость въ 29.879.202 руб. и сокращенную коммисіей на 2.375.605 руб.

Лорхе, указывая на плохую постановку дѣла строительства частныхъ желѣзныхъ дорогъ, высказываетъ отъ имени фракціи октябристовъ пожеланіе о скорѣйшемъ внесеніи въ Думу подготовленныхъ, по заявленію м-ра финансовъ, законопроектовъ объ измѣненіи условій частнаго желѣзнодорожнаго строительства, а также о порядкѣ разрѣшенія гарантій частнымъ жел. дорогамъ.

Некрасовъ отъ имени к.-д. присоединяется къ пожеланію октябристовъ.

Смѣта департамента жел.-дорожныхъ дѣлъ принимается въ суммахъ, опредѣленныхъ коммисіей.

Смѣта кредитной канцеляріи.

Эргардтъ докладываетъ смѣту особенной канцеляріи по кредитной части, исчисленную вѣдомствомъ въ 21.105.164 р. и сокращенную коммисіей на 633.001 руб. Докладчикъ, останавливаясь на иностранномъ отдѣленіи канцеляріи, указываетъ, что м-ръ финансовъ отказалъ коммисіи въ представленіи отчетовъ отдѣленія, ибо они не подлежатъ опубликованію. Докладчикъ предлагаетъ Думѣ рѣшить, насколько этотъ отвѣтъ правиленъ. Затѣмъ докладчикъ указываетъ на неудовлетворительность счетоводства и отчетности Крестьянскаго банка. Въ виду его коммисія предлагаетъ высказать пожеланіе объ установленіи въ законодательномъ порядкѣ правилъ объ исчисленіи прибылей банка и порядкѣ покрытія ими пособій, выдаваемыхъ банку изъ казны, а равно о пересмотрѣ вѣдомствомъ правилъ счетоводства и отчетности банка.

РѢЧЬ ШИНГАРЕВА.

Шингаревъ останавливается на иностранномъ отдѣленіи канцеляріи. Отдѣленіе не подвѣдомственно контролю; даже балансы не представляется Думѣ, которая могла бы ихъ въ виду неподлежанія опубликованію разсмотрѣть въ закрытомъ засѣданіи коммисіи.

Между тѣмъ, отдѣленіе вѣдаетъ, насколько можно догадываться, оборотами въ сотни милліоновъ рублей и имѣетъ собственную кассу, никѣмъ не провѣряемую. Правда, въ настоящее время министромъ финансовъ, повидимому, достигнуто соглашеніе съ госуд. контролемъ о порядкѣ ревизованія отдѣленія, но Думѣ неизвѣстны формы контроля отдѣленія. Оказался большой запасный фондъ, размѣровъ котораго не хотѣли сообщить бюджетной коммисіи, и вдругъ 18 января 1910 г. министръ заявилъ, что фондъ упраздненъ и наличность его перечислена въ рессурсы казны. Отдѣленіе, по мнѣнію оратора, дѣйствуетъ вопреки закона, взимая полпроцента коммисіонныхъ съ посторонних лицъ и вѣдомствъ за производимыя для этихъ вѣдомствъ операціи. Въ виду всѣхъ этихъ данныхъ Шингаревъ вноситъ пожеланіе о передачѣ операцій отдѣленія государственному банку, объ ограниченіи этихъ операцій до передачи ихъ банку дѣйствительнымъ потребностями, а равно о прекращеніи взиманія полпроцента коммисіонныхъ.

Въ заключеніе ораторъ высказывается за реформированіе коммисіи погашенія долговъ, напоминая Думѣ, что еще весной 1907 г. министръ финансовъ обѣщалъ 2-й Думѣ внести проектъ устава новыхъ штатовъ коммисіи. За эти 4 года, какъ говоритъ ораторъ, произошелъ рядъ хищеній въ коммисіи. Министру финансовъ пора обратить вниманіе на это учрежденіе.

Обсуждая дѣятельность крестьянскаго банка, Шингаревъ указываетъ на медленность въ ликвидаціи земельнаго фонда. Относительно прибылей, приносимыхъ оставшимся за банкомъ имѣніями, ораторъ не довѣряетъ исчисленіямъ банковскихъ отчетовъ, ибо съ 1906 г. недоимки по остающимся за банкомъ имѣніямъ стали приписываться къ капитальному долгу. Въ частныхъ банкахъ таковыя списываются въ убытокъ. Причину безхозяйственности въ банковскихъ имѣніяхъ ораторъ видитъ въ излишней централизаціи управленія имѣніями и медленность въ ликвидаціи фонда въ банковской поддержкѣ, покровительствующей хуторское и отрубное хозяйство. Банкъ принимаетъ въ залогъ не только земли, но и постройки, которыми обезпечиваются ссуды изъ землеустроительнаго фонда и ссуды крестьянскаго банка. Особенно угрожающимъ кажется Шингареву все возрастающее количество возвращаемыхъ банку ликвидированныхъ раньше земель. Все доказываетъ, что банкъ требуетъ реформы.

РѢЧЬ МИНИСТРА ФИНАНСОВЪ.

М-ръ финансовъ подробно возражаетъ на обвиненія, высказанныя Шингаревымъ. Что касается отказа отъ выдачи отчетовъ иностраннаго отдѣленія кредитной канцеляріи, то м-ръ финансовъ предъявить таковыя не могъ и не обязанъ.

Указавъ, что иностранное отдѣленіе никакихъ заграничныхъ займовъ не производитъ и единственно занимается покупкой иностранной валюты, необходимой министру финансовъ для платежа по иностраннымъ займамъ, министръ заявляетъ, что заграницей валютныя операціи не опубликовываются, что вопросы валютной политики немыслимо подвергать общественному контролю и что всѣ операціи этого отдѣленія подвергаются провѣркѣ госуд. контроля.

Переходя къ выраженному Шингаревымъ пожеланію—передать операціи иностраннаго отдѣленія въ госуд. банкъ и производить ихъ въ соотвѣтствіи съ дѣйствительной потребностью, м-ръ финансовъ заявляетъ, что вся отвѣтственность по пріобрѣтенію необходимаго количества заграничной валюты лежитъ исключительно на м-рѣ финансовъ и потому онъ долженъ имѣть у себя аппаратъ для пріобрѣтенія этой валюты.

Былъ примѣръ передачи въ теченіе 5 лѣтъ операцій иностраннаго отдѣленія госуд. банку, и онъ далъ отрицательные результаты. Иностранное отдѣленіе образовано было, когда министерство финансовъ стало самостоятельно пріобрѣтать валюту, на чемъ прежде наживали милліоны Штиглицъ. Что касается положенія, чтобы операціи иностраннаго отдѣленія совершались въ размѣрахъ дѣйствительной потребности, то нельзя забывать, что валюту нужно покупать не тогда, когда хочется, а когда можно дешево купить. Относительно злоупотребленій въ коммисіи погашенія долговъ министръ указываетъ, что при громадныхъ оборотахъ злоупотребленія выразились мелкими цифрами и обнаружены были самой коммисіей.

Перейдя къ дѣятельности Крестьянскаго банка, министръ подробно опровергаетъ всѣ обвиненія въ безхозяйственности. Приплаты казначейства вызваны не безхозяйственностью операцій, а тѣмъ, что крестьяне въ условіяхъ кредита сравнены съ дворянами. Министръ опровергаетъ упреки въ излишней централизаціи. Всѣ операціи производятся черезъ отдѣленія Крестьянскаго банка, разсѣянныя по всей Имперіи. Относительно медленности въ ликвидаціи земельнаго фонда министръ заявляетъ, что ликвидировать фондъ должно крайне осторожно, чтобы произвести ликвидацію правильно. Относительно доходности оставшихся за банкомъ имѣній м-ръ финансовъ указываетъ, что приносимые ими 4½% нельзя назвать недостаточными. Приведя подробныя цифры за рядъ послѣднихъ лѣтъ всего земельнаго фонда и земель, возвращенныхъ банку, министръ находитъ, что процентъ этихъ послѣднихъ чрезвычайно малъ. Особенное увеличеніе его въ 1907 г. объясняется распространившимся тогда между крестьянами мнѣніемъ, что за землю платить вообще не слѣдуетъ. По поводу упрека въ незаконности выпуска 4½% закладныхъ листовъ, министръ указываетъ, что такой знатокъ банковскаго дѣла и экономическихъ вопросовъ, какъ Жуковскій, въ бюджетной коммисіи призналъ критику Шингарева неправильной и операціи Крестьянскаго банка совершенно правильными.

Лорхе отъ имени октябристовъ подтверждаетъ пожеланія о скорѣйшемъ внесеніи законопроекта о муниципальномъ кредитѣ и о расширеніи мелкаго кредита. Поддерживая пожеланіе коммисіи о реформѣ счетоводства Крестьянскаго банка, Лорхе высказывается по существу противъ пожеланія Шингарева о передачѣ операцій иностраннаго отдѣленія кредитной канцеляріи госуд. банку и находитъ по формальнымъ соображеніямъ пріемлемымъ пожеланіе Шингарева о прекращеніи взиманія кредитной канцеляріей съ правит. учрежденій полпроцента коммисіонныхъ.

Шингаревъ, отвѣчая м-ру финансовъ, защищаетъ свои соображенія, высказанныя въ первой рѣчи, и указываетъ, что министръ, цитируя записку Жуковскаго, обошелъ молчаніемъ приложенную къ той же смѣтѣ записку Шингарева; кромѣ того министръ обошелъ молчаніемъ указанія на плохое управленіе земельнымъ фондомъ, на незаконный залогъ банкомъ переализованныхъ бумагъ, неизвѣстность точныхъ цыфръ прибылей банка и т. д.

Булатъ находитъ, что Крестьянскій банкъ занимается не своими прямыми обязанностями надѣленія крестьянъ землею, а политикой, ибо обезпечиваетъ землею только русскихъ крестьянъ и оставляетъ за бортомъ, напр., литовскихъ крестьянъ.

Въ 7 ч. вечера среди рѣчи Булата засѣданіе закрывается. Слѣдующее—26 февраля.

ГОСУДАРСТВЕННЫЙ СОВѢТЪ.

Засѣданіе 25 февраля.

Гос. Совѣтъ подъ предсѣдательствомъ М. Г. Акимова продолжалъ обсужденіе законопроекта о разрѣшеніи объяснять присяжнымъ засѣдателямъ угрожающее подсудимому наказаніе. Обширную рѣчь произнесъ Кони, доказывая, что законопроектъ влечетъ лишь благопріятныя для правосудія послѣдствія.

Законопроектъ принятъ въ редакціи Гос. Думы.

Законопроектъ о землеустройствѣ переданъ по предложенію Ермолова въ особую коммисію 30-ти.

Перейдя къ обсужденію доклада коммисіи законодат. предположеній, вторично разсматривавшей въ связи съ внесенными въ предшествовавшемъ засѣданіи поправками законопроектъ объ измѣненіяхъ въ обрядѣ преданія суду, общее собраніе выслушало рядъ рѣчей противъ и за законопроектъ.

Коммисія, какъ доложилъ Красовскій, признала большинствомъ противъ трехъ голосовъ поправки Дейтриха пріемлемыми. Ими устанавливается недопущеніе объясненій участвующихъ въ дѣлѣ лицъ и ихъ повѣренныхъ при разрѣшеніи судебными палатами вопроса о преданіи суду. Три лица, наоборотъ, полагали, что эти объясненія слѣдуетъ допустить. Мнѣніе меньшинства поддерживалъ Манухинъ.

Перейдя къ постатейному чтенію, Госуд. Совѣтъ разсмотрѣлъ часть статей, отложивъ обсужденіе остальныхъ, наиболѣе крупныхъ, до слѣдующаго засѣданія, назначеннаго на 3-е марта.

ПОЛОЖЕНІЕ ПРЕМЬЕРА.

ПЕТЕРБУРГЪ, 25 февраля.
(Отъ нашего корреспондента).

Вчерашнюю побѣду П. А. Столыпина въ Гос. Совѣтѣ по законопроекту о попудномъ сборѣ съ грузовъ въ пользу городовъ слѣдуетъ, по мнѣнію «Рѣчи», разсматривать, какъ сдвигъ вправо, такъ какъ большинство, на которое опирается премьеръ, есть большинство національнаго клуба.

Замысловскій въ бесѣдѣ заявилъ, что правые, не желая, чтобы П. А. Столыпинъ споткнулся по маленькому вопросу, голосовали въ Гос. Совѣтѣ за принятіе проекта о попудномъ сборѣ, но за то вскорѣ дадутъ премьеру генеральный бой по важному вопросу.

Упорно говорятъ, что въ послѣдніе дни положеніе премьера поколебалось. Правые ведутъ противъ него усиленную агитацію.

ИЗЪ БЕСѢДЫ СЪ БЮРОКРАТОМЪ.

ПЕТЕРБУРГЪ, 25 февраля.
(Отъ нашего корреспондента).

Въ «Нов. Руси» напечатана бесѣда съ однимъ старымъ бюрократомъ «Въ воздухѣ,—заявилъ бюрократъ,—носится предчувствіе смѣны правительства, никого не удовлетворяющаго. Кабинетъ спихиваютъ со всѣхъ сторонъ. Всѣ, кромѣ націоналистовъ и политическихъ младенцевъ, — противники Столыпина. Въ числѣ виднѣйшихъ противниковъ Столыпина находятся Кривошеинъ, гр. Витте, кн. Васильчиковъ и графиня Игнатьева и Шереметьева. Дамы бомонда съ особымъ азартомъ ведутъ агитацію. Въ новомъ кабинетѣ сохранятъ свои портфели Щегловитовъ и Коковцевъ. Въ Царскомъ Селѣ заговариваютъ о приглашеніи въ министры Хомякова и Гучкова». Господа Стишинскіе, по мнѣнію бюрократа, таскаютъ изъ огня каштаны для другихъ.

ПРЕСТУПЛЕНІЕ «ОКТЯБРИЗМА».

ПЕТЕРБУРГЪ, 25 февраля.
(Отъ нашего корреспондента).

«Пет. Вѣдомости» пишутъ: «Октябризмъ совершилъ преступленіе, давъ возможность реакціи собраться, сплотиться и стать силой, равной прогрессу. Покуда октябристы ждали, русская конституція была обойдена, и власть изъ прогрессивной стала реакціонной».

МЕНЬШИКОВЪ О ПАРТІЙНОСТИ.

ПЕТЕРБУРГЪ, 25 февраля.
(Отъ нашего корреспондента).

Меньшиковъ обзываетъ Гучкова «безцвѣтнымъ вожакомъ безцвѣтнѣйшей партіи» за проповѣдь, что госуд. власть должна быть безпартійной. «Наоборотъ, — говоритъ Меньшиковъ,—государственная власть есть партія: политика ея строго установлена основными законами. Офицеры и чиновники обязаны принадлежать къ политикѣ Монарха. Если слуги государства должны быть внѣ политики, стало быть, они могутъ быть къ услугамъ всякой партіи, захватившей власть».

ВЪ ДУМСКИХЪ КОММИСІЯХЪ.

ПЕТЕРБУРГЪ, 25 февраля.
(Отъ нашего корреспондента).

Запросная коммисія отвергла запросъ о недопущеніи цензурой нелегальныхъ изданій въ думскую библіотеку, а также о циркулярахъ министра торговли, суживающихъ компетенцію фабричныхъ инспекторовъ. Коммисія поручила одному изъ своихъ членовъ Протопопову при обсужденіи смѣты министерства торговли въ Думѣ выразить пожеланіе о расширеніи сферы компетенціи фабричныхъ инспекторовъ.

Библіотечная коммисія перезбрала членами коммисіи октябристовъ, ушедшихъ послѣ конфликта съ Хомяковымъ изъ-за неутвержденія послѣднимъ Бѣлова въ качествѣ библіотекаря. Въ Думѣ въ этомъ результатѣ выборовъ въ библіот. коммисію усматриваютъ походъ противъ предсѣдателя Думы.

ПЕТЕРБУРГЪ, 25 февраля.
(Отъ нашего корреспондента).

Октябристы ведутъ переговоры съ націоналистами съ цѣлью спасенія проекта реформы мѣстнаго суда. Они предлагаютъ дать согласіе на принятіе имущественнаго ценза для мир. судей, сокращеннаго на половину противъ предположеннаго правительственнымъ законопроектомъ.

Деп. Нисселовичу телеграфируютъ, что 8 еврейскихъ семействъ мѣстечка Розовки, Екатеринославской губ., выселяются, несмотря на то, что имѣютъ правожительство.

НА ДАЛЬНЕМЪ ВОСТОКѢ.

ПЕТЕРБУРГЪ, 25 февраля.
(Отъ нашего корреспондента).

«Нов. Время» высказывается противъ выдвинутаго «Россіей» (см. тел. во вчер. №) проекта сооруженія новой жел.-дор. линіи Калганъ-Урга-Кяхта, такъ какъ дорога немедленно станетъ стратегической, межъ тѣмъ на линіи не будетъ никакихъ укрѣпленій. «Прежде чѣмъ принять проектъ,—замѣчаетъ газета,—необходимо защитить нашу границу».

КЪ ДѢЛАМЪ ОДЕС. КРЕД. ОБЩЕСТВА.

ПЕТЕРБУРГЪ, 25 февраля.
(Отъ нашего корреспондента).

Командированный одесской думой въ Петербургъ членъ одес. гор. управы Пеликанъ для поддержанія ходатайства гор. думы о выдѣленіи аренды въ особую курію при выборахъ въ кредитное общество представилъ сегодня свои объясненія кредитной канцеляріи министерства финансовъ. Ходатайство гор. думы Пеликанъ мотивировалъ соображеніями государственной важности. Кредитная канцелярія не согласилась, однако, съ доводами Пеликана, считая, что городъ не имѣетъ права вмѣшиваться въ дѣла учрежденій, имѣющихъ отдѣльный уставъ, измѣненія котораго допустимы лишь по постановленію общаго собранія. Въ этомъ смыслѣ кредитная канцелярія 4 марта сдѣлаетъ докладъ министру финансовъ Коковцеву. Взглядъ министра неизвѣстенъ. Если онъ признаетъ, что ходатайство одесской думы вызывается соображеніями государственной важности, онъ можетъ войти въ совѣтъ министровъ съ представленіемъ о внесеніи соотвѣтствующихъ измѣненій въ уставъ одесскаго гор. кредитнаго общества въ порядкѣ Верховнаго управленія.

ВИЛЕНСКАЯ ТРАГЕДІЯ.

ВИЛЬНА, 25 февраля.
(Отъ нашего корреспондента).

Сообщаю подробности разыгравшейся въ семьѣ попечителя виленскаго учебнаго округа Левицкаго драмы. За дочерью попечителя, гимназисткой 7 класса Вѣрой, продолжительное время ухаживалъ гимназистъ 8 класса Концевичъ, 18-ти лѣтъ, сынъ преподавателя естественной исторіи въ гимназіи. 22-го февраля мать гимназистки предложила Концевичу прекратить посѣщеніе ихъ дома. 23-го февраля въ девятомъ часу вечера мать съ дочерью собрались на ученическій вечеръ во 2-ой гимназіи. Онѣ уже были готовы къ выходу, какъ въ швейцарскую вошелъ возбужденный Концевичъ. Швейцаръ не зналъ объ отказѣ ему отъ дома и пропустилъ его безпрепятственно. Концевичъ вошелъ въ квартиру и въ коридорѣ встрѣтилъ собиравшихся къ выходу мать съ дочерью. Мгновенно онъ выхватилъ револьверъ, направляя его въ дочь. Мать заслонила собою дѣвушку. Грянулъ выстрѣлъ, и пуля попала въ мать между ключицей и ребромъ. Послѣдовала моментальная смерть. Дочь бросилась къ умирающей, но тутъ раздался второй выстрѣлъ, ранившій дочь въ щеку, гдѣ пуля и застряла. Концевичъ бросился бѣжать, но на лѣстницѣ, пустилъ себѣ пулю въ сердце, и тутъ-же скончался.

Въ ночь убійства подлѣ дома попечителя собралась огромная толпа, возмущавшаяся убійцей.

Концевичъ въ седьмомъ и восьмомъ классахъ оставался на 2-ой годъ. Велъ онъ разсѣянный образъ жизни и вообще производилъ впечатлѣніе молодого человѣка, живущаго несоотвѣтственно своему возрасту.

ПЕТЕРБУРГЪ, 25 февраля.
(Отъ нашего корреспондента).

Изъ Лондона телеграфируютъ: «Русскій посолъ въ Лондонѣ гр. Бенкендорфъ назначается министромъ иностранныхъ дѣлъ вмѣсто Извольскаго, который назначается посломъ въ Лондонѣ. Англофильство Бенкендорфа комментируется здѣшними политическими кругами, какъ признакъ тѣснѣйшаго англо-русскаго союза».

«Рѣчь» привлекла «Землщину» и редактора ея Гаткину за клевету, выразившуюся въ инсинуаціяхъ «Землщины» будто «Рѣчь» подкуплена Финляндіей.

Редакторъ прекратившейся газеты «Сегодня» Когаинъ по обвиненію въ оскорбленіи въ фельетонѣ Булацеля приговоренъ къ заключенію въ тюрьмѣ на 2 мѣсяца.

Опасно заболѣлъ бывшій одесскій раввинъ Крепсъ.

Скончался извѣстный ученый, профессоръ горнаго института Тиме.

МОСКВА, 25 февраля.
(Отъ нашего корреспондента).

На отпѣваніи тѣла члена Думы кн. Волконскаго присутствовали С. А. Муромцевъ, всѣ живущіе въ Москвѣ члены 1-й Г. Думы, центральный комитетъ октябристовъ въ полномъ составѣ и нѣсколько членовъ Думы.

Артистѣй Императорскихъ театровъ Ермоловой пожалованъ портретъ Государя Императора, осыпанный бриллiантами, для ношенія на Андреевской лентѣ.

Изъ Могилева сообщаютъ, что судившійся за ограбленіе Мѣдниковъ, сознавшійся въ преступленіи и оговорившій также еще двоихъ, заявилъ на судѣ, что онъ вынужденъ былъ къ сознанію истязаніями на допросѣ приставомъ Каминскимъ. Заявленіе на суд. слѣдствіи подтвердилось. Прокуроръ отказался отъ обвиненія, и всѣ трое были оправданы.

ПРОИЗВОДСТВА И НАЗНАЧЕНІЯ.

ПЕТЕРБУРГЪ, 25 февраля.
(Отъ нашего корреспондента).

Производятся: пом. начальника николаевскаго ракетнаго завода Сазоновъ—въ генералъ-маіоры съ увольненіемъ отъ службы.

Производятся: таврическаго акцизнаго управленія: пом. надзирателя Черненко—въ надворные совѣтники; дѣлопроизводитель Левитскій и пом. надзирателя Трегубовъ—въ коллежскіе ассесоры.

Назначаются: Бахчисарайскаго полка капитанъ Бржозовскій—завѣдующимъ херсонскимъ мѣстнымъ лазаретомъ.

ЕКАТЕРИНОСЛАВЪ, 25 февраля.
(Отъ нашего корреспондента).

Сюда продолжаютъ поступать свѣдѣнія объ угнетенномъ положеніи рудниковъ Донецкаго бассейна. Повсемѣстно сокращается добыча угля и производится разсчетъ рабочихъ, даже богатѣйшіе рудники понизили свою дѣятельность. Особенно тяжело отражается кризисъ, конечно, на рабочихъ.

Уѣздные города, стоящіе подъ бременемъ расходовъ на полицію и почти всѣ возбудившіе ходатайство о повышеніи ассигнованія на полицію, отпускаемаго правительствомъ, получили отказъ.

Городская управа рѣшила для удовлетворенія элементарныхъ нуждъ города заключить заемъ въ 7.000.000 рублей.

ЕЛИСАВЕТГРАДЪ, 25 февраля.
(Отъ нашего корреспондента).

Въ селеніи Александровкѣ близъ Вознесенска убиты съ цѣлью грабежа поставщикъ камня строющейся дороги Одесса-Бахмачъ Форсберръ, 62 лѣтъ, и жена его, 70 лѣтъ. Ограблено 55 рублей и много цѣнныхъ вещей.

Въ городѣ учреждается ссудо-сберегательная касса служащихъ земства по выборамъ и по вольному найму.

Во многихъ селеніяхъ уѣзда участились заболѣванія тифомъ.

Разрѣшено открытіе отдѣла всероссійскаго аэро-клуба. На первомъ собраніи намѣченъ вопросъ о пріобрѣтеніи аэроплана на средства бывшаго члена Гос. Думы Волохина.

ЛУГАНСКЪ, 25 февраля.
(Отъ нашего корреспондента).

Обнаруженъ звѣрски истерзанный трупъ рабочаго Ширяева. Предполагаютъ, что причина убійства—месть на политической почвѣ. Арестовано по подозрѣнію пять человѣкъ.

КИШИНЕВЪ, 25 февраля.
(Отъ нашего корреспондента).

Бессарабскій губернаторъ графъ Канкринъ и врачебный инспекторъ Бѣлоусовъ выѣзжаютъ 26 февраля въ Бендерскій уѣздъ для принятія мѣръ къ успѣшной борьбѣ съ эпидеміей сыпного тифа въ Новонѣмецкомъ монастырѣ *).

ХЕРСОНЪ, 25 февраля.
(Отъ нашего корреспондента).

Задержанъ коммисіонеръ гостиницы «Старый Берлинъ» Зингеровъ, сбывавшій въ николаевскіе притоны живой товаръ. Зингеровъ арестованъ вмѣстѣ съ дѣвушкой, которую онъ повезъ въ Николаевъ для продажи въ притонъ Москаленко.

ѲЕОДОСІЯ, 25 февраля.
(Отъ нашего корреспондента).

Сегодня въ портъ прибило баркасъ съ двумя керченскими рыбаками, четыре дня носившійся по морю вслѣдствіе свирѣпствующаго на морѣ шторма. Какъ оказывается, баркасы, въ числѣ 60-ти, вышли 22 февраля изъ Керчи на уловъ устрицъ и были захвачены штормомъ. О судьбѣ товарищей спасшимся рыбакамъ ничего неизвѣстно.

Изъ Ѳеодосіи пароходы на Батумъ и Севастополь идутъ съ значительными опозданіями. Теперь штормъ начинаетъ стихать.

Сейчасъ, около 11 час. вечера, произошелъ трагическій случай. Поѣздомъ задавлены на смерть два ремесленника, шедшіе по полотну дороги. Несчастные, вслѣдствіе свирѣпствующей бури, не слышали свистковъ и были застигнуты поѣздомъ.

Здѣсь задержано 5 юныхъ екатеринодарскихъ реалистовъ, пустившихся въ путешествіе въ Америку, но вслѣдствіе отсутствія денегъ застрявшихъ въ Ѳеодосіи. Прибывшимъ войсковымъ старшиной Майзурой бѣглецы отвезены на родину.

ТИРАСПОЛЬ, 25 февраля.
(Отъ нашего корреспондента).

Сегодня днемъ квартиру Левина, управляющаго мѣстнымъ отдѣленіемъ одесской комиссіонной конторы Гейзеля, посѣтила пріѣзжая дѣвушка, предъявившая мандатъ съ требованіемъ 500 руб. Послѣ переговоровъ дѣвушка удовлетворилась 100 р. и скрылась. Вскорѣ послѣ этого по подозрѣнію арестована дѣвушка, назвавшаяся одесситкой Биндеръ, проживающей въ Одессѣ на Прохоровской ул. д. № 22.

«Петербургскаго Телеграфнаго Агентства».

ПЕТЕРБУРГЪ. Съ разрѣшенія министра вн. дѣлъ 2 марта въ Петербургѣ открывается съѣздъ сиреевъ по дѣламъ ихъ религіознаго быта. На съѣздѣ будутъ присутствовать болѣе сорока раввиновъ различныхъ городовъ. Предсѣдательствовать будетъ баронъ Гинцбургъ.

СМОЛЕНСКЪ. Комитетъ по реставраціи Успенскаго каѳедральнаго собора, сооруженнаго по плану и при щедрыхъ пожертвованіяхъ Царя Алексѣя Михайловича, постановилъ ходатайствовать передъ Государемъ Императоромъ о принятіи подъ Высокое покровительство дѣла реставраціи и просить содѣйствія петербургскаго кружка смолянъ въ главѣ съ Хомяковымъ ходатайствовать о разрѣшеніи всероссійскаго сбора въ церквахъ 15 августа. Смѣта исчислена въ 160.000 руб.

ВЛАДИКАВКАЗЪ. За составленіе подложныхъ свидѣтельствъ объ окончаніи курса Ардонской миссіонерской семинаріи окружнымъ судомъ приговорены: 6—въ арестантскія отдѣленія на одинъ годъ, трое—въ тюрьму на 8 мѣсяцевъ. Среди приговоренныхъ студентъ, офицеръ, 2 учителя и 5 псаломщиковъ.

ТИФЛИСЪ. Изъ Эривани телеграфируютъ: „Выстрѣлами изъ маузера убитъ помощникъ начальника жандармскаго управленія ротмистръ Буркацкій".

ЕКАТЕРИНОСЛАВЪ. Убійца стражника въ Хацепетовкѣ, Бахмутскаго уѣзда, задержанъ. Онъ оказался Яковомъ Кравченко. При немъ найдены бомба и динамитъ.

За-границей.

Дѣло Тарновской.

ПОКАЗАНІЯ ПРИЛУКОВА.

МОСКВА, 25 февраля.
(Отъ нашего корреспондента).

«Рус. Слову» телеграфируютъ изъ Венеціи: «Продолжается допросъ Прилукова. Первое знакомство съ Тарновской не произвело на него никакого впечатлѣнія. Послѣ исторіи съ Боржевскимъ Тарновская обратилась къ Прилукову, какъ къ адвокату, и тогда вернул

можность и желательность одновременнаго существованія оперы и драмы, первой въ Городскомъ, второй въ Сибиряковскомъ театрѣ. Въ этомъ вопросѣ съ вами солидарны, надѣюсь, всѣ ваши читатели, такъ рѣшила и управа; и намъ, любителямъ искусства, можно бы, казалось, успокоиться.

Вчерашняя замѣтка вновь наполнила наши сердца тревогой. Разрѣ не напевъ отъѣзъ г. Багрова? Разрѣ не найдутся помимо г. К. охотники снять нашъ театръ на лучшій въ году сезонъ? А если бы и не нашлось предпринимателей для итал. оперы, то разрѣ этому не слѣдовало бы только порадоваться? Ибо намъ нужна въ Гор. театрѣ русская опера. Боязнь антрепренера снять театръ на большой сезонъ для итал. оперы объясняется тѣмъ, что въ Одессѣ безубыточно повести дѣло можно только при большомъ репертуарѣ, ибо у насъ немыслимо то, что возможно на Западѣ, гдѣ большой сезонъ дѣлается исключительно 4—5 операми: у насъ нѣтъ достаточнаго контингента публики, и опера, пользующаяся наибольшихъ успѣхомъ, «гвоздь сезона», выдерживаетъ здѣсь не больше 10—12 представленій, что на Западѣ равносильно фіаско.

Русская опера имѣетъ передъ итал. выгоду (съ точки зрѣнія матеріальныхъ интересовъ антрепренера), что обогащаетъ репертуаръ, почти удвоивая его. При существованіи у насъ русской оперы любители истерической «Тоски» получатъ ее, цѣнители же настоящаго искусства будутъ слушать высоко поэтическую «Снѣгурочку».

Римскій-Корсаковъ, извѣстный Одессѣ только тремя произведеніями, Глинка, Чайковскій, Мусоргскій, Даргомыжскій, Бородинъ, Рубинштейнъ—вотъ имена, на которыя смѣло можетъ опереться антреприза и вѣрить, что при приличной постановкѣ дѣла они ея не выдадутъ.

Дальнѣйшія же поползновенія г. Багрова вернуть насъ къ тому состоянію, когда полумилліонный центръ кормили 24 спектаклями въ годъ. «Тоски» и «Аиды», должны, по моему, получить въ печати самый рѣшительный и энергичный отпоръ.

Примите и пр.

Театралъ.

ИНЦИДЕНТЪ СЪ Г-ЖЕЙ ЖВИРБЛИСЪ.

Въ «Т. и Иск.» находимъ нѣкоторыя подробности разразившагося въ Екатеринбургѣ инцидента, «героиня» котораго является, съ одной стороны, приглашенная на будущій годъ въ Одессу артистка г-жа Жвирблисъ и, съ другой, г-жа Зарайская (антрепренерша) и г. Гусачевъ (режиссеръ). Г-жа Жвирблисъ, отказавшаяся, въ качествѣ «молодой героини», играть роль герцогини (52 г. по ремаркѣ) въ «Пиратахъ» Бернштейна, была оштрафована чуть-ли не на 250 руб. Разумѣется, поднялась, послѣ чего г. Гусачевъ сказалъ, что она кричитъ, какъ на базарѣ, а она, въ свою очередь, дала г. Гусачеву пощечину. По словамъ г-жи Жвирблисъ, съ это мгновеніе г-жа Зарайская бросилась на меня и стала царапать мнѣ лицо. Дальше я ничего не помню, такъ какъ лишилась чувствъ, впавъ въ глубокій обморокъ. Тутъ же состоялся «товарищескій судъ», и актеры отказались отъ участія въ бенефисѣ г-жи Жвирблисъ и «потребовали» удаленія послѣдней изъ труппы. «Т. и Иск.» выражаетъ удивленіе: неужели совѣтъ театральнаго о-ва (объ отвѣтѣ котораго на запросъ антрепризы г-жи Жвирблисъ, кстати сказать, не знала), нашелъ, что роль герцогини обязана играть актриса на роли молодыхъ героинь? Тогда это очень неправильное рѣшеніе. Эта роль опредѣленно принадлежитъ къ амплуа «пожилыхъ героинь». И либо г-жа Жвирблисъ ошибается насчетъ своего амплуа, либо совѣтъ театр. о-ва не вникъ (а вникать «суду» должно внимательно) въ характеръ роли. По словамъ газеты, мѣстное общественное мнѣніе на сторонѣ артистки и навлекъ ея поступокъ тяжелой театральной атмосферой и пристрастнымъ отношеніемъ къ артисткѣ со стороны дирекціи.

Зигзагъ.

Что же, что же, наконецъ, дѣлать съ Городскимъ театромъ?

Теперь окончательно уже все перепуталось.

Драма ли, опера ли, или что-нибудь третье?

Ничего въ волнахъ не видно.

Послѣднее предложеніе относительно Гор. театра заключается въ томъ, чтобы обязательный сезонъ былъ необязательнымъ, а необязательный сталъ обязательнымъ.

Это умѣть совсѣмъ просто.

Но развѣ это же тоже мнѣніе.

И какъ съ каждымъ мнѣніемъ, намъ приходится считаться и съ этимъ.

Обязательнымъ сезономъ у насъ всегда являлся зимній.

Но теперь зиму хотятъ перенести на весну и лѣто, и сдѣлать ихъ обязательными въ смыслѣ драмы.

А зиму сдѣлать необязательной и предоставить ее въ распоряженіе случайныхъ антрепренерскихъ стихій.

Это уже совсѣмъ какъ въ оперетке:

«Корыты вверхъ,
«Верхушкой внизъ,
«Чтобъ лучше разрослись».

Я не знаю, что придумаютъ еще дальше. Могутъ, конечно, во главу театра поставить вообще необязательность.

И будетъ стоять на виду у всѣхъ необязательное помѣщеніе Гор. театра.

Ахъ, дѣлайте, все, что хотите, по Бога ради, гг. городскіе заправлялы, не думайте, что вы насъ чѣмъ-нибудь удивите. Вотъ вы не обязательно обѣдаете въ опредѣленный часъ и обязательно спите по ночамъ.

Почему же вы свои обязательства и распредѣленіе своихъ часовъ такъ свято соблюдаете, а распредѣленіе театральныхъ сезоновъ переворачиваете вверхъ ногами?

Ужь не лучше ли будетъ вообще перевернуть Гор. театръ внизъ крышей и вверхъ основаніемъ?

И ходили они, и сидѣли, и обсуждали, эти мудрыя городскія головы, эта соль одесской земли, что имъ дѣлать съ Гор. театромъ.

Выстроила эдакая громада, а порядку никакого въ ней нѣтъ.

Судили, рядили и обсуждали.

И рѣшили...

Окончательно рѣшили....

Я вамъ подскажу, господа, эту окончательную мысль.

Закройте совсѣмъ этотъ театръ. Ну, зачѣмъ онъ вамъ?

Закройте его обязательно.

Пусть хоть это будетъ ваше единственное и уже обязательное рѣшеніе.

* * *

Въ Городскомъ театрѣ сегодня бенефисъ В. Л. Юреневой.

Прощальный бенефисъ.

Артистка въ слѣдующемъ сезонѣ служитъ въ Кіевѣ, и мы ее не увидимъ.

Слѣдовательно, Одесса сегодня прощается съ нею, если и не навсегда, то, во всякомъ случаѣ, на цѣлый сезонъ.

Одесса безусловно любила г-жу Юреневу, и, вѣроятно, ея сегодняшній бенефисъ будетъ трогательнымъ по взрыву симпатій къ талантливой артисткѣ.

Въ сущности, г-жа Юренева принадлежитъ Одессѣ.

Здѣсь, въ стѣнахъ Сибиряковскаго театра, расцвѣталъ ея талантъ, за ростомъ котораго мы всѣ, театралы, такъ любовно и такъ ревниво смотрѣли.

И такъ какъ мы были очень ревнивы къ артисткѣ, то понятно, что и всѣ колебанія въ ростѣ и расцвѣтѣ ея таланта нами воспринимались тревожно.

Одно время намъ, напр., казалось, что артистка, вмѣсто широкой и плодотворной дороги искусства со всѣми многочисленными и цѣнными воспріятіями, избрала себѣ одно только колесо въ этомъ искусствѣ. И намъ стало больно за ея талантъ, призванный къ жизни и къ шири жизни.

Эти опасенія, вызванныя одно время спеціальнымъ репертуаромъ артистки, однако, къ счастью нашему не оправдались.

И если артисткѣ, можетъ быть, и до сихъ поръ остается въ нѣкоторой степени чуждой, не воспринятой ею вполнѣ бытовая сторона, то все же ея художественные горизонты настолько широки, что мы нисколько не боимся за театральную будущность г-жи Юреневой.

Это—талантъ несомнѣнный, искренній, сердечный.

И талантъ отъ жизни.

Согрѣтый жизнью, ея содержаніемъ, ея теплотой, ея радостью и ея слезами.

* * *

Юбилей М. Г. Савиной прошелъ въ Петербургѣ торжественно.

Торжественно! Вотъ настоящее слово.

Но, очевидно, онъ не былъ согрѣтъ душевной теплотой.

Корреспондентъ нашъ сообщаетъ, что на характерѣ чествованія отразилась недавняя смерть Коммиссаржевской.

Весьма возможно. Всѣ удручены этой огромной потерей и не могли такъ чутко реагировать на юбилей г-жи Савиной.

Трауръ вообще глубже, чѣмъ юбилей.

Но, кромѣ того, мнѣ кажется, надо указать еще на слѣдующее.

Юбилей М. Г. Савиной—есть юбилей по преимуществу театральный. Ни одна изъ русскихъ артистокъ не можетъ въ такой степени претендовать на званіе артистки отъ театра, какъ г-жа Савина. Она—отъ театра. Ея блестящее дарованіе отъ театра.

Коммиссаржевская же была не только артисткой. Въ ней было большее и сокровеннѣйшее, именно то, что заставляетъ васъ забывать, что вы въ театрѣ и что вы видите искусство и что передъ вами рампа.

Въ смыслѣ театра она значительна была меньше г-жи Савиной, но въ смыслѣ сокровеннѣйшихъ и нѣжнѣйшихъ струнъ наболѣвшей души она была выше, чѣмъ она, и во всякомъ случаѣ ближе намъ всѣмъ.

Она была наша, потому что она была не только артистка.

Въ ней трепетало то, уже не театральное, не сдѣланное, хотя бы и геніально, что трепещетъ въ насъ всѣхъ.

Г-жа Савина была и есть золотая страница русскаго театральнаго искусства.

Коммиссаржевская была золотой страницей нашей жизни, отзвуками и криками этой жизни.

И теперь, я надѣюсь, вамъ немножко понятно, что трауръ по Коммиссаржевской для насъ глубже, чѣмъ юбилей М. Г. Савиной.

Мы, можетъ быть, и хотѣли бы реагировать больше на то геніальное театральное, представительницей чего является М. Г. Савина, и не можемъ это сдѣлать сейчасъ, ибо мы сейчасъ потеряли въ Коммиссаржевской геніальное жизненное.

Лоэнгринъ.

СУДЪ.

ДѢЛО ЛЕЧЕБНИЦЫ ДЛЯ ПРИХОДЯЩИХЪ

Комитетъ „лечебницы для приходящихъ больныхъ", находящейся на Гаванной ул., продолжаетъ энергично отстаивать свое право собственности на домъ, въ которомъ она находится 75 лѣтъ. Вчера дѣло это снова было заслушано, при чемъ прис. пов. Блюменфельдъ, какъ повѣренный лечебницы, указалъ, что городъ долженъ доказать свое право собственности на домъ, въ которомъ комитетъ лечебницы въ теченіе 75 лѣтъ является полнымъ хозяиномъ,—страхуя его, отдавая помѣщенія въ наемъ и платя городу повинности.

Если бы городъ смотрѣлъ на домъ, гдѣ помѣщается лечебница, какъ на свою собственность, то принималъ ли бы онъ городскія повинности? Въ подтвержденіе того, что комитетъ лечебницы, дѣйствительно, пользовался и распоряжался домомъ на правахъ собственника, повѣренный прослѣдилъ судъ о вызовѣ и допросѣ цѣлаго ряда свидѣтелей—писателя С. С. Юшкевича, нѣкогда служившаго при лечебницѣ въ качествѣ провизора, фельдшера Германскаго, служащаго тамъ еще съ основанія лечебницы, и врачей Чудновскаго, Гуровича и Карандониса.

Возражая г. Блюменфельду, прис. пов. Богацкій, какъ повѣренный города, указалъ, что отдача помѣщеній въ наемъ производилась комитетомъ лечебницы съ разрѣшенія города. Что домъ этотъ принадлежитъ городу, видно изъ того, что новороссійскимъ и бессарабскимъ генералъ-губернаторомъ 4 мая 1835 г. предписано передать „городской" домъ для цѣлей лечебницы, а какъ комитетъ смотритъ на свои „юридическіе" отношенія къ занимаемому имъ дому, можно установить изъ допроса служащаго при городской управѣ г. Горича, который отъ имени управы обращался къ комитету съ предложеніемъ добровольно оставить домъ, но администраціи лечебницы отвѣтила, что противъ сдачи городу дома ничего не имѣетъ, но „безъ боя" этого не сдѣлаетъ. Показаніемъ этимъ, конечно, по мнѣнію г. Богацкаго, нельзя установить права собственности города на спорный домъ, но имъ характеризуется взглядъ комитета на свои отношенія къ дому. По этимъ соображеніямъ г. Богацкій просилъ искъ объ удаленіи лечебницы удовлетворить и рѣшеніе подвергнуть предварительному исполненію.

Противъ послѣдняго ходатайства возражалъ г. Блюменфельдъ, находя, что, разъ городъ ждалъ 75 лѣтъ, то онъ можетъ подождать еще нѣсколько времени, пока всѣ судебныя инстанціи не выскажутъ своего окончательнаго мнѣнія, кто является дѣйствительнымъ собственникомъ спорнаго дома. Ссылка-же на предписаніе новороссійскаго генералъ-губернатора, въ которомъ комитету лечебницы будто переданъ „городской" домъ, по мнѣнію г. Блюменфельда, не имѣетъ юридическаго значенія, ибо тогда домъ, былъ можетъ, былъ „городскимъ", а затѣмъ лечебница просуществовала 75 лѣтъ, когда комитетъ въ теченіе всего этого періода владѣлъ, пользовался и распоряжался домомъ,—и слѣд., онъ является собственникомъ.

Окружный судъ (членъ-докладчикъ И. Р. Буковскій) постановилъ допустить допросъ указанныхъ свидѣтелей въ подтвержденіе сдѣланной на нихъ ссылки.

Рискованное сходство. 27 января въ сыскное отдѣленіе явился нѣкто Шехедь и заявилъ, что на почтѣ у него похищено было изъ пальто 85 руб., сохранившіе на Наума Лермана, какъ на очевидца. Допрошенный въ сыскномъ отдѣленіи Лерманъ, по предъявленіи ему фотографическихъ карточекъ извѣстныхъ карманныхъ воровъ, указалъ на нѣсколькихъ лицъ—въ томъ числѣ на Б. Горнштейна. Послѣдній былъ задержанъ и послѣ нѣсколькихъ дней пребыванія подъ стражей въ сыскномъ отдѣленіи выпущенъ былъ на поруки подъ залогъ. Въ судебное засѣданіе потерпѣвшій Шехедь, несмотря на двукратный вызовъ его повѣстками, не явился. Свидѣтель Лерманъ заявилъ на судѣ, что извѣстное сходство между обвиняемымъ и тѣмъ фотографическимъ снимкомъ, который ему предъявляли въ сыскномъ отдѣленіи, — есть. Но онъ не можетъ категорически утверждать, что видѣлъ именно Горнштейна на почтѣ въ тотъ день, когда Шехеда обокрали. На вопросъ защитника Горнштейна, чѣмъ объясняется категоричность его перваго показанія, данного имъ въ сыскномъ отдѣленіи, Лерманъ отвѣтилъ, что сходство между лицомъ на фотографической карточкѣ и Горнштейномъ имъ было установлено потому только, что ему было „такъ приказано" назначателемъ, составлявшимъ протоколъ. Мировой судья 12 участка г. Полетаевъ, по допрашивая свидѣтелей, выставленныхъ защитой, призналъ Б. Горнштейна по суду оправданнымъ.

Съѣздъ полиціи. Вчера въ съѣздѣ назначено было къ слушанію, въ апелляціонномъ порядкѣ, дѣло по обвиненію персидскаго подданнаго Мухтаръ-Аді въ оскорбленіи полицейскихъ властей. Въ качествѣ свидѣтелей по дѣлу вызывались: бывш. персидскій консулъ въ Одессѣ И. И. Зайченко, д-ръ Вдовиковскій и другіе. За неявкой свидѣтеля д-ра Вдовиковскаго, котораго судъ оштрафовалъ, дѣло отложено.

Дѣло д-ра Мейпарани. Въ съѣздѣ вчера назначено было къ слушанію интересное дѣло по обвиненію врача для бѣдныхъ и секретаря Петропавловскаго санитарнаго попечительства Гр. Мейпарани по 140 ст. уг. о., о наказ.—за угрозы на словахъ лишить кого-либо жизни. Въ виду неявки свидѣтелей, дѣло это отложено.

ЮГЪ.

НАШИ КОРРЕСПОНДЕНЦІИ.

КИШИНЕВЪ. Отложенное въ январѣ, вслѣдствіе формальныхъ нарушеній при составленіи обвинит. акта, громкое дѣло по обвиненію Елизаветы, Ивана, Степана и Николая Шербановъ въ убійствѣ мужа и отца Ивана Шербана назначено къ слушанію 9 марта. Защитниками обвиняемыхъ выступаетъ Н. П. Карабчевскій и мѣстный прис. пов. И. Я. Германъ. Предполагаютъ, что дѣло будетъ слушаться нѣсколько дней. Вызывается масса свидѣтелей.

Харьковъ. Пріѣхавшій сюда изъ Петербурга Д. А. Рубинштейнъ, владѣлецъ «Григоровки», заболѣлъ тяжелой формой стрептококковой ангины, принявшей гнилостный характеръ и сведшій его въ могилу. При покойномъ найдено было на полмилліона процентныхъ бумагъ, кромѣ различныхъ драгоцѣнностей. Пріѣхавъ въ Харьковъ на годичное общее собраніе пивного завода «Новая Бавария», покойный привезъ съ собою всѣ принадлежащія ему акціи для предъявленія. Послѣ Д. А., умершаго холостымъ, осталось состояніе въ 3—4 милліона рублей. Все оно переходитъ къ сестрѣ его, С. А. Горовицъ.

Екатеринославъ. Въ думскомъ засѣданіи гласные Пирскій и Маньковскій сдѣлали сенсаціонные намеки относительно ложности заявленія начальницы городской гимназіи Роговой о кражѣ у нея 6 тыс. руб. Гласные выразили предположеніе, что деньги растрачены.

По Россіи.

На личной подкладкѣ. Въ Купянскѣ исправникъ Я. И. Кузнецовъ серьезно израненъ шашкой подполковникомъ Капшуковымъ. Происшествіе разыгралось на романической подкладкѣ.

Мѣсяцесловъ.

Пятница, 26 (11) февраля). Св. Порфиріи, архіеп. Газскаго; Муч. Севастіана, Преп. Севастіана Пошехонскаго.

Торговля и промышленность.

Биржа. Съ фондами вчера было болѣе спокойно, курсы ихъ на мѣстной биржѣ не измѣнились, только закладные листы херсонскаго и крестьянскаго земельныхъ банковъ отмѣчены на ½% дешевле. 4% рента цѣнилась покупателями по 90 руб., 5% внутренніе займы по 102½ руб., закладные листы херсонскаго зем. банка по 88⅞ руб., бессарабско-таврич. зем. банка по 88⅛ руб., 4½% об. лигаціи одесскаго городского кредитн. общества по 86¼ руб., а 5% облигаціи по 90¼ руб. Въ Петербургѣ вчера акціями Р. о. п. и т. Въ Москвѣ акціи Соединеннаго банка сдѣланы по 282 руб., а чистое серебро въ слиткахъ 13 р. 55 к. фунтъ отъ пуда. Сообщаютъ, что дешевизна денегъ и недостатокъ торговыхъ векселей побуждаютъ банкировъ идти на повышеніе.

Сфкс. котировка одес. Биржи.

25 февраля 1910 г.

Лондонъ на 3 мѣс.	9.37—9.39
Лондонъ чекъ	9.43—9.45
Парижъ на 3 мѣс.	37.21—37.32½
Парижъ чекъ	37.45—37.55
Италія на 3 мѣс.	—37.45
Италія чекъ	—37.45
Бельгія на 3 мѣс.	—37.40
Бельгія чекъ	37.30—37.40
Германія на 3 мѣс.	—46.20
Германія чекъ	46.10—46.20
Вѣна на 3 мѣс.	—39.40
Вѣна чекъ	—39.40
Голландія на 3 мѣс.	—77.85
Голландія чекъ	77.60—77.85
Швейцарія чекъ	—8.61
Константинополь чекъ	—8.61

ФОНДЫ, АКЦІИ и ОБЛИГАЦІИ

4% государствен. рента	—90¼—90⅛
5% Рос. заемъ 1906 г.	—102⅞—102⅞
I-й внутр. 5% з. 1905 г.	—102⅞ 103
II-й внутр. 5% з. 1905 г.	—102 103
III-й внутр. 5% з. 1908 г.	—102¼ 103
5% Дворянск. зем. банка	—97¼—98
4½% Дворянск. зем. банка	—94½—95
4% Д. зем. банка	—87¾—88¾
3½% Двор. зем. банка	—85¼—85¾
5% Крестьян. з. банка	—88
5% „ „ „ „	—87⅝—88¼
4½% „ „ „ „	—94½—95
4% „ „ „ „	—88
5% б. съ в. 1 в. з. 1864 г.	—457—462
5% „ „ 2 „ „ 1866 г.	—356—361
5% „ „ 1 дв. з. 1889 г.	—334—339
4½ закл. л. з. Херс. г.	—88¾—89¾
4½ бес.-таврич. з. б.	—88¾—89¾
4½% обл. Од. Гор. Кр. Об.	86¾—86¾
4½% обл. одес. гор. кр. об.	—90¾—91¾
бессар.-тавр. з. банка	—620—625

Хлѣбный рынокъ.

Несмотря на новое повышательное движеніе цѣнъ въ С.-Америкѣ, полученіе потребительныхъ рынковъ остается вялымъ особенно для пшеницы и сдѣлки съ нею у насъ затруднительны. Экспортеры платили-бы за пшеницу по 1 р. 20 к.—1 р. 21 к. за пудъ, мельничная улька 1 р. 21 к.—1 р. 22½ коп. за пудъ, но и мельники задержаны. Рожью тихо, хорошіе сорта котируютъ по 88—89 коп. за пудъ. Ячменемъ спокойно, цѣны мало мѣняются. Кормовой на баржахъ около 75 коп. пудъ, въ порту изъ вагоновъ около 74 коп., пересыпкой въ магазинахъ 73½ коп., а заставскій около 73 коп. пудъ. Кукурузой тихо, наличная изъ вагоновъ въ порту 80½ коп. пудъ, съ поставкой черезъ нѣсколько дней 81 к. Овесъ 73—83 к. пудъ.

Фрахты.

Съ морскими фрахтами въ одесскомъ порту тихо, въ виду вялаго экспорта, котируютъ по 6—6 шт. 6 п. за тонну, а за пароходы подъ эстокадой по 7 шил. въ Гамбургъ, и по 6 шт. 6 п. въ другіе порты. Грузятся 6 пароходовъ и болѣе нѣтъ. За клепки въ Марсель платили по 12 шил.

Состояніе посѣвовъ.

Въ виду опасеній за состояніе озимыхъ посѣвовъ, вслѣдствіе наступленія морозовъ, считаемъ не лишнимъ отмѣтить, что по послѣднимъ оффиціальнымъ даннымъ граница снѣжнаго покрова въ Россіи опредѣляется приблизительной линіею Петербургъ—Черниговъ—Курскъ—Царицынъ; южнѣе и западнѣе этой линіи снѣга нѣтъ. Виды на урожай въ Индіи прекрасные. Въ Австраліи уборка закончена, сборъ хорошій, грузка усиленная. По частнымъ свѣдѣніямъ изъ Соединенныхъ Штатовъ состояніе посѣвовъ ухудшилось, вслѣдствіе часто чередующихся морозовъ и оттепелей. Въ Канадѣ состояніе посѣвовъ благопріятное. Въ Западной Европѣ погода непостоянная и внушаетъ нѣкоторыя опасенія, хотя посѣвы въ общемъ удовлетворительны, а мѣстами, напр. въ Германіи, хороши.

Съ четверга, 25-го февраля, пароходъ „ТУРГЕНЕВЪ" будетъ совершать товаро-пассажирскіе рейсы между ОДЕССОЙ и АККЕРМАНОМЪ, выходя изъ Одессы въ 8 час. утра ежедневно, а изъ Аккермана въ 2 часа того-же дня. Цѣны мѣстамъ: I кл. 1 р. 50 к., II кл.—1 руб. и III кл.—60 к.; грузъ по соглашенію. Телефонъ № 8 23. 20745

Пароходство А. К. Шавалда. ПАРОХОДЪ „МИХАИЛЪ" совершаетъ срочные товаро-пассажирскіе рейсы по лин. Одесса-Никопаевъ три раза въ недѣлю. Отходъ изъ Одессы во вторникъ, четвергъ и субботу въ 10 ч. веч.—изъ Николаева въ понедѣльникъ, среду и въ пятницу въ 10 ч. веч. Агентство: Практич. гавань Военный молль—Телеф. 11 29. 19633—

Одесса-Скадовскъ-Хорлы. ПАРОХОДСТВО С. Б. Фальцъ-Фейнъ. Пароходъ „СОФІЯ" Съ 13 февраля с. г., впредь до измѣненій совершаетъ правильные почтово-товаро-пассажирск. рейсы между Одессой, Скадовскомъ и Хорлами. Отходъ изъ Одессы въ Хорлы по средамъ, въ 7 час. вечера и изъ Одессы въ Скадовскъ и Хорлы по субботамъ, въ 5 ч. вечера. Агентство—Военный молль. Телефонъ № 18-38.

ПАРОХОДСТВО „Георгій" и „Оріонъ" объявляетъ, что пароходъ „ГЕОРГІЙ" отойдетъ срочнымъ товаро-пассажирскимъ рейсомъ изъ Одессы въ Херсонъ съ заходомъ въ Очаковъ и Станиславъ во вторникъ 23-го, въ четвергъ, 25-го и въ субботу 27-го сего февр. въ 9½ ч. в. Тарифъ значительно пониженъ. Воен. молль, телеф. № 5/84.

Пароходство М. С. Ратнера. Пароходъ „Измаилъ" съ 13-го сего февраля начинаетъ совершать правильные товаро-пассажирскіе рейсы между Одессой и Херсономъ съ заходомъ въ Очаковъ и Станиславъ, отходи изъ Одессы по понедѣльникамъ, средамъ и пятницамъ въ 9 ч. веч., а изъ Херсона по воскресеньямъ, вторникамъ и четвергамъ въ 8 ч. веч. Грузы принимаются дальнѣйшей переотправкой по Днѣпровскимъ портамъ. ЦѢНЫ ЗНАЧИТЕЛЬНО ПОНИЖЕНЫ. 20369 Агентство: Арбузная гавань. Тел. 33/56.

Р. О. П. и Т. Отойдутъ изъ Практической гавани въ Николаевъ: въ пятницу, въ 10 ч. веч. „Тотлебенъ". Отойдутъ изъ Николаева: въ субботу въ 9 ч. веч. Отойдутъ изъ Херсона: въ суб., въ 9½ ч. в. По линіи Крымс.-Кавказск. до Батума, Февраля, 27, суббота, въ 4 ч. д., „Св. Николай" круг. рейс. Ожидаются въ Практич. гав. Изъ портовъ Крымско-Кавказской линіи: февраля, 27, суббота, „Севастополь" изъ пассажирскаго рейса, 28, воскр. „Св. Николай" изъ круг. рейса. Отойдутъ изъ Карант. гав. февр., 27 суббота, въ 4 ч. дня, „Корниловъ" Александрійскимъ круговымъ рейсомъ. Ожидаются въ Карантинную гавань: Февраля, 26, пятница, „Одесса" изъ Александрійскаго прям. рейса.

Одесской Город. Управой назначены на 6 марта сего года торги на поставку для городскихъ мостовыхъ работъ 60 куб. саж., формованаго и 110 куб. саж., простого гранитнаго осколка. Кондиціи можно разсматривать въ Канцеляріи Строительнаго Отдѣленія Управы отъ 10 час. утра до 3-хъ час. дня, за исключеніемъ праздниковъ. Туда же обращаться письменно о высылкѣ кондицій. 20655—

Въ Одесск. Городск. Управѣ 3-го марта сего года, будутъ произведены устные торги съ правомъ подачи заявленій въ запечатанныхъ пакетахъ на поставку для городскихъ надобностей отъ 3000 до 3500 тоннъ англійскаго Ньюкастельскаго угля. Заявленія въ запечатан. пакетахъ будутъ приниматься въ Строительн. Отдѣленіи Городск. Управы до 12 ч. дня, назначеннаго для торга. Условія подряда можно разсматрив. тамъ-же ежедневно отъ 10 до 3 час. дня, за исключеніемъ дней неприсутственныхъ. 20757—

Врачи и лечебницы

Д-ръ Л. Я. Германъ. Коблевская 30. телеф. 14/75. Пріемъ отъ 8—9 утра и 3—5 ч. веч. НЕРВНЫЯ болѣзни и внутр. спец. РЕВМАТИЗМЪ, АСТМА, ПОЛОВЫЯ РАЗСТРОЙСТВА. 19674—

ДОКТОРЪ И. Л. ТРИГЕРЪ. САДОВАЯ, № 5 (противъ почты). Сифилисъ, венерическія, кожныя. Пріемъ отъ 12—2 д. и 5—7 в. По воскр. 12-2 д. Пріемъ женщ. 4 5. Тел. 25-42

Д-ръ Ширвиндтъ Кожныя, венерическія, Пушкинская, 16, (уг. ул. Кондратенко). Сифилисъ, венерическ. От 1-3 и 5-7 ч. в. 19683

Докторъ ЛАССЪ. Ришельевская, д. 71, уг. Рыбн. Мочеполовыя, сифилисъ, кожныя, венеричныя. Пріемъ отъ 10—1½, и 6—8½ в. 2324—

Д-ръ С. С. Монтъ. Ришельев. 45 (б. Новле), кв. 5. Внутр.-нервн. и мочеполъ. бол. Полов. разстр. Алкоголизмъ и запой. Леч. электрич. и внуш. отъ 9—12, 2-3 и 5-7½ ч. 20097—

Др. Е. И. Полинскій. Кожныя, венерическія, сифилисъ. Преображенск. № 23, кв. 6, (д. Либмана). Пріемъ 9-12 ч. 3-6 ч., женщ. 1 2 дн. 1666

Д-ръ Я. О. БАРЖАНСКІЙ. Садовая, № 11, пар. ходъ. Телеф. 702. МОЧЕПОЛОВЫЯ БОЛѢЗНИ. Бол. почек., пузыря, геморроя, полоразстр. Пр. 8—9 и 3½—7. Воскр. 8-1 19638—

Д-ръ А. А. Фельдманъ. Соборная площ., 6, уг. Коблевской. Мочеполов., сифилисъ, венерич. и кожн. Пріемъ 9—11 ч. утра и 5—7 ч. веч. По воскр. 3—5 ч. Женщ. ожид. 4-5 ч. 15524 19677—

Д-ръ Я. А. СИГАЛЪ. Дворянская (Витте), д. 24, Ермошкина. Сифилисъ, кожн. и венерич. болѣзни. ПОЛОВЫЯ РАЗСТРОЙСТВА. Пріемъ отъ 9-1 и 4-7 ч. в. Тел. 24/14

Д-ръ Шестопалъ. ДЕРИБАСОВСКАЯ, № 27. Телефонъ 30-50. СИФИЛИСЪ, ТРИППЕРЪ и КОЖНЫЯ. Пріемъ 8—10 ч. утра и 4—7 ч. веч. Женщины: отъ 3 до 4 ч.

Д-ръ Люблинкахеръ. Сифил., кожн. и венерическія. Садовая, № 20. Телефонъ № 27—52. Пріемъ отъ 12 ч. до 2 ч. и отъ 5 до 8 в. Рентгеновскій кабинетъ.

Уроки и занятія.

А. К ЭКЗАМЕНАМ с разр. уч. начальства во всѣ классы ср.-учеб. завед. в маѣ и августѣ готовятъ учениковъ—пиц преподаватели по спеціальностям. Занятія ежедневныя по 3—4 ч. Пріем от 4—8 ч. веч. Еврейская, 51, 6. 2248—

Ради Бога! Молодой человѣкъ, 17 лѣтъ, проситъ дать какую-нибудь работу, дабы не умереть съ голоду, грамотный и спец. артистическ. искусства. Ришельевская, 58, спросить „артиста". 20731

Ради Бога. ПРОШУ МѢСТА или работы; жена и трое маленькихъ дѣтей умираютъ съ голоду. Могу быть дворникомъ, швейцаромъ, служителемъ и т. п. Б.-Арнаутская, № 52. Спр. у двор. 20630—

Учительница (основат. знанія и оп.) спец. по рус. и мат., из. франц. и нѣм., геор., дает ур. в объемѣ вс. гимн. кур. Успенская, 111, кв. 6, от 3-5 ч. или письм. 1887—

СПЕЦІАЛИСТЪ по всей матем. и физ. (кандид. мат. зрѣл.), ищ. урок. по своей спец. Адр. ост. въ кон. „Од. Нов." 2251

СТУДЕНТЪ, опытный педаг., ищ. уроковъ. Хорошая подготовка, успѣхъ несомнѣнный. Адресъ: Троицкая, д. № 5, кварт. 31. Отъ 4—6 час. 2260

ИЩУ мѣсто служителя къ больному, служилъ много лѣтъ при душевно-больн., им. письм. и лич. реком. Вѣшняя, 24, кв. 10. Можно письм. 2231

ИСПРАВЛЯЕТЪ неуспѣвающихъ, готов. во всѣ клас. ср.-учебн. заведеній СТУДЕНТЪ 4-го курса В. М. Люблинскій. Канатная, 33/7. 2235—

СТУД. (зол. м., 10-ти л. пр.), спец. по рус. яз., мат. и лат., основ. знан. языки, готов. на аттест. зрѣл., къ дополн. экз. и во всѣ учебныя заведен. Княжеская, 21, кв. 42. Отъ 1-3 ч. 2241

ЭКСТЕРНЪ за 8 кл. (свящ. 6-ти) мн. практ., даетъ уроки, спец. мат., физика, лат. Адр.: Прохоровск., № 26, кв. 10. 2245—

ИНТ. БАРЫШНЯ желаетъ УРОК. нѣмец. яз. Пріемъ отъ 12—2 ч. Гаванная, д. № 10, кв. 7. 2328—

ОКОНЧ. съ отличіемъ матем. фак., даетъ уроки по ес. отдѣл. высшей и низшей математ. и физикѣ. Боградъ, Ремесленная, 30, лич. 9-12, 6-8. 1787

СЪ разрѣш. учебн. нач. препод. гимназіи успѣшн. и быстро гот. во всѣ уч. завед. и на званія (по соглаш. съ руч.) Греческая, 7, кв. 6. Пр отъ 3-5. 2323

НУЖЕНЪ опытный конторщикъ (еврей). Предлож. с. указ. прежней службы оставить въ „Одесск. Новост". для С. Ш. 2322—

СТУД.-МАТЕМ. IV к. даетъ уроки Дома до 11 ч. утр. и от 3-6 веч. Пушкинск., 42, кв. 1, уг. Успенск, тел. 30-91. 2106

Бухгалтеръ-корреспондентъ, нѣмецко-русскій, ищетъ мѣста или час. занят., основат. зн. экспортн., агент. и коммис. дѣла, знак. с фр. и англ. яз. Согласенъ на выѣздъ. Адр. конторѣ, „Одесск. Нов." для № 4711. 2007—

АГЕНТЪ НУЖЕНЪ для продажи ходкаго товара. Требуется знакомство съ колоніал. торговцами. Хорошія рекомендаціи и залогъ въ 50 р. Ежедневно отъ 3 до 4 ч. дня. Маразиевская, 5, кв. 15. 2306

БОННА-НѢМКА, сред. лѣтъ, ищетъ мѣсто дома или приходящей. Базарная, 56, кв. 4 2310

НѢМКА, интеллиг. воспитат. (евр.) ищетъ мѣсто къ реб. старш. возр., им. личн. рекомендаціи, согл. на выѣздъ. Коблевская, 32, кв. 2. 2314

ЗА ВСЕ или КУХАРКА, ищу мѣсто, им. личн. рекоменд. Раскидайловская, 16, кв. 11. 2300

ИЩУ компаніона (еврея) съ 7—10.000 руб. для очень выгоднаго дѣла. Одессы дѣла, могущ. дать 50% чист. Капиталъ обезпечивается товаромъ и недвижимостью. Адр.: Москва, Почтамтъ, предъяв. паспорта № 2009.

МОДИСТКА ищ. поден. работы, мож. на домъ, очень дешево. Баратинскій пер., 1, кв. 3. 2318

ЭКОНОМКИ здѣсь или на выѣзд ищ. м., интел., м. б. чтиц., секретар. Торгов., г. „Славянская", № 48, вид. 4-8 ч. 2317

КУХАРКИ ищ. мѣсто къ одной кухнѣ, им. реком., мож. приходящ. Ново-Институтская, 4, кв. 24. 2199

МОДИСТКА пріѣзж. молод. полька, хор. зн. свое дѣло, им. маш., ищ. под. раб. Успенская, 123, кв. 9.

Рукодѣлія уроки 3 руб. въ мѣсяцъ, 3 раза въ недѣлю. Изящны