ВТОРНИКЪ, 9 (22) ФЕВРАЛЯ 1910 ГОДА № 8036

ЦѢНА ОТДѢЛЬНАГО № 5 КОП.

ВТОРНИКЪ, 9 (22) ФЕВРАЛЯ 1910 ГОДА № 8036

Одесское Городское Полицейское Управление Одесского Градоначальства

ОДЕССКІЯ НОВОСТИ

ГАЗЕТА ПОЛИТИЧЕСКАЯ, НАУЧНАЯ, ЛИТЕРАТУРНАЯ, ОБЩЕСТВЕННАЯ и КОММЕРЧЕСКАЯ.

УСЛОВІЯ ПОДПИСКИ:

Съ доставкой въ Одессѣ: 1 мѣс.—1 р. 20 к., 2 м.—2 р. 40 к., 3 м.—3 р. 50 к., 4 м.—4 р. 50 к., 5 м.—5 р., 6 м.—6 р., 7 ч.—7 р., 8 м.—8 р., 9 м.— 8 р. 50 к., 10 м.— 9 р., 11 м.— 9 р. 50 к., 12 м.—10 р.
Съ пересылкой въ города: 1 мѣс.—1 р. 30 к., 2 м.—2 р. 50 к., 3 м.—3 р. 80 к., 4 м.—5 р., 5 м.—6 р., 6 м.—7 р., 7 м.—8 р., 8 м.—9 р., 9 м.—10 р., 10 м.—11 р., 11 м.—11 р. 50 к., 12 м.—12 р.
За пересылку заграницу доплачивается по 1 руб. въ мѣсяцъ къ подписной платѣ въ Одессѣ.
За перемѣну городского адреса на иногородній доплачивается разница въ подписной цѣнѣ.
Перемѣна иногороднягo адреса на иногородній оплачивается 20 коп.
Годовая подписка только съ 1 января. Подписка на другіе сроки лишь съ 1 числа каждаго мѣсяца.

Редакція, Типографія и Контора
Одесса, Екатерининская, 8.
Телефоны редакціи: 2-61 (общ.) и 1400 комн. хроник. Тел. конторы 2-66. Кабин. редактора (обращ. въ исключ. случаяхъ) 1-18.
Рукописи не возвращаются. Личныя объясненія отъ 2 до 3 час. дня.

ТАКСА ЗА ОБЪЯВЛЕНІЯ:
строка петита впереди текста—30 коп., позади текста—15 коп., на 2-й или 3-й стр. сверху —50 коп., въ иллюстрированномъ приложеніи—40 коп.
За иногородніе объявленія: впереди текста—40 к., позади текста—20 коп. за строку петита.
Для лицъ, ищущихъ труда, 50% скидки съ таксы.

Въ этомъ номерѣ ШЕСТЬ стр.

Жена и дѣти съ душевнымъ прискорбіемъ извѣщаютъ о смерти дорогого мужа и отца

Симхи Вольфовича Хусида.

Выносъ тѣла состоится сегодня, въ 12 час. дня, изъ дома № 30, по Ново-Рыбной ул., на Старое кладбище. 1648—

Жена, сыновья, дочь, зять, невѣстки и внучки съ глубокимъ прискорбіемъ извѣщаютъ о смерти дорогого отца и дѣдушки

Иди Яковлевича КОФМАНА.

Выносъ тѣла состоится сегодня, въ 10 час. утра, изъ дома № 50, по Еврейской, на 2-ое Новое еврейское кладбище.

СКОНЧАЛИСЬ:
въ Петербургѣ: сенаторъ Викторъ Вас. Калачовъ, Тат. Андр. Степанова, от. к.-адм. Сем. Степ. Черкасскъ; Вл. Ал. Чемерзинъ, Фрид. Карл. Лангенбахеръ, Ал. Вас. Крейтанъ, Ал. Мих. Надежинъ, Елиз. Ив. Шлиппе (ур. Фальцъ-Фейнъ), подпор. баронъ Владим. Мюллюсъ, Пав. Иван. Доценниковъ; *въ Ялтѣ:* Ал. Викт. Шелекетъ; *въ Харьковѣ:* Ник. Дм. Рындовскій; *въ Тифлисѣ:* Петръ Ил. Карагенцевъ, Зинов. Ив. Малкина, Ив. Вас. Богачевъ; *въ Бѣльцахъ:* Х. Кримеръ; *въ Гельсингфорсѣ:* Всеволодъ Шенфельдъ, *въ Петербургѣ:* сенаторъ Викторъ Вас. Калачовъ, Тат. Андр. Степанова, от. к.-адм. Сем. Степ. Черкасскъ; Вл. Ал. Чемерзинъ, Фрид. Карл. Лангенбахеръ, Ал. Вас. Крейтанъ, Ал. Мих. Надежинъ, Елиз. Ив. Шлиппе (ур. Фальцъ-Фейнъ), подпор. баронъ Владим. Мюллюсъ, Пав. Иван. Доценниковъ; *въ Каннѣ:* т. сов. Вас. Ив. Солдатенковъ; *въ Москвѣ:* Фед. Ефим. Гучковъ, Мар. Ив. Бланшардъ, Потапъ Архип. Окуневъ, Троф. Ив. Сурковъ; *въ Ялтѣ:* Ал. Викт. Шелекетъ; *въ Харьковѣ:* Ник. Дм. Рындовскій; *въ Тифлисѣ:* Петръ Ил. Карагенцевъ, Зинов. Ив. Малкина, Ив. Вас. Богачевъ; *въ Бѣльцахъ:* Х. Кримеръ; *въ Гельсингфорсѣ:* Всеволодъ Шенфельдъ.

Общество м. Межирова, Подоль, приглашаетъ ВРАЧА еврея. Годичное жалованье 700 руб. За подробностями обращаться: ст. Сербиновцы, Под., въ Межировъ, И. Нисенбойму. 20415

ПО СЛУЧАЮ передается КВАРТИРА
о шести свѣтлыхъ, большихъ комнат. съ отопленіемъ по Барятинскому пер., д. № 1, уголъ Маразлиевской. 20400—

Въ ТЕХНИЧЕСКУЮ контору
Е. Д. Сухотинскаго, въ Екатеринославѣ, ТРЕБУЕТСЯ **опытный служащій,** знающій хорошо техническое дѣло и знакомый съ мельничными установками. Предложенія съ референціями адресовать: Екатеринославъ, Е. Д. Сухотинскому. 20416

Врачебный отдѣлъ
послѣ текста

ОТДАЕТСЯ въ наемъ **свадебн. залъ** Двойреса Екатер., 80 Усл. узн.: Б.-Арнаутск., 47, кв. 4. 1461

ИМПЕРАТОРСКОЕ РУССКОЕ МУЗЫКАЛЬНОЕ ОБЩЕСТВО

Вслѣдствіе отказа антрепризы Городского Театра предоставить театръ и оркестръ для устройства Симфоническаго собранія,

ВОСЬМОЕ послѣ-**Симфоническое собраніе** назначенное на 12 февраля с. г. нее абонементное состоится въ залѣ Новой Купеческой Биржи,

съ участіемъ собствен. симфоническ. оркестра (65 человѣкъ), Музык. Общ—ва подъ управленіемъ **В. І. Малишевскаго** съ участ. г-жи **К. Флюгенъ** (контральто).

Программа: 1) Вторая симфонія A-dur—**Малишевскаго.** 2) а) Арія изъ ораторіи „Илья"—Мендельсона, б) „Принцесса"—Грига—съ оркестромъ, испол. г-жа **Флюгенъ,** 3) „Три пальмы" симф. картинка Спендіарова, 4) Романсы—Hans Törsleff, Hugo Voll, Mozarta, 5) Сюита—Вышнеградскаго.

Гг. дѣйствительные члены, члены посѣтители и абоненты благоволятъ обмѣнять свои билеты Городского театра на мѣста въ залѣ Биржи до четверга включительно въ магазинѣ г. Островскаго, Дерибасовская, противъ Пассажа.

Театръ Варьете Hotel du Nord — Директоръ Южно-Русск. артель.

Сѣверный Ресторинъ.

НОВЫЕ ДЕБЮТЫ: **Нрисси-Иссеръ** американск. дуэтъ Гимнастовъ атлетовъ **PRISSIE-USHER.** **Зигфридъ-Эрдлора** танцовщицы Испанской Исполнит. цыганск. романсовъ **Ля Бланка Марія Петрова** **КОМАРОВОЙ.** Знаменит. квартета **Керонъ-Ростъ.** Франц. дуэта **Ля Жоли Шикъ.** Мафальда Разула, Белярди, Чикошъ, куплет. Войцеховскій, Колибри, Стема и много друг. Подр. въ прогр. Начало концерта въ 9½ ч. веч.

Александровскій паркъ. Театръ-Варьетэ Семейный

Дирекція: Торговый Домъ 1-го Одесское Товарищество

ЕЖЕДНЕВНО БОЛЬШІЕ КОНЦЕРТЫ-ВАРЬЕТЭ при участіи извѣстныхъ артистокъ и артистовъ, атракціоновъ и знаменит. этуалей. Програ. до 40 номер.

СЕГОДНЯ! ВТОРАЯ ГАСТРОЛЬ! СЕГОДНЯ!

Королей силы! **LES HECTORS** Красавцевъ атлетовъ!

Пласт. позы. Олимпійск. игры и др. 1-й разъ въ Россіи Всюду загр. колос. успѣх.

ПОСТУПИЛА ВЪ ПРОДАЖУ НОВАЯ КНИГА:

Записки М. Г. САВИНОЙ.

Русское сценическое искусство за-границей (Поѣздка въ Берлинъ и Прагу).

Цѣна 5 рублей.

ПРОДАЕТСЯ ВЪ КНИЖН. МАГАЗИНѢ „ОДЕССКИХЪ НОВОСТЕЙ".

Вся сумма, вырученная отъ продажи этой книги, поступитъ въ пользу дѣтскаго пріюта при убѣжищѣ Императорскаго Театральнаго Общества.

Вжимаю Гг. Военныхъ!
ПОРТРЕТЫ (45×55 к. с. **1 р. 50 к.**) ВЪ ПАРАДНОЙ ФОРМѢ
Командующаго Войсками Одесскаго Военнаго Округа Генерала-адъют. **Н. П. ЗАРУБАЕВА.**
Имѣются ВЪ ФОТОГРАФІИ **Д. Пудичева,** Тираспольская д. № 3. 1647—

Редакція журнала
ВЪ МІРѢ ИСКУССТВЪ,
Сегодня, 9 февраля 1910 г., въ 8 ч. в., состоится лекція въ залѣ Технич. О-ва
Г. М. ПЕКАТОРОСА
на тему „ПУБЛИКА и ИСКУССТВО". 20461—

Владѣлецъ фирмы
Первое С.-Петербургское Адресное Дѣло
(С.-Петербургъ, Екатерингофскій пр., 1),
проѣздомъ въ Одессѣ по 10 с./м. Съ запросами и заказами просить обращаться по адресу: **Гостин. „ПАССАЖЪ" № 70. Дома до 11 ч. утра и отъ 4 до 6 ч. веч.** 16326

ПРОДОЛЖАЕТСЯ ПОДПИСКА на 1910 г.
На общественную, литературно-художественную еженедѣльную студенческую газету
„СТУДЕНЧЕСКАЯ ЖИЗНЬ".
Постоянными сотрудниками, кромѣ студентовъ и курсистокъ, состоятъ: Л. Н. Андреевъ, И. А. Бунинъ (почет. академикъ), П. Д. Боборыкинъ, И. А. Бѣлоусовъ, Адамъ Бѣльскій, А. Вербицкая, Н. М. Галактіоновъ (прив.-доц.), Вл. А. Гиляровскій, П. В. Гидуляновъ (прив.-доц.), Н. В. Давыдовъ (прив.-доц.), И. Даниловъ, А. К. Дживелеговъ, Н. Н. Златоратскій (почет. акад.), С. А. Котляревскій (проф.), А. А. Кизеветтеръ (проф.), Н. А. Крашенинниковъ, Ал. Кругловъ, А. Н. Купринъ, Любовь Леманъ, М. Л. Мандельштамъ, П. А. Нилусъ, П. Н. Новгородцевъ (проф.), П. Х. Озеровъ (проф.), А. П. Пинкевичъ (Казань), Д. И. Ратгаузъ, А. С. Серафимовичъ, кн. Евг. Н. Трубецкой (проф.), Н. Д. Телешовъ, Н. Н. Тимковскій, Е. Н. Чириковъ, кн. Б. А. Щетининъ, Н. Е. Эфросъ, А. М. Федоровъ, А. Фортунатовъ (проф.) и др.
Корреспонденты во всѣхъ университетскихъ город. Россіи и заграницы.
Редакторъ-Издатель А. Я. КОНДРАТЬЕВЪ.
На академическій годъ съ перес. и дост.—2 р. Подписная цѣна: на 1 мѣс.—25 к. Отдѣльный номеръ въ продажѣ 5 к. Допускается разсрочка: по 1 руб. Подписную плату и корреспонденцію адресовать: Москва, Петровка, Петровскій пассажъ № 70. 20488—

ГЛАВНАЯ КОНТОРА
Русскаго Дунайскаго Пароходства
симъ объявляетъ, что съ 7-го сего февраля, впредь до измѣненія, по русской Дунайской линіи, между портами Рени-Измаилъ-Килія и Вилково будетъ совершать рейсы пароходъ **„НАТРІОТЪ"** съ отходомъ изъ Рени въ 12½ час. дня по воскресеньямъ, вторникамъ и четвергамъ и изъ Вилкова въ 1 ч. пополуночи по понедѣльникамъ, средамъ и пятницамъ. 20396—

Торгово-промышленнымъ фирмамъ.
Увеличивайте обороты
только широкой рекламой. Единственный и вѣрный способъ—разсылка проспектовъ, циркул. и т. д. непосредственно заинтересов. лицамъ.
Адреса всѣхъ фирмъ частн. лицъ и т. д., готовые для наклейки съ гарантіей за точность доставляетъ контора
Международное Адресное Бюро
Т.Д. И. ОМЕЛЬЯНОВИЧЪ и Ко.
Петербургъ Садовая, 32. Одесса, Ришельев., 11, тел. 37-77.
КАТАЛОГИ БЕЗПЛАТНО.

Поступила въ продажу и разосланъ подписчикамъ **№ 8-й „Книжныхъ Новостей",** (изд. книжн. магаз. „Одесскихъ Новостей") Содержаніе: КНИЖНЫЯ НОВОСТИ (о новыхъ книгахъ по литературѣ и проч.), ПЕТРЪ ПИЛЬСКІЙ (критическія статьи), НОВЫЕ УЧЕБНИКИ (по естествознанію), СРЕДИ ПИСАТЕЛЕЙ (о Михайловскомъ и др.), РАЗНЫЯ ИЗВѢСТІЯ, СОДЕРЖАНІЕ ЖУРНАЛОВЪ, КНИГИ, ПОСТУПИВШІЯ ВЪ МАГАЗИНЪ, ОБЪЯВЛЕНІЯ.
Подписная цѣна: на годъ—1 р., на 6 мѣс.-50 к., отдѣльн. № 2 к.

„Будьте Здоровы!"
СТАРѢЙШІЙ РУССКІЙ ПОПУЛЯРНЫЙ ЖУРНАЛЪ.
17-й годъ изданія.
Все, что нужно знать, чтобъ сохранить здоровье.
36 безплатныхъ приложеній.
24 №№ ПОПУЛЯРН. ЖУРНАЛА.
„ДОМЪ и СЕМЬЯ".
Все, что нужно знать въ семейн. быту.
12 №№ ИЛЛЮСТР. СБОРНИКА
„САМОПОМОЩЬ".
Для чтенія, самообраз. и справокъ.
БЕЗПЛАТНАЯ ПРЕМІЯ.
Иллюстрирован. семейный Альманахъ-Календарь БОГЪ ПОМОЧЬ!
Подписная цѣна со всѣми приложеніями и преміей 3 р. въ годъ и 2 р. полгода. Допускается разсрочка: 2 р. при подпискѣ и 1 р. въ мартѣ. Допускается наложен. плат. Пробный № за 2 семикопѣечныя марки.
О.-Петербургъ, Садовая, 53.
Редакторъ-Изд. д-ръ И. Зарубинъ.

СТУДЕНТЪ, съ мног., практи репетируетъ по всѣмъ пред гимн. реал. учил; кад. корп. Спец.—**математ. русск яз.** Троицкая, 13, кв. 9.

Эпилепсія.
Каждый страдающій этою ужасною болѣзнью безъ сомнѣнія прибѣгалъ не къ одному методу лѣченія. Если Вы, однакожъ, принимая иныя средства, не нашли облегченія, то совѣтуемъ Вамъ испробовать **Эпилептиконъ Д-ра ВЕЙЛЯ (порошки)** и Вы вскорѣ убѣдитесь въ ихъ превосходнѣйшемъ дѣйствіи.
Д-ръ мед. В. Сузоръ въ Парижѣ пишетъ объ этомъ препаратѣ въ № 89 „Gazette des Hopitaux" слѣдующее: „Мы должны подтвердить во имя справедливости, что посредствомъ Эпилептиконъ Д-ра Вейля мы достигли лучшихъ и болѣе скорыхъ результатовъ, чѣмъ при помощи другихъ, употребляемыхъ до сихъ поръ средствъ.
Цѣна большой коробки Руб. 4.
Вновь выпущенъ въ продажу **„ЭПИЛЕПТИНОНЪ" съ малыхъ коробкахъ ¼, по 1 р. 20 коп.** Требуйте „ЭПИЛЕПТИКОНЪ" въ малыхъ ¼ коробкахъ только **при менѣе упорныхъ нервныхъ болѣзняхъ,** какъ: при **нервномъ ослабленіи, (неврастеніи), возбужденности, переутомленіи, мигренѣ, истеріи и нервной безсонницѣ.** Результатомъ Вы будете всегда довольны.
Исключительное производство
ШВАНЕНЪ АПТЕКА
Франкфуртъ н/М.
ДЕПО въ Одессѣ: Товарищество И. Б. СЕГАЛЬ. Генер. Представ. для Россіи и Царства Польск. Аптека Э. ТРЕЙТЛЕРА, Варшава, Н.-Свѣтъ, 60. 20423

МАГГИ БУЛЬОНЪ ВЪ КУБИКАХЪ
даетъ моментально—лишь стоитъ кубикъ облить кипяткомъ—
чашку совсѣмъ готоваго наилучшаго бульона.
1 кубикъ—1 чашка (почти ⅕ бут.) за 4 коп.
МАГГИ бульонъ въ кубикахъ оказываетъ прекраснѣйшія услуги при улучшеніе вкуса большинства кушаній.
Продается во всѣхъ колоніальныхъ, гастрономическихъ и т. п. торговляхъ.
Обращайте вниманіе на имя МАГГИ и на

Одесское Представительство Русскаго Электрическаго Общества „Вестингаузъ".
Полное устройство электрическаго освѣщенія и передачи силъ.
Съ ЗАКАЗАМИ и ЗАПРОСАМИ обращаться къ Торговому Дому **ПУРИЦЪ и РУБИНШТЕЙНЪ** въ Одессѣ (пушк. 5.) Телефоны 7/48. и 35/01.

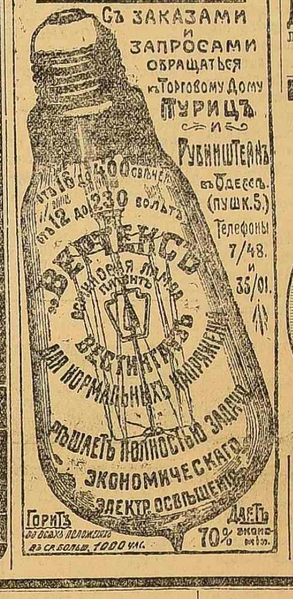

Слушательн. В. Ж. К. старш. курс. физ. матем. фак., знающ. фр. и лат., опыти. репет., **инд. урок.** (спец. по мат.), можно за столъ и кварт. Конная, 19, кв. 8. Лич. 1-3 ч. 1595—

Хрустальная люстра
для электрическаго освѣщенія, стоившая 500 руб., **продается дешево.** Узнать въ конт. „Одес. Нов." 2003

Д-ръ М. Мармерштейнъ
Лѣченіе, пломбированіе и искусств. зубы **БЕЗЪ ПЛАСТИНОКЪ.**
Б.-Арнаутская, д. № 125.

Иллюстрированная брошюра М. 7. **„О простудныхъ болѣзняхъ"** высыл. желающимъ безплат. и франко. ПРЕДСТАВИТЕЛЬСТВО ФИРМЫ **Ф. Гоффманъ Ла-Рошъ и К°** С.-Петербургъ, Литейная ул. 193.

ПРАВИТЕЛЬСТВЕННЫЯ РАСПОРЯЖЕНІЯ.

Высочайшіе приказы.

ПО ВОЕННОМУ ВѢДОМСТВУ.

Февраля 4-го дня, въ Царскомъ Селѣ.

ПО ПРИГОВОРУ одесскаго военно-окружного суда: бывшаго младшаго врача 32-го Восточно-Сибирскаго стрѣлковаго полка, нынѣ врача при управленіи окружного атамана Хоперскаго округа области войска Донского, надворнаго совѣтника Попова (Федора) по обвиненію въ преступленіи, предусмотрѣнномъ 129 ст. угол. улож. изд. 1903 г., опредѣлено считать по суду оправданнымъ.

ПО МОРСКОМУ ВѢДОМСТВУ.

Февраля 1-го дня, въ Царскомъ Селѣ.

ПЕРЕВОДИТСЯ 49-го мѣхотнаго Брестскаго полка штабсъ-капитанъ Стретовичъ-Меленевскій въ морское вѣдомство, съ зачисленіемъ по адмиралтейству.

Телеграммы

„Одесскихъ Новостей"
«Петербургскаго Телеграфнаго Агентства».

Въ Россіи.

Французскіе гости.

БАНКЕТЪ.

ПЕТЕРБУРГЪ. Въ ресторанѣ «Медвѣдь» состоялся парламентскій банкетъ. Французскихъ гостей привѣтствовали маршемъ. За обѣдомъ первый тостъ провозгласилъ Ефремовъ за здоровье Государя Императора (исполненъ гимнъ и провозглашено «ура»), второй тостъ Ефремовъ провозгласилъ за Фальера (пропѣта «марсельеза»), третій тостъ Ефремовъ провозгласилъ за французскую націю. Корвинъ-Милевскій провозгласилъ тостъ за умъ, краснорѣчіе и доблесть французскаго парламента, Лебукъ, отъ имени Парижа—за русскую націю, которую Франція желаетъ видѣть прекрасной и великой, Акимовъ—за преуспѣяніе французскаго сената, Хомяковъ—за преуспѣяніе французской палаты депутатовъ, Ермоловъ—за здоровье избранниковъ союзнаго дружественнаго народа и сенаторъ Менье—за Гос. Совѣтъ. Де-ла-Батю благодаритъ за пріемъ отъ имени палаты. Максимъ Ковалевскій провозгласилъ тостъ отъ имени русской группы за французскую международную группу, д'Эстурнель-де-Констанъ—за Государынь Императрицъ и Государя Императора, Инициатора гаагской конференціи и созыва Гос. Думы (исполненъ русскій гимнъ). Затѣмъ произнесъ рѣчь министръ нн. дѣлъ Извольскій. «Нѣсколько мѣсяцевъ тому назадъ мой коллега и другъ, французскій министръ иностранныхъ дѣлъ, обращаясь къ членамъ Гос. Совѣта и Думы, прибывшимъ въ Парижъ, сказалъ: «Пріемъ, который мы оказываемъ вамъ во Франціи, вы окажете и намъ въ Россіи». Нынѣ наступилъ моментъ, когда мы, дѣйствительно, можемъ въ свою очередь сказать нашимъ французскимъ гостямъ сердечное «добро пожаловать». Я счастливъ, господа, что на мою долю выпадаетъ честь привѣтствовать васъ отъ имени русскаго правительства, и пользуюсь представляющимся мнѣ случаемъ, чтобы удостовѣрить съ чувствомъ живѣйшаго удовлетворенія, что ваше посѣщеніе Россіи служитъ новымъ доказательствомъ тѣхъ тѣсныхъ узъ, которыя существуютъ между нашими двумя странами. Съ той навсегда памятной эпохи, когда узы эти были закрѣплены, прошло много лѣтъ. Мирное дѣло, начатое Императоромъ Александромъ III и президентомъ Карно, выдержало испытаніе. Франко-русскій союзъ сдѣлался существеннымъ элементомъ европейской политической системы и могущественнымъ образомъ способствуетъ поддержанію всеобщаго мира. Выражая эти мысли, я увѣренъ, что являюсь вѣрнымъ истолкователемъ чувствъ тѣснаго единенія и согласія, одушевляющихъ не только всѣхъ присутствующихъ за этимъ столомъ, но также объ дружественныя союзныя націи. Пусть васъ, господа, передатъ вашимъ товарищамъ, французскимъ сенаторамъ и депутатамъ, какъ мы были счастливы видѣть васъ въ нашей средѣ, пью за Францію и Россію и за союзъ обѣихъ странъ».

Послѣ рѣчи министра была пропѣта марсельеза. Затѣмъ французскій посолъ провозгласилъ тостъ за здоровье и процвѣтаніе Россіи; послѣдній тостъ провозгласилъ Ефремовъ по-русски за дорогихъ гостей. Послѣ парламентскаго банкета французскіе гости посѣтили праздникъ русскихъ соколовъ, гдѣ смотрѣли упражненія.

ПАРАДНЫЙ СПЕКТАКЛЬ.

На парадномъ спектаклѣ исполненіе гимна покрыто восторженнымъ «ура», марсельеза—непрерывнымъ аплодисментами и кликами «Vive la France». Восторженно встрѣченъ апофеозъ, изображавшій на фонѣ каскадами ниспадавшаго водопада настоящей воды корабль, на которомъ, среди многочисленной команды, протянувъ другъ другу руки, стояли аллегорическія фигуры Россіи и Франціи. Въ теченіе четверти часа звуки гимна и марсельезы смѣнялн другъ друга.

ПЕТЕРБУРГЪ. Государю Императору имѣлъ счастье представляться туркестанскій генералъ-губернаторъ Самсоновъ.

ПЕТЕРБУРГЪ. Высочайшимъ рескриптомъ Великому Князю Георгію Михайловичу выражена Высочайшая признательность за пожертвованіе музею Александра III собранія отечественныхъ нумизматическихъ памятниковъ.

ПЕТЕРБУРГЪ. Министерствомъ торговли внесено въ Гос. Думу представленіе о продленіи дѣйствія закона 17 января 1905 г. о биржевомъ контролѣ надъ вывозимымъ за-границу зернового хлѣбомъ.

ПЕТЕРБУРГЪ. Сообщеніе газетъ, будто во Владивостокъ, по порученію предсѣдателя совѣта министровъ, выѣзжаетъ чиновникъ особыхъ порученій Яблонскій, невѣрно.

СЕВАСТОПОЛЬ. Морской судъ, по дѣлу объ аваріи транспорта «Ингулъ», приговорилъ командира подполковника Секку къ выговору.

ПЕТЕРБУРГЪ. Состоялся 150-й юбилейный симфонический концертъ графа Шереметева. Публика и оркестръ чествовали графа.

ИРБИТЪ. Общее собраніе прибывшихъ на ярмарку торговцевъ пушнымъ товаромъ и покупателей единогласно высказалось за необходимость ограниченія времени ловли пушного звѣря и о запрещеніи на 2 года добычи соболей во всей Россіи.

За-границей.

КОНСТИТУЦІЯ ВЪ БОСНІИ И ГЕРЦЕГОВИНѢ.

СЕРАЕВО. Провозглашена конституція во всей странѣ. Городъ разукрашенъ флагами. Начальникъ провинціи прочиталъ императорскій рескриптъ, которымъ санкціонируются законы о конституціи, и провозгласилъ «ось» императору. Музыка исполнила гимнъ. Изъ бастіоновъ произведенъ 21 выстрѣлъ изъ орудій.

ВЪ ЦЕНТР. АМЕРИКѢ.

БЛЮФИЛЬДСЪ (Никарагуа). По сообщенію ген. Мены, въ теченіе 10 час. длился бой у Сенъ Висента. Правительственныя войска отступили съ большими потерями отъ непріятельской артиллеріи. Консульскій корпусъ въ Манагуѣ предложилъ посредничество генералу Эстрадѣ во избѣжаніе дальнѣйшаго кровопролитія.

УБІЙСТВО ЕГИПЕТСКАГО ПРЕМЬЕРА.

КАИРЪ. Министръ-президентъ Бутросъ-паша близъ министерства подвергся нападенію со стороны студента, стрѣлявшаго изъ револьвера. Министръ-президентъ тяжело раненъ; студентъ арестованъ.

КАИРЪ. Сегодня утромъ отъ полученныхъ ранъ скончался министръ-президентъ Бутросъ-паша.

КОНСТАНТИНОПОЛЬ. Состоялось погребеніе іерусалимскаго патріарха Никодима, проживавшаго на покоѣ на островѣ Халкисъ. На погребеніи присутствовали посолъ Чарыковъ и чины посольства.

БРИНДИЗИ. Прибылъ греческій наслѣдный король съ супругой проѣздомъ въ Корфу.

МОНТЕ-КАРЛО. На первомъ представленіи оперы «Донъ-Кихотъ» Массене выступалъ съ большимъ успѣхомъ въ заглавной роли Шаляпинъ.

ПАРИЖЪ. Здоровье посла Нелидова удовлетворительно.

Телеграммы, полученныя ночью, см. на 4 стр.

Одесса, 9 февраля.

Писательскій съѣздъ.

Быть или не быть писательскому съѣзду? Разумно-ли, цѣлесообразно и согласно-ли съ общественными и моральными принципами участіе въ этомъ съѣздѣ при нынѣшнихъ условіяхъ? Какъ ни близко касаются эти вопросы писательской, журнальной среды, какъ ни тѣсно они соприкасаются съ различными нуждами и запросами ея, но въ данный моментъ они пріобрѣтаютъ и крупный общій интересъ, и большое общественное значеніе.

Если и вообще судьба журналиста и писателя не можетъ, не должна быть безразлична для общества, служенію которому они себя посвящаютъ, выразителями настроенія, чаяній и нуждъ котораго они являются, то тѣмъ болѣе важно для общества, чтобы служеніе это не встрѣчало затрудненій и препятствій, чтобы общественное мнѣніе, настроеніе и интересы могли быть отражены въ литературѣ, въ журналистикѣ самымъ полнымъ, самымъ точнымъ и всесторонннимъ образомъ.

Здѣсь уже за чисто профессіональными интересами писателя встаетъ огромной важности общественный вопросъ, затрагивающій самые животрепещущіе интересы всего народа... Здѣсь рѣчь идетъ о правѣ и возможности высказать обсудить нѣсколько болѣе или менѣе мелкихъ дѣлъ, имѣющихъ чисто профессіональный характеръ?... Да и эти профессіональныя дѣла развѣ они могутъ быть разсмотрѣны какъ слѣдуетъ, если они не будутъ освѣщены съ болѣе широкой точки зрѣнія, если придется старательно отрѣзывать тѣ живыя и многочисленныя нити, которыя связываютъ ихъ съ общими условіями печати?!..

Какой же характеръ будетъ имѣть подобный съѣздъ? Каковъ можетъ быть его моральный авторитетъ среди наиболѣе уважаемыхъ дѣятелей печати, въ широкихъ слояхъ общества?

Занявшись обыденными дѣлами, разными профессіональными вопросами, такой съѣздъ былъ бы развѣ печальной демонстраціей того особеннаго благополучія, которое составляетъ характерную черту нашего времени. Это благополучіе у насъ, какъ извѣстно, настойчиво стремятся показать по всякому поводу, чтобы тѣмъ легче дискредитировать и подорвать всякое начинаніе, направленное къ дѣйствительному и коренному улучшенію жизни. Не этимъ ли стремленіемъ объясняется, что у насъ функціонируетъ Государственная Дума—но только Дума 3-го іюня; провозглашена университетская автономія, но только съ разъясненіями сената и толкованіями г. Шварца; объявлена свобода собраній, союзовъ и проч., но съ ограниченіями на основаніи исключительныхъ положеній; провозглашена свобода печати но съ штрафами, административными карами и пр...

Не такой-ли демонстраціей благополучія является и разрѣшеніе съѣздовъ, лишенныхъ главнаго содержанія, отрѣзанныхъ отъ жизненныхъ корней? Но для чего же писателямъ подобный съѣздъ и что онъ можетъ дать? Не въ состояніи-ли онъ только внести еще большее разочарованіе?!..

И если-бы почему-либо еще раньше могли быть колебанія, то послѣ недавняго заявленія оффиціозной «Россіи» о томъ, что включеніе въ программу съѣзда пункта о правовомъ положеніи печати равносильно чуть-ли не «революціонированію» съѣзда, рѣшеніе должно быть только одно. Разъ элементарныя, основныя условія существованія и развитія печати совершенно отрицаются и объявляются даже вредными и опасными, писателямъ остается только заявить, что они всецѣло противъ такого извращенія задачи съѣзда и существующаго положенія печати, противъ такого толкованія, посягающаго на роль и значеніе печати.

Вотъ почему мы съ своей стороны поставили присоединиться къ рѣшенію не участвовать въ съѣздѣ, принятому уже, на сколько извѣстно, сотрудниками «Русск. Вог.», «Вѣсти. Евр.» и «Рѣчи». Вотъ почему на обращенный къ намъ запросъ комитета съѣзда, будутъ-ли «Одес. Новости» участвовать въ съѣздѣ, мы не могли отвѣтить иначе, какъ отрицательно.

Мы считаемъ совершенно неважной и несущественной при наличности приведенныхъ принципіальныхъ соображеній, ссылку сторонниковъ съѣзда на постановленіе перваго съѣзда о непремѣнномъ созывѣ второго. При иныхъ, лучшихъ обстоятельствахъ долженъ быть созванъ и состоятся этотъ 2-й съѣздъ. Да и много-ли выиграютъ писатели отъ разрѣшенія мелкихъ профессіональныхъ вопросовъ на съѣздѣ, лишенномъ должнаго авторитета, лишенномъ участія многихъ крупныхъ и уважаемыхъ писателей!.. Нѣтъ, при такихъ условіяхъ, лучше этому съѣзду совсѣмъ не быть!...

С. Л.

Политика «ежовыхъ рукавицъ».

Насколько безсистемна, неустойчива и въ силу этого обречена на безплодіе наша внѣшняя политика, въ которой приходится имѣть дѣло съ противникомъ, опирающимся на внушающее почтеніе силу штыковъ и пушекъ, настолько до жестокости прямолинеенъ курсъ нашей внутренней политики, когда дѣло касается осуществленія изшюбленнаго лозунга россійскихъ черныхъ патріотовъ-государствовѣдовъ: «гнуть въ баранiй рогъ». Особенно при этомъ достается, конечно, «инородцамъ», которые, подвергаясь начальственнымъ экспериментамъ въ качествѣ россійскихъ обывателей, вообще, какаются также и за то, что имѣютъ несчастье не принадлежать къ великорусскому племени.

Бдительность недремлющаго ока начальства въ этой области выше всякихъ похвалъ, и многочисленныя проявленія истинно-патріотической дѣятельности истинно-русской бюрократіи до того участились, что почти перестали привлекать наше притупившееся вниманіе. Однако послѣдній циркуляръ министра вн. дѣлъ объ инородческихъ обществахъ побилъ, кажется, рекордъ прямолинейности, неумолимой неизмѣнность, но въ то же время и... какъ бы это помягче выразиться,—безцѣльности, что-ли...

Содержаніе этого циркуляра сводится къ слѣдующему. Правительство замѣтило, что инородцы, пользуясь правилами 4 марта объ обществахъ и союзахъ, обнаружили «особое движеніе къ культурно-просвѣтительному развитію отдѣльныхъ народностей на почвѣ пробужденія узкаго національно-политическаго сознанія», съ цѣлью «объединенія инородческихъ элементовъ на почвѣ ихъ исключительно національныхъ интересовъ». Усматривая въ этомъ движеніи «усугубленіе началъ національной обособленности и розни», а стало быть и угрозу общественному спокойствію и безопасности, министръ вн. дѣлъ признаетъ учрежденіе на этой основѣ инородческихъ обществъ недопустимымъ и предлагаетъ мѣстнымъ по дѣламъ объ обществахъ присутствіямъ отказывать въ регистраціи «какихъ бы то ни было инородческихъ обществъ, въ томъ числѣ украинскихъ и еврейскихъ», если присутствія найдутъ въ представляемыхъ на утвержденіе уставахъ таковыхъ обществъ признаки, свидѣтельствующіе о наличности вышеуказанныхъ задачъ. Въ заключеніе циркуляромъ предлагается «тщательно ознакомиться съ дѣятельностью уже существующихъ инородческихъ обществъ и въ надлежащихъ случаяхъ возбудить установленнымъ порядкомъ вопросъ объ ихъ закрытіи».

Такимъ образомъ, однимъ росчеркомъ пера пресѣкается возможность возникновенія на будущее время новыхъ «инородческихъ» обществъ, т.-е. такихъ, которыя имѣютъ цѣлью удовлетвореніе вполнѣ законныхъ культурно-просвѣтительныхъ потребностей той или иной народности, а также заносится мечъ надъ уже существующими обществами, преслѣдующими означенныя цѣли. Если до сихъ поръ такія общества были лишь подъ подозрѣніемъ и влачили жалкое существованіе въ силу общихъ условій русской жизни, то теперь, съ изданіемъ трактуемаго циркуляра, ставится какъ бы внѣ закона стремленіе—естественное повсюду, а тѣмъ болѣе въ Россіи—элементовъ, не принадлежащихъ къ господствующей національности, сплачиваться для наиболѣе цѣлесообразнаго удовлетворенія своихъ національныхъ потребностей. Но въ чемъ бдительные стражи ложно понимаемой государственности усмотрѣли «пробужденіе узкаго національно-политич. самосознанія»? Почему указанное стремленіе ведетъ къ усугубленію началъ національной розни и даже—horribile dictu

тія въ Аѳины делегатовъ-критянъ, 150-тысячная армія во главѣ съ Шефкетомъ-пашой движется въ Ѳессалію.

— «Рѣчь» сообщаютъ изъ Аѳинъ: «Забастовали всѣ акушерки греческой столицы».

ГР. ШТОЛЬБЕРГЪ-ВЕРНИГЕРОДЕ.

Скончавшійся президентъ рейхстага, графъ Удо Штольбергъ-Вернигероде является представителемъ одной изъ знатнѣйшихъ прусскихъ фамилій, г.-м. свиты, д-ръ honoris causa кенигсбергской палаты господъ. Покойный до 1907 г. состоялъ вице-президентомъ рейхстага и въ этомъ году, послѣ смерти Баллестрема, былъ избранъ, какъ членъ консервативной партіи, на его мѣсто президентомъ. Въ теченіе двухъ съ половиной лѣтъ своего президентства покойный исполнялъ свои обязанности вполнѣ корректно, не обнаруживая своихъ ультра-консервативныхъ тенденцій и строго придерживаясь парламентскаго регламента. Недавно, послѣ извѣстнаго выпада по адресу рейхстага со стороны депутата крайней правой Ольденбурга, прогрессивная берлинская печать указывала на то, что если бы во время этой выходки въ рейхстагѣ предсѣдательствовалъ не принцъ Гогенлоэ, а гр. Штольбергъ, то скандала никакого не было бы. За смертью гр. Штольберга въ президенты, впредь до избранія ему преемника, вступаетъ первый вице-президентъ, членъ центра д-ръ Шпанъ, а въ первые вице-президенты—второй вице-президентъ, принцъ Гогенлоэ. Покойному было около 70 лѣтъ.

БОЛЬНОЙ ЛЮЗГЕРЪ.

Состояніе здоровья давно больного вѣнскаго оберъ-бургомистра въ послѣдніе дни сильно ухудшилось. У больного—карбункулъ на спинѣ, осложненный многочисленными фурункулезными абсцессами, проникающими до легкихъ. Въ субботу больному была сдѣлана вторая операція, которая, повидимому, не совсѣмъ удалась. Врачи опасаются зараженія крови. Въ субботу больной исповѣдывался и причащался.

Франція. Въ Парижѣ аптекарь, ревнуя свою жену, мать пятерыхъ дѣтей, истязалъ ее, заставляя носить изобрѣтенный имъ «панцырь цѣломудрія», приковывалъ несчастную женщину цѣпью къ кровати.

ОТВѢТЪ ГЕНРИХА СЕНКЕВИЧА АНДРЭ ШЕРАДАМУ.

Генрихъ Сенкевичъ помѣстилъ въ газ. «Le Petit Journal» отвѣтъ Андрэ Шерадаму на его открытое письмо (см. «Polonica» въ «Од. Н.» отъ 31 янв.). Знаменитый писатель выражаетъ свое удивленіе по поводу того, что Шерадамъ однимъ изъ препятствій объединенія славянскихъ народностей вообще, а русскихъ съ поляками въ частности, считаетъ ненормальныя отношенія поляковъ къ русинамъ въ Галиціи и политику польскаго кола въ вѣнскомъ парламентѣ. Русины, или, какъ нѣкоторые изъ нихъ себя называютъ, «украинцы» пользуются въ Галиціи, по мнѣнію Сенкевича, обширными политическими правами: съ одной стороны поляки дали имъ несравненно больше, чѣмъ сами получали отъ русскаго правительства, а съ другой стороны положенія русиновъ въ Галиціи нельзя даже сравнить съ тѣми ограниченіями, которыя, сыпались на украинцевъ въ Россіи. Всякія поэтому нареканія на притѣсненія русиновъ въ Галиціи Сенькевичъ считаетъ ни на чемъ не основанными, тѣмъ болѣе, что и сами русины еще до сихъ поръ не формулировали точно своихъ политическихъ требованій, и среди нихъ до сихъ поръ существуетъ расколъ.

«Я скажу одно,—заканчиваетъ Сенкевичъ,—если-бы мы, поляки, пользовались въ Россіи такими правами, какъ руссины въ Галиціи, то это, дѣйствительно, явилось-бы фундаментомъ объединенія. Но у насъ не только нѣтъ этихъ правъ, но намъ на каждомъ шагу приходится упорно бороться за сохраненіе нашей польской души и вашей латинской культуры. При такихъ условіяхъ намъ, конечно, некогда заниматься критикой политики польскаго кола въ Вѣнѣ. Политикой этой руководятъ люди опытные, лучше насъ понимающіе, что происходитъ въ Австріи; люди эти питаютъ живѣйшую симпатію ко всѣмъ славянскимъ народностямъ, солидарны вполнѣ съ послѣдними, но въ своихъ политическихъ комбинаціяхъ они должны прежде всего заботиться о безопасности и благѣ Австріи, этого единственнаго государства, которое признало за нами національныя и человѣческія права. То, что теперь происходитъ въ русской Польшѣ, дѣйствительно приноситъ пользу только Германіи, но ваша надежда, что найдется въ Россіи много дѣятелей, которые поймутъ необходимость коренной реформы польско-русскихъ отношеній, является ошибочной. Такихъ людей можно бы по пальцамъ перечислить, и они не пользуются никакимъ вліяніемъ, въ то время какъ приверженцамъ стараго режима имя—легіонъ, и въ ихъ рукахъ находится власть. Къ послѣднимъ, поэтому, и именно къ нимъ, должны быть направлены голоса политиковъ, питающихъ такія честныя намѣренія, какъ ваши, и только имъ вы должны указать, въ чьихъ интересахъ они работаютъ».

Внутреннія извѣстія.

— Въ приказѣ по полиціи таврическаго губернатора, съ Высочайшаго соизволенія, объявлены слѣдующія милостивыя слова, сказанныя Его Величествомъ 16 декабря 1909 года, при отъѣздѣ изъ Ялты, ялтинскому уѣздному исправнику, надворному совѣтнику Гвоздевичу: «Благодарю васъ, Гвоздевичъ, за вашу трудную энергичную службу, за все время Своего пребыванія Я видѣлъ всегда только образцовый порядокъ. Желаю вамъ здоровья».

— Министерствомъ юстиціи внесенъ въ Гос. Думу законопроектъ объ учрежденіи совѣтами прис. повѣренныхъ консультацій для подачи совѣтовъ по юридическимъ вопросамъ. Законопроектъ войдетъ въ суд. уставы, какъ дополненіе къ ст. 367 уч. суд. уст. По одному изъ пунктовъ этой статьи министру юстиціи предоставляется право закрытія консультацій, „въ случаѣ обнаружившихся въ дѣятельности ихъ отступленій отъ закона, а равно если дѣятельность консультацій угрожаетъ общественной безопасности и спокойствію“.

— «Б. Вѣд. сообщаютъ о вызывающей много толковъ нежиданной отставкѣ бар. Нольде, могилевскаго губернатора. Бар. Нольде, какъ извѣстно, былъ прежде оберъ-полиймейстеромъ въ Варшавѣ и въ 1905 г. былъ раненъ разрывной бомбой.

ФИНЛЯНДСКІЯ ДѢЛА.

По слухамъ, состоялось совѣщаніе по финляндскимъ дѣламъ, въ которомъ приняли участіе Столыпинъ, Харитоновъ, Щегловитовъ, членъ госуд. Совѣта Дейтрихъ, ст. сов. Корейво и нѣкоторые другіе. Участіе финляндскихъ представителей въ Гос. Думѣ и одновременно съ этимъ пересненіе въ Гос. Думу всѣхъ касающихся финляндіи вопросовъ, которые имѣютъ общеимперское значеніе, признаны безусловно необходимыми. По мнѣнію нѣкоторыхъ членовъ совѣщанія, эти мѣропріятія не нарушаютъ правъ Финляндіи, предоставленныхъ ей историческими актами. Возникла мысль о проведеніи этихъ мѣръ въ порядкѣ 87-й ст. основныхъ законовъ, но она была отвергнута.

Назначеніе Д. Л. Крюгера инспекторомъ финляндскихъ желѣзныхъ дорогъ вызвало большой переполохъ въ Гельсингфорсѣ. Здѣсь указываютъ, что соединеніе имперской и финляндской желѣзнодорожныхъ сѣтей еще не рѣшено окончательно. Поэтому назначеніе русскаго чиновника на постъ инспектора финляндскихъ дорогъ является предосхищеніемъ результатовъ будущихъ совѣщаній. Въ общемъ назначеніе это произвело въ Гельсингфорсѣ тяжелое впечатлѣніе.

ЛОКОВЦЕВЪ И СЕНАТОРСКІЯ РЕВИЗІИ.

Палеская ревизія закончила всѣ свои отчета, но оказалось, что она очутилась безъ всякихъ средствъ. Когда въ виду предстоящей необходимости продолжать ревизію Туркестанскаго края сенаторъ Палевъ возбудилъ ходатайство о дополнительномъ ассигнованіи въ 4 тыс. руб., то Коковцевъ въ совѣтѣ министровъ рѣшительно возсталъ противъ этого. Политика Коковцева отразилась и на другихъ ревизіяхъ. Комплектованіе состава ревизій идетъ очень туго. 4 рубля суточныхъ находятъ слишкомъ небольшимъ вознагражденіемъ. Особенно затрудняются подборомъ чиновъ для сибирской ревизіи, и чиновниковъ приходится чуть ли не упрашивать. Затрудняется вслѣдствіе отсутствія денегъ и печатаніе докладовъ и всеподданнѣйшихъ отчетовъ палеской ревизіи. Въ результатѣ всеподданнѣйшіе доклады, имѣвшіе быть представленными еще въ январѣ, задерживаются, и еще неизвѣстно, когда они будутъ напечатаны. (Р. В.).

О НЕКРЕЩЕННЫХЪ ДѢТЯХЪ.

— Оберъ-прокуроръ святѣйшаго синода обратился къ м-ву вн. дѣлъ съ особымъ отношеніемъ, въ которомъ указываетъ на затрудненія, въ которыя поставлено кладбищенское православное духовенство участившимися случаями доставленія на кладбища умершихъ дѣтей, при жизни которыхъ родители сознательно уклонялись отъ ихъ крещенія и давали имъ произвольныя имена. Синодъ нашелъ, что въ будущемъ такихъ некрещенныхъ дѣтей пользя погребать на православныхъ кладбищахъ и для ихъ погребенія надлежитъ отвести особое мѣсто.

ОЧЕНЬ ПРОСТО.

Завѣдующая въ Благовѣщенскѣ безплатными вечернимъ курсами для взрослыхъ получила слѣдующую бумагу:

«Госпожѣ завѣдующей вечерними курсами Громовой.

Имѣю честь просить васъ, милостивая государыня, о немедленномъ и совершенномъ закрытіи вѣренныхъ вамъ вечернихъ курсовъ и о послѣдующемъ меня увѣдомить.

Инспекторъ народныхъ училищъ

Волковойновъ».

Г. инспекторъ не приводитъ даже мотивовъ этого закрытія. (Ам. Кр.).

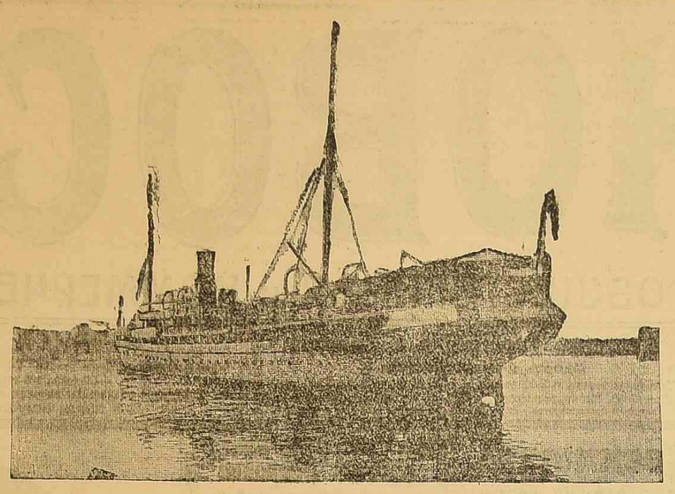

Пароходъ „Генералъ Шанзи“,

затонувшій 28 января вблизи о. Минорка; при крушеніи погибло 164 пассажира, ѣхавшихъ изъ Марсели, и вся команда.

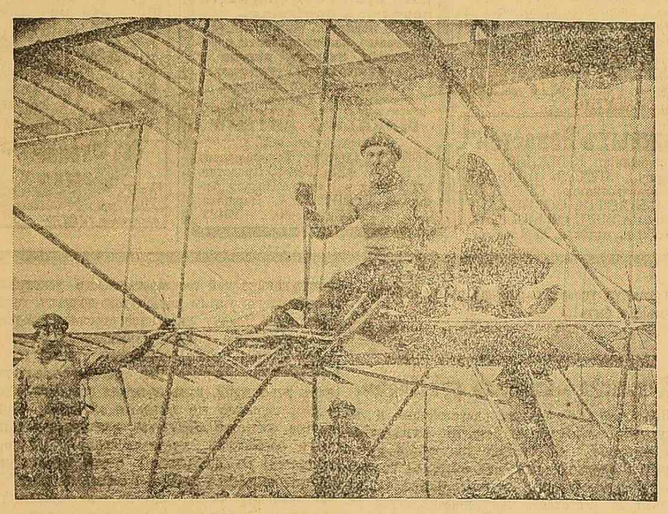

Первый русскій авіаторъ М. Н. Ефимовъ, передъ однимъ изъ своихъ полето въ на Шалонскомъ полѣ, во Франціи.

КЪ ДѢЛУ ТАРНОВСКОЙ.

Осужденный на 3½ года въ арестантскія отдѣленія бывшій агентъ кіевской сыскной полиціи Зелло вызывается на мартъ мѣсяцъ въ Венецію свидѣтелемъ по дѣлу г-жи Тарновской. Зелло въ настоящее время переведенъ изъ кіевской тюрьмы въ Симбирскую, куда ему и послана повѣстка о вызовѣ въ Венецію. Заграничная поѣздка на казенный счетъ, для человѣка, обреченнаго на долгое и скучное пребываніе въ тюрьмѣ, должна явиться—замѣчаетъ «Кіевл.»—пріятнымъ и неожиданнымъ сюрпризомъ.

КЪ ИСТОРІИ РОСТОВА.

По спорному вопросу объ исторической датѣ основанія гор. Ростова-на-Дону запрошены были одесскіе профессора, которые признали, что годомъ основанія города нужно считать не актъ о наименованіи крѣпости св. Дмитрія городомъ, а годъ оффиціальнаго признанія правительствомъ перваго поселенія на р. Темерникѣ, каковой актъ, согласно указа сенату Императрицы Елисаветы Петровны, датированъ 16 декабря 1749 года.

Новости литературы.

Серьезно заболѣла и увезена, по настоянію врачей, изъ Варшавы въ Ниццу извѣстная польская поэтесса М. Конопницкая.

— Книгоиздательство «Современныя проблемы» предприняло изданіе сочиненій Шоломъ-Алейхема, въ авторизованномъ переводѣ съ еврейскаго.

— Кромѣ Л. Н. Толстого, изъ русскихъ писателей значительной популярностью среди арабовъ пользуются Максимъ Горькій. Его разсказъ «Мать» разошелся въ Каирѣ во множествѣ экземпляровъ, выдержавъ семь изданій. Произведенія Чехова только что начали появляться на книжномъ рынкѣ. Изъ его произведеній переведены (довольно неумѣло) лишь нѣсколько мелкихъ разсказовъ.

Дневникъ журналиста.

CDVIII.

9 февраля.

«Торжество справедливости».

Въ связи съ оправдательнымъ приговоромъ по дѣлу петербургскихъ адвокатовъ учинено будетъ, какъ водится, очередное публицистическое возліяніе во славу восторжествовавшей справедливости. Помилуйте! Не должны-ли мы всѣ позавидовать участи гг. Базунова и Аронсона? Присяжные засѣдатели выразили имъ свое «глубокое и искреннее уваженіе», товарищи по профессіи поспѣшили превратить ихъ отъѣздъ изъ залы суда въ своего рода тріумфальное шествіе. У Контана въ честь оправданныхъ устроили парадный обѣдъ съ тостами, депутаціями и безконечными привѣтствіями. Однимъ словомъ,—смущенная общественная совѣсть успокоена всячески...

Такова «справедливость», торжеству которой радуются сейчасъ упоенные побѣдой столичные адвокаты и добродушные газетные сотрудники. Не будемъ нарушать ихъ праздничнаго настроенія, а призадумаемся лучше надъ вопросомъ,—кто же, въ концѣ концовъ, совмѣстно съ Шульцемъ содѣйствовалъ бѣгству популярной авантюристки? Во время судебнаго слѣдствія выяснилось, что подъ домашнимъ арестомъ, вмѣсто полагавшагося по закону тюремнаго заключенія, О. Штейнъ очутилась благодаря ходатайству всесильнаго покойнаго оберъ-прокурора синода К. П. Побѣдоносцева. Въ отвѣтѣ же за это оказались присяжные повѣренные. Но и домашній арестъ вскорѣ превратился для неутрязимой дамы въ простую фикцію, такъ какъ полиція, хотя и получавшая отъ зятя Штейнъ, Амбургера, деньги на содержаніе стражи, предоставила плѣнницѣ правосудія полную свободу передвиженія. Что же удивительнаго въ томъ, что, когда авантюристка очутилась въ Нью-Іоркѣ, не кто иной, а... присяжные повѣренные были посажены за это на скамью подсудимыхъ? Удивительнѣ, по нашимъ нравамъ, былъ-бы иной исходъ...

* * *

До и послѣ.

Французскіе парламентаріи преисправно выполняютъ программу празднествъ, какую оффиціальный Петербургъ соблаговолилъ составить на сроки ихъ пребыванія въ «сосѣдней» и «дружественной» странѣ. Но для всякаго наблюдателя, свободнаго отъ иллюзій и политической близорукости, ясно, что въ русскомъ обществѣ визитъ парижскихъ гостей не встрѣчаетъ почти что никакого замѣтнаго отклика.

Напрасно кадетскій оффиціозъ пытается доказать общественному мнѣнію, что французы явились къ намъ «въ тройномъ качествѣ», дающемъ имъ «тройное право» на наше вниманіе и глубокое сочувствіе. Дѣйствительность ни въ малой мѣрѣ не оправдываетъ этихъ превыспренныхъ увѣреній. Баронъ Д'Эстурнель-де-Констанъ и его любезные товарищи обнаруживаютъ гораздо большій интересъ къ памятникамъ петербургской старины, чѣмъ къ живому организму русскаго народа, и очень похоже на то, что они вынесутъ изъ своей поѣздки болѣе цѣльное представленіе о достоинствахъ столичнаго балета, чѣмъ объ особенностяхъ нашей политической жизни. Въ сущности, весь характеръ этой веселой экскурсіи ничѣмъ не отличается отъ былыхъ посѣщеній «знатныхъ иностранцевъ», которыми вовсе не такъ уже бѣдна была и до-конституціонная Россія, и почему собственно мы должны усмотрѣть въ нынѣшнемъ визитѣ парижанъ своего рода «новое слово»—это составляетъ секретъ «Рѣчи». Банкеты, пріемы, чаепитія, увеселительныя поѣздки, театральныя зрѣлища,—вотъ какъ весело проводятъ у насъ время нынѣшніе гости. Но развѣ не столь-же весело проводили время и прежніе наши гости? Причемъ тутъ, однако, русское общество? И въ какихъ конкретныхъ формахъ должны выразиться результаты этого «сердечнаго общенія двухъ народовъ»? Напрасно стали-бы мы искать въ трафаретно парадныхъ привѣтствіяхъ, которыми по нѣсколько разъ въ день обмѣниваются петербургскіе бюрократы съ французскими сенаторами, какой-нибудь новой струи, указывающей на признаніе вновь народившихся политическихъ силъ и отношеній. Все краснорѣчіе сторонъ носитъ знакомый безцвѣтный очертанія, старательно причесанныя къ застольнымъ потребностямъ и вкусамъ...

Если воскресить въ памяти подробности посѣщенія Кронштадта эскадрой адмирала Жерве, то они до смѣшного совпадутъ съ деталями теперешняго визита парламентаріевъ. Разница будетъ заключаться лишь въ томъ, что тогда устраивали оффиціальныя празднества въ честь офицеровъ, а сейчасъ ихъ устраиваютъ въ честь депутатовъ и сенаторовъ. Но какъ тогда, такъ и сейчасъ всѣ разговоры вращаются вокругъ «дружественныхъ» и «союзныхъ» узъ, связывающихъ обѣ націи,—какъ тогда, такъ и сейчасъ русское общество стоитъ вдали отъ центра событій, удивляясь самоувѣренности господъ, расточающихъ отъ его имени улыбки, расписывающихся за него въ полномъ его довольствѣ судьбой и притворяющихся, что устройство пышныхъ обѣдовъ только и озабочиваетъ его чуткую совѣсть.

Вотъ они, завоеванія «новаго строя», о которомъ баронъ Д'Эстурнель-де-Констанъ долженъ былъ получить, по словамъ неисправимыхъ оптимистовъ, столь многозначительное представленіе...

Сѣдой.

Пресса.

Въ Русск. Вѣд. напечатаны нѣкоторыя письма М. Е. Салтыкова къ редактору Рус. Вѣд., относящіяся къ тому времени, когда онъ, по закрытіи Отеч. Зап., остался безъ своего журнальнаго угла и скитался по разнымъ изданіямъ. Любопытны, между прочимъ, письма, въ которыхъ онъ протестовалъ противъ всякихъ газетныхъ оповѣщеній о немъ.

«Многоуважаемый Василій Михайловичъ, — писалъ онъ между прочимъ.—Будете такъ любезны, не печатайте телеграммъ обо мнѣ. Вотъ когда я умру, то вы меня весьма одолжите, извѣстивъ объ этомъ читателей. А то «написалъ» да вдобавокъ еще «фельетонъ», — что же тутъ хорошаго. Со времени Тряпичкина слову фельетонъ придается нарочито презрительное значеніе. Хотя это и не совсѣмъ правильно, но частичка правды все-таки есть. Фельетонъ трактуетъ исключительно о праздныхъ дняхъ, а я ей-Богу, совершенно ихъ никъ равнодушенъ. Если бы читатели смотрѣли на меня какъ на фельетониста, — ей-Богу, я пересталъ бы писать. Это—все равно, какъ ежели бы напечатали, что я писалъ «насмѣшку».

Вскорѣ по поводу другой телеграммы петербургскаго корреспондента М. Е. снова возобновить просьбу избавить его отъ «разоблаченій по телеграфу».

«Знаете-ли вы, что это, наконецъ, ужасно. Сейчасъ прочиталъ, я въ «Русск. Вѣд.» телеграмму о похоронахъ Курочкина и глазамъ своимъ не вѣрилъ. Я, дѣйствительно, далъ на похороны Курочкина, но далъ всего 50 руб., и никакъ не думалъ попасть за эту сумму въ число благодѣтелей. Умоляю васъ, будьте столь добры, не печатайте обо мнѣ никакихъ телеграммъ! Вѣдь это вамъ ничего не стоитъ, а для меня—легость... Печатайте телеграммы о томъ, что «Докторъ Мошковъ» переведенъ на польскій языкъ, но, ради Бога, исключите меня изъ отдѣла телеграммъ. Истиннымъ Богомъ прошу васъ, ибо и положительно не заслуживаю разоблеченій по телеграфу.

Любопытно письмо Салтыкова, въ которомъ онъ упоминаетъ про Плевне, тогда (въ 1885 г.) бывшаго только однимъ изъ министерскихъ чиновниковъ. Русск. Вѣд. просили М. Е. узнать въ Петербургѣ, какъ смотрятъ на нихъ въ «сферахъ» и не думаютъ ли прикрыть.

Я полагаю,—пишетъ онъ,—что теперь, прежде всего, слѣдуетъ заручиться добрымъ именемъ Плеве. Хотя я лично его не видалъ никогда и даже думаю, что онъ игралъ довольно видную роль въ дѣлѣ закрытія «Отеч. Зап.», но въ то же время мнѣ почему-то кажется, что, какъ человѣкъ умный, онъ можетъ быть доступенъ убѣжденію. Поэтому, если бы вы могли какимъ-нибудь образомъ объясниться съ нимъ, это было бы недурно. Въ противномъ случаѣ остается одно: сидѣть и ждать, продолжая дѣлать свое дѣло. Безпокойствомъ ничего не отвратишь.

Сидѣть и ждать пришлось долго,—многіе томительные годы... О требованіяхъ, предъявлявшихся въ тѣ времена къ печати, можно судить по другому письму М. Е.

«Вчера,—пишетъ онъ,—у меня была г-жа Е., редакторъ «Сѣвернаго Вѣстника», для переговоровъ о сотрудничествѣ. Переговоры кончились, разумѣется, ничѣмъ, но исторія возникновенія «Сѣв. Вѣстника» не лишена интереса. Феоктистовъ положительно отказалъ въ разрѣшеніи журнала, но г-жа Е. нашла путь къ Плеве и при его посредствѣ получила-таки желаемое. Но при этомъ ей поставлены три условія: а) что журналъ будетъ подцензурнымъ, б) что въ редакціи не будутъ участвовать дѣятели «Отеч. Зап.» и в) что въ числѣ сотрудниковъ не будутъ профессора московскаго университета: Гольцевъ, Ковалевскій и Муромцевъ. И она эти условія приняла. Вотъ нынче какія условія ставятся и какія принимаются. Недостаетъ одного: кого-нибудь убить. Я и предложилъ этотъ вопросъ г-жѣ Е., но она увѣряетъ, что на убійство она бы не пошла. Ну, и слава Богу».

Угнетенное настроеніе Салтыкова ярко сказалось въ письмѣ отъ 13-го января 1886 г., гдѣ онъ говоритъ.

«Вообще вижу, мое время прошло, что такъ ли иначе цензура вытѣснитъ меня изъ литературы. Я и прежде не забывалъ о существованіи цензуры, но такого времени еще не было, когда бы передо мной съ полной отчетливостью стояло слово: «невозможность».

А черезъ два дня, 15 января, М. Е., возвращаясь къ той же темѣ, пишетъ:

«Ожилаю появленія «Недреманнаго окаѣ и молю боговъ, чтобы не вышло исторіи. Сего 15 числа мнѣ исполнилось 59 лѣтъ. Лѣта немалыя. При крѣпостномъ правѣ 60-ти лѣтъ съ тягла снимали. Авось и меня уволятъ».

Но свое писательское тягло Салтыковъ несъ до самой смерти, хотя не разъ надѣлялъ и изданіями, въ которыхъ онъ пріютился, висѣла гроза. Вотъ что онъ разсказываетъ объ одномъ изъ писемъ къ Соболевскому:

«Скажу вамъ слѣдующее: по поводу 1-го № «Вѣстника Европы» было собраніе 4-хъ, созванное гр. Толстымъ, который требовалъ закрытія журнала. И опять по поводу, главнымъ образомъ, меня. Кто-то инсинуировалъ Толстому, что первое январское «Пестрое письмо» и именно Ѳедотъ написано на него, хотя я и во снѣ ничего подобнаго не видѣлъ, да и похожаго ничего нѣтъ. Толстой, конечно, не читалъ, но, какъ же не повѣрить, ежели такой преданный человѣкъ говоритъ, какъ Феоктистовъ? Да и публика наша подлая «сейчасъ подхватила: товарищъ—а! Да это—Толстой!».

Подъ впечатлѣніемъ этого извѣстія, писатель характеризовалъ время въ особенно жестокихъ словахъ.

«Поистинѣ презрѣнное время мы переживаемъ, презрѣнное со всѣхъ сторонъ. И нужно большое самообладаніе, чтобы не придти въ отчаяніе».

Но, говоря словами поэта:

«Биться пульсъ не можетъ перестать!».

И въ «презрѣнное время», если ужъ суждено его переживать, нужно жить и работать, и отзываться на запросы жизни и даже на «мелочи жизни».

Что сказалъ бы великій писатель, если-бы ему пришлось дожить до нынѣшнихъ временъ?

Чествованіе К. К. Костанди.

Происходившее въ воскресенье чествованіе К. К. Костанди, по случаю 25-лѣтія его художественной и художественно-педагогической дѣятельности носило торжественный характеръ. Участвовать въ этомъ торжествѣ явилось такое множество лицъ, что уже къ полудню въ обширномъ актовомъ залѣ художественнаго училища для всѣхъ не хватило мѣста, и всѣ прибывавшіе размѣщались въ смежныхъ съ заломъ классныхъ помѣщеніяхъ, въ проходахъ и даже на лѣстницѣ. Среди собравшихся находились: и. д. помощника одесскаго градоначальника, подполковн. В. А. Рева, представители общества изящн. искусствъ, товарищества южно-русскихъ художниковъ, весь штатъ преподавателей, воспитанниковъ и воспитанницъ художественнаго училища, депутаціи отъ редакцій газетъ и художественныхъ журналовъ, отъ частныхъ рисовальныхъ школъ и многихъ учебныхъ заведеній и проч. Здѣсь были на лицо всѣ проживающіе въ Одессѣ художники различныхъ направленій, меценаты, любители и безконечное множество лицъ, такъ или иначе прикосновенныхъ къ пластическому искусству, тѣсная семья нынѣшнихъ учениковъ и учениць юбиляра и многочисленный кругъ его бывшихъ питомцевъ, представители педагогическаго міра, близкіе друзья и почитатели К. К. Костанди и, наконецъ, множество представителей мѣстнаго интеллигентнаго общества.

На видномъ мѣстѣ въ актовомъ залѣ съ одной стороны красовался исполненный масляными красками въ натуральную величину портретъ юбиляра, а по другую сторону на пьедесталѣ возвышался вылѣпленный ученикомъ художеств. училища П. Зельмановымъ терракотовый бюстъ К. К. Костанди, окруженный цвѣтами и зеленью.

Около часу дня въ залъ прибылъ виновникъ торжества, К. К. Костанди. Появленіе его сопровождалось шумными и продолжительными аплодисментами.

Послѣ молебствія инспекторъ художественнаго училища А. П. Шиловскій произнесъ первую привѣтственную рѣчь. Отмѣтивъ, что чествуемый К. К. Костанди,—хотя и не государственный дѣятель,—все же уже въ теченіи долгаго времени привлекаетъ къ себѣ вниманіе культурной Россіи, ораторъ вкратцѣ охарактеризовалъ значеніе художественной и педагогической дѣятельности юбиляра.

Членъ совѣта общества изящн. искусствъ, бывш. ученикъ юбиляра Б. И. Эгизъ прочиталъ слѣд. полученныя на имя К. К. Костанди телеграфныя привѣтствія:

Отъ и. д. одесскаго градоначальника М. А. Набокова: «Прошу принять отъ меня искреннія поздравленія по случаю исполняющагося 8 февраля 25-лѣтія художественно-педагогической дѣятельности. Постигшая меня болѣзнь лишаетъ удовольствія лично присутствовать на сегодняшнемъ торжествѣ».

Отъ конференцъ-секретаря петербургской Императорской академіи художествъ г. Лобойкова: «Посылаю вамъ искреннія поздравленія и лучшія пожеланія здоровья, счастья и успѣха на слѣдующее двадцатипятилѣтіе».

Отъ членовъ совѣта той же академіи художествъ: Боткина, Дубовскаго, Котова, Кондакова, Преображенскаго, Рейтерна, Чижова и Чистякова и ректора академіи Беклемишева: «Члены совѣта Императорской академіи художествъ сердечно поздравляютъ васъ по случаю исполнившагося 25-лѣтія славной художественно-педагогической дѣятельности и посылаютъ искреннія пожеланія здоровья и успѣха на многіе годы».

Отъ попечителя одесскаго учебнаго округа А. И. Шербакова: «Поздравляю васъ съ 25-лѣтіемъ дѣятельности на художественно-педагогическомъ поприщѣ».

Тутъ же оглашено было и письмо, присланное отъ тов. гор. головы В. И. Маслянникова: «Гор. управа въ засѣданіи 6 февраля постановила привѣтствовать васъ съ исполняющимся 8 февраля 25-лѣтіемъ вашей художественно-педагогической дѣятельности. О таковомъ постановленіи считаю для себя пріятнымъ долгомъ довести до вашего, милостивый государь, свѣдѣнія, съ пожеланіемъ продолженія на долгіе годы вашей плодотворной дѣятельности».

Отъ товарищества южно-русскихъ художниковъ юбиляру принесли привѣтствіе В. П. Куровскій и П. А. Нилусъ. Первый изъ нихъ прочиталъ покрытый массою подписей южно-рус. художниковъ и заключенный въ обложку изъ дорогого шелка съ парчевыми завязками слѣд. эффектно разрисованный на лицевой сторонѣ адресъ:

«Глубокоуважаемый Кириакъ Константиновичъ! Въ свѣтлыхъ радостныхъ дняхъ лѣта, въ робкихъ проблескахъ весны, въ золотомъ обили весны, въ жесткомъ дыханіи зимы растетъ и крѣпнетъ душа художника. Жадно вдыхаетъ она ароматы полей, радуется солнцу, тоскуетъ въ душномъ жильѣ и ищетъ словъ, звуковъ и красокъ, чтобы разсказать о своихъ радостяхъ, выразить свои печали. Счастливъ тотъ, кто нашелъ эти слова, эти звуки, эти краски. Счастливы и тѣ, въ комъ они нашли отклики и сочувствіе! Вся ваша лѣтняя жизнь была посвящена высокому таинству искусства. И теперь, когда вы вправѣ оглянуться на прошлое, мы привѣтствуемъ васъ на избранномъ вами славномъ, но тернистомъ пути, твердо вѣруя въ то, что этотъ путь ведетъ къ высшему блаженству человѣка».

Вмѣстѣ съ адресомъ юбиляру поднесены золотые часы. Художникъ П. А. Нилусъ отдѣльно привѣтствовалъ юбиляра краткой рѣчью отъ имени общества изящн. искусствъ. Ораторъ отмѣтилъ исключительныя свойства таланта юбиляра, своеобразную предесть его живописи, поэтическую задушевность мотивовъ творчества и почучительное значеніе его трудовъ и всей его жизни для его товарищей и учениковъ. Ораторъ увѣрилъ также, что въ душѣ юбиляра теперь созрѣваютъ новые многообѣщающіе художественные замыслы, вырабатываются новые идеалы, сущность которыхъ пока лишь отчасти отражается въ эскизахъ художника.

Юбиляра далѣе привѣтствовала депутація отъ сослуживцевъ по художественному училищу, поднесшая заключенный въ роскошную папку, украшенную рельефною серебряною пальтрой и такою же виньеткой, слѣд. адресъ:

«Многоуважаемый и дорогой Кириакъ Константиновичъ! Проработать четверть вѣка просто на педагогическомъ поприщѣ—дѣло нелегкое, но проработать столько лѣтъ на этомъ поприщѣ въ качествѣ художника и притомъ не потерять энергіи и свѣжести таланта—явленіе рѣдкое и поразительное. Всѣмъ извѣстно, до какой степени продолжительная педагогическая дѣятельность губительно вліяетъ на научныя и художественныя способности, а, между тѣмъ, вы, многоуважаемый Кириакъ Константиновичъ, отдавая все свое время обученію въ школахъ и отдыхая только во время каникулъ, ежегодно представляете на выставку свои произведенія, которыя свидѣтельствуютъ о живописности и силѣ вашего таланта. Съ тѣмъ же талантомъ вы руководите и занятіями въ послѣднемъ, натурномъ, классѣ нашего училища. Ваши бывшіе ученики, даже по окончаніи академіи, никогда не забываютъ, какъ много они обязаны вашему руководительству, вашему всегда ровному, безпристрастному отношенію ко всѣмъ».

Лицевая страница этого адреса вверху украшена миніатюрными акварелями съ лучшихъ картинъ юбиляра, сдѣланными художникомъ Г. А. Ладыженскимъ.

За этимъ слѣдовала депутація отъ учениковъ художественнаго училища, поднесшая юбиляру въ богато орнаментированной серебромъ папкѣ адресъ, въ которомъ, между прочимъ, отмѣчается слѣд.

«Въ лицѣ вашемъ мы видѣли отзывчиваго художника-человѣка, отнюдь не казеннаго педагога, внушающаго страхъ при первомъ появленіи. Не стѣсняя ученика въ его индивидуальномъ творчествѣ, въ свободѣ, вы этимъ создали рѣзко-отличительный ликъ нашей школы среди другихъ художественныхъ школъ Россіи; и когда говорятъ о ней, то указываютъ на ея яркость, красочность. Этимъ школа всецѣло обязана вамъ».

Другая группа воспитанниковъ художественнаго училища поднесла юбиляру цвѣты, причемъ ученикъ-скульпторъ П. Зельмановъ прочиталъ свое, посвященное К. К. Костанди, стихотвореніе.

Изъ среды питомцевъ училища приблизился еще одинъ, г. Соколъ, съ лавровымъ вѣнкомъ въ рукахъ, сказавшій юбиляру:

«Примите отъ насъ, учениковъ, искренно любящихъ васъ и преданныхъ, сей лавровый вѣнокъ. Хотѣлось бы многое вамъ сказать, но гдѣ много чувствъ, тамъ мало словъ.

Пусть же, дорогой Кириакъ Константиновичъ, наше молчаніе, наша молчаливая пѣснь—пѣснь безъ словъ вамъ всегда говоритъ больше, чѣмъ тотъ, кто многое скажетъ».

Съ этими словами ученикъ, при громовыхъ аплодисментахъ всего собранія, возложилъ лавровый вѣнокъ на возвышавшійся вблизи юбиляра его скульптурный бюстъ.

Отъ бывшихъ учениковъ К. К. Костанди его привѣтствовала г-жа Т. Д. Эдуардъ. Бывшіе ученики поднесли К. К. Костанди вазонъ съ цвѣтами и выигрышный билетъ при адресѣ, заключенномъ въ художественно-сработанную папку.

Отъ имени редакціи «Одесскихъ Новостей» юбиляру принесъ привѣтствіе П. Т. Герцо-Виноградскій въ слѣд. выраженіяхъ:

«Позвольте мнѣ, дорогой Кириакъ Константиновичъ, принести вамъ сердечныя и искреннія поздравленія отъ редакціи «Одесскихъ Новостей». Очень радъ, что именно на меня, бывшаго ученика одесской рисовальной школы, нынѣ художественнаго училища, выпала эта прекрасная и почетная миссія привѣтствовать васъ съ 25-лѣтіемъ вашей плодотворной художественной дѣятельности. Въ вашемъ лицѣ сочетались неутомимый, вѣчно бодрый и свѣжій работникъ искусства, прекрасный и добросовѣстный преподаватель и рѣдкій художественный талантъ, произведенія котораго чаруютъ всѣхъ. Одесса должна быть счастлива тѣмъ, что вы живете въ ея стѣнахъ и именно здѣсь проводите свою дѣятельность. Вы одинъ изъ первыхъ ея художественныхъ вождей, одинъ изъ лучшихъ ея гражданъ. Нашъ привѣтъ вамъ, наше уваженіе и наша глубокая любовь».

Отъ редакціи «Од. Листка» В. В. Навроцкій поднесъ слѣд. адресъ:

«Своей талантливой кистью вы пробуждали въ душахъ зрителей художественное настроеніе, заставляли глубже чувствовать и понимать тѣ стороны природы нашего юга, мимо которыхъ мы часто проходили равнодушными. Вы заставили насъ полюбить ея самыя неуловимыя красоты, вы заражали насъ тѣми нѣжными чувствами, какія одухотворяли всѣ ваши картины. Не одинъ разъ Одессѣ угрожала возможность лишиться вашего постояннаго въ ней пребыванія, но вы отклонили самыя почетныя предложенія изъ обѣихъ столицъ и предпочли не разставаться съ Одессой. Такая глубокая привязанность къ Одессѣ дѣлаетъ васъ однимъ изъ самыхъ «почетныхъ ея гражданъ».

Поднесены были также адреса отъ редакцій журналовъ «Въ мірѣ искусствъ» и «Волна», а также отъ учениковъ рисовальной школы А. Манылама.

Краткую рѣчь произнесъ бывш. ученикъ, учредитель курсовъ рисованія, черченія и лѣпки въ Одессѣ М. П. Гинцбургъ.

Затѣмъ юбиляра привѣтствовали рѣчами: начальница женской гимназіи г-жа Фонъ-Гиршъ-Брамиъ и депутація отъ воспитанницъ этой гимназіи, деп

ОТЪ КОНТОРЫ
„Одесскихъ Новостей".
При завтрашнемъ № «Одес. Нов.» будетъ приложена иллюстрація обычнаго формата—въ 4 страницы, изъ коихъ 2 страницы иллюстрированы рисунками новѣйшихъ модъ (магазина Я. Гальперина).

О ПРОВОКАТОРѢ БАТУШАНСКОМЪ.

Намъ пишутъ изъ Кишинева: „Объявленный на-дняхъ въ Парижѣ провокаторомъ зубной врачъ Борисъ Яковлевичъ Батушанскій (см. сообщеніе въ „Од. Нов." отъ 6 февраля) хорошо извѣстенъ въ Кишиневѣ. Онъ родомъ изъ с. Варзарешть, Оргѣевск. уѣзда, гдѣ родители его, люди весьма состоятельные, проживаютъ и понынѣ. Въ Кишиневѣ Батушанскій проживалъ съ 1900 года, занимаясь на существовавшихъ здѣсь въ то время частныхъ зубоврачебныхъ курсахъ доктора Н. С. Гобжилы. Онъ участвовалъ въ организовавшемся въ то время просвѣтительномъ кружкѣ молодыхъ людей, поставившемъ себѣ задачей—давать безплатные уроки лицамъ, нуждающимся въ образованіи. Живя довольно широко, былъ вхожъ во многіе интеллигентные дома и пользовался большими связями. Будучи очень представительнымъ молодымъ человѣкомъ, онъ имѣлъ большой успѣхъ среди дамъ, былъ героемъ нѣсколькихъ романовъ и, въ концѣ-концовъ, женился на дѣвушкѣ изъ порядочной кишин. еврейской семьи. Въ 1901 г. онъ былъ однимъ изъ участниковъ первой въ Кишиневѣ революціонной организаціи подъ названіемъ „группа объединеннаго протеста", устроившей на вокзалѣ ст. „Кишиневъ" 11 сентября того-же года противоправительственную демонстрацію по поводу ссылки въ Сибирь студента Домбровскаго, котораго товарищи собрались провожать. Демонстрація эта, ознаменовавшаяся крупнымъ побоищемъ между демонстрантами и желѣзнодорожными жандармами, закончилась арестомъ главныхъ участниковъ, въ томъ числѣ и Батушанскаго Впрочемъ, его вскорѣ выпустили изъ тюрьмы. Послѣ этого онъ, пользуясь обширнымъ довѣріемъ, началъ принимать участіе въ соц.-демократическомъ кружкѣ, въ который дѣятельно вербовалъ членовъ. Съ 1903 г. Батушанскій скрылся съ кишин. горизонта, перекѣхавъ въ г. Екатеринославъ. Таково первоначальное curriculum vitae провокатора Батушанскаго".

НОВОВВЕДЕНІЯ НА СЛУЖБѢ ДВИЖЕНІЯ Ю.-З. Ж. Д.

По иниціативѣ начальника ю.-з. ж. д. инженера К. С. Немѣшаева, еще въ прошломъ году были командированы нѣкоторые инженеры за-границу для изученія постановки службы движенія. Повидимому, система службы движенія въ непродолжительномъ времени будетъ значительно измѣнена. Предполагается на многихъ станціяхъ совершенно устранить стрѣлочниковъ и другихъ агентовъ, возложивъ эти функціи на отвѣтственныхъ дежурныхъ помощниковъ начальниковъ станцій, которымъ будетъ увеличено за это жалованье. На одной изъ станцій одесскаго отдѣленія ю.-з. ж. дороги въ «Мордаровкѣ» реформа эта уже произведена: штаты уменьшены, а отвѣтственныя функціи по управленію стрѣлками по путямъ возложены на дежурныхъ помощниковъ начальника станціи. Новую систему завѣдыванія службой движенія предполагается ввести въ нынѣшнемъ году на 50 второстепенныхъ и третьестепенныхъ станціяхъ; наряду съ этимъ имѣется въ виду сохранить экономію въ суммѣ до 100.000 руб. въ годъ.

ВЪ ВЫСШЕЙ ШКОЛѢ.

Въ субботнемъ (вечернемъ) засѣданіи историко-филологическаго факультета университета обсуждался вопросъ о замѣщеніи свободной профессуры по каѳедрѣ классической филологіи (латинской—свободной за уходомъ въ отставку проф. И. И. Луньяка). Рекомендацію кандидата министерство предоставило факультету. Въ засѣданіи обсуждалось предложеніе проф. Э. Р. фонъ-Штерна пригласить въ Одессу казанскаго профессора, д-ра классической филологіи Б. В. Варнеке, молодого ученаго, имѣющаго много работъ. Факультетъ единогласно постановилъ пригласить рекомендуемаго кандидата. Борисъ Васильевичъ Варнеке родился въ 1872 г. извѣстенъ своими работами по исторіи театра и статьями объ искусствѣ.

Совѣтъ московскаго университета, какъ извѣстно, составилъ единогласное постановленіе противъ новаго университетскаго устава. По этому поводу „Россія" въ раздраженіи замѣчаетъ: „Совѣты университетовъ не имѣютъ никакихъ правъ на роль законосовѣщательныхъ учрежденій. Это является демонстраціей. Московскіе профессора забываютъ, что интересы науки обязываютъ ихъ прекратить политическую интригу. Тѣмъ изъ нихъ, кто зашелъ въ этомъ направленіи слишкомъ далеко, не мѣсто въ высшей школѣ".

Въ Новой-Александріи вслѣдствіе непринятія администраціей института резолюціи сходки по академическимъ вопросамъ нѣсколько дней нѣтъ занятій. (Р.).

ВЫСТАВКА.

Гор. управа выработала проектъ участія города въ выставкѣ. Для помѣщенія всѣхъ предполагаемыхъ экспонатовъ необходима площадь приблизительно въ 150 кв. саж. Въ общемъ потребуется расходовъ въ 30 тыс. р.

Распорядительный комитетъ сельско-хозяйственнаго отдѣла выставки получилъ извѣщеніе изъ Петербурга, что департаментъ лѣсоводства рѣшилъ принять участіе въ выставкѣ въ качествѣ экспонента.

РЕВИЗІЯ ДѢЛЪ МѢЩАНСКОЙ УПРАВЫ.

Г. градоначальнику недавно было сообщено, что въ одесской мѣщанской управѣ не все обстоитъ благополучно въ смыслѣ правильности расходованія общественныхъ суммъ и что есть растраты по управѣ. Въ виду этого, по распоряженію г. градоначальника, чиновнику особыхъ порученій при градоначальникѣ князю Цулукидзе поручено обревизовать дѣлопроизводство мѣщанской управы.

ВЫБОРЫ ВО 2 ОБЩ. ВЗАИМН. КРЕДИТА.

Въ воскресенье днемъ состоялись во 2-мъ обществѣ взаимнаго кредита выборы уполномоченныхъ по второму разряду. Избраны всѣ 20 уполномоченныхъ и 3 кандидата къ нимъ.

Уполномоченными избраны: Д-ръ Л. М. Гурфинкель—получилъ 81 б. и 21 ч. шаровъ, К. Г. Добровольскій (84 и 18), Дорфманъ (86 и 15), М. Б. Переплетникъ (85 и 16), Я. С. Балабанъ (81 и 21). К. Ф. Тауэръ (77 и 25), Д. М. Вургафтъ (77 и 25), прис. пов. С. Б. Шапиро (85 и 17), П. И. Бланкъ (82 и 20), А. А. Бугаенкій (74 и 28), Гозіасонъ (86 и 15), И. М. Гольдштейнъ (84 и 18), К. М. Капланъ (80 и 22), Я. Б. Райхъ (74 и 28), А. Г. Разградскій (69 и 33), д-ръ Ю. А. Цейнеръ (73 и 29), М. Г. Гринбергъ (77 и 24), Е. ф. Молчановъ (68 и 34), Т. Е. Мускатъ (74 и 28), В. Н. Оболенскій (73 и 29).

Кандидатами избраны: Ю. С. Корецъ (49 б.), Г. Г. Кагановичъ (41 б.) и М. С. Шикеръ (38 б.).

Подача записокъ съ именами кандидатовъ въ уполномоченные по 1-му разряду назначена на 15 февраля.

КЪ ПОХОДУ НА КРЕДИТНОЕ ОБЩЕСТВО.
(Среди окраинныхъ домовладѣльцевъ).

Третьяго дня подъ предсѣдательствомъ г. Неликана въ гор. аудиторіи состоялось общее собраніе членовъ общества домовладѣльцевъ окраинъ и предмѣстій гор. Одессы для обсужденія вопросовъ, связанныхъ съ кредитнымъ обществомъ. Физіономія собранія напоминала засѣданіе гор. думы Слышались тѣ же рѣчи, тѣ же пѣсни.

Застрѣльщикомъ явился г. Неликанъ. По его словамъ, въ гор. кредитномъ обществѣ евреи имѣютъ громадное вліяніе, благодаря тому, что участвуютъ въ выборахъ уполномоченныхъ наравнѣ съ христіанами. Для соблюденія процентной нормы сначала избираются евреи и «шабесгои», а затѣмъ христіане. Благодаря еврейскимъ партіямъ, выдаются чрезмѣрныя ссуды и вообще совершаются операціи, отъ которыхъ страдаютъ интересы домовладѣльцевъ. Во время погрома евреямъ выдавались пособія, а русскіе игнорировались, несмотря на то, что среди русскихъ было много пострадавшихъ отъ погрома. Чтобы парализовать дѣятельность евреевъ въ кредитномъ обществѣ, необходимо, по мнѣнію г. Неликана, объединиться для выборовъ уполномоченныхъ и идти за-одно съ правленіемъ общества домовладѣльцевъ окраинъ и предмѣстій гор. Одессы.

Г. Савченко заявилъ, что кредитное общество всегда оказывало большую поддержку евреямъ-домовладѣльцамъ, игнорируя интересы русскихъ. Евреямъ было предоставлено 70 проц. разсрочекъ платежей, выдавались пособія, а имущества русскихъ окраинныхъ домовладѣльцевъ обезцѣнены, и имъ не выдаютъ добавочныхъ ссудъ.

Г. Апостоли сообщилъ, что, по порученію общаго собранія одес. союза русскихъ людей, особой комиссіей было возбуждено предъ гор. головой ходатайство о внесеніи на разсмотрѣніе гор. думы вопроса объ увольненіи состоящихъ на гор. службѣ евреевъ и недопущеніи ихъ въ будущемъ. По поводу этого ходатайства было разъяснено, что евреи служатъ въ силу манифеста о равноправіи. По разъясненію же министерства внутр. дѣлъ они должны быть увольняемы; теперь же нужно постепенно удалять евреевъ отъ всѣхъ общественныхъ дѣлъ. По этому поводу г. Неликанъ разъяснилъ, что въ настоящее время на гор. службѣ состоитъ всего 2—3 еврея, пользующихся уваженіемъ и остающихся на службѣ лишь до выслуги срока на пенсію. Г. Неликанъ воспользовался также случаемъ, чтобы разразиться грубой бранью по адресу интеллигенціи. «Здоровый элементъ представляютъ лишь окраины-домовладѣльцы, а интеллигенція готова продать себя всякому, лишь бы ее купили. Интеллигенцію нужно создать новую, а окраины на выборахъ справятся и безъ интеллигенціи».

Г. Лашковъ философски замѣчаетъ, что у евреевъ нѣтъ творческаго ума, что среди нихъ нѣтъ ни поэтовъ, ни литераторовъ, ни мыслителей и всѣ ихъ успѣхи достигаются путемъ единодушія. Необходимо, чтобы русскіе также дѣйствовали единодушно.

Ген.-м. Кардіаловскій указалъ, что, благодаря хозяйничанію «извѣстныхъ партій», запасный капиталъ кредитнаго общества уменьшился съ 7 млн. до 4-хъ, и предложилъ просить министра финансовъ произвести правительственную ревизію дѣлъ кредитнаго общества.

Предложеніе это принимается, и рѣшено послать телеграмму министру финансовъ, въ которой общество окраинныхъ домовладѣльцевъ говоритъ о безпорядкахъ въ кред. о-вѣ и присоединяется къ извѣстному ходатайству гор. думы объ измѣненіи его устава.

УБѢЖИЩА ДЛЯ СЕСТЕРЪ «КРАСНАГО КРЕСТА».

Предсѣдатель мѣстнаго управленія Россійскаго общества «Краснаго Креста» г.-л. А. Г. Григорьевъ возвратился изъ Петербурга, гдѣ присутствовалъ на совѣщаніи по вопросу о сооруженіи въ нѣкоторыхъ городахъ пріютовъ-убѣжищъ для престарѣлыхъ сестеръ милосердія «Краснаго Креста». На совѣщаніи присутствовали представители отъ 5-ти городовъ — Петербурга, Москвы, Варшавы, Кіева и Одессы и 1 делегатъ изъ Сибири. Постановлено въ текущемъ году построить первый такой пріютъ въ Москвѣ на 100 сестеръ, для него будетъ ассигновано около 100 тыс. руб., а въ будущемъ году построены будутъ 2 пріюта—одинъ въ Петербургѣ, а другой—въ Одессѣ. Одес. убѣжище предполагается на 60 сестеръ и на постройку будетъ ассигновано 60 тыс. руб. изъ суммъ главнаго управленія «Краснаго Креста».

КЪ ДѢЛУ И. ЗАЙЧЕНКО И А. ЦѢНОВСКАГО.

Вчера окружнымъ судомъ былъ объявленъ въ окончательной формѣ мотивированный приговоръ по дѣлу И. Зайченко, обвинявшаго д-ра А. Цѣновскаго въ диффамаціи. Обращаясь къ ин-крим-ируемымъ Цѣн в к му (статьямъ по) поводу дѣятельности Зайченко, напечатанныхъ въ «Од. Нов.», судъ находитъ, что приписываемыя авторомъ статей Зайченкѣ дѣянія—совращеніе дѣвочекъ-гимназистокъ—какъ дѣянія не только преступныя, но и безнравственныя и не совмѣстныя съ достоинствомъ честнаго человѣка—должны возбудить въ общественномъ мнѣніи чувство презрѣнія къ этому человѣку, а потому и приписаніе такихъ поступковъ должно вредить само собою достоинству и доброму имени его. Считая доказаннымъ фактъ диффамаціи, судъ нашелъ, однако, возможнымъ примѣнить къ Цѣновскому низшую мѣру наказанія и приговорилъ его, какъ извѣстно нашимъ читателямъ, къ тюремному заключенію на 3 недѣли. Д-ръ Цѣновскій переноситъ дѣло въ судебную палату.

ВЪ БЕССАРАБСКО-ТАВРИЧЕСКОМЪ БАНКѢ.

Въ воскресенье состоялось годичное общее собраніе акціонеровъ бессарабско-таврическаго земельнаго банка. Явились 81 человѣкъ, представившихъ 12768 акцій. Предсѣдателемъ собранія былъ избранъ М. Ф. Рафаловичъ, секретаремъ—О. Н. Сафирь.

Отчетъ и смѣты собраніемъ утверждены. Дивидендъ опредѣленъ въ 40 р. на акцію. Рѣшено выдать пособіе комитету по устройству одесской выставки 1910 г. въ размѣрѣ 1000 р. и особо сельско-хозяйственному отдѣлу выставки—1000 р. Пожертвовано 1000 р. въ пособіе пострадавшимъ отъ наводненія во Франціи. Служащимъ выдана награда въ размѣрѣ 3-мѣсячнаго оклада жалованья. Предоставлено правленію ходатайствовать о разрѣшеніи выпустить 1000 новыхъ акцій. Ходатайство мотивируется наступившимъ оживленіемъ ссудныхъ операцій банка. Разрѣшено правленію выдавать ссуды также подъ залогъ имѣній въ Судакской и Орусской долинахъ южнаго берега Крыма съ прилегающими къ нимъ мѣстностями и дачными участками. По предложенію г. Эйзинскаго поручено правленію представить къ слѣдующему общему собранію проектъ устава пенсіонной кассы для служащихъ.

Выборы не дали въ общемъ никакихъ измѣненій. Въ члены правленія перезабраны А. Ф. Рафаловичъ и Р. Л. Хари, въ члены ономочной комиссіи А. Ѳ. Малешевскій, въ кандидаты къ членамъ ономочной комиссіи: В. А. Бертенсонъ, Э. О. Бендеръ и П. С. Лефи (вмѣсто П. П. Мичу-Николаевича); въ члены ревизіонной комиссіи: А. А. Анатра, З. Е. Ашкинази. А. К. Леонардъ, Н. С. Перецъ, Э. Я. Ансельмъ (вмѣсто умершаго Г. М. Везери); въ кандидаты къ членамъ ревизіонной комиссіи: М. Г. Зусманъ, Я. А. Бродскій и Г. А. Прейсъ; въ депутаты отъ тяжахъ и уничтоженіи закладныхъ листовъ: А. К. Сциборъ-Марохицкій, І. Ѳ. Зеленевскій, К. А. Кржечковскій, А. Р. Хари, Н. А Боуръ и С. С. Москалевъ.

МЕЖДУНАРОДНЫЙ КОНГРЕССЪ ТОРГОВЫХЪ ПАЛАТЪ.

Одесскій биржевой комитетъ получилъ отъ министерства торг. и промышл. извѣстіе, что въ іюнѣ с. г. въ Лондонѣ созывается международный конгрессъ торговыхъ и промышленныхъ организацій, на которомъ будетъ разсмотрѣнъ цѣлый рядъ принципіально-важныхъ для международныхъ торговыхъ сношеній вопросовъ. Въ числѣ другихъ намѣчены слѣд. вопросы: 1) о фиксаціи дня праздненія св. Пасхи и объ упрощеніи грегоріанскаго календаря; 2) о примомъ представительствѣ торговли и промышленности на оффиціальныхъ конференціяхъ и международныхъ конгрессахъ по вопросамъ экономическаго характера; 3) о развитіи почтовыхъ сношеній и европейскаго почтоваго союза; 4) о достиженіи международнаго соглашенія по вопросу о томъ, чтобы приговоры судовъ или арбитражныхъ коммисій одной страны принимались къ исполненію въ другихъ странахъ, безъ дальнѣйшаго судебнаго пересмотра; 5) о присоединеніи всѣхъ странъ къ мадридской конвенціи объ уничтоженіи на товарахъ знаковъ, не указывающихъ на нихъ дѣйствительное происхожденіе и 6) о примѣняемыхъ для составленія таможенной статистики методахъ оцѣнки товаровъ.

КЪ КАНАЛИЗАЦІИ ФРАНЦУЗСКАГО БУЛЬВАРА.

Распоряженіе г. градоначальника объ улучшеніи санитарныхъ условій на дачахъ Французскаго бульвара, въ виду приближенія лѣтняго сезона, застало нѣкоторыхъ дачевладѣльцевъ—Л. М. Мроста, д-ра Ерузальскаго и друг. собраться для обсужденія этого вопроса. Еще въ декабрѣ подъ предсѣдательствомъ прис. пов. Богацкаго была образована коммисія, которая пришла къ заключенію о необходимости устроить канализацію по всему Французскому бульвару и примыкающимъ къ нему переулкамъ. Проектъ и планъ канализаціи поручено было выработать земемѣру г. Розенбергу. Вчера въ залѣ бывшихъ воспитанниковъ ком. училища состоялось вновь общее собраніе дачевладѣльцевъ Французскаго бульвара. Изъ 120 дачевладѣльцевъ явилось свыше 60 чел. Г. Мростъ заявилъ, что коммисія подъ предсѣдательствомъ г. Богацкаго оказалась малодѣятельной, въ виду чего состоялось избраніе новой коммисіи, на которую вошли д-ръ Ерузальскій въ качествѣ предсѣдателя, а членами коммисіи избраны: А. Ф. Плюгинъ, Л. М. Мростъ, В. И. Зусманъ, М. Я. Штернбергъ и представитель дачи Вальтуха—А. Г. Кацъ. Коммисіи поручено провѣрить выработанный проектъ канализаціи, опредѣлить стоимость проекта.

Въ собраніи произошелъ оживленный обмѣнъ мнѣній, изъ котораго выяснилось, что по разверткѣ содержаніе канализаціи обойдется каждому участницу въ 20—35 к. за квадр. сажень, а дачевладѣльцамъ переулковъ—въ 10 коп. кв. саж.; въ общемъ же устройство канализаціи обойдется въ суммѣ до 60.000 руб.

ЛЕКЦІИ О РАДІИ.

Въ послѣднемъ общемъ собраніи техническаго общества Е. С. Буркеромъ закончено было чтеніе серіи популярныхъ докладовъ «о явленіяхъ радіоактивности».

Предсѣдателемъ общества было доложено сообщеніе химическаго отдѣла (по иниціативѣ Е. С. Буркеромъ) устроить при техническомъ обществѣ первую въ Россіи лабораторію для изслѣдованія явленій радіоактивности.

Одной изъ цѣлей лабораторіи явится изслѣдованіе на радіоактивность почвъ, источниковъ, минераловъ территоріи Россіи, а равно опыты съ уже извѣстными радіоактивными веществами.

Въ городской думѣ.

Засѣданіе 8 февраля.

Гласные собираются медленно, и засѣданіе открывается лишь въ 8½ час. вечера. Предсѣдательствуетъ г. Моисеевъ.

Обсуждается смѣта расходовъ гор. управленія на текущій годъ.

При разсмотрѣніи статьи расходовъ на содержаніе гор. по воинской повинности присутствія гл. Сигаевъ возражаетъ противъ учрежденія новой должности помощника завѣдующаго дѣлопроизводствомъ присутствія съ окладомъ жалованья въ 1200 руб. въ годъ. Гласный считаетъ этотъ расходъ несоотвѣтствующимъ дѣйствительной потребности и тѣмъ болѣе, при стѣсненности гор. финансовъ, излишнимъ, что онъ не вызывается требованіемъ закона. Между прочимъ, гласный указываетъ, что Москва съ 2-милліоннымъ населеніемъ тратитъ на содержаніе воинскаго присутствія гораздо меньше Одессы, насчитывающей только полмилліона жителей.

Тов. гор. головы Масленниковъ, напротивъ, доказываетъ настоятельную необходимость усиленія канцеляріи присутствія, въ интересахъ облегченія тяжелаго труда нынѣшняго состава служащихъ и правильнаго веденія дѣлопроизводства.

Доводы г. Маслянникова поддерживаетъ также и членъ управы Пеликанъ.

Послѣ рѣчей гл. Ушакова и Корша, высказывающихся противъ учрежденія новой должности, а также противъ ассигнованія 1000 руб. на наемъ помѣщенія для воинскаго присутствія, оба предложенія отклоняются: объ ассигнованіи 1000 руб. — большинствомъ 35 против 19 голосовъ, а объ учрежденіи новой должности—большинствомъ 31 противъ 23 гол.

Затѣмъ баллотируется предложеніе объ установленіи должности еще одного писца для отдѣленія гор. управы по составленію призывныхъ по воинской повинности списковъ. Такъ какъ голоса раздѣлились поровну (27—за и 27—противъ), вопросъ, какъ нерѣшенный, откладывается до другого раза.

Далѣе обсуждается статья расходовъ — на содержаніе судебныхъ мѣстъ мировыхъ судей. Ходатайства предсѣдателя гор. съѣзда мировыхъ судей объ учрежденіи при съѣздѣ ряда новыхъ должностей и объ увеличеніи оклада жалованья дѣлопроизводителямъ мировыхъ судей отклоняются.

Въ общемъ, § 1 смѣты—участіе въ расходахъ по содержанію правит. учрежденій—принимается въ суммѣ около 245 тыс. руб

Слѣдующее засѣданіе—12 февраля.

Одесская жизнь.

Къ завтрашнему № «Одесскихъ Новостей» будетъ дано иллюстрированное приложеніе.

Командующій войсками одесскаго военнаго округа ген.-адъют. Н. П. Зарубаевъ третьяго дня присутствовалъ въ первый разъ на утреннемъ воскресномъ богослуженіи, по окончаніи котораго сдѣлалъ визитъ высокопреосвященному Димитрію, архіепископу херсонскому и одесскому, въ архіерейскомъ домѣ. Въ тотъ же день командующій войсками сдѣлалъ визитъ его превосходительству Мохамеду-Али шаху. Вчера утромъ во дворцѣ командующаго войсками состоялся военный докладъ. Первыми были приняты командующимъ войсками для доклада помощникъ его—ген.-отъ-арт. К. П. Фанъ-дерь-Флитъ и начальникъ окружнаго штаба ген.-лейт. Ф. Н. Васильевъ.

На-дняхъ состоится общее собраніе членовъ одесскаго отдѣла Императорскаго русскаго военно-историческаго общества для избранія предсѣдателя отдѣла на мѣсто выѣхавшаго изъ Одессы ген.-отъ-кав. барона А. В. Каульбарса. Кандидатомъ на эту почетную должность является командующій войсками одес. военнаго округа ген.-адъютантъ Н. П Зарубаевъ.

Г. одесскому градоначальнику ген.-м. Л. Н. Толмачеву совѣтомъ одесскаго отдѣла с. р. н. послана телеграмма объ избраніи его въ почетные члены комитета по сбору пожертвованій на сооруженіе въ Одессѣ первой русской національной ремесленной школы. На это послѣдовалъ слѣд. отвѣтъ: «До глубины души растроганъ почетнымъ избраніемъ, за которое сердечно благодарю комитетъ. Пріѣду двѣнадцатаго. Желаю полнаго успѣха дорогому дѣлу. Толмачевъ.

По всеподданнѣйшему докладу министра юстиціи ходатайства союза русскихъ людей Государь Императоръ. Всемилостивѣйше повелѣть соизволилъ: сократить срокъ наказанія приговореннымъ бакинскимъ окружнымъ судомъ за убійство Дмитрія Лисенина, извѣстнаго подъ кличкой „Митьки Анархиста", Леониду Домацкому и Сургуну съ 6 лѣтъ и 8 мѣс. до 1 года каторжныхъ работъ и Петру Домацкому съ 4 лѣтъ до 1 года тюремнаго заключенія.

Въ ревизіи сенатора Дедюлина, предстоящей въ Кіевѣ и Одессѣ, приметъ между прочимъ участіе товарищъ прокурора харьковскаго окружнаго суда А. А. Громовъ.

На-дняхъ въ общемъ собраніи членовъ общества печатнаго производства среди другихъ избраны были въ члены правленія отъ южно-русскаго общества печатнаго дѣла наборщикъ г. Малый и печатникъ г. Лободка. Узнавъ объ назначеніи своихъ 2-хъ рабочихъ, директоръ южно-русск. о-ва печатнаго дѣла г. Гаевскій, сославшись на то, что послѣдняя забастовка въ типографіи обошлась обществу въ 40.000 руб., предложилъ имъ отказаться отъ должности членовъ правленія о-ва печатнаго производства, ибо въ противномъ случаѣ они будутъ уволены отъ работы въ типографіи. Наборщикъ Малый и печатникъ Лободка, послѣ нѣкотораго колебанія, прислали правленію о-ва рабочихъ печатнаго производства заявленія съ отказомъ отъ выборныхъ должностей.

Въ воскресенье въ одной изъ мѣстныхъ газетъ напечатано было письмо настоятеля Пантелеймоновскаго подворья, въ которомъ указывается, что редакція «Одес. Нов.» не согласилась напечатать опроверженіе по поводу персіи о причинахъ взрыва и пожара въ подворьи. Повидимому, здѣсь произошло какое-то недоразумѣніе. Редакція всегда дастъ мѣсто опроверженіямъ фактическаго свойства, особенно такимъ, которыя исходятъ отъ лицъ, заслуживающихъ довѣрія. Но отъ о. Еирика мы никакого письма не получали. Когда о. Кирикъ обратился къ намъ съ запросомъ, почему не напечатано его письмо, секретаремъ редакціи ему было заявлено, что никакого письма отъ него не было получено, и предложено было прислать другое письмо для напечанія, но и да этотъ разъ редакція никакого письма не получала. Фактическое разъясненіе истинныхъ причинъ пожара въ послѣдующихъ номерахъ газеты было дано редакціей по собственной ея иниціативѣ.

Въ настоящее время слѣдственными властями производится разслѣдованіе о несчастномъ случаѣ съ бывшимъ начальникомъ тюрьмы Любарскимъ, выбросившимся изъ окна 11 хирургической палаты старой гор. больницы и послѣдствіемъ этого скончавшимся. По этому дѣлу допрошенъ дръ Доброхотовъ, работающій въ отдѣленіи проф. К. П. Сераппа въ больницѣ.

Обществомъ взаимнаго вспомоществованія учителей-евреевъ Новороссійскаго края дать въ Гор. театрѣ 19 февраля спектакль, причемъ сборъ пойдетъ, главнымъ образомъ, на пополненіе вдовьяго фонда и капитала безвозвратныхъ пособій. Поставлена будетъ «Снѣгурочка».

Товарищи покойнаго О. Я. Пергамента по одесскому совѣту присяжныхъ повѣренныхъ отправили вчера въ Петербургъ двѣ телеграммы: на имя прис. пов. Базунова, оправданнаго вердиктомъ присяж. засѣдателей, по обвиненію въ пособничествѣ къ побѣгу Ольги Штейнъ, и на имя его защитника прис. пов. Казаринова. Въ телеграммѣ на имя Базунова привѣтствуется судъ общественной совѣсти, высоко держащій свое знамя, а въ телеграммѣ на имя Казаринова выражается благодарность ему за благородную защиту памяти О. Я. Пергамента.

Представитель госуд. контроля А. Э. Земель и ревизоръ матеріальной службы М. П. Воробьевъ, ревизующіе складъ топлива при ст. «Одесса-Товарная», выѣхали изъ Одессы въ Кіевъ для доклада своему начальству результатовъ открытыхъ недавно неправильностей на складѣ.

Въ приказѣ по полиціи напечатано:

«5 сего февраля городовой Петропавловскаго уч. Ефремъ Олейникъ, производя чистку револьвера, нечаянно произвелъ выстрѣлъ, которымъ и ранилъ себя въ руку. Это уже не первый случай неосторожнаго обращенія съ оружіемъ, что свидѣтельствуетъ какъ о халатности самихъ городовыхъ, такъ и объ отсутствіи какого-бы то ни было надзора со стороны ближайшихъ начальниковъ, дозволяющихъ въ казармахъ чистку оружія. Олейникъ пострадалъ за свою неосторожность и впредь навѣрно будетъ осторожнѣе, пусть же остальнымъ городовымъ случай этотъ послужитъ назиданіемъ, что съ оружіемъ, а тѣмъ болѣе заряженнымъ, небрежничать нельзя, въ особенности съ пистолетомъ системы «Браунингъ», когда зачастую бываетъ сидящая въ стволѣ восьмая пуля. Во избѣжаніе повторенія несчастныхъ случаевъ, предписываю гг. приставамъ провѣрить всѣхъ городовыхъ въ умѣньи обращаться съ револьверами всѣхъ системъ, коими они вооружены, и для чистки оружія указать отдѣльныя помѣщенія, но отнюдь не позволять производить таковую въ самой казармѣ, гдѣ помѣщаются городовые».

Управляющій акцизными сборами Херсонской губерніи Е. К. Истоминъ возвратился въ Одессу изъ Петербурга, куда выѣзжалъ по дѣламъ службы, по вопросу объ упрощеніи управленія несложныхъ сборовъ и казенной продажи питей. Вчера Е. К. Истоминъ вступилъ въ должность.

14 февраля состоится фактическое открытіе еврейскаго сиротскаго дома имени супруговъ Финкельштейнъ. Членами попечительнаго совѣта дома состоятъ: г-жа Л. Финкельштейнъ, гг. Сафирь, Хари, Бернштейнъ (Б. Я.), Зусманъ и Гальперсонъ. Въ учрежденіи имѣется уже 10 призрѣваемыхъ дѣтей.

Третьяго дня состоялось общее собраніе членовъ вспомогательной кассы гор. оркестра. Послѣ утвержденія отчета собраніе приступило къ избранію двухъ членовъ правленія. Избраны П. Микосъ-Урбанъ и А. Застрабскій. Въ члены ревизіонной коммисіи избраны В. Шамраевъ, С. Застребскій и П. Шнайдеръ. Затѣмъ былъ принятъ измѣненный проектъ устава кассы.

Членъ клуба Купеческаго собранія г. Ваславскій обратился въ совѣтъ старшинъ съ предложеніемъ учредить при клубѣ кассу ссудъ и взаимопомощи. Средства для учрежденія такой кассы могутъ составиться изъ слѣд. поступленій: каждый членъ кассы ссудъ вноситъ 10 руб.; съ каждой игры картъ отчисляется въ кассу 50 коп.; съ общей выручки за ложи, входной платы, спектаклей и вечеровъ отчисляется 5 проц.; штрафныхъ денегъ съ гостей на 50 коп. болѣе; новые члены клуба уплачиваютъ въ кассу взаимопомощи 50 руб. единовременно; изъ добровольныхъ пожертвованій и т. д.

При обществѣ взаимопомощи служащихъ по письменной части предполагается учредить «кассу взаимопомощи на случай смерти и инвалидности». Возбужденъ также вопросъ о правильной постановкѣ медицинской помощи.

Старшему газану караимской синагоги І. М. Кефели разрѣшено, наканунѣ праздника «Пуримъ» 16 февраля, произвести между прихожанами сборъ пожертвованій въ пользу караимскаго духовенства.

Управленіе главнаго врачебнаго инспектора циркулярно разослало губернаторамъ подробное описаніе произведенныхъ при Императорскомъ институтѣ экспериментальной медицины опытовъ съ дезинфекціей по японскому способу посредствомъ формалина и пара, высказавшись за желательность широкаго распространенія новаго способа дезинфекціи въ тѣхъ случаяхъ, когда требуется произвести быструю массовую дезинфекцію предметовъ, въ виду быстроты его выполненія и дешевизны.

Несмотря на урожай, югозап. жел. дор. испытываютъ большій упадокъ тов. движенія, чѣмъ въ 1908 г. По линіи объявленъ циркуляръ, что, вслѣдствіе сократившагося движенія, закрываются со лѣтняго времени всѣ временные разъѣзды и дѣйствующія обычно круглый годъ полустанціи.

Разъяснено, что лица, обучавшіяся въ зубоврачебныхъ школахъ, послѣ перерыва въ учебныхъ занятіяхъ на время не болѣе одного года, могутъ быть принимаемы вновь въ зубоврачебныя школы на тѣ же семестры, съ коихъ они выбыли, но не на старшіе семестры.

Въ виду крайней ограниченности установленнаго закономъ 31 марта 1843 г. штатнаго содержанія городовымъ врачамъ, министерство внутреннихъ дѣлъ собираетъ необходимыя справки для выработки соотвѣтствующаго законопроекта.

Разъяснено, что учебныя занятія въ школахъ врачебной и санитарной гимнастики и массажа должны продолжаться не менѣе 8 мѣсяцевъ, не включая сюда экзаменовъ.

Министерство разъяснило, что циркуляръ отъ 15 мая 1908 г., коимъ было установлено, чтобы аптекарскіе ученики допускались къ испытаніямъ на званіе аптекарскаго помощника не позже одного года послѣ выхода ихъ изъ аптеки, отнюдь не имѣетъ въ виду воспрепятствовать экзаменамъ тѣхъ аптекарскихъ учениковъ, кои не могли держать экзамена по причинамъ уважительнымъ, какъ, напр., отбываніе воинской повинности и тяжкая болѣзнь.

Вчера, при ясной, солнечной погодѣ, и слабомъ юго-восточномъ вѣтрѣ, термометръ Реомюра показывалъ утромъ 1 и въ полдень 2 град. тепла въ тѣни; вечеромъ было 0 градусовъ. На морѣ было тихо.

ПРОИСШЕСТВІЯ

Старшій производитель работъ одесскаго порта заявилъ полиціи, что на Платоновскомъ мололѣ, на значительномъ разстояніи, похищены проводы воздушной линіи.

Домна Павелайкисъ, 42 л., заявила полиціи о совершенномъ надъ ней въ воскресенье, поздно вечеромъ, грязномъ насиліи. По словамъ Павелайкисъ, находясь во дворѣ дома № 12 по Колодозному пер., она вошла въ ретирадъ, гдѣ на нее набросились нѣсколько человѣкъ, очевидно посѣтителей трактира, помѣщающагося въ томъ же домѣ, и поочередно совершили надъ ней насиліе. Изъ числа насильниковъ Павелайкисъ опознала задержаннаго полового трактира Феофана Дедепчука. Дѣло передано суд. слѣдователю.

Задержанный въ Петербургѣ по обвиненію въ рядѣ мошенничествъ, авантюристъ, выдавшій себя за великобританскаго подданнаго Рихтера, оказался, мѣщ. Константиномъ Генрихсономъ, 58 л., совершившимъ въ 1902 г., подъ именемъ германскаго подданнаго Густава Гедмана, рядъ мошенническихъ продѣлокъ въ Одессѣ.

Въ Очаковѣ, послѣ отказа родныхъ на бракъ съ любимымъ человѣкомъ, молодая дѣвушка Анна Словашъ пошла на кладбище, гдѣ приняла до того большую дозу нашатырнаго спирта, что спустя часъ скончалась.

Въ сестѣ Евангелъ, Одес. уѣзда, когда рабочій Семенъ Моблинеръ, 30 лѣтъ, купался на берегу песокъ, на него обвалилась огромная глыба и раздавила его на смерть.

Въ театрѣ Ѳ. И. Островскаго былъ задержанъ полиціей Симха Пекеровъ, покушавшійся на кражу изъ галстуха булавки съ брильянтами у Я. Бендера.

Полиціей задержана Елена Станкевичъ, похитившая изъ квартиры Ивана Первано (Малороссійская, 15) образъ Богоматери.

Совершены кражи: въ домѣ № 64, по Болгарской ул., у М. Свѣчникова вещей на 244 р.; у Ф. Слѣпакова (Б.-Арнаутская, 36) вещей на 150 руб.; изъ стекольнаго завода (Городская ул., 3) мѣди на 150 р.; изъ квартиры Петра Винниченко (Хуторская, 3) денегъ и вещей на 420 руб.

Спеціалисты по срываніе съ прохожихъ каракулевыхъ шапокъ продолжаютъ „работать". Къ проходившему въ воскресенье вечеромъ по Ланжероновскому спуску чиновнику таможни г. Сѣмашко подбѣжалъ неизвѣстный юноша, сорвалъ съ головы шапку и скрылся.

У жены ст. сов

Телеграммы „Одесскихъ Новостей".

Французскіе гости.

ПЕТЕРБУРГЪ, 8 февраля.
(Отъ нашего корреспондента).

За подписью всѣхъ членовъ французской делегаціи отправлено въ Аничковскій дворецъ благодарственное письмо Государынѣ Императрицѣ Маріи Ѳеодоровнѣ за участіе къ бѣдствующимъ парижанамъ. Д'Эстурнель-де-Констанъ былъ вызванъ въ Аничковскій дворецъ, гдѣ ему оказанъ былъ милостивый пріемъ, продолжавшійся ¼ часа.

Въ госуд. банкѣ.

Послѣ посѣщенія Госуд. Совѣта делегація отправилась въ помѣщеніе госуд. банка. Одновременно съ нею туда прибылъ и министръ финансовъ Коковцевъ, проводившій ее вмѣстѣ съ управляющимъ банкомъ Коппиньяръ въ кладовую. Воинская охрана взята на-караулъ. На полкахъ, защищенныхъ рѣшетками, лежатъ пудовыя плитки золота, цѣнностью въ 20.000 руб. Посредине на открытыхъ полкахъ лежатъ мѣшки съ монетами. Коковцевъ пронесся, обращаясь къ гостямъ: «Вы, конечно, помните статью Финансъ, назвавшаго положеніе вещей въ Россіи «русскимъ мошенничествомъ». Позвольте показать вамъ лабораторію этого русскаго мошенничества». Общій смѣхъ. Французы говорятъ: «Очень хорошо сказано». Коковцевъ продолжаетъ: «Радъ видѣть здѣсь французовъ-парламентаріевъ, своего личнаго друга Стаховича и гг. Ефремова и Звегинцева. Послѣдніе засвидѣтельствуютъ, что въ Думѣ меня обвиняютъ въ неисправимомъ оптимизмѣ. Но я долженъ сказать, что состояніе русскихъ финансовъ даетъ полное основаніе къ этому. Когда заключался русскій внѣшній заемъ, обстоятельства были неблагопріятны, теперь же французы получаютъ 17%. Довѣріе безусловно оправдалось». Эстурнель де-Констанъ отвѣчаетъ: «Слово «мошенничество» не можетъ взволновать насъ, какъ парламентаріевъ: мы привыкли къ этому способу выраженія чувствъ и мыслей. Никогда не слѣдуетъ составлять мнѣніе о странѣ или объ отношеніяхъ страны къ чему-либо на основаніи отдѣльныхъ выраженій, сорвавшихся съ устъ оратора или журналиста. Мы рады видѣть богатство Россіи. Мы никогда не сомнѣвались, что довѣріе, оказанное Россіи, не встрѣтитъ разочарованія».

По распоряженію Коковцева вскрыли одинъ мѣшокъ и высыпали монеты въ чашу. Послѣ этого Эстурнель де-Констанъ снова заговорилъ о богатствахъ Россіи: «Есть у васъ еще одно богатство: это—ваша молодой парламентъ». Аплодисменты французовъ. Коковцевъ сочувственно киваетъ головой.

Въ смѣжной комнатѣ гостямъ показали на 1 милліардъ кредитныхъ билетовъ и крематорій для сожженія негодныхъ билетовъ. Депозитамъ роздано было по монетѣ новаго чекана.

Въ Таврическомъ дворцѣ.

Въ 4 часа дня французы прибыли въ Таврическій дворецъ, гдѣ были привѣтствованы думскимъ приставомъ Лазо и проведены въ ложу. На трибунѣ въ это время былъ Чхеидзе. Немедленно былъ объявленъ перерывъ. Депутаты прошли наверхъ. Гостей привѣтствовали въ Екатерининской залѣ. Крайніе правые держались въ сторонѣ. Послѣ чая и осмотра дворца французскіе гости вмѣстѣ съ депутатами были сняты въ Екатерининскомъ залѣ. Тимошкинъ извлекалъ изъ группы снимавшихся попавшихъ туда правыхъ. Сушкову, успѣвшему сняться, Тимошкинъ объявилъ строгій выговоръ.

Завтракъ въ аэроклубѣ.

На завтракѣ, данномъ въ честь французскихъ гостей въ аэро-клубѣ, произнесли рѣчи Д'Эстурнель-де-Констанъ и Лебукъ, предсѣдатель комиссіи воздухоплаванія во французскомъ парламентѣ. Лебукъ предсказываетъ, что Франція и Россія, основною чертой которыхъ является храбрость, совершатъ въ будущемъ чудеса въ области аэронавтики. Послѣдняя уничтожаетъ естественныя границы государствъ и осуществляетъ сокровеннѣйшіе идеалы вѣчнаго мира. Поданные гостямъ блины разочаровали французовъ. Они острили: «Послѣ блиновъ на аэропланѣ дазко не полетитъ».

Въ обществѣ мира.

Въ обществѣ мира французы появились три послѣднихъ словахъ докладчика бар. Нольде о громадной роли Франціи въ международномъ третейскомъ судѣ. Гостямъ была устроена манифестація. Д'Эстурнель-де-Констанъ отвѣчалъ: «Наша задача—воспитаніе народовъ, сдѣлать ихъ убѣжденными борцами за миръ. Русскіе—самые способные къ восприятію этихъ идей». Коснувшись парламентаризма, неизбѣжно вызывающаго нападки и насмѣшки, онъ рекомендуетъ сохранять терпѣніе и безропотно переносить стрѣлы. Закончилъ онъ свою рѣчь призывомъ къ серьезной работѣ и единенію и выразилъ надежду на процвѣтаніе нашего юнаго парламента.

Лебукъ привѣтствовалъ русскую женщину, улыбка которой—олицетвореніе мира.

Банкетъ.

На банкетѣ выдающимися по содержанію были рѣчи членовъ Госуд. Совѣта Коровина и Ермолова и Эстурнеля-де-Констана, сказавшаго: «Мы явились въ Петербургъ, чтобы почтить Госуд. Совѣтъ и Госуд. Думу и парламентскій режимъ. Мы отказываемся относиться пессимистически къ вашимъ затрудненіямъ, которыя въ свое время были и нашими, какъ и всѣхъ вообще парламентовъ».

На банкетѣ присутствуетъ масса дамъ, публики изъ бомонда, міра искусствъ, финансоваго міра. Многіе находились въ кабинетахъ, при раскрытыхъ въ общій залъ окнахъ. Кабинеты оплачивались бѣшеными деньгами.

«Петербургскаго Телеграфнаго Агентства.

ПЕТЕРБУРГЪ. Французскіе парламентаріи въ 4 час. 30 м. были приняты предсѣдателемъ совѣта министровъ, въ 5 час. 20 м. прибыли въ редакцію газеты «Н. Вр.». На квартирѣ Суворина были предложены фрукты и вино. Туда же собрались нѣкоторые иностранные журналисты. Отъ имени редакціи «Н. Вр.» привѣтствовалъ гостей рѣчью профессоръ Пиленко, и отъ имени международнаго союза журналистовъ, поддерживающаго идею арбитража, Лёсевицкій. Отвѣчали Д'Эстурнель-де-Констанъ и Коленъ. Гости отбыли, сопровождаемые нѣмецкимъ «марсельезы» и кликами «Vive la France» и «ура».

Въ 7 час. вечера Д'Эстурнель-де-Констанъ пригласилъ къ себѣ русскихъ журналистовъ, писавшихъ по поводу пріѣзда делегаціи. Въ качествѣ предсѣдателя ея онъ благодарилъ журналистовъ за выраженное имъ сочувствіе и засвидѣтельствовалъ чувство полнаго удовлетворенія пріемомъ, оказаннымъ делегаціи. Въ 7 час. 30 м. въ ресторанѣ Кюба состоялся обѣдъ, устроенный членами комитета по пріему французскихъ гостей въ честь французской делегаціи.

ПЕТЕРБУРГЪ. Въ французскомъ благотворительномъ обществѣ Д'Эстурнель-де-Констанъ прочелъ докладъ о значеніи французскаго сближенія въ связи съ вліяніемъ на это сближеніе русской литературы. Многочисленная аудиторія наградила оратора шумными рукоплесканіями.

ПЕТЕРБУРГЪ. Члены французскихъ законодательныхъ учрежденій въ сопровожденіи члена Госс. Совѣта гр. Рейтерна и членовъ Думы Ефремова и Максимова осмотрѣли Императорскій Эрмитажъ, затѣмъ Зимній дворецъ. Послѣ подробнаго осмотра дворца, гостямъ въ гофмаршальской части былъ предложенъ завтракъ и пай.

Отъѣздъ въ Москву.

ПЕТЕРБУРГЪ. Въ 10 час. 45 м. французскіе гости прибыли въ Царскія комнаты Николаевскаго вокзала для слѣдованія курьерскимъ поѣздомъ въ Москву. Для проводовъ собрались Хомяковъ, многіе члены Гос. Совѣта и Думы и многочисленная публика. На перронѣ до отхода поѣзда не прекращались клики: «Vive la France, vive la Russie!» и «ура». Дамы французской колоніи поднесли гостямъ адресъ и букеты и расцѣловались съ ними. Гостей сопровождаютъ въ Москву Маклаковъ, баронъ Крюденеръ-Струве и секретари Хомякова.

ПЕТЕРБУРГЪ, 8 февраля.
(Отъ нашего корреспондента).

Послѣ раута у Орловой-Давыдовой принцъ Мюратъ повезъ гостей ужинать къ Кюба. Гости были встрѣчены «Марсельезой». Всѣ встали.

Лебукъ прислалъ «Биржевымъ Вѣдомостямъ» свое стихотвореніе, переведенное на русскій языкъ Щепкиной-Куперникъ: «Да, да, онъ пережилъ несчастье безъ примѣра, красавецъ нашъ Парижъ, нашъ городъ-чаровникъ, веселья и ума и пѣсенки родникъ, Парижъ Мюссе, Парижъ Мольера».

«Земщина» по поводу пріѣзда гостей пишетъ: «Прогорѣвшій помѣщикъ попалъ къ малознакомымъ людямъ. Въ упоеніи отъ любезнаго пріема онъ пригласилъ хозяевъ къ себѣ, хвастаясь своимъ богатствомъ и независимостью. Пріѣхавшіе съ отвѣтнымъ визитомъ были сконфужены: никто ихъ не ждалъ, къ встрѣчѣ не приготовился, и никакого вниманія тамъ оказано не было, такъ какъ усадьба принадлежала другому лицу, визитомъ удивленному; нахваставшій же состоялъ при немъ лишь приживальщикомъ и игралъ въ домѣ сомнительную роль. Настоящій хозяинъ оказался, однако, джентльменомъ и сдержанно, но любезно принялъ гостей».

Кн. Мещерскій написалъ на французскомъ языкѣ привѣтствіе, заявивъ, что «депутація—гости не отдѣльныхъ лицъ, а гости русскаго народа,—вдвойнѣ дорогіе въ настоящую минуту».

ВЪ ДУМСКИХЪ КОММИСІЯХЪ.

ПЕТЕРБУРГЪ, 8 февраля.
(Отъ нашего корреспондента).

Въ коммиссіи по оздоровленію Петербурга представитель правительства изъявилъ отъ имени послѣдняго согласіе на передачу дѣла оздоровленія городу подъ условіемъ, что предсѣдатель исполнительной коммиссіи будетъ назначенъ министерствомъ внутреннихъ дѣлъ.

Подкомиссія о волостномъ земскомъ управленіи рѣшила, что сферы до общаго пересмотра узаконеній о сферахъ не должны допускаться къ участію въ волостныхъ избирательныхъ собраніяхъ и не могутъ быть избираемы въ гласные.

ЧЕСТВОВАНІЕ БАЗУНОВА.

ПЕТЕРБУРГЪ, 8 февраля.
(Отъ нашего корреспондента).

Прис. пов. Базунова чествовали обѣдомъ у Контана. Собралось до двухсотъ адвокатовъ. Въ рѣчахъ ораторовъ отмѣчалась побѣда адвокатскаго сословія надъ темными силами реакціи. Шумная овація была устроена прис. пов. Бобрищеву-Пушкину и Казаринову. Среди прочитанныхъ телеграммъ имѣются привѣтствія отъ московскихъ и провинціальныхъ адвокатовъ.

МОСКВА, 8 февраля.
(Отъ нашего корреспондента).

Въ частномъ совѣщаніи приставныхъ повѣренныхъ московской суд. палаты послана привѣтственная телеграмма петербургскому собрату присяжныхъ повѣренныхъ по поводу оправданія Базунова и Ароксена. Прис. пов. Теленко произнесъ рѣчь, посвященную Пергаменту. Въ ней онъ, между прочимъ, сказалъ, что за Пергаментъ русской адвокатурѣ не приходится краснѣть.

ВЪ ГОРНОМЪ ИНСТИТУТѢ.

ПЕТЕРБУРГЪ, 8 февраля.
(Отъ нашего корреспондента).

Забастовка въ горномъ институтѣ сегодня началась; она объявлена до 2 часовъ завтрашняго дня. Вечеромъ состоится собраніе профессоровъ. На завтра назначена сходка по поводу ожидаемаго отвѣта профессоровъ.

Въ совѣтѣ министровъ завтра будетъ обсуждаться положеніе дѣлъ въ горномъ институтѣ.

ПИСЬМО ПУРИШКЕВИЧА.

ПЕТЕРБУРГЪ, 8 февраля.
(Отъ нашего корреспондента).

Пуришкевичъ напечаталъ въ «Земщинѣ» открытое письмо П. А. Столыпину. Приводя резолюцію студентовъ горнаго института съ предложеніемъ предсѣдателя сходки Гапѣева забастовать въ случаѣ отказа въ отмѣнѣ новыхъ правилъ о пособіяхъ, авторъ письма указываетъ, что среди студентовъ, сидящихъ въ институтѣ десятки лѣтъ въ цѣляхъ пропаганды, Гапѣевъ—ветеранъ революціи въ горномъ институтѣ. Взывая къ твердости власти, Пуришкевичъ требуетъ освободить навсегда горный институтъ и Петербургъ отъ Гапѣева.

ПЕТЕРБУРГЪ, 8 февраля.
(Отъ нашего корреспондента).

Кадетская фракція рѣшила внести запросъ о циркулярѣ министра внутреннихъ дѣлъ о порядкѣ регистраціи непородческихъ обществъ *).

Опольскіе прихожане и настоятель костела въ Опольѣ, о которомъ былъ сдѣланъ запросъ въ Гос. Думѣ, обратились по телеграфу къ депутату Караулову съ протестомъ противъ утвержденія епис. Евлогія и Вл. Бобринскаго, будто въ костелѣ пѣли мятежныя пѣсни. Они опровергаютъ также утвержденіе Бобринскаго, будто настоятель отрицалъ оскорбленіе останковъ строителей костела: наоборотъ, настоятель именно доказывалъ наличность профанаціи останковъ.

ПЕТЕРБУРГЪ, 8 февраля.
(Отъ нашего корреспондента).

У П. А. Столыпина сегодня состоялся обѣдъ, на которомъ, среди приглашенныхъ, присутствовалъ одес. градоначальникъ ген.-м. Н. Н. Толмачевъ.

Литературное общество и вся московская передовая печать отказались отъ участія въ съѣздѣ печати *).

Слушательницы политехническихъ курсовъ поднесли адресъ товарищу министра путей сообщенія Шукину, бывшему директору курсовъ, какъ первому призвавшему женщинъ на новый путь инженернаго труда.

Говорятъ, что петерб. градоначальникъ Драчевскій признанъ правильнымъ обвиненіе прокуроромъ полиціи въ злоупотребленіяхъ при домашнемъ арестѣ О. Штейнъ.

Умеръ отъ астмы въ больницѣ артистъ Степановъ-Ашкинази.

Вскорѣ ожидается пріѣздъ въ Петербургъ сербскаго короля Петра.

Утверждаютъ, что національный союзъ предполагаетъ пріобрѣсти «Россію».

Произведено испытаніе аэробуара Лебедева; достигнута скорость въ 80 верстъ въ часъ. Цѣль аэробуара—изслѣдовать годность воздушныхъ винтовъ на ходу. По типу аэробуара строятся также аэросани.

*) См. выше статью: «Политика «сѣжовыхъ рукавицъ».

*) См. выше статью: «Писательскій съѣздъ».

МОСКВА, 8 февраля.
(Отъ нашего корреспондента).

Произведенъ обыскъ въ редакціи «Русскаго Слова», длившійся отъ 2 час. ночи до 6 час. утра. Ничего подозрительнаго по было найдено и ничего не было взято. Затѣмъ былъ произведенъ обыскъ въ квартирѣ редактора Благова.

По словамъ московскихъ газетъ, серьезно заболѣлъ генералъ Гершельманъ.

Закрылась выставка союза художниковъ. На выставкѣ перебывало 14½ тыс. посѣтителей.

Въ московскомъ отдѣленіи «Петербургскаго страхового о-ва» обнаружена растрата въ 20 тыс. руб. Растратку совершилъ артельщикъ о-ва.

Въ Подольскомъ уѣздѣ, Московской губ., управляющій крупнаго имѣнія Кохъ и волостной писарь въ пьяномъ видѣ забрались въ избу и шутя крикнули «руки вверхъ». Проснувшійся крестьянинъ стрѣлялъ въ нихъ и смертельно ранилъ Коха.

ПЕТЕРБУРГЪ, 8 февраля.
(Отъ нашего корреспондента).

Назначены: управляющій орловскимъ отдѣленіемъ крестьянскаго банка Артомасовъ—управляющимъ бессарабскимъ отдѣленіемъ банка; окружный ревизоръ варшавскаго таможеннаго округа Троцкій—управляющимъ одесской таможней.

ЖЕЛѢЗНОДОРОЖНЫЯ ЭКСПРОПРІАЦІИ.

ЕКАТЕРИНОСЛАВЪ, 8 февраля
(Отъ нашего корреспондента).

Желѣзнодорожныя экспропріаціи въ Горяиновѣ и Рубежномъ поставили на ноги всю полицію. Въ городѣ и Фабричной слободкѣ арестованы 60 человѣкъ. Участвуютъ впервые въ поискахъ убійцъ собаки Трефы. На станціи Рубежномъ обнаружены слѣды грабителей. За ними идетъ погоня. По словамъ очевидцевъ, грабителей было человѣкъ 15. Всѣ они были одѣты въ форму техниковъ. Подсчитано, что всего пропало 16.000 руб.

На станціи Переѣздной при попыткѣ задержать двухъ подозрительныхъ лицъ опасно раненъ стражникъ Брайловскій.

ДѢЛО ФАЛЬШИВОМОНЕТЧИКОВЪ.

КИШИНЕВЪ, 8 февраля.
(Отъ нашего корреспондента).

Началось слушаніемъ дѣло группы фальшивомонетчиковъ, арестованныхъ въ 1908 г. по доносу нѣкоего Вейнбаума. Послѣдній сообщилъ полиціи, что въ Кишиневѣ долженъ пріѣхать изъ Тирасполя главный дѣятель шайки Ю. Радзивиловскій, отъ котораго можно будетъ получить всѣ необходимыя свѣдѣнія. Съ цѣлью уличить Радзивиловскаго былъ придуманъ слѣдующій планъ. Приставъ Хаджи-Коли (нынѣ измаильскій исправникъ) поручилъ своему помощнику Ивановскому загримироваться, выдавая себя за богатаго мясоторговца, войти черезъ Вейнбаума въ сношенія съ Радзивиловскимъ и заказать ему партію фальшивыхъ монетъ. Планъ былъ выполненъ, при чемъ Радзивиловскій на квартирѣ Вайнбаума въ присутствіи пом. пристава Ивановскаго приготовилъ изъ глины двѣ формы—одну—для выдѣлки 10-руб. золотыхъ монетъ, и другую—для изготовленія серебряныхъ рублей и тутъ же приготовилъ 10-рублевую монету изъ серебра и два рубля изъ композиціи и сплава мѣди съ серебромъ. Будучи арестованъ, Радзивиловскій заявилъ, что можетъ указать сообщниковъ, которые находились въ Бендерахъ, откуда сбывали фальшивыя монеты. При посредничествѣ Радзивиловскаго полиціей былъ сдѣланъ у фальшивомонетчиковъ заказъ партіи монетъ, и къ назначенному времени на квартирѣ Х. и Э. Гришпунъ въ Бендерахъ былъ произведенъ обыскъ, причемъ были обнаружены большое количество золотыхъ и серебряныхъ фальшивыхъ монетъ и различныя приспособленія для ихъ изготовленія. Вмѣстѣ съ Гришпунами былъ арестованы также С. Ватацкій и А. и К. Ливаръ. Дѣло нѣсколько разъ назначалось къ слушанію, но за неявкой свидѣтелей откладывалось. Защищаетъ подсудимыхъ прис. пов. Е. С. Кенигманъ.

Послѣ 11-часового разбирательства, при переполненной публикой залѣ, была вынесена резолюція. Приговорены: Радзивиловскій и Ватацкій—къ 8 годамъ каторги, Абрамъ Ливаръ—къ лишенію права и 5 годамъ арестантскихъ ротъ, Кива Ливаръ—къ отдачѣ на попеченіе родителей. Супруги Гришпунъ оправданы.

ЕКАТЕРИНОСЛАВЪ, 8 февраля.

Въ губернскомъ правленіи разсматривалось дѣло юзовскаго помощника пристава Чумаченко, обвиняемаго въ изнасилованіи дѣвушки. Дѣло передано прокурору окр. суда.

На Ненаровскомъ рудникѣ обваломъ земли засыпаны трое рабочихъ.

Въ Павлоградѣ застрѣлился поручикъ Тысячный.

Сейчасъ получено сенсаціонное извѣстіе о крупномъ крахѣ южно-русскаго товарищества торговли и промышленности. Глава фирмы Манзонъ бѣжалъ. Потеря Международнаго банка достигаютъ 120.000 руб.

ВЛАДИКАВКАЗЪ, 8 февраля.
(Отъ нашего корреспондента).

Гор. дума постановила устранить и предать суду секретаря гор. думы Глаголева, прослужившаго 10 лѣтъ и выдвинувшаго противъ гор. управы обвиненіе въ подлогахъ.

ѲЕОДОСІЯ, 8 февраля.
(Отъ нашего корреспондента).

Таврическимъ губернаторомъ Новицкимъ пріостановленъ выходъ «Биржевыхъ Извѣстій», второй годъ безпрепятственно издававшихся ѳеодосійской биржей по силу устава биржи.

СИМФЕРОПОЛЬ, 8 февраля.
(Отъ нашего корреспондента).

Вчера состоялось открытіе женскаго клуба въ Алуштѣ.

Восемь парней совершили насиліе надъ 14-лѣтней дѣвочкой. Всѣ насильники арестованы.

Въ автомобилѣ таврическаго губернатора по дорогѣ въ Евпаторію раздался сильный взрывъ. Оказалось, что лопнула шина. Губернаторъ застрялъ въ пути и не могъ пріѣхать въ Евпаторію. Гор. голова Дуванъ выслалъ свой автомобиль, въ которомъ губернаторъ и прибылъ въ Евпаторію.

БАЛТА, 8 февраля.
(Отъ нашего корреспондента).

Преданъ суду помощникъ начальника богопольской почтово-телеграфной конторы Андрей Петрашевичъ за растрату казенныхъ денегъ.

Заключенъ въ тюрьму волостной писарь Банко, арестовавшій псаломщика по составленному имъ отъ имени суд. слѣдователя ложному документу.

АНАНЬЕВЪ, 8 февраля.
(Отъ нашего корреспондента).

Въ экстренномъ засѣданіи гор. думы съ участіемъ врачей, вслѣдствіе распространенія въ городѣ скарлатины, рѣшено прекратить занятія въ женской гимназіи на двѣ недѣли.

ПРОСКУРОВЪ, 8 февраля.
(Отъ нашего корреспондента).

Министерствомъ финансовъ утвержденъ уставъ общественнаго банка съ основнымъ фондомъ въ 20 тысячъ. Открытіе банка послѣдуетъ въ ближайшемъ будущемъ.

Сегодня въ окружномъ судѣ было разсмотрѣно дѣло о нашумѣвшемъ у насъ убійствѣ въ іюнѣ прошлаго года солодовщика пивовареннаго завода Гріонфельда. Обвиняемый—уволенный съ завода по настоянію убитаго рабочій Колосовскій—оправданъ.

ХЕРСОНЪ, 8 февраля.
(Отъ нашего корреспондента).

Ходоками Херсонской губ. зачислено 145 долей въ Семипалатинской области и 1028 въ Тургайской; въ Уральской области зачислена половина фонда Херсонской губ.

КИШИНЕВЪ, 8 февраля.
(Отъ нашего корреспондента).

Циркулируютъ упорные слухи, что бессарабскій губернаторъ графъ Канкринъ перемѣщается въ Полтаву, а полтавскій губернаторъ графъ Муравьевъ назначается въ Кишиневъ.

Возвратился бессарабскій губернаторъ.

«Петербургскаго Телеграфнаго Агентства».

ГОСУДАРСТВЕННЫЙ СОВѢТЪ.

Засѣданіе 8 февраля.

Ложа для публики полна. Внизу въ ложѣ чиновъ канцеляріи Совѣта французскіе парламентаріи. Предсѣдательствовалъ М. Г. Акимовъ. По заслушаніи перечня законопроектовъ, удостоившихся Высочайшаго утвержденія, Совѣтъ почтилъ вставаніемъ память скончавшагося Калачева. Произведи выборы членовъ согласительной коммиссіи по законопроекту о коммиссіи и коммиссіонерахъ, Гос. Совѣтъ одобрилъ безъ преній по докладу особой коммиссіи принятый Гос. Думой законопроектъ о безпошлинномъ пропускѣ изъ заграницы морскихъ судовъ.

Во время объявленнаго перерыва французскіе гости осматривали помѣщенія Совѣта и обмѣнялись привѣтственными рѣчами съ предсѣдателемъ и нѣкоторыми членами Совѣта. Послѣ бесѣды въ столовой Совѣта, гдѣ имъ былъ предложенъ чай и кофе, гости отбыли.

Оживленныя пренія послѣ перерыва вызвалъ докладъ соединенныхъ коммиссій финансовой и законодательныхъ предположеній по законопроекту о преобразованіи статистическихъ курсовъ въ статистическій институтъ.

Докладчикъ Зѣфировъ, подчеркнувъ выдающееся значеніе государственной статистики для всѣхъ законодательныхъ и административныхъ работъ, выяснилъ, что соединенныя коммиссіи, одобривъ общую идею законопроекта, нашли нужнымъ внести въ него, рядъ болѣе широкой научной постановки, рядъ дополненій. Программа преподаванія расширена введеніемъ нѣкоторыхъ отраслей наукъ математическихъ, юридическихъ и экономическихъ, соприкасающихся съ статистикой. Срокъ преподаванія увеличенъ до 4 лѣтъ; установленъ принципъ платнаго обученія въ институтѣ; усиленъ составъ профессоровъ и окончившимъ курсъ представлены права и чинъ 10-го класса.

Законопроектъ, въ виду поправокъ, предполагается направить въ согласительную коммиссію. Предположенія коммиссіи вызвали рядъ возраженій.

Зиновьевъ, представитель меньшинства коммиссіи, напомнилъ, что статистическіе курсы были созданы для изъятія изъ рукъ земства оцѣночнаго дѣла, ибо земскіе статистики, производившіе оцѣнку недвижимостей и разлѣзавшіе для этого по деревнямъ, были признаны вредными третьимъ элементомъ. Дальнѣйшее развитіе курсовъ не оправдало надеждъ. Курсы не притягивали учащихся; окончившихъ не могли пристроить; никакого научнаго значенія они не имѣютъ. Разъ нѣтъ потребности въ лицахъ, получившихъ специальное образованіе статистиковъ, зачѣмъ одобрять и законопроектъ о преобразованіи курсовъ?

Семеновъ-Тянъшанскій рядомъ примѣровъ доказалъ безполезность учрежденія высшаго статистическаго учебнаго заведенія. Нихто также оспаривалъ необходимость учрежденія статистическаго института.

Тов. министра внутр. дѣлъ Крыжановскій защищалъ предлагаемую правительствомъ мѣру и заявилъ, что правительство принимаетъ всѣ поправки коммиссій и цифрами доказывалъ растущую потребность въ лицахъ, получившихъ специально статистическую подготовку. Преобразованіе курсовъ устранитъ необходимость созидать особые страховые курсы, а расширенная программа дастъ вскорѣ вполнѣ подготовленныхъ лицъ по тремъ спеціальностямъ: страховому, оцѣночному, и статистическому вообще. Попутно товарищъ министра опровергъ ссылку Зиновьева на первоначальную цѣль статистическихъ курсовъ, подтвердилъ, что въ имѣющихся въ мѣ матеріалахъ нѣтъ ни малѣйшаго намека на полицейскія цѣли, руководившія учредителями курсовъ и что даже оцѣночное дѣло не занимало соображенія при ихъ учрежденіи никакого мѣста.

Дальнѣйшія пренія отложены до слѣдующаго засѣданія, назначеннаго 13 февраля.

ПЕТЕРБУРГЪ. Государыня Императрица Марія Ѳеодоровна посѣтила Павловскій институтъ, гдѣ изволила присутствовать на урокахъ педагогики, французскаго языка и Закона Божія, и затѣмъ прослѣдовала въ актовый залъ, гдѣ слушала хоровое пѣніе и игру на роялѣ. Концертъ законченъ гимномъ. Государыня Императрица отбыла при пѣніи «Многая лѣта», повелѣвъ отпустить воспитанницъ на 3 дня.

ПЕТЕРБУРГЪ. Въ Зимнемъ дворцѣ оберъ-гофмаршалъ князь Долгорукій передалъ эмиру Бухарскому пожалованные Государемъ Императоромъ дары, въ томъ числѣ серебряную ладью въ видѣ морского коня съ госуд. гербомъ на груди; surtout de table англійской работы изъ 23 предметовъ и серебряную группу—казакъ съ конемъ Терскаго казачьяго войска. Въ числѣ даровъ для наслѣдника бухарскаго—серебряная чеканная, эмалированная, вызолоченная братина въ русскомъ стилѣ.

ПЕТЕРБУРГЪ. Ночью застрѣлился чиновникъ особыхъ порученій при министрѣ юстиціи Лидовъ, состоявшій директоромъ правленія товарищества «Работникъ».

ПЕТЕРБУРГЪ. 7 и 8 февраля производились впервые въ Россіи между Петербургомъ и Кронштадтомъ опыты съ аэробуаромъ системы Лебедева. Буэръ, снабженный воздушнымъ пропеллеромъ и моторомъ въ 30 силъ, показалъ скорость 40—80 верстъ въ часъ.

ЛОДЗЬ. Изъ брауншига смертельно раненъ околодочный надзиратель. Убійца-городовой арестованъ. Причина покушенія—личная вражда.

ВОЛОГДА. Въ Раменскомъ волостномъ правленіи Грязовецкаго уѣзда въ присутствіи властей и множества крестьянъ торжественно отслуженъ благодарственное молебствіе по поводу милостиваго пріема Государемъ Императоромъ депутаціи крестьянъ, поднесшихъ Его Императорскому Величеству имени Николая Угодника и святого Павла Обнорскаго.

ЧУМА.

АСТРАХАНЬ. Въ урочищѣ Бодай Киргизской степи появилась чума. Умерло 4, больныхъ 2.

За-границей.

АБДУЛЪ-ГАМИДЪ.

БЕРЛИНЪ, 21 (8) февраля.
(Отъ нашего корреспондента).

Здѣсь получено изъ Салоникъ извѣстіе о томъ, что гаремъ и свита Абдулъ-Гамида перевезены ночью въ Константинополь, и что самъ ex-султанъ находится при смерти.

Берлинскимъ банкомъ, гдѣ хранятся цѣнности Абдулъ-Гамида, получена депеша о смерти ex-султана. На запросъ вашего корреспондента, сдѣланный въ мѣстномъ турецкомъ посольствѣ, послѣдовалъ уклончивый отвѣтъ.

По другимъ свѣдѣніямъ, бывшій султанъ сегодня, вслѣдствіе тяжкаго заболѣванія, вмѣстѣ съ гаремомъ отправленъ въ столицу.

70-ЛѢТІЕ РОЖДЕНІЯ БЕБЕЛЯ.

БЕРЛИНЪ, 21 (8) февраля.
(Отъ нашего корреспондента).

Газеты всѣхъ безъ различія направленій помѣщаютъ по поводу 70-лѣтія рожденія лидера германской соціалъ-демократической партіи Августа Бебеля посвященныя его дѣятельности статьи, въ которыхъ личность его единодушно характеризуется симпатичными чертами.

Въ статьяхъ указывается, что какъ онъ, какъ и его антиподъ, покойный Бисмаркъ, являются тѣми личностями, вокругъ которыхъ кристаллизовалась общественная жизнь Германіи послѣднихъ 50-ти лѣтъ.

ПЕТЕРБУРГЪ, 8 февраля.
(Отъ нашего корреспондента).

С.-д-ская фракція послала по телеграфу привѣтствіе Августу Бебелю по случаю 70-лѣтія его рожденія.

ЛОНДОНЪ, 21 (8) февраля.
(Отъ нашего корреспондента).

Положеніе кабинета не считается критическимъ. Существуетъ увѣренность, что рабочіе и ирландскіе націоналисты, въ виду финансоваго положенія страны, удовлетворятся увѣреніемъ Асквита, что кабинетъ сложитъ полномочія, если король не гарантируетъ внесенія, немедленно послѣ разсмотрѣнія бюджета, билля объ отмѣнѣ права veto палаты лордовъ, и поддержатъ правительство.

БЕРЛИНЪ, 21 (8) февраля.
(Отъ нашего корреспондента).

Вчерашнія демонстраціи по всей Германіи прошли благополучно. Всѣ газеты, за исключеніемъ правыхъ, считаютъ субботу днемъ серьезнаго пораженія имперскаго канцлера. Въ политическихъ кругахъ полагаютъ, что онъ недолго еще удержится на своемъ посту. Придворные интриганы уже выдвигаютъ различныя кандидатуры на постъ канцлера.

ПАРИЖЪ, 21 (8) февраля.
(Отъ нашего корреспондента).

Въ Парижѣ началось сильное движеніе рабочихъ противъ правительственнаго проекта обезпеченія рабочихъ въ старости. По этому поводу въ воскресенье происходили крупныя демонстраціи.

ВѢНА, 21 (8) февраля.
(Отъ нашего корреспондента).

По полученнымъ здѣсь свѣдѣніямъ, вмѣстѣ съ княземъ болгарскимъ Фердинандомъ въ Петербургъ поѣдетъ представитель сербскаго королевскаго дома—король Петръ или сербскій наслѣдникъ Александръ.

«Петербургскаго Телеграфнаго Агентства».
КОНСТИТУЦІЯ ВЪ БОСНІИ И ГЕРЦЕГОВИНѢ.

ВѢНА. 9 февраля въ оффиціальныхъ органахъ въ Вѣнѣ, Будапештѣ и Сараевѣ будетъ опубликованъ утвержденный императоромъ текстъ конституціи Босніи и Герцеговины. Конституціоннымъ статутомъ опредѣляется, что Боснія и Герцеговина образуютъ область для управленія, находящуюся подъ верховнымъ наблюденіемъ министерствъ обѣихъ частей имперіи. Въ компетенціи сейма входятъ внутреннія дѣла Босніи и Герцеговины, равно и бюджетное право. Вопросы же, касающіеся интересовъ Австріи или Венгріи или всей монархіи, не входятъ въ область его дѣятельности. Законопроекты сейма подлежатъ санкціи императора послѣ одобренія австрійскимъ и венгерскимъ правительствами. Сеймъ созывается императоромъ ежегодно. Императоръ ежегодно назначаетъ изъ числа членовъ сейма предсѣдателя и двухъ вице-предсѣдателей. Каждое изъ трехъ главныхъ вѣроисповѣданій страны должно быть представлено въ президіумѣ. Положеніе о сеймѣ содержитъ точный наказъ. Дѣлопроизводство сейма и вопросы, въ которыхъ кромѣ Босніи и Герцеговины заинтересованы также одна или обѣ части монархіи, подлежатъ обсужденію особаго совѣта, состоящаго изъ 9 членовъ, избираемыхъ сеймомъ изъ своей среды. Совѣтъ является совѣщательнымъ органомъ.

ВЪ ГРЕЦІИ.

БЕРЛИНЪ. «Аг. Вольфа» сообщаютъ изъ Аѳинъ: «Въ компетентныхъ сферахъ заявляютъ, что истолкованіе возможной продолжительности пребыванія наслѣднаго королевича въ качествѣ тревожнаго симптома совершенно ошибочно. Положеніе дѣлъ нормально. Слухи относительно положенія дѣлъ и опасенія, вызываемыя мнимымъ наступленіемъ реакціи, не имѣютъ никакихъ основаній».

БЕРЛИНЪ. По свѣдѣніямъ министерства иностранныхъ дѣлъ греческій королевичъ отказался отъ поѣздки въ Аѳины вслѣдствіе телеграммы короля.

ТОКІО. Изъ Вашингтона получено извѣстіе, что въ заинтересованныхъ американскихъ кругахъ возникло предположеніе приступить немедленно къ сооруженію Цзинь-Чжоу-Айгунькой желѣзной дороги англо-американскимъ синдикатомъ, открыть на уже утвержденный проектъ и не ожидая исхода дипломатическихъ переговоровъ въ Пекинѣ.

ТАНЖЕРЪ. Чиновникъ французскаго консульства, вслѣдъ ультиматумъ султану Мулай-Гафику, 6 февраля выѣхалъ въ Фецъ. Мулай-Гафику будетъ предложено ратифицировать въ теченіе 48 часовъ соглашеніе, подписанное въ Парижѣ. Французскій консулъ передастъ ультиматумъ султану. Если отвѣтъ Мулай-Гафида будетъ неудовлетворителенъ, европейская колонія оставитъ Фецъ по истеченіи извѣстнаго срока. Французскій посланникъ объ этихъ рѣшеніяхъ довелъ до свѣдѣнія марокканскаго министра иностранныхъ дѣлъ и дипломатическаго корпуса.

ФИЛАДЕЛЬФІЯ. 7 февраля забастовавшими служащими городскихъ желѣзныхъ дорогъ разбито 297 вагоновъ. Для возстановленія порядка командировано 3000 полицейскихъ.

БЕРЛИНЪ. Въ сегодняшнемъ засѣданіи рейхстага вице-президентъ отъ имени рей

⇦ Въ Ялтѣ устроенъ былъ въ театрѣ чеховскій спектакль. Поставлена была «Чайка», подъ руководствомъ супруги драматурга Найденова, которая сама исполняла роль Заречной.

Зигзаги.

Шопеновскіе дни.

Съ сегодняшняго дня въ Варшавѣ начинаются историческіе Шопеновскіе дни: празднованіе столѣтія со дня рожденія Шопена.

Точный день рожденія знаменитаго композитора не вполнѣ выяснилъ. Напр., въ энциклопедическомъ словарѣ Брокгауза днемъ рожденія Шопена указано 1 марта 1810 года. Многіе чествовали память Шопена по тому же случаю еще въ прошломъ году. Вѣроятно, болѣе вѣрныя польскія справки считаютъ днемъ рожденія величайшаго композитора—9 февраля, т. е. сегодняшній день. Конечно, приходится пожалѣть, что точная документальность дня рожденія Шопена не установлена категорически. Тѣмъ не менѣе, это обстоятельство не такъ важно. Шопеновскія празднества, предстоящія въ Варшавѣ, настолько будутъ грандіозны по своей программѣ, что затянутся чуть ли не на весь 1910 год.

1910-й годъ въ Варшавѣ и всей Польшѣ будетъ Шопеновскимъ годомъ.

Это величественное по программѣ, по размѣрамъ и по времени чествованіе памяти одного изъ величайшихъ сыновъ Польши производитъ поистинѣ и въ высокой степени трогательное впечатлѣніе.

Вмѣстѣ съ тѣмъ, оно является глубоко поучительнымъ для Россіи, которая въ своемъ прошломъ имѣетъ не мало литературныхъ и музыкальныхъ геніевъ и талантовъ, но, увы, мало и тускло чествуетъ, а то и совсѣмъ не чествуетъ ихъ памяти.

1910-й Шопеновскій годъ въ Варшавѣ—это показатель культурности страны.

А будетъ ли у насъ Пушкинскій годъ?

Польша имѣетъ два сильныхъ и великихъ имени.

Она имѣетъ Мицкевича и Шопена.

Если бы она никого болѣе не имѣла, то и этихъ двухъ безсмертныхъ именъ было бы достаточно для ея національной гордости и ея національнаго торжества.

Но она также имѣетъ и великаго Словацкаго, и великаго Красинскаго, и цѣлый длинный рядъ другихъ большихъ именъ, кончая Генрикомъ Сенкевичемъ и Элизой Ожешко.

Важно, между прочимъ, отмѣтить, что почти всѣ великіе польскіе писатели, художники и композиторы на рѣдкость національны. Ихъ произведенія являются геніальнымъ отраженіемъ и выраженіемъ самой народной сущности.

Глубоко національенъ и Шопенъ. Онъ живетъ одной жизнью со своимъ народомъ. Вмѣстѣ съ нимъ онъ переживаетъ и минуты его торжества, и скорбные дни его разочарованія и унынія.

Живя въ Парижѣ вдали отъ родины, онъ вмѣстѣ съ нею всегда болѣетъ ея печалями и радуется ея радостями.

Рѣдкій и чрезвычайный сынъ націи, воплотившій въ своихъ произведеніяхъ духъ этой націи.

Если можно сконцентрировать въ музыкальныхъ звукахъ мысль и чувства цѣлаго народа, то Шопенъ сконцентрировалъ это геніально.

Польша отъ него неотдѣлима и онъ неотдѣлимъ отъ нея.

Несмотря на свою національность, онъ тѣмъ не менѣе понятенъ и близокъ всѣмъ народностямъ. Таково свойство настоящаго генія. Исходя корнями изъ національнаго я, каждый геній вмѣстѣ съ тѣмъ и космополитиченъ, и ясенъ всѣмъ, и дорогъ.

Принадлежа Польшѣ, Шопенъ принадлежитъ и всему человѣчеству.

Его сонаты, концерты, полонезы, баллады, скерцо, этюды, мазурки стали достояніемъ всего міра. Въ его произведеніяхъ передъ нами раскрывается область самой тонкой и изысканной красоты, не повторенной и не превзойденной никѣмъ изъ композиторовъ послѣ него.

Въ сущности, на Шопенѣ кончается музыка.

Это такъ же вѣрно, какъ и то, что на Генрихѣ Гейне кончается поэзія.

Это, конечно, не значитъ, что музыка послѣ Шопена и поэзія послѣ Гейне окончательно умерли.

Вовсе нѣтъ. И та, и другая живутъ къ своихъ безконечныхъ развѣтвленіяхъ.

Но нѣтъ геніевъ музыки и поэзіи.

Европейская музыка и поэзія девятнадцатаго столѣтія имѣли два періода: одинъ, который слѣдовало бы назвать классическимъ, и величайшими представителями котораго являются Бетховенъ и Гете и второй: романтическій съ Шопеномъ и Гейне.

Что послѣ Шопена скажешь въ музыкѣ, когда онъ предвосхитилъ у грядущихъ музыкальныхъ поколѣній самыя восхитительныя музыкальныя комбинаціи?

На долю новыхъ поколѣній осталось только варьировать это геніальное старое, завѣщанное прошлыми музыкантами.

* * *

Юбилей.

Чествованіе К. К. Костанди вышло очень трогательнымъ.

Пожалуй, такого юбилея Одесса еще и не видѣла.

Зала художественнаго училища была переполнена публикой, пожелавшей выразить почтенному юбиляру чувства своего глубокаго уваженія.

И когда я слушалъ всѣ эти рѣчи, каждая изъ которыхъ кончалась громомъ аплодисментовъ, и смотрѣлъ на милаго, безконечно симпатичнаго и смущеннаго юбиляра, я думалъ: вотъ человѣкъ, который, по причинѣ своей великой скромности, съ великой радостью, если бы, конечно, возможно было ушелъ бы незамѣтно изъ этой шумной залы прямехонько домой.

Но уйти незамѣтно и,—главное,—ему, юбиляру, на котораго были обращены всѣ взоры, никакъ нельзя было.

И онъ оставался, кланялся, благодарилъ, жалъ руку и, смущенный, снова садился на стулъ, чтобы снова встать и слушать новую рѣчь, и снова кланяться.

Дорогой Кириакъ Константиновичъ, не правда-ли было бы гораздо лучше и спокойнѣе въ этотъ самый день,—а день былъ такой солнечный, ясный,—поѣхать на Большой Фонтанъ, пойти къ монастырю, къ морю, которые вы такъ любите, созерцать природу, слушать плескъ морскихъ волнъ и отдаться всѣмъ впечатлѣніямъ природы?

Но юбиляри обязываютъ и вы тутъ ничего не подѣлаете.

* * *

«Розы».

Сегодня въ Городскомъ театрѣ бенефисъ маленькихъ актеровъ. Одинъ изъ самыхъ симпатичныхъ и теплыхъ бенефисовъ въ сезонѣ.

Мнѣ очень хотѣлось бы обратить ваше вниманіе, читатель, на этотъ бенефисъ.

Не забудьте, что своими эстетическими удовольствіями вы бываете обязаны не только первымъ и главнымъ артистамъ, но и всѣмъ остальнымъ.

Что было бы съ пьесой, если бы сплоховалъ фонъ? А фонъ спектакля всегда дѣлаютъ маленькіе актеры.

Сегодня—бенефисъ театральнаго фона, театральнаго ансамбля.

Каждый день господинъ театральный Ансамбль добросовѣстно несетъ свою тяжелую службу и очень аккуратно является въ театръ.

Что это было бы съ нашимъ театромъ, если бы онъ вдругъ закапризничалъ и не явился?

Какъ ни талантливъ, напр., г. Радинъ, но что онъ сдѣлалъ бы, если бы не было на сценѣ господина Ансамбля?

Сегодня именины господина Ансамбля.

Въ день именинъ ставятъ для него «Розы» Зудермана.

«Розы»! Это очень хорошо.

Но еще было бы лучше для господина Ансамбля, если бы это были не только «Розы» Зудермана, но и розы въ кассѣ.

Я хочу думать хорошо объ одесской публикѣ и полагаю, что для господина Ансамбля сегодняшній вечеръ будетъ вдвойнѣ розовымъ.

Лоэнгринъ.

Мелочи жизни.

Угрызенія совѣсти.

(Совершенно невѣроятное событіе).

1.

Гласные прочли письмо гл. Водова и умилились душой.

— Какое безкорыстіе, какое гражданское мужество, какой благородный тонъ!..

И сказали другъ другу:

— Ради Бога, будьте осторожны. Ибо если онъ «найдетъ нужнымъ что нибудь доложить, то обязательно доложитъ»...

Но болѣе всѣхъ терзался членъ управы Сѣнькевичъ-Корчакъ.

Ночью ему снился огромный рентгеновскій аппаратъ, а весь день онъ былъ терзаемъ угрызеніями совѣсти.

Въ городскихъ больницахъ среди врачей оставалось еще 1½ еврея, но начальникъ больницъ не замѣчалъ этого.

Доктора посылали за зельтерской водой въ чужіе магазины и брали воду чужихъ фабрикъ, но гл. Сѣнькевичъ-Корчакъ относился къ этому равнодушно.

Его угнетали угрызенія совѣсти. Онъ печально сидѣть въ думѣ и равнодушно слушалъ докладъ о крысахъ.

— Курьеръ, дай ка мнѣ воды!—сказалъ онъ проходившему служителю.

— Простой или зельтерской прикажете?—услужливо спросилъ человѣкъ.

— Что? Зельтерской?

И въ тоскѣ членъ управы вышелъ изъ думы и пошелъ, куда глаза глядятъ.

2.

Онъ шагалъ по улицамъ, и его терзали галлюцинаціи.

А кругомъ нестрѣли вывѣски:

— Зельтерская вода, лимонадъ, квасъ!

И онъ злобно думалъ:

— О, если бы я могъ выпить всю зельтерскую воду всего міра и оставить только издѣлія завода г-жи Сѣнькевичъ.

Но это было невозможно...

Членъ управы шелъ по улицамъ, и казалось ему, будто по сторонамъ стоятъ больные и просятъ:

—Пить! Пить! Пить!

По сидѣлки отвѣчаютъ имъ:

— Не приказано. По предписанію г. Сѣнькевича, ни воды, ни кефира не полагается.

Больные мучаются отъ жажды...

Потомъ члену управы рисуется другая картина:

Больные просятъ пить и имъ даютъ воду завода г-жи Сѣнькевичъ. Они пьютъ и... умираютъ...

А завѣдующій больницами членъ управы г. Сѣнькевичъ стоитъ въ палатѣ и кричитъ:

— Давайте имъ воду! Это очень полезно... Пусть пьютъ, канальи!..

Такія галлюцинаціи преслѣдовали члена управы всюду. Проходя мимо об-ва минеральныхъ водъ, онъ почувствовалъ себя дурно...

— Воды! Воды!—закричали кругомъ.

Кто-то сказалъ:

— Побѣгите, здѣсь на углу об-во минеральныхъ водъ. Принесите стаканъ воды!

Но въ этотъ моментъ членъ управы очнулся, всталъ, сверкнулъ глазами и пустился бѣжать изо всѣхъ ногъ, крича:

— О, эта проклятая зельтерская вода! Она преслѣдуетъ меня повсюду!..

3.

Куда идти? Гдѣ найти успокоеніе терзающей совѣсти? Гдѣ забыть укоры гл. Водова, гдѣ можно не слышать объ этой зельтерской водѣ?

И членъ управы рѣшилъ:

— Пойду въ Городской театръ. Кстати, поснижу въ ложѣ директора...

И онъ пошелъ.

Какъ извѣстно, въ Городскомъ театрѣ теперь ставятся только двѣ пьесы: либо «Сатана», либо «Комедія брака».

Онъ думалъ:

Судьбѣ и карающей Немезидѣ угодно было, чтобы членъ управы попалъ на «Комедію брака».

— Тутъ я найду, наконецъ, успокоеніе.

Но вотъ входитъ на сцену Янкелевичъ, и Сема Гольдманъ, развалившись на кушеткѣ, говоритъ:

— Янкелевичъ! Подойдите къ буфету и возьмите тамъ сифонъ зельтерской воды!..

Какъ электрическимъ токомъ, ударило члена управы...

Но Гольдманъ совсѣмъ его допекъ...

— Хорошая вещь зельтерская вода. Вы не знаете Янкелевичъ, кто выдумалъ зельтерскую воду? Я бы далъ тому человѣку большую награду!..

Шатаясь отъ бѣшеной злобы, отъ досады и отъ какого-то непонятнаго, паническаго страха, вышелъ членъ управы изъ ложи и побѣжалъ въ думу...

4.

Говорятъ, по настоянію думы, пьеса «Комедія брака» будетъ запрещена.

Говорятъ, теперь, кромѣ цензуры драматической, еще каждая пьеса будетъ подвергнута цензурѣ члена управы Сѣнькевича-Корчака.

И еще говорятъ, что антрепренеръ оштрафованъ за то, что допустилъ на сценѣ Городского театра зельтерскую воду не изъ завода г-жи Сѣнькевичъ.

Незнакомецъ.

СУДЪ.

ФИНАЛЪ ДѢЛА О ПОБѢГѢ О. ШТЕЙНЪ.

(Дополненіе къ телеграммамъ).

Реплики сторонъ.

Прокуроръ въ своемъ возраженіи напинается предъ присяжными за то, что допустилъ эксцессы въ рѣчи. По словамъ обвинителя, эти эксцессы вызваны «нескромнымъ поведеніемъ подсудимыхъ». Прокуроръ всталъ надѣется, что осужденіе подсудимыхъ обезпечено, несмотря на видимое сочувственное настроеніе публики и прессы къ подсудимымъ.

Замысловскій считаетъ «ниже своего достоинства отвѣчать на нападки защитниковъ». «Семида,—произноситъ Замысловскій,—войди въ залъ безъ повязки, закрыла бы глаза руками; она покраснѣла бы, видя, что адвокаты мѣшаютъ правосудію, что устроили изъ суда торжище».

Казариновъ видитъ въ нѣкоторыхъ уступкахъ прокурора банкротство обвиненія и обвинителя. «Публикѣ,—говоритъ Казариновъ,—и прессѣ все здѣсь понятно, такъ какъ и публикой и прессой движетъ истина, внутренняя правда жизни».

Бобрищевъ-Пушкинъ говоритъ, что если прокуратура впадаетъ въ эксцессы, она теряетъ спокойствіе. Въ этомъ—урокъ государственному обвинителю, поздившему походъ противъ адвокатуры. Начался этотъ походъ политическими процессами, а теперь переходятъ къ искусственному созданію позорящихъ честь дѣлъ. Каждый разъ, когда реакціонныя силы будутъ бросать грязные намеки,—сплоченная адвокатура дастъ твердый отпоръ и на всѣ обвиненія она отвѣтитъ: «на запросъ».

Шульцъ говоритъ послѣднимъ. Онъ проситъ оправданія, такъ какъ «считалъ долгомъ помочь бѣглецу любимой женщины».

Базуновъ говоритъ объ уваженіи къ нему со стороны адвокатуры, магистратуры и общества. «Возможно, — говоритъ Базуновъ, — обвинитель приблизилъ меня къ могилѣ, но я увѣренъ, что въ эту могилу проводитъ меня общественное сочувствіе».

Аронсонъ по поводу упрека въ волненіи и нескромномъ поведеніи на судѣ говоритъ: «Наше волненіе понятно,—рискуетъ добрымъ именемъ. Но волненіе обвинителя странно. Вирочемъ,—замѣчаетъ Аронсонъ,—возможно, что и онъ рискуетъ чѣмъ-нибудь послѣ этого процесса... Мы однако вѣримъ въ справедливый приговоръ. На нашей сторонѣ честная пресса, а на сторонѣ обвиненія лишь «Русское Знамя» да «Земщина».

Предсѣдатель въ резюме, длившемся болѣе часа, указываетъ присяжнымъ засѣдателямъ на выпавшую на ихъ долю тяжелую, но почетную задачу—быть судьями въ дѣлѣ большого общественнаго значенія. Предсѣдатель напоминаетъ о Пергаментѣ: вердиктъ присяжныхъ покажетъ, участвовалъ-ли онъ въ дѣлѣ. Предсѣдатель отрицаетъ вліяніе на процессъ темныхъ силъ и вмѣшательство политическихъ страстей. Предсѣдатель надѣется, что рѣшеніе присяжныхъ поднимете престижъ суда присяжныхъ.

Вердиктъ присяжныхъ.

Присяжные удаляются въ совѣщательную комнату. Публика все время переполняетъ залъ. Присяжные совѣщаются въ теченіе двухъ часовъ. Вердиктомъ присяжныхъ Шульцъ признанъ виновнымъ, но дѣйствовавшимъ въ состояніи умопоступленія. Базуновъ и Аронсонъ признаны невиновными. Шульцъ, какъ совершавшій преступленіе въ состояніи невмѣняемости, признается по суду оправданнымъ.

Несчастный бракъ. Скамью подсудимыхъ занимаетъ Анна Синельникова. Она обвиняется въ томъ, что спустя 3 мѣс. послѣ свадьбы облила своего мужа, Василія Синельникова, сѣрной кислотой, вслѣдствіе чего онъ ослѣпъ на лѣвый глазъ. Еле слышнымъ отъ слезъ голосомъ молодая женщина передаетъ присяжнымъ засѣдателямъ что выпила замужъ исключительно изъ-за нужды. Но супружеская жизнь не принесла ничего утѣшительнаго. Нужда встрѣтила ее и въ домѣ мужа, который зарабатывалъ всего 9 руб. въ мѣсяцъ. Пришлось поступить на службу и изъ получаемыхъ денегъ содержать мужа. Къ тому же Василій Синельниковъ оказался человѣкомъ грубымъ и ревнивымъ. При каждомъ недоразумѣніи онъ ее билъ, и она не могла удержаться на должности. Затѣмъ она познакомилась съ нѣкимъ Косовскимъ и сошлась съ нимъ. Послѣ этого Синельниковъ сталъ ее еще больше преслѣдовать, и она по совѣту подруги рѣшила облить его сѣрной кислотой. Замыселъ свой она привела въ исполненіе въ іюнѣ прошлаго года. Допрошенный въ качествѣ свидѣтеля мужъ подсудимой отрицалъ грубое обращеніе съ женой и заявилъ, что два раза избилъ жену, когда узналъ объ ея измѣнѣ. Другіе свидѣтели установили, что многіе сосѣдки Синельниковой облить мужа сѣрной кислотой, убѣждая, что ей за это ничего не будетъ. Присяж. засѣд. признали подсудимую виновной въ нанесеніи легкой раны. Судъ приговорилъ ее къ тюремному заключенію на 4 мѣс.

Подлогъ. Въ помѣщеніе херс. акцизн. управленія 20 іюля прошлаго года явился молодой человѣкъ, который, назвавъ себя Николаемъ Журавскимъ, обратился къ чиновнику Михаилу Пихно съ просьбой выдать ему жалованье, причитающееся контролеру Леониду Миллеру, проживающему въ селѣ Благодатномъ, представилъ при этомъ довѣрительное письмо. Такъ какъ почеркъ Миллера былъ знакомъ Пихно, то онъ, усомнившись, что письмо писано его рукой, обратился къ нему по телефону за разъясненіемъ. Миллеръ отвѣтилъ, что никому не поручалъ полученіе его жалованья. Во время этихъ переговоровъ по телефону, въ помѣщеніе акцизнаго управленія вошелъ другой молодой человѣкъ, который своимъ страннымъ поведеніемъ и нежеланіемъ объяснить причину прихода вызвалъ подозрѣніе въ сообщничествѣ съ Журавскимъ. Оба молодыхъ человѣка были задержаны. Назвавшійся Журавскимъ оказался мѣщ. Матюковымъ, а другой молодой человѣкъ братомъ контролера Миллера, Николаемъ Миллеромъ. Оба они сознались, что составили подложное письмо для полученія жалованья Миллера. Матюковъ и Миллеръ предстали вчера предъ присяж. засѣд. въ 5 угол. отдѣл. окруж. суда. Сознавшись въ совершеніи подлога, они объяснили, что сдѣлали это по легкомыслію. Присяж. засѣд. вынесли обоимъ подсудимымъ оправдательный вердиктъ.

«Комедія брака». Супруги Мойсей и Раиса Трибухъ и Нехама Дебская обвиняли другъ-друга, у мирового судьи 13 уч., въ клеветѣ на словахъ и въ оскорбленіи дѣйствіемъ (135 и 136 ст. уст. о наказ.). По словамъ Нехамы Дембской, Раиса Трибухъ всячески старалась посѣять раздоръ между ней, Дембской, и ея мужемъ. Для этого она не останавливалась ни передъ какими средствами. Между прочимъ, г-жа Трибухъ говорила мужу Дембской: «взячь вамъ такая жена, отъ нея дурно пахнетъ». Г-жа Трибухъ, по словамъ Дембской, заманивала къ себѣ ея мужа, знакомила его съ другими женщинами и, въ концѣ-концовъ сама вступила съ нимъ въ связь. При встрѣчѣ на улицѣ Дембская оскорбила словами свою соперницу. Послѣдняя, женщина молодая, напала на нее, старую и больную, и избила ее. Въ избіеніи принялъ участіе и мужъ г-жи Трибухъ, помогая женѣ въ насиліи надъ Дембской. Супруги Трибухъ въ своей жалобѣ на Дембскую указали, что она распространяетъ ложные слухи о томъ, что Раиса Трибухъ сожительствуетъ съ мужемъ Дембской. Кромѣ того, Дембская напасла побои имъ, супругамъ Трибухъ, на улицѣ. Фактъ взаимнаго оскорбленія дѣйствіемъ установленъ былъ у судьи показаніями сидѣлей. Сынъ г-жи Дембской, 13-лѣтній мальчикъ, показалъ, что, сидя въ своей комнатѣ за приготовленіемъ уроковъ, онъ услыхалъ въ сосѣдней комнатѣ шорохъ и тишину. Войдя туда, онъ увидѣлъ въ объятіяхъ своего отца г-жу Трибухъ. При его появленіи оба разбѣжались. Дочь г-жи Дембской показала, что, во время болѣзни матери, Раиса Трибухъ приходила ночью въ комнату отца и оставалась тамъ продолжительное время. Третій свидѣтель засталъ мужа Дембской и жену М. Трибуха въ тотъ моментъ, когда они нѣсколько. Мировой судья Ю. Ю. Саморупо приговорилъ Мойсея Трибуха къ аресту на 2 мѣсяца, Раису Трибухъ—къ аресту на 1 мѣсяцъ, а г-жу Дембскую оштрафовать въ 10 рублей. Супруги Трибухъ обжаловали приговоръ судьи въ съѣздъ. Допросивъ, подъ присягой, свидѣтелей, съѣздъ уменьшилъ супругамъ Трибухъ размѣръ наказанія, приговоривъ каждаго изъ нихъ къ аресту на 2 недѣли.

Непрошенный скоптролеръ. По заявленію начальника поѣзда трамвая, шедшаго изъ города на Б. Фонтанъ, былъ задержанъ лѣтомъ истекшаго года поручикъ запаса кавалеріи А. Н. Конинбихъ. Послѣдній ѣхалъ верхомъ на лошади и поверилъ на рельсы—съ цѣлью, какъ думалъ начальникъ поѣзда, попасть подъ трамвай, шедшій подъ нимъ ходомъ. Поѣздъ былъ остановленъ и, по распоряженію мирового судьи 9 участка, ѣхавшаго въ поѣздѣ, Конинбихъ препровожденъ былъ въ участокъ для составленія протокола. На допросѣ Конинбихъ заявилъ, что онъ ѣхалъ по Большефонтанскому шоссе. Когда къ нему сталъ приближаться трамвай, то онъ пустилъ лошадь на рельсы, но не съ цѣлью лишить себя жизни, а желая проверить бдительность машиниста, кочегара и кондукторовъ. Конинбихъ привлеченъ былъ къ отвѣтственности по 42 ст. уст. о наказ.,—за появленіе въ публичномъ мѣстѣ въ пьяномъ видѣ. Въ судѣ Конинбихъ не явился. Мировой судья 9 уч. постановилъ опубликовать о розыскѣ, въ предѣлахъ одесскаго градоначальства, А. Н. Конинбиха.

ЮГЪ.

НАШИ КОРРЕСПОНДЕНЦІИ.

НИКОЛАЕВЪ. Послѣднее думское засѣданіе, на которомъ былъ рѣшенъ вопросъ о преданіи суду, помимо очередныхъ гор. банка Фасса, директора этого банка г. Пелченскаго и его товарища Гончарова (см. телеграмму въ воскресномъ №), представляло громадѣйшій интересъ. Гласные были полны мрачныхъ мыслей и предчувствій... Гл. Ѳ. И. Гончаровъ прямо поставилъ точку надъ і и съ большимъ мужествомъ обличалъ гор. самоуправленіе въ преступномъ индифферентизмѣ. „Если приподнять красивую завѣсу,—указывалъ гласный—у насъ найдется и въ многихъ отрасляхъ городского хозяйства „матеріалецъ“ для прокурорской власти“. Всякія ревизіи, по мнѣнію гласнаго, являются лишь оперетошными и „бутафорскими“: всѣ онѣ преслѣдуютъ единственную задачу не выносить сора изъ избы. Гл. Гайдученко указывалъ, между прочимъ, что еще годъ тому назадъ, времснно заступая должность члена управы, онъ наткнулся какъ-то на рядъ весьма подозрительныхъ явленій. Но когда, по простотѣ душевной, онъ пожелалъ вывести дѣло на чистую воду, „противъ него поднялась цѣлая буря“, со всѣхъ сторонъ онъ встрѣтилъ такое противодѣйствіе, что счелъ нужнымъ и благоразумнымъ умолкнуть. Вообще, судя по всему тому, что въ былу откровенности говорилось гласными, можно безошибочно заключить, что банковская эпопея только „приподняла краешекъ“ и является началомъ длиннаго клубка злоупотребленій.

Къ сожалѣнію, когда вопросъ объ избраніи настоящей, а не „оперетошной“ контрольной комиссіи, съ участіемъ посторонннихъ спеціалистовъ, которой были бы всегда и всѣдѣ открыты двери гор. хозяйства, былъ поставленъ на баллотировку,—онъ былъ торжественно подавляющимъ большинствомъ голосовъ провалевъ. Дума испугалась грядущихъ перспективъ, перетрусила— и все осталось по прежнему. Будутъ производиться прежнія безплатныя, но зато и безотвѣтственныя „оперетошныя“ ревизіи. Но надолго ли удастся удержать то, что уже рушится? И не лучше-ли сразу?

КИШИНЕВЪ. Сенсаціонное дѣло по обвиненію Елизаветы, Ивана, Степана и Николая Щербаковъ въ убійствѣ мужа и отца Ивана Щербака, снятое недавно съ очереди, вслѣдствіе формальныхъ юридическихъ нарушеній при судебномъ слѣдствіи, вновь назначено къ слушанію въ кишин. окруж. судѣ на 9 марта. Защищаютъ подсудимыхъ, въ томъ числѣ Иванъ, Степанъ и Елизавета Щербаны содержатся подъ стражей, а 15-лѣтній отцеубійца Николай Щербанъ—въ мерецкой исправительной колоніи для малолѣтнихъ преступниковъ,—петербургскій прис. пов. П. П. Карабчевскій и мѣстные И. Я. Гермаль и П. Ц. Шишко. Обвинять будетъ тов. прокурора г. Митрофановъ.

ЕЛИСАВЕТГРАДЪ. Нѣсколько времени тому назадъ всѣхъ поразило извѣстіе, что „истинно-русскій“ городской голова Н. И. Иваловъ приглашенъ на должность секретаря городской управы г. А. К. Тарковскаго, служащаго въ городскомъ обществѣ банкѣ и пользующагося репутаціей прогрессиста. Теперь всѣ эти недоумѣнія должны потерять свое значеніе, такъ какъ, по слухамъ, губернаторъ не утвердилъ г. Тарковскаго въ этой должности.

Ялта. Выполняя приказъ генерала Думбадзе, полицейскіе пристава производятъ фактическую провѣрку занятій живущихъ въ Ялтѣ ремесленниковъ сиреовъ. Послѣдніе обязаны въ присутствіи приставовъ изготовить соотвѣтствующія ихъ профессіи вещь. Новый поводъ къ вымогательствамъ и взяткамъ.

Харьковъ. Арестованы мценскій помѣщикъ В. А. Шереметьевъ и мценскій нотаріусъ Скрипниченковъ. Они обвиняются въ подлогѣ духовнаго завѣщанія отъ имени д. с. с. В. В. Шереметьева на 500 тысячъ рублей. Жалоба Шереметьева въ сенатъ по поводу ареста оставлена безъ послѣдствій.

По Россіи.

Въ гостиницѣ. Въ Уфѣ въ номерахъ отравленъ оренбургскій купецъ Зорковъ. По заявленію горничной, отравленіе совершено владѣлицей номеровъ, которая подлила Зоркову въ супъ какой-то жидкости. У Зоркова похищено 40.000 руб. Хозяйка номеровъ и горничная арестованы.

Дуэль. Упорно говорятъ о состоявшейся, близъ Н.-Новгорода, между предсѣдателемъ уѣздной управы Остафьевымъ и инспекторомъ сельскаго хозяйства Тейтелемъ дуэли. Ни одинъ изъ дуэлянтовъ не раненъ.

Врачи и лечебницы

Д-ръ М. С. РОЗЕНБЛАТЪ
Болѣзни УХА ГОРЛА и НОСА, переѣхалъ на Ремесленную ул., д. 29 Телеф. 37/17, пріемъ отъ 3—7 ч. 1148

ЖЕНЩИНА-ВРАЧЪ
К. В. Вейнбергъ
внутрен., женск. б. и акушерство 1—3 и отъ 5—7. Пушкинская, д. 46. 5132

Докторъ Лассъ
ПЕРЕѢХАЛЪ Ришельевск., 71, уг. Рыб. Мочеполовыя, сифилисъ, кожныя, внутреннія. Пріемъ отъ 9½—1½, и 6—8½ в.

Др. Е. М. Полинский
Кожныя, венерическія, сифилисъ Преображенск. № 23, кв. 6, (д. Либмана) Пріемъ 9-12 ч. 3-6 ч., женщ. 1-2 дн. 354—

ДОКТОРЪ
Е. К. ХИНКУЛОВЪ.
ЖЕНСКІЯ, ВНУТРЕННІЯ и НЕРВНЫЯ БОЛѢЗНИ. Греческая, 2, кв. 11. Пріемъ отъ 12—2½ часовъ. 20847—

Д-ръ Люлькимахеръ
Сифил., кожн. и венерическія
Садовая, № 20. Телефонъ № 27—52. Пріемъ отъ 12 ч до 2 ч. и отъ 5 до 8 в.
Рентгеновскій кабинетъ.

ЖЕНЩИНА-ВРАЧЪ
Дора Михѣйловна
Маргулисъ-Лазаровичъ
Преображенск., д. 12, кв 8, отъ 10—12.
Нервныя болѣзни. Электротерапія. Леченіе зависаній. 19755

Д-ръ С. А. ПОЛЯКОВА
ПО ДѢТСК. И ВНУТР. БОЛ. Отъ 3 до 4 часовъ. Новосельская ул., д. № 91, уг. Тираспольской. Тел. 3—21. 20248—

Д-ръ А. ЛАНДЕСМАНЪ
Новосельск., (Ямск.) 91, уг. Тираспольской.
сифилисъ, венерич. и кожн.
Пріемъ 12-2 и 5-8, дамъ 4-5. Тел. 3/21. 19672—

ЖЕНЩИНА-ВРАЧЪ
И. М. ПОЛИКОВСКАЯ
Акушеръ, женск. и дѣтск. бол. Пріемъ 1-3 и 4½-7. **Пушкинская, 59.** 19695

ЖЕНЩИНА-ВРАЧЪ
А. Е. Бабаджанъ-Лапкина.
Акушерка, женск. и дѣтск. болѣзни. Пріемъ больныхъ отъ 2—4 дня и отъ 6—7 ч. веч. Красный пер., № 1. кв. 14, уг. Дерибас. 19664—

ЖЕНЩИНА-ВРАЧЪ
Т. А. Шапиро.
Кожныя и болѣзни половыхъ органовъ. Пріемъ исключительно женщинъ и дѣтей. Херсонская, 19, кв. 5, телефонъ 32/59. Отъ 12 3 и 6½-7½ ч. в. 20069

Д-ръ І. Б. Рубинштейнъ
Новосельская, (Ямск.) 91, уг Тирасп. Тел. 28/60. **Болѣзни уха, горла и носа.** Пріемъ отъ 8—9 и 4—6. 19796

Д-ръ Я. О. БАРЖАНСКІЙ
Садовая, № 11, пар. ходъ. Телеф. 702.
МОЧЕПОЛОВЫЯ БОЛѢЗНИ.
Бол. почек., пузыря, гонорреи, полов. разстр. Пр. 8—9 и 3½—7. Воскр. 8-10 19638—

Д-ръ ГАЛЬБЕРШТАДТЪ
Внутреннія болѣзни. Специально Болѣзни желудка и кишекъ Нѣжинская. 57. Отъ 10—11 и 3—5 ч. Тел 31/56 19732—

Докторъ Гителисъ
Мочеполовыя БОЛѢЗНИ. Базарная, 102. близъ Преображ. Пріемъ 8—10 и 2—6. час. веч. Тел. 33-18. 19786

Д-ръ Тюринъ
Нѣжинская, 52, уг. Тульской.
Пріемъ 3—5 ч. **Спеціально болѣзни сердца, легк. и почекъ.** 20045—

Д-ръ С. С. Монтъ
Ришельев. 45. (б. Новле), **кв. 5.** Внутр. нервн. и мочепол. бол. Пріемъ раз стр Алкоголизмъ и запой Леч. электрич. и внутр. отъ 9—12, 2-3 и 5-7½ ч. 20097—

Д-ръ А. П. БЕРГЪ
Дерибасовск., **д. № 9,** Рядомъ пар. ходъ съ Ришелевск., **Венерическія, мочеполовыя и внутреннія болѣзни.** Пріемъ отъ 9—12 и 4—7 ч. в. Тел. 28/08. 19762—

Д-ръ О. Д. Рубинштейнъ
Нѣжинск., 66. (уг. Тираспольск.) Пріемъ по мочепол., **сифил. и кожнымъ** 12—2 и 5-7 ч. женщинъ 4-5. (Тел. 34-02 19694—

Д-ръ А. А. Фельдманъ
Соборная площ., 6, уг. Коблевской.
Мочеполов., сифилисъ, венерич. кожа.
Пріемъ 9—11 ч. утра и 5—7 ч. веч. По воскр. 3—5 ч. Женщ. окед. 4-5 ч. 15524 19677—

Д-ръ С. С. КОГАНЪ
полов. разстройства, венерич. и внутрен. бол., Нѣжинская, № 30. Пріемъ отъ 12—2 и 4—6. Телеф 27-70. 19798—

ДОКТОРЪ
И. Л. ТРИГЕРЪ.
САДОВАЯ, № 5 (противъ почты).
Сифилисъ, венерическія, кожныя.
Пріемъ отъ 12—2 д. и 5—7 в. По воскр 12-2 д. Пріемъ женщ. 4-5. Тел. 25-42

Д-ръ Я. А. СИГАЛЪ
Дворянск. (Витте) ул. 24, д. Ермошкина
СИФИЛИСЪ, КОЖНЫЯ и ВЕНЕРИЧЕСКІЯ БОЛѢЗНИ.
Пріемъ отъ 9—1 и 4—7. 19675

Д-ръ КИРБИСЪ
Торговая, (уг. Херс., д. № 16. Перкели
Внутр., нерв., сифил. нервн. сист., алкоголизмъ, полов. разст. электролеч. кабин., гипнозъ.
Телеф. 21-18. Отъ 10-12, 5—7 ч. в. 19743

Д-ръ Б. Л. БУРДИНЪ
МОЧЕПОЛ. и ВЕНЕР. Телеф. 29/39 Лажепров., 19. Пр. 8—9, 12—2, 5—8 в 19738—

Д-ръ Кацнельсонъ.
Нервныя разстройства половой сист. Внутр. и нервныя бол. электротерапія. Нѣжинская 50, кв. 2. 12—3 и 6—8. Телефонъ 35/13 19796—

Д-ръ Шестопалъ
ДЕРИБАСОВСКАЯ, №27.-Телефонъ 30-50
СИФИЛИСЪ, ТРИППЕРЪ и КОЖНЫЯ
Пріемъ 8—10 ч. утра и 4—7 ч. веч.
Женщины: отъ 3 до 4 ч.

Д-ръ Л. Я. Германъ
Коблевская 30. телеф. 14/76.
Пріемъ отъ 8—9 утра и 3—5 ч. веч.
НЕРВНЫЯ болѣзни и внутр.
спец. РЕВМАТИЗМЫ, АСТМА, ПОЛОВЫЯ РАЗСТРОЙСТВА 19674—

ЛЕЧЕБНИЦА
по сифилитич., венерич., полов. разстр., леченіе электрич.
Д-ра З. И. ГЕРМАНА.
Пріемъ отъ 8—10 и 12—8 час. веч.
Плата за совѣтъ **40** коп.
Преображенская, № 92. Тел. № 26/56.

Женская Лечебница
СЪ АКУШЕРСК. ОТДѢЛЕН.
учрежден. д-ромъ медицины
Е. М. ВАЙНШТЕЙНОМЪ,
Садовая, 6, рядомъ съ Почтой. **Телеф. № 25-54.**
Постоянныя кровати отъ 1 р. 50 к Пріемъ приходящихъ отъ 9—12 и 6—7 ч. **30 к. за совѣтъ. Частный пріемъ** д-ра мед. Е. М. Вайнштейна по женск. болу (бол. мочевов. пузыря) и акушерству тамъ же отъ 2 до 5 ч. Телефонъ 25-54.

ЛЕЧЕБНИЦА
по сифилит., венерич., кожн. и внутрен. бол.
Преображенская, 52, телеф. 14/13.
Пріемъ больныхъ производится ЕЖЕДНЕВНО ВРАЧА

Мѣсяцесловъ.

Вторникъ. 9 (22) января. Муч. Никифора. Свящмуч. еписк. Маркелла Сикелійскаго, Филагрія Кипрскаго и Панкратія Тавроменійскаго.

Погребены на одесскихъ христіанскихъ кладбищахъ.

6 февраля. М. Господиновъ 28 л., М. Созонова 52 л., Е. Ковалева 56 л., Т. Руссо, Е. Барабашъ 23 л., Я. Дьяченко 59 л., П. Коваленко 53 л., С. Бовченская 55 л., А. Лагузинская 80 л. и 2 дѣтей обоего пола.

7 февраля. А. Прибыльская 30 л., Т. Выкрищенкова 28 л., М. Мамыченкова 39 л., Ф. Подкидышъ 35 л., М. Румянцева 67 л., И. Добровольскій 72 л. и 9 дѣтей обоего пола.

Списокъ пробывшихъ въ кассу по уплатѣ выложенныхъ платежей извѣщеній на отправленные грузы.

Ст. „Одесса-Товарная"
Мѣстнаго сообщенія.

Лит. К. 9602. Н. 9461.

О. 236, 3563, 6004, 7555, 7617, 7700, 8062, 8283, 8285, 8545.

П. 913, 969, 1367, 920, 1116, 1316, 1322, 1428, 1437, 1718, 1803, 1989, 2128, 2400, 2401, 2477, 2581, 2625, 2635, 2645, 2654, 2656, 2656, 2661, 2665, 2671, 2677, 2681, 2684, 2685, 2688, 2693, 2699, 2710, 2714, 2716, 2717, 2730, 2737, 2738, 2742, 2754, 2755, 2758, 2763, 2764, 2770, 2777, 2778, 2791, 2870, 2955, 3009, 3107, 3144, 3146, 3165, 3201, 3238, 3280, 3310, 3479, 3517, 3518, 3480, 3497, 3513, 3561, 3577, 3586, 3632, 3659, 3718, 3731, 3755, 3786, 3790, 3812, 3853, 3883, 3911, 3921, 3933, 3947, 3973, 3976, 3990, 4006, 4019, 4035, 4051, 4123, 4127, 4152, 4162, 4164, 4166, 4180, 4182, 4224, 4227, 4230, 4238, 4240, 4245, 4267, 4271, 4272, 4274, 4281, 4284, 4290, 4304, 4311, 4324, 4328, 4342, 4344, 4346, 4356, 4364, 4412, 4430, 4441, 4450, 4452, 4487, 4510, 4511, 4516, 4534, 4536, 4538, 4539, 4544, 4549, 4566, 4571, 4580, 4581, 4585, 4596, 4607, 4614, 4617, 4656, 4662, 4688, 4702, 4701, 4715, 4718, 4719, 4722, 4754, 4759, 4785, 4789, 4792, 4800, 4802, 4806, 4814, 4820, 4821, 4826, 4828, 4838, 4841, 4842, 4845, 4846, 4857, 4858, 4859, 4883, 4891, 4892, 4900, 4915, 4919, 4921, 4937, 4938, 4944, 4947, 4949, 4950, 4951, 4952, 4977, 4982, 4987, 4988, 4993, 5001, 5002, 5013, 5035, 5040, 5042, 5056, 5059, 5137, 5184, 5191, 5218, 5218, 764, 765, 856, 1101, 1141, 1176, 1259, 1877, 2226, 2519, 2572, 2681, 2532, 2636, 2668, 2698, 2719, 2723, 2724, 2747, 2749, 2753, 2759, 2776, 2780, 2782, 2783, 2784, 2785, 2786, 2789, 2791, 2808, 3033, 3184, 3426, 3478, 3561, 3681, 3686, 3803, 3848, 3893, 3941, 3944, 3956, 3979, 3981, 4072, 4077, 4081, 4115, 4124, 4146, 4151, 4176, 4193, 4213, 4239, 424 , 4251, 4260, 4 89, 4291, 4292, 4322, 4332, 4334, 4347, 4369, 4374, 4379, 4403, 4411, 4416, 4418, 4426, 4433, 4435, 4449, 4456, 4463, 4483, 4512, 4519, 4521, 4525, 4529, 4557, 4575, 4591, 4603, 4626, 4629, 4639, 4659, 4706, 4710, 4726, 4734, 4746, 4747, 4760, 4781, 4794, 4799, 4812, 4830, 4844, 4889, 4907, 4926, 4934, 4952, 5023, 5044, 5120, 5126, 5135, 5156, 5228, 5357.

Прямого сообщенія.

Лит. У. 2123, 5276, 5836.

Ф. 394, 1372, 1378, 1573, 2186, 2652, 2689, 2727, 2728, 2749, 2758, 2770, 2792, 2802, 2840, 8 9, 2870, 2874, 2904, 3288, 3565, 3748, 3886, 3888, 4003, 4037, 4039, 4083, 4141, 4222, 4221, 4423, 4331, 4362, 4388, 4391, 4426, 4474, 4517, 4523, 4562, 4669, 4611, 470 , 4723, 4730, 4731, 4754, 4770, 4782, 4845, 4882, 4860, 4901, 4907, 4 14, 4915, 4917, 4931, 4996, 5024, 5026, 5 42, 508 , 5058, 50 0, 5080, 51 , 1 5, 5112, 5193, 5196, 5224, 5241, 5257, 5271, 5300, 5325, 5426, 57 0, 60 5, 6066, 986, 2226, 2255, 2405, 2 02, 2598, 2616, 2670, 2 8 , 2810, 2 38, 2830, 2759, 2765, 2811, 2844, 2876, 2930, 2928, 2957, 3017, 3076, 3 6 , 3092, 4022, 4 58, 4167, 420, 4258, 4 6 , 4284, 4288, 4305, 4338, 4338, 4242, 4432, 4436, 4466, 4510, 452 , 4533, 4544, 4572, 4811, 4 25, 4868, 423 , 4 6 , 4696, 4 710, 4765, 47 3, 4813, 4834, 4880, 4917, 49 0, 4951, 4986, 500 , 504 , 5046, 5111, 5165, 5 80, 5343, 5354, 5535, 5 95, 5604.

Ст. „Одесса-Портъ".
Мѣстнаго сообщенія.

Лит. М. 6588, 7490, 7 97, 7 98, 8158 8194, 8211, 8265, 8275, 8291, 8295, 8312, 8317, 8348, 8336, 8339, 8342, 8357, 8362, 8367, 8370, 8372, 8391, 8409, 8414, 8415, 8421, 8442, 8452, 8458, 8469, 8473, 8486, 8489, 8491, 8493, 8494, 8499, 8529, 8550, 8612, 8626, 7841, 7914, 7915, 7956, 7973, 7981, 8029, 8065, 8069, 8153, 8177, 8246, 8264, 8285, 8310, 8324, 8327, 8329, 8335, 8337, 8341, 8354, 8355, 8387, 8398, 8404, 8410, 8428, 8430, 8446, 8451, 8460, 8475, 8480, 8496, 8508, 8511, 8515, 8518, 8532, 8539, 8542, 854 , 8548, 8570, 8572, 8583.

Прямого сообщенія.

Лит. Е. 3688, 3977, 4030, 4148, 4262, 4490, 4656, 472 , 4728, 4754, 4785, 4817, 4935, 5062, 5135, 5150, 5197, 5212, 5230, 5248, 4415, 4524, 4679, 4710, 4721, 4907, 4930, 4955, 5009, 5016, 5038, 5097, 5156, 5164, 5184, 5198, 5211, 5252, 5253, 5256.

Ст. „Одесса-Главная".
Мѣстнаго сообщенія.

Лит. Ж. 8949, 8951, 8952, 8953, 89 0, 8964, 8966, 8972, 8981, 8986, 8988, 8989, 8990, 8991, 8992, 8993, 8994, 8995, 8997, 9007, 9008, 9001, 9002, 9004, 9005, 8964, 89 6, 8996, 8999.

Прямого сообщенія.

Лит. Г. 3911, 4079, 4082, 4087, 4104, 4119, 4140, 4141, 4160, 4172, 4180, 4195, 4 08, 4213, 4 22, 4224, 4237, 4277, 4306, 3970, 3984, 3993, 4048, 4115, 4137, 4194, 4201, 4202, 4209, 4219, 4220, 4227, 4229, 4286, 4289, 4238, 4266, 4273, 4281, 4227, 4320.

Ст. Одесса-Застава
Мѣстнаго сообщенія.

Лит. А. 941, 10 3, 1110, 1112, 1122.

Прямого сообщенія.

3635, 3640.

Ст. „Одесса-Пересыпь".
Мѣстнаго сообщенія.

Лит. Б. 6496, 8204, 8330, 8380, 8644, 8671, 8684, 8685, 8690, 8691, 8700, 8707, 8712, 8713, 8715, 8716, 8717, 8720, 8732, 8723, 8733, 8738, 8740, 8743, 8747, 8749, 8753, 8754, 8765, 8778, 8757, 8380, 8653, 8658, 8695, 8 02, 8710, 8719, 8728, 8730, 8734, 8735, 8751, 8756, 8763, 8776, 8781, 8794.

Прямого сообщенія.

Лит. А. 1640, 1652, 1656, 1711, 1726, 1727, 1736, 1743, 1747, 1755, 1678, 1691, 1694, 1762, 1770, 1775, 1776, 1783.

Торговля и промышленность.

Биржа. Изъ полученнаго нами отчета государственнаго банка на 1 февраля видно, что золотой запасъ за недѣлю увеличился на 6 мил. руб. и опредѣляется въ 1.423 мил. р., причемъ 239 мил. руб. числятся за-границей. Въ то же время сумма кредитныхъ рублей не измѣнилась и опредѣляется въ 1.250 мил. руб. Балансъ въ общемъ весьма благопріятный, отсюда устойчивость курса кредитной валюты. Запасы серебра оцѣниваются въ 77 мил. Настроеніе биржи нашей для фондовъ спокойнѣе, курсы, впрочемъ, не измѣнились и держатся устойчиво, только закладные листы херсонскаго зем. б. отмѣчены на ⅛% дешевле. Изъ выигрышныхъ первый заемъ отмѣченъ на 1 р. дешевле, а остальные займы по 1 руб. дороже. Акціи бессараб.-таврич. зем. б. поднялись на 1 руб. Изъ Петербурга сообщаютъ, что акціями Р. о. п. и т. устойчиво и онѣ сдѣланы по 460 р.

Одесская котировка одес. Биржи.
8 февраля 1910 г.

Лондонъ на 3 мѣс.	9.36¼—9.38¼
Лондонъ чекъ	9.42 — 9.44
Парижъ на 3 мѣс.	37.17½—37.27½
Парижъ чекъ	37.40 — 37.50
Италія на 3 мѣс.	
Италія чекъ	37.37½
Бельгія на 3 мѣс.	
Бельгія чекъ	37.22½—37.32½
Германія на 3 мѣс.	
Германія чекъ	46.02½—46.12½
Вѣна на 3 мѣс.	
Вѣна чекъ	39.45
Голландія на 3 мѣс.	
Голландія чекъ	77.50 — 77.75
Швейцарія чекъ	
Константинополь чекъ	8.60¾

ФОНДЫ, АКЦІИ и ОБЛИГАЦІИ

4% государствен. рента	90¾—91¼
5% Рос. заемъ 1906 г.	102½—103—
I-й внутр. 5% з. 1905 г.	103½ 103¾
II-й внутр. 5% з. 1905 г.	103½ 103¾
III-й внутр. 5% з. 1908 г.	103½ 103¾
5% Дворянск. зем. банка	98¾—99¼
4½ Дворянск. зем. банка	93¾—94¼
4% Д. зем. банка	88¾—89¼
3½% Двор. зем. банка	85½—86—
0% Крестьян. з. банка	
5% " " "	99 , 100—
4½% " " "	93¼—94¼
4% " " "	88 —89¼
5% б. съ в. 1 в. з. 1864 г.	455—460
5% " " 2 " 1866 г.	359—364
5% " " дв. з. 1889 г.	328—333
4½ зака. з. з. Херс. г.	89½ 90
4½ бес.-таприч. з. б.	89¼—90—
4½% обл. Од. Гор. Кр. Об.	86 —87—
5% обл. одес. гор. кр. об.	90⅞—91⅜
Бессар.-таврч. з. банка	649—654

Хлѣбный рынокъ.

На хлѣбномъ рынкѣ тихо, тенденція слабѣе, спросъ на экспортъ вялый, цѣны въ легкомъ пониженіи. Ячмень цѣнился изъ магазиновъ по 74½, 74¼ коп. за пудъ, кукуруза въ портъ изъ вагоновъ до 84⅜ коп., а рожь по 90—92 коп. за пудъ. Пшеницей тихо, котируютъ улыки по 1 р. 22 к.—1 р. 25¼ коп. за пудъ, а озимую по 1 р. 26 коп.—1 р. 28½ коп. Мѣстные экспортеры имѣютъ еще въ пути непроданный хлѣбъ. За улыку съ 13½ пазтали по 1 р. 20 коп. за пудъ. Маслянами сѣменами тихо, нѣтъ товара.

Внутренніе рынки.

Изъ Рыбинска сообщаютъ „Р. Сл.", что тамъ отлажена сдѣлка на германскую рожь въ 5 тыс. четъ. роскишью по 96 коп. за пудъ, принять съ борта парохода въ Петербургѣ при открытіи навигаціи. Изъ Рязани сообщаютъ, что пшеницей слабо, спросъ незначительный, оренбургская 1 р. 25 к. пудъ. Въ Челябинскѣ пшеница 91—94 коп. пудъ. Въ Варшавѣ настроеніе съ хлѣбами слабое. Въ Елисаветградѣ мука пшеничная 1 сортъ 9 р. 10 к.—9 р. 25 к. мѣшокъ въ 5 пуд., а 2 с. на 50 к. дешевле. Отрубями твердо, въ виду сокращенія во многихъ мѣстахъ производства муки, предложеніе отрубей сократилось. Въ Кременчугѣ по свѣдѣніямъ биржи мука пшен. 00 по 9 р. 40 к.—9 р. 60 к., а 0 по 8 р. 90 к.—9 р. 10 к. мѣшокъ, отруби кр. 54—55 к., мелкіе 48—50 к., ямыки пшеничныя 98 к. рыжейшіе 54—55 к., а льняное сѣмя 2 р. 10 к. пуд. Въ Николаевѣ улыка 1 р. 26¼ к., рожь 86 коп., ячмень 77½ к. пудъ борзо. Запасы пшеницы въ Николаевѣ 5 мил. пуд., ячменя 4 мил. пуд., ржи 1 мил. пуд. и овса 1½ мил. пуд.

Хлѣбныя сдѣлки.

6 и 8 февраля.

Улыки съ житомъ 600 ч. 9 п. 15 ф А. Ойманъ—Рафаловичъ 1 р. 20 коп. маг. 600 ч. 9. п. 15 ф. Шмулевичъ—Б. Вольбергъ 1 р. 20 к.

Кукурузы 600 ч. Тесларъ—Б. Гаузнеръ 83 к.

Ячменя 600 ч. М. Крисъ—Постернакъ 74¼ к. маг.

Кукурузы 1700 ч. Ройтблитъ—Гермерь 85 к. баржа.

Колоніальный рынокъ.

Съ колоніальными въ Одессѣ тихо, цѣны мало измѣнились. Перецъ горькій сингапурскій цѣнится по 13 р. 70 коп. за пудъ, а гвоздичный по 11 р. 35 к. пудъ, масло ганнонское 12 р. 65 к. пудъ, метеллическое масло 11 р. 90 к.—11 р. 95 к., масло пражское 19—22 р. пудъ, масло рицина, медицинское 7 р. 10 к. пудъ, кофе Рio 13 р.—13 р. 25 к., крашенный кофе 18 р. 50 к.—14 р. пудъ, плоскій зеленъ. кофе 16—18 р., а круглые сорта 15—20 р. пудъ, батавинъ китайскій 14 р. 10 к. пудъ, а марсельскій 17 р. 50 к., гвоздика 13 р. 35 к. пудъ, имбирь бѣлый въ мѣшкахъ 14 р. 45 к., канель 4 р. 90 к., корица 14 р. 30 к., канифоль амарск. 2 р. 45 к.—2 р. 50 к., а французская 2 р. 50 к.—3 р. 20 к. пудъ, пальмовое масло 7 р. 45 к., сало австралійское 6 р. 80 к. пудъ, миндаль персидскій 13 р. 80 к., рисъ 3—5 руб. пудъ. Въ 1909 г. доставлено въ Одессу 130.360 пуд. кофе, противъ 145.307 пуд. въ 1908 г., канифоли 154 тыс. пуд., противъ 126 тыс. пуд., масла растительнаго 69.474 пуд., противъ 157.311 пуд. и орѣховъ 290 тыс. пуд., противъ 372 тыс. пуд., сардинокъ и маринов. рыбы 82.437 пуд., противъ 48.675 пуд. въ 1908 году.

Поправка.

Въ послѣдней замѣткѣ „Строительные матеріалы" камень мѣстный 5×5 надо считать до 16 р. за сотню, а не до 11 руб.

Керосинъ.

Изъ Баку сообщаютъ, что настроеніе слабѣе, рыночная цѣна керосина въ шухнахъ 23¾—24 к. пудъ, а мазута 18¼—18¾ к. п.

Металлы.

Олово въ чушкахъ англ. цѣнится въ Одессѣ по 26 р.—26 р. 25 к. за пудъ, а прутовое 25 р. 50 к. пудъ, свинецъ 3 р. 15 к. п., цинкъ 5 р. 15 к., сурьма 5 р. 90 к.—5 р. 95 к., а дробь 3 р. 35 к. пудъ.

Скотопригонный рынокъ.

Поступило для продажи 8 февраля.

Число штукъ: воловъ 483, коровъ 372, яловицъ 36, молодняковъ 265, телятъ 312, овецъ 160, свиней 226 шт.

Цѣна за пудъ: крупный скотъ отъ 3 р. 80 к.—4 р. 80 к., молодняки отъ 3 р. 60 к.—4 р. — к., свиньи отъ 6 р. — к.—6 р. 70 коп.

Цѣна за штуку: волы отъ 69—152 р., коровы отъ 42—79 р., Яловицы отъ 34—41 р., Молодняки отъ 19—31 р., телята отъ 4 р. 50 к.—9 р. — к., овцы отъ 3 р. — к. 5 р. 50 к., свиней отъ 21 р. — к.—56 р. — коп.

Судебный указатель.

Въ одесскомъ коммерческомъ судѣ (по судебному отдѣленію) 9 февраля назначены къ слушанію слѣдующія дѣла:

1) Фирмы Жоржъ Пайманъ съ Стукомъ 5207 р. 2) Фирмы „Генрихъ Ланцъ съ Л. Харитономъ 2671 р. 88 к. 3) П. Ливщица съ Джокетти 800 р. 4) Г. Линецкаго съ Полемъ 564 р. 80 к. 5) Пр. обш. южно-русск. камен. уг. промышлен. съ Гуржи 12651 р. 25 к. 6) Э. Грабенниченко съ Н. Трояномъ 825 р. 7) И. Легантини съ Б. Камелтомъ 2812 р. 50 к. 8) М. Блюминой съ т. з. „Сыя Асвадурова" 1047 р. 5 к. 9) І. Розенблата съ Г. Гапульскимъ 500 р. 10) И. Янни съ И. Давидовичемъ 355 р. 78 к. 11) Г. Вегз съ Павленко 1427 р. 50 к. 12) Э. Гретера съ Скаржинскимъ 1644 р. 82 к. 13) А. Н. Поніловкиныхъ съ Ларіоновой и др. 500 р. 14) Тов. россійск. амер. Треугольникъ съ П. Исмаилъ и др. 1834 р. 82 к. 15. В. Квелла съ Ц. Исмаилъ и др. 1057 р. 85 к. 16) Пр. общ. пиразиковъ съ Н. Гассохомъ 1400 р. 17) Г. Родилискаго съ Сѣвер. обществомъ 312 р. 18) Л. Бруннекильда съ Френкелемъ 732 р. 19) М. Рубашевскаго съ Зильберомъ и др. 390 р. 60 к. 20) Г. Шафира съ Пандаки 265 р. 21) Фир. „Германъ Крюгеръ" съ Дорфманомъ 347 р. 4 к. 22) Х. Маранца съ Г. Тульчинскимъ 1201 р. 83 к. 23) Одесск. косте-промыш. т-во съ Аном. общ. химич. пр. 5000 р. 24) А. Гуленко съ Г. Брономъ 455 р. 90 к. 25) Т. д. Керцманъ съ Бакаляромъ 315 р. 26) П. Ронде съ Трепеньмъ и др. 97500 р. 27) Н. Богданова съ Гергенромъ 300 р. 28) А. Штейнгарта съ К. Соломо 1000 р. 29) Х. Маранца съ М. Обуховскимъ 6524 р. 40 к. 30) С.-Петер. общ. страх. съ Герштейномъ 10598 р. 11 к. 31) Л. Тищенко съ М. Кріади 600 р. 32) С. Купершляга съ Зиньковымъ 600 р. 33) Членовъ 4 грузов. арт. съ Ликвидац. комисс. 7500 р. 34) Т. д. Эрнестъ Мале съ О. Барильe 3078 р. 58 к. 35) И. Смирскаго съ Г. Якоби.

По конкурсному столу.

О несостоятельностяхъ: А. Кизовской, Л. Фридмана, Я. Валика, М. Теръ Степанова, Е. Немцѣва и Г. Голера.

Пароходство М. С. Ратнера

Пароходъ „Измаилъ"

совершаетъ правильные товаро-пассажирскіе рейсы между **Одессой и Херсономъ** съ заходомъ въ **Очаковъ и Станиславъ**, отходя изъ Одессы по понедѣльникамъ, средамъ и пятницамъ въ 8½ ч. утра. Грузы принимаются дальнѣйшей переотправкой по Днѣпров-скимъ портамъ **цѣны значительно понижены.**

Агентство: Арбузная гавань. 20369—

Россійское Транспортное и Страховое Общество

ДВИЖЕНІЕ ПАРОХОДОВЪ
по Крымско-Кавказской линіи

Отходъ изъ Одессы по понедѣльн. средамъ и пятницамъ въ 12 ч. дня.

Приходъ въ Одессу по понедѣльн., средамъ и пятницамъ послѣполудня.

по Николаевской линіи:

Отходъ пароходовъ по мѣрѣ надобности. 19681

Пароходство А. К. Шавалда.

ПАРОХОДЪ
„МИХАИЛЪ"

Совершаетъ срочные товаро-пассажирскіе рейсы по лин. **Одесса-Николаевъ три раза въ недѣлю.** Отходъ изъ Одессы во вторникъ, четвергъ и субботу въ 9 ч. утра—изъ Николаева въ понедѣльникъ, среду и въ пятницу въ 8 ч. утра. Агентство: Практич. гаваль Военный молль.—Телеф. 11/29. 19633

ПАРОХОДСТВО

„Георгій" и „Оріонъ"

совершаетъ товаро-пассажирскіе рейсы между Одессой и Херсономъ, съ заходомъ въ Станиславъ, выходя изъ Одессы по понедѣльникамъ, средамъ и пятницамъ въ **9½ час. вечера.**

Тарифъ уменьшенъ.

Военный молль, телеф. № 5/84. 20306

Одесса-Скадовскъ-Хорлы.

ПАРОХОДСТВО

С. Б. Фальцъ-Фейнъ.

Пароходъ „СОФІЯ"

Съ 13 февраля с. г., впредь до измѣненія совершаетъ правильные почтово-товаро-пассажирск. рейсы между Одессой, Скадовскомъ и Хорлами. Отходъ изъ Одессы въ Хорлы по средамъ, въ 7 час. вечера и изъ Одессы въ Скадовскъ и Хорлы по субботамъ, въ 5 ч. вечера. Агентство—Военный молль. Телефонъ № 18 38.

Р. О. П. и Т.

Движеніе пароходовъ. Отойдутъ изъ Практической гавани въ Николаевъ: въ среду и пятницу, въ 8 час. утра „Потомкинъ". Въ Херсонъ: во втор., четвергъ и субботу, въ 10 час. веч. „Тотлебенъ". Пароходы Николаевской линіи отойдутъ изъ Николаева: во вторникъ, четвергъ и субботу, въ 9½ ч. в. Пароходы Херсонской линіи отойдутъ изъ Херсона: въ среду и пятницу, въ 8 ч. утра.

По линіи Крымско-Кавказской до Батума отойдутъ: Февраля, 9, втор., въ 12 ч. дня, „Батумъ" пас. рейс. II, четв., въ 3 ч. дня, „Цес. Георгій" поч. кр. рейс. 13, суббота, въ 4 ч. дня. „В. К. Александръ" почт. кр. рейс.

Ожидаются въ Практич. гавань изъ порт. Крымско-Кавказской линіи: Февр. 9, втор., „Цес. Георгій" изъ почт. кр. рейса. 10, среда, „В. К. Ксеніи" изъ почт. прим. рейса. 13, суббота, „Севастополь" изъ пас. рейса. 14, воскрес. „В. К. Алексѣй" изъ почт. круг. рейса.

Отойдутъ изъ Карантинной гавани: Февраля, 11, четв., въ 10 час. утра „Чихачевъ". Александр. пр. рейс., съ заход. въ Сухумъ за обрати. пути изъ Александріи. 12, суббота, въ 4 ч. дня, „Царица" Александр. круг. рейсомъ.

Ожидаются въ Карантинную гавань: Февраля, 9, втор., „В. К. Александръ" изъ Болгарско-Македонско-Сирійскаго рейса. 10, среда, „Ростовъ" изъ Анатолійскаго рейса. 12, пятн., „Царь" изъ Александр. прям. рейса.

ПЕРЕДАЕТСЯ кварт. о 5 ком. сух., св. Руссова, Коблевск., 38-б, кв. 6. 1504—

ГОСТИНИЦА
„Пушкинъ"

Жуковск., 12, противъ Государственнаго Банка. Отдаются номера посуточно отъ 50 к., помѣсячно отъ 12 руб. 1496—

ОЧЕНЬ ДЕШЕВО

отдается большое помѣщеніе,

вблизи НОВАГО БАЗАРА,

подъ ресторанъ, трактиръ, пивную или магазинъ. Тамъ-же отдается сухой погребъ, можетъ служить виннымъ погребомъ, для склада красокъ, фруктъ и другихъ принадлежностей. Кромѣ того отдается больш. площадь во дворѣ, подъ складъ разн. матеріаловъ. Манежная, 30, спр. дворн. Ржемовскаго. 1457

МАГАЗИНЪ на **АЛЕКСѢЕВСКОЙ ПЛОЩАДИ**, въ домѣ № 3, возлѣ базара у Б.-Вока, въ которомъ выше 20 лѣтъ помѣщ. бакал. и гастрон. торг., отдается съ 1 марта. Спр.: Екатеринин., д. 1, кв. 7. Отъ 6 до 9 ч. в. 1452

Мебель

Случайная МЕБЕЛЬ: зеркала, ковры, портьеры, див. ковровый, лампы, шканы, зеркальные письменные столы, недорого. Торговая, 17, рядомъ с женскими курсами. 1644

ЗА ВЫѢЗДОМЪ продается разная меб. Пушкинская ул., гост. „Биржа" № 36. 1638

Парижск. гостин. съ зеркалами **МЕБЕЛЬ** инкрустацией, 6 комн. оч. дешево, шкафы, спальня, столовъ., будуаръ, ковровый див., никел. кровати съ умывальн., часы, лампа, самов., шв. машина, посуда и разн. мел. **Еврейская, (Скобелева) 51, кв. 2.** 1238

ПРОДАЕТСЯ разная МЕБЕЛЬ по выгоднымъ цѣнамъ.

Троицкая, 36, спросить въ подъѣздѣ, 2-й этажъ. 1434

Мебель и касса,

рояк. спальня, гостин., стол., будуаръ, ковров. диванъ, столъ на тумбахъ съ прибор., кровати никкел., карт., лампа, часы, портьеры, барьеръ и разная мелочь. **Еврейская, 22, кв. 3**, (она-же Скобелева), уг. Ришельевской. 1445—

ПО СЛУЧАЮ ПРОДАЕТСЯ РАЗНАЯ МЕБЕЛЬ: касса, гостиная столовая, спальная и разная мелочь. Полицейская, № 36, парадн. ходъ, уг. Александровскаго проспекта. 1436—

КАССА изъ Банк. дома Барама и роскошная **МЕБЕЛЬ 8 комн.** зеркала, картины, ковры, лампы, портьеры, **ЗАНАВѢСЫ** и разная роскош. мелочь. **ОЧЕНЬ ДЕШЕВО ПРОДАЮТ.** по Екатерин., 24, кв. 7. 1438

БУФЕТЪ дубовый с мраморной доской, мало-подержан., прод. за полцѣны Перекупщ. не явл. Манежная, 34, кв. 2. 1601—

1-ая ВЪ ОДЕССѢ МЕБЕЛ. МАСТЕРСКАЯ, гдѣ можно выгодно заказать и ремонт. всяк. рода мебель. Торговая, 11, меж. Елисав. и Софіев. ул. **ЕР. ДРЕШЕРЪ**, мож. письм. 1473—

Пользуйтесь случаемъ! Мебель, гостин. бронзой, столовая, **кабинетъ**, спальня, **письм.** и ломбер. столы, библіот., зерк. гард. шкафы, кровати, зеркала. ламп., карт. и проч. продаст. дешево ТИРАСПОЛЬСКАЯ, **№13**, кв. 3. 1534—

МЯГКАЯ МЕБ. выгодно прод. въ обойн. маст. Греческая, д. № 15, уг. Рищ. 1368—

МЕБЕЛЬ разв. продается: столов. дубъ, спальни, каб., гост. Ямская, 76, входъ съ улицы. 1631

МЕБЕЛЬ дешево: піанино, зеркала, ковры, и масса др. вещей продаются. Екатерининская, 22, кв. 1. 1388

ПО СЛУЧАЮ ОТЪѢЗДА продается мебель, тамъ-же черное платье въ блескъ. Перекупщ. не являться. Троицкая, 45, кв. 2. 1503

МЕБЕЛЬ СЛУЧАЙНО

выгодно прод: шканы, комоды, стулья, буфеты, столы, стиральная посуда, мягкая мебель. Ланжероновская, 17, Вагнера, пар. ход. съ ул. кв 11. 788—

МЕБЕЛЬ разн. продается: столов. дубъ, спальни, каб., гост. Успенская, 71, входъ съ улицы. 948

Покупка

БРИЛЛІАНТЫ,

ЖЕМЧУГЪ, АЛМАЗЫ,

золото, серебро и другія драгоцѣнныя вещи

ПОКУПАЮ И ПРОДАЮ

Граверъ Б. МИНЦЪ,

Александровская площадь, уг. Дерибасовской, д. Бедде. 20470

ПОКУПАЮ

носильн. мужск., дамск. дѣтск. платья мѣхов. вещи, мелочи, мебель, ломбар кант. Еврейск. 29 кв. 7. **Когему.** 1300

БРИЛЛІАНТЫ,

жемчугъ, алмазы, платины, золото и серебро

ломбард. квитанціи на всякія крупныя суммы покупаю. Успенская, 69. уголъ Ришельевской, 35, магаз. часовъ. **Острозерцера.** 1482—

ИЩУ КУПИТЬ комиссіонное **ДѢЛО.** Предлож. мис. или мелк. фабр. заводск. адресъ: Одесса гост. ПУШКИНЪ, Цировичу. 1471—

ПОКУПАЮ носильн. мужск., дамск. дѣтск. платья. мѣхов. вещи, хламъ, мебель. Б.-Арнаутская ул., д. № 8, кв. № 7. Рябой. 1560—

Разныя

НАШЕДШАГО въ воскресенье днемъ на Полицейск. мех., Преобр. и Екатер., 4 открытки-фотографіи женщ. въ сѣр. конверт. убѣдительн. прос. дост. на Базарн., 9, Вурзель. 1621—

Модная мастерская

ДАМСКИХЪ НАРЯДОВЪ

выполняетъ заказы въ 12 ч., фасонъ платья отъ 6 руб. Красный пер., уг. Дерибас., д. Шварца, 3, кв. 20. 14162

УТЕРЯНЪ красно-сафьянное портмоне съ 6 рублями, ломбардной квитанціей и фотограф. головк. дамы, на Суворовской ул., близъ Канатн., Нашедш. просятъ деньги оставить у себя, а все остальное доставить въ д. № 33, по Канатной ул., кв. 8, Гжеб Эсонъ Л. 1598—

Банкирскій Домъ

Д. БАРАМЪ и К°

въ ликвидаціи проситъ клиентовъ уничтожить полный разсчетъ по ихъ документамъ по средамъ, и пятницамъ отъ 11 до 1 часу у Леона Д. Барама, 8, Маразлійская, и предупреждаетъ что послѣ 25 февраля 1910 г., претензіи болѣе разсматриваться не будутъ. 20446—

100 художественныхъ открытыхъ писемъ разныхъ сюжетовъ и изображеній, очень интереснаго содержанія загранічной работы высылаются за 1 руб. 30 коп. лучшаго сорта 2 руб. 25 к. и 3 рубля. Самый высшій сортъ 4 руб. 40 коп. и 5 руб. 50 коп. Цѣны съ пересылкой. Адресъ: ЛОДЗЬ, **З. Бернштейну. О. Н.** 20300

Лучш. качества **НИТРОНАФТАЛИНЪ** дешевые загран. у Петербургск. О-ва Произв. Химическ. Продуктовъ. С.-Петербургъ. Вознесенскій пр., 4. Требуйте образцы

НОВАЯ КНИГА В. МАРГЕРИТЪ

ПРОСТИТУТКА

Романъ перев. съ франц., около 500 стр. убор. текста. Книга для взрослыхъ, читается съ захватыв. интерес. Цѣна съ перес. и налож. плат. 1 р. 75 к. Съ требов. обращ. въ книгоизданство „СОЮЗЪ". С.П.Бургъ., Ивановская, д. № 3. Отд. 13. Книгопрод. обыч. скидка. 20188

Весьма доволенъ будетъ каждый заказчикъ, выписавъ непосредственно отъ производителя готовый мужской костюмъ, состоящій изъ пиджака, брюкъ и жилета новѣйшаго фасона, сшитый изъ **Англійскаго Шевіота.** Цѣна такому костюму, высыл. налож. плат. безъ задатка—6 р. 50 к., лучш. сорта 8 р. 75 к, сортъ „Прима"—10 р. 50 к. Матерія въ цвѣтахъ: корич., черн., темно-синемъ, гладкая или съ полосками. При заказѣ просимъ приложить мѣрку въ номерѣ или сантиметр. Требованія просимъ адресовъ.: Лодзь, св. Бенедикта, **Капелюшу 33.** Въ случаѣ если товаръ не понравится, возвраш. деньги. О. Н.

20487

Какъ разбогатѣть?

Брошюру съ объясненіемъ высылаетъ по полученіи 1-ой 7-ми копѣечн. марки на пересылку. Банкирскій Домъ. **Михаилъ Г. фонъ-Гибсъ**, Варшава, Центральная, 238. 20473

ДЕНЬГИ ВЫСЫЛАЕМЪ

сполна, если вещи предлагаемыя нами не соотвѣтствуютъ своей цѣнѣ: ТОЛЬКО за 2 р. 95 к. высыл. слѣдующ. необходим. цѣнные предметы: 1) Часы элегант. черн. ворон. стали зан. безъ ключа разъ въ 24 часа АНКЕРН. звучн. ход. на камняхъ съ устройст. предохран. отъ ломки пружины вѣрен. до минуты съ ручат. на 6 лѣтъ. 2) Изящн. не чернѣющ. цѣпочка 3) Такой же новомодн. брелокъ. 4) Прекрасный хранитъ. часовъ отъ порчи. 5) ПОЛЕЗН. НОВОСТЬ: изящн. ник. письмен. приборъ. Всѣ эти необход. предмѣты высыл. только за 2 р. 95 к. Такой же гарнитуръ съ закрыт. часами на 75 к. дороже За пересыл. до 4 гарнит. 55 к въ Азіат. Россію и Сибирь 85 к. Высыл. налож. платежъ и безъ задатка Адр.: **Торговой фирмѣ А. Ш. КАПЛАНЪ и Ко, Варшава-11.** !!!Заказывающимъ одновремъ 5 гарнит. получ. 1 гарнит. безплат.!!

Безъ риска! За непорядкъ. товаръ возвращаемъ деньги. „АНГЛІЙСКОЕ ТРИКО" прочная, красив. шерстяная матерія, всѣхъ цвѣтовъ, гладкая, или новѣйш. рисунка, затканая красив. клѣтк., полоск. или крап. 4½ арш. на полный мужск. костюмъ 5 р. 25 к., лучш. качества 7 р. 50 к., сортъ „ПРИМА" 8 р. 40 к. сортъ „ЭКСТРА" 10 р. 50 и 12 р. 50 к. При выпискѣ 3-хъ отрѣзовъ прилаг. подкл. **безплатно „Дамскій Конфекціонъ"** на полное элегантное дамское платье, всѣхъ цвѣт. гладкая, или новѣйшаго рисунка клѣтк., полоск. и крапинками за 8 арш. 4 руб., 5 р. 60 к., 6 р. 75 к., и 8 р. 50 к. **„Тирольское полотно"** для всякаго рода бѣлья изыск. добротн шир. 20 верш., за кусокъ въ 24 арш. 5 р. 50 к., 6 р., 6 р. 75 к. Пересылка по счетъ фирмы. За налож. присчитыв. по 2 к. съ руб. а въ С