Понедѣльникъ, 5-го Августа 1902 года. № 5710. ЕЖЕДНЕВНОЕ ИЗДАНІЕ Понедѣльникъ, 5-го Августа 1902 года. № 5710

ОДЕССКІЯ НОВОСТИ

газета политическая, литературная, научная, общественная и коммерческая.

Сѣверная гостиница
Сегодня, 5-го августа
въ первый разъ
Испанскіе Цыгане
сцена изъ жизни испанскихъ цыганъ.
Интернаціональный концертъ по новой программѣ 10010—1

Отъ Павловскаго Родильнаго Пріюта.
Пріемъ роженицъ въ Пріютѣ, съ окончаніемъ ремонта, возобновленъ.
10011—1 Директоръ **Ф. Спира.**

Объявленіе.
Бессарабская Губернская Земская Управа
симъ объявляетъ, что медицинское освидѣтельствованіе и пріемные экзамены въ кишиневскую земскую школу фельдшерицъ-повивальныхъ бабокъ назначены на 26 августа 1902 г. 9936—1

„PHOTO NOVELTIES".
ПОСЛѢДНЯЯ АМЕРИКАНСКАЯ НОВОСТЬ
ФОТО-ЭМАЛЬ
М. В. Сердюковой,
15. — САДОВАЯ — 15, Одесса.
Обратите вниманіе на послѣднюю въ высшей степени замѣчательную американскую новость
фотографическія МИНІАТЮРЫ
Снимаются въ видѣ изящныхъ медальоновъ, брошекъ, запонокъ, брелоковъ, булавокъ для галстуковъ, и т. д. Миніатюры снимаются съ портретовъ или фотографическихъ карточекъ любой величины, отличаются замѣчательнымъ изяществомъ работы, поразительными по своей прочности, т. к. благодаря особенному составу, замѣняющему стекло, **не бьются при паденіи** и **не портятся отъ сырости.** Особенно рекомендуются миніатюры-акварели, изящная раскраска которыхъ придаетъ имъ много прелести и живости. Можно соединить въ одну миніатюру нѣсколько лицъ съ разныхъ фотографическихъ карточекъ, а также выдѣлить любое лицо изъ группы.
Присылаемыя карточки для работы возвращаются обратно въ цѣлости. Имѣются въ продажѣ миніатюры артистовъ, писателей и царствующихъ особъ. Приготовляются также великолѣпныя **надгробныя миніатюры** (въ любомъ размѣрѣ), которыя своей прочностью, а главное удивительнымъ сходствомъ съ оригиналомъ совершенно **вытѣснили** фарфоръ. Цѣны отъ 6 до 10 р. за штуку. Обыкновенныя-же миніатюры отъ 1 рубля.
Подробный иллюстрированный каталогъ высылается по требованію немедленно за одну 7-ми коп. марку.
Для удобства публики
мы выставили наши образцы въ магазинѣ рамъ и картинъ
„ХУДОЖНИКЪ",
Садовая, № 19,
гдѣ принимаются заказы и продаются миніатюры артистовъ и писателей; тамъ-же за 1 руб. коллекція разныхъ художественныхъ открытыхъ писемъ изъ 50 шт.
За десять 7-ми коп. марокъ высылается для ознакомленія миніатюра общественныхъ дѣятелей, артистовъ, писателей и т. п.
Требуются дѣятельные агенты въ провинціи.

УЧЕБНЫЯ КНИГИ,
послѣднихъ изданій
для всѣхъ учебныхъ заведеній
ПОЛУЧЕНЫ ВЪ КНИЖНОМЪ МАГАЗИНѢ
С. В. Можаровскаго, Пассажъ.
Иногороднимъ высылается по полученіи задатка (можно почтовыми марками. 9935—3

Завтра, 6-го августа. „Аркадія".
бенефисъ КОМПОЗИТОРА ДИРИЖЕРА **В. Х. Давингофъ**
состоится небывалое зрѣлище: **ПРАЗДНИКЪ ОГОНЬКОВЪ, ОГНЕННЫЙ КАРНАВАЛЪ ВЕЛОСИПЕДИСТОВЪ, КОНЦЕРТЪ-МОНСТРЪ** соединенныхъ оркестровъ, **БОЛЬШОЙ ДѢТСКІЙ ПРАЗДНИКЪ,**
Каждое дитя получитъ безвозмездно сюрпризъ: одинъ флагъ съ портретомъ композитора и одну игрушку.
ПРИЗЫ будутъ присуждены за лучшіе велосипедные костюмы или украшеніе велосипедовъ флагами, цвѣтами и фонарями. Каждому столу отъ 5 р. и свыше будетъ предложено **безвозмездно** два фонаря на **золоченомъ** древкѣ, и подва экземпляра нотъ соч. **В. Х. Давингофа.**
Огненное шествіе-факельцугъ, впереди котораго пойдетъ хоръ трубачей
ПРИЗЫ за велосипедный карнавалъ будутъ присуждаться публикой талонами.
Концертный рояль фабрики **Шредера** изъ магазина Шредера, на которомъ **В. Х. Давингофъ** лично исполнитъ нѣсколько №№ своихъ произведеній.
Во время антракта **ПЛАВУЧІЙ ОРКЕСТРЪ** на морѣ исполнитъ нѣсколько №№.
По окончаніи праздника
БЛЕСТЯЩІЙ ФЕЙЕРВЕРКЪ подъ назв. „ВОЙНА ЗЕМЛИ СЪ ЛУНОЙ",
во время котораго будетъ горѣть портретъ бенефиціанта.
Программы съ портретомъ композитора **В. ДАВИНГОФА** будутъ отпечатаны на атласѣ.
Концертъ состоитъ изъ 3-хъ отдѣленій: 1) Симфоническій, 2) Конкурсъ вальсовъ, 3) Единовременное исполненіе пьесъ бенефиціанта соединенными оркестрами.
Начало дѣтскаго праздника въ 5 час. пополудни, для взрослыхъ съ 8 ч. вечера.
Цѣна за входъ (со вкл. бл. об.) какъ дѣти, такъ и взрослые платитъ 50 коп. Номерованные столы отъ 10 р. 40 к. до 3 руб. 40 к. Каждому столу полагается 4 стула, каждый добавочный стулъ 50 коп:
Билеты заблаговременно продаются въ кондиторской Фанкони, въ Пассажѣ, въ магазинѣ Влассопуло, въ музыкальныхъ магазинахъ Бальца, Густавсона, въ Аркадіи въ буфетѣ и у В. Х. Давингофа.
Въ случаѣ ненастной погоды праздникъ и бенефисъ откладываются.

Доводится до свѣдѣнія уважаемой публики, что съ 4 августа с. г.
ОТКРЫТЪ
магазинъ резиновыхъ издѣлій
и
фотографическихъ принадлежностей
М. Т. СЕМИНСКАГО
по Ришельевской ул., въ д. № 7, Розенка, противъ магаз. Бродскаго.
10005—2

ЛѢЧЕБНИЦА НЕРВНО и ДУШЕВНО больныхъ
Д-ра мед. А. Г. БОГРОВА,
Малофонтанская дорога, № 10. Телефонъ № 1194.
При лѣчебницѣ **ГИДРОПАТИЧЕСКОЕ ЗАВЕДЕНІЕ**, электро-терапевтическій кабинетъ для примѣненія мѣстнаго и общаго **ЭЛЕКТРО-СВѢТОВОГО лѣченія, ЭЛЕКТР. ВАННЪ**, фарадическаго, гальваническаго и статическаго электричества, а равно **ТОКОВЪ ВЫСОКАГО НАПРЯЖЕНІЯ** (Тессла, д'Арсонваля). Пріемъ приходящихъ больныхъ въ лѣчебницѣ ежедневно отъ 11 до 12 час., въ городѣ—Дворянская, 18, по понедѣльникамъ, средамъ и пятницамъ отъ 2 до 3 час. 9124—32

9477-18 **Д-ръ І. Л. РЕДАЛЬЕ**
Пріемъ по ушнымъ, горловымъ и носовымъ болѣзн. отъ 1—3 и 5—7 ч. веч. Еврейская, между Ришельев. и Пушкин., № 19, кв. 8. 9797—15

ЗУБНАЯ лѣчебница Фурманскаго и Орлова. Плата 30 к
Колодезный переулокъ, № 4. Пріемъ 9—3 и 5 до 7.

Russische Versicherungs Gesellschaft „ПОМОЩЬ", St. Petersburg,
DIEBSTAHL Versicherung gegen Einbruchsvon Hauseinrichtungen & Waren; eisernen Cassen nebst Jubalt in Bankenstitutionen & sonstigen Comptoiren etc etc. Versicherungen werden entgegengenommen beim General-Agenten der Gesellschaft
Jac. Rothstein,
Odessa, Tiraspoler Str, Ecke Jamskaia, Haus Sonschein. Telefon № 72.
Versicherungen werden auch pr. Telefon entgegengenommen. 9407-1

ПОЖЕРТВОВАНІЯ
ДЕНЬГАМИ и ВЕЩАМИ
на устраиваемую
Графиней А. И. Шуваловой
ЛОТТЕРЕЮ-АЛЛЕГРИ
для усиленія средствъ на сооруженіе новыхъ зданій пріюта общества призрѣнія неимущихъ и помощи нуждающимся принимаются лично Ея Сіятельствомъ ежедневно, кромѣ воскресныхъ и праздничныхъ дней, отъ **1** до **4** часа дня, въ домѣ князя Воронцова. 9390—16

IV КЛАССН. УЧИЛИЩЕ
съ курс. прог. Мин. Нар. Просвѣщ. **и подгот. школа** для мальч. и дѣвочекъ
сестеръ Л. и В. Шенфельдъ (бывш. Мотылевой)
переводится на Софіевск. ул., д. Руссова (ряд. съ Архіерейск. церк.).
Пріемъ ежедневно, не исключая праздн. дн., отъ 10—1 ч. до 15-го августа на Херсонской, д. 25. Кромѣ общеобраз. предм., дѣти обуч.: языкамъ, музыкѣ, рукод., гимн., танцамъ, пѣнію.
Дѣти ежегодно держатъ экзамены при гимназіи. 5500—2

ВОДОЛѢЧЕБНИЦА СЪ ПОСТОЯННЫМИ КРОВАТЯМИ (Санаторія)
П-ра Я. Н. ВАЛИКА
Одесса ул. Преображенской и Елизаветинской ул.
ОТКРЫТА отъ 7ми до 12 час. дня и отъ 3 до 6 час. вечера.
По воскресеньямъ днямъ отъ 8 до 12 час. дня.
Два класса, въ каждомъ два отдѣленія—мужское и женское.
ПЛАТА въ I классѣ 25 р. (2 раза въ день) и 20 руб. (1 разъ въ день).
во II классѣ 15 р. (2 раза въ день) и 12 руб. (1 разъ въ день).
При ВОДОЛѢЧЕБНИЦѢ
постоянныя кровати для нервныхъ и внутреннихъ больныхъ.
Лѣченіе болѣзней: нервныхъ (неврастеніи, истеріи, эпилепсіи, невральгіи, ischias'a, параличей), малокровія, ревматизма, подагры, астмы, желудочныхъ, сердечныхъ, женскихъ, печени и почекъ.
Завѣдующій всей медицинской частью **Д-ръ В. И. Абель.**
Врачи при водолѣчебницѣ и санаторіи 9380—36 | Женщина-врачъ Д. М. Маргулисъ-Лазаровичъ. Д-ръ Я. М. Раймистъ. Д-ръ С. Ф. Гельфенштейнъ.

Прiемный покой врача Н. М. МАНГУБИ,
для сифилитическихъ и накожныхъ болѣзней
Ямская, уголъ Тирспольской, домъ 91.
Пріемъ отъ 8—9 час. утра и отъ 3 до 4 час. дня. Частный пріемъ отъ 12 до 2-хъ час. дня. 8009—11

Д-ръ Г. Львовскій
Спец. по **кожнымъ, венерич., сифилису** и **половымъ разстройствамъ** (слабость, сперматор. и пр.) Пріемъ отъ 9 до 1 ч. и отъ 4 до 7 веч. Ришельевская, уг. Полицейской, д. № 17, Бречмара. 9341—35

АКУШЕРКА
Е. Г. Гамбургеръ
имѣетъ убѣжище для приема беременн. и рожен. Базарная, между Канат. и Маразл., д. Витеса, 18, и учил. „Трудъ 8432—77

Д-ръ А. П. БЕРГЪ
Дерибасовская уг. Ришельевск. домъ Страх. Общ. „Россія", № 10. **ВНУТРЕННІЯ ВЕНЕРИЧЕСКІЯ и МОЧЕПОЛОВЫЯ** болѣзни. Пріемъ съ 9—12 ч. и отъ 4 до 6 ч. веч. 9197-42

Глазная лѣчебница
ДОКТОРА МЕДИЦИНЫ
Х. С. Пржибыльскаго
Пріемъ съ **9½—11** ч. **Частный пріемъ** ежедневно отъ 2 до 4 ч. дня, по воскресеньямъ отъ 10 до 11 ч. Соборная площ., д. Базило, № 6. 9798 17

ПЕЧАТНИКИ
ТИПОГРАФСКІЕ
требуются на фабрику **Г. М. Левенсона.** 9992—2

Утерянъ
на Херсонск. спускѣ, возлѣ ст. паров. трамвая **РИДИКЮЛЬ** съ портмоне и личн. билетомъ на проѣздъ по конкѣ. Нашедшаго покорнѣйше просятъ доставить хотя-бы одинъ билетъ въ контору „Одесск. Нов." въ Пассажѣ. 10000—2

Студентъ - медикъ
старшаго курса ищетъ какихъ-либо занятій. Нѣжинская ул., домъ № 7, квар. № 5. 9176-27

БАРСКАЯ КВАРТИРА
изъ 7-ми комнатъ, службъ и прачечной
отдается въ наемъ. По желанію конюшня съ сараемъ и кучерскимъ помѣщеніемъ. **Надеждинская. Назаровъ переулокъ, д. № 6, бель-этажъ.** Спр. дворника. 9542—43

КВАРТИРА
отдается въ наемъ о 8 комнатахъ, со всѣми удобствами, съ отдѣльн. парадным ходомъ на ул. Гулевая, 15, между Ямской и Кузнеч. 5517—5

ЛѢЧЕБНИЦА врачей **С. Я. Берладскаго и О. А. Бирштейна**
БОЛѢЗНИ КОЖИ (сифилисъ) **и МОЧ ПОЛ. ОРГАНОВЪ.**
Постоянныя кровати. Вачны.
Садовая, № 11, уг. Дворянской
ПРІЕМЪ БОЛЬНЫХЪ:
отъ **10** до **12** д-ръ Бирштейнъ.
„ **12** до **1** и отъ **7** до **8** д-ръ Берладскій
Плата за совѣтъ 40 коп. 9243-87

Д-ръ Я. А. СИГАЛЪ
сифилисъ, кожныя и венерическія болѣзни.
Дворянская, д. № 24, Ермошкина, уголъ Нѣжинской, вблизи станціи конки. Пріемъ: 9—12 и 4—5. 3401—231

Д-ръ Вайнлудъ.
СИФИЛИСЪ, КОЖНЫЯ и МОЧЕПОЛОВЫЯ болѣзни, Коблевская ул., д. Ермошкина, № 37 а, кв. № 1 (вблизи Соборной площади. Пріемъ отъ 9—12 и 4—7 ч. 9387—4

ЛѢЧЕБНИЦА
ДЛЯ КОЖНЫХЪ, МОЧЕПОЛОВЫХЪ И ХИРУРГИЧЕСКИХЪ БОЛЬНЫХЪ
Спиридоновская ул., № 8, (между Ямской и Нѣжинск.) **Телефонъ № 1473**
Пріемъ приходящихъ ежедневно:
Д-ръ **НАЗАРОВЪ** (кожн., венер. и сиф.) отъ 7½—9 ч. у.
„ **ГРИНФЕЛЬДЪ** (кожн., вен. и сиф.) отъ 11—12½ ч. д.
„ **ТЫРМОСЪ** — (мочеполов. и хирург.) 12½—2 ч. д.
ПЕРГАМЕНТЪ (кожн., вен. и сиф.) отъ 4—5 веч.
8381—95
Плата за совѣтъ 50 к.
ПОСТОЯННЫЯ КРОВАТИ съ полнымъ содержаніемъ.

АКУШЕРКА и МАССАЖИСТ.
А. Г. Звѣзда
принимаетъ у себя на дому и даетъ совѣты и помощь для берем. и рожен. Княжеская, д. 19, кв. 29. 8539—70

ПОДПИСКА
на 1902 годъ
НА
„ОДЕССКІЯ НОВОСТИ"
Подписная цѣна:
Въ Одессѣ:
На годъ . . . . . 10 р — к.
„ ½ года . . . . . 6 р. — к.
„ 3 мѣсяца . . . . . 3 р. 50 к
„ 1 мѣсяцъ . . . . . 1 р. 20 к
Для иногороднихъ:
На годъ . . . . . 12 р. — к.
„ ½ года . . . . . 7 р. — к.
„ 3 мѣсяца . . . . . 3 р. 80 к
„ 1 мѣсяцъ . . . . . 1 р. 30 к.
Съ 1 августа по 31 декабря 1902 г.
Въ городѣ съ дост. надомъ 5 р. — к. На города съ пер. по почтѣ 6 р. — к. Допускается разсрочка въ подписной платѣ. За пересылку заграницу доплачивается 60 к. въ мѣсяцъ. Подписка принимается въ Главной Конторѣ и во всѣхъ ея отдѣленіяхъ. **Такса за объявленія:** на 1 й стр. **20 к.**, а на 4-й стр. **10** коп. отъ строки петита за каждый разъ.
Главная контора въ Одессѣ: Пассажъ, уг. Дерибасовской и Преображенской. Телефонъ конторы № 230. Телеф. редакціи № 1431. Тел. типографіи № 144

АКУШЕРКА
С. А. Ставиская
имѣетъ пріютъ (убѣжище) для беременн. и рожениць. Софіевскій пер. № 10, кв. № 3. Телеф. 119. 5639—1

Дантистъ Я. ПАВЛУЦКІЙ
ПРІЕМЪ ПО ЗУБНЫМЪ БОЛѢЗНЯМЪ
ежедневный отъ 9 до 6 час. Дерибасовская уг. Рышельевской, домъ страхов. общ. „Россія", парадный ходъ съ Дерибасовской. 5293—9

ДОКТОРЪ
М. М. Вайнштейнъ
акушерство, женскія и венерически. ст. сифилис. болѣзни. Пріемъ отъ 9—1 час. и 5—7 веч. Соборная площ., д. Пануова № 1, кв. № 44, 2-ой этажъ, парад. ходъ. 5098-2

Докторъ
И. И. Вайнштейнъ
Сифилисъ, мочеполов., венерич. и бол. кож и Производитъ анализы мочи.
Преображен., 9. Пріемъ отъ 1—4 и 6—7 ч. 5125—9

ДАНТИСТКА
Э. С. РОЗЕНБЕРГЪ-ХЕНФЕЦЪ
возобновила пріемъ больныхъ
по зубнымъ болѣзнямъ.
Вставленіе искусственныхъ зубовъ
Ежедневно отъ 11 до 3 ч. Еврейская, уг. Александровскаго просп., домъ Покровской церкви квартъ. № 15. 9161—39

Обществомъ борьбы съ заразными болѣзнями
удостоена по конкурсу денежной награды и издана популярная брошюра д-ра М. А. Чеснова „О дурной болѣзни или сифилисѣ", предназначаемая для распространенія по преимуществу среди сельскаго населенія. Стоимость означенной брошюры опредѣлена въ 5 копѣекъ за экземпляръ. Выписывающіе брошюру въ Канцелярію Совѣта Общества (С. Петербургъ, Аптекарскій пер., д. № 6 за пересылку не платятъ. 9955—2

Фельетонъ „Одес. Новостей"

5-го августа 1902 года.

Жизнь одесскихъ приказчиковъ *).

III.

Пикникъ.

Огонь сдѣлалъ все для предстоящаго пикника. Пригласилъ кого надо, накупилъ на деньги, собранныя у товарищей, провизію и составилъ программу пикника, въ коей, между прочимъ, значились танцы, фанты, пѣнье и катанье въ лодкахъ.

Оставалось только пригласить кассиршу —Доротею Ильинишну и бухгалтера Петра Самуиловича.

Огонь, хотя и заявилъ товарищамъ, что пригласить ихъ—нетрудно, не на шутку робѣлъ.

А что если они откажутъ? Вѣдь они — такіе ученые, говорятъ такимъ книжнымъ языкомъ, относятся къ нимъ, приказчикамъ, высокомѣрно и на каждомъ шагу выказываютъ свое полное надъ нами превосходство. Въ особенности—Доротея Ильинишна.

Эта особа вѣчно носилась съ Горькимъ, слушала въ свободные часы лекціи по философіи и анатоміи и готовилась въ акушерки. Страсть какая развитая особа.

Какъ предсѣдатель Огонь, такъ и струсилось.

Доротея Ильинишна заломалась.

— Я подумаю,—сказала она важно.

— Чего думать? нахмурился Огонь. Разъ мы всѣ, приказчики, приглашаемъ васъ, вы и должны отказываться.

— Хорошо. Я буду, — смилостивилась она.

* * *

Упросивъ кассиршу, Огонь принялся за бухгалтера. Бухгалтеръ, окруженный гроссъ-бухами, векселями и накладными, сидѣлъ, какъ ликовинный звѣрь въ глубинѣ магазина въ небольшой клѣткѣ, важно именуемой „контора" и строчилъ 99-ое письмо:

„Милостивый государь! Настоящимъ честь имѣю увѣдомить васъ, что срокъ вашего векселя наступаетъ 7-го, а потому соблаговолите уплатить. Въ противномъ случаѣ, какъ намъ ни жаль, намъ придется протестовать...

— Петръ Самуиловичъ! позвалъ его Огонь.

— Ну? спросилъ бухгалтеръ и поднялъ свое желтое, скучное и апатичное лицо съ воспаленными глазами, и небольшой рыжеватой бородкой.

Огонь изложилъ ему свою просьбу.

Пока Огонь излагалъ, лицо бухгалтера становилось все скучнѣе и скучнѣе.

Пикникъ! Какъ странно звучало это слово для человѣка, около 15 лѣтъ просидѣвшаго въ этой душной клѣткѣ, въ этомъ одиночномъ заключеніи!

Было когда-то время. Онъ былъ молодъ. Онъ интересовался поэзіей, музыкой, гоготалъ на аттестатъ зрѣлости, мечталъ объ университетѣ, горѣлъ, а теперь. Теперь это былъ автоматъ.

Онъ являлся съ утра, залѣзалъ въ свою клѣтку до двухъ часовъ, въ два часа для отправлялся домой на обѣдъ, потомъ возвращался опять въ свою клѣтку, сидѣлъ до 8 ч. вечера, отправлялся опять домой, ложился спать или изучалъ французскій языкъ.

Единственное желаніе его было, что бы его оставили въ покоѣ.

— Ахъ! сдѣлалъ бухгалтеръ нетерпѣливый жестъ. Я въ воскресенье занятъ.

— Но мы васъ просимъ, — сказалъ Огонь.

— Не могу.

Огонь густо покраснѣлъ и скрипнулъ зубами.

— Стало быть, вамъ „непристойно" по гулять съ нами?

— Ахъ! что вы? простоналъ бухгалтеръ. Ну, ладно! Буду!

— Вотъ и прекрасно! разсмѣялся Огонь.

* * *

Въ воскресенье на станціи трамвая, на Куликовомъ полѣ, послѣ трехъ часовъ, въ сторонѣ отъ прочей публики стояла группа изъ знакомыхъ лицъ—Огня, Голодного и Вѣчнаго жениха.

Всѣ трое расфранченные обращали на себя всеобщее вниманіе своими свѣтлыми костюмами, взятыми на „выплатъ съ разсрочкой", и пестрыми галстуками. Въ рукѣ у Огня была гитара.

Около нихъ жались дамы, Маня-дульцинея Огня, барышня съ губками, какъ вишенки и глазами, какъ маслины, Нюня—невѣста Вѣчнаго жениха, жена Голодного съ африканскими губами и большимъ животомъ и пожилая подслѣповатая женщина въ бѣлой косынкѣ и въ черномъ потертомъ платьѣ—мать Вѣчнаго жениха—торговка яблоками.

У жены Голодного на рукахъ сидѣла 4-лѣтняя Сонечка—худенькая, какъ щепка, съ зеленымъ лицомъ, золотушная, съ глубоко провалившимися и мертвыми глазами, кривыми ножками и костыльковъ въ правой рукѣ.

Въ сторонкѣ стояли „гимназистъ" и сторожилъ двѣ большія корзины съ провизіей и пузатый самоваръ.

Компанія ждала остальныхъ.

— Пріѣдутъ-ли всѣ?—спросилъ тоскливо Голодный.

— Пріѣдутъ,— отвѣтилъ увѣренно Огонь. А вотъ—Степа!

Къ станціи съ грохотомъ подкатили дрожки, съ которыхъ соскочилъ широкоплечій молодецъ, въ высокой сѣрой шляпѣ и съ веселымъ чисто русскимъ лицомъ.

Степа былъ хорошій пріятель Огня и служилъ на Старомъ базарѣ у одного кулака-торговца стеклянной посудой и иконами.

— Здравія желаемъ!—рявкнулъ онъ.

Вслѣдъ за нимъ пріѣхалъ Альфредъ—тоже приказчикъ и пріятель Огня—длинный, бѣлокурый нѣмчикъ, и сестра его Эмочка, миловидная блондинка въ кисейномъ платьѣ.

— Ѣдемъ?—весело спросилъ Степа.

— Нѣтъ. Обождемъ кассиршу и бухгалтера,—сказалъ Огонь.

— Вотъ еще!—махнулъ рукой Степа. А дабанутъ можно?—щелкнулъ онъ себя по воротнику.

— Успѣешь—засмѣялся Огонь.

Одинъ за другимъ отошли два поѣзда. А кассиршы и бухгалтера все еще не было.

Всѣ подняли ропотъ.

— Ну ихъ, „ломакъ" къ Богу! Ѣдемъ безъ нихъ!—разсердился Степа.

Огонь кивкомъ головы выразилъ свое согласіе.

И они уѣхали бы сами, если бы какъ разъ, къ отходу поѣзда, почти одновременно не подкатили бы на двухъ дрожжахъ бухгартеръ и кассирша.

И онъ и она выглядѣли по-праздничному.

Она была въ сиреневомъ платьѣ и голубомъ лифѣ съ кружевной накладкой, а онъ—въ сѣромъ рединготѣ.

Кассирша пріятно улыбнулась ему—кстати она пѣла на него серьезные виды—и всей компаніи.

Огонь разлетѣлся и поднесъ ей припасенный букетъ, чѣмъ вызвалъ зависть у Мани и Нюни.

— Мерси, — пріятно покраснѣла подъ новой шляпкой кассирша. Извините, что я опоздала. Меня задержалъ знакомый студентъ.

— Ну-съ! Теперь всѣ—въ сборѣ! Ѣдемъ! —скомандовалъ Огонь.

Компанія забралась въ вагонъ, паровозъ свистнулъ, и они поѣхали.

— Вы „замѣчаете?"—повелъ носомъ Голодный, когда поѣздъ поравнялся съ дачами. Совсѣмъ другой воздухъ.

— Да!—повелъ тоже носомъ Вѣчный женихъ.

— Счастливые люди,—мотнулъ головой Голодный по направленію одной виллы. Чья это дача?

— Ралли,— прочиталъ Огонь.

— Вотъ бы намъ съ тобой—его состояніе!—вздохнулъ Вѣчный женихъ.

— Мы сойдемся на половинѣ,—сказалъ Голодный.

Всѣ расхохотались.

* * *

Компанія высадилась на 16-ой станціи и пошла къ морю.

Побродивъ четверть часа, они нашли надъ моремъ укромное мѣстечко и остановились.

— Господа!—возгласилъ Огонь. Прогуляйтесь немного, а мы со Степой и мадамъ Швайцеръ (мать Вѣчнаго жениха) приготовимъ закуску.

Всѣ со смѣхомъ разбрелись въ разныя стороны.

Кассирша присосалась къ бухгалтеру, который, несмотря на свой праздничный видъ, былъ, какъ всегда, скученъ и апатиченъ.

— Вы любите море?—спросила она его. Какая величественная стихія. Какой просторъ! Оно зоветъ, манитъ. Посмотрите—оно смѣется. Читали Мальву Горькаго? Море смѣялось!

— Нѣтъ, не читалъ,—отвѣтилъ онъ болѣзненно мягкая глазами.

— Неужели?! Ай, ай, ай! Какъ вамъ не стыдно!— погрозила она ему пальцемъ. Кстати—какого вы мнѣнія о парксизмѣ?

— Какъ-бы вамъ сказать?..

— А о Бокалѣ? Какая чудесная книга его—„Исторія цивилизаціи въ Англіи". Я шесть разъ прочитала ее. А какъ вамъ „Три сестры" нравится? Я—въ восторгѣ отъ Чехова.

Вѣчный женихъ въ это время нашептывалъ Нюнѣ:

— Погоди. Богъ дастъ поженимся.

Голодный съ женой успокаивали расшалившуюся Сонечку.

А Эмочка, Альфредъ и Маня забавлялись—бросали въ воду плоскіе камешки и считали дѣлаемые ими „скачки".

Но вотъ раздался звонкій голосъ Огня.

— Господа! Милости просимъ!

Всѣ со смѣхомъ бросились къ нему и ахнули. Передъ ними, на травѣ, на красной скатерти, красовался роскошный столъ. Вокругъ букета и батареи бутылокъ съ водкой, виномъ, пивомъ и содовой водой стояли закуски: яйца, брынза, масло, жареная курица, сосиски, малосольные огурцы, хлѣбъ. А въ двухъ шагахъ, подъ кустомъ, весело гудѣлъ самоваръ.

Съ самоваромъ возилась мадамъ Швайцеръ и „гимназистикъ".

— Какъ „карашо!" Wie hübsch!—воскликнула Эмочка.

— Ладно! Будетъ! Нечего „антимонія" разводить! Тутъ хозяевъ нѣтъ! Свои люди — „приказчики"! Прошу садиться!—пригласилъ Степа.

— Доротея Ильинишна, сюда!—крикнулъ Огонь и усадилъ ее рядомъ съ Петромъ Самуиловичемъ.

Рядомъ съ нимъ сѣла также и Эмочка, осторожно приподнявъ верхнюю юбочку и подвернувъ миніатюрныя ножки.

Сѣли и остальныя.

По предложенію Степы, выпили сперва для аппетита водочки, а потомъ принялись за закуски.

Заскрипѣли челюстями. Сильнѣе всѣхъ старались Голодный, его жена и Вѣчный женихъ.

Компанія ѣла и во время ѣды, смѣясь, роняла такія фразы:

— Виноватъ.

— Виноватыхъ бьютъ.

— А иногда милуютъ.

— Ты, Степа, какъ на именинахъ сидишь.

— У кого вы шили вашъ лифъ?

— Ай, вы мнѣ на мозоль наступили.

— Пардонъ. Я не зналъ, что у васъ мозоль.

— Осторожно. Голодный. Не увлекайся сыромъ.

И надъ всѣми этими фразами царилъ торжественный голосъ кассиршы, прилипшей попрежнему, какъ смола, къ бухгалтеру:

— Неужели у васъ никакой любви къ поэзіи? Странно. А вы по вечерамъ что дѣлаете?

— Сплю.

— Какъ вамъ не стыдно. Приготовлялись бы лучше по вечерамъ въ зубоврачебную школу и сдѣлались бы дантистомъ. По крайней мѣрѣ, приносили бы пользу ближнему.

— Огонь! Сыграй что-нибудь! Гдѣ гитара?!—заоралъ Степа, который изрядно выпилъ.

— Можно!—отвѣтилъ Огонь, также изрядно выпившій.

У Огня отъ вина и водки отяжелѣли голова, глаза и языкъ.

Онъ досталъ гитару, съ трудомъ настроилъ ее, и заигралъ и запѣлъ пьянымъ тенорхомъ:

„Не-е для ме-е-ня-а прій-детъ ве-ес-на...

Не для меня зальются пташки,
Не для меня, не для меня-а...

— Вы какую весну подразумѣваете? Воскресный отдыхъ? —довольно мило сострила кассиршы.

— Да, мотнулъ головой Огонь.

— О! Пріѣдетъ, пріѣдетъ Весна,—сказала увѣренно Доротея Ильинишна и любовно посмотрѣла на бухгалтера.

Огонь кончилъ и удостоился аплодисментовъ.

— Теперь „нѣмецъ перецъ безъ хвоста" —твоя очередь,—сказалъ Альфреду Огонь. Спой что-нибудь съ Эмочкой. Только по нѣмецки.

— Какъ можно! Ны за што! — замахалъ руками Альфредъ, а Эмочка вспыхнула.

— Разсказывай, сосиска ты этакая. Пой! А то расшибу! и онъ шутя замахнулся на него бутылкой.

Альфредъ поломался, пошептался съ Эмочкой и оба заѣли сантиментальную пѣсенку:

An einem Bach, der rauschend
flosz,

Ein armes Mädchen sass...

Пѣсенка имѣла большой успѣхъ.

Послѣ нихъ Доротея Ильинишна прочитала наизусть „Пѣснь о Соколѣ".

— Тише, господа! —зашипѣлъ Огонь. Я хочу провозгласить тостъ.

Всѣ притихли.

— Господа!—есть люди, которые желаютъ намъ добра и пишутъ о насъ. Это сотрудники газетъ. Выпьемъ за ихъ здоровье. Ура!...

— Ура!—закричала компанія.

Сонечка, сидя у матери на рукахъ, вдругъ улыбнулась до ушей и захлопала своими тоненькими, какъ спички, ручками.

— Мно-о-гая лѣ-ѣ-та! — пробасилъ Степа.

— Господа! Рекомендую! Чудо XX вѣка, Вѣчный женихъ!—сказалъ Огонь, смѣясь. Вы знаете, почему я назвалъ его Вѣчнымъ женихомъ? Потому, что пять лѣтъ онъ изображаетъ собой жениха и никакъ не можетъ жениться. Ему запретилъ хозяинъ. Пять лѣтъ назадъ онъ подходитъ къ хозяину и говоритъ: — Яковъ Григорьевичъ. Я хочу жениться. Невѣста моя — очень хорошая дѣвушка и изъ хорошей фамиліи — отецъ имѣетъ три бильюга, а мать торгуетъ молокомъ. Сама невѣста работаетъ на табачной фабрикѣ. — „Что же тебѣ отъ меня надо? — спрашиваетъ хозяинъ.—Я хочу посовѣтоваться съ вами. — „Никакихъ совѣтовъ, кромѣ совѣта не жениться, я тебѣ не дамъ, — отвѣтилъ хозяинъ. Если ты сегодня женишься, то завтра ты у меня не будешь. Я знаю, какъ только приказчикъ женится, онъ сейчасъ приходитъ за „надбавкой". Дѣти родятся—опять надбавка..."

Громкій смѣхъ подгулявшей компаніи, прервалъ слова Огня.

Вѣчный женихъ и Нюня—жалкое существо съ острыми плечами и плоской грудью —побурѣли, какъ раки.

— Но плевать! подмигнулъ глазомъ женщину Огонь Мы тебя женимъ. Не будь я Мишка Огонь, если я тебя не женю. Горько! Кричите, господа, горько! Женихъ, цѣлуй свою невѣсту.

— Горько,горько!—звонко захохотала и захлопала въ ладоши Эмочка.

Вѣчный женихъ сперва конфузился, а потомъ поцѣловалъ Нюню.

— Ура! крикнулъ Голодный, у котораго въ желудкѣ царилъ праздникъ.

— Огонь! Разскажи что-нибудь о твоемъ хозяинѣ и хозяйкѣ! пристаетъ Степа.

— Да, да! Разскажи!—пристали другіе.

— Можно! засмѣялся, опрокидъ стаканъ вина Огонь. Начну съ хозяина. Вотъ такъ разсмѣшилъ онъ меня прошлой недѣлей!

— Отчего, спросилъ его одинъ коммивояжеръ,—вы никогда не скажете добраго утра приказчикамъ и всегда смотрите на нихъ звѣремъ? —

— Иначе нельзя,—отвѣтилъ хозяинъ. А то они много „возметаютъ" о себѣ и разбалуются.—А вы не знаете, какъ хозяинъ учитъ Голоднаго говорить съ покупателями? —„Приказчику, учитъ онъ его, надо имѣть больше жизни, говорить передъ покупателемъ съ улыбкой, съ „размахомъ" рукъ, головы, всего тѣла однимъ словомъ быть живымъ и „вообще". А хозяйка! Любо, когда она вмѣшивается въ разговоръ съ покупателемъ. Вотъ такъ комедія! „Даю вамъ истинную правду, говоритъ она, что у насъ — дешевый товаръ. Дешево и хорошо. Что-нибудь особенное. Шикъ. Это ничего, что нашъ магазинъ на Полицейской ул. Знаете, „на Полицейской покупать, а на Дерибасовской гулять".

Компанія опять прервала Огня оглушительнымъ смѣхомъ.

— Еще! Еще выкладывай! Давай критику!—оралъ Степа.

— А вчера хозяйка оскандалилась, — продолжалъ Огонь. Вижу я, что она все около и вокругъ меня ходитъ и на лѣвый карманъ мой посматриваетъ, а въ карманѣ у меня огурецъ лежитъ, на завтракъ себѣ я приготовилъ: „И чего она, думаю я, все вокругъ меня ходитъ? Я захожу въ „заднюю". Она—за мной, схватываетъ меня за руку и говоритъ дрожащимъ голосомъ — „ты знаешь, что я—женщина больная и нервная... пожалуйсти извини мнѣ... Мнѣ кажется, что ты что-то спряталъ въ карманъ—кружева или галстукъ. У тебя карманъ оттопыривается.—Извольте, говорю я, и вытаскиваю огурецъ.

Она какъ увидѣла огурецъ, сконфузилась и говоритъ—теперь я вижу, что ты—честный человѣкъ. Пож

ПРАВИТЕЛЬСТВЕННЫЯ РАСПОРЯЖЕНІЯ.

ВЫСОЧАЙШІЙ ПРИКАЗЪ.

По военному вѣдомству,

Іюля 31 дня, въ Петергофѣ.

ПЕРЕВОДИТСЯ по выхотѣ причисленный къ генеральному штабу, штабсъ-капитанъ лейбъ-гвардіи Московскаго полка Скобельцынъ—въ генеральный штабъ, капитаномъ, съ назначеніемъ оберъ-офицеромъ для особыхъ порученій при штабѣ 7 армейскаго корпуса.

ТЕЛЕГРАММЫ „Одесскихъ Новостей"

ОТЪ НАШИХЪ КОРРЕСПОНДЕНТОВЪ.

ПЕТЕРБУРГЪ, 4 августа.

На обсужденіе собирающагося въ сентябрѣ съѣзда представителей акціонерныхъ страховыхъ обществъ будетъ предложенъ вопросъ о пониженіи страховыхъ премій за страховку сельскихъ церквей и общественныхъ хлѣбозапасныхъ магазиновъ.

При государственномъ контролѣ образуется коммисія по вопросу о страховкѣ казенныхъ зданій въ страховыхъ учрежденіяхъ.

Съѣздъ русскихъ врачей въ память Н. И. Пирогова состоится въ январѣ 1904 года.

На открывающемся перваго сентября въ Москвѣ всероссійскомъ съѣздѣ представителей городскихъ ломбардовъ будутъ обсуждаться вопросы о повсемѣстномъ уравненіи процентовъ взимаемыхъ ломбардами и устройствѣ кассы взаимопомощи служащихъ въ городскихъ ломбардахъ.

Утверждены директорами комитетовъ и отдѣленій попечительнаго о тюрьмахъ общества: бессарабскаго—кол. сов. Хенкенъ, керченскаго—нотаріусъ Фельдштейнъ, севастопольскаго—провизоръ Кофманъ, евпаторійскаго—кол. ассессоръ Погоржельскій, докторъ медицины Казасъ, потомственный гражданинъ Дувинъ и провизоры Гафо и Строковъ, измаильскаго—членъ измаильскаго уѣзднаго земскаго совѣта Адлеръ.

СЕВАСТОПОЛЬ, 3 августа.

Жертва кроваваго преступленія Анна Бабенко приходила въ сознаніе на нѣсколько секундъ. Пульсъ и температура нормальные; врачи высказываются за благополучный исходъ.

Отъ „Россійск. телеграф. агентства"

4-го августа.

ПЕТЕРБУРГЪ. Отъ министерства финансовъ объявляется: „Заявленныя русскими подданными претензіи къ китайскому правительству о вознагражденіи за убытки, причиненные волненіями въ 1900 году, были разсмотрѣны миссіей въ Пекинѣ. Тѣ изъ означенныхъ претензій, которыя признаны правильными, подлежатъ удовлетворенію изъ россійскаго четырехпроцентнаго государственнаго займа 1902 года. Лица, которымъ присуждено вознагражденіе, имѣютъ подать въ общую канцелярію министра финансовъ заявленіе".

Вслѣдствіе кончины главнаго военнаго инспектора Реммерта, должность эта возложена временно на тайнаго совѣтника Сперанскаго.

3 августа въ Стрѣльну прибылъ великій герцогъ Мекленбургъ-Шверинскій и прослѣдовалъ въ Михайловку, гдѣ будетъ имѣть пребываніе.

ВЕРЖБОЛОВО. 2 августа проѣхалъ за границу министръ земледѣлія А. С. Ермоловъ.

ХАРЬКОВЪ. Собраніе членовъ каменноугольной желѣзоторговой биржи утвердило инструкцію маклерамъ, таксу биржевыхъ сборовъ и смѣту.

ЛОНДОНЪ. Въ Портсмутъ прибыли бурскіе генералы Бота, Деветъ и Деларей; они не остановились временно въ Соутгемптонѣ а тотчасъ выѣхали въ Лондонъ. Въ Соутгемптонѣ имъ былъ оказанъ восторженный пріемъ, затѣмъ они перешли на пароходъ „Нигерія", гдѣ ихъ привѣтствовалъ Кэтчеверъ и представилъ Робертсу и Чемберлену.

По газетнымъ извѣстіямъ изъ Симлы, изданы строгія распоряженія о требованіи доказательствъ происхожденія продукта съ цѣлью противодѣйствія попыткамъ уклониться отъ уплаты компенсаціонныхъ пошлинъ на сахаръ, пользующійся вывозной преміей.

ПЕКИНЪ. Вслѣдствіе встрѣчаемаго торговыми трактатами съ Англіей противодѣйствія, надо полагать, потребуются еще сложные переговоры. Противъ возвышенія пошлинъ возражаютъ Америка и Японія. Противъ тѣхъ опредѣленій трактата, которыми расширяется компетенція императорскаго таможеннаго управленія, высказывается Россія въ виду того, что въ силу соглашенія Англіи съ Китаемъ начальникомъ этого учрежденія долженъ быть англичанинъ; наконецъ, португальскимъ посланникомъ возбужденъ вопросъ: такъ какъ Португалія въ подписаніи протокола не участвовала, то за ней остается право на ввозъ товаровъ по пошлинамъ, опредѣленнымъ въ ея собственномъ трактатѣ съ Китаемъ, а не по возвышеннымъ пошлинамъ, какія установлены протоколомъ.

ТЯНЬ-ЦЗИНЬ. 3 (16) августа состоялась передача Тянь-Цзина китайскимъ властямъ.

БѢЛГРАДЪ. Болгарскій министръ-президентъ отсрочилъ поѣздку въ Бѣлградъ.

СОФІЯ. Союзъ противниковъ бывшаго македонскаго конгресса соберется 4 августа для открытія второго конгресса. На новый конгрессъ явился шестьдесятъ делегатовъ.

ЗА-ГРАНИЦЕЙ.

Борьба съ клерикалами во Франціи.

1 августа подъ предсѣдательствомъ президента Лубэ состоялось засѣданіе совѣта министровъ, посвященное вопросу о закрытіи конгрегаціонныхъ школъ въ департаментѣ Финистерръ. Комбъ сообщилъ, что имъ получено отъ старшей монахини увѣдомленіе, что она дважды предлагала „сестрамъ" послѣдовать приказу о закрытіи школъ, но всѣ ея попытки встрѣтили противодѣйствіе со стороны мѣстныхъ землевладѣльцевъ и части населенія. Какъ видно изъ сообщенія спеціальнаго корреспондента „Matin", населеніе Бретани настроено весьма враждебно и начинаетъ поговаривать о серьезныхъ наступательныхъ дѣйствіяхъ. По мнѣнію корреспондента, „медлительность въ исполненіи декретовъ только усилила озлобленіе въ мѣстныхъ жителяхъ. Мысль, что правительство колеблется, породила воинствующую партію, которая начинаетъ одерживать верхъ. Теперь говорятъ уже не о пассивномъ сопротивленіи и протестахъ, политическихъ вождей, совѣтующихъ сохранять умѣренность, все меньше слушаютъ. Услышавъ отъ кого-то, что противъ нихъ пошлютъ колоніальныя войска, многіе стали выказывать расположеніе противопоставить силѣ силу. Три дня тому назадъ никто не былъ вооруженъ,—теперь ты не встрѣтишь человѣка, который не носилъ бы толстой палки. Сверхъ того на сцену выступили священники, не исполняющіе никакихъ приходскихъ функцій въ этомъ районѣ; нѣкоторые изъ нихъ не только не успокаиваютъ, но, напротивъ, еще разжигаютъ страсти. Въ Плуданіэлѣ одинъ такой священникъ обратился къ крестьянамъ съ рѣзкою рѣчью, держа въ рукѣ огромную дубину; онъ намекнулъ на кровопролитіе не только возможное, но и необходимое. Аудиторія слушала рѣчь скорѣе съ удивленіемъ, чѣмъ съ энтузіазмомъ".

Въ Брестѣ въ теченіе дѣлой ночи войска находились въ движеніи. Крестьяне сосѣднихъ мѣстностей явились вооруженными кнутами; населеніе бодрствовало въ теченіе цѣлой ночи и успокоилось только къ утру. Въ Плуданіэлѣ крестьяне въ нѣкоторыхъ мѣстахъ растянули проволоки поперекъ улицъ, устраивая такимъ путемъ западню лошадямъ кавалеристовъ. Передъ школой была вырыта глубокая широкая яма, наполненная водой.

Религіозный фанатизмъ всячески поддерживается въ населеніи клерикалами. Огонь раздувается самыми разнообразными средствами. „Echo de Paris", напр., распускаетъ слухъ, что сами руководящія республиканскія сферы недовольны поворотомъ, который принята „жестокая и неразумная политика" министерства. Правительство будто бы старается найти выходъ, который будетъ предложенъ однимъ изъ членовъ правительственной партіи въ первомъ засѣданіи палаты. Выходъ будетъ заключаться въ томъ, что всѣ конгрегаціи получатъ право преподаванія при условіи, что онѣ не будутъ пріобрѣтать новыхъ членовъ. При такихъ условіяхъ конгрегаціи будутъ вымирать естественнымъ путемъ, и черезъ 20 лѣтъ ихъ совершенно не будетъ во Франціи. Въ теченіе этого времени правительство успѣетъ создать необходимое количество дополнительныхъ школъ. Такъ какъ это предложеніе исходитъ изъ антиреспубликанскихъ сферъ, то легко понять его цѣль. Клерикалы хотятъ выиграть время, питая надежду, что въ теченіе 20 лѣтъ многое можетъ перемѣниться.

Газета Кассаньяка усердствуетъ. Въ ней появилось предложеніе какого-то адвоката Франсуа открыть подписку съ цѣлью „поднести почетную саблю храброму подполковнику Сенъ-Рэми", какъ извѣстно, изъ-за религіозныхъ убѣжденій отказавшемуся повиноваться приказу правительства. Авторъ предложенія убѣжденъ, что всѣ „порядочные" французы присоединятся къ нему. Поведеніе „Autorité" встрѣчаетъ осужденіе даже со стороны консервативныхъ газетъ.

— —

Болгарія. Незадолго до открытія засѣдающаго теперь въ Софіи македонскаго конгресса разнесся слухъ, что македонскій комитетъ намѣренъ въ видѣ демонстраціи начать волненія въ Македоніи въ то время, когда Болгарія будетъ торжественно праздновать на Шипкѣ двадцатипятилѣтіе освободительной войны 1877 года. Изъ кругу, близкаго къ македонскому комитету, этотъ слухъ теперь опровергается. Комитетъ не находитъ удобнымъ для своихъ цѣлей устроить взрывъ въ Македоніи въ такое время, когда почти вся болгарская армія будетъ сосредоточена въ центрѣ Болгаріи по поводу національныхъ торжествъ. Но общее мнѣніе таково, что серьезныя замѣшательства могутъ начаться въ Македоніи вскорѣ послѣ окончанія шипкинскихъ празднествъ.

С.-Штаты. На-дняхъ Брайанъ въ одномъ интервью положительно заявилъ, что онъ не выступитъ кандидатомъ на президентскихъ выборахъ 1904 года. Онъ желаетъ кончить жизнь частнымъ человѣкомъ. Съ тѣхъ поръ, какъ Брайанъ издаетъ газету „Commonwealth", еще ни одна статья въ ней не обращала на себя такого вниманія, какъ недавнія нападки на президента Рузвельта. Президентъ не такъ давно произнесъ въ одномъ изъ западныхъ штатовъ рѣчь, въ которой сказалъ, что „добрый солдатъ долженъ не только быть согласенъ идти въ бой, онъ долженъ драться въ бой". Брайанъ говоритъ, что подобныя выраженія—признакъ врожденнаго варварства и нравственнаго уродства, которое должно непріятно поразить друзей мистера Рузвельта, если только они не окончательно увлечены кровожадной и жестокой проповѣдью имперіализма.

ВНУТРЕННІЯ ИЗВѢСТІЯ

∞ Въ Петербургѣ 31 іюля, во вторую годовщину кончины Владиміра Сергѣевича Соловьева, были отслужены, по инициативѣ нѣкоторыхъ почитателей покойнаго, въ Сергіевскомъ соборѣ заупокойныя литургія и панихида. На ней находились: товарищъ министра народнаго просвѣщенія С. М. Лукьяновъ, редакторъ „Журнала министерства народнаго просвѣщенія" Е. Л. Радловъ, извѣстный писатель А. А. Луговой (Тихоновъ), П. Н. Исаковъ, Ю. Н. Милютинъ и еще очень много лицъ.

∞ При министерствѣ путей сообщенія собирается въ сентябрѣ мѣсяцѣ комиссія съ участіемъ представителей министерствъ, финляндскаго сената и биржевыхъ комитетовъ: петербургскаго, рижскаго, варшавскаго, московскаго, харьковскаго и нижегородскаго для обсужденія кодатайства Финляндіи о проведеніи Выборгскаго канала.

∞ Военный министръ, разсмотрѣвъ всеподданнѣйшій отчетъ командующаго войсками казанскаго военнаго округа за 1901 г., приказалъ обратить вниманіе на заявленіе, сдѣланное командующимъ войсками округа въ этомъ отчетѣ, о необходимости замѣнить въ казармахъ для нижнихъ чиновъ нары кроватями или, по крайней мѣрѣ, тончанами, такъ какъ солдату, который весь принадлежитъ службѣ, почью, когда онъ отъ нея свободенъ, надо дать покой, почему кровать или койка является единственнымъ собственнымъ угломъ въ жизни солдата, чего не представляютъ собою нары.

∞ По приговорамъ временнаго военнаго суда въ Харбинѣ капитанъ заамурскаго округа Новаковъ за дѣянія, предусмотрѣнныя 3 пунк. 144 и 145 ст. 22 книги свода воен. постановленій подвергается заключенію въ крѣпость на 4 мѣс. съ ограниченіемъ нѣкоторыхъ правъ и преимуществъ по службѣ. Поручикъ заамурскаго округа нынѣ 38-й бригады Викторъ Блиндже—за преступныя дѣянія, предусмотрѣнныя 1 пунк. 144 и 145 ст. подвергается заключенію на гауптвахтѣ на 3 мѣс. съ ограниченіемъ нѣкоторыхъ правъ и преимуществъ по службѣ.

∞ На 229 свободныхъ вакансій въ варшавскомъ политехническомъ институтѣ подано, по словамъ „В. Д.", 623 прошенія.

∞ 22 іюля въ Ставрополѣ, Самарской губ., скончался небезъизвѣстный дѣятель провинціальной печати П. К. Штейнфельдъ. Ему принадлежитъ иниціатива созданія первой частной газеты — „Екатеринбургской Недѣли" на Уралѣ, которую онъ редактировалъ съ 1878 по 1886 г.

Къ покушенію на жизнь харьковскаго губернатора.

По свѣдѣніямъ „Х. Г. Вѣд." отъ 1 августа въ состояніи здоровья харьковскаго полицій-мейстера К. И. Безсонова никакихъ перемѣнъ не произошло. Температура продолжаетъ оставаться нормальною; самочувствіе хорошее; рана особыхъ болей въ ногѣ не вызываетъ и процессъ заживленія идетъ нормально.

— —

Послѣ окончательнаго заживленія раны, пользующіе К. И. Безсонова врачи совѣтуютъ ему ѣхать на югъ Россіи на купанья.

— —

Харьковскимъ полицій-мейстеромъ К. И. Безсоновымъ получены отъ различныхъ лицъ телеграммы съ выраженіемъ соболѣзнованія и пожеланіемъ скорѣйшаго выздоровленія. Въ томъ числѣ получено 8 телеграммъ изъ Елисаветграда, 5 изъ Петербурга, 4 изъ Херсона, 4 изъ Одессы, затѣмъ изъ Москвы, Орла, Казани, Кишинева, Александріи, Знаменки, Гатчины Ораніенбаума, Петергофа и Сиверска

1 августа прибылъ въ Харьковъ изъ Петербурга директоръ департамента полиціи А. А. Лопухинъ.

Отклоненное ходатайство.

Харьковское губернское земство ходатайствовало предъ министерствомъ внутреннихъ дѣлъ о разрѣшеніи земскимъ управамъ печатать доклады управъ безъ предварительной цензуры. Министерство по разсмотрѣніи сего ходатайства нашло, по словамъ „Харьк. Губерн. Вѣд.", что существующій порядокъ печатанія означенныхъ докладовъ вполнѣ цѣлесообразенъ и не вызываетъ, вопреки заявленію земства, какихъ-либо неудобствъ, такъ какъ запаздываніе докладовъ чаще всего вызывается ихъ позднимъ составленіемъ со стороны самихъ управъ; разрѣшеніе же печатать губернскою властью дается обыкновенно безъ всякихъ промедленій, и слѣдовательно для земскихъ собраній не можетъ возникать никакихъ практическихъ неудобствъ отъ требованія губернаторскаго разрѣшенія на напечатаніе означенныхъ докладовъ. Въ виду сего министерство полагало отклонить ходатайство харьковскаго земства и въ этомъ смыслѣ представило свое заключеніе комитету министровъ, который 21 мая с. г. положилъ: предоставить министру внутреннихъ дѣлъ ходатайство по сему дѣлу харьковскаго губернскаго земскаго собранія отклонить.

Къ вопросу о соединеніи Чернаго, Балтійскаго и Бѣлаго морей.

Нѣсколько лѣтъ тому назадъ въ министерствѣ путей сообщенія былъ возбужденъ вопросъ о соединеніи Балтійскаго и Чернаго морей путемъ соединенія рѣкъ, впадающихъ въ эти моря системою каналовъ и приведеніемъ въ судоходное состояніе частей рѣкъ, по которымъ въ настоящее время нѣтъ судового движенія. Идея эта была признана заслуживающею полнаго вниманія, но когда былъ сдѣланъ приблизительный разсчетъ стоимости работъ, то получилась такая колоссальная сумма, что министерство принуждено было отказаться отъ мысли осуществить ее. Въ настоящее время этотъ вопросъ снова возбужденъ въ министерствѣ путей сообщенія частными лицами. Ими представленъ детальный проектъ соединенія морей Чернаго, Балтійскаго и Бѣлаго. Предпринимателя обязуются образовать акціонерное общество для осуществленія этого проекта, если имъ будетъ предоставлено право осуществить его и при этомъ правительство предоставитъ акціонерному обществу нѣкоторыя льготы, права и привилегіи. Для разсмотрѣнія этого ходатайства осенью при министерствѣ будетъ образована коммисія.

Страхованіе на случай старости.

Придавая особенно важное значеніе улучшенію положенія трудящагося населенія, общество содѣйствія русской промышленности и торговлѣ образовало особую коммисію для всесторонняго изученія вопроса страхованія на случай старости въ примѣненіи его къ Россіи, по примѣру другихъ государствъ. По мнѣнію общества, введеніе въ Россіи по примѣру Новой Зеландіи, Норвегіи, Австріи и Германіи страхованія на случай старости воздѣйствовало бы, несомнѣнно, какъ на улучшеніе нравственнаго уровня, такъ и на улучшеніе матеріальнаго положенія. Общество содѣйствія русской промышленности и торговлѣ обратилось къ другимъ ученымъ обществамъ съ просьбой назначить своихъ представителей въ коммисію.

ПРЕССА.

Г. Махотинъ въ *Перм. Вѣд.* въ заѣмѣткѣ о бывшемъ попечителѣ кавказскаго округа, покойномъ П. К. Яновскомъ, разсказываетъ о его умѣломъ и тактичномъ обращеніи съ воспитанниками учебныхъ заведеній:

Въ 1879 году я поступилъ въ Александровскій учительскій институтъ въ г. Тифлисѣ. Всѣ, сидѣвшіе на школьной скамьѣ въ концѣ 70 и началѣ 80 гг., знаютъ, какое это для юношей было жгучее и опасное время. Учительскій институтъ въ этомъ отношеніи не былъ исключеніемъ. Директоръ института завелъ новые порядки, въ особенности по пансіону, которые не отвѣчали нашимъ желаніямъ. О нашихъ тайныхъ сходкахъ и предположеніяхъ было доводено до свѣдѣнія директора и попечителя, который и прислалъ къ намъ одного изъ своихъ помощниковъ. Мы гурьбой обступили его, и по нашимъ рѣчамъ онъ, надо полагать, догадался, что, именно, насъ вдохновило. Успокоивъ насъ по возможности и пообѣщавъ все слышанное отъ насъ передать попечителю, помощникъ присовокупилъ, что попечитель, по всей вѣроятности, самъ пріѣдетъ къ намъ въ институтъ. Дѣйствительно, черезъ нѣсколько дней, уже поздно вечеромъ, мы узнали отъ дежурнаго воспитателя, что попечитель пріѣхалъ и желаетъ отъ депутатовъ изъ каждаго класса выслушать наши претензіи. Съ каждымъ изъ депутатовъ въ отдѣльности покойный бесѣдовалъ, какъ любящій отецъ, и просилъ передать товарищамъ, какъ ему больно видѣть волненія, именно, у насъ, будущихъ учителей, идущихъ на смѣну имъ, старикамъ. Мелкія же наши просьбы: объ отдѣльной комнатѣ для куренія табаку, улучшеніи пищи, объ отпускахъ изъ пансіона и т. п. онъ призналъ настолько незначительными, что удовлетвореніе ихъ, по его мнѣнію, не встрѣтитъ никакихъ препятствій со стороны директора института (нынѣ покойнаго, — тоже прекраснаго педагога). На другой день за утреннимъ чаемъ намъ было объявлено, что директоръ наши мелкія просьбы удовлетворилъ, а болѣе крупныя, по возможности, приметъ во вниманіе съ тѣмъ, чтобы мы забыли обо всемъ происшедшемъ.

Также тактично умѣлъ покойный внушить и преподавательмъ мысль о кроткомъ обращеніи съ учениками. Такъ, однажды, когда авторъ замѣтки былъ уже преподавателемъ, К. П. случайно присутствовалъ на его урокѣ и задалъ какой-то вопросъ его ученику:

Необычный-ли вопросъ, чуждый книжной формѣ, или что другое—разсказываетъ авторъ, заставило ученика лишь моргать глазами. Для меня ревизія попечителя была первой и, можете себѣ представить, какое для меня было огорченіе молчаніе ученика. Я не выдержалъ и тутъ же при попечителѣ сталъ горячо доказывать ученику, что отвѣтомъ на вопросъ попечителя служитъ содержаніе урока бывшаго лишь на-дняхъ. Само собою разумѣется, что тонъ моихъ словъ далеко не соотвѣтствовалъ тѣмъ совѣтамъ, которые неоднократно преподавалъ намъ попечитель при посѣщеніи института, какъ будущимъ учителямъ-воспитателямъ. Но онъ не сказалъ мнѣ въ классѣ ни слова; не сказалъ ничего и впослѣдствіи и лишь при прощаніи, передъ отъѣздомъ изъ училища, далъ понять мнѣ, что онъ мною недоволенъ. Но сдѣлалъ это такъ незамѣтно для стоявшихъ тутъ же товарищей-учителей, что когда я имъ передалъ впослѣдствіи о моемъ огорченіи и о послѣдствіяхъ его, то они положительно нечуждавали: имъ казалось, что попечитель одинаково сердечно простился съ каждымъ изъ насъ.

Чуждый всякаго форма[illegible] обращенія, онъ всегда входилъ в[illegible]ніе меньшей братіи и въ обхожденіи [illegible] ниже стоящими не было того высокомѣрія, которое является необходимой принадлежностью нашихъ бюрократовъ. Авторъ передаетъ между прочимъ такой случай:

Звонокъ, въ кабинетъ къ попечителю входитъ кудлатая голова въ долгополомъ пальто. Попечитель въ удивленіи говоритъ: „Вы снимите, пожалуйста, въ передней пальто". Но голова мнется и въ смущеніи проситъ, что она не въ такомъ костюмѣ, чтобы снять пальто. „А, хорошо, садитесь", произнесъ попечитель и результатомъ разговоровъ было предоставленіе мѣста просителю въ одномъ изъ среднихъ учебныхъ заведеній Кавказа.

* * *

Въ *Новостяхъ* помѣщено письмо Ѳедора Стулла, въ которомъ авторъ ставитъ цѣлый рядъ вопросовъ, невольно напрашивающихся при ближайшемъ ознакомленіи съ тихорѣцкой загадкой въ разныхъ ея версіяхъ:

Главнымъ пунктомъ въ корреспонденціяхъ было, какъ это видно и изъ опроверженія, указаніе, что Пусенцъ, по пути изъ Екатеринодара до Тихорѣцка, находясь въ одномъ вагонѣ съ Золотовой, дѣлалъ ей „гнусныя" предложенія, а затѣмъ, устроивъ ея арестъ подъ предлогомъ мнимаго покушенія на кражу, надругался надъ нею и предоставилъ ее на дальнѣйшее поруганіе всѣмъ желающимъ.

Повидимому, опроверженіе или разъясненіе и должно бы, главнымъ образомъ, остановиться на этомъ пунктѣ. Ѣхалъ-ли Пусенцъ въ одномъ вагонѣ съ Золотовой; вступалъ-ли онъ съ нею въ какія-нибудь отношенія? Опроверженіе не касается этого обстоятельства, между тѣмъ, разъяснить его было не трудно; стоило опросить двухъ подругъ, которыя ѣхали вмѣстѣ съ Золотовой. Слѣдователямъ, конечно, было не трудно отыскать ихъ на двухсотверстномъ разстояніи между Екатеринодаромъ и Новопокровской станицей, куда онѣ ѣхали.

Если бы Золотова была жива и налицо, она могла бы дать слѣдователямъ руководящую нить. Теперь имъ приходилось дѣлать заключенія на основаніи показаній, по всей вѣроятности, пристрастныхъ. Такими свидѣтелями являются два станціонныя сторожа, на которыхъ было возложено сторожить Золотову въ дежурной комнатѣ станціи, и которымъ, только благодаря случайности, удалось освободить Золотову изъ петли, въ которой она уже задыхалась.

Если въ такихъ показаніяхъ и не было явной лжи, то, несомнѣнно, были или могли быть преувеличенія, умолчанія, совершенно мѣнявшія общую картину.

Очень можетъ быть, что всесторонне провѣренныя показанія сторожей, надзирающихъ за Золотовой въ дежурной комнатѣ, и казаковъ, карауливших ее въ „каталажкѣ", объяснили бы и ея попытку самоубійства на вокзалѣ 1 мая и послѣдовавшее мучительное самоубійство 6-го мая.

Кое-какія данныя въ объясненіе самоубійства доставило-бы разслѣдованіе, при какой обстановкѣ сдержалась и караулилась казаками Золотова въ станичномъ арестномъ помѣщеніи („каталажкѣ"). Была-ли Золотова изолирована или казаки, состоявшіе подъ начальствомъ помощника станичнаго атамана, урядника (урядникъ—въ рендант къ унтеръ-офицеру,—а гдѣ же былъ самъ станичный атаманъ?)—не только расхаживали съ ней по городу, но и имѣли свободный входъ въ ея каморку во всякое время.

Конечно, какъ оказалось по разслѣдованію, Золотова была проститутка (такъ-ли еще?); но, во первыхъ, это оказалось впослѣдствіи; во-вторыхъ, нашъ законъ, слава Богу, равно охраняетъ не только личную неприкосновенность, но и чувство стыдливости проститутки, какъ и всякой другой женщины, съ суровымъ возмездіемъ за нарушеніе того и другого.

Обстоятельными показаніями могли бы выясниться, почему Золотова, арестованная на зарѣ 1 го мая, была допрошена и. д. слѣдователя только 3-го мая. Гдѣ находился слѣдователь утромъ 1-го мая? Дано ли было ему знать тотчасъ объ арестѣ, вдобавокъ, осложнившемся попыткой на самоубійство. Немедленное разслѣдованіе судебнаго слѣдователя было, повидимому, крайне необходимо не только изъ опасенія рецидива, но и удостовѣренія, твердо поставленнаго, что это дѣйствительно была попытка самоубійства, а не покушеніе на убійство.

Еще вопросъ: а начальникъ станціи, былъ-ли онъ опрошенъ слѣдователями и что показалъ? Какое участіе принималъ онъ въ всей этой исторіи? Неужели такая тяжелая мѣра, какъ задержаніе ѣдущаго въ пути, притомъ съ его арестомъ, и еще въ дежурной комнатѣ станціи, могла совершиться не только помимо усмотрѣнія начальника станціи, но и безъ его вѣдома? Неужели все это предоставлено единоличному рѣшенію унтеръ-офицера, хотя-бы и жандармскаго?

Проявленіе этой безконтрольной унтеръ-офицерской власти, дополненной властію урядника, стало роковымъ для „проститутки" Золотовой, но не менѣе, если не болѣе, роковымъ оно могло бы оказаться и для безупречной женщины.

Въ этомъ злосчастномъ происшествіи не оберешься вопросовъ и недоумѣній. Статья г. Юриста озаглавлена „Тихорѣцкая загадка".

Да, это пока загадка, притомъ тревожная. Но она можетъ и должна быть разгадана.

Разгадана она можетъ быть только судомъ, хотя разгадка и вышла изъ области, намѣченной пока оффиціальнымъ сообщеніемъ.

* * *

Кн. Мещерскій въ *Гражданинѣ* указываетъ на поводы, которые могли побудить преступника совершить покушеніе на жизнь харьковскаго губернатора.

Ему сказали, что онъ своевременно энергическими мѣрами строгости спасъ крестьянъ отъ тяжелыхъ наказаній, ихъ ожидавшихъ за безпорядки, ему сказали, что этотъ губернаторъ завоевалъ себѣ всеобщее уваженіе и т. д., и этого было совершенно достаточно для существа, воспитавшаго себя на ненависти ко всему, что сильнѣе его, чтобы его побудить стрѣлять въ такого губернатора для удовлетворенія личной къ нему ненависти.

Одно, что на мой взглядъ можно, не рискуя быть въ разладѣ съ истиною, вывести изъ двухъ эпизодовъ покушенія на губернаторовъ, какъ мораль, что въ интересахъ самосохраненія и общественнаго порядка было бы лучше губернаторамъ не ѣздить въ такія увеселительныя мѣста, гдѣ затруднительно устраивать вполнѣ удовлетворительную охрану и гдѣ появленіе губернатора въ публикѣ раздражаетъ инстинкты этихъ одинокихъ фанатиковъ ненависти.

Къ сегодняшнему засѣданію губернскаго комитета.

Вопросъ о подъятіи сельскохозяйственной промышленности въ нашемъ отечествѣ является однимъ изъ самыхъ жгучихъ вопросовъ русской жизни и серьезно занимаетъ всѣ слои нашего общества, находясь, какъ извѣстно, на пути къ коренному пересмотру. По поводу этого важнаго вопроса мы вчера имѣли случай бесѣдовать съ гостящимъ въ Одессѣ херсонскимъ губернаторомъ В. А. Левашевымъ, подъ предсѣдательствомъ котораго происходятъ занятія херсонскаго губернскаго комитета для обсужденія вопросовъ о нуждахъ сельско-хозяйственной промышленности. Первое засѣданіе комитета недавно состоялось въ Херсонѣ. Сегодня состоится второе засѣданіе губернскаго комитета въ Одессѣ, въ помѣщеніи уѣздного земства.

Мы имѣли случай узнать, что начальникъ губерніи приблизительно слѣдующимъ образомъ высказался по поводу работъ комитета:

— Разработка предложенныхъ губернскому комитету вопросовъ о нуждахъ сельскохозяйственной промышленности—дѣло весьма серьезное, и необходимо воздержаться отъ всякой въ немъ поспѣшности. Поэтому я думаю, что къ окончательнымъ заключеніямъ мы въ нынѣшнемъ засѣданіи комитета въ Одессѣ ни по какому изъ числа предложенныхъ намъ программою вопросовъ не придемъ. Программа заключаетъ въ себѣ около восемнадцати отдѣльныхъ вопросовъ большой важности — сразу дѣлать по нимъ опредѣленныя постановленія —значитъ рисковать тѣмъ, чтобы практика ближайшей дѣйствительности или послѣдующія мнѣнія уѣздныхъ или губернскихъ земскихъ органовъ діаметрально противорѣчили смыслу такихъ постановленій. Я намѣренъ предложить нашему комитету — пока воздерживаться отъ рѣшительныхъ постановленій, а заняться только предварительной разработкой матеріала, который могъ бы служить къ болѣе правильному освѣщенію и разрѣшенію вопросовъ въ близкомъ будущемъ. Работа комитета должна быть направлена такъ, чтобы по поводу каждой ея части имѣли возможность высказаться какъ компетентныя учрежденія, такъ и вообще лица, способныя сдѣлать болѣе или менѣе существенныя указанія въ интересующемъ насъ дѣлѣ. Въ этихъ видахъ въ засѣданіяхъ губернскаго комитета принимаютъ участіе не только представители учрежденій, но и вообще сельскіе хозяева. Кромѣ того, согласно постановленію, принятому въ нашемъ первомъ засѣданіи (въ Херсонѣ), каждый отдѣльный членъ губернскаго комитета можетъ по своему усмотрѣнію образовать подъ своимъ предсѣдательствомъ кружки изъ сельскихъ хозяевъ, свѣдущихъ лицъ, для обсужденія предложенныхъ намъ вопросовъ о нуждахъ сельско-хозяйственной промышленности. Работы этихъ небольшихъ кружковъ протоколируются и затѣмъ вносятся въ губернскій комитетъ.

Никто изъ насъ не претендуетъ на абсолютно полное и всесторонное знаніе обсуждаемаго предмета. И, быть можетъ, въ то время, когда мы, члены комитета, работая въ засѣданіи, чего-нибудь не видимъ и не знаемъ,—гдѣ нибудь по близости находится человѣкъ, которому все ясно и который способенъ указать самое правильное направленіе для дѣла.

Въ этомъ отношеніи я крайне сожалѣю, что не успѣлъ еще раньше, до начала занятій губернскаго комитета,—путемъ-ли публикаціи въ газетахъ или инымъ способомъ,—объявить во всеобщее свѣдѣніе, что каждое лицо, могущее сдѣлать то или другое полезное указаніе по вопросамъ сельско хозяйственной промышленности, приглашается къ участію въ разработкѣ этихъ вопросовъ, и всякое существенное мнѣніе по данному предмету будетъ встрѣчено комитетомъ съ благодарностью. Съ такою же признательностью принимаются въ данномъ случаѣ и указанія печати. Въ интересахъ болѣе спокойной и широкой разработки вопросовъ программы, всѣ мнѣнія, которыя будутъ высказываться въ нынѣшнемъ засѣданіи губернскаго комитета, будутъ затѣмъ препровождены на разсмотрѣніе уѣздныхъ органовъ, и уже, руководствуясь заключеніями послѣднихъ, нашъ комитетъ вынесетъ надлежащія постановленія. Изъ этого порядка не составитъ исключенія и мое собственное мнѣніе, которое я вношу по вопросу о причинахъ упадка сельскаго хозяйства въ здѣшнемъ краѣ. Но быть можетъ, мой взглядъ невѣренъ? Такъ вотъ, ошибочность или правильность моего мнѣнія можетъ быть вполнѣ установлена, если оно подвергнется обсужденію со стороны цѣлаго ряда учрежденій и лицъ въ губерніи, близко знающихъ наше хозяйство.

А время для спокойной и обстоятельной работы у насъ есть, такъ какъ петербургское совѣщаніе продлило срокъ представленія губернскимъ комитетомъ своихъ заключеній до февраля будущаго года.

З. К.

Большіе маневры.

Войска одесскаго военнаго округа, которымъ предстоитъ участвовать въ большихъ Дарскихъ маневрахъ, готовятся къ выступленію въ Курскъ. Дѣлаются всевозможныя приготовленія, образовываются воинскія коммисіи, которыя разрабатываютъ вопросъ о продовольствіи, словомъ маневрами уже заняты военно-начальствующія лица, офицеры, командиры частей, врачи, инженеры и др. представители военнаго вѣдомства.

На предстоящихъ маневрахъ будутъ произведены первые въ русской арміи опыты примѣненія автомобилей для военныхъ цѣлей при условіяхъ военнаго времени. Главнымъ штабомъ заказано восемь автомобилей, которые отправляются 1 августа въ мѣста ихъ назначенія. Четыре автомобиля — легкія коляски— предназначаются для штабной службы и четыре грузовыхъ повозки для обоза. Какъ въ южную, такъ и въ московскую армію посылаются по двѣ коляски и по двѣ повозки. Коляски двухъ типовъ: на восемь и на шесть силъ. Какъ тѣ, такъ и другія развиваютъ скорость до 35 верстъ въ часъ и снабжены безшумными двигателями. Восьмисильные автомобили представляютъ собою шарабаны, крытые тентомъ, съ двигателемъ впереди. Открытый въ мѣдной коробкѣ двигатель представляетъ большія удобства для осмотра и необходимаго въ пути ремонта; въ шестисильныхъ же локомобиляхъ, имѣющихъ форму небольшихъ колясокъ, двигатель помѣщенъ сзади, подъ кузовомъ. Повозки восьмисильныя разсчитаны на подъемъ тяжести въ 60 пудовъ каждая, двигатель ихъ развиваетъ скорость отъ 10—12 верстъ въ часъ (съ полнымъ грузомъ).

Для продовольствія арміи во время маневровъ устанавливаются уже походныя хлѣбопекарни, каждая пекарня раздѣляется на три отдѣленія, по 22 печи въ каждомъ. Каждое отдѣленіе выпекаетъ въ сутки, въ четыре выпечки, 935 пудовъ хлѣба. Дѣйствуютъ печи круглыя сутки безостановочно. Печи эти имѣютъ и свои котлы для нагрѣванія воды, которая будетъ проведена по спеціальной трубѣ отъ желѣзнодорожной водокачки. Непосредственно отъ устраиваемыхъ печей возводятся сараи для фуража, овса и сѣна, склады для хлѣба, консервовъ и т. д. Къ палаткамъ, такъ называемымъ „бунтамъ", въ которыхъ хранится мука и все нужное для хлѣбопеченія, отъ линіи желѣзной дороги прокладывается узкоколейный переносный путь для вагонетокъ, которыя будутъ нагружаться и доставлять къ печамъ необходимый матеріалъ. Путь этотъ состоитъ изъ тонкихъ рельсовъ, навинченныхъ на желѣзныя шпалы, и кладется прямо на землю безъ всякихъ предварительныхъ земляныхъ работъ. Въ случаѣ надобности онъ развинчивается на части и переносится въ любую с

своемъ селѣ водопровода, такъ какъ за недостаткомъ хорошей воды эта ближайшая къ Одессѣ желѣзнодорожная станція не привлекаетъ въ лѣтнее время дачниковъ. Вчера домовладѣльцы Гниляково собрались на первое совѣщаніе по вопросу объ устройствѣ водопровода.

Сослуживцы желѣзнодорожнаго мастера К. Н. Павликовскаго въ Одессѣ вчера поднесли ему цѣнный подарокъ съ соотвѣтствующей надписью, по случаю исполнившагося 25-лѣтія его службы на юго-западныхъ желѣзныхъ дорогахъ.

На-дняхъ прибудетъ въ Одессу изъ Ново Александріи группа экскурсантовъ института сельскаго хозяйства и лѣсоводства.

Въ камерѣ мирового судьи 7 уч. разбирался очень много дѣлъ по обвиненію разныхъ лицъ въ неуплатѣ больничнаго сбора. Мировой судья выясняетъ съ каждаго неуплатившаго по 1 руб. штрафа.

Изъ Херсона вчера прибыли въ одесскій портъ военныя миноски № 270-й подъ командой капитана 2-го ранга Тельмачева, № 271-й подъ командой лейтенанта Бурхановскаго и № 273 подъ командой лейтенанта Акимова.

Г. Дробашевскій обвинялся у мирового судьи 3 уч. въ кражѣ 5 мѣшковъ изъ пекарни Н. Сафоновой. Мировой судья приговорилъ его къ трехмѣсячному тюремному заключенію.

ПРОИСШЕСТВІЯ.

Въ субботу ночью помощникъ полиціймейстера ротмистръ А. Д. Фонъ-Гессбергъ, объѣзжая районъ Петропавловскаго участка, полюбопытствовалъ заглянуть въ табачную лавку, содержимую Л. Ланцутинкомъ, въ домѣ № 30, по Карагашевской ул. Ланцутинкъ, увидѣвъ неожиданнаго посѣтителя, поблѣднѣлъ и растерялся. Оказалось, что Ланцутинкъ, прикрываясь вывѣской, производитъ тайную продажу питей. Обыскомъ въ импровизированномъ кабакѣ обнаружено болѣе двухъ ведеръ водки. Другой „кабакъ“ обнаруженъ въ съѣстной лавкѣ І. Баса, пріютившейся въ домѣ № 2, по Средней ул. Водка конфискована, и виновные привлечены къ отвѣтственности.

Вчера, въ 4 часа утра, изъ помѣщенія склада бакалейныхъ товаровъ А. Богачева, на углу Базарной улицы и Базарнаго переулка, въ д. № 18, повалилъ густой дымъ. На мѣсто пожара немедленно прибыла команда Александровской части. Борьба съ огнемъ была упорная и продолжалась около двухъ часовъ. Достояніемъ огня сдѣлалась значительная часть обстановки и товара. Богачевъ опредѣляетъ свои убытки въ 3,000 руб. Складъ его застрахованъ во „Взаимномъ“ обществѣ въ 6,000 руб. Домъ застрахованъ въ „Сѣверномъ“ обществѣ въ 60,000 руб. Убытки приводятся въ извѣстность. О причинѣ пожара производится дознаніе.

Въ домѣ Бѣлинскаго, № 74, по Хуторской ул., на второмъ этажѣ занимаетъ квартиру маляръ Прокофій Канищевъ. Вчера около 6 часовъ вечера Канищевъ, желая вскипятить масло, подлилъ въ плиту скипидару. Вдругъ послѣдовалъ взрывъ, и брызги масла и огня обдали Канищева, который, почувствовавъ сильные ожоги рукъ, выбѣжалъ съ крикомъ „пожаръ“ во дворъ. Тѣмъ временемъ, огонь охватилъ находившіяся въ комнатѣ легко воспламеняющіяся вещи и предметы, которые и сдѣлались добычей огня до прибытія на мѣсто пожарной команды Михайловской части. Канищевъ получилъ тяжкіе ожоги рукъ. Пострадавшаго доставили въ еврейскую больницу. Все имущество маляра сгорѣло. Убытокъ пожаромъ причинено на сумму свыше 300 рублей.

— Вчера пом. пристава г. Азарьевымъ обнаружена тайная продажа питей въ буфетѣ зельтерской воды, содержимомъ Вѣрой Гидиримовой (Балковская, № 121) и въ бакалейной лавкѣ Теодосіи Вейсе, по Балковской ул., въ домѣ № 50. Водка конфискована (115 бутылокъ) и виновныя привлечены къ отвѣтственности. Г. Азарьевымъ обнаружены также тайные дома разврата, содержимые по Ремесленной ул., въ домѣ № 35, М. Цимбалистъ и въ домѣ № 94, по Большой-Арнаутской ул., О. Бурою. Составлены протоколы.

— Одес. мѣщ. Василій Якименко, находясь подъ хмелькомъ, заснулъ за столикомъ въ трактирѣ „Полтава“, на углу Мясоѣдовской и Прохоровской ул. Сномъ Якименко воспользовался двор. Станиславъ Зводскій, который снялъ съ него ботинки и оставилъ трактиръ. Звольскаго вскорѣ удалось задержать, но ботинокъ при немъ уже не оказалось: онъ успѣлъ ихъ продать.

— Въ еврейскую больницу доставлены съ ушибами и увѣчьями: И. Шпицерусъ, О. Скоцкъ, Ц. Фурманъ, О. Данбергъ, М. Калишкеръ, Ц. Рудинская (1 г.) Р. Билецкая (7 л.), Р. Флейшманъ (10 л.) и М. Теплицкій (5 л.).

— У Валеріи Доброговской, по Конной ул., въ домѣ № 11, похищено бѣлье.

— Совершены кражи вещей и денегъ: у Маріи Тараковой, на дачѣ Бекмана, по Мало-фонтанской дорогѣ; у Терентія Жосана, купавшагося за мельницей Бейнштейна (похищено также и паспортъ) и у М. Розентура, по Княжеской ул., въ домѣ № 6.

— Вчера на Тираспольской заставѣ съ калачи Михайловской части было замѣчено зарево. На мѣсто пожара въѣхали Александровская и Михайловская части. Оказалось, что горѣлъ навозъ, который подожгли мальчики.

— Между А. Агуломъ и житомірскомъ мѣщ. И. Спеклачомъ возникла драка, во время которой Агуль поранилъ своему противнику лицо. Пострадавшій доставленъ въ еврейскую больницу.

Загадочная смерть.

Въ предѣлахъ Хаджибейскаго лимана, на дачѣ Боде, на огородѣ, арендуемомъ Иваномъ Васильевымъ, въ колодцѣ замѣтили трупъ неизвѣстнаго человѣка. Немедленно объ этомъ сообщили полиціи. При помощи петли, сдѣланной изъ каната, трупъ былъ извлеченъ. Вѣсть о нахожденіи трупа старика мигомъ облетѣла сосѣдніи дачи и привлекла къ колодцу многихъ лицъ. Одинъ изъ любопытныхъ опозналъ въ трупѣ одесскаго мѣщанина Ивана Тарасова Запорожца, 77 лѣтъ, и указалъ мѣстожительство семьи покойнаго. При осмотрѣ трупа на глазахъ обнаружена запекшаяся кровь. Кромѣ того, кровь обнаружена и на ушахъ. Это обстоятельство дало поводъ къ осмотру мѣстности, прилегающей къ колодцу, причемъ обнаружено что на каменномъ заборѣ, отдѣляющемъ землю Боде отъ земли Журилова, замѣчены во многихъ мѣстахъ слѣды крови. Полиціей производится по этому поводу строгое дознаніе. Трупъ Запорожца доставленъ въ анатомическій покой при Старомъ христіанскомъ кладбищѣ.

МОРСКАЯ ХРОНИКА

Съ опозданіемъ на семь сутокъ вчера возвратился въ одесскій портъ изъ рейса на Дальній Востокъ пароходъ Добровольнаго флота „Екатеринославъ“. Причиной опозданія послужила внезапная поломка одного изъ двухъ гребныхъ винтовъ парохода, происшедшая, по невыясненной еще причинѣ, во время слѣдованія „Екатеринослава“ Суэцкимъ каналомъ. Все разстояніе до Одессы пароходъ слѣдовалъ при дѣйствіи одного уцѣлѣвшаго винта, крайне замедленнымъ ходомъ. Изъ Ханькоу пароходомъ доставлено въ Одессу около 220 тысячъ пудовъ китайскаго чаю.

Вскользь.

БИЧЕТТА.

Я жилъ тогда въ очень бѣдномъ семействѣ почтоваго чиновника, при Кацунскомъ монастырѣ.

Чиновникъ постоянно возилъ почту на югъ и на сѣверъ, и это мнѣ въ немъ очень нравилось.

Дома оставались его пожилая жена, добрая и неглупая женщина, и двѣ дочки.

Старшую звали Ольга, младшую Биче.

Биче было пятнадцать лѣтъ. У нея было такое славное серьезное личико, что всѣ приходившіе ко мнѣ заглядывались и потомъ говорили:

— У твоей хозяйки прелестная дочка.

Мнѣ тамъ жилось очень уютно.

Дверь моей комнаты выходила прямо на лѣстницу, а снаружи рядомъ съ дверью висѣлъ выдолбленный чурбанъ для цвѣтовъ, наполненный землею. Но цвѣтовъ тамъ не было, а лежалъ тамъ ключъ отъ моей двери. И всѣ мои пріятели знали, что ко мнѣ можно придти въ любой часъ, взять изъ чурбана ключъ и расположиться какъ дома.

По утрамъ, около половины восьмого, ко мнѣ стучались.

Я просыпался и спрашивалъ:

— Кто тамъ?

— Кофе.

Я оправлялъ одѣяло и говорилъ:

— Войдите.

Входили Ольга или Биче, поздравляла меня съ добрымъ днемъ и ставили на деревянный плетеный стулъ старенькій подносъ съ чашкой забѣленнаго кофе и кускомъ бѣлаго хлѣба.

Кофе было скверное, блюдце немножко грязное и хлѣбъ прѣсный, но Ольга или Биче были такъ милы, что я всего это не замѣчалъ.

Онѣ были такъ милы, что я тамъ прожилъ три мѣсяца, ни разу не возставъ противъ того, что мнѣ подавали слишкомъ скудный завтракъ (а вѣдь я имъ обѣдалъ!) на недостаточно перемытой посудѣ, и невкусное вино.

У меня сле хватило жестокости даже на то, чтобы во-время требовать перемѣны наволочекъ.

Ольга и Биче были удивительно милы, хотя на нихъ были очень бѣдныя платьица, и не всегда чистенькія.

У Ольги былъ женихъ изъ нѣмецкой Швейцаріи, сахарный приказчикъ, здоровенный Kerl, который могъ-бы лѣвой рукой отколотить двухъ корреспондентовъ изъ Одессы.

Я его терпѣть не могъ.

Стѣны моей комнаты были ужасно тонки.

Вечеромъ я садился работать—а въ сосѣдней комнатѣ Ольга съ женихомъ мнѣ мѣшали.

Не то, чтобы они говорили черезчуръ громко.

Они говорили черезчуръ тихо.

Я слышалъ только журчаніе двухъ голосовъ—баритона и контральто.

И очень часто даже это журчаніе замолкало.

Мнѣ становилось не по себѣ. Не то завидно, не то обидно.

Мнѣ въ концѣ концовъ приходилось бросать перо на полъ и уходить къ Араньо или въ театръ.

А когда не было не сантима, я пускался просто бродить по городу, лишь бы уйти отъ нихъ.

Этотъ противный швейцарецъ положительно мѣшалъ мнѣ исполнять обязанности порядочнаго корреспондента!

Я сдѣлалъ однажды покушеніе на его права.

Ольга принесла мнѣ утромъ кофе и подала мнѣ руку, а я поднесъ руку къ губамъ и поцѣловалъ.

Ольга отнеслась очень спокойно, усмѣхнулась и сказала:

— Если вы еще разъ это сдѣлаете, мнѣ нельзя будетъ больше входить въ вашу комнату.

И ушла. Послѣ этого посрамленія я перенесъ свою ненависть къ швейцарцу и на нее.

Зато съ Биче мы подружились.

Когда Биче приносила мнѣ кофе, мы всегда серьезно и тихо бесѣдовали.

Я подъ одѣяломъ, она — прислонясь у двери.

Я ей говорилъ „синьорина“, она мнѣ —„синьорино“.

Она мнѣ разсказывала, что до послѣдняго года жила у монахинь, но теперь обстоятельства измѣнились и ее взяли домой. У монахинь ей жилось очень хорошо, и она бы охотно вернулась туда. Но учиться ее не тянуло, и читать она не любила, а правились ей женскія рукодѣлія.

— Вы и въ монастырѣ, среди подругъ, были всегда такой серьезной, синьорина?

— Дѣвушка должна быть серьезной, синьорино.

— Въ ваши годы надо быть рѣзвой.

— Дѣвушка не должна быть рѣзва, синьорино.

Она всегда говорила сентенціями.

Я спросилъ какъ-то:

— Вы любите синьорину Ольгу?

Она могла отвѣтить „да“ или „нѣтъ“,—но отвѣтила буквально такъ:

— Мы должны любить нашихъ родныхъ, особенно въ первой степени родства, синьорино.

И все это говорилось степенно, вѣжливо, негромко, отчетливо; она давала отвѣты немедленно, какъ хорошо обученный солдатъ, и глядѣла прямо въ глаза своими славными спокойными, темными глазками.

Я привязался къ ея милому и открытому, еще полудѣтскому личику и любилъ въ него всматриваться. И меня удивляла одна вещь: откуда брался на этомъ лицѣ какой-то неопредѣленный оттѣнокъ затаенной веселости или можетъ быть, затаенной восторженности?

Вѣдь это была кукла, прелестная кукла, искусно сработанная монахинями и говорящая сто словъ. Неужели въ куклѣ таилась скрытая жизнь?

Я спросилъ у ея матери:

— Отчего ваша младшая барышня такъ меланхолична?

Биче при этомъ не было. Мать всплеснула руками.

— Биче меланхолична?! Биче.—дьяволенокъ. Въ этой дѣвочкѣ огонь горитъ. Когда она выростетъ, у меня съ нею будетъ много хлопотъ.

На другой день Биче убирала мою комнату, сжавъ губы я внимательно слѣдя за пучкомъ перьевъ на палкѣ, при помощи котораго она стирала пыль съ зеркала.

Я внимательно всматривался въ нее.

— Синьорина! — спросилъ я: — почему вы не подымаете волосъ надо лбомъ?

Она носила гладкую прическу и косу,

Она выпрямилась и неторопливо, но немедленно отвѣтила, смотря мнѣ въ глаза:

— Дѣвочка моихъ лѣтъ должна причесываться скромно.

Я подошелъ и прикоснулся къ ея волосамъ: она чуть-чуть улыбнулась и покорно наклонила голову.

У нея были каштановые волосы; я приподнялъ ихъ спереди и закрѣпилъ ихъ гребешкомъ.

Биче взглянула на себя въ зеркало, опять улыбнулась и сказала:

— Мнѣ еще нельзя такъ носить.

И хотѣла прогладить, и я съ трудомъ упросилъ ее оставить такъ до конца уборки.

Она стерла всю пыль, опустила руки будто по швамъ и сказала:

— Теперь я приглажу волосы.

И когда она, безъ зеркала, подняла лѣвую руку—въ правой была палка съ пыльными перьями —къ волосамъ, я ее поцѣловалъ.

Она поступила чисто по-женски: встрепенулась и убѣжала, а черезъ десять минутъ опять вошла и спросила:

— Синьорино будетъ обѣдать дома?

Я всегда обѣдалъ дома, спрашивать было незачѣмъ.

Въ сумерки она принесла мнѣ новую свѣчу. Она всегда приносила свѣчи зажженными, а на этотъ разъ не зажгла.

Мнѣ казалось нехорошимъ цѣловать ее иначе, какъ въ лобъ; были густыя сумерки, я поцѣловалъ ее два раза въ лобъ, а она стояла тихо и терпѣливо.

Я отошелъ, а тогда она сказала, отчетливо, степенно и безъ выраженія, какъ всегда:

— Прошу у васъ извиненія, синьорино, что не зажгла свѣчи. У насъ вышли спички. Спокойной ночи, синьорино.

Я провелъ ночь у одного пріятеля, съ которымъ мы вмѣстѣ переводили „Massimo Gorki“: надо было на утро доставить „Старуху Изергиль“ въ готовомъ видѣ редактору журнала, такъ что мы работали до пяти часовъ утра.

Я легъ у него и проснулся къ полудню. Мы пошли завтракать, потомъ къ редактору, который заплатилъ намъ 20 франковъ (честное слово), и только часа въ 4 я вернулся домой.

Биче услышала мои шаги и вышла на лѣстницу.

— Комната, синьорино, прибрана,—сказала она.

— Зачѣмъ же вы прибирали? Вѣдь я не ночевалъ дома, я ночевалъ у пріятеля, съ которымъ мы переводимъ одного русскаго писателя.

— Синьорино имѣетъ право ночевать, гдѣ ему угодно, и не обязанъ давать отчетъ, гдѣ онъ провелъ ночь. Наша обязанность слѣдить, чтобы все было прибрано каждое утро.

Я всматривался въ нее изо-всѣхъ силъ — но у нея на лицѣ нельзя было прочесть ни мысли, ни чувства, и слова, въ которыхъ былъ несомнѣнный намекъ, она произнесла по всегдашнему, оффиціально, открыто и вѣжливо.

Я стоялъ и молчалъ, она стояла и молчала. Я кивнулъ ей и пошелъ къ себѣ.

Прошло два дня. Я возвращался домой къ десяти часамъ вечера; Биче встрѣчала меня на лѣстницѣ и покорно подставляла головку, а потомъ спрашивала:

— Синьорино, что-нибудь нужно?

— Благодарю васъ, Бичетта, ничего.

— Спокойной ночи.

На третій день она принесла мнѣ завтракъ, отошла къ двери и сказала:

— Синьорино больше не долженъ цѣловать меня.

— Почему, Бичетта?

— Не слѣдуетъ.

— Но почему-же?

— Я не могу вамъ сказать теперь.

— А когда-же?

— Передъ вашимъ отъѣздомъ.

— Какъ прикажете, Бичетта. Простите, если это было вамъ непріятно.

Она выдержала паузу и произнесла:

— Синьорино ничего больше не нужно?

— Черезъ два мѣсяца я уложилъ свой гардеробъ въ чемоданчикъ, книгъ—у меня ихъ мало: я не люблю этого громоздкаго предмета—обвязалъ веревочкой и пошелъ къ хозяйкѣ прощаться.

— Куда?

— Въ Россію.

Я расшаркался передъ хозяйкой, учтиво поцѣловался съ Ольгой и крѣпко пожалъ руку Бичеттѣ.

Черезъ минуту она вошла ко мнѣ.

— Синьорино ничего не нужно?

— Нужно,—отвѣтилъ я,—вы мнѣ обѣщали объяснить передъ отъѣздомъ... Помните?

— Помню.

— Объясняйте.

Она колебалась.

— Я лучше напишу.

Она довольно долго возилась съ карандашомъ, потомъ подала мнѣ записку, и сама отошла въ уголъ и отвернулась къ стѣнѣ.

Письмо начиналось: „Mio“... — потомъ „mio“ было зачеркнуто и замѣнено такъ.

„Многоуважаемый синьорино!

„Причина, которую вы хотите знать, очень проста. Я была съ вами строга для того, чтобы сохранить свою честь.

„Уважающая васъ

„Беатриче П.“

Я расхохотался.

— Да при чемъ-же тутъ была ваша честь?!

Биче не отвѣчала. Я оглянулся и увидѣлъ, что она спрятала лицо въ пыльную портьеру и какъ будто плакала.

Я подошелъ, поднялъ ея головку — она не плакала, но это славное личико было серьезнѣе и задумчивѣе, чѣмъ обыкновенно, и не лежалъ уже на немъ тотъ оттѣнокъ затаенной веселости, и глазки глядѣли хмуро.

И мнѣ стало непередаваемо грустно.

— Прощайте, Бичетта...

— Вы вернетесь въ Римъ?

— Богъ знаетъ, вернусь-ли.

— Я васъ не забуду никогда.

И я ушелъ, унося на губахъ ощущеніе ея страннаго, неловкаго, терпкаго поцѣлуя —и въ душѣ мятежное воспоминаніе объ этомъ полуребенкѣ, о дьяволенкѣ, котораго монахини нарядили куклой.

Не знаю. Все это, можетъ быть, и нехорошо было съ моей стороны; но, право, иногда мнѣ кажется, что лучшее въ жизни —это хорошее воспоминаніе, и красивѣе прожитъ тотъ, кто успѣлъ создать себѣ больше хорошихъ воспоминаній. Можетъ быть, я и непохвально поступалъ относительно Биче, но этимъ я создалъ себѣ изъ нея хорошее воспоминаніе,—слѣдовательно...

ALTALENA.

Около жизни.

Въ теченіе послѣдней недѣли меня бомбардируютъ письмами народныя учительницы, претендующія на открывшіяся вакансіи въ городскихъ народныхъ школахъ.

Вакансій, какъ вамъ извѣстно, открылось семь.

Прошеній отъ народныхъ учительницъ поступило около 2000...

При девяноста такъ называемыхъ „дѣйствующихъ кандидатахъ“, пользующихся при замѣщеніи должностей особыми правами, льготами и преимуществами.

Я не знаю, чѣмъ объяснить такой наплывъ кандидатокъ..

Обиліемъ-ли дѣвушекъ, желающихъ потрудиться на нивѣ народнаго просвѣщенія, обостряющейся-ли борьбой за существованіе, или стремленіемъ ихъ пристроиться въ городахъ, большихъ центрахъ...

Несомнѣнно, что если бы эти семь вакансій открылись не въ Одессѣ, а въ Одесскомъ уѣздѣ, напримѣръ, въ глухихъ деревняхъ и мѣстечкахъ, желающихъ занять эти вакансіи явилось бы во сто разъ меньше...

Въ деревню идутъ неохотно...

Мы смотримъ на деревенскую ширь, на это неначатое поле дѣятельности и говоримъ:

— Смотрите, господа, какая необъятная ширь!.. Взгляните на эти тысячи, сотни тысячъ младшихъ братьевъ и сестеръ вашихъ, прозябающихъ въ невѣжествѣ... Для всѣхъ на этомъ полѣ хватитъ мѣста, для всѣхъ въ этой области хватитъ дѣла... Съ избыткомъ хватитъ!..

И въ то же время...

Если вы когда-нибудь читали земскіе доклады и отчеты, то вамъ извѣстны эти жалобы:

— Нѣтъ правоспособныхъ учительницъ!.. Ихъ замѣняютъ спившіеся псаломщики!..

Конечно, нѣтъ!..

Потому что правоспособныя учительницы собрались въ Одессѣ и уцѣпились за семь вакансій въ городскихъ школахъ.

Двѣ тысячи дѣвушекъ обиваютъ теперь пороги общественныхъ дѣятелей, знатныхъ особъ и молятъ о поддержкѣ,

— Окажите протекцію...

* * *

Что я, напримѣръ, могу сдѣлать для тѣхъ просительницъ, которыя обратились къ моему содѣйствію?

А, главное, вправѣ-ли я что-нибудь для нихъ сдѣлать въ ущербъ другимъ, если бы даже могъ?

Одна пишетъ:

— „Я—сирота, кончила гимназію съ золотой медалью, все время пробивалась собственными силами, почти безъ всякой посторонней помощи... Я думаю, что мнѣ слѣдовало бы отдать преимущество предъ другими, менѣе нуждающимся и имѣющими возможность выжидать подъ родительскимъ крылышкомъ“...

Но... помилуй Боже! Вы забываете, что всего то у насъ семь вакансій, и что если даже слѣдовать нашему совѣту и избирать изъ 2000 кандидатокъ только опытнѣйшихъ, образованнѣйшихъ вообще достойнѣйшихъ, то на одинаковыхъ правахъ все таки окажется не семь, но семьдесятъ семь, а, вѣроятно, семьсотъ семьдесятъ семь дѣвушекъ.

Извольте при такихъ условіяхъ соблюдать порядокъ!..

Прошу вѣрить, что я охотно помогъ бы тѣмъ просительницамъ, которымъ по праву принадлежатъ учительскія вакансіи въ городскихъ школахъ...

Но я думаю, что съ моей стороны будетъ гораздо цѣлесообразнѣе и, быть можетъ, гораздо справедливѣе обратить свою рѣчь къ самимъ кандидаткамъ...

Къ тѣмъ изъ нихъ, которымъ не мѣсто въ городскихъ школахъ:

* * *

M-lle Annette!... Когда вы кончили гимназію и впервые одѣли длинное платье, вы отвергли ухаживанія Александра Николаевича...

Среди вашихъ гимназическихъ подругъ, оказалось нѣсколько такихъ, которыя пошли въ народъ, въ деревню...

— Мы идемъ просвѣщать народъ!—говорили онѣ вамъ и другимъ подругамъ вашего класса.

Вамъ это все было чуждо, какъ чуждо и теперь...

Въ этого некогда не могли постигнуть, не могли понять, потому что въ вашей семьѣ вы никогда не слыхали такихъ разговоровъ.

За вашей старшей сестрой ухаживалъ очень „интересный“ корнетъ, и вы всѣми фибрами своей душеньки завидовали ей еще тогда, когда носили коротенькое платьице.

Завистью судьба наградила ваше сердечко въ достаточной степени.

Вы съ того самаго времени, какъ стали большой, стремитесь обратить на себя вниманіе, всеобщее вниманіе.

Вамъ такъ хотѣлось бы создать вокругъ себя шумъ, сдѣлать что-нибудь такое изъ ряда вонъ выходящее, прослыть героиней.

Когда вы бывали въ театрѣ—помните? —вы всегда мечтали:

— Ахъ, сцена, сцена!..

Но вы не умѣете сдѣлать свободнаго шага, у васъ нѣтъ голоса,—и вы прекрасно понимали, что никогда вамъ не видать свѣта рампы...

Но вамъ такъ хотѣлось отличиться.

И вы однажды пришли домой послѣ прогулки и заявили своимъ роднымъ...

— Я хочу пойти въ учительницы.

Въ вашей семьѣ это произвело сенсацію.

Вы не нуждаетесь, вамъ улыбались прелести замужества, семья ваша—почтенная и богатая семья въ городѣ, и вы все-таки избрали этотъ тернистый путь...

Когда васъ уговаривали бросать эту „смѣшную затѣю“, вы притаптывали ножкой:

— Хочу, хочу, хочу!..

И щебетали при этомъ предварительно зазубренныя фразы о значеніи женскаго труда, о вашемъ призваніи, о томъ, что вы де не можете жить мелочными интересами, вы жаждете подвиговъ и т. д., и т. д...

Теперь ваше прошеніе лежитъ въ отдѣленіи городской управы по народному образованію.

Милѣйшая Annette!.. Возьмите его обратно...

Вѣдь васъ сюда влечетъ не любовь къ дѣлу, не жажда дѣятельности, а пустое тщеславіе...

О, вы несомнѣнно получите мѣсто: у васъ есть много вѣрныхъ средствъ добиться своего...

Но зачѣмъ вамъ вытѣснить другую просительницу?

Бѣдную дѣвушку, которая желаетъ отдаться этому дѣлу, не сенсаціи ради, не изъ жажды „подвиговъ“, а ради самаго дѣла, ею любимаго...

Умоляю васъ, милая и симпатичная Annette, возьмите назадъ свое прошеніе, вернитесь къ семьѣ и утѣшьте Александра Николаевича, который завтра-же на колѣняхъ будетъ просить вашей руки...

* * *

Достоуважаемая Марья Степановна!..

Вамъ не повезло въ супружествѣ.

Мужъ вашъ оказался негодяемъ...

Послѣ перваго же года совмѣстной жизни вы узнали о двухъ его „петербургскихъ симпатіяхъ“ и объ одной деревенской, въ его имѣніи.

Вы, несчастная женщина, не нашли возможнымъ мириться съ этимъ...

Онъ не нашелъ возможнымъ отказаться отъ своихъ симпатій...

И вы разошлись...

Вы получили отдѣльный видъ и теперь ищете утѣшеній, въ трудѣ, въ какомъ-бы то ни было трудѣ...

Вамъ совершенно безразлично, служить-ли свидѣлицей въ винной лавкѣ, или быть учительницей...

Но вы когда-то учились въ гимназіи,—и теперь вы просите предоставить вамъ учительское мѣсто...

Вамъ тоже будетъ оказано предпочтеніе: по той же причинѣ...

Уважаемая Марья Степановна!..

Учительскій трудъ существуетъ не для тѣхъ, кто ищетъ въ немъ утѣшенія отъ семейныхъ невзгодъ...

Вамъ необходимо забыться?..

Забывайтесь въ чемъ либо другомъ...

Отъ имени честныхъ труженицъ, бѣдныхъ дѣвушекъ, искренно желающихъ быть полезными другимъ, ищущихъ куска хлѣба, наконецъ, я прошу васъ: возьмете назадъ свое прошеніе.

Пусть обратно возьмутъ свои прошенія всѣ милѣйшія Annette, всѣ уважаемыя Марьи Степановны...

Пусть останутся и конкурируютъ между собою лишь искренно жаждущія труда, стремящіяся къ святому дѣлу ради самаго дѣла...

СИГЪ.

ТЕАТРЪ И МУЗЫКА

БОЛЬШЕ-ФОНТАНСКІЙ ТЕАТРЪ.

Бенефисъ г-жи Райской.

Тайна“ и „Свадьба“,

Этотъ спектакль представилъ интересъ исключительно благодаря чеховской одноактной комедіи „Свадьба“. У насъ въ Одессѣ эта вещица идетъ впервые и потому неудивительно, что она заинтересовала публику. Дѣйствительно это чрезвычайно интересно и живо написанная комедія съ чисто чеховской обрисовкой характеровъ и типовъ. Въ общемъ она очень напоминаетъ старинный водевиль „Помолвка въ галерной гавани“ съ той только разницей, что въ чеховской „Свадьбѣ“ болѣе ярко очерчены характеры дѣйствующихъ лицъ. Поставлена была комедія съ большой старательностью. Изъ исполнителей очень типичны были гг. Болховскій, Милорадовичъ и Волковъ, съ большимъ комизмомъ проведшіе роли почтоваго чиновника Ять, морского капитана Кевуновъ-Вараулова и греческаго кондитора Дымбу. Поставленная въ началѣ спектакля комедія Николаева „Тайна“ прошла очень хорошо. Роли профессора Доровина и молодой дѣвушки Ласкиной нашли въ лицѣ г. Шувалова г-жи Велизарій и отличныхъ исполнителей. Съ не меньшимъ успѣхомъ исполнили свои роли г-жа Звѣрева и гг. Милорадовичъ и Степановъ. Что касается г-жи Райской, то ей сильно вредитъ однообразіе, и роли ingenue comique исполняются ею по одному шаблону. Гораздо лучше ей удаются роли комическія и характерныя. Очень типично, напр., ею была проведена роль старой дѣвы акушерки Змѣюкиной въ комедіи „Свадьба“. Характеръ состаренной акушерки, жаждущей поэзіи и любви, схваченъ былъ ею очень удачно. Спектакль собралъ много публики и произвелъ въ общемъ пріятное впечатлѣніе.

Въ заключеніе позволю себѣ сказать нѣсколько напутственныхъ словъ по адресу талантливаго И. М. Шувалова, завтра выступающаго предъ одесской публикой въ послѣдній разъ и покидающаго Одессу. Г. Шуваловъ, въ теченіе многихъ лѣтъ пріѣзжая къ намъ въ Одессу, усѣлъ снискать себѣ прочныя симпатіи среди поклонниковъ серьезной драмы. Это актеръ, дѣйствительно любящій искусство, артистъ изъ арміи „старыхъ могикановъ“ уходящаго изъ нашихъ палестинъ долженъ вызвать общее сожалѣніе. Надо только пожелать, чтобы артистъ, попавшій на казенную сцену, почаще навѣщалъ южную Пальмиру, которая всегда сумѣетъ согрѣть симпатичнаго артиста задушевностью и гостепріимствомъ южнаго темперамента.

Б. Е.

—— На конкурсѣ литературно-художественнаго общества представлено 170 пьесъ. Результатъ конкурса будетъ объявленъ около 1-го сентября. Столь раннее опубликованіе именъ лауреатовъ дѣлается съ цѣлью дать возможность авторамъ пьесъ воспользоваться нынѣшнимъ еще сезономъ.

—— Въ желѣзнодорожномъ театрѣ на станціи „Одесса-Товарная“ готовится къ постановкѣ „Свадьба Кречинскаго“.

—— Провинціальный антрепренеръ В. А. Перовскій въ первую часть сезона выступитъ съ драматической труппой въ Житомирѣ, затѣмъ въ Симферополѣ и Севастополѣ.

—— Въ Москвѣ сооружается грандіозное зданіе новаго театра, въ которомъ будетъ играть труппа Художественнаго театра. По удобствамъ, красотѣ и изяществу новому театру, по словамъ московскихъ газетъ, суждено будетъ занять первое мѣсто въ ряду нашихъ театровъ. Зрительный залъ вмѣщаетъ всего-на-всего два яруса, не считая партера, что позволило сдѣлать между ними большія разстоянія. По всему партеру, по мѣрѣ удаленія отъ сцены, нѣсколько возвышающемуся, расположатся рядами кресла и стулья. Лишь у самой сцены, по обѣимъ ея сторонамъ, сдѣлано по три ложи. Второй ярусъ отведенъ для 14 ложъ, все остальное пространство займетъ амфитеатръ, который помѣщается въ самомъ центрѣ, противъ сцены. Онъ глубоко вдается въ зрительный залъ. Третій ярусъ также отведенъ подъ амфитеатръ, здѣсь будутъ только 4 ложи у сцены. Вестибюль, входы будутъ выглядѣть очень красиво, отличаясь изящной отдѣлкой. Кромѣ того, устроено два фойе: для перваго яруса и для второго и третьяго. Заслуживаетъ большого вниманія сцена, приспособленная для приложенія результатовъ послѣднихъ словъ техники: такъ, сцена будетъ имѣть возможность вращаться, что достигается лишь нажатіемъ кнопки.

СУДЪ.

Литературное дѣло.

Въ №№ 202 и 204 газеты „Смоленскій Вѣстникъ“ за прошлый годъ, въ статьѣ подъ названіемъ: „Вопросы и факты мѣстной жизни“, между прочимъ, значилось:

„У насъ, если вѣрить городскимъ смѣтамъ и думскому постановленію, имѣется на службѣ у города санитарный врачъ, которому изъ городской кассы ежегодно уплачивается по 600 руб. Говоримъ, „если вѣрить городскимъ смѣтамъ“, потому, что никакихъ другихъ слѣдовъ и признаковъ существованія городского врача, кромѣ особой графы въ расходныхъ смѣтахъ, къ сожалѣнію, не имѣется“.

„Работа таинственнаго санитарнаго врача сводится только къ полученію причитающагося ему жалованья. Чья здѣсь вина—врача-ли, который ничего не хочетъ дѣлать, несмотря на всѣ распоряженія и требованія, или управы, которая нисколько не заботится о санитарномъ благополучіи города—это подкрыто мракомъ неизвѣстности. Извѣстно только, что санитарный врачъ ни за что получаетъ ежемѣсячно изъ городской кассы по 50 руб. Надо надѣяться, что новая управа, глава которой О. Н. Вейсбергъ при вступленіи въ должность городского головы такими мрачными красками нарисовалъ антисанитарное состояніе нашего города, приметъ всѣ зависящія отъ него мѣры къ тому, чтобы должность санитарнаго врача не осталась на будущее время синекурой“.

„Дѣло городового и санитарнаго врача „Коврейна, повидимому, принципіально отказывающагося оказывать врачебную помощь ночью и привлекающаго къ суду тѣхъ обывателей, которые осмѣливаются нарушить его ночной покой, дѣло это, говоримъ мы, показало, какъ подчасъ безпомощно бываетъ положеніе смоленскаго обывателя, заболѣвшаго ночью“.

„Въ награду за оффиціально признанную непригодность и бездѣятельность врачу Коврейну вмѣсто 1.000 р. начали платить 1.200 р. въ годъ“.

„Очевидно, что г. Коврейнъ не хочетъ или не можетъ исполнять возложенныя на него обязанности, ибо всей своей послѣдовательной „дѣятельностью“,—если только здѣсь умѣстно это слово,—онъ настойчиво старался оправдать очень лестный отзывъ о немъ прежней управы и финансовой коммисіи“.

Городской смоленскій врачъ Коврейнъ, находя въ этихъ статьяхъ выраженія, оскорбляющія и позорящія его, какъ городского врача, возбудилъ обвиненіе по ст. 1039 и 1040, какъ противъ редактора-издательницы газеты „Смоленскій Вѣстникъ“ г-жи Азанчевской, такъ и противъ авторовъ статей Гуревича и Черкасова, и дѣло объ этихъ лицахъ слушалось въ московской судебной палатѣ 31 іюля.

Въ свое оправданіе привлеченные къ суду, по словамъ „Кур.“ представили въ судебную палату рядъ документовъ, всецѣло подтверждающихъ справедливость изложенныхъ въ газетѣ фактовъ.

Судебная палата признала г-жу Азанчевскую, Гуревича и Черкасова невиновными.

Отравленіе мороженымъ.

М. Оргѣевская и Л. Литвакъ 21 мая вошли въ буфетъ М. Файнштейна, на Б.-Арнаутской улицѣ уголь Пушкинской, гдѣ, скушавъ двѣ порціи мороженаго, почувствовали себя плохо. Вслѣдъ затѣмъ у нихъ появилась тошнота и сильныя рвоты. Приглашенный врачъ, нашелъ, что Оргѣевская и Литвакъ отравлены мороженымъ. Найденное въ буфетѣ мороженое было доставлено во врачебное управленіе для изслѣдованія. По порученію-же полиціи гор. врачомъ Шишковскимъ былъ произведенъ осмотръ помѣщенія буфета, при чемъ обнаружилось, что посуда, въ которой приготовляется мороженое, весьма грязная. Что-же касается обстановки буфета, то она представляетъ изъ себя одну сплошную грязь. Осмотрѣвъ больныхъ Оргѣевскую и Литвакъ, врачъ Шишковскій нашелъ у нихъ острый кишечно-желудочный катаръ. Анализомъ врачебнаго управленія въ мороженомъ вредныхъ для здоровья веществъ не обнаружено

Скончались: М. С. Подгаецъ, Н.З. Пономаренко, В. В. Поповъ, В. Р. Хилинскій въ *Петербургѣ*; А. М. Жеглинскій въ *Харьковѣ*; Ф. И. Крейманъ, Е. Г. Попова въ *Кіевѣ*; В. И. Карнѣева въ *Москвѣ*; Арх. Нафанаилъ въ *Симферополѣ*.

Погребены на одесскихъ христіанскихъ кладбищахъ 3 августа: Зап. солд. Ф. Леоновъ 46 л., крест. Бессараб. губ. А. Онуфріенко 24 л., крест. Калуж. губ. Ф. Артюховъ 73 л., Соболевск. мѣщ. М. Баухъ 68 л. и 6 дѣтей обоего пола.

СПРАВОЧНЫЙ ОТДѢЛЪ

Мѣсяцесловъ

Въ понедѣльникъ 5 августа М.: Евсигнія, Каптидія, Каптидіана, Савела, Понтія и Анфира. Смч. Фавія, папы римск. Св. прв. Попиь.

Прибывшіе въ Одессу:

За 4-е августа.

Гост. „Пассажъ".

А. И. Шаповаленко изъ Апанѣева, К. И. Верперъ изъ Каховки, М. П. Предель изъ Винницы, Н. Г. Фидлеръ изъ Ялты.

Гост. „Франція".

А. М. Шамурова изъ Николаева, А. М. Чередова изъ Вознесенска, И. И. Сарадарова въ Харьковъ, І. З. Зельверъ изъ Вознесенска, Б. М. Пістро изъ Керчи, А. А. Мараховъ изъ Москвы, Л. В. Цимерманъ изъ Кременчуга, Х. Л. Нейнтатъ изъ Херсона, В. Л. Петроковскій изъ Николаева, М. З. Кирклинъ изъ Ялты, П. А. Шишова изъ Москвы.

Гост. „Швейцарская".

К. Цинпъ изъ Александровска, В. Цинпъ изъ Александровска. М. М. Чыхуранъ изъ Кишинева.

СПИСОКЪ

недоставленныхъ телеграммъ на выѣздомъ или неотысканныхъ адресатовъ.

За 3 августа.

Изъ Севастополя—Камилло Астафьевой, Петербурга—Александровъ, Романовки—Лаванъ, Казагина ж. д.—Гутнику, Демидово—Назаровой, Братскаго—Берентейнъ, Таганго—Казакоп, Парижа—Марк, Пикоу—Бинтейнъ, Тюбинсенъ—Помпе, Коврова ж. д.—Борисенчу, Севастополя—Фелькнеру, Шемахи—Ящука Полшевской.

Рус. Общ. Пар. и Тор.

Учрежденное въ 1856 г.

ДВИЖЕНІЕ ПАРОХОДОВЪ ВЪ ОДЕССѢ

съ 4 по 11 августа 1902 г.

Отойдутъ изъ Практической гавани:

ВЪ НИКОЛАЕВЪ:

въ понедѣльникъ, среду и пятницу въ **10** час. утра и ежедневно въ **10** час. вечера.

ВЪ ХЕРСОНЪ:

въ воскресенье, понедѣльникъ, ежедневно въ **10** час. вечера.

По линіи Крымско-Кавказской до Батума:

Августа 5, понедѣльникъ, въ 5 ч. веч. „Пушкинъ" почтовымъ прямымъ рейсомъ.

Августа 6, вторникъ, въ 12 ч. „Новороссійскъ" пассажирскимъ рейсомъ.

Августа 7, среда, въ 6 ч. веч., „Синеусъ" срочно-грузовымъ рейсомъ.

Августа, 8, четвергъ, въ 3 ч. дня, „Св. Николай" почтовымъ круговымъ рейсомъ.

Августа 10, суббота, въ 3 ч. дня, „Цес. Георгій" почтовымъ круговымъ рейсомъ.

Августа 10, суббота, въ 6 ч. веч. „Игорь" срочно-грузовымъ рейсомъ.

Августа 11, воскресенье, въ 12 ч. дня, „Севастополь" пассажирскимъ рейсомъ.

Ожидаются въ Практическую гавань:

По линіи Крымско-Кавказской.

Августа 5, понедѣльникъ, „Игорь" изъ срочно-грузового рейса.

Августа 6, вторникъ, „В. К. Константинъ" изъ почтового кругового рейса.

Августа 7, среда, „Цес. Георгій" изъ почтового прямого рейса.

Августа 8, четвергъ, „Севастополь" изъ пассажирскаго рейса.

Августа 10, суббота, „Батумъ" изъ пассажирскаго рейса.

Августа 10, суббота, „Им. Марія" изъ срочно-грузового рейса.

Августа 11, воскресенье, „В. К. Ксенія" изъ почтового кругового рейса.

Отойдутъ изъ Карантинной гавани:

Августа 7, среда, въ 4 ч. дня, „Нахимовъ" Александрійскимъ круговымъ № 1 рейсомъ.

Августа 11, воскресенье, въ 10 час. утра, „Царь" Александрійскимъ прямымъ рейсомъ.

Ожидаются въ Карантинную гавань:

Августа 9, пятница, „Ростовъ" изъ Болгарско-Анатолійск. рейса.

Августа 11, воскресенье, „Цесаревичъ" изъ Александрійскаго кругового № 2 рейса.

10 августа пароходъ «Труворъ» отойдетъ въ порта Персидскаго залива.

17 августа пароходъ «Церера» отойдетъ изъ Одессы Черноморско-Балтійскимъ рейсомъ.

Пароходы пассажирскихъ рейсовъ: «Батумъ», «Новороссійскъ», «Севестополь» и «Ялта» отходятъ ОТЪ ОКОНЕЧНОСТИ НОВАГО МОЛЛА.

ПАРОХОДСТВО

„ГЕОРГІЙ" и „ОРІОНЪ"

ОДЕССА—ХЕРСОНЪ

совершаютъ ежедневно, кромѣ пятницъ, НОЧНЫЕ рейсы между Одессой и Херсономъ съ заходомъ въ Станиславъ. Отходъ изъ Одессы въ 10 ч. в. **Пассажирскій тарифъ уменьшенъ.** Пріемъ грузовъ по соглашенію во всѣ порты Днѣпра, до Александровска съ переотправкой по желѣзной дорогѣ. Агентство: **Новый молль. Телефонъ № 1158.** 8451-104

ДВИЖЕНІЕ ПАРОХОДОВЪ Россійскаго Общества Транспортовъ.

Отходъ изъ Одессы

По Крымско-Кавказской линіи.

Отходъ изъ Одессы товаро-пассажирскихъ пароходовъ по средамъ и субботамъ, въ 12 часовъ дня.

По Николаевской линіи.

Отходъ изъ Одессы по понедѣльникамъ и средамъ въ 10 ч. веч., изъ Николаева по вторникамъ и четвергамъ въ 10 ч. веч.

Въ Скадовскъ

отходъ изъ Одессы еженедѣльно по субботамъ. въ 5 ч. дня. 8005—193

ОДЕССА—АККЕРМАНЪ.

Пароходъ „Тургеневъ" совершаетъ пассажирскіе рейсы между **Одессой и Аккерманомъ** и обратно, ежедневно, кромѣ понедѣльниковъ. выходы изъ Одессы (Военный молъ) въ 8 ч. утра, а изъ Аккермана въ 2 ч. дня. Цѣны мѣстамъ: I кл. 1 р. 25 к.—II кл. 1 р. и III кл. 60 к. безъ право входа на верхн. площ

ПОѢЗДА Ю.-З.Ж. ДОРОГЪ

Отходъ изъ Одессы:

Пассажирскій скорый поѣздъ № 6 прямого сообщенія съ Петербургомъ черезъ Ровно, Вильно (I, II и III кл.), съ Варшавой черезъ Казатинъ, Брестъ (I и II кл.), въ 9 ч. 35 мин. утра.

Пассажирскій скорый поѣздъ № 8, въ 1 ч. 30 мин. дня (I, II и III кл.).

Курьерскій поѣздъ № 2 bis на Кишиневъ (I, II и III кл.), въ 6 ч. 10 мин. веч.

Курьерскій поѣздъ № 2 на Кіевъ, Москву и Волочиськъ (I и II кл.) въ 8 час. 50 мин. веч.

Почтовый поѣздъ № 4 по всѣмъ направленіямъ (I, II и III кл.), въ 9 час. 20 мин. вечера.

Пассажирскій поѣздъ № 10 на Елисаветградъ, Харьковъ (I, II и III кл.), Ростовъ, Владикавказъ, Баку I, II кл. съ плацкартами), Кишиневъ, Рени, Унгени въ 10 ч. веч.

Смѣшанный поѣздъ № 12 на Брестъ и Кіевъ (II и III кл.). въ 7 час. 40 мин. вечера.

Пассажир. поѣздъ №10 bis въ Кишиневъ въ 11 ч. 5 м. веч.

Ускоренный товарный №14 (съ вагонами только IV кл.) на Брестъ, Кіевъ, Знаменку черезъ Фастовъ, въ 12 ч. 30 м. ночи.

Приходъ въ Одессу:

Пассажирскій поѣздъ № 9 изъ Елисаветграда, Харькова, Ростова, Владикавказа, Баку, Кишинева, Рени Унгенъ въ 8 ч. 16 м. утра.

Почтовый поѣздъ № 3 въ 9 ч. 19 м. утра со всѣхъ станцій.

Курьерскій поѣздъ № 1 изъ Москвы, Кіева и Волочиска въ 9 ч. 29 м. утр.

Курьерскій поѣздъ № 1 bis изъ Кишинева, въ 1 ч. дня.

Пассажирскій поѣздъ № 7 въ 4 час. 5 м. дня.

Пассажир. поѣздъ № 9 bis изъ Кишинева въ 5 ч. 54 м. утра.

Скорый поѣздъ № 5 изъ Петербурга, Варшавы, Кіева въ 8 ч. 10 м. вечера.

Смѣшанный товаро-пассажирскій поѣздъ № 11 въ 10 ч. 45 м дня.

Ускоренный товарный поѣздъ № 13 (IV кл.), въ 8 ч. 40 м. утра.

Одесса-Главная и Гниляково:

Изъ Одессы-Главной въ 10 ч. и 3 ч. 40 мин.

Обратно: въ 11 час. 08 мин. и 4 час. 45 мин.

Одесса-Портъ и Куяльникъ:

Отходитъ изъ ОдессыПортъ ежечасно, начиная съ 7 ч. утра и оканчивая въ 8 ч. 55 м. вечера.

Обратно ежечасно, начиная въ 8 ч. утра и оканчивая въ 10 ч. вечера.

Одесса Главная и Куяльникъ:

Изъ Одессы-Главной; въ 6 ч. 28 м. утра, 9 ч. 29 м., 12 ч. 51 м., въ 3 ч. 55 мин. въ 6 ч. 28 м. веч.

Обратно: въ 7 ч. 43 м. ут., 11 ч. 14 м., 2 ч. 14 м., 5 час. 15 мин., въ 7 ч. 42 мин.

Движеніе поѣздовъ на Б.-Фонтанъ.

Отъ города: 6, 6—25, 6—50, 7—15, 7—40, 8—05, 8—30, 8—55, 9—20, 9—45, 10—10, 10—55, 11—40, 12—25, 1—10, 1—55, 2—20, 2—45, 3—10, 3—55, 4, 4—25, 4—50, 5—15, 5—40, 6—05, 6—30, 6—55, 7—20, 7—45, 8—10, 8—35, 9, 9—25 и 9 ч. 50 м (послѣдній).

Отъ Б.-Фонтана: 6—55, 7—20, 7—45, 8—10, 8—35, 9, 9—25, 9—50, 10—15, 10—55, 11—40, 12—25, 1—10, 1—55, 2—25, 2—50, 3—15, 3—40, 4—05, 4—30, 4—55, 5—20, 5—45, 6—10, 6—35, 7, 7—25, 7—50, 8—15, 8—40, 9—05, 9—30, 9—55, 10—20 и 10 ч. 45 м. (послѣдній).

Движеніе вагоновъ конки на Хаджибейскій лиманъ,

Отъ города: 6, 6—45, 7—30, 8—15, 9, 9—45, 10—30, 11—15, 12, 12—45, 1—30, 2—15, 3, 3—45, 4—30, 5—15, 6, 6—45, 7—30, 8—15 и 9 ч. (послѣдній).

Отъ лимана; 6—45, 7—30, 8—15, 9, 9—45, 10—30, 11—15, 12, 12—45, 1—30, 2—15, 3, 3—45, 4—30, 5—15, 6, 6—45, 7—30,8—15, 9 и 10 ч. (послѣдній)

АУКЦІОНЪ.

Пароходство Россійскаго Общества Страхованія и Транспортированія кладей симъ объявляетъ, что 8 го ноября 1902 года, въ 10 час. утра, въ складахъ своихъ, по Полицейской улицѣ, въ домѣ № 7. въ городѣ Одессѣ, будутъ продаваться съ аукціоннаго торга невостребованные въ установленный срокъ грузы, прибывшіе по накладнымъ прямого заморскаго сообщенія 1901 года: станціи Тифлисъ за №№ 1002, Кутаисъ № 629, Баку Товарная: №№ 6629, 7258, 9702, 10461, , 11412 и 12315 и по накладнымъ 1902 года, станціи Тифлисъ №№ 1083 и 1201, Геническъ № 6, Евлахъ № 688, Баку Пассажирская № 2334, Баку—Пристань № 19 и Баку—Товарная №№ 3365, 3369, 3372, 3373, 3374, 3375, 3376, 3377, 3388, 4186, 4187, 4188, 4192, 4345, 4346, 4347, 4348, 4349, 4350, 4632, 4633,5080, 5081, Осматривать товаръ можно въ день продажи. 5617—2

Судебный приставъ при одесск. окружномъ судѣ П. Ф. ВРУБЛЕВСКІЙ, жительствующій въ гор. Одессѣ, по Ново-Рыбной ул., въ д. подъ № 26, на основ. 1141 ст. уст. граж. судопр. объявляетъ, что 28 сентября 1902 г., въ 10 ч. утра, въ залѣ засѣданій гражданскаго отдѣленія Окружнаго Суда будетъ продаваться съ публичнаго торга недвижимое имѣніе, принадлежащее женѣ жителя гмины Радогащъ Ципорѣ Ицковнѣ Писенбаумъ, заключающееся въ дворовомъ мѣстѣ съ постройками, мѣрою земли всего 486 квадр. саж., состоящее Херсонской губерніи, въ г. Одессѣ, Михайловскаго полицейск. участка на Дальнихъ мельницахъ, по Борисовской улицѣ. Имѣніе это свободно отъ аренды, состоитъ въ залогѣ у студента Новороссійскаго университета Аронъ Монковича Гершмана по закладной, утвержденной 2 декабря 1899 г., въ суммѣ 2193 р. 88 к. съ % съ 11 мая 1901 г., а въ публичную продажу назначено на удовлетвореніе взысканія поименованнаго Гершмана по означенной закладной въ суммѣ 2193 р. 88 к. съ % и издерж. по исполнительному листу Одесск. Окружнаго суда отъ 20 октября 1901 г., за № 1763. Торгъ начнется съ оцѣночной суммы 2800 руб.

Всѣ бумаги и документы, относящіеся до означеннаго продаваемаго имѣнія, можно разсматривать въ квартирѣ судебнаго пристава въ дни присутственные отъ 8 до 9½ ч. утра. 5582—1

СУДЕБНЫЙ ПРИСТАВЪ

при одесскомъ городскомъ съѣздѣ мировыхъ судей **Н. Д. Герардовъ**, на основаніи 1030 ст. уст. гражд. судопр., объявляетъ, что 5 августа 1902 г., въ 12 ч. ут., будетъ произведена публичная продажа движимаго имущества, принадлежащаго Лейбѣ Векслеру, заключающагося въ разныхъ, строительныхъ матеріалахъ и проч., оцѣненнаго въ 101 руб.

Продажа будетъ производиться въ Алексѣ пировскомъ участкѣ г. Одессы, на М.-Арнаутской ул., въ д. № 87. 5632—1

СУДЕБНЫЙ ПРИСТАВЪ

при одесскомъ городскомъ съѣздѣ мировыхъ судей **Н. Д. Герардовъ**, на основаніи 1030 ст. уст. гражд. судопр., объявляетъ, что 9 августа 1902 г., въ 12 час. дня, будетъ произведена публичная продажа движимаго имущества, принадлежащаго Гершу Равинову, заключающагося въ извести и черепицѣ и проч., оцѣненнаго въ 520 руб.

Продажа будетъ производиться въ Пересыпскомъ участкѣ г. Одессы, на Московской ул., въ домѣ Бродскаго, № 98. Ниже оцѣнки. 5633—1

Покупаю

алмазы, брильянты, золото, серебро и платину. Кузнечная, 29, уг. Тираспольск., кв. № 4. Видѣть можно отъ 1—4 ч. дня. 5575—2

Желаю взять 10.000 рублей

на 8% по 2-й закладной на 240 десятинъ земли съ постройками близъ ст. Петровѣровки. Банковаго долга 20000 руб. Посредниковъ просятъ не являться. Условія узнать письменно: Одесса, Пересыпь, Балтовская дорога, домъ Крыса, для И. Лансберга. 5580-2

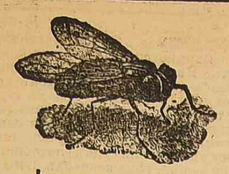

Американское средство ОТЪ МУХЪ ТАНГЛЕФУТЪ

(Tanglefoot).

ТРЕБУЙТЕ ВЕЗДѢ.

Представитель **ГЕРМАНЪ ГОЗІАСОНЪ, Одесса.** 9781-4

GRAND PRIX

на Всемірной выставкѣ въ Парижѣ 1900

Знаменитъ благодаря своимъ антисептическимъ и ароматическимъ свойствамъ.

ПРОДАЕТСЯ ВЕЗДѢ. 8220-120

Оптическій магазинъ въ Пассажѣ.

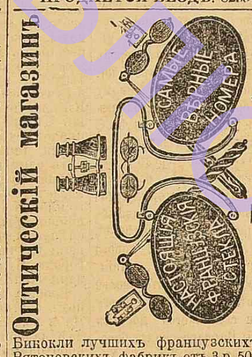

Бинокли лучшихъ французскихъ и Рятоновскихъ фабрикъ отъ 3 р. 50 к., барометры отъ 3 р. 75 к., микроскопы разныхъ величинъ, лорнетки разв. велич. отъ 1 р. 50 к., очки и пенснэ отъ 65 к., очки и пенснэ накладного золота дублей 1-го сорта 4 р. 50 к., очки и пенснэ накладного золота дублей 2-го сорта 2 р. 50 к., термометры отъ 18 к., бритвы, ножи и ножницы англійскихъ и золингенскихъ фабрикъ въ громадномъ выборѣ разныхъ цѣнъ. Чучела разныхъ птицъ художествен. работы по самымъ умѣренным цѣнамъ Оптическій магазинъ **Корсунскаго** въ Пассажѣ. 8377—43

Приготовленіе и продажа Борно-Тимоловаго мыла, какъ не содержащаго въ своемъ составѣ вредныхъ для здоровья веществъ, разрѣшена на общихъ основаніяхъ торговли.

ГИГІЕНИЧЕСКОЕ

Борно-Тимоловое МЫЛО

провизора Г. Ф. ЮРГЕНСЪ.

уничтожаетъ веснушки, загаръ, желтыя пятна, прыщи и угри дѣйствуетъ противъ излишней потливости и дезодорирующее. Рекомендуется какъ благовонное туалетное мыло высшаго достоинства. Продается во всѣхъ аптекахъ и лучшихъ аптекарскихъ и парфюмерн. магазинахъ Россіи, цѣна 1/1 куск. 50 к., ½ куск. 30 к. Главный складъ для всей Россіи у Г. Ф. Юргенсъ, въ Москвѣ 8164—27

Дачныя сорочки

въ большомъ выборѣ

ПРЕДЛАГАЕТЪ

Отдѣл. С.-Петерб. фабрики БѢЛЬЯ и ГАЛСТУКОВЪ

Р. М. ГЕРШМАНЪ

ОДЕССА, Ланжероновская, 17.

КІЕВЪ, Прорѣзная, 4. 9399-11

Цѣны безъ запроса. Пріемъ заказовъ.

МЕБЕЛЬ дешево

собств. производства

въ новооткрыт. магазинѣ

М. Зильберта,

по КОБЛЕВСКОЙ ул., № 36, между Гулевой и Дворянской.

Ольховый буфетъ отъ 25 руб., дуб. буфетъ отъ 60 р., 12 дуб. стульевъ отъ 36 р.; дубов. столъ обѣден. отъ 17 р.; ольховый отъ 10 р.; гардеробъ шкапъ отъ 12 р., зеркало отъ 17 р. Бамбуковая и гостиная разная прочая мебель. Тамъ-же **принимаются заказы** на всевозможныя столярныя работы. 9036-9

Гарнитуръ съ инкрустаціей, **Парижскій**, столъ на тумб., туалетъ крас. дерева, зеркало золоч. и друг. мебель очень выгодно. Кузнечная ул., № 48 кв. 6. 5466—5

Комнаты отдаются въ польск. семьѣ со столомъ. Тамъ-же отпускаются **обѣды.** Торговая, 10, кв. 46, уг. Елисавет. 5262—9

Свѣтлая большая комната при ней отдѣльная свѣтлая передняя и отдѣльн парадный ходъ отдается. Второй домъ отъ Дерибасовск. по Колоденному пер., № 4. квартъ. № 9. 5556—3

Чехлы на мебель

и на музыкальн. инструменты кроитъ и шьетъ **опытная швея** спеціально по этой части **всего по 4 руб.** Старо-Рѣзничная ул., противъ читальни, д. № 53, кв. 10, О. Маршалковичъ. 5579—2

КВАРТИРА

о 6 или 7 свѣт. хорош. комн. со всѣми удобств.: электрич. освѣщ., роскошная отдѣлка, два паради. хода (съ улицы и со двора), д. Мангуби, уг. Троицкой и Маразліев. ул., № 2. 5515—3

СМЕРТЬ ВСѢМЪ НАСѢКОМЫМЪ „КАЗБЕКЪ"

при употребленіи порошка

Коробка 15, 30—60 коп. Способъ употребл. при каждой коробкѣ. **Продается вездѣ.** Складъ у А. ФИНКА, Одесса, Троицк. и Александровск. просп., Общ. Приказчиковъ.

Разрѣшено Медицинскимъ Начальствомъ Совершенно **безвредное** и дезодорирующее средство

9130—48

МЕДЪ МЕДЪ МЕДЪ МЕДЪ У Крапивина,

Екатерининская, 29. 5562—3

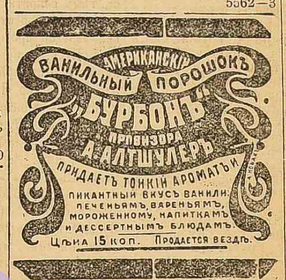

9730—11

Требуйте вездѣ настоящій

„Одобринъ" М. В. Лебедева,

Средство уничтожаетъ совершенно въ нѣсколько дней застарѣлыя мозоли и бородавки съ корнемъ. ТОЛЬКО съ этикетомъ, утвержденнымъ правительств. за № 22473.

Въ Одесскомъ Обществѣ Торговли аптекарск. товар. Ю. Лемме и К° въ Одессѣ. 9462—7

5075—9

Исаакъ Горштейнъ

Одесса, Успенская, 58, во дворѣ

СКЛАДЪ швейныхъ машинъ

фирмы І. Зильбербергъ и Ко. въ Гамбургѣ.

Оптовая продажа швейныхъ машинъ старой системы **Зингеръ**, также новѣйшихъ системъ, какъ-то: V. S. **Вибрейтингъ Шетль** (съ качающимся челпокомъ), **Рингшифъ** Центральной Шпулькой и проч.

Прейсъ-куранты высылаютъ по требов. 9754—9

Только что отпечатана необходимая и полезная въ каждой семьѣ

НОВА ЯКИ НГА

„Руководство къ изуч. кройки (безъ помощи учителя) дамск. и дѣтск. нарядовъ и верхн. платьевъ" по упрощен. системѣ, доступн. для лицъ кажд. возраста и полож., даже для малограмотн. и дѣтей; усваивается въ 2—3 недѣли. Цѣна „Руководства" вмѣстѣ съ „Альбомомъ объяснительныхъ чертежей" 75 коп., съ перес. 1 р. Выписывать отъ автора: А. Н. Валикъ, Ковна, Садовая. 3255—39

По случаю выгодно продается

БЛАГОУСТРОЕННОЕ

ИМѢНІЕ

671 десят., въ 40 верст. отъ Одессы. За свѣдѣніями просятъ обращаться въ Славянскую гостиницу, № 36. Маклерамъ не являться. 5549—2

ЛУЧШІЯ

ШВЕЙНЫЯ МАШИНЫ

Г. ЛЕЛЛЕПЪ преемн. РАНДЕЛЬ

ВЪ МОСКВѢ.

ПРОДАЖА

ПО УМѢРЕННЫМЪ ЦѢНАМЪ.

и въ разсрочку платежа

НА ВЫГОДНЫХЪ УСЛОВІЯХЪ.

ОТДѢЛЕНІЕ:

у С. М. Фихгерутъ

Тройцкая 43.

9606—20

КОНТОРА

машиностроительнаго завода

С. НОТОВИЧА

въ Одессѣ

ПЕРЕМѢЩЕНА

на Нарышкинскій Софіевск.) спускъ въ д. Семенкини, № 7

СПЕЦІАЛЬНОСТИ:

мельницы, мельничныя машины принадлежности трансмиссія, чугунныя отливки нарѣзка вальцевъ Маслобойные прессы, жаровни и проч.

Заводъ на Пересыпи, по Московской улицѣ, собст. домъ №№56, 58

Телефонъ № 472. 9799-12

На берегу ЧЕРНАГО МОРЯ,

между Сочи и Туапсе, въ 3 и 5 верстахъ южнѣе послѣдняго, въ здоровой и красивой мѣстности, продаются 18 участковъ земли отъ 1 до 80 десят. и болѣе съ рѣчками, садами и лѣсами отъ 15 коп. до 1 р. 50 к за квадр. сажень. Спросить до 1 сентября въ Туапсе у Кроянскихъ или въ Харьковѣ и послѣ сентября. 9635—1

Продаю королевскихъ **пуделей**, сам. красив. и умн., коричн., кремов., волот., бѣл., черн., 3 мѣс., **стрижка пуделей** на домъ и дачи. Торговая ул., № 1, кв. 15. 5634—1

Ищу мѣсто прачки, глажу всеспособн. вещи. Адресъ: Гавванная, № 13, кв. 13. 5626—1

Нужны опытный учит. нѣм. яз., ариѳм. и географіи (прав.) Адресъ узнать въ конторѣ „Одесск. Новост." 5628—1

Мамка при первомъ ребенкѣ желаетъ поступить на мѣсто мамки. Дегтярная ул., д. Когана. № 10 спросить Евгенію Крицкую. 5631—1

50 руб. вознагражденія тому, кто дастъ службу молодому человѣку, конторщика, приказчика, разсыльного. Согласенъ на выѣздъ. Имѣетъ рек. Военный сп., 4, кв. 6. 5577—1

Требуется опытн. бухгалтеръ, владѣющій русск. и нѣмецкимъ языками. Предложенія съ обозначеніемъ желаемаго вознагражденія адресовать въ конторѣ „Одес. Пов." подъ лит. К. П. 5627 1

Требуется монтеръ электротехникъ знакомый съ установками, уходомъ за динамо и регулировкой фонарей, жалованье 40 р., большая комната, освѣщеніе и отопленіе. Съ предложн. обращат. письм.: Ѳеодосія, Электрическая станція. 5565—2

Требуется віолончелистъ въ музыкальную школу въ качествѣ преподавателя. Съ предложеніями обращ. по слѣд. адр.: г. Умань, Кіевск. губ., Л. Кацыну. 5593—2

Молотилка 6 силъ съ локомобилемъ 8 силъ или безъ онаго, вполнѣ исправн. Клейтоловскій дешево продаются. Ришел., д. Грохольской, № 72, кв. 13 5564—3

Опытный БУХГАЛТЕРЪ, занимающій мѣсто въ крупномъ русск. учрежденіи, знающій французскій и итальянск. языки, пишетъ вечерних занятій. Адресъ узнать въ конторѣ „Одес. Пов." 5560—3

КВАРТИРЫ

въ наемъ о **3, 4 и 5** комнатахъ роскошно отдѣл., электрическ. освѣщен., со всѣми удобствами отдаются по Софіевскому пер., 10. 5374—11

Рѣдкій случай!

Самопграющій музыкальный инструментъ, совершенно новый, съ громаднымъ ассортиментомъ пьесъ, очень пріятный для слуха и весьма удобный для танцевъ, по случаю продается за Р. 150. Спиридоновская, № 29, кв. 4, домъ Когана. 9986-4

Монтеръ по устройству паров. машинъ, котловъ, механич. паровомельницъ даю совѣты по устройству и указан., гдѣ выгоднѣе какъ цѣны, качество и кондиціи. Комбинировка мельничн. дѣла во избѣжаніе послѣдствій отъ неопытности, больш. убытковъ. Адр.: Преображенская, № 73, монтеръ Д. Литвакъ. 9365—21

По выгодной цѣнѣ продается заводской **кабанъ** настоящій чистокровный яичуръ. Слободка-Романовка, Тоборовская ул., № 13. 5443 4

Молодая особа ищетъ мѣсто чтицы, приход., переписчицы, дом. секрет., кассирш. Адр.: Коблевская ул., № 33, кв. 16. 5550-4

На приморской дачѣ ИЩУ КОМНАТУ. Адресъ оставить въ конторѣ Симона Камлета. Ришельевск., 38. 5552-4

ПОДЪ ФАБРИКУ отдается помѣщеніе со всѣми удобств. по Михайловской площ., въ д. № 8. 5535-4

Отдается дворовое мѣсто и помѣщеніе. Средняя ул., д. № 24, спрос. Шмуйловича. 5539—4

На выгодныхъ условіяхъ передается магазинъ въ наемъ о трехъ окнахъ, гдѣ помѣщалась парикмахерская И. И. Гречухина, на Екатерининской пл., № 5, (противъ памят. Императрицы Екатерины II), спросить тамъ же въ парикм. 5584-2

Мальчикъ 14 лѣтъ, 23-го іюля не извѣстно куда ушелъ. Лицамъ, знающимъ гдѣ находится таковой, покорно прошу заявить мнѣ: по Костецкой ул., № 31, кв. Николая Кувель. 5591—2

ПРИМУСЪ бензиновыми керосиновыми кухни „Гретцъ" спеціально починяются въ металлич. мастер. Г. А. Роговова, изъ Кіева, на Ланжер. (уг. Екатер.), д. Попудовой, пр. воротъ д. Вагнера. 5321-2

Отдается одна комната съ отдѣльнымъ ходомъ и балкономъ. По желанію со столомъ. Тамъ-же можно имѣть свѣжій недорогой обѣдъ. Доставляются обѣды надомъ. Адр.: Пушкинская ул. (между Почтовой и Евр.), д. 27, кв. № 7, (прот подъѣзда). 10008—2

Квартиры

во вновь выстроенномъ домѣ свѣтлѣйшаго князя Воронцова графа Шувалова, по Военному спуску отдаются свѣтлыя и сухія квартиры о 3 хъ и 4-хъ комнатахъ со всѣми удобствами. Сообщеніе черезъ верхній дворъ съ бульваромъ. 5247—11

ФОНОГРАФЪ

съ валиками по случаю продается. Коблевская, № 29-б, спр. дворника. 5559—2

КВАРТИРЫ

о 4 и 5 комнатахъ въ домѣ Викторова, Спиридоновская, 8. Всѣ удобства, мраморные ходы, **центральное отопленіе.** 9413—29

Вблизи парка, видомъ на **море,** выгодно сдаются квартиры. Карантинная ул., № 4 и 6. 5521—3

Въ центрѣ города домъ Кирилла Гробенко

Гуленая, № 20/6, между Ямской и Кузнечной, два квартала отъ собора, земли по улицѣ 7½ саж., во дворѣ 15 саж. 1 эр., банкъ 13 т. р., дохода 2060 руб. въ годъ. Цѣна 30000 р., можно оставить 3 т. р. на закладную по 8% годовыхъ. Условія: Мельничная ул., домъ № 2, кв. 2, съ 10 час., есть контрактъ, который съ уплатой 3.0 р. уничтожается во всякое время 5520—3

Піанино концерт. извѣст. загран. фабр., въ 7½ октавъ, съ модератор. и 3 педалями, прод. Базарная, д. 66, кв. 11, возлѣ Ришельевской. 5340—5

Студентъ спец. по матем., эл. теорет. фр. и нѣм., съ многолѣтн. практ., даетъ уроки. Драгутинскій пер., уг. Торговой, № 4, кв. № 10. Лично отъ 9—12 и 5—7 час. 5533—3

Спеціалистъ по БУХГАЛТЕРІИ и коммерческой ариѳметикѣ даетъ уроки за весьма умѣренную плату. Адр.: Базарная, 82, кв. 10 Отъ 11 до 1 и отъ 4 до 7 час. в. В. О. Г. № 140. 5530—3

Жидкая синька „ИДЕАЛЪ"

ЛУЧШЕЕ ДЛЯ БѢЛЬЯ 9638—12

Ю. Л. ЛАНГКУЧЪ, Одесса.

АМЕРИКАНСКІЙ

ЩЕЛОЧНО-МЫЛЬНЫЙ ПОРОШОКЪ

ЛУЧШЕЕ ДЛЯ МОЙКИ И СТИРКИ.

Остерегаться поддѣлокъ.

Фирма существ. съ 1856 г.

ДЕПО ФОРТЕПІАНЪ Э. ВИЦМАНЪ,

въ ОДЕССѢ, Ришельев. ул., уг. Полиц., д. Кречмара, № 17 (второй эт.). Громадный выборъ РОЯЛЕЙ и ПІАНИНО самыхъ лучш. придворн. фабрикъ: **Бехштейна, Блютнера, Шидмайера, Швехтена, Кванта, Беккера,** Рениша, Гоофа, Фаръ.

Цѣною отъ 350 руб. и дороже, а также лучшей всемірно-извѣстной фабрики **Эстеи** **американскія фисгармоніи** въ Братлеборо. Принимаются починка и настройка. **Большой выборъ** ПІАНИНО НА ПРОКАТЪ. 3890—73

ЦѢНЫ БЕЗЪ ЗАПРОСА.

ГУЛЬЕ-БЛАНШАРДЪ,

Эммануилъ Эйсекъ, преемникъ, — Одесса.

Почтовая ул., 9 и Ришельевская, 12.

Всемірно-извѣстныя **Вальтера А. Вуда** удостоенныя высшей награды **Grand-Prix** на Всемірной Парижской выставкѣ 1900 г. СѢНОКОСИЛКИ, ГРАБЛИ, ЖАТКИ и СНОПОВЯЗАЛКИ

ЛОКОМОБИЛИ и МОЛОТИЛКИ

извѣстнаго завода РУСТОНЪ, ПРОКТОРЪ и Ко, въ Линкольнѣ, **садовыя** американскіи орудія **Планетъ,** культиваторы, окучники, ручныя рядовыя сѣялки, примѣнимыя для садовъ, огородовъ и виноградниковъ. **Мѣхи и пульверизаторы** для ухода за виноградниками,

Керосиновые двигатели Горнсби-Акройдъ, мельничные поставы, жернова французскіе и богемскіе. Сортировка системы **Клейтона.** Куколеотборники **Перноль.** Пожарные и колодезные насосы. **Станки** токарные, строгальные, сверлильные, долбежные и проч. Дверные и оконные приборы, домашняя утварь, **холодильные шканы,** машинки для морожен