Суббота, 6-го Іюля 1902 года. № 5681.

ЕЖЕДНЕВНОЕ ИЗДАНІЕ

Суббота, 6-го Іюля 1902 года. № 5681

# ОДЕССКІЯ НОВОСТИ

газета политическая, литературная, научная, общественная и коммерческая.

6 ИЮЛ 1902

**Въ этомъ № 10 страницъ, изъ коихъ 4 илюстрированныя.**

Елизавета Ивановна Лютшъ,
съ дѣтьми съ душевнымъ прискорбіемъ извѣщаетъ друзей и знакомыхъ о кончинѣ дорогого мужа и отца

**Якова Августовича Лютша.**

Вынос тѣла изъ церкви Стараго христіанскаго кладбища послѣдуетъ сегодня, 6-го іюля, въ 9 час. утра, на Новое христіанское кладбище. 9770—1

Жена съ дѣтьми, мать, сестра съ мужемъ и дѣтьми, братъ съ женою и дѣтьми извѣщаютъ родныхъ, друзей и знакомыхъ, что въ тридцатый день кончины учителя

**Ефима Исааковича Гакера**

въ училищѣ А. Г. Гефтера, по Еврейской ул., въ воскресенье, 7 іюля, въ 2 ч. дня, состоится моленіе по покойномъ. 4997—1

## Городской театръ.

Въ понедѣльникъ, 8-го іюля 1902 г., только 1 спектакль русской драматической труппой подъ упр. П. И. Владыкина, съ участ. извѣстнаго артиста **М. М. ПЕТИНА**, пред. будетъ:

**„ГУВЕРНЕРЪ“.**

комед. въ 5 дѣйств., соч. Дьяченко. Начало въ 8 час. вечера. Билеты продаются съ 10 час. утра до 2-хъ час. пополудни, а въ день спектакля съ 5-ти час. вечера до окончанія спектакля. 9749—2

**БОЛЬШОЙ ФОНТАНЪ.** Лѣтній театръ Салищева. Драма, комедія и легкая комедія подъ упр. П. И. Владыкина. Суббота, 6 іюля, бенефисъ В. Н. Волховскаго, съ участ. арт. Импер. театр. М. М. Петина „Донъ-Жуанъ“, ком. въ 5 д., Мольера. Уч.: г-жи Великарій, Райская, Ильина, Лилова, Кадмина, гг. Петина, Волховской, Степановъ, Выговскій, Милорадовичъ, Пронскій, Надеждинъ и др. Уч. вся труппа. Начало въ 8½ ч. веч. Окончъ. къ отходу послѣд. поѣзда. Воскресенье, 7 іюля, 2 спектакля: днемъ **Дѣтскій спектакль**, 1) **„Предложеніе“**, ком. Чехова. 2) **„Школьная пара“** ком. Бабецкаго. Танцы до 4 часовъ. За входъ съ дѣтей и взрослыхъ 55 к. Ложи 2 р. 50 к. Вечеромъ: при уч. М. М. Петина въ 1-й разъ **„Смерть Импер. Наполеона I-го“** пьеса Лухмановой. 2) **„На законномъ основаніи“** ком. въ 3-хъ д., Торцовскаго. Понедѣл., 8 іюля, въ Городск. театрѣ съ уч. М. М. Петина **„Гувернеръ“** ком. въ 5 д., Дьяченко. Спектакли не отмѣняются. П. Владыкинъ.

**Лѣтній садъ и театръ Попечительства о Народной Трезвости.**

Вольшефонтан. дор., дача Магула (у Чумной горы). Въ субботу, 6 іюля 1902 г., зрупою малорусск. драматич. артистовъ представл. будетъ: **„Зайды голова“**, др. въ 5 д. Кропивницкаго. 2) **„Голь на выдумки хитра“**, водев. въ 1 д. Начало ровно въ 8 ч. веч. Режис. Г. Г. Горскій. Помощ. режис. Е. П. Яковлевъ.

**„Грандъ-Отель“.** Дирекція С. М. Киковской. Сегодня, 6-го іюля 1902 года 1-й дебютъ извѣстныхъ датскихъ дуттистовъ M-lles **Маріссонъ**, 3-й дебютъ знаменит. труппы пантомимиковъ **Жаколино-Алегри**. Всемірно-извѣстной танцовщицы (сарпантинъ) M-lle **Корра**, а также примутъ участіе всѣ вновь приглашенные артисты, вѣнч. пѣв. M-lle **Рикъ**, русско-французскій дуэтъ **Сесиль Николя**, французск. пѣв. M-lle **де-Брусси**, тріо **Штрейтманъ**, ансамбль г-на **Конради**, венгерск. пѣв. M-lle **Гарнатъ**, **Пальмира**, Олимпія, Бель-Флорія и много друг. Два оркестра музыки и большой хоръ г. Лупашко. Начало въ 8½ час. вечера. 5010—1 Режиссеръ Д. Порпуринъ.

## Хаджибейскій лиманъ-Городской паркъ.

Въ воскресенье, 7-го іюля 1902 года

Правленіемъ Общества пособія бѣднымъ больнымъ на Одесскихъ лиманахъ и Обществомъ содѣйствія физическому воспитанію дѣтей

УСТРАИВАЕТСЯ

## ГРАНДІОЗНОЕ ГУЛЯНЬЕ

съ праздникомъ для дѣтей, концертнымъ отдѣленіемъ и большимъ танцовальнымъ вечеромъ. Начало гулянья въ 3 часа дня.

Начало концерта въ 8 час. веч. Подробности въ афишахъ. 9773—1

## Первоклассный семейный ресторанъ „РОССІЯ“ въ Пассажѣ.

Обѣдъ: 3 бл. 50 к., 4 бл. 75 к., 6 бл. 1 р. 25 к. Приготовляется подъ моимъ руководствомъ и только на самомъ лучшемъ маслѣ. Роскошные кабинеты. Ресторанъ открытъ до 2-хъ час. ночи. Съ 11-ти час. ночи входъ съ Преображенской. 3825—28 Содержатель **М. Макаренко.**

## Товарищество Одесскаго Пивоваренаго завода

симъ честь имѣетъ навѣстить почтеннѣйшую публику, что 6-го сего мѣсяца вновь открывается послѣ ремонта **ресторанъ „Баварія“** подъ управленіемъ г-на Е. А. Козлова. 9744—2

## ЖЕНСКОЕ IV-КЛАССНОЕ УЧИЛИЩЕ

**съ курсомъ прогимназій Минист. Народ. Просв.**

**М. С. Ихтеймахъ-Левихтовой.**

Учащіяся ежегодно могутъ экзаменоваться при гимназіи для полученія свидѣтельства. Пріемныя испытанія съ 1-го августа.

Адресъ училища: **Кузнечная, домъ 46, уголъ Успенской.**

Пріемъ прошеній временно до 15 іюля въ прежнемъ помѣщ. по Базарной ул., д. 92, ежедневно отъ 11 до часу 9765—1

## КИШИНЕВЪ.

## 7-ми-классное Женское Училище 1-го разряда

**С. О. Скоморовской**

Пріемъ прошеній съ 1 го іюля ежедневно съ 11 часовъ до 3 час.

**Пріемные экзамены съ 16-го августа.**

Вакансій въ 1 и 2 классахъ не имѣется. Ученицы IV, V, VI и VII классахъ подвергаются ежегодно испытанію при министерской гимназіи.

**Улица Гоголя, собст. домъ.** 9700—2

## Женск. 7-клас. Коммерч. Училище

МИНИСТЕРСТВА ФИНАНСОВЪ

## Е. А. БУХТѢЕВОЙ

**Одесса, Почтовая, д. № 13.**

Пріемъ прошеній во всѣ классы ежедневно отъ 9 до 2 ч. Пріемныя испытанія съ 16 августа. § 50 Улож. 1900 г.: „Окончившія курсъ въ женскомъ ком. училищѣ, относительно поступленія въ высш. учебн. заведенія пользуются правами, предоставлен. окончивш. курсъ въ женск. гимназіяхъ вѣдомства учрежд. Императрицы Маріи. 9718—3

ЕДИНСТВЕННАЯ ДАЧА СОЕДИНЯЮЩАЯ ОБА ЛИМАНА.

**ПРОЕКТИРУЕТСЯ ГРАНДІОЗН. КУРОРТЪ и ЭЛЕКТ. ТРАМВАЙ.** УЧАСТКИ ОТЪ 600 РУБ. ВЪ 600 КВ. САЖ.

ПРОДАЖА НА ЛЬГОТНЫХЪ УСЛОВІЯХЪ, У ЕФЕТОВЫХЪ ГУЛЕВАЯ 12, ОТЪ 8-10 Ч. УТРА и ОТЪ 3-6 Ч. ВЕЧЕРА. 9760—1

ТЕХНИЧЕСКАЯ КОНТОРА

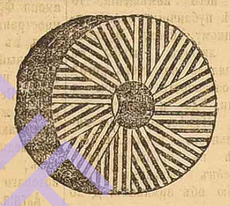

**и складъ машинъ**

ТОРГОВАГО ДОМА

## „Я. Рабиховъ“

ОДЕССА

переходитъ въ домъ бр. Бабичевыхъ по Б.-Арнаутской ул., № 75-77.

Устройство и перестройка вальцевыхъ мукомольныхъ мельницъ лѣсопильныхъ и маслобойныхъ заводовъ **по новѣйшимъ системамъ.** Паровые и водяные двигатели на складѣ въ постоянномъ выборѣ вальцевые и жерновые постава, жернова, шеретовки и пр. Техническ. и мельнич. принадлеж. 9768—1

ПЕРВАЯ ВЕЛИЧАЙШАЯ ВЪ РОССІИ

ТАБАЧНО-МАХОРОЧНАЯ ФАБРИКА

**Ивана Николаевича Дунаева**

въ Ярославлѣ, удостоенная на Всероссійской выставкѣ 1896 года Высшей награды **Государственнаго герба**, открыла отдѣленіе фабрики въ Ромнахъ, Полтавской губерніи, съ 1-го іюня сего года производитъ въ немъ выработку подъ этикетомъ Ивана Николаевича Дунаева **„Золотой Орелъ“** всѣхъ сортовъ курительной и нюхательной **МАХОРКИ** изъ высокаго качества малороссійскаго табаку безъ примѣси Бакуна, Бадыля и другихъ вредныхъ суррогатовъ. О чемъ фабрика доводитъ до свѣдѣнія гг. покупателей и потребителей табаку

Главный представитель для г. Одессы и района

Яковъ Ицковичъ, Александровская, 27. 9736—2

**Елисаветградъ.**

## Г.Г. КУРЯЩІЕ!!! ПОПРОБУЙТЕ

табачныя издѣлія, пользующіяся весьма громкою извѣстностью по всѣхъ главн. гор. Росс. Имперіи знаменитой фабрики

Мы обращаемъ особенное вниманіе Гг. курящихъ на эти новыя образцовыя издѣлія, которыя, имѣя высокое качество, мягкій вкусъ и пріятный ароматъ, отличаются еще **небывалой дешевизной.** Такъ, курящіе табакъ другихъ фабрикъ въ 1 р. 60 к. фунтъ могутъ безъ ущерба для своего вкуса замѣнить табакомъ „СУЛТАНЪ“ № 14 „Самсонъ“ **въ 1 р. 36 к. фунтъ.**

## „СУЛТАНЪ“

| | | | | | |
|---|---|---|---|---|---|
| Вмѣсто табаку въ | 2 р. 20 к. ф. | —„СУЛТАНЪ“ | № 16 | „Македон.“ въ | 1 р. 60 к. |
| „ „ | 2 р. 60 к. ф. | — „ | № 22 | „Сарай-Кефи“ | 2 р. 20 к. |
| „ „ | 2 р. 80 к. ф. | — „ | № 24 | „Кири-Басма“ | 2 р. 40 к. |
| „ „ | 3 р. 60 к. ф. | — „ | № 30 | „Аромат. дюб.“ | 3 р. 20 к. |
| „ „ | 4 р. 40 к. ф. | — „ | № 40 | „Арапійскій“ | 4 р. и т. д. |

**Продаются вездѣ.**

Почтительно просимъ каждаго любителя отборнаго куренія соблюдающаго вмѣстѣ съ тѣмъ и экономію, потребовать во всѣхъ магазинахъ г. Елисаветграда и его окрестностей, самое незначительное количество этого табаку или папиросъ и убѣдиться въ справедливости вышесказаннаго.

*ГЛАВНЫЙ оптово-розничный ТАБАЧНЫЙ СКЛАДЪ* Л. Златопольскаго,

Дворцовая ул., магазинъ № 6. 9500—7

**Учредители ВЫСОЧАЙШЕ утвержденнаго „Акціонернаго Общества Хаджибейскаго лиманнаго курорта и Санаторіи»**

П. А. Зеленый, графъ М. М. Толстой, докторъ медицины Г. И. Томсонъ, А. П. Маврокордато, князь Б. Н. Аргутинскій-Долгоруковъ и П. А. Маврогордато доводятъ до всеобщаго свѣдѣнія, что подписка на акціи вышеназваннаго Общества принимается въ Казарменномъ переулкѣ, домъ № 3, кв. № 5, у П. А. Мавгогордато. 4950—2

**ОДЕССКІЙ ЛИМАНЪ У БОЛЬНОГО НА ДОМУ**

Лиманное леченіе назначается при ревматизмѣ, золотухѣ, англійской болѣзни, женскихъ бол., болѣзни кожи, костей и друг. **Замѣна** лиманныхъ ваннъ, во всякое время года. Продукты для ваннъ на дому **соль и іодо-бромный щелокъ** (специально для ваннъ, приготовляемые по способу, принятому въ Крейнахѣ, Рейхенгаллѣ, Кроазикѣ), **грязь рана Морская вода.** Соль для приготовленія морской воды (Чернаго моря) для ваннъ высылается повсюду. Заказы, подр. свѣд. и прейсъ-куранты, контора Сухо-Дальницкаго сол. промысла. ОДЕССА, Ришельевская, 674. 8629-18

**Самое благородное развлеченіе.**

Учитель **шахматной игры**; курсъ 5 р., съ уч. 3 р.; желающіе упражняться платятъ 20 к. въ часъ. Принимаю отъ 9 ч. ут. до 2 и отъ 4 до 10 ч. Канатная, уг. Успенск., 27, кв. № 1. 8020—42

**„ХАРЛИПЪ“** «Зубной элексиръ и порошокъ. зубы становятся чисты и гладко-блестящія результатъ получится безусловно хорошій. Прод. вездѣ и у составителя ихъ зубного врача Я. С. Харлипа, Одесса, Дерибас., 19. 3576 82 -„Пр В.“

## ВНИМАНІЮ ПРІѢЗЖИХЪ!

Въ модно-галантерейномъ магазинѣ

## Я. ГАЛЬПЕРИНА въ Пассажѣ

**получены ВЪ БОЛЬШОМЪ ВЫБОРѢ**

**Рубашечки** шелковыя
**Рубашечки** батистовыя
**Рубашечки** пике
**Рубашечки** ситцевыя
**Юбки** верхнія шерстяныя
**Юбки** верхнія пике
**Юбки** нижнія шелковыя
**Юбки** нижнія изъ альпага
**Юбки** нижнія батистовыя
**Юбки** нижнія ситцевыя
**Костюмы** пике
**Пеньюары** батистов.
**Матине** шелковыя и батистовыя.

ЦѢНЫ ВЕСЬМА ДОСТУПНЫЯ.

**По воскреснымъ днямъ магазинъ закрытъ.** 9762—1

## КУРСЫ

**при Каспаровской Общинѣ Краснаго Креста**

**для подготовленія сестеръ милосердія.**

Пріемъ прошеній по понедѣльникамъ и четвергамъ съ 1-го іюля, отъ 1—3 час. 9673—3

Хорошая СѢРАЯ

**ЧЕ-СУ-ЧА**

для мужскихъ **пиджаковъ** и дамскихъ **костюмовъ** получена

**у С. КОРНИНА**

Ришельевская, 25, между Почт. и Еврейск. 9331—22

**Д-ръ В. М. Круковскій**

Преображенская, д. Вирта, 46, (между Почтовой и Еврейской). Пріемъ по сифилитич., накож., мочеполов. и венерич. болѣзнямъ. Отъ 9 до 1 ч. и отъ 5 до 7 веч. 2838—95

Утвержденъ, г. Одесск. Градоначальникомъ

**счетоводный кабинетъ**

**Ш. Круга**

въ Одессѣ, Дерибасовская, д. № 17, кв. 12. Уроки бухгалтеріи двойной итальянской съ указаніемъ 2-хъ способовъ веденія книгъ, коммерч. корреспонденціи; составленіе балансовъ, отчетовъ и пр. Успѣшно окончившимъ ученикамъ выдается свидѣтельство. 9650—5

**АКУШЕРКА Г. Д. ГЕХТЪ**

Совѣтъ и помощь отъ 9 до 10 ч. утра и отъ 3—6 час веч. Дегтярная, уг. Тираспол., д. № 7. парад. ходъ. 4564—6

ДОКТОРЪ

**Б. Г. Гальперштейнъ**

кожныя, венерическія, мочеполовыя и сифилисъ.

Тираспольская, 17, Пріемъ отъ 4—5 и 7—8 ч. 8128—118

ЗУБНОЙ ВРАЧЪ

**О. И. Марголинъ.**

Дерибас., уг. Преображен., город. домъ № 26, парадн. ходъ съ Преображ. Пріемъ съ 10 ч. ут. до 6 ч. в. ежедн. Вставленіе искус. зубовъ. 4850—2

## БАРСКАЯ КВАРТИРА

**изъ 7-ми комнатъ, службъ и прачечной**

отдается въ наемъ. По желанію по іюня съ сараемъ и кучерскимъ помѣщеніемъ. **Надежинская, Казарменный пер., д. № 6, бель-этажъ.** Спр. дворника. 9542—23

## АКУШЕРКА

**С. А. Ставиская**

имѣетъ пріютъ (убѣжище) для беременныхъ и рожениць. Херсонская, № 22, кв. № 3. Телеф. 198. 4680-11

Докторъ медицины

**Терковскій**

нервныя, внутреннія (электрическій кабинетъ) отъ 2—4 ч. Преображен. №, 7, кв. 6, уг. Елисаветин. 9487—27

**ЛѢЧЕБНИЦА** врачей С. Я. Берладскаго и О. А. Бирштейна

БОЛѢЗНИ КОЖИ (сифилисъ) и МОЧЕПОЛ. ОРГАНОВЪ.

Постоянныя кровати. Ванны.

Садовая, № 11, уг. Дворянской

ПРІЕМЪ БОЛЬНЫХЪ:

отъ **10** до **12** д-ръ Бирштейнъ.

„ **12** до **1** отъ **7** до **8** д-ръ Берладскій

**Плата за совѣтъ 40 коп.** 9243-41

**Д-ръ Я. А. СИГАЛЪ**

**сифилисъ, кожныя и венерическія болѣзни.**

Дворянская, д. № 24, Ермошкина, уголъ Нѣжинской, вблизи станціи конки. Пріемъ: 9—12 и 4—5. 3401—204

ДОКТОРЪ

**Д. Гартенштейнъ**

**б. кожныя, мочеполовыя, венерическія, сифилисъ.**

Садовая, 13. Пріемъ 12—2 и 5—7. 4384—6

## ПИСЬМО

**„Евгенія Онѣгина“**

Татьяна! Видѣли-ли вы
Пѣвца въ Одессѣ **Джиральдони?**
Онъ всѣхъ пѣвчихъ здѣсь, но, увы,
Покинулъ всѣхъ безъ церемоній!...
Но **фабрика „Султанъ“** опять
Намъ **Джиральдони преподнситъ,**
Его портретъ даетъ и проситъ
Лишь папиросы покупать
**„Евгеній Онѣгинъ“**—чудо это.
Пріятный вкусъ въ нихъ, ароматъ,
Табакъ турецкій, блескъ портрета,
Курить ихъ каждый митъ я радъ!
Куря ихъ, счастья всѣ полны,
Вездѣ встрѣчаютъ ихъ съ привѣтомъ:
Всѣ папиросы снабжены
**„Гаванной“ ватою** при этомъ.
Татьяна! Если вы хотите,
Чтобы исчезъ тоски туманъ,
**„Евгеній Онѣгинъ“** лишь курите
Извѣстной фабрики **„Султанъ“.**

ТРЕБУЙТЕ папиросы „Евгеній Онѣгинъ“ съ портр. Е. Л. Джиральдони. Цѣна 25 т.—15 к., 10 т.—6 к., 5 т.—3 к. Продаются въ Одессѣ всюду. 9434—1

## ТОЖЕ СТИХОТВОРЕНІЕ.

Курите папиросы «Согласіе», Папиросы «Согласіе» курите. «Согласіе» курите папиросы. 9759—1

**Интересно для Дамъ**

Имѣется большой выборъ Модн. **Кофточекъ** бѣлаго тов., **юбокъ** верхн. и нижн. кристаль, шелк. **юбокъ** нижн. Также принимаются заказы на кофточки отъ 75 коп. и плат. 2 р. 25 к. на модномъ галантерейномъ магазинѣ, по Херсонской ул., д. Дурьбина, ряд. съ Грандъ Отелемъ, противъ гост. Лаврія. Сама вы выполняются въ 1 день. 5005—1

Съ разрѣшенія г. Одесскаго Градоначальника въ помѣщеніи Коммерческаго училища приватъ-доцента **І. Гохмана** открыты

**ЛѢТНІЕ**

## Курсы Стенографіи

по системѣ **Габельсбергера** для лицъ обоего пола. Лица, окончившія курсъ по этой системѣ, въ состояніи стенографировать на русскомъ, франц., нѣмец., англ., грузинскомъ и др. яз. Цѣль курсовъ дать возможность юристамъ, студентамъ, корреспондентамъ и другимъ лицамъ записывать рѣчи, лекціи, конспекты и т. п., а женщинамъ дать возможность къ самостоятельному существованію личнымъ трудомъ. Полный курсъ теор. и практики 6, 3 и 1½ мѣсяца. Плата за весь курсъ 30 руб. по 5 и 10 руб. въ мѣсяцъ. Лица, желающія заниматься отдѣльно, у себя на дому, платятъ вдвое. Преподаваніе ночное и заочное. Записываться могутъ ежедневно только у учительницы стенографіи женскаго Коммерческаго училища и преподавательницы курсовъ **С. М. Крейнеръ**, Троицкая, между Канатной и Мраславской, д. Зейлингера, № 3, кв. 11. Отъ 2 до 6 час. вечера. 4999—1

**Акушерка З. Б. Цвибакъ**

имѣетъ убѣжище для беременныхъ, рожениць и родильницъ. Кривая ул., противъ Спиридоновъ., д. № 17, Дубина. 5007—1

**Коньякъ ФЕНИКСЪ**

**ЗОЛОТАЯ МЕДАЛЬ**

Всемірн. Парижъ Выстав. 1900 г. 8474—44

**Д-ръ Вайнлудъ.**

**сифилисъ, кожныя и мочеполовыя** болѣзни. Колѣевская ул., д. Ермошкина, № 37 а, кв. № 1 (вблизи Соборной площади. Пріемъ отъ 9—12 и 4—7 ч. 3680—166

**С. А. КВИТОНЪ**

**дантистъ** возобновилъ пріемъ. Преображенская, № 15. 4898—3

**АКУШЕРКА и МАССАЖИСТ.**

**А. Г. Звѣда**

приняли у себя на дому и даетъ совѣты и помощь для берем. и рожен. Княжеская, д. 19, кв. 29. 8539—55

**Американскую кассу**

по случаю желаетъ купить. Предложенія оставить въ конторѣ „Одес. Пов.“ въ Пассажѣ, для А. К. 9493—13

## БЛАГОДАРНОСТЬ

учителю бухгалтеріи Г. О. Дукату въ Одессѣ

Симъ моимъ печатнымъ объявленіемъ, считаю своимъ непремѣннымъ долгомъ и обязанностью выразить вамъ, Милостивый Государь, Г. О. Дукатъ, мою глубокую благодарность и искреннюю признательность за обученіе вами меня коммерческой двойной бухгалтеріи, которую я научился и усвоилъ въ столь короткое время. Примите эту благодарность, не какъ лесть, а какъ простую и искрен. признательность отъ чистаго сердца.

Вернеславскій купеческій сынъ

4960-1 **Андрей Гончаровъ.**

## ПРИДАНОЕ ДЛЯ НЕВѢСТЪ

| | | |
|---|---|---|
| 169 | предметовъ. | 100 |
| 194 | „ | 200 |
| 240 | „ | 300 |
| 275 | „ | 400 |
| 450 | „ | 1000 |
| 605 | „ | 2000 |
| 710 | „ | 3000 |
| 837 | „ | 4000 |

Постоянно большой выборъ всевозможнаго **дамскаго БѢЛЬЯ** цвѣтнаго и бѣлаго, батистаго, полотняного, лаконъ-батистоваго и пр.

Большой выборъ новостей. Цѣны фабричныя. Прейсъ-курантъ безплатно.

**Фабрика бѣлья Бр. А. и Я. АЛЬШВАНГЪ**

*Дерибасовская, 20.* 9610—1

**ЛѢЧЕБНИЦА**

**для кожныхъ, мочеполовыхъ и хирургическихъ больныхъ**

Спиридоновская ул., № 8, между Ямской и Нѣжинск.) Телефонъ № 1473

Пріемъ приходящихъ ежедневно:

Д-ръ **НАЗАРОВЪ** (кожн., венер. и сиф.) отъ 7½—9 ч. у.

„ **ГРИНФЕЛЬДЪ** (кожн., вен. и сиф.) отъ 11—12½ ч. д.

„ **ТЫРМОСЪ** — (мочеполов. и хирург.) 12½—2 ч. д.

„ **ПЕРГАМЕНТЪ** (кожн., вен. и сиф.) отъ 4—5 веч.

**Плата за совѣтъ 50 к.**

**ПОСТОЯННЫЯ КРОВАТИ съ полнымъ содержаніемъ.**

8381—68

**Д-ръ Г. Львовскій**

Спец. по **кожнымъ, венерич., сифилису и половымъ разстройствамъ** (слабость, сперматор. и пр.) Пріемъ отъ 9 до 1 ч. и отъ 4 до 7 веч. Ришельевская, уг. Полицейской, д. № 17, Кремнара. 9341—20

**Д-ръ КИРБИСЪ**

**внутреннія и нервныя болѣзни, леченіе электричествомъ.**

Съ 10—1 ч. дня

Нѣжинская, д. 68, вбл. Тираспольск. 4608-10

## Massage du visage

ET MANUCURE

**Consultation pour dames et messieurs**

Les seances ont lieu l'apres-midi de 2 heures jusqu'a 5

**Catherine Chmelnizky**

Екатерининская, д. № 7, кв. № 16.

**Массажъ лица.**

8329-52

**Д-ръ А. П. БЕРГЪ**

Дерибасовская уг. Ришельевск. домъ Страх. Общ. „Россія“. № 10. ВНУТРЕННІЯ ВЕНЕРИЧЕСКІЯ И МОЧЕПОЛОВЫЯ болѣзни. Пріемъ съ 9—12 ч. и отъ 4 до 6 ч. веч. 9197-27

ДАНТИСТКА

**Э. С. РОЗЕНБЕРГЪ-ХЕНФЕЦЪ**

возобновила пріемъ больныхъ

**по зубнымъ болѣзнямъ.**

**Вставленіе искусственныхъ зубовъ.**

Ежедневно отъ 11 до 3 ч. Еврейская, уг. Александровскаго просп., домъ Покровской церкви квартъ. № 15. 9161—29

**Дѣтская лѣчебница д-ра Болухера**

*Княжеская, 21.*

Пріемъ приходящихъ больныхъ отъ 10—12 ч. и отъ 5—6 ч. 9734—2

## ПОДПИСКА

**на 1902 годъ**

**НА „ОДЕССКІЯ НОВОСТИ“**

**Подписная цѣна:**

Въ Одессѣ:

| | |
|---|---|
| На годъ | 10 р. — к. |
| „ ½ года | 6 р. — к. |
| „ 3 мѣсяца | 3 р. 50 к. |
| „ 1 мѣсяцъ | 1 р. 20 к. |

Для иногородн.:

| | |
|---|---|
| На годъ | 12 р. — к. |
| „ ¼ года | 7 р. — к. |
| „ 3 мѣсяца | 3 р. 80 к. |
| „ 1 мѣсяцъ | 1 р. 30 к. |

**Съ 1 іюля по 31 декабря 1902 г.**

Въ городѣ съ дост. надомъ 6 р. — к. На города съ пер. по почтѣ 7 р. — к. Допускается разсрочка въ подписной платѣ. За пересылку заграницу доплачивается 60 к. въ мѣсяцъ. Подписка принимается въ Главной Конторѣ и во всѣхъ ея отдѣленіяхъ.

**Такса за объявленія:** на 1-й стр. 20 к., а на 4-й стр. 10 коп. отъ строки петита за каждый разъ.

**Главная контора въ Одессѣ: Пассажъ, уг. Дерибасовской и Преображенской.** Телефонъ конторы № 230. Телефонъ редакціи № 1431. Тел. типографіи № 144

## Къ экзаменамъ

**въ Юнкерск. Учил.**

Вышелъ изъ печати 2 изд., испр. и дополнен.

1) **Сборникъ правилъ и программъ для поступленія въ юнкерск. училища**, а также вольноопред. и охотниками въ войска съ перечнемъ болѣзней, препят. пріему и формами разсуж. документ. Ц. 75 к., съ перес. 90 к. (Первое изд. рекоменд. Штаб. Одес. Воен. Окр.). 2) **Правила и програмъ для испытаній на вольноопред. 2 разряда.** Ц. 25 к., съ перес. 36 к. **Продаются:** у автора, капитана **Вахнина** (Одесса, кандидатск Юнкерск. учил.), во всѣхъ книжн. магазин. и кіоскахъ. 5004—1

**Д-ръ І. Воскобойниковъ**

**ПЕРЕѢХАЛЪ**

на Мал.-Арнаутскую ул. (уг. Пушкинской), д. № 55, Мехника. Пріемъ по **дѣтскимъ и внутреннимъ** бол. отъ 12-3 и 5—6. 4221-14

**Д-ръ Е. Либерзонъ**

**кожныя, сифилисъ и венерич. болѣзни.**

Ямская, 74, кв. 4, отъ 9—12 и 4—6 час. 4380—15

**Химико - Бактеріологич. кабинетъ**

доктора

**Э. М. ЖВИФА**

Колѣевская, 27, кв. 27, (ряд. съ Цирковой). 4569—9

**Д-ръ ЛАССЪ**

**Мочеполовыя сифилитическія и накожныя болѣзни.** Пріемъ отъ 9—1 ч. и отъ 4 до 7 час. А.-Арнаутская ул., уг. Ришельевъ., д. Севастополо, 44. 4455—13

**Д-ръ Я. Л. Ловцкій**

принимаетъ больныхъ по сифил., кожн. и мочеполов. болѣзн. Еврейская, 9, Дунина, 10—12 у. и 5—7 Женщинъ отъ 12 до 1 ч. д. 8315-21

**Д-ръ Комаровскій**

**внутреннія болѣзни. Спеціально болѣзни желудка и кишекъ.**

Пріемъ отъ 1½ до 4 ч. Садовая, д. Вернетта, № 13. 8460—57

**Лѣчебница русскихъ врачей**

Гулевая, 9, рядъ съ Маріин. гимн.

Плата за совѣтъ 30 коп. Часы пріема:

Д-ръ **А. Н. РИГАНА** по дѣтск. и внутрен. бол. . . . . 8½—10 час.

„ **А. Д. СИНЕЛЬНИКОВЪ** отъ 11½ до 1 ч. по накож., вн. и моч. болѣз.

„ **В. Н. БѢЛЬСКІЙ** по хирург. и колик. болѣзнямъ отъ 10½ до 12 час. утра.

„ **М. К. ХРУСТАЛЕВА** по женск., внутр. и дѣтскимъ бол. . . отъ 10½—12 ч.

„ **Д. Д. МОЧУЛЬСКІЙ**—отъ 12—1½ час. по ушн., нос., горл. и хирург.

„ **К. О КРЫЖАНОВСКІЙ** по внутрен. и женскимъ бол. . . отъ 11½ до 1 ч.

„ **И. А. ГОРОХОВЪ** главнымъ и головнымъ и хирург. . . . отъ 1½—3 ч.

„ **Д. А. ТРОЯНО** по внутр. и женск. бол. отъ 12 до 1½ час.

КОНСИЛІУМЫ изъ трехъ врачей Плата 3 руб. 9607—5

**АМБУЛАНСЪ по дѣтскимъ болѣзнямъ д-ра М. КОНЕЛЬСКАГО**

Плата за совѣтъ 40 к.

**Оспопрививаніе и осмотръ кормилицъ.**

Садовая, 11. Телеф. № 985. Пріемъ отъ 10—1 дня и отъ 5—6 ч.в. 9118-26

**Уроки франц. и англ. яз.**

преподаю за умѣренную плату. Многолѣтняя практика. Успенск., д. 67, кв. 8. 4988-1

**Д-ръ О. Рубинштейнъ**

**мочеполовыя, венерич. и кожн. бол.**

Нѣжинская, № 68 (уг. Тираспольск.). Пріемъ отъ 12—2 и 4—7 ч. веч. 4803—4

---

## Фельетонъ „Одес. Новостей“.

*6-го іюля 1902 года.*

### Изъ воспоминаній К. П. Яновскаго.

Бывшій попечитель кавказскаго учебнаго округа К. П. Яновскій былъ, какъ извѣстно, въ 50-хъ годахъ преподавателемъ одесской 2-й гимназіи. Въ печатающихся въ *Русск. Вѣстн.* „Воспоминаніяхъ и мысляхъ“ почтеннаго педагога содержится много интересныхъ данныхъ, относящихся ко времени его службы въ Одессѣ. К. П. Яновскій колебался перейти въ Одессу, (это было въ 1851 г.), но доводы директора 2-й гимназіи С. Г. Петрова заставили Яновскаго подать прошеніе попечителю одесскаго учебнаго округа.

„Попечитель Бугайскій, имѣя намѣреніе принять меня,—пишетъ Яновскій,—въ свой округъ, обратился къ кіевскому генералъ-губернатору Бибикову, который былъ тогда вмѣстѣ съ тѣмъ попечителемъ, съ запросомъ, нѣтъ-ли препятствій къ перемѣщенію меня изъ Ровно въ Одессу. Бибиковъ отвѣтилъ, что, хотя и нѣтъ препятствій къ моему перемѣщенію, но онъ не согласенъ на таковое. Вслѣдствіе такого отказа Бугайскій чрезъ моего посредника сталъ совѣтовать мнѣ уволиться изъ гимназіи и ѣхать въ Одессу, гдѣ мнѣ будетъ предоставлено мѣсто старшаго учителя. На увольненіе я не рѣшался, но частыя, настойчивыя письма отъ Петрова, наконецъ, побудили меня на рѣшимость ходатайствовать объ увольненіи отъ должности учителя ровенской гимназій; это я сдѣлалъ въ апрѣлѣ 1851 г., а въ іюнѣ получилъ просимое увольненіе.

„Распродавъ и раздаривъ свое небольшое имущество, я въ іюлѣ отправился въ Одессу и немедленно, по распоряженію попечителя, былъ допущенъ къ исправленію должности старшаго учителя во 2-й одесской гимназіи, впредь до утвержденія меня въ министерствѣ, на мѣсто Петрова. Я поселился на его квартирѣ въ домѣ Политаева, за 10 руб. въ мѣсяцъ (2 комнаты и кухня), а столъ, т.-е. обѣдъ изъ трехъ блюдъ, получалъ я отъ одной нѣмки за 9 руб. въ мѣсяцъ. Этотъ обѣдъ мнѣ приносили на квартиру; онъ былъ достаточенъ не только для меня, но и для моего человѣка—Тита.

Личный составъ служащихъ во 2-й одесской гимназіи значительно уступалъ по достоинствамъ личному составу ровенской гимназіи. Директоромъ былъ профессоръ лицея по классическимъ языкамъ П. В. Беккеръ, человѣкъ, хотя и ученый, но неопытный, какъ администраторъ, и не понимавшій своихъ обязанностей педагога; онъ никогда не бывалъ на урокахъ учителей, а потому и не могъ способствовать улучшенію преподаванія. Онъ былъ проникнутъ плинтенно привязанностью ко всему нѣмецкому и презрѣніемъ къ русскому. Въ такомъ духѣ получили воспитаніе и его два сына, что отчасти было причиною печальныхъ послѣдствій для одного изъ нихъ. Еще въ шестидесятыхъ годахъ, послѣ присоединенія къ Германіи Шлезвига, отнятаго отъ Даніи, была очень распространена въ нѣмецкомъ населеніи, и особенно среди нѣмецкой учащейся молодежи, идея о единствѣ Германіи. Сынъ Беккера, учившійся въ Лейпцигѣ, гдѣ я въ 1858 г. съ нимъ встрѣтился,—по собственному-ли убѣжденію или по внушенію слишкомъ пылкихъ поборниковъ единства,—считалъ короли Пруссіи Вильгельма I противникомъ осуществленія этой идеи; юный пангерманистъ посягнулъ на его жизнь, выстрѣлилъ въ него изъ револьвера. Къ счастью, этотъ выстрѣлъ оказался безъ результатовъ: король остался невредимъ, а Беккеръ былъ арестованъ и долженъ былъ-бы искупить свое преступленіе смертью, если-бы не заступничество за него самого короли. Впрочемъ, заключеніе въ тюрьмѣ, безсрочное, было не лучше лишенія жизни. Онъ и уме

# ТЕЛЕГРАММЫ „Одесскихъ Новостей"

ОТЪ НАШИХЪ КОРРЕСПОНДЕНТОВЪ.

## ПЕТЕРБУРГЪ, 4 іюля.

Сегодня тѣло М. М. Антокольскаго привезено въ Петербургъ. На всемъ пути отъ варшавскаго вокзала до спиагоги шла громадная толпа народа, буквально запружавшая улицу. Тутъ были Академія художествъ почти въ полномъ составѣ, представители литературнаго и артистическаго міровъ, учащейся молодежи. На гробъ возложена масса вѣнковъ, среди которыхъ были вѣнки отъ академіи художествъ, экспонентовъ весенней выставки, города Вильны, дирекціи виленской рисовальной школы, еврейскаго благотворительнаго общества, учениковъ, почитателей, редакціи „Новостей", „Биржевыхъ Вѣдомостей". По прибытіи въ спиагогу и окончаніи заупокойныхъ молитвъ раввинъ Драпкинъ произнесъ прочувствованное слово, въ которомъ обрисовалъ Антокольскаго, какъ геніальнаго художника и человѣка. Затѣмъ тѣло было отправлено на Преображенское кладбище для погребенія.

## ПЕТЕРБУРГЪ, 5 іюля.

Опубликованнымъ положеніемъ о церковныхъ школахъ послѣднія подраздѣляются на начальныя, къ которымъ относятся школы грамотности, церковно-приходскія и воскресныя и на учительскія, къ которымъ относятся двухклассныя и церковныя. Начальныя школы могутъ быть открываемы для совмѣстнаго обученія дѣтей обоего пола. Въ воскресныхъ школахъ къ совмѣстному обученію допускаются лишь дѣти, не достигшія двѣнадцатилѣтняго возраста. Въ церковныя школы принимаются лица православнаго исповѣданія безъ различія состоянія. Въ начальныя школы могутъ быть принимаемы и не православныя дѣти съ согласія родителей и опекуновъ. Преподаваніе возлагается исключительно на лицъ православнаго исповѣданія. Относительно отбыванія воинской повинности двухклассныя учительскія школы даютъ права второго разряда, одноклассныя церковно-приходскія школы—права третьяго разряда. Поступленіе на службу въ войска по жребію отсрочивается воспитанникамъ церковноучительскихъ школъ до достиженія 22 лѣтъ. Учители, воспитанники и лица, окончившіе курсъ въ церковныхъ школахъ, освобождаются отъ тѣлесныхъ наказаній.

Дѣйствіе льготнаго тарифа на перевозку по русскимъ желѣзнымъ дорогамъ продовольственнаго и сѣменного хлѣбовъ въ мѣстности, пострадавшія отъ недорода, продолжено срокомъ до 1 августа.

Состоящій при морскомъ министерствѣ Завадзинъ назначенъ начальникомъ торговаго порта Бердянска.

Младшій дѣлопроизводитель канцеляріи артиллерійскаго комитета главнаго артиллерійскаго управленія (?) назначается командиромъ 6 батареи 14 артиллерійской бригады, съ переименованіемъ въ подполковники.

Командующіе батареями артиллерійскихъ бригадъ: первой гренадерской—Донвановъ назначается командующимъ 5 батареи 34 бригады, а командиръ первой западной капитанъ Степинскій—командиромъ 6 батареи 34 артиллерійской бригады.

Въ Петербургѣ разрѣшена нѣмецкой католической общинѣ постройка собственной церкви.

## НИКОЛАЕВЪ, 5 іюля.

Сюда прибылъ генералъ-лейтенантъ Богдановичъ, командированный на югъ Россіи для обревизованія пожарной части.

*Отъ „Россійск. телеграф. агентства".*

5-го (87 го) іюля.

**ПЕТЕРБУРГЪ.** Великій герцогъ и герцогиня Ольденбургскіе прибыли въ 12 час. дня въ Петербургъ въ сопровожденіи Великихъ Князей Владиміра Александровича и Андрея Владиміровича. На пристани ихъ встрѣтилъ Великій Князь Алексѣй Александровичъ. Послѣ посѣщенія яхты „Стрѣла" Высочайшія Особы на паровомъ катерѣ „Китъ" переѣхали на велико-герцогскую яхту, гдѣ былъ сервированъ завтракъ. Къ послѣднему были приглашены состоящія при великомъ герцогѣ лица, германскій посолъ во главѣ личнаго состава посольства и командиръ германскаго учебнаго судна „Шарлотта". Въ 2 часа начался разъѣздъ, въ 2 ч. 40 м. яхта ушла въ море.

**ПЕТЕРБУРГЪ.** Владимірскій губернаторъ д. с. с. Клингенбергъ назначенъ могилевскимъ губернаторомъ.

Товарищъ прокурора московской судебной палаты д. с. с. Громницкій назначенъ предсѣдателемъ департамента той-же судебной палаты.

Назначаются: начальникъ седьмой кавалерійской дивизіи генералъ-лейтенантъ Роговскій командиромъ второго кавалерійскаго корпуса; начальникъ штаба перваго кавалерійскаго корпуса генералъ-маіоръ Фоминъ—командующимъ седьмой кавалерійской дивизіей; начальникъ штаба второй гвардейской пѣхотной дивизіи полковникъ Кондратьевъ—начальникомъ военныхъ сообщеній петербургскаго военнаго округа.

По распоряженію министерства путей сообщенія станція Манчжурія исключена изъ числа станцій забайкальской желѣзной дороги, вслѣдствіе чего конечной станціей

---

присланному на ревизію губернскихъ учрежденій въ Херсонѣ и, по открытіи разныхъ злоупотребленій, сдѣлавшему представленіе или даже увольняемому, кажется, двухъ совѣтниковъ. Я обратился къ нему съ просьбою о предоставленіи мнѣ одного изъ этихъ мѣстъ. Брадке отвѣтилъ мнѣ, что онъ меня помнитъ, какъ ученика, и что готовъ устроить меня на просимомъ мѣстѣ, но такъ какъ назначеніе на названныя должности зависитъ отъ министра, то онъ предложилъ мнѣ ѣхать въ Петербургъ, а оттуда при его содѣйствіи, я, какъ онъ въ этомъ увѣренъ, непремѣнно буду назначенъ на просимую должность. Но ѣхать въ Петербургъ, при тогдашней дороговизнѣ и трудности сообщеній съ нашею сѣверною столицею, я нашелъ невозможнымъ, по неимѣнію денежныхъ средствъ, и потому рѣшился опять сдѣлаться учителемъ въ Кишиневѣ, вмѣсто учителя Соломки. Въ іюлѣ состоялось окончательное мое назначеніе. И такимъ образомъ одесская моя служба, не получивъ почти никакого проявленія, прекратилась.

Впрочемъ, хорошія воспоминанія сохранились и обо мнѣ у нѣкоторыхъ изъ моихъ бывшихъ одесскихъ учениковъ, которыми я невольно горжусь. Къ такимъ питомцамъ принадлежатъ: Силифасовскій, знаменитый нашъ хирургъ, Завадскій, быв. товарищъ министра юстиціи по межевой части, и Дивари, директоръ кубанскаго реальнаго училища.

Александръ Григорьевичъ Петровъ, чувствуя себя виновникомъ, хотя и невольнымъ, моего непріятнаго положенія, вслѣдствіе прекращенія моихъ занятій въ гимназіи и назначенія на обѣщанную мнѣ должность старшаго учителя въ Кишиневѣ другого лица, постарался найти мнѣ частныя учебныя занятія. По его рекомендаціи я былъ приглашенъ давать уроки въ пансіонѣ m-me Буше, состоявшемъ изъ трехъ классовъ и по курсу подходившемъ къ теперешнимъ женскимъ прогимназіямъ. Преподавать я долженъ былъ слѣдующіе предметы: математику, исторію и географію.

Дебрюкъ, учитель математики 1-й гимназіи, приглашая меня къ такому преподаванію, увѣрилъ меня, что здѣсь въ Одессѣ въ частныхъ учебныхъ заведеніяхъ обыкновенно поручаются по нѣсколько предметовъ одному лицу. Вообще въ Одессѣ коммерческій духъ господствовалъ во всѣхъ сферахъ, не исключая и учебной. Назначали по нѣсколько предметовъ одному лицу не съ педагогическими цѣлями, о которыхъ тогда никто и не думалъ у насъ въ Россіи и особенно въ Одессѣ, а только съ обоюдною выгодою, какъ для содержателя частнаго заведенія, такъ и для частнаго учителя. Первый, соединяя нѣсколько предметовъ въ рукахъ одного лица, освобождался отъ необходимости имѣть нѣсколькихъ учителей и назначить имъ въ совокупности много уроковъ, а слѣдовательно и нести значительные расходы на плату за оные, а частный учитель могъ имѣть отъ нѣсколькихъ предметовъ, при небольшомъ числѣ уроковъ по каждому предмету, достаточное вознагражденіе, особенно при платѣ въ нѣкоторыхъ пансіонахъ по 1½ или даже по 2 руб., считавшейся тогда значительной. Что-же касается до пользы такого соединенія, то о ней никто и не думалъ, ни изъ содержателей и содержательницъ заведеній, особенно женскихъ, ни изъ лицъ, которымъ считались подчиненными частныя заведенія.

И въ самомъ дѣлѣ, я убѣдился, что преподаватель,—мой предмѣстникъ,—довелъ своихъ учениць до того, что онѣ не имѣли ни малѣйшаго понятія ни объ исторіи, ни о географіи. И когда я на урокѣ исторіи сталъ ученицамъ разсказывать новый урокъ, требуя отъ нихъ повторенія моего разсказа до тѣхъ поръ, пока онѣ не усвоили его, а по географіи чертилъ на доскѣ географическія данныя, сопровождая мое черченіе соотвѣтственными разъясненіями и требуя отъ учениць такого-же черченія, то дѣвицы были чрезвычайно пріятно изумлены. Послѣ одной изъ моихъ подобныхъ бесѣдъ съ ученицами младшаго класса по исторіи, когда онѣ дошли до того, что назначаемый урокъ разсказали вполнѣ хорошо, я похвалилъ ихъ и сказалъ имъ, что если онѣ этотъ урокъ будутъ также хорошо разсказывать, какъ теперь, то я имъ поставлю отмѣтку 5.

Тогда классная дама, для которой, вѣроятно, мой методъ былъ новостью, обратилась ко мнѣ съ такимъ замѣчаніемъ: „Къ чему вы тратите время на свои разсказы? Гораздо полезнѣе будетъ для ученицъ, когда онѣ выучатъ урокъ по книжкѣ; это будетъ вѣрнѣе".

На такое замѣчаніе я попросилъ классную даму не мѣшать мнѣ заниматься по тому методу, который считаю полезнымъ для ученицъ. Послѣ такого отвѣта моего я больше не слышалъ уже отъ этой г-жи никакихъ педагогическихъ замѣчаній.

По ариѳметикѣ ученицы были подготовлены гораздо лучше, чѣмъ по другимъ предметамъ, благодаря хорошему преподавателю Дебрюксу, а потому и мои занятія съ ними были успѣшнѣе. Нѣкоторыя ученицы, напр., какъ помню я, Черницева, усвоили объ части ариѳметики прекрасно. Занятія мои съ пансіонерками продолжались до окончанія экзаменовъ у нихъ въ серединѣ іюня, а съ окончаніемъ ихъ наступила и разлука моя съ пансіономъ Буше.

Разставаясь въ моихъ воспоминаніяхъ съ Одессой, которая, особенно въ лицѣ главныхъ учебныхъ дѣятелей ея, отнеслась ко мнѣ далеко недружелюбно, я считаю нужнымъ сказать хоть нѣсколько словъ о своей жизни въ южной Пальмирѣ, независимо отъ педагогической моей дѣятельности, которая, нужно сказать правду, вообще была тамъ безцвѣтна и которая не только по отношенію ко мнѣ, но еще болѣе по отношенію къ другимъ, была педагогическою скорѣе по названію, чѣмъ по существу.

Семейства, съ которыми я велъ знакомство въ теченіе годичнаго моего пребыванія въ Одессѣ, были слѣдующія: гг. Ингленди и Андрэ.

Бывалъ я также по временамъ и у нѣкоторыхъ учителей 2-й гимназіи,—моихъ сослуживцевъ во 2-й половинѣ 1851 года, —какъ-то: у Навроцкаго, Оспискаго и Маевскаго. Послѣдній вскорѣ послѣ моего выѣзда изъ Одессы былъ переведенъ изъ Одессы въ Петербургъ на должность сперва столоначальника, а потомъ начальника отдѣленія департамента народнаго просвѣщенія; но въ 1871 году онъ потерялъ это мѣсто; по требованію министра народнаго

---

## Метеорологическій бюллетень.

*Петербургъ, 5 іюля.*

Изъ телеграммы главной физической обсерваторіи, полученной метеорологической обсерваторіею Императорскаго Новороссійскаго университета, видно слѣдующее: довольно равномѣрное и низкое давленіе во всей Россіи, кромѣ южной окраины и Швеціи (Варде 751, Порѣцкое 753, Ревель и Висби 755); максимумъ 766 на западѣ Франціи; дожди выпали на оверахъ, въ центрѣ и на востокѣ; ясно на юго-западѣ Россіи; температура немного выше нормы на озерахъ, на сѣверо востокѣ и на Уралѣ; немного ниже нормы въ остальной Россіи; значительныхъ перемѣнъ погоды въ большей части Россіи не ожидается; нѣсколько теплѣе на югѣ и въ центрѣ.

---

ОДЕССА, 6 ІЮЛЯ 1902 Г.

## Внѣбрачныя „дѣти".

III.

Въ предыдущей статьѣ мы говорили о личныхъ отношеніяхъ, устанавливаемыхъ новымъ закономъ для внѣбрачныхъ дѣтей къ ихъ родителямъ. Переходя къ отношеніямъ наслѣдственнымъ, мы прежде всего должны отмѣтить, что германскимъ законодательствомъ, проводящимъ принципъ обязательности родственной связи внѣбрачнаго ребенка съ матерью и ея родомъ, внѣбрачныя дѣти въ области наслѣдственныхъ правъ уравнены во всѣхъ отношеніяхъ съ законными дѣтьми въ смыслѣ наслѣдованія отъ матери и ея родни.

Такое разрѣшеніе вопроса о наслѣдствѣ составителями германскаго уложенія аргументируется тѣмъ, что „въ интересахъ общественнаго порядка желательно, чтобы ряды недовольнаго пролетаріата не рекрутировались лицами, оторванными отъ семьи, такъ какъ и гражданское право должно противодѣйствовать размноженію пролетаріата".

Прибавимъ, что въ этихъ же рамкахъ опредѣляются наслѣдственныя права внѣбрачныхъ дѣтей и законами нашихъ Прибалтійскихъ губерній.

Что-же касается историческаго движенія вопроса въ Россіи, то духовные суды, которые вѣдали рядъ вопросовъ о наслѣдствѣ до Петра I, руководствовались византійскими нормами, которыя понимали наслѣдственныя права внѣбрачныхъ дѣтей въ тѣхъ же предѣлахъ, которые существуютъ въ германскомъ законодательствѣ. Кромѣ того, въ сводахъ 1832 и 1842 годовъ ст. 136 законовъ гражд. была редактировна такъ: „Незаконныя дѣти, хотя-бы они были воспитаны ихъ родителями, не имѣютъ права ни на фамилію отца, ни на законное *после него*-въ имуществѣ наслѣдство". Слѣдовательно, статья эта не лишала незаконныхъ дѣтей правъ наслѣдства въ имуществѣ матери, и это „дополненіе"-закона было введено только въ 1850 году, когда въ текстѣ ст. 136-ой были вставлены слова „или послѣ матери своей".

Что новый законъ не предоставляетъ внѣбрачнымъ дѣтямъ никакихъ наслѣдственныхъ правъ относительно отца, вытекаетъ изъ общаго духа новаго закона. Но и съ материнской стороны право наслѣдства внѣбрачныхъ дѣтей крайне ограничено. Прежде всего они вовсе лишены права наслѣдованія въ родовомъ имуществѣ матери. Что-же касается благоприбрѣтеннаго имущества матери, то внѣбрачныя дѣти, хотя бы и мужескаго пола, уравниваются въ правахъ съ дочерьми.

Какъ-бы ни смотрѣть на справедливость предоставленныхъ законнымъ сыновьямъ преимуществъ въ дѣлѣ наслѣдованія предъ дочерьми, преимущества эти существуютъ и лишеніе этихъ преимуществъ внѣбрачныхъ сыновей является ограниченіемъ ихъ въ правахъ не менѣе серьезнымъ, нежели лишеніе ихъ правъ наслѣдства въ родовомъ имуществѣ матери.

Характерно, что и къ наслѣдованію послѣ внѣбрачныхъ дѣтей, не оставившихъ прямыхъ наслѣдниковъ, допускаются не всѣ дѣти общей матери, а только внѣбрачныя ея дѣти и законные наслѣдники послѣднихъ. Получается, что и въ сферѣ наслѣдственныхъ правъ внѣбрачныя дѣти нормируются такими установленіями, которыя вовсе не располагаютъ къ ихъ освобожденію отъ налагаемаго на нихъ однимъ лишь условіями рожденія клейма.

Изъ остальныхъ установленій новаго закона заслуживаютъ, прежде всего, вниманія вводимыя имъ нѣкоторыя облегченія по усыновленію внѣбрачныхъ дѣтей. Въ отношеніи усыновленія собственныхъ внѣбрачныхъ дѣтей по принимается во вниманіе требованіе ст. 146 зак. гражд., по которой усыновитель долженъ имѣть не менѣе тридцати лѣтъ отъ роду и быть старше усыновляемаго по крайней мѣрѣ на восемнадцать лѣтъ; новый законъ предусматриваетъ лишь совершеннолѣтіе. Затѣмъ для усыновленія собственныхъ внѣбрачныхъ дѣтей упраздняется имѣющаяся въ старой ст. 145-ой и теперь выдѣленная въ отдѣльную статью оговорка, что усыновленіе не допускается, если у усыновителя имѣются законныя или узаконенныя дѣти; по новому закону для собственныхъ внѣбрачныхъ дѣтей это препятствіе къ усыновленію не существуетъ. Большую цѣну, наконецъ, имѣетъ и то, что изъ перваго пункта ст. 144¹ закон. гражд. выброшена оговорка, что послѣдующимъ бракомъ родителей узаконяются всѣ дѣти, родившіяся внѣ брака; *кромѣ происшедшихъ отъ прелюбодѣянія*; новый законъ этой оговорки не дѣлаетъ, такъ что послѣдующимъ бракомъ теперь узаконяются и прелюбодѣйныя дѣти.

Въ заключеніе отмѣтимъ, что въ интересахъ внѣбрачныхъ дѣтей измѣненъ и третій пунктъ правилъ о принятіи на государственную службу воспитанниковъ изъ цанцеляріи приказовъ общественнаго призрѣнія и сиротскихъ домовъ. До сихъ поръ оканчившіе курсъ ученія безъ права на классный чинъ воспитанники этихъ учрежденій могли быть зачислены въ канцелярскіе служители, если извѣстна законность ихъ рожденія. Новымъ закономъ послѣдняя оговорка упраздняется.

Изъ сказаннаго нами о новомъ законѣ видно, что его изданіемъ имѣлось въ виду не разрѣшить вопросъ о внѣбрачныхъ дѣтяхъ, а только облегчить ихъ судьбу. Такъ именно законъ и озаглавленъ: „правила объ *улучшеніи* положенія незаконнорожденныхъ дѣтей". Въ этихъ рамкахъ закономъ сдѣлано довольно много. Большая категорія людей, стоявшая до сихъ поръ, можно сказать, внѣ закона, лишенная всякой естественной защиты и покровительства семьи, оторванная отъ всего близкаго и родного, —вводится въ закономъ нормированныя условія жизни и облекается ясно выраженными правами.

Но при всемъ томъ внѣбрачныя дѣти остаются обособленнымъ явленіемъ въ нашей правовой жизни, такъ что и при новыхъ условіяхъ, какъ-бы благопріятно ихъ ни были, внѣбрачныя дѣти продолжаютъ оставаться невольными виновниками за дѣйствія изъ родителей, которые подъ покровительствомъ закона могутъ отказываться отъ своихъ собственныхъ дѣтей изъ-за ложнаго стыда или даже матеріальнаго разсчета.

Въ благоустроенномъ обществѣ не могутъ быть терпимы такія ненормальныя явленія, и слѣдуетъ надѣяться, что законъ объ улучшеніи положенія незаконнорожденныхъ послужитъ исходнымъ пунктомъ въ общемъ разрѣшеніи наболѣвшаго вопроса. Этого требуетъ не только справедливость, но и незыблемость брачнаго института, который отверженностью внѣбрачныхъ дѣтей не укрѣпляется, а наоборотъ расшатывается. Брачный институтъ подразумѣваетъ не только права, но и обязанности, между тѣмъ какъ внѣбрачное сожительство, даже и при новомъ законѣ, крайне ослабляетъ важнѣйшую обязанность, налагаемую половымъ сожительствомъ—заботиться о незабѣломъ результатѣ полового сожительства—дѣтяхъ, объ ихъ содержаніи и подготовленіи къ тому, чтобы они были въ состояніи нести съ честью *имя* родителей и продолжать родительскій родъ.

---

## Неотложное дѣло.

*(Посвящается Н. К. Михайловскому, В. Г. Короленкѣ, С. Я. Елпатьевскому и другимъ друзьямъ Г. И. Успенскаго).*

Числомъ могилъ, къ которымъ протоптаютъ пути и „впрокъ лапти народныя", и пытливая мысль историка, и благодарная память потомства о своихъ идейныхъ отцахъ, измѣряется духовный прогрессъ народа. У малокультурныхъ народовъ нѣмое кладбище ихъ памяти представляетъ пустошь, въ которой не расцвѣтаетъ ни одного цвѣтка, взрощеннаго на дорогой могилѣ любящей и заботливой рукой. Растетъ духовно народъ, пріобрѣтаетъ себѣ духовныхъ вождей, — пріобрѣтаются имъ одновременно съ тѣмъ и дороги могилы, такъ какъ безъ смерти не бываетъ жизни.

Принявъ такую мѣрку, мы должны низко оцѣнить культуру нашей родины. Нельзя сказать, чтобы у насъ не было могилъ, достойныхъ культа. Наша непосредственная историческая жизнь дала уже много примѣры безкорыстнаго служенія родинѣ. Были у насъ и государственные дѣятели, и полководцы, и ученые, жизнь которыхъ была подвигомъ въ пользу человѣчества и родины, литература же наша—одно сплошное подвижничество и исканіе. Но знаемъ мы объ этихъ подвигахъ очень мало и мало интересуемся литературными преданіями, и не только тѣмъ лупоглазымъ, которыхъ не пробѣсишь никакимъ словомъ, которымъ нѣтъ дѣла ни до литературы, ни до культуры, но даже и идейнымъ людямъ въ большинствѣ случаевъ чужо воспоминаніе о дорогихъ могилахъ, и для нихъ остается неизвѣстной ихъ духовная родословная.

Недавно на нашемъ кладбищѣ прибавилась могила, которая не должна быть забыта. Имя Глѣба Успенскаго должно быть занесено въ идейную родословную каждаго русскаго, и его сочиненія, какъ и повѣсть о его личной жизни и страданіяхъ, должны войти необходимымъ элементомъ въ воспитаніе будущихъ поколѣній.

Въ лицѣ Успенскаго прошелъ славный путь и оставилъ въ литературѣ неизгладимый слѣдъ художникъ перваго сорта. Но я затрудняюсь бы сказать, что важнѣй для насъ въ его наслѣдствѣ: его-ли произведенія или его біографія. До такой степени нѣкоторыя обстоятельства его жизни выбиваютъ на первый шагъ именно его біографію. И мнѣ кажется, что если-бы Глѣбъ Успенскій не написалъ ни одной строчки, его жизнь все-таки имѣла бы громадный общественный интересъ, далъ-бы ему право на всеобщее вниманіе и безсмертную память.

Кромѣ дара художественнаго, дара проницательнаго проникновенія въ жизнь, Успенскій обладалъ еще талантомъ человѣческимъ, талантомъ дѣятельнаго сочувствія къ человѣческому горю и страданію, способностью воспринимать въ сердцѣ всѣ боли и тревоги своего времени. Такое сочетаніе встрѣчалось и у другихъ нашихъ литературныхъ подвижниковъ, но душевная боль ихъ часто такъ глубоко притаилась, что была совершенно не доступна наблюдателю. Психическая неуравновѣшенность Гл. Успенскаго дѣлаетъ доступной сложную духовную жизнь даже и для обычнаго наблюдателя. Чтобы войти въ его духовную жизнь, не надо никакой вдумчивости, никакой тонкости. Все достойное вниманіе онъ самъ подчеркиваетъ своимъ безумнымъ бредомъ, самъ комментируетъ до такой степени умно и тонко, что теряешь границу между страдающимъ больнымъ человѣкомъ и чуткимъ отзывчивымъ художникомъ.

Я не имѣлъ счастья знать лично Г. И. Успенскаго и не испыталъ всей силы его личнаго обаянія. Но даже и воспоминанія о немъ его друзей: Н. К. Михайловскаго, В. Г. Короленка и С. Я. Елпатьевскаго,—духовно очищаютъ и поднимаютъ всякаго, кто съ вниманіемъ отнесся къ нимъ. Такъ велика сила заключающагося въ нихъ примѣра! Передъ лицомъ великаго горя и неизгладимаго страданія стыдно становится заниматься маленькими, личными болями, и хочется и слиться въ одно со всѣмъ страждущимъ человѣчествомъ и пойти на помощь каждому въ отдѣльности.

Житія святыхъ считались самымъ поучительнымъ чтеніемъ въ древней Руси. И въ наши дни житія эти не утратили своего интереса, не значительную долю поучительности они уже утратили: уже очень не сходна обстановка, въ которой жили и дѣйствовали святые люди, въ тою, въ которой приходится жить и дѣйствовать намъ. Житій-же нашихъ новѣйшихъ подвижниковъ мы по странной халатности не имѣемъ. Вотъ и объ Успенскомъ черезъ нѣсколько лѣтъ забудутъ, если чья нибудь рука не позаботится собрать по свѣжимъ слѣдамъ все, что о немъ могутъ разсказать его близкіе, друзья, врачи и знакомые.

Нѣкоторые изъ друзей Г. И. Успенскаго сдѣлали очень многое для того, чтобы его память не исчезла въ потомствѣ. Воспоминанія трехъ вышеуказанныхъ его друзей, написанныя съ большой любовью и обычной для названныхъ писателей талантливостью, сдѣлали свое дѣло: обратили на личность несчастнаго писателя вниманіе общества. Но разовѣ этого достаточно для такой крупной личности, какъ Г. И. Успенскій? Заброшенныя на страницахъ старыхъ журналовъ и газетъ, воспоминанія эти забудутся, сдѣлаются достояніемъ библіографовъ или лицъ, которые заинтересуются почему-нибудь именно Г. Успенскимъ. Короче: они дадутъ только тому, кто самъ къ нимъ подойдетъ, и не пойдутъ на встрѣчу, не возбудятъ интереса къ поучительной личности писателя. А кромѣ того, развѣ уже все сказано, что можно сказать про Г. И. Успенскаго?

Въ послѣднее время у насъ распространился хорошій обычай: къ каждому литературному юбилею или къ литературнымъ поминкамъ пріурочивать изданіе сборника. Мы имѣемъ сборники: „Памяти Гаршина", „Красный цвѣтокъ", „На славномъ посту", „На трудовомъ пути", „Памяти Юрьева", „Подъ знаменемъ науки" и др. Мнѣ кажется, что настоящее время—самое подходящее для изданія сборника, посвященнаго памяти Г. И. Успенскаго.

Содержаніе сборника должно быть ограничено только тѣмъ, что касается личности Успенскаго. Н. К. Михайловскій говоритъ, что біографія Успенскаго можетъ быть написана много лѣтъ спустя. Поэтому и не нужна біографія. Пусть сборникъ заключаетъ только матеріалы для его біографіи, но матеріалы по возможности главные. Надо сдѣлать кличъ къ знакомымъ и друзьямъ Успенскаго. Пусть *всѣ* дадутъ свои вспоминанія о немъ, не стѣсняясь ихъ незначительностью, не боясь осужденія за несовершенство литературной формы. Пусть дадутъ всякія его письма, записочки, замѣтки. И пусть весь этотъ матеріалъ будетъ напечатанъ на сѣрой дешевой бумагѣ, въ громадномъ числѣ экземпляровъ, чтобы цѣна ея была доступна всякому. Воспитательное значеніе такой книжки можетъ быть настолько велико, что ограничивать возможность пользованія ею было-бы безбожно.

Иниціативу изданія такого сборника, мнѣ кажется, могли-бы взять на себя тѣ изъ друзей Г. И. Успенскаго, которые имѣютъ въ литературѣ созвучное имя (вродѣ Н. К. Михайловскаго и В. Г. Короленка). Одно ихъ участіе можетъ обезпечить матеріальный успѣхъ сборника. Да и трудно сомнѣваться въ успѣхѣ этого сборника, потому что каждому онъ дастъ что-нибудь необходимое для его существа.

Сборникъ этотъ разскажетъ и о временахъ, когда жилъ и дѣйствовалъ Г. И. Успенскій, краснорѣчивѣе историческихъ изысканій; напомнитъ онъ и о томъ, что бываютъ времена, когда для чувствующаго и мыслящаго человѣка самымъ желаннымъ является—терновый вѣнокъ; разскажетъ о душѣ, въ которую проникъ призывъ къ спасенію человѣчества и которая страстно рвалась къ дѣлу, послушная этому призыву, пока не была сломлена непосильной болью сострданія.

И пусть разсказъ объ этой больной душѣ пройдетъ изъ конца въ конецъ нашей

---

просвѣщенія графа Толстого, онъ уволенъ" по прошенію, но съ усиленною пенсіею и съ назначеніемъ членомъ ученаго комитета министерства народнаго просвѣщенія (благодаря ходатайству графини Блудовой). У Маевскихъ бывали и музыкальные вечера, на которыхъ я слышалъ игру на скрипкѣ Семена Викентьевича Пахмана, профессора въ то время лицея, потомъ бывшаго проф. университетовъ—сперва казанскаго, а потомъ петербургскаго. Теперь онъ сенаторъ.

Особенное удовольствіе доставляла мнѣ итальянская опера, которую я посѣщалъ довольно часто. Въ то время я познакомился съ операми Люпи ди-Ламермуръ, Норма, Эрнани и Севильскій Цирюльникъ. Вся Одесса (а также и я) восхищалась теноромъ Нодономъ и примадонными Брим-биллой 1-й и 2-й и Басседжіо. Нодона при мнѣ видѣть и слышать по прошествіи 20 лѣтъ въ Петербургѣ въ итальянской оперѣ. Разумѣется, тогда онъ уже былъ не тотъ, не одесскій Нодонъ.

На моей квартирѣ иногда посѣщали меня нѣкоторые студенты лицея, —бывшіе мои ровенскіе ученики".

---

Въ этой же книжкѣ находимъ воспоминанія К. П. Яновскаго о знаменитомъ историкѣ Н. И. Костомаровѣ, съ которымъ Яновскій служилъ въ Ровенской гимназіи.

„Самымъ замѣчательнымъ изъ всѣхъ моихъ сослуживцевъ по ровенской гимназіи былъ Николай Ивановичъ Костомаровъ, по ученой степени магистръ исторіи, а по образованію значительно превосходившій весь личный составъ нашей гимназіи. Онъ былъ —пишетъ Яновскій—въ близкихъ со мною отношеніяхъ, часто бывалъ у меня, и его бесѣда со мною, а точнѣе, его историческіе разсказы и взгляды на судьбы тѣхъ или другихъ народовъ перѣдко продолжались далеко за полночь. Жилъ онъ на квартирѣ въ домѣ Самарскаго, тестя В. П. Епифановича, занимая двѣ маленькія комнаты. Какъ то разъ я засталъ его разсматривавшимъ на полу карту Европы, и на вопросъ мой, что онъ дѣлаетъ, онъ отвѣтилъ, что разсматриваетъ онъ тѣ славянскія земли, которыя, соединившись между

---

собою и съ Россіею, составили бы замѣчательно-могущественную федерацію.

Этотъ случай заставляетъ меня предполагать, что у него зародилась мысль о Кирилло-Меѳодіевскомъ братствѣ еще въ Ровно, мысль осуществленія которой въ видѣ общества, признаннаго нашею верховною властью весьма вреднымъ, была причиною страданій и его, и другихъ членовъ общества.

Послѣ трехъ лѣтъ его пребыванія въ Ровно, онъ былъ избранъ адъюнктъ-профессоромъ кіевскаго университета по русской исторіи. Лекціи его слушались студентами съ большимъ вниманіемъ. Но, къ несчастію, послѣ двухлѣтняго пребыванія въ университетѣ, онъ, накануунѣ своей женитьбы, былъ арестованъ за составленіе программы и участіе въ Кирилло-Меѳодіевскомъ обществѣ и отправленъ въ Петербургъ въ Петропавловскую крѣпость, въ которой содержался почти цѣлый годъ.

Одновременно съ нимъ были арестованы Шевченко, Кулишъ и другіе. Содѣйствовало аресту Костомарова и изображеніе Кирилло-Меѳодіевскаго общества въ врачныхъ краскахъ однимъ изъ пріятелей Костомарова.

Изъ крѣпости Костомаровъ былъ выславъ на жительство въ Саратовъ, гдѣ находился около 4 лѣтъ до прощенія его Императоромъ Александромъ II и избранія его затѣмъ въ профессора петербургскаго университета.

И имѣ грозила опасность попасть въ опалу нашихъ охранителей Россіи отъ славянскаго духа и идей,— и только Провидѣнію было угодно уберечь меня отъ бѣды. За годъ до ареста Костомарова я посѣтилъ его, проѣзжая черезъ Кіевъ. Онъ приглашалъ меня остаться у него на обѣдъ, но я не могъ принять этого приглашенія, такъ какъ черезъ нѣсколько часовъ долженъ былъ выѣхать изъ Кіева къ своей матери въ Березну. Я надѣялся съ нимъ видѣться на обратномъ пути, но и эта надежда не осуществилась, потому что, проѣзжая черезъ Кіевъ изъ Березны въ Ровно, я не нашелъ его въ Кіевѣ. Черезъ восемь мѣсяцевъ послѣ нашего свиданія Костомаровъ былъ арестованъ, и въ то же время былъ арестованъ мой пріятель П. Е. Чуйкевичъ. Онъ находился въ кіевской крѣпости два мѣсяца, а по освобожденіи былъ въ Почаевской лаврѣ, гдѣ и встрѣтился со мною, при чемъ сообщилъ мнѣ о своемъ пребываніи въ крѣпости, а также о томъ, что Костомаровъ намѣренъ былъ и меня пригласить въ члены Кирилло-Меѳодіевскаго общества во время моего проѣзда черезъ Кіевъ, но что этому помѣшали нѣкоторыя сторонніе лица, бывшіе во время моего свиданія съ нимъ.

Въ числѣ особенностей Костомарова слѣдуетъ указать на замѣчательную его память и на рѣдкій даръ слова. Первое свойство свое онъ обнаружилъ при защитѣ имъ второй своей диссертаціи о южнорусской и великорусской поэзіи; первая же диссертація его, „Объ уніи", которая была назначена уже къ защитѣ потомъ, по распоряженію министра народнаго просвѣщенія, должна была быть уничтожена, а вмѣсто нея предложено было написать другую. Диссертація объ уніи подверглась уничтоженію по слѣдующему обстоятельству: она отличалась правдивостью, будучи основана на архивныхъ источникахъ. И когда, по отвечатаніи и по обсужденіи и одобреніи ея совѣтомъ, уже былъ назначенъ день для защиты диссертаціи, то Иннокентій, извѣстный проповѣдникъ, на приглашеніе ректора посѣтить предстоящій диспутъ (при чемъ посланъ былъ и экземпляръ диссертаціи), отвѣтилъ: „На защитѣ диссертаціи „Объ уніи" я не буду, да и быть не могу, какъ на защищеніи сочиненія, противнаго нашей церкви и правительству".

Объ этомъ доложено было министру Уварову, при чемъ отложена была и защита диссертаціи. Вслѣдствіе сего министръ распорядился: экземпляры диссертаціи „Объ уніи" собрать и уничтожить, а Костомарову предложить написать для защиты другое сочиненіе. Тогда-то и появилось его сочиненіе по литературѣ: „О южнорусской и великорусской народной поэзіи". При защитѣ этой диссертаціи Костомаровъ удивлялъ всѣхъ тѣмъ, что на разныя замѣчанія оппонентовъ отвѣчалъ не только своими основательными отвѣтами но и цѣлыми

---

## За-границей.

«Pro Armenia»

Въ Брюсселѣ третьяго дня долженъ былъ открыться конгрессъ армяновѣдовъ. Знаменитый французскій писатель Анатоль Франсъ обратился къ пламеннымъ воззваніемъ „къ общественному мнѣнію Европы", въ которомъ, напоминая о недавнихъ избіеніяхъ армянъ въ Малой Азіи, онъ ссылается „всѣхъ, чье сердце еще не окаменѣло", на брюссельскій конгрессъ. На призывъ этотъ отозвались избранѣйшіе представители европейской интеллигенціи. Изъ Франціи обѣщали пріѣхать Жоресъ, Прессансэ, Элизе-Реклю, Фредерикъ Пасси, де-Роберти, изъ Германіи—Вебель, Эдуардъ Бернштейнъ, баронесса Сутнеръ, профессора фонъ-Варъ, Ферстеръ и Фольратъ; изъ Англіи—Брайсъ, Стэдъ, Джонъ Морлей, изъ Даніи Г. Брандесъ и др. Всего записалось 185 лицъ. Но и Турція съ своей стороны не дремлетъ. Агенты Абдулъ-Гемида дѣлаютъ все, что только можно сдѣлать при помощи денегъ, для того, чтобы помѣшать осуществленію этого конгресса. Съ этой цѣлью они пріѣхали къ просому и въ то же время радикальному средству: они скупили всѣ свободныя залы въ Брюсселѣ на все время, въ теченіе котораго конгрессъ собирается засѣдать. И когда организаторы послѣдняго стали искать для него помѣщенія, то оказалось, что всѣ публичныя залы города сданы турецкому послу Муниръ-бею. Султанъ не любитъ, чтобы въ Европѣ распространялись на счетъ „его" армянъ, и въ особенности, чтобы о нихъ пеплись люди, до которыхъ это вовсе не относится. Извѣстно, какую л

французскаго отечества, рѣшила на этотъ разъ устроить съ особой торжественностью манифестаціи на площади Согласія, передъ статуей города Страсбурга, на площади Пирамидъ передъ статуей Жанны д'Аркъ и на площади Карусели передъ статуей Гамбетты. Націоналистская печать опубликовала призывъ къ „истиннымъ французамъ", убѣждая ихъ присоединиться къ делегаціямъ этихъ лигъ и къ эльзасъ лотарингскимъ обществамъ, чтобы своимъ присутствіемъ протестовать противъ недавней столь напумѣвшей рѣчи Жореса по поводу франко-германскихъ отношеній. „Истинные французы", то есть люди, сочувствующіе Деруледу, Леметру, Коппе—а ихъ въ Парижѣ больше чѣмъ гдѣ-либо—откликнулись на призывъ, и манифестація съ возложеніемъ вѣнковъ и съ исполненіемъ патріотическихъ гимновъ и маршей вышла довольно импозантной. Но порядокъ не былъ нарушенъ, благодари строгимъ полицейскимъ мѣрамъ. Противники націоналистовъ устроили контръ-манифестацію на площади Республики, возложивъ на статую Свободы вѣнки съ надписьями въ честь международнаго мира и „войны противъ войны". Здѣсь пѣли „Интернаціональный гимнъ", послѣ чего немного повздорили съ полиціей; аресты были, но задержанныхъ не замедлили выпустить на свободу: послѣ чего послѣдніе демонстративно группою пришли танцовать на той же площади.

По возвращеніи съ военнаго парада уличные балы открылись на всѣхъ площадяхъ и перекресткахъ. Вездѣ было очень весело и жарко. Таково въ резюме впечатлѣніе нынѣшняго дня.

**Теофрастъ Ренодо.**

## ВНУТРЕННІЯ ИЗВѢСТІЯ.

∞ По случаю торжества переложенія мощей св. благовѣрнаго великого князя Михаила Ярославовича тверского во вновь сооруженную раку, начальникъ Тверской губерніи имѣлъ счастіе получить 24 іюня отъ Государя Наслѣдника новую телеграмму:

*„Душевно признателенъ всѣмъ за сердечныя ваши молитвы. Молю Моего небеснаго заступника, да испроситъ онъ у Вседержителя миръ, тишину и благоденствіе всѣмъ порадѣвшимъ православному русскому торжеству. Надѣюсь при первой возможности поклониться святымъ мощамъ благовѣрнаго князя и подробно осмотрѣть новое сооруженіе.*

*МИХАИЛЪ".*

∞ На-дняхъ военно медиц. академіей сдѣлано разъясненіе, что никакого срока относительно силы докторантскаго или магистерскаго свидѣтельства не установлено. Тѣмъ не менѣе, отъ академической конференціи зависитъ, вообще, допущеніе автора каждой данной диссертаціи къ соисканію степени доктора медицины или же магистра фармаціи.

∞ Петербургской думой рѣшено объявить торги на устройство электрическихъ трамваевъ по Невскому проспекту, Садовой ул. и Васильевскому Острову. На это потребуется 2 мил. руб., которые будутъ заимствованы изъ разрѣшеннаго городу займа. На Невскомъ проспектѣ будутъ устроены трамваи аккумуляторной системы.

∞ Въ государственномъ совѣтѣ прошелъ проектъ общеимперскаго закона о борьбѣ съ эпизоотіями и съ самомъ въ частности. Новый законъ устанавливаетъ единообразіе веденія борьбы во всѣхъ областяхъ и губерніяхъ, какъ Европейской, такъ и азіатской Россіи, учреждаетъ контроль за учрежденіями и лицами, привлекаемыми къ борьбѣ съ эпизоотіями, и устанавливаетъ рядъ какъ гражданскихъ, такъ и уголовныхъ наказаній за нарушеніи закона.

∞ „Спб. Ж." передаетъ, что на строющейся оренбурго-ташкентской желѣзной дорогѣ станціи будутъ названы фамиліями знаменитыхъ писателей, композиторовъ, ученыхъ и военныхъ.

∞ Изъ Сеула телеграфируютъ: „таможней конфисковано на 80 тыс. фальшивой корейской монеты, чеканной въ Японіи. Есть данныя полагать, что въ гораздо большемъ количествѣ фальшивая монета проникла въ Корею помимо таможни".

∞ Въ государственный совѣтъ внесенъ проектъ установленія судомъ, по просьбѣ мужа или жены, раздѣльнаго жительства съ потерей супругами всѣхъ гражданскихъ правъ по отношенію другъ къ другу.

∞ По слухамъ, причиной крушенія поѣзда, сошедшаго съ рельсовъ 16-го іюня, за 106 верстъ по варшавской желѣзной дорогѣ, считается *лопнувшій рельсъ*, который, ударивъ по бандажу передняго паровоза, пробилъ стѣнку топки второго и въ ней остался.

∞ 26 іюня съ поѣздомъ желѣзной дороги пріѣхалъ въ Пермь А. П. Чеховъ.

∞ Издателями „Кіевской Газеты" утверждены прис. пов. С. Я. Богдановъ и А. Ф. Френкель.

∞ Министръ народнаго просвѣщенія отмѣнилъ распоряженіе министерства народнаго просвѣщенія отъ 30 іюня 1873 г., въ силу котораго къ защитѣ диссертацій на ученыя степени магистра и доктора въ варшавскомъ университетѣ допускались только тѣ лица, которыя выдержали въ немъ устное и письменное испытаніе на означенныя степени.

∞ По поводу недавно вышедшей книги: „Преступный міръ и его защитники" нѣсколько присяжныхъ повѣренныхъ спб. округа вносятъ въ совѣтъ жалобу о нарушеніи юридической этики нѣкоторыми изъ ихъ собратій, біографіи которыхъ съ портретами помѣщены въ книгѣ за извѣстное вознагражденіе съ чисто рекламною цѣлью.

∞ Пріемъ прошеній въ харьковскій университетъ начнется 15 іюля и продолжится по 10 августа. Изъ лицъ іудейскаго вѣроисповѣданія предполагается, какъ сообщаетъ „Харьк. Л.", принять не свыше трехъ процентовъ общаго числа имѣющихъ поступить въ настоящемъ году.

### Погребеніе М. М. Антокольскаго.

Вслѣдствіе того, что вагонъ съ тѣломъ М. М. Антокольскаго не могъ быть прицѣпленъ къ курьерскому поѣзду, а слѣдуетъ съ пассажирскимъ, прибытіе останковъ въ Вильну послѣдовало только въ среду вечеромъ.

На гробъ М. М. возложены были вѣнки отъ виленскаго городского общественнаго управленія, отъ мѣстныхъ учителей, разныхъ обществъ, отъ рисовальной школы академика Трутнева, кружка журналистовъ, отъ интеллигенціи и др.

Въ Петербургъ тѣло М. М. Антокольскаго прибыло по варшавской жел. дорогѣ въ четвергъ утромъ. Съ вокзала тѣло тотчасъ же перевезено въ синагогу, откуда, послѣ краткаго богослуженія, на Николаевскій вокзалъ. Экстренный поѣздъ на Преображенское кладбище отправился съ Николаевскаго вокзала въ 1¾ часа дня (см. телеграммы).

Распоряжался похоронами баронъ Гинцбургъ. Мѣсто пріобрѣтено на Преображенскомъ кладбищѣ рядомъ съ моленной.

### Обмѣнъ телеграммами.

По случаю 25-лѣтія со дня „спеціовскаго перехода" предсѣдатель болгарскаго народнаго собранія отправилъ слѣдующую телеграмму генералу М. И. Драгомирову въ Кіевъ: „25 лѣтъ тому назадъ, вы, доблестный генералъ, во главѣ храбрыхъ русскихъ войскъ перешли Дунай и вступили въ братскую, но рабскую тогда, болгарскую землю. Въ этотъ великій и знаменательный для Болгаріи день приношу вашему высокопревосходительству искреннія поздравленія и благодарность отъ имени народнаго представительства свободной Болгаріи, волею и жертвами своей великодушной освободительницы призванной къ независимой жизни. Д. Цанковъ". Генералъ Драгомировъ, какъ сообщаетъ „Ю. Кр.", отвѣтилъ на это слѣдующей телеграммой: „Предсѣдателю Цанкову. Глубоко тронутъ дорогими воспоминаніями. Да здравствуетъ цѣлокупный болгарскій народъ! Драгомировъ".

### ДОСТОЙНО ПОДРАЖАНІЯ.

27-го іюня состоялось первое засѣданіе рузскаго уѣзднаго комитета. Къ участію въ его занятіяхъ, какъ сообщаютъ „Р. Вѣд.", предсѣдателемъ кн. П. Д. Долгоруковымъ были приглашены всѣ гласные только-что закрывшагося экстреннаго земскаго собранія, „какъ лица, которымъ болѣе, чѣмъ кому-либо другому, знакомы всѣ мѣстныя нужды и извѣстны условія сельскохозяйственнаго положенія уѣзда".

Въ рѣчи, произнесенной при открытіи засѣданія, кн. Долгоруковъ замѣтилъ, что онъ не желалъ бы брать приглашеніе еще и другихъ свѣдущихъ лицъ исключительно на себя одного, такъ какъ, несомнѣнно, онъ могъ бы и ошибиться въ выборѣ лицъ, а потому онъ и обращается съ предложеніемъ къ настоящему составу комитета указать ему, кого, по мнѣнію гг. гласныхъ, слѣдовало бы пригласить. По предложенію гл. М. С. Толмачева, указавшаго, что путь, избранный кн. П. Д. Долгоруковымъ,—путь обращенія къ представителямъ мѣстныхъ нуждъ—гласнымъ земскаго собранія, —безусловно правильный и могущій дать наиболѣе плодотворные результаты,—комитетъ выразилъ искреннюю и глубокую благодарность князю. Затѣмъ комитетомъ былъ составленъ списокъ лицъ, участіе которыхъ было бы желательно.

Въ заключеніе комитетъ, чтобы быть освѣдомленнымъ о занятіяхъ другихъ комитетовъ и не рѣшать того, что, можетъ быть уже давно и вполнѣ удовлетворительно разрѣшено въ сосѣднихъ уѣздахъ или губерніи, постановилъ возбудить ходатайство передъ московскимъ губернскимъ комитетомъ о томъ, чтобы *постановленія всѣхъ комитетовъ предавались гласности.*

### Еще о катастрофѣ на р. Лугѣ.

По словамъ „Бирж. Вѣд.", на погибшемъ пароходѣ „Луга" спасательныхъ снарядовъ почти не было. Команда изъ 4 человѣкъ—шкипера, кочегара, машиниста и служителя—совершенно забила о пассажирахъ и думала только о своемъ спасеніи.

Изъ каютъ парохода извлечено пока 16 труповъ. Сколько утонуло всѣхъ, еще по выяснено. Предполагаютъ, что человѣкъ 60. Среди погибшихъ находились студентъ харьковскаго университета Ѳедоръ Хращенко и дантистка Марія Чувашева; оба ѣхали къ роднымъ гостить.

### ЦИРКУЛЯРЪ НАЧАЛЬНИКА КУБАНСКОЙ ОБЛАСТИ.

Въ „Кубан. Обл. Вѣд." напечатанъ циркуляръ начальника Кубанской области атаманамъ отдѣловъ и полиціймейстерамъ Кубанской области отъ 18 іюня.

Циркуляръ начинается такъ:

„Изъ имѣющихся у меня свѣдѣній усматриваетъ, что въ послѣднее время въ предѣлахъ Кубанской области появилось много административно-высланныхъ лицъ, которые постоянно переходятъ изъ одного населеннаго мѣста въ другое по безпрепятственно выдаваемымъ имъ изъ управленій отдѣловъ и полицейскихъ управленій проходнымъ свидѣтельствамъ; нѣкоторымъ изъ этихъ лицъ выдаются проходныя свидѣтельства, несмотря даже на то, что лица эти не имѣютъ права проживать въ предѣлахъ области".

Поэтому начальникъ области считаетъ необходимымъ напомнить установленный законъ правила относительно административно-высланныхъ лицъ, которыми считаются лица, признанныя вредными для государственнаго и общественнаго спокойствія и высланныя по распоряженію г. министра внутреннихъ дѣлъ въ опредѣленную мѣстность Европейской или Азіатской Россіи, съ обязательствомъ безотлучнаго пребыванія въ теченіи назначеннаго срока.

Означенными правилами — говорится въ циркулярѣ — прошу атамановъ и полиціймейстеровъ строго руководствоваться въ отношеніи административно-высланныхъ лицъ и безотлагательно сдѣлать распоряженіе о проверкѣ проживающихъ въ области административно высланныхъ; если окажутся лица, неимѣющія права проживать въ области, то такихъ лицъ немедленно выслать этапнымъ порядкомъ въ назначенныя имъ для жительства мѣста для привлеченія къ отвѣтственности по 63 ст. уст. о нак. За дѣятельностью же и образомъ жизни тѣхъ, которыя имѣютъ право проживать въ области, учредить фактическій, а не на бумагѣ только надзоръ полиціи.

Административно-высланными, не имѣющими права проживать въ районѣ того или другого отдѣла или полицейскаго управленія, слѣдуетъ считать всѣхъ тѣхъ, о которыхъ не имѣется свѣдѣній, что имъ разрѣшено проживать въ районѣ отдѣла или полицейскаго учрежденія.

Выдача административно-высланнымъ по первому ихъ требованію проходныхъ свидѣтельствъ въ указываемыя ими сами мѣста является незаконной и дастъ возможность этимъ лицамъ блуждать по области и оставаться внѣ всякаго надзора, а потому такая выдача проходныхъ свидѣтельствъ должна быть прекращена.

### Запрещеніе вѣнчать въ воскресенье.

Въ „Калужск. Губ. Вѣд." напечатано:

„Въ исполненіе резолюціи его преосвященства епископа калужскаго и боровскаго, послѣдовавшей на рапортѣ одного изъ благочинныхъ, доносившаго о существующемъ обычаѣ проводить канунъ воскресныхъ дней въ прицахъ и пьянствѣ по случаю предсвадебныхъ пиршествъ, происходящихъ по субботамъ, потому что вѣнчаніе браковъ большею частію бываетъ въ воскресенье, калужская духовная консисторія предложила духовенству епархіи *не вѣнчать браковъ въ воскресные дни, а въ понедѣльники,* обязавъ имѣющихъ вѣнчаться *непремѣнно быть въ воскресенье за литургіей* въ приходскомъ храмѣ".

### Обыскъ рабочихъ.

Въ „Торг.-Пром. Газетѣ" напечатано слѣдующее письмо отъ правленія русскаго о—ва машиностроительныхъ заводовъ Гартмана:

„Въ вашей газетѣ приведена корреспонденція изъ Москвы, сообщающая объ отмѣнѣ въ мануфактурѣ Эмиля Цинделя обыска рабочихъ при выходѣ, по окончаніи работъ, за ограды фабрики. Заключительныя слова корреспонденціи могутъ дать поводъ къ предположенію, что гуманное отношеніе къ рабочимъ, выразившееся въ указанной мѣрѣ, представляетъ собой опытъ, и принятъ единственный въ сферѣ фабрично-заводскихъ порядковъ не только въ Москвѣ, но и во всей Россіи. Въ виду этого, мы считаемъ не лишнимъ замѣтить, что обыскъ рабочихъ, существовавшій 2-3 десятка лѣтъ тому назадъ на всѣхъ безъ исключенія заводахъ и фабрикахъ въ Россіи, въ настоящее время представляетъ анахронизмъ для большинства металлургическихъ машино-строительныхъ заводовъ въ Россіи, послѣдовавшихъ примѣру Запада и освободившихъ уже давно своихъ рабочихъ отъ этой мѣры, унижающей человѣческое достоинство".

## ПРЕССА.

Удивительныя замѣчанія сдѣланы были на послѣднемъ курскомъ губ. земскомъ собраніи нѣкоторыми гласными при обсужденіи вопроса о мелкой земской единицѣ.

„Вспомните". — воскликнулъ одинъ изъ нихъ (г. Мухановъ),—теперешній умственный уровень крестьянства, вспомните недавніе безпорядки въ Полтавской и Харьковской губерніяхъ, и вы увидите, что мелкая земская единица на дѣлѣ сведется къ устройству мѣстной колоколони".

„При существующихъ условіяхъ,— замѣтилъ князь Касаткинъ-Ростовскій, —мелкая земская единица обратится въ паискую область (!), гдѣ всѣ дѣла будетъ вершать безграмотный попомарь".

Правда эти замѣчанія, *Вѣстн. Евр.* въ іюльской своей книжкѣ пишетъ:

Признаемся, мы ни какъ не думали, чтобы безпорядки въ Полтавской и Харьковской губерніяхъ могли быть обращены въ аргументъ противъ мелкой земской единицы. Намъ казалось и кажется безспорнымъ, что чѣмъ ближе сойдутся между собою различные элементы сельскаго населенія, чѣмъ больше у нихъ будетъ точекъ соприкосновенія и общихъ интересовъ, тѣмъ менѣе вѣроятнымъ станетъ повтореніе такихъ колоссальныхъ недоразумѣній, какими были вызваны прискорбныя мартовскія событія.

Совершенно непонятной кажется намъ, далѣе, логическая связь между этими событіями и „мѣстной колокольней". Одно дѣло—легковѣріе,—заставляющее принимать за чистую монету самые неправдоподобные слухи; другое дѣло—неумѣніе отличить насущныя потребности отъ кажущихся или сравнительно маловажныхъ. Тѣ самые крестьяне, которые въ состояніи увлечься нелѣпою молвою о намѣреніяхъ и распоряженіяхъ верховной власти, вполнѣ способны къ здравому обсужденію вопросовъ, непосредственно касающихся ихъ быта, въ особенности, если вмѣстѣ съ ними привлечены къ этому дѣлу и болѣе развитые ихъ сосѣди. Вѣдь, и теперь, предоставленные самимъ себѣ и крайне стѣсненные въ средствахъ, крестьяне, на волостныхъ сходахъ, принимаютъ иногда вполнѣ цѣлесообразныя мѣры, устраивая или субсидируя школы, врачебные пункты, пріюты, богадѣльни; гдѣ же основаніе думать, что менѣе разсудительными они окажутся на всесословномъ волостномъ сходѣ? Гдѣ основаніе опасаться, что рѣшающій голосъ на такомъ сходѣ будетъ принадлежать „безграмотному попомарю" или другому „дѣятелю" ejusdem farinae? Да и всегда ли даже безграмотный попомарь былъ бы болѣе вреденъ, чѣмъ нынѣшній волостной писарь, грамотный, но, сплошь и рядомъ, чуждый населенію?

* * *

Говоря объ Антокольскомъ, г. Авсѣенко указываетъ въ *Нет. Газ.* на малую склонность нашу и недостаточное вниманіе къ скульпторѣ. Этимъ онъ объясняетъ и то,

что едва-ли не большинство среди нынѣшнихъ ваятелей — не русскаго происхожденія. Антокольскій былъ еврей, настоящій виленскій еврей, хотя чуждый замкнутости, искренно любившій Россію и предпочитавшій русскіе сюжеты всякимъ инымъ. Русская старина составляла любимѣйшій предметъ его изученій, а отсутствіе горячей связи съ русскимъ обществомъ всегда было для него источникомъ нравственной неудовлетворенности. Г. Авсѣенко вспоминаетъ и

о другомъ талантливомъ нашемъ ваятелѣ г. Аронсонѣ, тоже евреѣ и виленскомъ уроженцѣ. Онъ еще очень молодъ, и вся его художническая карьера еще впереди. Превосходная школа, какую онъ проходитъ въ Парижѣ, въ общеніи съ самыми выдающимися дарованіями французскаго искусства, уже дала ему и технику, и разносторонность замысла. Можно пожалѣть только о томъ, что обстоятельства видимо удаляютъ его отъ русской жизни, русскихъ сюжетовъ и... русскихъ заказовъ. Можетъ случиться, что онъ совсѣмъ примкнетъ къ французскому искусству, и останется русскимъ художникомъ только по паспорту.

Конечно, это только одно изъ проявленій нашего духовнаго „нерішества" и ничего больше.

* * *

*Либавскія Новости*, говоря о придавленности личности учителя, указываютъ на то, что если даже у насъ иногда и запрещаютъ „педагогическіе совѣты" изъ министерства, то это не болѣе, какъ „игра въ либерализмъ" или „заключеній" педагогическихъ совѣтовъ даже не доходитъ по назначенію, или же они должны быть составлены и даны въ рекомендованномъ смыслѣ, не иначе. Доказательства налицо; къ 1 іюня требовались заключенія педагогическихъ совѣтовъ по поводу реформы генерала Ванновскаго. Во-первыхъ, многіе отвѣты были предрѣшены самими вопросами, во-вторыхъ, къ первому іюня собранію директоровъ въ Петербургѣ рѣшило провести контръ-реформу и сломать тѣ устои, на которые имѣла опереться школа генерала Ванновскаго. Такимъ образомъ судьба „заключеній" становится очевидной.

Дѣло здѣсь въ его нравственномъ положеніи, въ полной необезпеченности его личности, его педагогическихъ взглядовъ; дѣло въ его приниженности и полномъ безличіи, въ постоянной опекѣ надъ нимъ. У насъ на глазахъ примѣры, когда окружной инспекторъ дѣлаетъ замѣчанія учителю за чтеніе „Міра Божія" (sic!), и совѣтъ чуть не единогласно постановляетъ не выписывать этого журнала въ среднюю школу.

И пока учитель будетъ въ такомъ положеніи, школа не можетъ имѣть нужныхъ ей людей, реформа ея въ желательномъ смыслѣ не будетъ проведена.

Нельзя однако отрицать, что матеріальная обезпеченность учителя тоже до нѣкоторой степени обезпечиваетъ его независимость, — хотя, конечно, не въ отношеніи начальства, а въ отношеніи посторонняго „вѣдомства" лицъ. Въ этомъ тоже хорошая, хотя, конечно, далеко не исчерпывающая сторона.

* * *

Одесскій корреспондентъ *Спб. Вѣд.* посвящаетъ нѣсколько „теплыхъ строкъ" нашей коммиссіи по переименованію улицъ, которая представила недавно думѣ свой докладъ. Особенно коммиссія поусердствовала на счетъ историческихъ именъ. Не слишкомъ-ли много этихъ историческихъ героевъ? — спрашиваетъ корреспондентъ.

Одесса создана Екатериною II. Въ честь ея мы имѣемъ улицу и памятникъ. Мы имѣемъ также улицу и памятникъ въ честь другого устроителя нашего города—герцога Ришелье. Мы имѣемъ улицу въ честь третьяго устроителя—Де-Рибаса, въ честь четвертаго устроителя—графа Ланжерона. Имѣемъ еще двѣ-три улицы въ честь нашихъ устроителей. Коммиссія по переименованію улицъ находитъ, что этого мало и что не всѣ историческіе горои, имѣющіе то или иное отношеніе къ Одессѣ, почтены. Въ силу такого взгляда коммиссія предлагаетъ одну изъ большихъ улицъ въ городѣ назвать Суворовской, другую—Потемкинской, третью—Зубовской и т. д. Начальникъ штаба предлагаетъ назвать нѣкоторыя улицы въ честь Четъи-Кошевого, атамана черноморскаго казачьяго войска, участвовавшаго съ запорожцами въ штурмѣ Хаджибея въ 1789 году; въ честь генераловъ Гурко, Радецкаго, Скобелева и т. д. Наконецъ онъ, предлагаетъ назвать рядъ улицъ въ честь историческихъ военныхъ пунктовъ: Хаджибея, Измаила, Кинбурна, Очакова, Бендеръ, Севастополя. Переименованная такимъ образомъ Одесса пріобрѣтаетъ совершенно военный колоритъ, что навѣрное будетъ отчасти идти совершенно въ разрѣзъ съ исключительно мирными тенденціями нашего города.

* * *

„Нигдѣ вы не встрѣтите такія полчища всевозможныхъ чиновъ и особъ, носящихъ самыя разнообразныя формы; нигдѣ столько знаковъ, значковъ, медалей, жетоновъ, кокардъ, пуговицъ всѣхъ видовъ металловъ, цвѣтовъ и размѣровъ не украшаетъ смертныхъ, какъ у насъ"...

Это говорится въ *Гражд.*, и—что всего удивительнѣе—объясненіе этому—и объясненіе вполнѣ правильное—дается въ томъ же *Гражд.*

Иной разъ мы принуждены прибѣгать къ вывѣшиванію знака, чтобы не затерли, не надругались—въ силу необходимости.

Жизнь требуетъ отъ насъ чего-то большого, чѣмъ узкаго понятія формы и вывѣски, которое грозитъ, однако, у насъ уже теперь замѣнить все насущное, перерождая, а затѣмъ и атрофируя оставшіяся еще живыя частицы нашего естества.

Всюду накопленіе массы тормозящихъ и ненужныхъ формальностей въ жизни. Все это задерживаетъ, и задерживаетъ цѣлыми десятилѣтіями наше развитіе, наше обогащеніе, правильность и скорость образованія. Слѣдовало бы передѣлать весь нашъ нравственный строй, но передѣлать лишь въ томъ смыслѣ, чтобы отгребать изъ-подъ навалившагося со всѣхъ сторонъ на нашу отечественную жизнь мусора стойкое зданіе справедливости, совѣсти, вѣры и доброты, придавленныхъ нынѣ невообразимой фальшью, сознательно надѣвающею властные доспѣхи.

Такъ засорены наша жизнь, наши дѣловые порядки, наше право. Любое учрежденіе является грандіозной фабрикой на какихъ-то таинственныхъ началахъ этой фальши и, что хуже, нерѣдко чепухи!... Ее часто именуютъ серьезно „работой",—а Россія отъ нея ждетъ все разрѣшенія животрепещущихъ вопросовъ, ждетъ — не дождется...

* * *

Въ *Русск. Стар.* приводится письмо Сеиковскаго (бар. Брамбеуса) къ Загоскину съ жалобой на тягости цензуры.

Жуковскій, — говоритъ онъ въ письмѣ,—прислалъ сорокъ стихотвореній своихъ сюда для напечатанія отдѣльною книжкою. Вы знаете, что Василій Андреевичъ не способенъ, такъ же, какъ и мы съ вами, написать что-нибудь неприличное или вредное. Что же? Ханжеская Шихматовская цензура перемарала ему все, и стихотворенія, обрѣзанныя, обезображенныя, уничтоженныя, не выйдутъ. Жуковскій уже не можетъ ничего написать. Лажечниковъ хотѣлъ сдѣлать четвертое или пятое изданіе своихъ сочиненій, всей Руси извѣстныхъ. „Послѣдняго новика" и „Ледяной домъ" обрѣзали и перегадили въ цензурѣ до того,что Лажечниковъ въ негодованіи обратился къ Шихматову, а тотъ и совсѣмъ запретилъ ему эти два романа. Слѣдствіе этой системы ясно: порядочная книжная торговля разоряется, писатели безъ хлѣба, а букинисты наживаютъ деньги старыми изданіями и, что всего печальнѣе, учреждается рукописная литература, самая опасная изъ всѣхъ, потому что она неприступна критикѣ и живетъ втайнѣ. Любимыя сочиненія не печатаются, а списываются, со слабымъ наслажденіемъ, и многобогомольный Шихматовъ этого не понимаетъ.

## На городскихъ скотобойняхъ.

Вчера въ „Одес. Поч." было помѣщено письмо одного изъ мѣстныхъ мясопромышленниковъ, характеризующее порядки на гор. скотобойнихъ съ той стороны, которая еще не была затронута нами. По поводу этого письма намъ сообщаютъ, что еще въ среднѣ лѣта прошлаго года была констатирована невѣрность боенскихъ вѣсовъ у прогона мелкаго скота. Мясопромышленникъ Николай Чакинъ, замѣтивъ, что нѣсколько штукъ мелкихъ ягнятъ были посчитаны, какъ крупные баранки, подлежащіе болѣе высокой оплатѣ (15 к. вмѣсто (10 к. каждый) погналъ ихъ на вѣсы у прогона свиней, и здѣсь оказалось, въ присутствіи нѣсколькихъ свидѣтелей, что каждая штука вѣсила значительно менѣе вѣса, требуемаго для крупныхъ баранковъ, и эта разница доходила до 5—6 и болѣе фунтовъ.

Мы не будемъ касаться крайне характернаго для системы существующаго на бойняхъ контроля взвѣшиванія одного рода скота на вѣсахъ, предназначенныхъ для взвѣшиванія другого рода скота. Отмѣтимъ лишь, что когда Н. Чакинъ и другіе послѣ описаннаго случая обратились къ управляющему бойнями съ квитанціями въ рукахъ, доказывая, что вѣсы неѣрны и должны быть перемѣнены, г. Хойно далъ, по словамъ мясопромышленниковъ, обѣщаніе перемѣнить вѣсы, но на дѣлѣ этого не исполнилъ. Зимою, когда взвѣшивали привозное мясо на упомянутыхъ вѣсахъ, при новомъ взвѣшиваніи этого же мяса въ лавкахъ нерѣдко оказывалась недостача въ вѣсѣ.

Послѣ случая, произошедшаго 14 іюня съ невѣрной таксаціей ягнятъ г. Макѣева, съ тѣмъ же мясопромышленникомъ черезъ 2 недѣли опять случилось то же самое. Г. Макѣевъ замѣтилъ, что нѣсколько ягнятъ неправильно посчитаны, какъ крупные баранки, и запротестовалъ противъ невѣрнаго вѣса. Но такъ какъ ему на этотъ разъ не позволили перевѣсить одного изъ такихъ ягнятъ у свинного прогона, то онъ взвѣсилъ ягненка на вѣсахъ салотопни г. Вслера, и ягненокъ оказался вѣсомъ въ 44 ф., т. е. на 6 ф. менѣе минимальнаго вѣса крупнаго барашка.

Теперь прежніе вѣсы упразднены, а взвѣшиваютъ мелкій скотъ на десятичныхъ вѣсахъ, но эти вѣсы очень малы, неудобны, не имѣютъ рѣшетокъ, такъ что скотъ для взвѣшиванія надо связывать. Понятно, что при загонѣ въ нѣсколько сотъ штукъ дѣлать это слишкомъ затруднительно. И въ результатѣ начинаетъ возстанавливаться господство того способа опредѣленія вѣса скота по глазомѣру, который существовалъ на бойняхъ при прежнихъ режимахъ.

Намъ сообщали, что является сомнѣніе и въ вѣрности даже вѣсовъ у прогона крупнаго скота. Такъ недавно былъ случай, что въ 3 штукахъ крупнаго скота, принадлежавшаго г. Неофиту, вѣсъ сначала былъ показанъ въ 14 пуд. и свыше, какъ вѣсъ быковъ и коровъ, оплачиваемыхъ по 2 руб. штука. Когда скотъ былъ вновь взвѣшенъ на вѣсахъ у прогона свиней, то вѣсъ ихъ опредѣлился менѣе 14 пуд., такъ что за нихъ было взято, какъ за молодняковъ, уже по 1 р. 50 к. Кромѣ того, намъ приходилось слышать жалобы, что рабочимъ, присылаемымъ съ хозяйскимъ скотомъ, не позволяютъ на бойняхъ опротестовывать неправильный вѣсъ, а не сговорчивыхъ лишаютъ даже права работать на бойняхъ на недѣлю и болѣе.

Невѣрность вѣсовъ на гор. бойняхъ затрагиваетъ серьезные интересы гор. населенія. Размѣръ платы за убой, безъ сомнѣнія, отражается на цѣнѣ мяса. Разъ уже установленъ налогъ на предметъ такого всеобщаго потребленія, то онъ не долженъ, по крайней мѣрѣ, превышать установленнаго размѣра. Достаточно уже того, что дума управа не заботится о выработкѣ мѣръ для удешевленія мяса, что у насъ двое трое крупныхъ скотопромышленниковъ, заблаговременно закупившіе нѣсколько тысячъ штукъ крупнаго скота, являются хозяевами на мѣстномъ рынкѣ и, не встрѣчая серьезнаго противодѣйствія, диктуютъ цѣны!... Неужели нужно еще терпѣть такіе порядки, которые могутъ только способствовать увеличенію стоимости мяса, ибо мясопромышленники, конечно, переносятъ на потребителя взимаемыя ими суммы за убой.

Намъ приходится вернуться къ тѣмъ крупнымъ дефектамъ на нашихъ бойняхъ, къ той хозяйственной неучѣстности и бездѣятельности, которыя господствуютъ на гор. бойняхъ. Взять для иллюстраціи хотябы еще такіе факты. Нѣсколько лѣтъ скотопромышленники добиваются, чтобы желѣзныя перекладины въ узенькомъ проходѣ для прогоняемаго на бойни скота были обшиты тесомъ. Но до сихъ поръ этого не дѣлаютъ. И вотъ скотъ жестоко бьется о перекладины, получаетъ кровоподтеки. Ветеринары бракуютъ части тушъ съ кровоподтеками, и гор. общественное управленіе должно выдавать вознагражденіе за каждый фунтъ такого браковаинаго мяса. Далѣе. На боенскомъ дворѣ лошади при котлятахъ съ 10 часовъ утра до 6 час. вечера должны находиться на солнцепекѣ, такъ какъ навѣсовъ не устроено. Кормъ лошадямъ дается прямо на котлятахъ, гдѣ послѣ кладутъ мясо, а до отдѣльныхъ кормушекъ не додумались. Водопоя тутъ для нихъ нѣтъ, и всѣ лошади пьютъ воду изъ одного боченка. Въ случаѣ заболѣванія какой-либо лошади сапомъ, послѣдствія, конечно, были бы при такихъ условіяхъ весьма печальныя...

Впрочемъ, мы ужъ привели достаточно подобнаго рода фактовъ. Намъ остается еще закончить характеристику дѣятельности главы ветеринарнаго персонала на бойняхъ.

Въ послѣдней нашей статьѣ мы указали, какъ мало соотвѣтствуетъ необходимымъ требованіямъ нынѣшній старшій ветеринаръ, безпрерывно возстановляющій противъ себя ветеринарныхъ врачей въ теченіе ряда лѣтъ, вносящій въ дѣло вражду и свару, возстающій противъ улучшеній, лишенный инціативы, любви къ дѣлу и научнаго авторитета и обнаруживающій чрезмѣрную приспособляемость. Духъ розни и вражды, внесенный г. Остапенко, засвидѣтельствованъ не только коллективными просьбами ветеринаровъ въ управу объ избавленіи ихъ отъ владычества г. Остапенко, но и тѣмъ обстоятельствомъ, что многіе ветеринарные врачи предпочли лучше оставить бойни, чѣмъ служить съ подобнымъ старшимъ ветеринаромъ. Такимъ образомъ ушелъ ветеринарный врачъ г. Ключаревъ, ушелъ энергичный работникъ и знатокъ боенскаго дѣла г. Радовичъ, ушелъ г. Цивчинскій...

Борьба старшаго ветеринара съ разными улучшеніями представляетъ характерную страницу и въ исторіи не однѣхъ только нашихъ боенъ. Отсутствіе на нашихъ гор. скотобойняхъ діагностическаго кабинета, не обходимаго при каждой благоустроенной бойнѣ, не разъ вызывало наслѣшки надъ постановкой у насъ ветеринарно санитарной части со стороны многихъ врачей и ветеринаровъ, посѣщавшихъ бойни. Между прочимъ можно указать на родного брата г. Остапенко, профессора харьковскаго ветеринарнаго института А. П. Остапенко, подчеркнувшаго этотъ пробѣлъ. Старшій кіевскій ветеринаръ г. Дубровъ, услыша отъ г. Остапенко отрицаніе необходимости діагностическаго кабинета и бактеріологическихъ изслѣдованій, до того былъ удивленъ, что выразилъ сомнѣніе въ принадлежности г. Остапенко къ числу ветеринарныхъ врачей.

Сознавая, что съ учрежденіемъ діагностическаго кабинета, —его несостоятельность, какъ старшаго ветеринара, обрисуется еще ясиѣе, онъ начинаетъ тормозить разрѣшеніе вопроса. Сначала онъ заявляетъ, что занятіе бактеріологіей очень опасно на бойнѣ. Когда же бойню посѣтилъ бактеріологъ д-ръ Гамалѣя и не только не нашелъ никакой опасности, въ смыслѣ распространенія заразы, въ занятіи бактеріологическими изслѣдованіями такого матеріала, который находится на бойнѣ, но призналъ эти изслѣдованія даже необходимыми, то г. Остапенко сталъ доказывать, что ветеринары, служащіе на бойняхъ, не компетентны въ бактеріологіи, забывъ, очевидно, при этомъ, что для ветеринаровъ существуетъ въ ветеринарномъ институтѣ обязательный курсъ бактеріологіи. Хорошо еще, что членъ управы г. Андреевскій, не смотря на всю дипломатію г. Остапенко, ассигновалъ необходимыя средства. И теперь на бойняхъ все таки существуетъ приличный діагностическій кабинетъ.

Задумали ветеринарные врачи устроить музей, въ которомъ сохранились бы различные препараты болѣзненныхъ пораженій, измѣненій, уродствъ и т. д. Казалось бы смѣшнымъ и страннымъ еще доказывать пользу такого музея! Но старшій ветеринаръ и здѣсь высказывается противъ. Онъ начинаетъ заявлять, что изъ этой затѣи ничего-де не выйдетъ, что препараты загніютъ, находить всевозможныя иныя препятствія. Благодаря настойчивости ветеринарныхъ врачей и содѣйствію члена управы г. Андреевскаго, музей все таки былъ учрежденъ. Тогда друзьями г. Остапенко дѣлается попытка дискредитировать музей, показать, что это-де ничего не стоющая игрушка. Но каждый, кто посѣтитъ этотъ музей можетъ только выразить удивленіе и одобреніе тому, что за столь короткое время удалось создать подобное полезное учрежденіе и собрать для него столько поучительнаго и даже рѣдкаго матеріала.

Въ настоящее время г. Остапенко завѣдуетъ, если не считать посѣщенія павильона для мелкаго скота, павильона, посѣщаемаго всѣми ветеринарами, только санитарнымъ дворомъ. Изъ другихъ же обязанностей, возлагаемыхъ думской инструкціей 1896 г. на старшаго ветеринара, а именно—веденіе регистраціи болѣзней и статистики по бойнямъ, завѣдываніе (музеемъ библіотекой, микроскопической станціей и, проч.—г. Остапенко избралъ себѣ только микроскопическую станцію, а отъ остальныхъ изъ названныхъ обязанностей отказался, и ихъ исполняютъ другіе ветеринары.

Что касается санитарнаго дв

отеротвомъ народнаго просвѣщенія отпущены были средства лишь на сооруженіе медицинскихъ клиникъ университета, при чемъ упущено было изъ виду ихъ оборудованіе. Строительная коммисія рѣшила въ настоящее время возбудить предъ министерствомъ особое ходатайство объ ассигнованіи суммы, необходимыхъ для оборудованія клиникъ. Но такъ какъ удовлетвореніе этого ходатайства можетъ по различнымъ причинамъ замедлиться, то во избѣжаніе замедленія въ своевременномъ началѣ учебныхъ занятій студентовъ пятаго семестра въ клиникахъ, коммисія рѣшила немедленно приступить къ оборудованію первыхъ двухъ университетскихъ клиникъ. Суммы, потребныя для этой цѣли, будутъ позаимствованы изъ кредита, отпущеннаго министерствомъ въ распоряженіе коммисіи на постройку клиникъ.

◆ По иниціативѣ попечителя виленскаго учебнаго округа были организованы въ Вильнѣ учителями средне-учебныхъ заведеній курсы и лекціи по литературѣ, исторіи, политической экономіи, физикѣ и физіологіи. Учебный комитетъ министерства народнаго просвѣщенія, разсмотрѣвъ отчетъ объ этихъ курсахъ, призналъ мысль объ организаціи ихъ весьма полезной и плодотворной, такъ какъ, по мнѣнію комитета, эти лекціи и курсы могутъ прежде всего поощрять болѣе интенсивнымъ занятіямъ наукою самихъ учителей и служатъ къ обогащенію и большей систематизаціи ихъ знаній, а равно содѣйствовать полезному сближенію учительскаго персонала среднихъ учебныхъ заведеній съ обществомъ, довѣряющимъ своихъ дѣтей этимъ заведеніямъ. Исходя изъ такихъ соображеній, комитетъ призналъ весьма желательнымъ, чтобы подобные курсы и лекціи были организованы и въ другихъ учебныхъ округахъ. Управляющій министерствомъ народнаго просвѣщенія согласился съ этимъ мнѣніемъ и сдѣлалъ соотвѣтствующія распоряженія попечителямъ округовъ.

◆ На московской университетской метеорологической станціи объясняютъ, какъ сообщаетъ „Рус. Сл.“, дождливую погоду чрезвычайно упорнымъ циклономъ низкаго давленія, которымъ охвачена теперь большая полоса Россіи. На основаніи однако закона равномѣрности выпаденія осадковъ разсчитываютъ на то, что іюль и августъ должны быть сухіе и даже необычайно жаркіе. А впрочемъ за точность предсказаній не ручаются. Инженеръ Демчинскій, предсказавшій котораго для нынѣшняго лѣта сбылись въ общемъ довольно точно, предсказываетъ наступленіе ясныхъ дней только съ 19 іюля.

◆ Одинъ изъ представителей депутаціи отъ одесской итальянской коммисіи, привѣтствовавшей прибытіе въ Россію его величества итальянскаго короля, г. Петинати, пользуясь пребываніемъ въ Петербургѣ итальянскаго министра иностранныхъ дѣлъ, обратился къ министру съ личнымъ ходатайствомъ, о крайней необходимости и желательности, въ интересахъ развитія торговыхъ сношеній, введенія русско-итальянскаго торговаго договора. При этомъ г. Петинати вручилъ министру проектъ общихъ основаній договора, по которымъ Россія понизитъ ввозныя пошлины на апельсины и лимоны, а Италія съ своей стороны значительно сократитъ пошлины на русскій керосинъ. Итальянскій министръ иностранныхъ дѣлъ г. Принетти въ высшей степени сочувственно отнесся къ ходатайству представителя одесской итальянской колоніи и обѣщалъ свое полное содѣйствіе къ благопріятному разрѣшенію этого вопроса. Для Одессы это ходатайство имѣетъ весьма существенное значеніе, такъ какъ нашъ городъ является главнымъ рынкомъ итальянскихъ апельсиновъ и лимоновъ, ввозъ которыхъ сюда достигаетъ колоссальныхъ размѣровъ и опредѣляется въ милліоны рублей. При дешевой пошлинѣ ввозъ апельсиновъ и лимоновъ въ Россію и, главнымъ образомъ, Одессу могъ бы еще болѣе увеличиться и вообще продуктъ этотъ былъ бы значительно дешевле. По этому поводу, какъ намъ сообщаютъ, между итальянскимъ министромъ и русскимъ министромъ финансовъ велись переговоры относительно выработки новой русско-итальянской торговой конвенціи на условіяхъ пониженія съ обѣихъ сторонъ ввозныхъ пошлинъ на главные продукты.

◆ Вчера въ помѣщеніе общей ремесленной управы произведены были новые выборы должностныхъ лицъ кредитнаго товарищества мастеровъ живописно-малярнаго цеха. Выборы эти назначены были вслѣдствіе протеста со стороны нѣкоторыхъ членовъ товарищества, оставшихся недовольными прежними выборами. На этотъ разъ въ члены правленія товарищества избраны: гг. Демьяновъ, Дмитренковъ и Фридманъ; въ кандидаты къ нимъ—гг. Адлеръ и Когонъ. Въ члены повѣрочнаго совѣта оказались избранными: гг. Стариковъ, Барановскій, Гурьковъ и Купербергъ, въ кандидаты къ нимъ избранъ г. Кацманъ.

◆ Въ непродолжительномъ времени въ Одессѣ учреждается синдикатъ фабрикантовъ зельтерскихъ водъ. Съ изданіемъ новыхъ правилъ объ улучшеніи искусственныхъ минеральныхъ и фруктовыхъ водъ, многія мелкія одесскія фабрики вынуждены были-бы закрыться въ виду необходимости установить дорого-стоющія дистиляціонные аппараты, предписываемые новыми правилами, а равно другія приспособленія, необходимыя для усовершенствованія производства газированныхъ водъ и лимонадовъ. Въ виду этого, большинство такихъ фабрикантовъ, до 20 человѣкъ, рѣшили объединиться, при чемъ во главѣ синдиката станетъ крупный фабрикантъ г. Литовскій.

◆ Одесская уѣздная земская управа представляетъ на-дняхъ херсонскому губернатору В. А. Левашеву рядъ объясненій по нѣкоторымъ постановленіямъ бывшаго въ маѣ уѣздного земскаго собранія, по поводу которыхъ начальникомъ губерніи сдѣланы замѣчанія. Между прочимъ херсонскій губернаторъ пока еще не утвердилъ постановленія земскаго собранія о выдачѣ стипендій, находя неправильнымъ порядокъ, при которомъ земское собраніе предоставляетъ назначеніе стипендій земской управѣ. По замѣчанію губернатора, земскія стипендіи должны выдаваться въ каждомъ отдѣльномъ случаѣ по постановленію собранія, а не по усмотрѣнію земской управы. Далѣе начальникъ губерніи нашелъ неправильнымъ возбужденіе одесскимъ уѣзднымъ земствомъ ходатайства о разрѣшеніи исключить ассигнованіе въ суммѣ 10 тыс. рублей на уплату долга оборотному капиталу по долгосрочному займу. Признано также неправильнымъ и рѣшеніе земскаго собранія о внесеніи въ смѣту суммы въ 1,300 руб. на уплату процентовъ по ссудѣ за счетъ дорожнаго капитала, такъ какъ погашеніе ссуды и уплата по ней процентовъ должны быть произведены изъ суммъ дорожнаго капитала, а не изъ общей смѣты. По всѣмъ этимъ пунктамъ, какъ полагаютъ, послѣ представленія объясненій земской управы, послѣдуетъ со стороны херсонскаго губернатора утвержденіе въ ближайшее время. Всѣ остальныя постановленія одесскаго земскаго собранія послѣдней сессіи губернаторомъ уже утверждены. Объ этомъ уѣздная земская управа получила оффиціальное увѣдомленіе.

◆ Въ министерствѣ путей сообщенія возбужденъ вопросъ о постепенномъ переустройствѣ путей нашихъ желѣзныхъ дорогъ: о переходѣ къ болѣе тяжелому типу рельсъ, по примѣру варшаво-вѣнской жел. дор., отъ костылей къ шурупамъ и т. п. Въ виду громадности предстоящихъ затратъ, переустройство начнется съ главнѣйшихъ магистралей, по которымъ находятся въ движеніи безпересадочные поѣзда большихъ скоростей съ малыми остановками, съ большимъ составомъ и тяжелыми паровозами.

◆ Всѣ существующія управленія государственныхъ имуществъ предположено уничтожить и вновь образовать управленія земледѣлія и государственныхъ имуществъ, которыя будутъ раздѣляться на 3 разряда.

◆ Взамѣнъ спектаклей, которые ежегодно даются для усиленія средствъ комитета одес. отдѣленія общества распространенія просвѣщенія между евреями и субсидируемыхъ имъ школъ, въ прошедшую зиму организованъ былъ сборъ пожертвованій, который въ настоящее время уже законченъ. Подробный отчетъ по сбору по отпечатаніи будетъ на-дняхъ разосланъ всѣмъ жертвователямъ. Всего поступило пожертвованій до 15 тысячъ рублей.

◆ Въ 1903 г. при государственныхъ сберегательныхъ кассахъ открываются операціи страхованія жизни.

◆ На дачѣ „бр. Ефетовыхъ и Ларіонова“, расположенной на площади, примыкающей къ обоимъ лиманамъ, въ настоящее время приступлено къ подготовительнымъ работамъ по устройству швейцарской компаніей „Tarasp-Vulpera“ курорта и гостиницы. На дачѣ разбитъ обширный бульваръ, устроена лѣстница для подъема и приступлено къ нивелировкѣ пути для проведенія трамвая.

◆ Усилившіеся въ настоящее время несчастные случаи обратили на себя вниманіе врачебной инспекціи, которая предписала городовымъ врачамъ имѣть наблюденіе за аптекарскими магазинами, отпускающими сильнодѣйствующія средства. Произведеннымъ городовымъ врачемъ г. Моргулесомъ разслѣдованіемъ обнаружено, что владѣльцы аптекарскихъ магазиновъ А. Неймахъ (Степовая, № 15) и І. Тартаковскій (Прохоровская, № 6) нарушаютъ правила, установленныя закономъ для торговли аптекарскими товарами. Оба они привлекаются къ отвѣтственности по ст. 104 и 106 уст. о нак. Дѣла эти, по которымъ вызываются въ качествѣ свидѣтелей доктора и провизоры, назначены къ слушанію у мирового судьи 15 уч. на 17 іюля.

◆ Сегодня, въ 9 час. утра, состоятся похороны безвременно скончавшагося главнаго довѣреннаго одесскаго отдѣленія торговаго дома И. Я. Чурина и Комп. Як. А. Лютша, погибшаго отъ пули. Для присутствованія на похоронахъ прибылъ изъ Москвы одинъ изъ членовъ правленія этого торговаго дома г. Касьяновъ, который отъ имени всего правленія выразилъ вдовѣ покойнаго глубокое соболѣзнованіе по случаю трагической смерти Я. А. Лютша. Отъ правленія-же возложенъ вѣнокъ на гробъ покойнаго. Изъ Москвы и др. городовъ получено много выраженій соболѣзнованія. Похороны покойнаго правленіе принимаетъ на свой счетъ. Какъ теперь выяснилось, покойный Я. А. Лютшъ въ послѣднее время сильно хворалъ и вообще здоровье его сильно пошатнулось. Револьверъ, которымъ покойный покончилъ съ собою, принадлежалъ извѣстному герою процесса Болдыревой Ал. Тальмѣ. На гробъ покойнаго возложено нѣсколько вѣнковъ отъ служащихъ, друзей и знакомыхъ.

◆ Приговоръ одесскаго военно-окружнаго суда по дѣлу шайки членовредителей Крина, Эссигмана и др., по полученіи въ Одессѣ телеграммы, оставленъ главнымъ военнымъ судомъ безъ послѣдствій. Эссигманъ въ настоящее время находится въ варшавской тюрьмѣ по обвиненію его въ сбытѣ фальшивыхъ кредитныхъ билетовъ 500 рублеваго достоинства.

◆ Въ одной изъ мѣстныхъ газетъ отъ 4 іюля появилась замѣтка о томъ, что врачъ В. И. Абель подалъ на-дняхъ прошеніе мировому судьѣ 15 уч., прося привлечь къ уголовной отвѣтственности за оскорбленіе на словахъ дантиста г-жу Бердичевскую. Оскорбленіе, говорится далѣе въ замѣткѣ, было нанесено г жей Бердичевской во время исполненія докторомъ служебныхъ обязанностей по завѣдыванію амбулансомъ одес. еврейской больницы. По свѣдѣніямъ, собраннымъ намп у мирового судьи г. Будкевича, оказалось, однако, что по 5 іюля въ его камеру не поступало и не имѣется никакого дѣла по обвиненію у него докторомъ Абелемъ г-жи Бердичевской за оскорбленіе.

◆ На 23 іюля въ камерѣ мирового судьи 9 уч. назначено дѣло по обвиненію въ самоуправствѣ 15 рабочихъ пробочнаго завода „Юлій Энгель“. Самоуправство было учинено надъ мастеромъ завода В. Курго. Свидѣтелей по этому дѣлу вызывается 20 человѣкъ.

◆ Къ казначею профессіональнаго училища б. Сигалъ, П. А. Блоку (Надеждинская, № 11, кв. 2) поступило въ пользу училища, взамѣнъ вѣнковъ на гробъ усопшей попечительницы училища М. Э. Саккеръ: отъ NN—10 руб., С. А. Абрамовича—3 р., М. Я. Рабиновича—10 р., всего 23 р., а съ поступившими ранѣе — 178 руб.

◆ Высокопреосвященнымъ Іустиномъ утверждено постановленіе херсонской духовной консисторіи о раздѣленіи благочинническагохерсонскаго второго округа на два: херсонскій второй и висунскій. И. д. благочиннаго висунскаго округа назначенъ священникъ с. Явкина В. Михайловскій.

◆ Мастера саваожно-башмачнаго цеха при одесской ремесленной управѣ задались цѣлью организовать въ Одессѣ кредитное товарищество, по примѣру товарищества мастеровъ живописно-малярнаго цеха. Сапожно-башмачный цехъ насчитываетъ до 900 мастеровъ. Большая часть изъ нихъ испытываетъ теперь крайнюю нужду. Иниціаторомъ этого дѣла являются А. Юрковскій и товарищъ его М. Свердловъ. Въ учредители кредитнаго товарищества до настоящаго времени записалось около 30 человѣкъ. Полагаютъ, что число учредителей дойдетъ до 200. На-дняхъ г. милиціи Одессѣ телеграммы, оставлена главнымъ военнымъ судомъ безъ послѣдствій. Эссигманъ въ настоящее время находится въ варшавской тюрьмѣ по обвиненію его въ сбытѣ фальшивыхъ кредитныхъ билетовъ 500 рублеваго достоинства.

◆ Въ одной изъ мѣстныхъ газетъ отъ 4 іюля появилась замѣтка о томъ, что врачъ В. И. Абель подалъ на-дняхъ прошеніе мировому судьѣ 15 уч., прося привлечь къ уголовной отвѣтственности за оскорбленіе на словахъ дантиста г-жу Бердичевскую. Оскорбленіе, говорится далѣе въ замѣткѣ, было нанесено г жей Бердичевской во время исполненія докторомъ служебныхъ обязанностей по завѣдыванію амбулансомъ одес. еврейской больницы. По свѣдѣніямъ, собраннымъ намп у мирового судьи г. Будкевича, оказалось, однако, что по 5 іюля въ его камеру не поступало и не имѣется никакого дѣла по обвиненію у него докторомъ Абелемъ г-жи Бердичевской за оскорбленіе.

◆ Температура воды въ морѣ, понизившаяся до 8 град., за послѣдніе два три дня начала опять подыматься. Прекратившееся купанье въ морѣ постепенно возобновляется. Значительное пониженіе температуры морской воды особенно неблагопріятно отразилось на количествѣ пріѣзжихъ. Испуганные внезапно наступившимъ рѣзкимъ охлажденіемъ воздуха и воды, многіе изъ пріѣзжихъ поспѣшили оставить Одессу.

◆ Совѣщанія надзирателей по завѣдыванію казенно-оброчными землями въ Херсонской губерніи, продолжавшіяся нѣсколько дней, вчера окончились и надзиратели выѣхали изъ Одессы по своимъ участкамъ.

◆ Торжество закладки новой католической церкви на Б. Вокзалѣ, вблизи столовой католическаго общества, сооружаемой по проекту архитектора В. А. Домбровскаго, отложено на сентябрь. Къ тому времени предполагается довести работы до цоколя.

◆ Проектъ мертвецкой при новой город. больницѣ на Слободкѣ-Романовкѣ по порученію гор. управы, разработанъ гор. архитекторомъ В. А. Домбровскимъ. По проекту мертвецкая будетъ состоять изъ трехъ отдѣльныхъ корпусовъ, расположенныхъ на изолированной отъ остальныхъ частей больницы площади, позади отстроенныхъ уже зданій больницы. По смѣтѣ г. Домбровскаго все сооруженіе должно обойтись до 75,000 руб., которые предполагается взять изъ средствъ 10-милліоннаго займа, въ случаѣ его разрѣшенія.

◆ На мѣстныхъ привозахъ уже продается хлѣбъ новаго урожая. Особымъ вниманіемъ пользуется ячмень, который куплены экспортерами для немедленной погрузки, въ видахъ исполненія обязательствъ. Вчера платили давно не бывалыя цѣны— до 75 коп. за пудъ.

◆ Обнаружено, что многими станціями правило объ обязательномъ фактическомъ обмѣрѣ крупнаго рогатаго скота не исполняется, и скотъ въ весьма значительномъ числѣ случаевъ грузится и перевозится несогласно съ дѣйствительными своими размѣрами. На одной только станціи „Одесса-Пересыпь“ за время съ 9 по 19 февраля, было составлено 104 жандармскихъ протокола объ обмѣрѣ прибывшаго съ разныхъ станцій скота, при чемъ выяснено, что изъ 223 отправокъ въ 95 категоріи нагрузки скота въ документахъ были указаны невѣрно. Въ виду этого по юго-западнымъ желѣзнымъ дорогамъ изданы новыя дополнительныя правила, согласно которымъ станціи отправленія производятъ фактическій обмѣръ повагонныхъ отправокъ скота при его нагрузкѣ въ вагоны во всѣхъ безъ исключенія случаяхъ.

◆ Попечитель одесскаго учебнаго округа разрѣшилъ содержательницѣ частнаго женскаго училища въ Одессѣ г-жѣ фонъ-Гиршъ-Брамъ принимать въ приготовительный классъ своего училища мальчиковъ, съ цѣлью дать имъ правильную учебно-воспитательную подготовку къ поступленію въ 1 классъ мужскихъ средне-учебныхъ заведеній мин. нар. просвѣщенія.

◆ На одесскомъ пассажирскомъ вокзалѣ замѣтно страдаетъ справочная часть, необходимая для пассажировъ, отправляющихся изъ Одессы за границу. Въ особенности этотъ пробѣлъ чувствуется тогда, когда пассажиры интересуются расписаніемъ заграничныхъ поѣздовъ на промежуточныхъ станціяхъ, а равно стоимостью провоза къ послѣднимъ. Въ виду того, новый начальникъ станціи „Одесса-Главная“ г. Шмидтъ обратился въ управленіе юго-западныхъ жел. дор. съ просьбой выслать въ Одессу всѣ необходимыя для крупнаго центра расписанія поѣздовъ и справочныя руководства не только для заграничныхъ линій, но и по русскимъ желѣзнымъ дорогамъ.

◆ Въ субботу, 13 іюля, въ 6 час. утра, изъ колоніи общества физическаго воспитанія дѣтей въ с. Александровкѣ будутъ отправлены находящіяся тамъ дѣти-колонисты въ сопровожденіи учительницъ въ городъ къ зданію убѣжища отдѣла защиты дѣтей, куда прибудутъ въ 9 ч. утра и завѣдующимъ колоніей А. О. Альбертомъ будутъ сданы родителямъ. Отправка дѣтей, принятыхъ на второй сезонъ, состоится въ среду, 17 іюля, въ 6 ч. утра. отъ зданія убѣжища, на углу Ямской и Рождественской ул. Дѣти значительно поправились и возвращаются домой съ увеличеніемъ вѣса отъ 1 до 15 фунтовъ.

## ПРОИСШЕСТВІЯ.

◆ Въ одесскомъ порту вчера утромъ, во время выгрузки на берегъ турта коровъ, доставленныхъ сюда на пароходѣ „Георгій“ изъ Херсона, произошелъ слѣдующій случай. Одна изъ выгруженныхъ коровъ, испугавшись, вырвалась изъ рукъ державшихъ ее людей и вскочь пустилась сначала по направленію къ желѣзно-дорожной эстакадѣ, а затѣмъ на территорію Новой гавани и далѣе на Платоновскій молъ. Чины полиціи и рабочіе пытались остановить корову, но разъяренное животное дико вскидывало головку, порываясь поднять держащаго на рога, и всѣ усилія по поимкѣ коровы оставались тщетными. Съ Платоновскаго молла животное черезъ открытыя ворота вскочило въ отгрузку пристани каравиннаго агентства Р. о. п. и т. д. здѣсь сначала съ ногъ нѣсколько рабочихъ по нагрузкѣ парохода, а одного изъ нихъ вмѣстѣ съ ношей подняло на рога. Рабочій, по счастью, оказался на головѣ животнаго, въ промежуткѣ между широко разставленными рогами, и отдѣлался сравнительно благополучно, скатившись по спинѣ коровы на набережную. Видя, что животное ожесточается, и опасаясь дальнѣйшихъ осложненій, служащіе Р. о. п. и т. раскрыли ворота агентскаго двора, ведущіе на Бакалейную набережную. Туда корова сразу устремилась, прорвалась и помчалась въ городъ, наводя своимъ появленіемъ ужасъ на прохожихъ и проѣзжавшихъ. Достигнувъ Мало-Арнаутскій ул. и Тюремнаго пер., корова вобжала во дворъ дома № 32, разбила рогами стекла въ окнѣ квартиры Антона Конторова и направилась къ сосѣдней квартирѣ. Жильцы дома, сильно испугавшіеся, заперлись въ своихъ квартирахъ на ключъ. Тѣмъ временемъ, корова, достигнувъ дверей квартиры Якова Старецца (домовладѣльца), пыталась проникнуть внутрь, налегла на двери, которыя извнутри придерживала племянница Старецца, 19-тилѣтняя Сарра. Вдругъ животное, переступившее уже порогъ квартиры, попятилось назадъ и направилось по чугунной лѣстницѣ на второй этажъ. Въ это время появились лица, преслѣдовавшія корову, которымъ, наконецъ, удалось задержать и связать ее. Корова принадлежитъ М. Волынскому, жителю г. Херсона.

◆ Третьяго дня предъ началомъ спектакля въ саду больше-фонтанскаго театра чуть было опять не произошелъ пожаръ. Въ деревянномъ зданіи тира отъ близко повѣшенной лампы загорѣлась (досатая крыша. Случайно находившійся среди публики членъ вольной пожарной дружины Е. Граникъ взобрался на крышу и при помощи нѣкоторыхъ другихъ лицъ сорвалъ горѣвшую доску и залилъ огонь нѣсколькими ведрами воды. Въ происшедшей сумятицѣ попорчены мишени, разбиты бутылки и проч.

◆ Во дворѣ дома № 37, по Ямской улицѣ, явился одѣтый въ матросскую одежду Ѳеодоръ Братковъ и устроилъ дебошъ. По приглашенію жильцовъ дома явился городовой, который пригласилъ дебошира въ участокъ. Въ отвѣтъ на это приглашеніе Братковъ напалъ на городового, ударилъ его по лицу и сорвалъ съ него шнуръ.

◆ Молодой человѣкъ Горштейнъ, жилецъ дома № 8, по Театральному пер., нѣсколько времени тому назадъ сталъ ухаживать за восемнадцатилѣтней дѣвушкой Н—ской. Горштейнъ, собиравшійся уже сдѣлать предложеніе дѣвушкѣ, узналъ однако, что она тайно отъ него принимаетъ своего знакомаго Данценко. Горштейнъ учредилъ надзоръ, и оказалось, что Н—ская дѣйствительно принимала во время отсутствія Горштейна молодого человѣка Данценко, жившаго дома № 16, по Софіевской ул. Горштейнъ потребовалъ отъ дѣвушки объясненія и предложилъ ей указать соперницу на дверь. Данценко, узнавъ объ этомъ, избилъ Горштейна. Вчера оба соперника сошлись лицомъ къ лицу на Николаевскомъ бульварѣ. Горштейнъ, не долго думая, отпустилъ ему пощечину. Данценко растерялся. Тогда Горштейнъ, не стѣсняясь многочисленныхъ гулящихъ, жестоко избилъ своего соперника.

◆ Компанія, состоявшая изъ Лазаря Чхаидзе, Ѳеодора Яруко и Брониславы Садовскаго, находясь подъ хмѣлькомъ, устроила буйство на Николаевскомъ бульварѣ. Буяны шумѣли и опрокидывали скамьи. Къ нимъ подошелъ городовой и пригласилъ прекратить дебошъ. Но буяны назвались потомственными дворянами и, приказавъ городовому замолчать, продолжали безчинствовать. Городовой, пригласивъ на помощь дворника, конвоировалъ компанію въ участокъ, гдѣ о случаѣ составленъ протоколъ.

— Въ бакалейной и фруктовой лавкѣ Аврика, по Екатерининской площади, въ домѣ Монпса и Бальгермана, находился въ услуженіи приказчикъ Израиль Рушисъ. Недѣли двѣ тому назадъ Аврикъ обратилъ вниманіе на то обстоятельство, что нѣсколько ящиковъ, наполненныхъ чаемъ, значительно поредѣли. Помимо чая, была обнаружена также недостача жженаго кофе, мыла, свѣчей, сахару и пр. Убѣдившись, что у него въ магазинѣ производится систематическая кража товара, Авриъ учинилъ надзоръ. Послѣдній привелъ къ тому, что въ совершеніи кражи былъ заподозрѣнъ Рушисъ, котораго въ послѣднее время часто видѣла какая-то красивая женщина. Осматривая кладовую, Авриъ замѣтилъ въ углу громаду бумаги, приготовленной къ удаленію изъ кладовой Разбросавъ бумагу, Авриъ нашелъ подъ нею наполненный разнымъ товаромъ большой мѣшокъ. Послѣдній имѣлъ быть выброшеннымъ во дворъ вмѣстѣ съ бумагой. Воръ, оказавшійся Рушисомъ, такимъ образомъ былъ изобличенъ. Рушисъ, видя, что попался, выбѣжалъ изъ магазина и скрылся. Всѣ розыски его ни къ чему не привели. Вчера вечеромъ успѣли задержать посѣтительницу про воровавшагося приказчика.

— Въ купальняхъ Вячи, на Б. Фонтанѣ, вчера произошелъ слѣдующій случай. Въ купальни явились двѣ дамы, проживающія на дачѣ на 16-й станціи. Несмотря на то, что вода въ морѣ холодная, дамы рѣшились выкупаться. Одна изъ дамъ, раздѣвшись стала быстро спускаться по лѣстницѣ къ водѣ, не спрашивись даже о температурѣ воды. Спустившись на послѣднюю ступеньку, дама быстро бросилась въ воду и начала плыть. Но черезъ нѣсколько мгновеній у дамы отъ холодной воды захватило дыханіе, а конечности рукъ и ногъ свелись отъ судороги. Чувствуя, что силы оставляютъ ее, дама сдѣлала послѣднее усиліе и позвала на помощь. Отчаянное положеніе утопавшей замѣчено было дѣвочкой, находившейся при купальняхъ, которая первая бросилась на помощь и, обхвативъ руками даму, успѣла притянуть ее къ берегу, а оттуда уже дама была перенесена на рукахъ въ купальни. Здѣсь съ ней приключилась сильная истерика, за которой послѣдовалъ глубокій обморокъ. Пришлось пригласить врача, которому удалось привести даму въ сознаніе, послѣ чего съ ней опять произошла истерика. Когда она немного успокоилась, ее отправили домой на дачу. Дама оказалась одесситкой г-жей В—й.

— Полиціей привлечены къ отвѣтственности за продажу тухлаго мяса: М. Янкелевичъ и Мартенъ Полищукъ (мясныя будки по Михайловской площади), Ц. Вольфманъ за продажу гнилыхъ сельдей (рыбная лавка по Михайловской площади) и И. Махлисъ за грязное содержаніе хлѣбной будки на Толкучемъ рынкѣ.

— На дачѣ Лопушинской, по Среднефонтанской дорогѣ, у К. И. Камкова похищены золотые часы съ цѣпочкой и брелоками, стоимостью въ 180 рублей.

— Злоумышленники, похитивъ съ чердака дома было, принадлежавшее итальянско-подданному И. М. Сондинсъ, проникли затѣмъ въ квартиру посѣдняго, откуда похитили разныя вещи.

— Въ городскую больницу доставлены съ ушибами: Марья Пржеменская, Семенъ Станевскій и М. Рабій.

— Жилица дома № 8, по Госпитальной ул., Б. Ролансъ, уходя на базаръ, оставила своего семимѣсячнаго ребенка подъ надзоромъ малолѣтнихъ своихъ дѣтей. Возвратившись она нашла ребенка лежащимъ синей вверхъ и мертвымъ. Очевидно, ребенокъ, перевернувшись во снѣ, задохся.

— Задержанъ М. Барутъ, покушавшійся на карманную кражу у Евдокіи Унтъ, проходившей по Мало-Арнаутской ул.

— У французской гражданки Броницавы Гударъ, по Гулевой улицѣ, въ домѣ № 21, служившей у ней Анной Кухарь похищенъ ридикюль съ 65 рублями.

— Жилецъ дома № 9, по Польскому спуску, Осодосій Доимарди, упалъ, расшибся. Пострадавшій доставленъ на квартиру.

### Темная исторія.

Вчера у насъ сообщалось объ исчезновеніи изъ Каховки восемнадцатилѣтней дѣвушки Эстеръ Спекторъ. Послѣдняя въ сопровожденіи розыскивавшей ее сестры, Нехамы, вчера же возвратилась въ Одессу и явилась къ одесскому уѣздному исправнику. Нашли Спекторъ въ селеніи Троицкомъ, Одесскаго уѣзда, въ квартирѣ содержателя телегульской конной почты Л. Лейбовича. По словамъ Спекторъ, она была насильно доставлена въ Троицкое и водворена у Лейбовича. Уводу ея предшествовали слѣдующія обстоятельства. Спекторъ, выросшая въ Каховкѣ и никогда не оставлявшая ее, соблазнилась разсказами о большихъ городахъ „по ту стороны рѣки“ и рѣшила тайно отъ родителей отправиться въ Николаевъ. Въ Николаевѣ она остановилась на квартирѣ въ заѣзжемъ домѣ, содержимомъ какой-то женщиной. Послѣдняя, узнавъ о побѣгѣ дѣвушки, приняла ее подъ свое покровительство. Вскорѣ въ ней явился какой-то прилично одѣтый господинъ, который увезъ ее въ Троицкое, гдѣ и водворилъ у Лейбовича. Послѣдній, отобравъ у нея метрическое свидѣтельство, запретилъ ей писать кому-либо о мѣстѣ своего нахожденія. Для чего черезъ два Лейбовичъ заявилъ своей плѣнницѣ, что ей предстоитъ далекій путь: на Дальній Востокъ, такъ какъ онъ предназначилъ ее въ жены своему племяннику, проживающему въ Харбинѣ. Спекторъ убивалась, но ничего не могла сдѣлать. На ея слезы Лейбовичъ отвѣчалъ стереотипными словами: „все равно отъ насъ не уйдешь“... Несчастная плѣнница потеряла уже всякую надежду на возвращеніе подъ кровъ родителей, какъ вдругъ сестра ея, начавшая было розыскъ ея, случайно, на слѣдъ, явилась въ Троицкое, имѣя предписаніе одесскаго уѣзднаго исправника становому приставу принять всѣ мѣры къ нахожденію увезенной дѣвушки. Послѣдняя, наконецъ, была освобождена изъ плѣна. Личность господина, который водворилъ ее къ Лейбовичу,—еще не установлена. Вчера же вечеромъ объ сестры отправились отсюда на пароходѣ черезъ Херсонъ въ Каховку. Слѣдствіе производится.

## МОРСКАЯ ХРОНИКА

О Съ Дальняго Востока вчера возвратился въ Одессу пароходъ Добровольнаго флота „Ярославль“ подъ командой капитана 2-го ранга П. К. Ореховскаго.

О Пароходъ Добровольнаго флота „Нижній-Новгородъ“, идя изъ Одессы, потерпѣлъ въ пути изъ Сингапура не большую аварію.

## СПОРТЪ.

О Извѣстіе о результатахъ приза „Всероссійскаго Дерби“ въ Москвѣ произвело удручающее впечатлѣніе на „тотошниковъ“ въ Варшавѣ, отравившихъ крупныя ставки. Первый фаворитъ „Браво-ли-Санси“ Грабовскаго захромалъ и не участвовалъ въ скачкѣ; второй „вѣрникъ“ Лазаревскій „Но Руль“ занялъ еле четвертое (неплатное въ тотализаторѣ) мѣсто. Обманулъ ожиданія и „Смѣлый“, пришедшій въ „Императорскомъ“ призѣ четвертымъ. Однимъ словомъ среди варшавскихъ спортсменовъ уныніе, тѣмъ болѣе, что многіе, играя „навѣрника“ (!) вошли въ близкія сношенія съ ломбардами и ростовщиками, чтобы увеличить кушъ и выиграмшись.

## ПИСЬМА ВЪ РЕДАКЦІЮ.

I.

М. г., г. редакторъ! Въ виду появленія въ № 5680 „Одес. Нов.“ письма г. Мацкева о невѣрности вѣсовъ на городскихъ скотобойникъ, позвольте мнѣ дать слѣдующее разъясненіе. Въ тотъ день, о которомъ упоминаетъ г. Мацкевъ, въ присутствіи члена управы П. Т. Климовича вѣсы были провѣрены гирями, и показанія вѣсовъ оказались *вѣрными*. Спустя нѣсколько дней послѣ этого вѣсы провѣряла „Городская камера для провѣрки мѣръ и вѣсовъ“, и вѣсы оказались *абсолютно вѣрными* и весьма *чувствительными* (Объ этомъ представленъ докладъ въ городскую управу).

Ошибка, происшедшая при взвѣшиваніи барашковъ г. Мацкева, объясняется не *невѣрностью вѣсовъ*, которые весьма недавно были перечищены и выправлены и при вторичной провѣркѣ оказались совершенно вѣрными, а невѣрностью самого взвѣшиванія, именно: неполной уравновѣшенностью вѣсовъ, движеніемъ живого груза на платформѣ, вліяніемъ вѣтра и т. п. Всѣ эти причины очень легко могутъ измѣнить показаніе чувствительныхъ сотенныхъ вѣсовъ въ ту либо другую сторону. Въ настоящее время вѣсы сняты для передѣлки рычага согласно новыхъ правилъ о мѣрахъ и вѣсахъ.

Примите и проч.

Ив. Хойно.

II.

М. г., г. редакторъ! Начиная съ Ришельевской улицы (уголъ Большой Арнаутской), въ послѣднее время по Мало-Фонтанской линіи курсируютъ какъ вагоны до Малаго Фонтана и Аркадіи, такъ и спеціально пускаемые, т. н. „добавочные“ до юнкерскаго училища. Дирекція конки пускаетъ впереди малофонтанскій вагонъ, а за нимъ—идущій до юнкерскаго училища. Кондуктора находятъ лишнимъ заявлять на станціи, что вагонъ идетъ только до юнкерскаго училища, и такимъ образомъ пассажиру приходится поневолѣ болѣ-чѣмъ до юнкерскаго училища за 5 коп., а затѣмъ вновь за 10 коп., такъ какъ пересадки со втораго на первый вагонъ не полагается. Пассажиръ, не желающій заплатить лишнія 5 коп., долженъ, сойти съ вагона и ждать слѣдующаго, минутъ десять,а это кому же пріятно?

Не мѣшало бы дирекціи сдѣлать кондукторамъ должное внушеніе о томъ, чтобы на станціи они заявляли, куда слѣдуетъ вагонъ, а также распорядиться, чтобы вагонъ, идущій до юнкерскаго училища, пускался первымъ. Тогда пассажиръ, попадающій на вагонъ, идущій только до юнкерскаго училища, могъ бы, не теряя времени и не беря билета тотчасъ же пересѣсть на малофонтанскій вагонъ, слѣдующій за нимъ; у юнкерскаго же училища первый вагонъ могъ бы переходить на запасную стрѣлку и пропускать малофантанскіе вагоны.

Я думаю, что дирекція конки обратитъ на это обстоятельство должное вниманіе. Въ противномъ же случаѣ коночной коммисіи не мѣшало бы съ своей стороны принять противъ этого мѣры. Немало лишнихъ пятаковъ перепадаетъ такимъ путемъ ежедневно изъ карамановъ обывателей, увеличивая къ тому же доходность конки и стало быть выкупную сумму.

Примите и пр.

Б. Ф.

III.

М. г., г. редакторъ! Позвольте мнѣ черезъ посредство вашей газеты принести отъ имени всей семьи душевную благодарность всѣмъ почтившимъ память вашей матери.

Я. Сакеръ.

## *Около жизни.*

Когда г. Сафроновъ застраховалъ свою жизнь въ обществѣ „Россія“, онъ упустилъ изъ виду цѣлый рядъ весьма существенныхъ обстоятельствъ.

Во-первыхъ, что онъ лишается права ѣздить по конкѣ.

Ибо съ конки можно неудачно соскочить и удариться головой о мостовую.

Отсюда могутъ явиться головныя боли.

А человѣкъ, страдающій головными болями лишается въ обществѣ „Россіи“ права на полученіе страховой преміи.

Во-вторыхъ, что застраховать себя одновременно и на случай смерти и на случай полной инвалидности и на случай временной неспособности къ труду въ обществѣ „Россія“, никакъ не возможно.

Т. е. можно, конечно, и даже должно платить взносы по всѣмъ тремъ страхованіямъ, но безъ права получать впослѣдствіи преміи.

Далѣе, что тѣ правила, которыя предъявляются при заключеніи страхованія, ничего общаго не имѣютъ съ тѣми правилами, которыя предъявляются впослѣдствіи наслѣдникамъ, какъ только у тѣхъ является дерзновенное намѣреніе что-либо съ общества получить.

И, наконецъ, что страхованіе можетъ быть заключено въ

затѣмъ предложившій предсѣдательствовавшему привести прихожанъ къ присягѣ. Тутъ-то и разыгрался „инцидентъ“. Занявъ предсѣдательскій стулъ, г. Каганъ объявилъ, что приводъ къ присягѣ въ данномъ случаѣ имѣть мѣста не долженъ. Въ законѣ на этотъ счетъ никакихъ указаній не имѣется и, принявъ присягу, прихожане нарушили бы 3-ю заповѣдь, воспрещающую упоминать имя Бога всуе. Далѣе г. варваровскій раввинъ пустился въ комментаріи параграфа закона, ограничивающаго участіе въ выборахъ лицъ, состоящихъ подъ судомъ и слѣдствіемъ. По мнѣнію г. Кагана, не всякое преступленіе есть преступленіе и потому, фильтруя избирателей, необходимо соблюдать извѣстную осторожность. Свою рѣчь г. Каганъ закончилъ призывомъ къ присутствовавшимъ „не присягать“. Находившійся тутъ же и. д. николаевскаго казеннаго раввина г. Анчелевичъ вступилъ съ своимъ варваровскимъ коллегой въ дискуссію ссылкой на извѣстные жизненные примѣры онъ сталъ доказывать, что присягать прихожанамъ и можно, и должно. Членъ управы г. Семеновъ съ своей стороны также вмѣшался въ дискуссію, но такъ какъ онъ въ вопросахъ іудейской религіи чувствовалъ себя не совсѣмъ твердо, то и выразилъ свое „вмѣшательство“ въ формѣ простого, но внушительнаго обращенія къ строптивому предсѣдательствовавшему: „Полноте вамъ“! По оставленіи г. Каганомъ собранія, прихожане были приведены къ присягѣ и. д. казеннаго раввина, а затѣмъ состоялись и выборы уполномоченныхъ. Инцидентъ обсуждается здѣсь вкривь и вкось, при чемъ одни варваровскаго раввина осуждаютъ, другіе—отстаиваютъ. Протесты, которые, вѣроятно, не замедлятъ поступить на состоявшіеся выборы, заставятъ соотвѣтствующую инстанцію высказаться, кто въ этомъ столкновеніи правъ. Они же, надо думать, разрѣшатъ принципіальный вопросъ: должны-ли присягать прихожане, избирающіе уполномоченныхъ, или уполномоченные, избирающіе раввина?

На р. Ингулъ у моста имѣются народныя купальни, устроенныя и содержимыя управленіемъ николаевскаго округа Императорскаго Россійскаго общества спасанія на водахъ. Трудно себѣ представить вѣчто въ санитарно-гигіеническомъ отношеніи болѣе неудовлетворительное, чѣмъ эти, съ позволенія сказать, купальни. Благодаря послѣдовавшему теперь вмѣшательству николаевскаго градоначальника, принимаются мѣры къ приведенію купалень въ надлежащій видъ. Какъ и всегда въ подобныхъ случаяхъ, „раскошеливаться“ придется городу.

---

### ХЕРСОНЪ, 4 іюля.

Одинъ изъ вновь избранныхъ членовъ херсонской уѣздной земской управы О. Г. Фальцъ утвержденъ губернаторомъ въ должности. Что касается второго члена управы, г. Зубенко, нынѣ состоящаго директоромъ сельско-хоз. Ямчитской школы, о немъ еще выборное производство, за непредставленіемъ всѣхъ справокъ, не разсматрѣно.

Въ виду ожидаемаго во многихъ мѣстностяхъ губерніи недорода, губернская управа запрашиваетъ уѣздныя земства относительно того, въ какихъ мѣстахъ ожидается урожай ниже средняго и въ какомъ приблизительно размѣрѣ можетъ потребоваться ссуда на обсѣмененіе и продовольствіе.

Въ составѣ мѣстной полиціи въ послѣднее время произошла перетасовка: приставъ 4-й части кн. Гурамовъ переведенъ въ 1-ю пол. часть, а приставъ 1-й части Войнычъ на мѣсто Гурамова. Помощн. пристава 1-й части г. Малышевскій переведенъ надзирателемъ въ м. Березовку, а на его мѣсто березовскій урядникъ Бизе.

---

### КИШИНЕВЪ, 4 іюля.

Какъ разъ къ заключенію смѣты доходовъ и расходовъ гор. управленію былъ предположенъ сюрпризъ въ видѣ требованія уплатить казнѣ 130 тыс. руб., считающихся за городомъ въ видѣ недоимки за содержаніе полиціи. Подобнаго рода требованія къ городу предъявлялись уже неоднократно, но они оставались безъ удовлетворенія въ виду пустоты гор. кассы. На этотъ же разъ требованіе было настолько категорическое, что г. начальникъ губерніи предупредилъ гор. управу, что если недоимка эта не будетъ пополнена немедленно, то онъ поставленъ будетъ въ необходимость конфисковать всѣ тѣ свободныя суммы, которыя будутъ направляться въ гор. кассу. Угроза эта приведена была скоро въ исполненіе, и съ цѣлью пополненія недоимки г. начальникомъ губерніи задержаны были 10 тыс. руб., присланные городу отъ казны, въ возмѣщеніе убытковъ города, понесенныхъ отъ введенія казенной винной монополіи. Городу такимъ образомъ грозила чрезвычайно непріятная перспектива и ему, пожалуй, пришлось бы прекратить всѣ свои текущіе расходы. Поэтому дума и постановила возбудить предъ правительствомъ ходатайство о совершеномъ сложеніи этой недоимки, въ виду стѣсненности гор. кассы, но въ случаѣ, если это окажется невозможнымъ, то разсрочить уплату ея на нѣсколько лѣтъ. Опасаясь, однако, что до разсмотрѣнія этого ходатайства г. начальникъ губерніи будетъ задерживать гор. суммы на погашеніе долга, дума постановила также обратиться и къ г. начальнику губерніи съ ходатайствомъ не приводить въ исполненіе сказанной мѣры впредь до разъясненія вопроса въ министерствѣ. Въ послѣднемъ своемъ ходатайствѣ, какъ и въ первомъ, дума привела такую массу убѣдительныхъ доводовъ, что г. начальникъ губерніи, не желая причинять серьезнаго ущерба гор. хозяйству, уважилъ его, освободивъ отъ ареста какъ конфискованныя 10 тыс. руб., такъ и тѣ суммы, которыя впредь могутъ поступать на ими города чрезъ губ. распорядительный комитетъ на содержаніе войскъ и чрезъ губ. казначейство на другія нужды города.

Дождливая и холодная погода смѣнилась, наконецъ, теплыми днями, и сельское населеніе имѣетъ возможность закончить крайне необходимую прошевку кукурузы. Садоводальцы спѣшатъ также выпрашивать виноградники, такъ какъ сорныя травы, вслѣдствіе обильныхъ дождей, растутъ крайне бойко.

---

### КРЕМЕНЧУГЪ, 4 іюля.

Уѣздный предводитель дворянства получилъ увѣдомленіе министра финансовъ о разрѣшеніи созвать въ Кременчугѣ комитетъ для обсужденія вопросовъ, касающихся сельско-хозяйственныхъ нуждъ уѣзда. Въ виду этого первое засѣданіе назначено на 7 іюля. Регулярныя засѣданія начнутся лишь по окончаніи полевыхъ работъ.

Помимо вопросовъ, выработанныхъ сельско-хозяйственнымъ отдѣломъ и подлежащихъ внесенію въ ближайшее земское собраніе, на обсужденіе того же собранія будутъ представлены еще нѣкоторые принципіальные вопросы, выработанные земской управой. Особеннаго вниманія заслуживаютъ вопросы объ измѣненіи порядка производства дорожныхъ сооруженій; при этомъ будетъ представлена новая схема подъѣздныхъ путей. Послѣднее имѣетъ большое экономическое значеніе,—такъ какъ теченіе грузовъ къ желѣзно-дорожнымъ пунктамъ измѣнило свое направленіе въ виду нѣкоторыхъ измѣненій въ желѣзнодорожной сѣти въ Кременчугскомъ уѣздѣ. Затѣмъ будетъ обсуждаться чрезвычайной важности вопросъ о выполненіи дорожной повинности натуральными силами населенія. Вопросъ этотъ уже обсуждался на послѣднемъ земскомъ собраніи. Управа рекомендуетъ съ своей стороны открыть въ уѣздѣ ремесленную мастерскую,—предполагается кузнечно-плотничья. Изъ другихъ вопросовъ интересны доклады: объ улучшеніи новыми способами (помимо заводскихъ) скотоводства въ уѣздѣ, о расширеніи амбулаторныхъ помѣщеній при больницахъ и при пяхъ покойницкихъ и т. д.

Насъ просятъ въ дополненіе къ одной изъ предыдущихъ корреспонденцій указать, что предложеніе сдѣланное зубному врачу З. І. Темкину относительно попечительства о 2-й артели портныхъ, имъ отклонено, въ виду выѣзда г. Темкина по разстроенному здоровью за границу.

---

### ТИРАСПОЛЬ, 4 іюля.

Какъ извѣстно, въ 5 уѣздахъ Херсонской губерніи еще въ маѣ состоялись земскія собранія; исключеніе въ этомъ отношеніи составляетъ тираспольская зем. управа, которая назначитъ, по обыкновенію, зем. собраніе въ концѣ августа или началѣ сентября, когда окончательно выяснится степень урожая настоящаго года, а имѣетъ съ ней и будущая платежеспособность населенія, на которой, собственно говоря, и зиждится смѣта.

Однимъ изъ интереснѣйшихъ докладовъ, готовящихся управой къ предстоящему земск. собранію, слѣдуетъ считать докладъ о проектируемыхъ безплатныхъ повторительныхъ вечернихъ занятіяхъ для борьбы съ рецидивомъ безграмотности. Въ принципѣ вопросъ этотъ единогласно рѣшенъ былъ утвердительно еще прошлымъ собраніемъ; остановка была только за выработкой программы курсовъ. Нынѣ программа эта выполнѣ уже разработана, при чемъ управа вполнѣ резонно проектируетъ, чтобы курсы служили не только повторительнымъ, но и значительнымъ дополненіемъ пройденнаго. Программа эта должна еще пройти черезъ учебное начальство, и если послѣднимъ она будетъ одобрена, управа будетъ ходатайствовать предъ собраніемъ объ ассигнованіи средствъ на открытіе съ будущаго учгода курсовъ въ видѣ опыта, пока только въ трехъ пунктахъ уѣзда.

Далѣе обращаетъ на себя вниманіе вопросъ объ открытіи ученическихъ библіотечекъ при всѣхъ земскихъ школахъ. Управа выработала и отпечатала уже каталогъ одобренныхъ критикой мелкихъ сочиненій, которыя отнынѣ будутъ обязательными для всѣхъ библіотечекъ. Каталогъ этотъ вмѣщаетъ около 250 названій (400 томиковъ) и отличается хорошимъ подборомъ книгъ. Полныхъ такихъ библіотечекъ составлено уже 14, а съ одобренія предстоящаго собранія будетъ составлено еще 17, такъ что всѣ 31 зем. школы въ скоромъ будущемъ обогатятся хорошими ученическими библіотечками. Кромѣ того, управой проектируется, постепенно расширяя эти библіотечки, преобразовывать ихъ въ сельскія съ той цѣлью, чтобы явилась возможность удовлетворять потребности не только учащагося, но и взрослаго населенія.

Какъ извѣстно, сельско-хозяйственнымъ совѣщаніемъ по вопросу объ открытіи при зем. управѣ склада земледѣльческихъ орудій и машинъ постановлено было ограничиться пока возложеніемъ на управу роли посредницы между потребителями и торговыми фирмами. Но управа, не довольствуясь этой ролью, собрала подробныя свѣдѣнія объ организаціи зем. складовъ въ другихъ уѣздахъ и готовитъ къ будущему собранію докладъ объ открытіи склада, на который потребуется пока затрата въ 8000 руб.

Третьяго дня Тирасполь посѣтилъ директоръ народныхъ училищъ Херсонской губ. А. А. Уваровъ, специально пріѣхавшій сюда для ознакомленія съ постановкой курсовъ корзиночнаго производства. Курсы эти посѣщаются теперь 10 учителями и 4 учительницами.

Въ виду отставки предводителя дворянства князя В. Н. Аргутинскаго-Долгорукова, въ исполненіе его должности вступилъ кандидатъ предводителя А. П. Мышенковъ.

---

### ЕКАТЕРИНОСЛАВЪ, 3 іюля.

Мѣстный книгоиздатель г. Ротенберъ пригласилъ группу юристовъ для редактированія предпринимаемаго имъ грандіознаго изданія—„Полнаго свода рѣшеній гражданскаго кассаціоннаго департамента правит. сената, за время съ 1866 г. Изданіе, около 50 полутомовъ, въ размѣрѣ словаря Брокгаузъ, по 1 р. 75 к. за полутомъ (съ пересылкой 2 р.) окончено будетъ въ теченіе 2 лѣтъ. Будетъ приложенъ подробный предметный алфавитный и постатейный указатели. Книгоиздатель, берясь за дѣло, ликвидируетъ свою книжную торговлю и переходитъ исключительно въ ряды издателей.

Умершая купчиха И. И. Острухова, выигравшая когда то 200.000 р., по духовному завѣщанію отчисла въ пользу города, на постройку дѣтской больницы 104½ т. т. Теперь родственницы покойной вчинаютъ дѣло о недѣйствительности завѣщанія: старухѣ—де было 97 л. — могла-ли она быть въ здравомъ умѣ? Хотятъ оттягать 100.000 руб.

---

### ЕЛИСАВЕТГРАДЪ, 4 іюля.

Приговоръ ремесленнаго схода о передачѣ принадлежащаго упраздненному ремесленному обществу капитала въ 2000 руб. и имущества, оцѣниваемаго тысячъ въ 25—30,—въ собственность общества взаимнаго вспомоществованія ремесленниковъ г. Елисаветграда, надняхъ утвержденъ херсонскимъ губернаторомъ. Рѣшеніе ремесленнаго схода цѣлью не признать вполнѣ справедливымъ и цѣлесообразнымъ, такъ какъ оно можетъ оказать весьма благотворное вліяніе на дальнѣйшую судьбу общества вспоможенія ремесленниковъ. Произбаніе этого необходимаго для ремесленниковъ учрежденія объясняется однако не только отсутствіемъ средствъ, но и значительнымъ вліяніемъ, какое имѣли на дѣла об—ва заправилы нынѣ упраздненнаго ремесленнаго управленія.

Теперь, освободившись отъ отеческой опеки, об—во взаимнаго вспоможенія ремесленниковъ могло бы вступить на надлежащій путь, но для этого необходимо принять нѣкоторыя мѣры. Одной изъ нихъ является, по нашему мнѣнію, привлеченіе въ составъ об—ва въ качествѣ членовъ соревнователей—людей интеллигентныхъ, которые, какъ, напр., въ об—вѣ „Опора“, могли бы взять на себя руководительство дѣлами об—ва. Съ увеличеніемъ средствъ об—ва правильныя записи и отчетность въ особенности необходимы. Между тѣмъ въ средѣ теперешнихъ 40—50 членовъ общества нѣтъ достаточно грамотныхъ и свѣдущихъ лицъ, которыя съ успѣхомъ могли бы выполнить эту задачу. Затѣмъ справедливо было бы позаботиться объ устраненіи причинъ, препятствующихъ ремесленникамъ-евреямъ вступать въ составъ об—ва. Одной изъ такихъ причинъ является маленькое примѣчаніе къ § устава, въ силу котораго члены-евреи не могутъ быть избираемы въ составъ правленія об—ва. Такое подраздѣленіе противорѣчитъ солидности интересовъ всякаго трудящагося люда, въ нотѣ лица своего зарабатывающаго хлѣбъ. Вообще для проэйбавшаго досель об—ва наступила новая эра, которой остается только умѣло воспользоваться во избѣжаніе окончательнаго зарѣванія.

Къ началу будущаго учебнаго года нашъ городъ обогатится двумя новыми учебными заведеніями. Г-жа А. Н. Ефимовская получила разрѣшеніе на открытіе семикласснаго женскаго училища 1-го разряда по программѣ женск. минист. гимназій. Съ 1 сентября откроется пока приготовит. по первые два класса. Остальные классы будутъ открываться ежегодно по одному. Кромѣ того проектируется еще въ этомъ году открыть для 6—7 лѣтнихъ дѣвочекъ младшее отдѣленіе приготовит. класса, въ которомъ практически будутъ преподаваться франц. и нѣмец. языки. Слухи о томъ, будто евреямъ не будутъ приниматься въ это училище г-жи Ефимовской, невѣрны. Другое учебное заведеніе—школа 3 разряда для евр. дѣвочекъ, открывается съ 15 августа г-жей Л. А. Чаусской, женой врача. Это училище, судя по платѣ—50 и 60 руб. въ годъ, разсчитано на дѣтей болѣе или менѣе состоятельныхъ евреевъ, для которыхъ у насъ дѣйствительно не имѣется теперь солидной и подходящей школы. Во всякомъ случаѣ увеличеніе числа учебныхъ заведеній по частной иниціативѣ весьма полезно въ виду той тугости, съ которой у насъ открываются напр., городскія училища и пр.

Дожди не прекращаются: вчера и сегодня были опять обильные дожди, повсюду сельск. хозяева въ еще большее уныніе.

---

### КАРАСУБАЗАРЪ, 28 іюня.

На-дняхъ состоялись такъ долго ждавшіеся выборы городского головы и члена управы. Слухи о томъ, что нынѣшніе городскіе дѣятели Карасубазара рѣшили выйти въ отставку и болѣе родному городу не служить—оправдались какъ нельзя лучше: и городской голова И. А. Селиновъ, и членъ управы Е. А. Кондораки продъ выборами сняли свою кандидатуру, хотя и были предложены—первый 8 записками, а второй 16 изъ 23. Городскимъ головой избранъ извѣстный мѣстный садовод и комерсантъ Е. Б. Бобовичъ, почетный блюститель нашего 2 х-класснаго приходского училища, человѣкъ весьма богатый, совершенно не нуждающійся въ тѣхъ несчастныхъ 300 рублихъ, которые ассигнованы ему городомъ въ видѣ разъѣздныхъ денегъ. По слухамъ, начало его дѣятельности именно и ознаменуется отказомъ отъ этихъ денегъ, ибо для городской кассы, хронически страдающей безденежьемъ—300 рублей что-либо да составятъ. Засимъ намъ извѣстно, что въ послѣднемъ думскомъ засѣданіи г. Бобовичъ явился защитникомъ проекта раздробленія городской земли на мелкіе участки и раздачи ея нуждающимся горожанамъ. Но все-таки нельзя не сознаться, что карасубазарцы отъ перемѣны городского головы не ожидаютъ многаго, ибо г. Бобовичъ ведетъ большое хозяйство, скупаетъ сады—вѣчно занятъ и навряд-ли будетъ въ состояніи удѣлить много времени городу и его дѣламъ.

Въ члены управы оказался избраннымъ г. Соляниковъ, сынъ мѣстнаго нотаріуса, бывшій земскій учитель. Жалованья ему назначено 950 рублей, вмѣсто 750, которые получалъ до сего времени г. Кондораки.

---

## ПО РОССІИ

### Смерть въ вагонѣ.

Въ пассажирскомъ поѣздѣ харьково-балашовской жел. дор. скоропостижно скончался благочинный Харьковскаго уѣзда. Когда онъ подъѣзжалъ къ товарной станціи Балашовской, поѣздъ началъ отходить. О. благочинный сталъ бѣгомъ догонять поѣздъ, что ему и удалось, но съ роковымъ послѣдствіемъ. Съ трудомъ взлѣзши въ вагонъ 2 класса, онъ со словами „мнѣ дурно“ бросился на диванъ и черезъ минуту скончался отъ разрыва сердца.

---

### Кража съ поджогомъ посредствомъ адской машины.

Въ Москвѣ въ домѣ Сборовскихъ, въ квартирѣ домовладѣльца, находившагося съ семьей въ отсутствіи, произошелъ пожаръ. По возвращеніи изъ Полтавской губ. вызванныхъ въ Москву Сборовскихъ, было приступлено къ осмотру ихъ квартиры, при чемъ оказалось, что въ спальнѣ былъ взломанъ большой несгораемый сундукъ, а находившіяся въ немъ до полутора пуда фамильнаго серебра и 4 банковскихъ книжки на вкладъ до 6,000 руб. оказались похищенными. Тутъ же были найдены большой, очень тяжелый ломъ и молотокъ. Постель оказалась вся пересыпанною порохомъ, а подъ матрацомъ найдена спичечная коробка, наполненная роковою микстью. Въ эту коробку былъ вдѣланъ фитиль, мотокъ котораго лежалъ на кровати. Въ чуланѣ среди горѣлаго имущества, отыскались нѣкоторыя вещи изъ числа находившихся въ спальнѣ, а въ углу найденъ никкелированный будильникъ, у котораго къ пружинѣ для установки стрѣлки механизма звонка былъ привязанъ коробокъ съ сѣрными спичками, а къ нему на веревочкѣ въ качествѣ груза былъ привѣшанъ циркуль. Будильникъ съ этими приспособленіями былъ обсыпанъ порохомъ и обложенъ пороховою массой. Кто были злоумышленники, рѣшившіеся на поджогъ дома съ многочисленными жильцами ради совершенія кражи, пока неизвѣстно.

---

### Оригинальное „пари“.

«Ниж. Л.“ разсказываетъ объ оригинальномъ „пари“. Между губернской земской управой и уѣздной арзамаской возникли пререканія о мостѣ черезъ Плаксу, и предсѣдатель арзамаской управы г. Кассель напечаталъ слѣдующее объявленіе:

**Предлагаю**

гг. инженерамъ: К. Г. Иванову, А. А. Некрасову, Е. А. Бодарскому, гг. А. А. Савельеву и М. А. Ермолову принять слѣдующее условіе: вслѣдствіе категорическаго постановленія экспертной комиссіи, что сооруженіе въ оврагѣ „Плакса“ будетъ размыто первымъ ливнемъ, я, съ своей стороны, гарантирую 5000 р. и предлагаю поименованнымъ лицамъ гарантировать такую же сумму, съ уплатою черезъ годъ отъ нынѣшняго числа. Если произойдетъ разрушеніе или размывъ,—плачу я, если нѣтъ, — платятъ поименованныя лица всѣ вмѣстѣ.

Инженеръ-технологъ
А. Кассель.

Интересно знать, какъ закончится это пари, если этотъ мостъ будетъ размытъ не послѣ перваго, но напр., послѣ второго ливня...

---

### Разбой въ церкви.

Въ Петербургѣ совершено покушеніе на грабежъ и убійство въ церкви св. Бориса и Глѣба, на Калашниковской набережной. Въ церкви ночевали два сторожа, изъ которыхъ одинъ, кр. Петровъ, былъ найденъ утромъ въ безсознательномъ состояніи съ тремя ранами. По разслѣдованіи оказалось, что злоумышленникъ, оставшись съ вечера въ церкви, ночью забрался по лѣсамъ на куполъ, спустился по водосточной трубѣ внизъ и скрылся. Орудіе преступленія, молотокъ былъ найденъ въ храмѣ. За отсутствіемъ церковнаго старосты не установлена цифра похищенныхъ денегъ. Жизнь раненаго сторожа находится въ опасности.

---

### Къ покушенію на начальника депо.

Слѣдствіе по дѣлу о покушеніи на жизнь начальника депо к.-х. с. ж. дор. Шиканенко ведется жандармскимъ начальникомъ отдѣленія и товарищемъ прокурора. По подозрѣнію арестованы нѣсколько служащихъ въ депо.

---


# Д. ШЕРШЕРЪ

*Единственный представитель*

**для всей Россіи**

Акціонернаго Общества Сандудской Обойной Фабрики

**въ Гельсингфорсѣ (Финляндія)**

# Финляндскіе ОБОИ

Главный складъ для Россіи въ Одессѣ,

*Преображенская и Успенская, домъ Инбера, № 103.*

# Д. ШЕРШЕРЪ

**ОПТОВЫЙ и РОЗНИЧНЫЙ**

**СКЛАДЪ ОБОЕВЪ**

**новѣйшихъ рисунковъ.**

Образцы безплатно. 9304-13


---

**Кончались:** Изр. Мих. Гросмаркъ, Миня Рубенчикъ въ *Одессѣ*; Давидъ Евс. Гуревичъ въ *Кіевѣ*; Ив. Иван. Повилевичъ въ *Петергофѣ*; Андрей Вас. Кудрявцевъ, Вас. Зин. Иванов въ *Петербургѣ*; Никол. Сав. Арефьевъ въ *Харьковѣ*; Серг. Ник. Соколовъ, Серг. Карл. Вомъ, Фед. Фед. Капиринъ въ *Москвѣ*; Ив. Ив. Шиваевъ въ *Ярославлѣ*; Порф. Ив. Камунъ въ *Кишиневѣ*.

**Погребены на христіанскихъ кладбищахъ** 4 іюля: О. Горстеръ 31 года, К. Лобановскій 35 лѣтъ, М. Журба 67 лѣтъ, И. Франкъ 70 лѣтъ, М. Прокоповичъ 65 лѣтъ и 10 дѣтей обоего пола.

---

## ТОРГОВЛЯ И ПРОМЫШЛЕННОСТЬ.

ПЕТЕРБУРГЪ. 5-го іюля. Вексельный курсъ на Лондонъ чекъ 94.75 на три мѣс. 94.10, Парижъ чекъ 37.67½, на 3 мѣс.—.—, Берлинъ чекъ 46.30—, на 3 мѣс.—.—.

4% государственная рента 96.87½.
1-й внутр. съ выигр. заемъ 475.50.
2-й внутр. съ выигр. заемъ 358.25.
Дворянскій съ выигрышами заемъ 292.—.

**Оффиціальная котировка одесской биржи.**
5-го іюля 1902 г.

Курсы и монеты.

| | Пок. | Прод |
|---|---|---|
| Лондонъ на 3 мѣс. | 9.40¼ | 9.41¼ |
| Лондонъ чекъ | 9.46¼ | 9.47¼ |
| Парижъ на 3 мѣс. | 37.37½ | 37.42½ |
| Парижъ чекъ | 37.60 | 37.65 |
| Италія на 3 мѣс. | — | — |
| Италія чекъ | — | 37.30 |
| Бельгія на 3 мѣс. | — | — |
| Бельгія чекъ | — | 37.57½ |
| Германія на 3 мѣс. | 46 — | 46.05 |
| Германія чекъ | 46.22½ | 46.27½ |
| Вѣна на 3 мѣс. | — | — |
| Вѣна чекъ | — | 39.55 |
| Голландія на 3 мѣс. | — | — |
| Голландія чекъ | — | 78.10 |
| Наполеондоръ | 749 | 752 |
| Фунтъ стерлингъ | 944 | 948 |
| Турецкая лира | 852½ | 855 |
| Германская марка | — | — |
| Таможенный купонъ | 149¾ | 150 |

Фонды, акціи и облигаціи.

| | | |
|---|---|---|
| 5% об.в.съв. 1 в. з. 1864 г. | 475 | 478 |
| 5% „ „ „ „ 2в. 1866 г. | 359 | 362 |
| 5% въ выиг. дв. з. 1 | 889 г. | 292 | 294 |
| 4% государствен. рента | 96¾ | 97¼ |
| 3% Дворян. зем. банка | 94¼ | 94¾ |
| 4½ % „ „ | 88¾ | 89¼ |
| 4½ % Крестьян. зем. банка | 93¾ | 94¼ |
| 4½ % об. займ. г. Одессы | — | — |
| 4½ % об. 6м. вод. г. Одессы | — | — |
| 4½ % закл. л. з. б. Хер. г. | 93⅛ | 93⅞ |
| 4½ % „ бес.-тав. зем. б. | 93 | 93¼ |
| 4% обл. одес. гор. кр. об. | — | — |
| 4½ % обл. од. гор. кр. об. | 84¾ | 85 |
| 5½ % обл. ник. „ „ „ | — | — |
| Акціи о-ва одес. проб. | — | — |
| зав. „Эд. Арнстъ и К.“ | — | — |
| Акціи бес.-тавр. з. банка | 525 | 528 |

**Товарный отдѣлъ.**
5 (18) іюля.

НЬЮ-ЙОРКЪ. Пшеница наличная повысилась на ⅜ д., на іюль безъ перемѣнъ. на сентябрь ⅜ д. выше, на декабрь ⅜ д. выше. Кукуруза издорожала на ¼ д. Котировки пшеницы: наличная 80½ д., на іюль 80½ д., на сентябрь 77½ д., на декабрь 77¾ д. Кукуруза 64¼ д. за бушель.

ЛОНДОНЪ. Рынокъ зерновой тихъ. Пшеница хорошаго сорта цѣнится 28 ш. 6 п.—29 ш. средняго качества 27 ш. 6 п.—28 ш. 6 п. Кукуруза котируется 21 ш. 4¼ п. кв. въ 492 анг. ф. Ячмень 19 ш. 3—19 ш. 4½ п. за кв. въ 490 анг. ф.

ГУЛЛЬ. Рынокъ зерновой спокоенъ. Пшеница хорошаго сорта цѣнится 28 ш. 6—29 ш. 6 п., средняго сорта 27 ш. 6—28 ш. 6 п. Кукуруза цѣнится 21 ш. 3 п.—21 ш. 4½ п. за кв. въ 492 анг. ф. Ячмень кормовой цѣнится 19 ш. 6 п.

АНТВЕРПЕНЪ. Рынокъ слабъ. Сдѣлки крайне ограниченны.

РОТТЕРДАМЪ. Рынокъ малодѣятеленъ. Кукурузу цѣнятъ 111—112 гул. Ячмень кормовой 125—126 гул. за пастъ въ 2000 кило.

ГАМБУРГЪ. Рынокъ слабъ. Пшеница хорошаго сорта 9 п. 30/35 ф. цѣнится 127—129 м., средняго качества 124—126 м. Рожь 9 п. 15/20 ф. на іюль ст. ст. 103 м. Ячмень кормовой 106—107 м. Кукурузу цѣнятъ 94 м. за 1000 кило.

### Хлѣбный рынокъ.

Настроеніе американскихъ хлѣбныхъ рынковъ остается слабымъ для пшеницы подъ вліяніемъ хорошаго урожая въ Европѣ. Кукурузой наличной тверже. На потребительныхъ рынкахъ тенденція съ пшеницей и рожью тихая, цѣны слабѣе, ячменемъ спокойно при устойчивости цѣнъ.

На одесскомъ рынкѣ наличныхъ хлѣбомъ тихо, въ хоромъ спросъ лишь ячменя достигшій до 75 к. за пудъ, на сроки тенденція слабѣе, такъ какъ погода установилась и есть надежда, что жатва пойдетъ теперь скоро. Кукуруза вчера не нашлась по магазинамъ по 63 к., а до порта по 64—64¼ к. пудъ.

---

**Урожай Америки.** На основаніи послѣдняго отчета департамента земледѣлія, въ Соединенныхъ Штатахъ ожидаемый сборъ пшеницы опредѣляютъ въ 633,500,000 буш. противъ 748,463,000 буш. въ прошломъ году. Ожидаемый сборъ кукурузы опредѣляютъ въ 2,589,951,000 буш. противъ 1,522,500,000 буш., а сборъ овса —916,992,000 буш. противъ 736,809,000 буш. Урожай кормовыхъ хлѣбовъ такимъ образомъ весьма значительный и по всей вѣроятности въ будущемъ послѣдуетъ пониженіе цѣнъ на кормовые хлѣба.

Фермерскіе запасы пшеницы въ настоящее время превышаютъ прошлогодніе.

---

**Скотопригонный рынокъ** 5 іюля.

Поступило на продажу: половъ 522, коровъ 427, яловицъ —, молодняковъ 128, телятъ 80, овецъ 2800 свиней 60. Крупный скотъ продавался за пудъ отъ 4 р. — к.—4 р. 50 к., молодняки отъ 3 р. 50 к.—3 р. 70 к., свиньи отъ 4 р. 60 к. —4 р. 85 к. За штуку продавались: волы отъ 50—105 р., коровы отъ 32—58 р., яловицы отъ ——— р., молодняки отъ 20—25 р., телята отъ 14—17 р., овцы отъ 3 р. — к.—4 р. — к., свиньи отъ 18—48 р.

---

## СПРАВОЧНЫЙ ОТДѢЛЪ

**Мѣсяцесловъ.**

Суббота, 6 (19) іюля. Прп. Сисоя. Мч.: Лукій дѣвы, Инцекентій, Фелицса, Ермія, Василія, Руфа, Руфина, Марина, Мароы, Аввакума, Валентина.

**Прибывшіе въ Одессу.**
За 5-е іюля.

**Гост. „Одесса“.**

Озминовъ С. Г. изъ Бердянска, Авилкинъ С. О. изъ Ташкента, Альперовичъ І. А. оттуда же, Бекировъ Д. изъ-за границы, Броницкая Л. С. изъ Варшавы, Бауа М. изъ за границы, Гольскій Н. А. изъ Николаева, Горалекъ Ф. изъ-за границы, Евдокимова А. А. со ст. Затишье.

**Гост. „Швейцарская“.**

Эрдели М. А. изъ Херсона, Секипо К. В. изъ за границы, Баритова А. В. изъ Гуржуфа, Колоколовъ К. И. изъ Севастополя, Смидтъ С. изъ Ялты, Мажковская Е. изъ за границы.

**Гост. „Биржа“.**

Фальцеринъ М.-Г. С. изъ Херсона, Савельевъ К. К. изъ Тифлиса, Гуровичу, Затишья—Тогтовому крезиту, Петербурга—Самовичу, Ташкента—Фрейденбергу, Бендеръ—Сакелари, Екатеринослава—Стартинтъ, Екатеринодара—Шаубъ, Гепичоска—Розенблиу, Львовъ Дворженъ—Магетихъ Неумпзе—Цришицъ.

---

### Отходятъ изъ Одессы:

Пассажирскій скорый поѣздъ № 6 прямого сообщенія съ Петербургомъ черезъ Ровно, Вильно (I, II и III кл.), съ Варшавой черезъ Казатинъ. Брестъ (I и II кл.), въ 9 ч. 35 мин. утра.

Пассажирскій скорый поѣздъ № 8, въ 1 ч. 30 мин. дня (I, II и III кл.).

Курьерскій поѣздъ № 2 bis на Кишиневъ (I, II и III кл.), въ 6 ч. 10 мин. веч.

Курьерскій поѣздъ № 2 на Кіевъ, Москву и Волочиск. (I и II кл.) въ 8 час. 50 мин. веч.

Почтовый поѣздъ № 4 по всѣмъ направленіямъ (I, II и III кл.), въ 9 час. 20 мин. вечера.

Пассажирскій поѣздъ № 10 на Елисаветградъ, Харьковъ (I, II и III кл.), Ростовъ, Владикавказъ, Баку I, II кл. съ плацкартами), Кишиневъ, Рени, Унгени въ 10 ч. веч.

Смѣшанный поѣздъ № 12 на Брестъ и Кіевъ (II и III кл.) въ 7 час. 40 мин. вечера.

Пассажир. поѣздъ №10 bis въ Кишиневъ въ 11 ч. 5 м. веч.

Ускоренный товарный № 14 (съ вагонами только IV кл.) на Брестъ, Кіевъ, Знаменку черезъ Фастовъ, въ 12 ч. 30 м. ночи.

### Приходятъ въ Одессу:

Пассажирскій поѣздъ № 9 изъ Елисаветграда, Харькова, Ростова, Владикавказа, Баку, Кишинева, Рени Унгенъ въ 8 ч. 16 м. утра.

Почтовый поѣздъ № 3 въ 9 ч. 19 м. утра со всѣхъ станцій.

Курьерскій поѣздъ № 1 изъ Москвы, Кіева и Волочиска въ 9 ч. 29 м. утр.

Курьерскій поѣздъ № 1 bis изъ Кишинева, въ 1 ч. дня.

Пассажирскій поѣздъ № 7 въ 4 час. 5 м. дня.

Пассажир. поѣздъ № 9 bis изъ Кишинева въ 5 ч. 54 м. утра.

Скорый поѣздъ № 5 изъ Петербурга, Варшавы, Кіева въ 8 ч. 10 м. вечера.

Смѣшанный товаро-пассажирскій поѣздъ № 11 въ 10 ч. 45 м. дня.

Ускоренный товарный поѣздъ № 13 (IV кл.), въ 8 ч. 40 м. утра.

### Одесса-Главная и Гниляково:

Изъ Одессы-Главной въ 10 ч. и 3 ч. 40 мин.

Обратно: въ 11 час. 08 мин. и 4 час. 45 мин.

### Одесса-Портъ и Куяльникъ:

Отходитъ изъ Одессы-Портъ ежечасно, начиная съ 7 ч. утра и оканчивая въ 8 ч. 55 м. вечера.

Обратно ежечасно, начиная въ 8 ч. утра и оканчивая въ 10 ч. вечера.

### Одесса Главная и Куяльникъ:

Изъ Одессы-Главной въ 9 ч. 29 м., 12 ч. 51 м., въ 3 ч. 55 мин. въ 6 ч. 28 м. веч.

Обратно: въ 11 ч. 14 м., 2 ч. 14 м. въ 5 час. 15 мин. въ 7 ч. 42 мин.

### Движеніе поѣздовъ на Б.-Фонтанъ.

Отъ города: 6, 6—25, 6—50, 7—15, 7—40, 8—05, 8—30, 8—55, 9—20, 9—45, 10—10, 10—55, 11—40, 12—25, 1—10, 1—55, 2—20, 2—45, 3—10, 3—35, 4, 4—25, 4—50, 5—15, 5—40, 6—05, 6—30, 6—55, 7—20, 7—45, 8—10, 8—35, 9, 9—25 и 9 ч. 50 м. (послѣдній).

Отъ Б.-Фонтана: 6—55, 7—20, 7—45, 8—10, 8—35, 9, 9—25, 9—50, 10—15, 10—55, 11—40, 12—25, 1—10, 1—55, 2—25, 2—50, 3—15, 3—40, 4—05, 4—30, 4—55, 5—20, 5—45, 6—10 6—35, 7, 7—25, 7—50, 8—15, 8—40, 9—05, 9—30, 9—55, 10—20 и 10 ч. 45 м. (послѣдній).

**Движеніе вагоновъ конки на Хаджибейскій лиманъ.**

Отъ города: 6, 6—45, 7—30, 8—15, 9, 9—45, 10—30, 11—15, 12, 12—45, 1—30, 2—15, 3, 3—45, 4—30, 5—15, 6, 6—45,

## Въ Придворномъ Оркестрѣ

въ скоромъ времени откроются вакансіи: четырехъ скрипокъ, одного альтъ-соло, одной флейты, одного кларнета, семи В-кларнетовъ, двухъ саксафоновъ, одного фагота, одного корнета-соло, одного альторна и трехъ тромбоновъ. Желающимъ подвергнуться конкурсному испытанію слѣдуетъ заблаговременно сообщить свѣдѣнія о возрастѣ, вѣроисповѣданіи и музыкальномъ образованіи въ Канцеляріи Придворнаго оркестра (г. Петергофъ, Дворцовая улица). Принимаются только русскіе подданные. При зачисленіи на службу будутъ возвращены расходы на проѣздъ. Испытанія будутъ производиться въ Петергофѣ, съ 1-го по 15-е августа сего года. 9767—1

## ОТДАЕТСЯ ВЪ АРЕНДУ
### въ г. Николаевѣ
## паровая хлѣбопекарня,

съ отдѣленіями: макаронымъ, бисквитнымъ и конфектнымъ. Имѣются всѣ необходимыя для большого производства машины, четыре двойныхъ печи, системы **Werner & Pfleiderer**, три русскія печи, бисквитныя и макаронныя машины, паровыя сушильни, большой колодецъ съ хорошей водой въ изобиліи. Всюду водопроводъ, а также имѣется паровая водокачка для продажи воды на сторону. Прекрасные большіе погреба и такой-же ледникъ; конюшни и казармы для кучеровъ, рабочихъ и мастеровыхъ, большой каретный сарай. Большой двухъ этажный жилой домъ; во всѣхъ помѣщеніяхъ имѣются: паровое отопленіе, собственное электрическое освѣщеніе и водопроводы теплой и холодной воды. Второй дворъ со множествомъ жилыхъ помѣщеній для семейныхъ мастеровыхъ.

Двигательной силы и пара имѣется въ большомъ избыткѣ, а также свободнаго помѣщенія вслѣдствіе чего представляется возможнымъ пріурочить къ этому еще другія не поименованныя здѣсь производства.

За подробными свѣдѣніями обращаться въ контору владѣльца, по адресу: Одесса, Надеждинская улица, домъ № 12, кв. № 4, или въ Николаевѣ, зданіе Паровой хлѣбопекарни. 9764—1

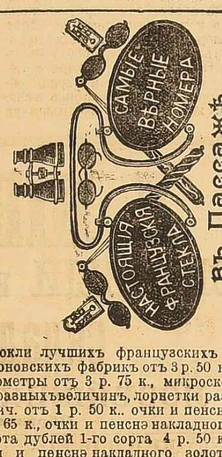


**Оптическій магазинъ въ Пассажѣ.**

Бинокли лучшихъ французскихъ и Ритоновскихъ фабрикъ отъ 3 р. 50 к., барометры отъ 3 р. 75 к., микроскопы разныхъ величинъ, лорнетки разъ. велич. отъ 1 р. 50 к., очки и пенснэ отъ 65 к., очки и пенснэ накладного золота дублей 1-го сорта 4 р. 50 к., очки и пенснэ накладного золота дублей 2-го сорта 2 р. 50 к., термометры отъ 18 к., бритвы, ножи и ножницы англійскихъ и золенгенскихъ фабрикъ въ громадномъ выборѣ разныхъ цѣнъ. Чучела разныхъ птицъ художествен. работы по самымъ умѣреннымъ цѣнамъ Оптическій магазинъ **Корсунскаго** въ Пассажѣ. 8377—34

**На дачѣ**

отдаются **одна, двѣ или три** комнаты вмѣстѣ съ мебелью, можно и съ кухней. Близъ моря и конки. Дача „Отрадная" Уютная ул., д. № 7, кв. № 6. 9412—29

**СѢТКИ по 11 коп.**

для газоваго и Вашингтоновскаго освѣщенія Акціонернаго Общества **БУТЦКЕ**. Исключительная продажа для Юга Россіи **у М. І. Микитинскаго**, Преображенская, № 69. Высылаются также почтою налож. платежъ. 8595-18

**СО ДНЪ УСПѢХА**
**ВНѢ КОНКУРСА.**
Членъ Жюри на Всемірной Выставкѣ въ Парижѣ 1900 года.
**ALCOOL DE MENTHE DE RICQLÈS**
(Настоящій Мятный Алкоголь)
Противъ НЕВРАЛГІЯ и БОЛЕЙ въ ЖЕЛУДКѢ, НЕРВНОЙ и ГОЛОВНОЙ БОЛИ.
Нѣсколько капель въ стаканѣ сахарной воды составляютъ чрезвычайно вкусный и гигіенически напитокъ, сразу успокоивающій жажду.
Превосходенъ также для ЗУБОВЪ, РТА и НАРУЖНАГО УПОТРЕБЛЕНІЯ.
Требовать подпись RICQLÈS. 9251—9

**„Преображенскій" АПТЕЧНЫЙ СКЛАДЪ**
Преображенская, домъ Одесск. гост., уг. Полицейской.
предлагаетъ
**Противъ Вескушекъ**
загара, угрей, пятенъ и морщинъ кремъ „Висмуталинъ", который придаетъ неузнаваемый видъ лицу.
9591—6

**Отъ 20 к. вещь**
Принимаю шитье бѣлья. Заказы исполняю добросовѣстно и аккуратно Адр. остав. въ конт. „Од. Нов" для М. Л. 9249—28

**Спеціалистъ** по МАТЕМАТИКѢ и древ. яз. Петръ Семеновичъ Варшавскій готовитъ во всѣ средне-учеб. и высш. учеб. завед. съ ручательствомъ. Въ 1900 г. выдержали слѣд. ученики: на аттестатъ зрѣлости: Кинсбергъ; въ гимназію: Зайцевъ (въ 6 кл.—по лат., ариѳм., алгебѣ, геомет. и исторіи—5) и Кофманъ (въ 7-ой кл.); въ реальное училище: Скляво (къ выпускному); въ юнкерское: Іеромузо, Подкосовъ, братья В. и А. Кокоревы, Влодекъ и Вермень; къ офицерскому экзамену: Бондаренко (по математ. и физикѣ 12); въ политехническій рижскій институтъ:—Смольниковъ; на званіе аптекарскаго ученика — Раскеръ; на званіе домаш. учительницы — Гольдесманъ; на классный чинъ (кандидатъ): Дюбо и Стрѣльниковъ; въ одес. училище торговаго мореплаванія—Кучевскій; къ экзамену на вольноопредѣляющагося по 1 му разряду—Вернеръ; по 2-му: Калоти (2 раза), Вродскій, Вейнбергъ, Соловьевъ, Іеромузо, Гуровичъ, Сорокеръ, Чаругинъ, Коногреевъ, Граеръ, Лысаль (2 раза), Берлинъ, Мазуренко, Цаль, Гаудзикъ, Вишневецкій, Цукермантъ, Вселюбскій, Дьяченко, Павловъ, Студзинскій, Маевскій, Шебратъ, Шимановскій и т. д. (нѣкоторые блистательно); въ Николаевскую академію генеральнаго штаба 4 офицера (16, 14 и 13 стрѣлк. полка). Изъ прежнихъ учениковъ, въ числѣ которыхъ много студентовъ и офицеровъ, **болѣе 300** выдерж. въ различныя учебн. завед. Уроки француз., нѣмецк., англ. и итальянскаго. Адр.: **Новая ул.** (между Н.-Рыбной и Мал.-Арнаутской), **д. № 10, вскоѣ. Принимаются пансіонеры.**

**Требуется**
хорошо знающій русскую корреспонденцію и бухгалтерію. Адресъ въ конторѣ „Од. Нов.". 4974—3

## Управленіе Юго-Западныхъ желѣзныхъ дорогъ

симъ объявляетъ, что 25-го іюля 1902 года, въ 12 часовъ дня, назначается соревнованіе на отдачу въ аренду Юго-Западнымъ дорогамъ хлѣбныхъ магазиновъ на Тираспольской Заставѣ въ Одессѣ, сроком на одинъ годъ, считая съ 1-го августа сего года.

Желающіе принять на себя таковой подрядъ должны къ означенному сроку подать заявленіе на имя Начальника службы движенія въ запечатанныхъ сургучной печатью конвертахъ съ надписью: „Къ соревнованію, назначенному на 25 іюля 1902 года". Въ заявленіи должно быть указано: званіе, имя, отчество и фамилія желающаго отдать въ наемъ помѣщенія, наемная плата этихъ помѣщеній, по какой линіи и вдоль какихъ путей находятся магазины, а также вмѣстимость каждаго магазина; кромѣ того, къ заявленію долженъ быть приложенъ схематическій планъ магазиновъ, съ указаніемъ, во сколько этажей и число воротъ. Магазины должны вмѣщать въ общемъ отъ 50.000 до 80.000 четвертей зерна. Заявленія, поданныя послѣ указаннаго срока, не будутъ разсматриваемы. 9761—1

**Согласно § 1-му «Правилъ перевозки по желѣзнымъ дорогамъ грузовъ съ пассажирскими поѣздами»**
(изданныхъ на основаніи ст. 31 Общ. Устава Россійск. желѣз. дор.) по тарифу № 6535,

## Управленіе Юго-Западныхъ желѣзныхъ дорогъ

настоящимъ объявляетъ, что перевозка сдаваемыхъ къ отправленію по означенному тарифу грузовъ будетъ производиться, кромѣ поѣздовъ, указанныхъ въ вывѣшенныхъ на станціяхъ „Схемахъ движенія поѣздовъ, съ которыми производится перевозка скота, животныхъ, живой птицы, скоропортящихся большой скорости и срочныхъ грузовъ, а также товара, предъявляемаго къ перевозкѣ по тарифу № 6535", еще нижеслѣдующими смѣшанными (тов.-пас.) поѣздами:

На участкѣ Одесса-Казатинъ п. № 14.
„ „ Казатинъ-Кіевъ п. № 14.
„ „ Казатинъ-Брестъ п. № 13.
„ „ Кишиневъ-Раздѣльная п. № 12bis. 9745—2

**Товарищество „Василій Климушинъ"**
**Чаи** фирма существуетъ съ 1848 г.
Главный магазинъ въ Москвѣ: Боровицкія ворота, д. № 90, откуда **ЧАИ** отправляются во всѣ города Имперіи и за границу.
4966-1

## Одесская Городская Управа

ищетъ помѣщеніе для рукодѣльнаго класса и квартиры учительницы о 2-хъ комнатахъ со всѣми удобствами въ районѣ между Полицейской и Успенской и Екатерининской и Новой улицами.

Гг. домовладѣльцевъ, желающихъ сдать помѣщеніе, просятъ подать заявленія въ Отдѣленіе по Народному Образованію до 10 го сего іюля. 9738—1

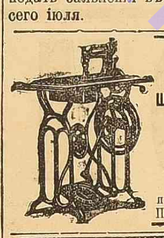

**Магазинъ „Чикаго"**
швейныхъ машинъ и музыкальныхъ инструментовъ
**Я. Мознаимъ,**
*Одесса, Преображенская, д. № 31, Склад.*
ВСЕГДА БОЛЬШОЙ ВЫБОРЪ
**ШВЕЙНЫХЪ МАШИНЪ ЗИНГЕРЪ**
и др. новѣйшихъ системъ. Безплат. обуч. художеств. вышиванію
Починка швейн. машинъ. Ручательство на 5 лѣтъ. 9691—5

**Кресло Висячее** послѣдняго изобрѣтенія, можетъ качаться и вертѣться, очень покойное, для чтенія, работы и отдыха. Высылается за 3 р. 50 к. и далѣе наложеннымъ платежомъ. Адресъ: Одесса, Ришельевская, 27, Е. С. Гельперна.

**ГУЛЬЕ-БЛАНШАРДЪ,**
**Эммануилъ Эйсенъ,** преемникъ, — Одесса.
*Почтовая ул., 9 и Ришельевская, 12.*
Всемірно-извѣстныя **Вальтера А. Вуда** удостоенныя высшей награды СѢНОКОСИЛКИ, ГРАБЛИ, ЖАТКИ и СНОПОВЯЗАЛКИ **Grand-Prix** на Всемірной Парижской выставкѣ 1900 г.

**ЛОКОМОБИЛИ и МОЛОТИЛКИ**
извѣстнаго завода РУСТОНЪ, ПРОКТОРЪ и Ко, въ Линкольнѣ, **садовыя** американскія орудія **Планетъ**, культиваторы, окучники, ручныя рядовыя сѣялки, примѣнимыя для садовъ, огородовъ и виноградниковъ. **Мѣхи и пульверизаторы** для ухода за виноградниками,
**Керосиновые двигатели Горнсби-Акройдъ, мельничные** поставы, жернова французскіе и богемскіе. Сортировка системы **Клейтона**. Куколеотборники **Пернолэ**. Пожарные и колодезные насосы. **Станки** токарные, строгальные, сверлильные, долбежные и проч. Дверные и оконные приборы, домашняя утварь, **холодильные шканы**, машинки для мороженаго, фильтры для воды, ножевой товаръ, **вѣсы** сотенные, десятичные и столовые. **Приборы** для стирки и выжиманія **бѣлья.**
**Водомѣры Томсона**, водопроводныя трубы и водопроводныя принадлежности.
**Виноградные прессы, фильтры и насосы для вина, молотилки** для кукурузы.

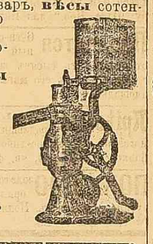

**Сливкоотдѣлители КОРОНА**
ВЫСШАЯ НАГРАДА
на всемірной Парижской выставкѣ 1900 г. **Grand-Prix**
самые малосложные, дешевые, легкіе въ ходу и въ чисткѣ. 8364—23

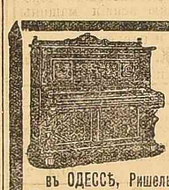

Фирма существ. съ 1856 г.
**ДЕПО ФОРТЕПІАНЪ Э. ВИЦМАНЪ,**
въ ОДЕССѢ, Ришельев. ул., уг. Полиц., д. Кречмара, № 17 (второй эт.).
Громадный выборъ РОЯЛЕЙ и ПІАНИНО самыхъ лучш. придворн. фабрикъ: Бехштейна, Блютнера, Шидмайера, Швехтена, Кванта, Беккера, Ренниша, Гоофа, Фаръ.
Цѣною отъ 350 руб. и дороже, а также лучшей всемірно-извѣстной фабрики **Эстей** американскія фисгармоніи въ Братеборо. Принимаются починка и настройка. Большой выборъ ПІАНИНО НА ПРОКАТЪ. 3890—65
**ЦѢНЫ БЕЗЪ ЗАПРОСА.**

ТОРГОВЫЙ ДОМ
**„Гуревичъ и Тамаркинъ"**
Почтовая, № 20. Телефонъ № 690.
**Складъ кафельныхъ печей**
бѣлыхъ, цвѣтныхъ и майоликовыхъ, всѣхъ сортовъ
**кирпича,** огнеупорнаго, евдосійскаго и обыкновеннаго
Большой выборъ
**печныхъ принадлежностей.**
**Терракотовыя вазы, фигуры, тумбы и др.**
Складъ водопроводныхъ и канализаціонныхъ принадлежностей,
разнаго рода **фаянсовыхъ клозетовъ**
и ПРИБОРОВЪ къ нимъ,
**желѣзныхъ, гончарныхъ и свинцовыхъ трубъ.** Принимаемъ на себя постановку печей здѣсь и въ др. городахъ. 8898-27

**„COMFORT"**
ПАРОВАЯ МЕХАНИЧЕСКАЯ КРАСИЛЬНЯ и ХИМИЧЕСКАЯ ЧИСТКА
**быв. Августа Латта.**
АДРЕСЪ: 1) Заведеніе по Разумовскому переулку, № 3.
2) Магазинъ: Екатерининская ул., д. Бубы, № 14, противъ Пале Рояля.
Заведеніе: Химическая чистка и окраска въ натуральные или новые цвѣта всевозможн. рода платьевъ, занавѣсей, гардинъ и проч. съ ручательствомъ за безусловное сохраненіе прочности тканей.
Администраторъ **Фортусъ Фаерманъ.**
Химикъ **Розенцвейгъ.**
ПРИМѢЧАНІЕ: 1) Время выполненія заказовъ для химической чистки отъ 3 до 5-ти дней. 2) Окраска отъ 8 до 14 дней. Траурныя вещи выполняются срочно въ два дня. 3) Для банкетовъ, баловъ, викниковъ и для пароходовъ бѣлье выполняется срочно въ 36 часовъ. 9404-6
**Просимъ обратить вниманіе на адресъ.** („В. О. Гр." № 106).

**БИЛЛІАРДНАЯ ФАБРИКА Х. И. ДАГИСА**
ОДЕССА, Ришельевская, 70

Принимаются заказы биллiардовъ системы Фрейберга, въ качествѣ безъ исключенія аспидными досками и мраморными, а также специальное изготовленіе кіевъ разныхъ сортовъ. Прейсъ-куранты съ рисунками высылаются безплатно. 8290—24

**100.000 открытыхъ ПИСЕМЪ** отъ 2 коп. 9141-17
**Салонъ 1902 года.**
Ежедневное полученіе НОВОСТЕЙ со всей Европы. Громадный выборъ масляныхъ **КАРТИНЪ** въ рамахъ отъ **1 руб.** Новые рисунки **БАГЕТОВЪ** для рамъ русск. и заграничн. фабрикъ. Альбомъ для открытыхъ писемъ отъ 75 к. въ Московскомъ рамочномъ магазинѣ **Е. С. Гельперна,** Екатерин., 27 прот. Африкосов.

**Недорого продается шикарно-обставленная фотографія**
при губернскомъ городѣ, имѣющемъ 150 тысячъ жителей на Югѣ Россіи, дающая дохода 15 тысячъ въ годъ. Узнать: Екатеринославъ, Заводская ул., домъ Тисленкаго, кв. Вермана. Александръ Іосифовичъ Торшкій. 4826 4

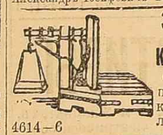

**Заводъ вѣсовъ** инженера **КРЕМЕНЧУЦКАГО** Старопорт., 106, прот. стар. рус. кладб., (меж. Малорос. и Хутор.) 4614—6

**Фабрики М. ЮЗЕФОВИЧА**
**ОРѢХОВАЯ краска для волосъ**
окрашиваетъ въ теченіе 10 мин. въ цвѣтъ: черный, русый и бѣлокурый. Безвредна. для здоровья. Цѣна 1 р. 35 к. и 2 р., пробныя 50 к.
Складъ у
**Р. Н. АУДЕРСКАГО,**
Ришельевская, № 10. 9633—3
„Правител. Вѣстн.", № 62, 1902 г.

**МОЗОЛИНЪ ГРЕЙНГЕРЦА**
УНИЧТОЖАЕТЪ
МОЗОЛИ СЪ КОРНЕМЪ
*Продается вездѣ.* | *Цѣна 35 коп.*
8880—14

**КИШИНЕВЪ.**
**БУФЕТЪ КАПМАРЕ**
въ Александровскомъ саду.
Ежевечерно — **духовая музыка 24 артиллерійскаго Лубенскаго полка** подъ управленіемъ **И. И. Чернецкаго.** 9605—9

**ВАЖНО**
**для Табачныхъ и Гильзовыхъ фабрикъ!!**
Купивъ въ полную собственность заводы **А. С. ВИКТОРСОНЪ,**
вмѣстѣ съ заявками, объявленіями привиллегіями, какъ русскими такъ и иностранными на единственное право выработки гильзо-мундштучныхъ машинъ, а также аппаратовъ обращающихъ старосистемныя машины въ мундштучныя, и пріобщивъ къ нимъ приборы **новѣйшей конструкціи.**
1) **ВАТНЫЙ** для автоматическаго ввода ваты въ крученыя гильзы.
2) **ВНУТРЕННЕЙ** раскатки (кромѣ наружной) дающій **большую экономію въ мундштукѣ.**—
я нашелъ возможнымъ **сильно** понизить цѣны моего производства, сдѣлавъ его доступнымъ **каждому.**
За заказами и объясненіями, прейсъ-курантами, высылаемыми безплатно, прошу обращаться: Москва, Мясницкая, д. Кабанова, контора Э. Тильмансъ и К°. 9705-2
**Машиностроительный заводъ А. И. Тильмансъ**

НАСТОЯЩЕЕ СРЕДСТВО
**ФЕНОМЕНЪ ЖИДКОСТЬ ДЛЯ УКРѢПЛЕНІЯ ВОЛОСЪ,**
Чтобы укрѣпить корни волосъ и дать имъ росту нужно каждый день утромъ и вечеромъ натирать корни волосъ только легко и нѣжно, досуха, три раза подрядъ. Употреблять должно въ теченіе (minimum) 2-хъ мѣсяцевъ. Г-жа Лаво обращаетъ вниманіе своихъ покупателей, что не слѣдуетъ мыть голову въ теченіе времени употребленія жидкости. Цѣна большого флакона 5 р., ½ флакона—2 р. 50 к. Во избѣжаніе поддѣлокъ просятъ обращать вниманіе на красную печать. Адр. изобрѣтател. „Феномена": Дерибасовская, д. Парижск. гост., **ЛАВО № 7.** М. 4486—7

ОТЪ **МОЗОЛЕЙ** РЕКОМЕНДУЕТСЯ КАКЪ ПРЕВОСХОД. СРЕДСТВО **ПЛАСТЫРЬ Л. ЛИНТРОПА.** Тотчасъ же послѣ прикладыванія на мозоль, начинаетъ размягчать ее, ослабляя этимъ боль и черезъ 2-3 дня мозоль легко удаляется вмѣстѣ съ корнемъ. Продается вездѣ. ц. 25 к. 9672—3

**Лаковый заводъ**
**Августъ Риттербергъ, Рига.**
**Половые, каретные, масляные**
и СПИРТОВЫЕ ЛАКИ.
Вареное масло, смола для пивоваренъ.
**ЛИТОГРАФСКІЙ ЛАКЪ и ФИРНИСЪ.**
Одесскій складъ: Екатерининская, № 56, противъ Греческ. церкви.
Представ. **С. Л. Гуревичъ.** 9291 8

**Восточный Растворъ**
химической фабрики
**Гартманнъ и Миттлеръ въ Вѣнѣ**
(владѣльцы патента)
**для истребленія клоповъ и таракановъ**
съ ихъ зародышами.
Продается у гг. Ю. Лемме и Ко, И. Б. Сегаль, Тарле & Ландау, Л. Очиновскаго и во всѣхъ аптекарск. магазинахъ
Цѣна больш. флакона 50 коп., малаго флак. 30 к.
Каждый флаконъ снабженъ описаніемъ способа употребленія и кисточкой для смазыванія. Торговцамъ дѣлается скидка.
Оптовая продажа для всей Россіи при складѣ колоніальныхъ и москательныхъ товаровъ
**РОМАНА ПАВЛЕНКО,** Одесса, Александров. площ.
Главный представитель **И. Пайкисъ,** Одесса, Садовая, 13.
„Вѣдом. Одесск. Градонач." № 109. 9441-6

**Жидкая синька „ИДЕАЛЪ"**
**ЛУЧШЕЕ ДЛЯ БѢЛЬЯ** 9638—5
**Ю. Л. ЛАНГКУЧЪ,** Одесса.
АМЕРИКАНСКІЙ
**ЩЕЛОЧНО-МЫЛЬНЫЙ ПОРОШОКЪ**
**ЛУЧШЕЕ ДЛЯ МОЙКИ И СТИРКИ.**
**Остерегаться поддѣлокъ.**

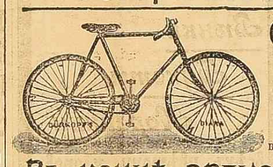

**ФЕРДИНАНДЪ ЦОРНЪ**
въ Одессѣ, Ришельевск., № 17, уг. Полицейск.
**Въ концѣ августа с. г. магазинъ переходитъ**
въ домъ Гринберга, по РИШЕЛЬЕВСКОЙ, уг. Почтовой, противъ станціи конки.
Постоянно въ большомъ выборѣ
**ЛУЧШІЕ ВЕЛОСИПЕДЫ**
**принадлежности къ нимъ,**
**Газолиновые и ацетиленовые фонари и лампы.**
Спеціальная мастерская велосипедовъ.
**Кровельный толь для крышъ** и проч.
ОТДѢЛЬНЫЕ прейсъ-куранты по указанію желаемой отрасли высылаются безплатно.
Телефонъ № 1420. 9183—17

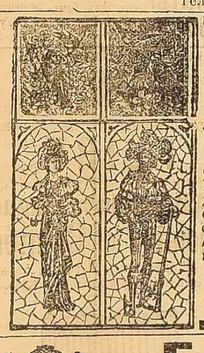

**МАСТЕРСКАЯ СТЕКЛЯННЫХЪ Витражей**
**Л. Макке и К. Бертранъ**
Одесса, Канатная ул., д. № 20.
Спеціальность цвѣтныхъ стеклянныхъ ПАНО и вставленіе таковыхъ въ олово для оконъ, дверей, потолковъ и занавѣсей, образующія самые различные рисунки, напримѣръ: изображеніе **ВОИНОВЪ, АЛЛЕГОРИЧЕСКИХЪ** сюжетовъ, цвѣтовъ, птицъ и различный стиль рельефно и въ золотѣ.
По желанію гг. заказчиковъ являюсь на домъ для разъясненія. 9028—18

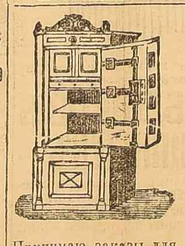

**Г. БЕРНДТЪ,**
*заводъ несгораемыхъ денежныхъ кассъ,*
А ТАКЖЕ
несломаемыхъ изъ патентов. стальной брони,
**БОЛЬШОЙ ВЫБОРЪ**
**ГОТОВЫХЪ КАССЪ**
Принимаю заказы для изготовленія стальныхъ банковскихъ помѣщеній и кладовыхъ, для храненія цѣнностей, такъ называемыхъ „SAFES" новѣйшей конструкціи, дверей и оконныхъ ставень для банковскихъ помѣщеній.
**Поставщикъ НЕСГОРАЕМЫХЪ КАССЪ** для Юго-Западныхъ, Либаво-Роменской, Самаро-Златоустовской и Сибирскихъ желѣзныхъ дорогъ, **отдѣленій** Государственнаго Банка, казначействъ, городскихъ и волостныхъ правленій.
**Фабрика:** Одесса, Мастерская ул., № 44, собств. домъ.
**Главный складъ:** Одесса, Ришельевская ул., д. Кречмара № 17
8375—34

Только что отпечатана необходимая и полезная въ каждой семьѣ
**НОВАЯ КНИГА**
„Руководство къ изуч. кройки (безъ помощи учителя) дамск. и дѣтск. парадныхъ и верхн. платьевъ" по упрощен. системѣ, доступн. для лицъ какъ. возраста и полож., даже для малограмотн. и дѣтей; усваивается въ 2—3 недѣли. Цѣна „Руководства" вмѣстѣ съ „Альбомомъ объяснительныхъ чертежей" 75 коп., съ перес. 1 р. Выписывать отъ автора: А. П. Баликъ, Ковна, Садовая. 3255—28

**ПРАВИЛЬНАЯ ПОСТАНОВКА ГОЛОСА и уроки пѣнія.**
Княжеская, № 2, кв. 14. 9388-18

**Единственное представительство**
ЖЕРНОВОВЪ французскихъ
ПОСТАВОВЪ нов. конструк.
ВАЛЬЦЕВЪ изв. Швейцар. завода Акц. О-ва А. Миллотъ.
КУКОЛЕОТБОРНИКОВЪ для всѣхъ надобностей
РЕМНЕЙ англійскихъ, приводныхъ
СИТЪ шелков. Швейцарскихъ и проч.
постоянно на складѣ въ громадн. выборѣ
**Р. ПЛИТМАНЪ,**
ОДЕССА. Успенская, № 40. Телефонъ № 1204. 9468—9

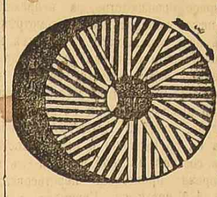

**ОБОИ** получены ГРОМАДНЫЯ ПАРТІИ
новѣйшихъ рисунковъ,
*лучшихъ европейскихъ фабрикъ*
ВЪ СКЛАДѢ
**Н. ШНЕЙВЕЙСА,**
ПОЧТОВАЯ, № 31. Телеф. № 950.
Также получены большой выборъ **ПОЛОВОЙ КЛЕЕНКИ.** 8634—3

9250—6

**Товарищество Писчебумажныхъ фабрикъ и Каменноугольныхъ копей**
**И. С. Пажженко** 9752—2
въ Ростовѣ н/Д.,
извѣщаетъ, что заказы на писчія, печатныя, газетныя, альбомныя, рисовальныя, оберточныя, сахарныя и проч. бумаги (вырабатываемыя исключительно изъ тряпичной массы), а также уголь: антрацитъ, кулачный и орѣшникъ собственныхъ антрацитныхъ рудниковъ области Войска Донского, Грушевско-Власовскаго раіона, съ 1-го іюля принимаются въ спеціальномъ складѣ Товарищества
*Александровская площадь (Греческій базаръ), д. Гринберга.*
**у довѣреннаго Товарищества для Одессы, Херсона, Николаева и Бессарабіи**
**Іосифа Дмитріевича Толмачева.**

**Балансъ Бессарабско-Таврическ. Земельнаго Банка**
На 1-е іюля 1902 года.

| | | | | |
|---|---|---|---|---|
| АКТИВЪ. | | | | |
| Касса—наличными деньгами | | | — | — |
| Текущіе счета: | | | | 79043 20 |
| въ Одесск. Конторѣ Государств. Банка | | | 22361 13 | |
| въ разныхъ банкахъ | | | 2214621 04 | |
| у корреспондентовъ Банка | | | 126083 29 | 2363065 46 |
| Корреспонд. Банка по оплатѣ куп. и тир. закл. листовъ | | | — | 33581 47 |
| Процентныя бумаги, принадлежащія Банку: | | | | |
| I) государств. и Правит. гарантированныя: | | | | |
| а) хранящіяся въ Одесской Конторѣ Государствен. Банка: | | | | |
| основн. капит. (по § 52 уст.) | Р. 5.839.922 40 | Р. 5.635.697 97 | | |
| запаснаго „ (по § 98 „ ) | „ 2.457.500 — | „ 2.333.361 87 | | |
| резервнаго фонда | „ 686.200 — | „ 656.801 01 | | |
| б) въ кассѣ Банка и у корреспондентовъ — | | | | |
| оборотныхъ средствъ | „ 158.100 — | „ 158.342 48 | | |
| неполученныхъ % | „ — | „ 232 40 | 8784435 73 | |
| | Р. 9.141.722 40 | | | |
| II) частныя процентныя бумаги: | | | | |
| закладн. листы, принадл. Банку | Р. 1.190.600 — | Р. 1.062.709 29 | | |
| неполученныхъ % | Р. — | Р. 23.660 — | 1086369 29 | 9870805 02 |
| Счетъ особаго резервнаго фонда: обезпечено имуществомъ, согласно Высочайшему повелѣнію отъ 3 декабря 1899 г. | | | — | 638850 — |
| Ссуды долгосрочныя: | | | | |
| подъ залогъ зем. имуществъ | Р. 64.201.543 72 | | | |
| „ „ город. недв. „ | „ 45.158.314 86 | Р. 109.359.858 58 | | |
| по город. недв. имущ., оставшимся за Банкомъ | | „ 964.294 09 | 110324152 67 | |
| срочнаго погашенія | | Р. 5.115 63 | | |
| досрочнаго погашенія, наличными деньгами | | „ 2.931 68 | 8047 33 | 110332200 — |
| Ссуды долгосрочныя, предназначенныя къ выдачѣ | | | — | 82200 — |
| Ссуды краткосрочныя: | | | | |
| подъ залогъ земельныхъ имуществъ | | | 948500 — | |
| „ „ городскихъ недвижимыхъ имуществъ | | | 236900 — | 1185400 — |
| Закладные листы, представлен. въ досрочное погашеніе ссудъ | | | — | 409500 — |
| Купоны, оплаченные до срока и отъ тиражн. закладн. листовъ | | | — | 14712 25 |
| Домъ—для помѣщенія Банка | | | — | 276300 — |
| Движимое имущество Банка | | | — | 29782 60 |
| Платежи за заемщиками: ( просроченные | | | 1592491 05 | |
| ( пользующіеся льготой | | | 3484189 81 | 5076680 86 |
| Возвратные расходы | | | — | 46936 70 |
| Расходы Банка по управленію | | | 84386 34 | |
| „ „ по операціямъ | | | 56451 26 | |
| „ „ имуществамъ, оставшимся за банкомъ | | | 157554 46 | 298392 06 |
| 5% государственный сборъ съ чистой прибыли | | | — | 99926 76 |
| 5% государств. сборъ по куп. отъ закл. листовъ | | | — | 3665 97 |
| Счетъ Государств. Банка по 6% закл. лист., вышедшимъ въ III-й тиражъ по конверсіи | | | — | 100 — |
| Эмеритальная касса служащ.—закладн. лист. | | | — | 121490 — |
| 4½% закладные листы, подлежащіе выдачѣ по конверсіи | | | — | 31300 — |
| | | | | 130993852 35 |
| ПАССИВЪ. | | | | |
| Складочн. капиталъ ( I—XIV вып. | | Р. 7000000 — | | |
| ( XV „ | | „ 250 — | 7000250 — | |
| Запасный капиталъ ( I—XIV вып. | | Р. 4135.761 50 | | |
| ( XV „ | | „ 136 — | 4135897 50 | 1116147 50 |
| Особый резервный фондъ (ст. 46 разд. X Уст. Кред.) | | | — | 866622 68 |
| Фондъ—на уменьшеніе стоимости дома Банка | | | — | 83815 — |
| Заклад. листы—въ обращеніи | | | — | 110332200 — |
| Закладные листы, подлежащіе выпуску | | | — | 82200 — |
| Закладные листы, вышедшіе въ тиражъ, и не предъявленные къ оплатѣ: | | | | |
| Купоны, подлежащіе оплатѣ | | | — | 455500 — |
| Проценти. фондъ | | | — | 2611899 50 |
| Погасительный фондъ | | | — | 2482474 50 |
| Досрочное погашеніе ссудъ ( наличными деньгами | | | 2931 68 | 787879 03 |
| ( закладными лист. | | | 409500 — | 412431 68 |
| Платежи, уплаченные до срока | | | — | 1553 79 |
| Проценты и прибыли за 1902 годъ | | | — | 1163420 10 |
| Спец. текущій счетъ въ Одесской Конторѣ Госуд. Банка | | | — | 1000 — |
| Вознагражденіе за пожарные убытки | | | — | 30858 50 |
| Переходящія суммы—наличными деньгами | | | — | 383856 85 |
| Невыплаченный дивидендъ по акціямъ | | | — | 10192 92 |
| Эмеритальная Касса служащихъ—закл. листами | | | — | 121400 — |
| Закладные листы, вышедшіе въ III-й тиражъ по конверсіи и подлежащіе оплатѣ Государственнымъ банкомъ | | | — | 100 — |
| 5% закладн. листы—не представленные по конверсіи | | | — | 31300 — |
| | | | | 130993852 35 |

Цѣнности—на храненіи Р. 1.630.900 —
Нарицательная цѣна акціи Р 250 каждая.
Мѣстонахожденіе правленія—въ г. Одессѣ.
Дивиденды по акціямъ оплачивается:
въ Одессѣ—Правленіемъ Банка.
въ С.-Петербургѣ: Учетнымъ и Ссуднымъ Банкомъ, Международнымъ Коммерч. Банкомъ, Русскимъ для Внѣшней Торговли Банкомъ, Русскимъ Торгово-Промышл. Коммерч. Банкомъ, С.-Пет. частн. Коммер. Банкомъ, Сѣвернымъ Банкомъ и торг. домами; Г. Вавельбергъ и И. В. Юнкеръ и К°.
въ Москвѣ: Международнымъ Торговымъ Банкомъ, отдѣленіями: С.-Пет. Междунар. Коммерч. Банка, Русскаго для Внѣшней Торговли Банка, Русскаго Торгово-Промышл. Коммерч. Банка и Сѣвернаго Банка и банкирскою конторою И. В. Юнкеръ и К°. Въ Варшавѣ—торговымъ домомъ Г. Вавельбергъ. 9757-1

Дозволено цензурою. Одесса, 5 Іюля. Типографія «Одесскихъ Новостей» (А. Эрманса). Редакторъ-издатель А. Эрманъ.