Пятница, 23-го февраля 1901 г. Къ № 5222. ВЕЧЕРНЕЕ ПРИЛОЖЕНІЕ Къ № 5222. Пятница, 23-го февраля 1901 г.

ОДЕССКІЯ НОВОСТИ

ГАЗЕТА ПОЛИТИЧЕСКАЯ, ЛИТЕРАТУРНАЯ, НАУЧНАЯ, ОБЩЕСТВЕННАЯ и КОММЕРЧЕСКАЯ.

Отъ И. Д. Одесскаго Градоначальника.

Въ виду всеобщаго сочувствія къ установившемуся въ теченіе цѣлаго ряда лѣтъ обычаю устраивать въ **Свѣтлое Христово Воскресенье розговѣнье для бѣдныхъ**, извѣщаю, что пожертвованія **деньгами** будутъ приниматься въ продолженіе всего Великаго поста на квартирѣ у графа П. П. Шувалова, въ канцеляріи градоначальника и въ квартирѣ статскаго совѣтника Владиславскаго-Падалка, а **продуктами** на Страстной недѣлѣ въ Городскомъ домѣ, на Николаевскомъ бульварѣ въ помѣщеніи одесскаго по воинской повинности присутствія.

Жертвователямъ будутъ выдаваемы особыя квитанціи.

Ближайшее руководство устройствомъ безплатныхъ обѣдовъ и розговѣнья возложено мною на и. д. старшаго чиновника особыхъ порученій И. В. Владиславскаго-Падалка, а раздача билетовъ на право полученія безплатнаго розговѣнья будетъ производиться черезъ посредство Центральнаго Комитета Общества для помощи бѣднымъ города Одессы.

Въ субботу, 24 февраля с. г., въ 8 час. вечера
главный раввинъ евр. земледѣльческихъ колоній Херс. губ.
Д-ръ философіи Берлин. универ. *М. Л. Крепсъ*
прочтетъ въ залѣ
„БЕСѢДА“
уг. Почтовой и Пушкинской ул. лекцію
„О евр. землед. колоніяхъ юга Россіи“
Весь сборъ съ лекціи предназначенъ
въ пользу голодающихъ евреевъ-земледѣльцевъ Херсонской губ.
Билеты въ 5 р. 3 р., 2 р. и 1 руб, и входные въ 50 к., не считая благотворительнаго сбора, можно получить въ залѣ „БЕСѢДА“, въ магазинѣ Левенсона по Ришельевской ул., въ редакціи газеты „Одесскія Новости“ и при управленіи государст. имуществъ Херс. и Бессар. губ. по Пушкинской № 48.

Деканъ медицинскаго факультета проф. В. В. Подвысоцкій
проситъ лицъ, желающихъ предоставить **уроки или какую-либо другую платную работу недостаточнымъ студентамъ** медицинскаго факультета, обращаться къ нему за этимъ въ канцелярію Медицинскаго Факультета, въ зданіи анатомическаго театра, ежедневно отъ 1—2 ч.

Коммисія по внѣшкольному образованію,
состоящая при одесскомъ отдѣленіи „Общества распространенія просвѣщенія между евреями въ Россіи“, покорнѣйше проситъ лицъ, сочувствующихъ дѣлу просвѣщенія еврейскаго нуждающагося класса, жертвовать въ пользу бѣдн. учащихся ненужныя **КНИГИ** (особен. учебн.). Жертвуемыя книги (или адресъ жертвователя) комиссія проситъ присылать казначею общества д-ру **Л. Г. Гольду** (Пушкинская, 5), члену комит. прис. пов. **М. Г. Маргулису** (Ришельевская, № 35) и **М. Л. Цитрону** (Надеждинская, № 6). Фамиліи жертвователей будутъ занесены въ ежегодн. отчетъ Общества. 10452—6

Д-ръ Вайнлудъ.
сифилисъ, кожныя и мочеполовыя болѣзни, **переѣхалъ** на Коблевскую ул., д. Ермошкина, № 37 а, кв № 1 (вблизи Соборной площади) Пріемъ отъ 9—12 и 4—7 ч. 7911-15

Т-жа Заксъ.
МОДЫ
ПЛАТЬЕВЪ и МАНТИЛІЙ
Ришельевская 14, Баржанскаго.

АКУШЕРКА
С. А. Ставиская
имѣетъ пріютъ для беременныхъ и роженицъ, Херсонская, 22. Телеф 119. 8204—18

Д-ръ ЛАССЪ
Мочеполовыя, сифилитическія и накожныя болѣзни. Пріемъ отъ 9—1 ч. и отъ 4 до 7 час. Б. Арнаутская ул., уг. Ришельевской, д. Севастополо, 44. 7987—9

Глазная лѣчебница
ДОКТОРА МЕДИЦИНЫ
И. С. Пржибыльскаго,
Пріемъ отъ 3 до 4 час., кромѣ воскресеній. Частный пріемъ ежеднев. но отъ 12 до 2 час. Соборная площ. домъ Базило, № 6. 1224—10

Пріемный покой врача
Н. М. МАНГУБИ,
для сифилитическихъ и накожныхъ болѣзней
Ямская, уголъ Тираспольской, домъ 91.
Пріемъ отъ 8—9 час. утра и отъ 4 час. дня. Частный пріемъ от 12 до 2-хъ час. дня. 1343— ъ 2

ОДНА или ДВѢ
комнаты, большія, окна на улицу, отдѣльный ходъ, отдаются въ наемъ, можно со столомъ. Ришельевская и Еврейская № 25, кв. № 2. Входъ съ Ришельевской, парадный.

Продолжается подписка
на 1901 годъ
на газету
„Одесскія Новости“.

Подписная цѣна на „Одесскія Новости“ съ вечернимъ приложеніемъ:

Въ Одессѣ: съ дост. на домъ: На годъ 10 р., на полгода 6 р., на 3 мѣс. 3 р. 50 к., на 1 мѣс. 1 р. 20 к.

На города: съ перес. по почтѣ: На годъ 12 р., на полгода 7 р., на 3 мѣс. 3 руб. 80 к., на 1 мѣс. 1 руб. 30 коп.

Съ 1 марта по 1-е января 1902 г.
Въ Одессѣ . . . . 9 р.
Для иногородн. . . 11 р.

За границу къ иногородней цѣнѣ доплачивается по 1 руб. 20 коп. за каждый мѣсяцъ.

Такса за объявленія:
на 1 страницѣ за строку петита 20 к. за каждый разъ, а на 4 страницѣ—10 к

Главная контора и редакція помѣщаются на Дерибасовской ул., въ пассажѣ Менделевича, тел. № 230. Типографія помѣщается на Екатерининской ул., въ д. Бубы, № 14, тел. № 144, противъ Пале-Рояля, гдѣ послѣ 8 час. веч. принимаются объявленія.

Д-ръ ШИРВИНДТЪ
Княжеская, 40 (уг. Торговой), д. Кухты, кв. 9. **Сифилисъ, мочеполовыя, кожныя** болѣзни. Пріемъ: отъ 1 до 3 и отъ 5 до 7 час. веч. 11046—23

ОДНА КОМНАТА
НЕБОЛЬШАЯ,
съ мебелью отдается, въ тихой семьѣ, отдѣльный ходъ, по желанію можно и со столомъ. Ольгіевская, д. 19, кв. 14. 1549—1

Дѣло Тальмы въ сенатѣ.

Заключеніе оберъ-прокурора В. К. Случевскаго.

Продолженіе. *)

Затѣмъ и самый способъ совершенія насильственныхъ дѣйствій представляется въ разновременно данныхъ показаніяхъ А. Карпова моментомъ, далеко неудовлетворяющимъ требованіямъ правдоподобности. Въ этомъ отношеніи онъ твердо и неуклонно показываетъ только одно, что сначала онъ убилъ Болдыреву, а затѣмъ уже убилъ Савинову, услышавъ ея стукъ и крикъ въ дверь. Но здѣсь опять странное противорѣчіе съ обстановкою. Дверь изъ комнаты Савиновой запиралась не съ ея стороны, а со стороны той средней комнаты, которая отдѣляла ея комнату отъ комнаты Болдыревой. Услыхавъ стукъ и крикъ Савиновой, зачѣмъ-же не воспользоваться испытаннымъ уже способомъ выхода изъ квартиры и не пролѣзть чрезъ ту-же форточку обратно въ переулокъ? Зачѣмъ-же рисковать собою и идти безъ всякой нужды на новое преступленіе? Зачѣмъ отворять Савиновой дверь и убивать ее? Точно также и детальный вопросъ, относящійся до способа совершенія преступленія, далеко неудовлетворителенъ и не одинаково во всѣхъ показаніяхъ очерченъ А. Карповымъ. Такъ, по вопросу о томъ, была-ли у него борьба съ жертвами, кричали-ли онѣ, онъ даетъ различныя объясненія при дознаніи, что изъ-за дверей онъ слышалъ крикъ горничной, и что у него съ нею была борьба. Относительно Болдыревой 6-го августа онъ показываетъ, что она кричала, отмахивалась руками, а 31-го августа онъ говоритъ, что она только вскрикнула. Затѣмъ и относительно количества нанесенныхъ ударовъ, его показаніе уклончиво и не согласно съ обстоятельствами дѣла. Такъ, относительно Болдыревой онъ говоритъ, что не помнитъ, куда и сколько разъ онъ ее ударилъ кинжаломъ. Относительно-же Савиновой онъ въ началѣ показалъ, что нанесъ ей одинъ ударъ въ грудь, спереди и только потомъ показалъ о двухъ нанесенныхъ ударахъ. Изъ акта-же осмотра труповъ видно, что Савиновой нанесено два удара, и что кромѣ того на спинѣ ея усматриваются уколы, о которыхъ А. Карповъ не даетъ никакихъ объясненій. Затѣмъ, какъ объясняетъ А. Карповъ вопросъ о томъ, что сдѣлалось съ жертвами послѣ нанесенія имъ ударовъ? И здѣсь крупное противорѣчіе въ одномъ и томъ-же показаніи 31 августа. Такъ, относительно Болдыревой онъ съ начала показанія говоритъ, что она упала лицомъ внизъ, а въ концѣ того же показанія, когда ему объявлено было, что отецъ его заключенъ подъ стражу, онъ показалъ, что она упала лицомъ вверхъ. Относительно Савиновой онъ говоритъ, что столкнулся съ нею въ темнотѣ, что подсвѣчника со свѣчею у нея не было. Между тѣмъ актъ осмотра свидѣтельствуетъ о томъ, что вещи эти были найдены на полу. Была ли Савинова обращена къ нему лицомъ онъ не помнитъ. Онъ не даетъ также никакихъ объясненій относительно того, почему телефонъ, находившійся въ комнатѣ Савиновой и слѣдовательно въ мѣстности, гдѣ не дѣйствовалъ огонь, оказался испорченнымъ; почему трубы оказались открытыми въ эту холодную пору у скупой Болдыревой, почему оказался будильникъ брошеннымъ на полу. Онъ не даетъ такъ-же объясненія, какимъ образомъ подъ трупомъ Болдыревой оказалось разложенное одѣяло. Но что въ особенности важно въ его объясненіи относительно убійства Савиновой и что идетъ въ разрѣзъ съ положеніемъ трупа, удостовѣреннымъ актомъ осмотра мѣстности, это то, что, по его словамъ, онъ Савинову убилъ, когда отворилась дверь къ ней, тутъ на мѣстѣ, а между тѣмъ трупъ ея найденъ посрединѣ комнаты головою къ двери, выходящей въ сосѣднюю комнату, а не въ ту, у которой совершено убійство. Въ отношеніи слѣдовавшихъ за убійствомъ дѣйствій, та-же неудовлетворительность его показаній. На дознаніи онъ показалъ, что изъ комода онъ выбросилъ вещи для поджога и въ карманъ взялъ только одинъ билетъ въ 1.000 руб. и затѣмъ вышелъ во дворъ. 6-го августа онъ показываетъ то-же самое, съ нѣкоторыми подробностями, но тутъ-же добавляетъ, что правая рука его отъ кинжала была въ крови и онъ вымылъ руки чаемъ, а ключъ отъ ящика нашелъ въ комодѣ. 31 августа онъ измѣняетъ эту часть своего показанія и утверждаетъ, что руки не были у него въ крови, что онъ ихъ не мылъ, что ключъ былъ не въ ящикѣ, а на связкѣ, на столикѣ, у постели Болдыревой. При этомъ въ началѣ своего показанія онъ утверждаетъ, что кромѣ билета въ 1,000 руб. ничего не бралъ. Но когда ему было сообщено, что отецъ его заключенъ подъ стражу, онъ того-же 31-го августа, продолжая свое показаніе, говоритъ: „я взялъ еще бумаги, бинокль, часы, бумажникъ съ деньгами, который нашелъ подъ подушкой Болдыревой; нашелъ еще на полу купонъ и его взялъ. 14-го сентября послѣднее его показаніе при производствѣ предварительнаго слѣдствія,—онъ говоритъ, что можетъ быть взялъ и болѣе одного билета. Такимъ образомъ и тутъ мы видимъ, во первыхъ, рѣзкое противорѣчіе въ его показаніяхъ, постепенныя добавленія къ его объясненіямъ. Если при этомъ прибавить еще объясненія его относительно купоновъ, распространившихся въ 1898 и 1899 годахъ, то получится довольно убѣдительная картина, свидѣтельствующая о несостоятельности его показаній. Таково сознаніе А. Карпова. Такова неудовлетворительность его показаній, обнаруживающаяся путемъ сопоставленія. Правда, 14-го сентября на допросѣ у слѣдователя, сознавая противорѣчія, въ которыя онъ впалъ, Карповъ говоритъ, что онъ не помнитъ всѣхъ мелочей и потому путается. Относительно мелочей такого рода объясненія, можетъ быть, и могли-бы быть приняты въ уваженіе въ виду тѣхъ пяти лѣтъ, которыя прошли съ момента совершенія преступленія до момента дачи его показанія. Но этимъ во всякомъ случаѣ едва-ли можно оправдывать несостоятельность его показаній въ отношеніи важныхъ, существенныхъ, незабываемыхъ по свойству своему обстоятельствъ дѣла.

Какъ же объяснить эти противорѣчія А. Карпова, эти вопросы существа дѣла, которые нами исчерпаны быть не могутъ? Но есть одинъ выводъ, который можно отсюда сдѣлать, а именно, что онъ не все то знаетъ, о чемъ показываетъ.

Указывая на обстоятельства, подрывающія достовѣрность по отношенію А. Карпова, нельзя однако не признать, что многое изъ сказаннаго имъ находитъ полное подтвержденіе въ обстоятельствахъ дѣла. Но для того, чтобы выяснить значеніе этого послѣдняго обстоятельства, не слѣдуетъ упускать изъ виду, что показанія его давались имъ въ 1899 г. и что о совершеніи убійствъ Болдыревой и Савиновой неустанно говорилось во всѣхъ газетахъ. Свѣдѣнія о преступленіи этомъ переходили изъ устъ въ уста, а слѣдовательно обстоятельства, сопровождавшія его, не могли быть неизвѣстны лицамъ, подобнымъ А. Карпову, жившимъ у мѣста совершенія преступленія въ домѣ Тальмы и затѣмъ вызывавшимся къ судебному слѣдователю и въ судъ съ другими обитателями дома. Изъ собственныхъ показаній А. Карпова видно, что онъ оставался въ окружномъ судѣ, при разсмотрѣніи этого дѣла вплоть до судебныхъ преній, а изъ протокола судебнаго засѣданія оказывается, что изъ числа 90 слишкомъ вызывавшихся свидѣтелей онъ былъ спрошенъ въ началѣ судебнаго засѣданія, а именно пятымъ свидѣтелемъ и оставался въ засѣданіи, по собственному показанію, до начала судебныхъ преній. Странно было-бы при этихъ условіяхъ не имѣть достаточно данныхъ для того, чтобы получить явственное представленіе о совершившемся. Сознаніе, учиняемое обвиняемымъ, производитъ обыкновенно большое вліяніе на судейскую совѣсть, если даетъ основаніе къ заключенію, что желаніе обнаруженія истины руководитъ сознающимся. Когда такое сознаніе предшествуетъ обнаруженію уликъ и доказательствъ по дѣлу и является руководящею нитью для судебнаго изслѣдованія, то впечатлѣніе такого сознанія громадно. По дѣлу-же А. Карпова мы видимъ обратное. Не сознаніе его предшествовало обнаруженію уликъ и доказательствъ, а оно слѣдовало за ними и за установкою обосновавшагося на нихъ обвинительнаго о Тальмѣ приговора.

Таково свойства того сознанія А. Карпова, которое онъ учинилъ при производствѣ предварительнаго слѣдствія, Но это сознаніе онъ поддерживалъ и на судебномъ слѣдствіи и хотя протоколъ судебнаго засѣданія и не передаетъ намъ сущности этого его сознанія, но тѣмъ не менѣе вмѣщаетъ въ себѣ весьма цѣнныя указанія для обрисовки достоинства его. Изъ предшествовавшаго изложенія видно, что память А. Карпова, выразившаяся въ его показаніяхъ, дала ему возможность дать наиболѣе обстоятельныя показанія въ концѣ производства предварительнаго слѣдствія. Въ прежнихъ своихъ показаніяхъ онъ особенно много путался и сбивался. Оказывается, что затѣмъ, на судѣ, происходитъ регрессъ въ отношеніи его памяти. Изъ протокола судебнаго засѣданія видно, что на предложеніе предсѣдателя разсказать въ началѣ судебнаго слѣдствія, въ виду учиненнаго имъ сознанія, подробности совершеннаго имъ преступленія А. Карповъ отвѣтилъ, что онъ ихъ не помнитъ и что всѣ объясненія его совершенно вѣрно изложены въ опредѣленіи судебной палаты о преданіи его суду. Можно-ли при такихъ условіяхъ сказать, что, учиняя свою повинную и выгораживая Тальму, А. Карповъ руководствовался исключительно угрызеніями своей совѣсти и внутреннею потребностью облегчить ее этимъ путемъ, принося свою чистосердечную повинную суду, рѣшавшему его участь? При указанныхъ признакахъ по отношенію къ повинной А. Карпова можно только удивляться той прозорливости, которую обнаружили присяжные засѣдатели по дѣлу о немъ, отвергнувъ вопросъ о виновности его въ непосредственномъ совершеніи преступленія и признавъ его виновнымъ только въ укрывательствѣ. Для того, чтобы выяснить значеніе этого вердикта, не слѣдуетъ упускать изъ виду, что отъ присяжныхъ засѣдателей по дѣлу Карпова были скрыты тѣ показанія Карпова, которыя даны были имъ на предварительномъ слѣдствіи. Нашъ уставъ уголовн. судопроизводства, охраняя интересы подсудимаго на судѣ, не дозволяетъ чтеніе этихъ показаній, предоставляя подсудимому защищаться, не стѣсняясь прежними своими объясненіями и несмотря на это, не зная этихъ прежнихъ его показаній, не смотря на то, что по всей вѣроятности на судебномъ слѣдствіи А. Карповъ давалъ болѣе послѣдовательныя и менѣе противорѣчивыя показанія, чѣмъ раньше, присяжные признали, что не онъ убійца Болдыревой и Савиновой. Протоколъ судебнаго засѣданія по этому предмету устанавливаетъ для насъ весьма интересный фактъ. Онъ свидѣтельствуетъ о томъ, что дополнительный вопросъ по признакамъ укрывательства былъ поставленъ на разрѣшеніе присяжныхъ засѣдателей, по ихъ требованію и при томъ, —что весьма характерно,—до ихъ совѣщанія. Присяжные по дѣлу Карпова очевидно поняли, что А. Карповъ принесъ имъ не заурядную повинную.

Прежде чѣмъ покончить съ оцѣнкою сознанія А. Карпова, необходимо еще остановиться на попыткѣ провѣрки его показаній при помощи произведенной по дѣлу экспертизы. Экспертъ-врачъ, вскрывавшій трупы жертвъ преступленія, между прочимъ установилъ въ отношеніи ранъ Савиновой, что удары нанесены были ей не спереди стоя къ ней лицомъ къ лицу, какъ утверждаетъ А. Карповъ, а сзади, если же онѣ наносились спереди, то лѣвою рукою убійцы (по крайней мѣрѣ одна рана), при чемъ убійца долженъ былъ перекинуть руку черезъ плечо жертвы. Что существуетъ общаго между такимъ заключеніемъ и объясненіями А. Карпова относительно учиненныхъ имъ насильственныхъ дѣйствій надъ Савиновою? Въ видахъ дальнѣйшей провѣрки, а именно съ цѣлью установить соотношеніе показаній А. Карпова къ положенію труповъ, показанія его, вмѣстѣ съ соотвѣтствующими протоколами и осмотрами переданы были экспертамъ-врачамъ профессору Ивановскому и профессору Косоротову. Никакихъ категорическихъ заключеній, свидѣтельствующихъ о непреложности и несомнѣнности показаній А. Карпова, о совершеніи имъ этого преступленія, эксперты эти не высказали. Такъ, эксперты удостовѣряютъ, что нельзя сказать съ опредѣленностью, въ какомъ положеніи Болдыревой нанесены были раны, кромѣ одной, по свойство ихъ „не противорѣчитъ“, говорятъ эксперты, той части показанія обвиняемаго А. Карпова, въ которой онъ сообщаетъ относительно ихъ нанесенія. Точно также о степени физическаго развитія А. Карпова, какъ условія причиненія имъ насильственныхъ дѣйствій, эксперты нашли, что нѣтъ основанія считать „невозможнымъ“ совершеніе имъ этого двойного преступленія. Въ результатѣ они полагаютъ, что показанія обвиняемаго А. Карпова соотвѣтствуетъ тому, что найдено было при первоначальномъ осмотрѣ и при судебно-медицинскомъ вскрытіи труповъ обѣихъ жертвъ. Но, указывая на это соотношеніе, эксперты эти вмѣстѣ съ тѣмъ отмѣчаютъ и то разнорѣчіе, которое имѣется по нѣкоторымъ частямъ его показаній. Такъ, во-первыхъ, обвиняемый Карповъ объяснялъ, что онъ нанесъ Болдыревой, пока она лежала въ постели, только одинъ ударъ, кажется ему, въ спину, между тѣмъ, говоритъ эксперты, болѣе вѣроятнымъ представляется нанесеніе въ этомъ положеніи Болдыревой двухъ ранъ. Далѣе А. Карповъ говорилъ, что нанесъ Савиновой сначала одну, а затѣмъ показалъ, что нанесъ ей двѣ раны, между тѣмъ на спинѣ послѣдней имѣется еще и нѣсколько мелкихъ пораненій. И такъ установлено разнорѣчіе и несходство показаній А. Карпова съ объективными данными, характеризующими убійство. Такимъ образомъ эксперты признаютъ только „возможность“ допущенія совершенія этого преступленія А. Карповымъ, но эксперты эти не говорятъ и не могли-бы говорить о „несомнѣнности“ совершенія этого убійства А. Карповымъ, а только при несомнѣнности совершенія этого преступленія Карповымъ могла-бы идти рѣчь о возобновленіи дѣла о Тальмѣ. Независимо отъ этого оберъ-прокуроръ сомнѣвается въ томъ, чтобы возобновленіе дѣла могло быть допущено на основаніи такой экспертизы. Законъ требуетъ для возобновленія дѣла „новыхъ обстоятельствъ“, а не новыхъ мнѣній свѣдущихъ людей въ отношеніи ранѣе обнаруженныхъ обстоятельствъ“.

(Окончаніе будетъ).

*) См. вчерашнее вечернее приложеніе.

ПРАВИТЕЛЬСТВЕННЫЯ РАСПОРЯЖЕНІЯ.

ВЫСОЧАЙШІЕ ПРИКАЗЫ.

По военному вѣдомству.

Февраля 19-го дня, въ С.-Петербургѣ.

ПРОИЗВОДИТСЯ по запасу арміи, уволенный въ запасъ арміи фейерверкеръ артиллерійскихъ бригадъ, 13-й, Косенковъ (по Ялгинскому уѣзду).

ПЕРЕВОДИТСЯ по пѣхотѣ пѣхотныхъ полковъ, 51-го Литовскаго, подпоручикъ Михайловъ въ 211-й Евпаторійскій резервный баталіонъ.

ТЕЛЕГРАММЫ „Одесскихъ Новостей“

ОТЪ НАШИХЪ КОРРЕСПОНДЕНТОВЪ.

ПЕТЕРБУРГЪ, 23-го февраля.

Управляющій одесскою главною складочною таможней д. с. с. И. П. Борковскій увольняется отъ должности согласно прошенію. На его мѣсто предполагается назначить чиновника особыхъ порученій при министерствѣ финансовъ Вуича.

Командиръ 2-го ковенскаго крѣпостнаго пѣхотнаго полка полковникъ Ап. Сем. Борзовъ назначенъ командиромъ 60-го Замосцкаго полка.

„Нов.“ передаютъ по телефону изъ Москвы, что состояніе здоровья Л. Н. Толстого ухудшилось. Онъ сильно похудѣлъ за послѣднее время и чувствуетъ серьезныя боли въ области печени и почекъ.

Министерства внутреннихъ дѣлъ и финансовъ высказались за отклоненіе ходатайства орловскаго губернскаго земскаго собранія о привлеченіи представителей земствъ къ обсужденію новаго русско-германскаго торговаго договора.

Министерство финансовъ получило свѣдѣнія, что трудно ожидать благопріятнаго разрѣшенія верховнымъ судомъ Соединенныхъ Штатовъ вопроса о правильности примѣненія къ русскому сахару компенсаціонныхъ пошлинъ.

Проектъ устава общества взаимнаго кредита для дѣятелей печатнаго дѣла окончательно разработанъ и въ скоромъ времени будетъ представленъ на утвержденіе въ министерство финансовъ.

На съѣздѣ мукомоловъ будетъ обсуждаться вопросъ объ ассигнованіи 5000 руб. на выдачу преміи за лучшій проектъ устройства мельницъ, безопасныхъ въ пожарномъ отношеніи.

Представители казны не согласились на переходъ круговой дороги, по окончаніе концессіи, къ городу.

Таможеннымъ департаментомъ разрабатывается проектъ объединенія финляндскихъ таможенъ съ русскими.

Московская синодальная типографія, не оправдывающая расходовъ, будетъ закрыта и соединена съ синодальной типографіей въ Петербургѣ.

При хозяйственномъ управленіи св. синода учреждается особый комитетъ для завѣдыванія зданіями, находящимися въ вѣдѣніи св. синода.

Года два тому назадъ извѣстная берлинская контора справокъ о кредитоспособности В. Шимельпфенга возбудила въ министерствѣ ходатайство о разрѣшеніи открыть свои отдѣленія въ Россіи, подобно тѣмъ, какія у нея имѣются во всѣхъ крупнѣйшихъ европейскихъ центрахъ. Ходатайство это до сихъ поръ было оставлено безъ движенія, въ виду несоотвѣтствія нашего законодательства

Отъ „Россійск. телегр. агентства“

23 февраля (8 марта).

ПЕТЕРБУРГЪ. Высочайше учрежденнымъ положеніемъ комитета министровъ установлены временныя правила о сдачѣ безъ торговъ нѣкоторыхъ участковъ завѣдомо нефтеносныхъ земель подъ развѣдку и добычу нефти.

Назначается чиновникъ особыхъ порученій министерства внутреннихъ дѣлъ Крыжановскій вице-директоромъ хозяйственнаго департамента.

Увольняется директоръ московскаго публичнаго и румянцевскаго музея Веневитиновъ по болѣзни съ назначеніемъ товарищемъ попечителя означенныхъ музеевъ.

15 февраля открыто временное товарное движеніе по передаточной вѣтви Беллинъ-Ревельскаго подъѣздного пути.

БЕРЛИНЪ. Вальдерзее сообщаетъ изъ Пекина: „Рота 3-го полка наткнулась вчера къ юго-западу отъ Манзена на 400 человѣкъ, повидимому, уже разбитыхъ китайскихъ войскъ, которыя, потерявъ 50 убитыми и лишившись двухъ знаменъ, были совершенно разсѣяны. Изъ Тяньцзина отправленъ для подавленія разбойниковъ небольшой отрядъ; изъ Тзанъ отправленъ другой отрядъ изъ трехъ ротъ, одного взвода конницы, одной батареи и одного взвода піонеровъ въ Юнъ-Цзинь.

БРЕМЕНЪ. Сегодняшнимъ допросомъ Вейланда безспорно доказана его невмѣняемость. Вейландъ показалъ, что чувствовалъ себя вчера нехорошо и опасался апоплексическаго припадка. Когда онъ среди толпы дожидался проѣзда императора, журчаніе фонтана у собора и гулъ въ публикѣ пробудили въ немъ представленіе, что онъ по-прежнему моряжъ и находится на кораблѣ. Возбужденіе въ немъ все усиливалось и, воображая, что онъ выбрасываетъ лотъ, онъ швырнулъ отъ себя желѣзо, послѣ чего потерялъ сознаніе. Брошенный имъ предметъ былъ болтъ въ 21 сант. длины, 5 сант. ширины, 8 толщины и 550 грам. вѣса“.

СОФІЯ. Въ тронной рѣчи при открытіи народнаго собранія князь высказываетъ, что правительство употребитъ всѣ усилія, чтобы скрѣпить узы, связывающія страну съ ея освободительницей-Россіей, и развить сношенія съ другими державами, особенно съ сосѣдними. Въ рѣчи упоминается о проектѣ отмѣны десятиннаго налога. Толпа восторженно привѣтствовала князя.

КАПШТАДТЪ. Полковникъ Каррингe 20 февраля взялъ обратно Биргтонъ; гарнизонъ оказалъ незначительное сопротивленіе.

ЗА-ГРАНИЦЕЙ.

Протестъ женщинъ.

Въ Дрезденѣ состоялось импозантное собраніе женщинъ, созванное обществомъ защиты правъ женщины для протеста противъ угрожающаго вздорожанія хлѣба. Единогласно принята резолюція, признающая всякое повышеніе пошлины національнымъ несчастьемъ, отъ котораго жестоко пострадаютъ женщины среднихъ и рабочаго классовъ. Столь-же единодушно протестовало противъ пошлины на съѣстные припасы состоявшееся вчера въ Мангеймѣ собраніе изъ 2.000 гражданъ, принадлежащихъ ко всѣмъ классамъ населенія. Въ собраніи, созванномъ предсѣдателемъ торговой палаты, выступили докладчиками вожди всѣхъ партій, въ томъ числѣ вождь рабочей партіи депутатъ Дресбахъ.

ПРИКАЗЫ.
По военному вѣдомству.
19-го дня, въ С.-Петербургѣ.
ВОДИТСЯ по запасу арміи,
й въ запасъ арміи фейерверк
артиллерійскихъ бригадъ, 13-й,
ъ (по Ялгинскому уѣзду).
ОДИТСЯ по пѣхотѣ пѣхотныхъ
51-го Литовскаго, подпоручикъ
въ 211-й Евпаторійскій ре
баталіонъ.
ЕЛЕГРАММЫ
сскихъ Новостей“
НАШИХЪ КОРРЕСПОНДЕНТОВЪ
БУРГЪ, 23-го февраля.
яющій одесскою главною
ною таможней д. с. с. И. П.
кій увольняется отъ должно-
асно прошенію. На его мѣсто
агается назначить чиновника
поручений при министерствѣ
въ Вуича.
диръ 2-го ковенскаго крѣпо-
тѣхотнаго полка полковникъ
. Борзовъ назначенъ ко-
мъ 60-го Замосцкаго полка.
“ передаютъ по телефону изъ
что состояніе здоровья Л. Н.
о ухудшилось. Онъ сильно по-
за послѣднее время и чув-
серьезныя боли въ области
и почекъ.
стерства внутреннихъ дѣлъ и
овъ высказались за отклоненіе
ства орловскаго губернскаго
о собраніи о привлеченіи пред-
лей земствъ къ обсужденію но-
сско-германскаго торговаго до-
стерство финансовъ получило
я, что трудно ожидать благо-
го разрѣшенія верховнымъ су-
оединенныхъ Штатовъ вопроса
льности примѣненія
23 февраля (8 марта).
ПЕТЕРБУРГЪ. Высочайше учрежденнымъ положеніемъ комитета министровъ установлены временныя правила о сдачѣ безъ торговъ нѣкоторыхъ участковъ завѣдомо нефтеносныхъ земель подъ развѣдку и добычу нефти.
Назначается чиновникъ особыхъ порученій министерства внутреннихъ дѣлъ Крыжановскій вице-директоромъ хозяйственнаго департамента.
Увольняется директоръ московскаго публичнаго и румянцевскаго музея Веневитиновъ по болѣзни съ назначеніемъ товарищемъ попечителя означенныхъ музеевъ.
15 февраля открыто временное товарное движеніе по передаточной вѣтви Беллинъ-Ревельскаго подъѣздного пути.
БЕРЛИНЪ. Вальдерзее сообщаетъ изъ Пекина: „Рота 3-го полка наткнулась вчера къ юго-западу отъ Манзена на 400 человѣкъ, повидимому, уже разбитыхъ китайскихъ войскъ, которыя, потерявъ 50 убитыми и лишившись двухъ знаменъ, были совершенно разсѣяны. Изъ Тяньцзина отправленъ для подавленія разбойниковъ небольшой отрядъ; изъ Тзанъ отправленъ другой отрядъ изъ трехъ ротъ, одного взвода конницы, одной батареи и одного взвода піонеровъ въ Юнъ-Цзинь.
БРЕМЕНЪ. Сегодняшнимъ допросомъ Вейланда безспорно доказана его невмѣняемость. Вейландъ показалъ, что чувствовалъ себя вчера нехорошо и опасался апоплексическаго припадка. Когда онъ среди толпы дожидался проѣзда императора, журчаніе фонтана у собора и гулъ въ публикѣ пробудили въ немъ представленіе, что онъ по-прежнему моряжъ и находится на кораблѣ. Возбужденіе въ немъ все усиливалось и, воображая, что онъ выбрасываетъ лотъ, онъ швырнулъ отъ себя желѣзо, послѣ чего потерялъ сознаніе. Брошенный имъ предметъ былъ болтъ въ 21 сант. длины, 5 сант. ширины, 8 толщины и 550 грам. вѣса“.

чика, найденнаго въ Манджуріи послѣ одной изъ битвъ и привезеннаго въ Петербургъ. Болѣе 320 школьныхъ дѣтей будутъ пѣть при совершеніи таинства.

„Новости“ сообщаютъ, что петербургское общество взаимной помощи врачей выдвинуло на очередь вопросъ объ отвѣтственности врачей. Къ участію въ разсмотрѣніи этого важнаго вопроса приглашены опытные юристы: сенаторы Таганцевъ и Фойницкій, проф. Дриль, Вульфертъ, Шидловскій. Юристы высказались за сохраненіе статьи 872 уложенія, которая налагаетъ денежное взысканіе на врача, не явившагося по приглашенію къ больному.

Въ Москвѣ чествовали на-дняхъ знаменитаго русскаго сифилидолога, профессора А. И. Поспѣлова, по случаю двадцатипятилѣтія его врачебно-общественной дѣятельности.

Въ „Собраніи Узаконеній“ опубликовано объ размѣрѣ налога съ городскихъ недвижимыхъ имуществъ на 1901 г. Весь налогъ опредѣленъ въ 9.128,300 руб.

19-е февраля и нижегородская дума.

Нижегородская дума въ ознаменованіе сорокалѣтія 19 февраля постановила: 1) отслужить 19 февраля всенародную заупокойную литургію въ каѳедральномъ соборѣ съ обязательнымъ нахожденіемъ на этихъ богослуженіяхъ всего учебнаго персонала и всѣхъ учащихся въ городскихъ училищахъ. 2) Организовать 19 февраля для учащихся въ городскихъ училищахъ соотвѣтствующія чтенія и школьные праздники. 3) Сдѣлать распоряженіе объ отпускѣ на общія городскія средства въ городскихъ народныхъ столовыхъ и въ домѣ трудолюбія безплатныхъ обѣдовъ на 1 тыс. человѣкъ и изъ городскихъ народныхъ чайныхъ 1 тыс. чайныхъ порцій, также безплатно. 4) Сложить числящіяся по 19 февраля недоимки на лѣченіе въ городскихъ больницахъ со всѣхъ лѣчившихся въ нихъ (лѣчившіеся были преимущественно крестьяне и лица другихъ податныхъ состояній — 3.180 руб. человѣкъ, на сумму 13,977 р. 95 к. 5) Признать, чтобы день 19 февраля, былъ навсегда днемъ школьныхъ праздниковъ, не исключая и среднихъ учебныхъ заведеній, о чемъ и представить вниманію высшаго правительства. 6) Включить 19 февраля въ обязательныя постановленія объ ограниченіи праздничной торговли, наравнѣ съ воскресными и другими праздничными днями. 7) Воздвигнуть за счетъ городскихъ средствъ каменное зданіе для смѣшанныхъ начальныхъ училищъ (для мальчиковъ и дѣвочекъ) съ присвоеніемъ ему наименованія: „Училищное зданіе имени Императора Александра II, въ память 19 февраля 1861 года“, на что и ассигновать 40.000 руб. При устройствѣ этого зданія обязательно выполнить давнишнее желаніе гражданъ имѣть въ городѣ часовню въ воспоминаніе избавленія Государя Императора Александра II отъ угрожавшей опасности 5 февраля 1880 г., на что имѣется уже капиталъ, собранный по добровольной подпискѣ между горожанами, въ суммѣ 2548 руб.

О состоявшихся постановленіяхъ рѣшено просить губернатора подвергнуть къ стопамъ Государя.

Гл. А. Я. Садовскій, обращая вниманіе гласныхъ на то обстоятельство, что свыше 50 проц. населенія г. Нижняго состоитъ изъ лицъ крестьянскаго происхожденія, находитъ вполнѣ умѣстнымъ ознаменовать сорокалѣтіе „19 февраля“ ходатайствомъ о сравненіи правъ крестьянъ съ прочими сословіями относительно наказанія: до сего времени тѣлесное наказаніе сохранено только для крестьянъ. Дума единогласно постановила принять пред-

23 февраля (8 марта).
ПЕТЕРБУРГЪ. Высочайше учрежденнымъ положеніемъ комитета министровъ установлены временныя правила о сдачѣ безъ торговъ нѣкоторыхъ участковъ завѣдомо нефтеносныхъ земель подъ развѣдку и добычу нефти.
Назначается чиновникъ особыхъ порученій министерства внутреннихъ дѣлъ Крыжановскій вице-директоромъ хозяйственнаго департамента.
Увольняется директоръ московскаго публичнаго и румянцевскаго музея Веневитиновъ по болѣзни съ назначеніемъ товарищемъ попечителя означенныхъ музеевъ.
15 февраля открыто временное товарное движеніе по передаточной вѣтви Беллинъ-Ревельскаго подъѣздного пути.
БЕРЛИНЪ. Вальдерзее сообщаетъ изъ Пекина: „Рота 3-го полка наткнулась вчера къ юго-западу отъ Манзена на 400 человѣкъ, повидимому, уже разбитыхъ китайскихъ войскъ, которыя, потерявъ 50 убитыми и лишившись двухъ знаменъ, были совершенно разсѣяны. Изъ Тяньцзина отправленъ для подавленія разбойниковъ небольшой отрядъ; изъ Тзанъ отправленъ другой отрядъ изъ трехъ ротъ, одного взвода конницы, одной батареи и одного взвода піонеровъ въ Юнъ-Цзинь.
БРЕМЕНЪ. Сегодняшнимъ допросомъ Вейланда безспорно доказана его невмѣняемость. Вейландъ показалъ, что чувствовалъ себя вчера нехорошо и опасался апоплексическаго припадка. Когда онъ среди толпы дожидался проѣзда императора, журчаніе фонтана у собора и гулъ въ публикѣ пробудили въ немъ представленіе, что онъ по-прежнему моряжъ и находится на кораблѣ. Возбужденіе въ немъ все усиливалось и, воображая, что онъ выбрасываетъ лотъ, онъ швырнулъ отъ себя желѣзо, послѣ чего потерялъ сознаніе. Брошенный имъ предметъ былъ болтъ въ 21 сант. длины, 5 сант. ширины, 8 толщины и 550 грам. вѣса“.
чика, найденнаго въ Манджуріи послѣ одной изъ битвъ и привезеннаго въ Петербургъ. Болѣе 320 школьныхъ дѣтей будутъ пѣть при совершеніи таинства.
„Новости“ сообщаютъ, что петербургское общество взаимной помощи врачей выдвинуло на очередь вопросъ объ отвѣтственности врачей. Къ участію въ разсмотрѣніи этого важнаго вопроса приглашены опытные юристы: сенаторы Таганцевъ и Фойницкій, проф. Дриль, Вульфертъ, Шидловскій. Юристы высказались за сохраненіе статьи 872 уложенія, которая налагаетъ денежное взысканіе на врача, не явившагося по приглашенію къ больному.
Въ Москвѣ чествовали на-дняхъ знаменитаго русскаго сифилидолога, профессора А. И. Поспѣлова, по случаю двадцатипятилѣтія его врачебно-общественной дѣятельности.
Въ „Собраніи Узаконеній“ опубликовано объ размѣрѣ налога съ городскихъ недвижимыхъ имуществъ на 1901 г. Весь налогъ опредѣленъ въ 9.128,300 руб.
19-е февраля и нижегородская дума.
Нижегородская дума въ ознаменованіе сорокалѣтія 19 февраля постановила: 1) отслужить 19 февраля всенародную заупокойную литургію въ каѳедральномъ соборѣ съ обязательнымъ нахожденіемъ на этихъ богослуженіяхъ всего учебнаго персонала и всѣхъ учащихся въ городскихъ училищахъ. 2) Организовать 19 февраля для учащихся въ городскихъ училищахъ соотвѣтствующія чтенія и школьные праздники. 3) Сдѣлать распоряженіе объ отпускѣ на общія городскія средства въ городскихъ народныхъ столовыхъ и въ домѣ трудолюбія безплатныхъ обѣдовъ на 1 тыс. человѣкъ и изъ городскихъ народныхъ чайныхъ 1 тыс. чайныхъ порцій, также безплатно. 4) Сложить числящіяся по 19 февраля недоимки на лѣченіе въ городскихъ больницахъ со всѣхъ лѣчившихся въ нихъ (лѣчившіеся были

голѣпова было совершенно спокойное, но очень блѣдное. Къ нему прибѣжали и другіе присутствующіе. Д-ръ Соловьевъ растегнулъ рубашку и прежде всего осмотрѣлъ грудь, но, не найдя здѣсь никакой раны, отодвинулъ воротничекъ и здѣсь замѣтилъ на правой сторонѣ шеи рану снаружи отъ грудино-ключичной мышцы. Находившійся тутъ-же профессоръ химіи и врачъ д-ръ Залѣсскій ощупалъ пульсъ, біеніе котораго было почти не замѣтно. Проф. Залѣсскій вмѣстѣ съ д-ромъ Соловьевымъ приподняли Н. П., чтобъ осмотрѣть шею со всѣхъ сторонъ, но выходного отверстія пули не нашли. Д-ръ Соловьевъ сталъ окликать Н. П., но на двукратный окликъ не послѣдовало никакого отвѣта. Только на просьбу: „скажите что-нибудь!“, Н. П. указалъ на рану шеи и проговорилъ: „здѣсь жжетъ:“ Ощупали еще разъ пульсъ и выслушали сердце, и оказалось, что какъ пульсъ, такъ и дыханіе совершенно спокойны.

Оба врача, съ помощью товарища министра Н. А. Звѣрева и дежурнаго чиновника, перенесли Н. П. въ его кабинетъ и положили его на диванъ. Д-ръ Соловьевъ, уложивъ, спросилъ министра, на что онъ жалуется? Н. П. отвѣтилъ: „рука лѣвая нѣмѣетъ“. На предложеніе врачей онъ поднялъ ее однако совершенно свободно, а когда д-ръ Соловьевъ тряхнулъ рукой и спросилъ: чувствуетъ ли онъ?—министръ сказалъ: „да, чувствую, это вѣроятно старая невралгія!“ Тогда врачъ сказалъ: „теперь успокойтесь, важные органы не затронуты, непосредственной опасности слѣдовательно нѣтъ!“

Пока д-ръ Залѣсскій оставался у больнаго, д-ръ Соловьевъ вышелъ изъ кабинета, чтобы выписать перевязку. Возвратившись, онъ предложилъ Н. П. выпить глотокъ вина. Когда Н. П. послѣдовалъ этому совѣту, онъ пожаловался на боль въ ранѣ, и это обстоятельство заставило д-ра Соловьева заключить о поврежденіи пищепріемника. По принесеніи перевязки врачи смочили вату и положили на рану, чтобы защитить ее до перевязки, которую должны были сдѣлать хирурги, вызванные по телефону.

Удивительное самообладаніе не покидало Н. П. и во время наложенія повязки. Онъ не только сидѣлъ во время перевязки, но затѣмъ всталъ безъ посторонней помощи и привелъ самъ въ порядокъ свое платье. Когда его стали класть на подушки, онъ началъ жаловаться на боль въ области лѣвой лопатки и нѣсколько выше, при чемъ сдѣлалъ нѣсколько попытокъ приспособиться на диванѣ такъ, чтобы не чувствовать боли.

Повязку наложили ему врачи Зворыкинъ и Зейферъ, прибывшіе первыми. Затѣмъ прибылъ и профессоръ Склифасовскій. Въ это время успѣлъ уже прибыть министръ юстиціи Н. В. Муравьевъ, который спросилъ врачей, можно ли видѣть раненаго Н. П. и, получивъ отвѣтъ, что можно, вошелъ въ кабинетъ, гдѣ высказалъ Н. П. свое соболѣзнованіе и радость, что рана оказалась „благопріятною“, какъ выразились на своемъ языкѣ врачи. Затѣмъ министръ въ присутствіи слѣдователя произвелъ первый допросъ преступнику. Сюда-же къ слѣдователю были вызваны и присутствовавшіе въ пріемной свидѣтели покушенія.

Чтобы приготовить супругу Н. П. впередъ поѣхалъ товарищъ министра народнаго просвѣщенія Н. А. Звѣревъ, такъ что къ пріему раненаго все уже было готово, когда онъ прибылъ въ 4 часа.

Не чувствуя никакихъ особенныхъ болей, но все время находясь въ угнетенномъ состояніи духа, министръ тѣмъ не менѣе подаетъ, по словамъ „Рос.“, твердую надежду, что мы скоро увидимъ его вполнѣ поправившимся.

Разсматривая настоящіе послѣдніе бюллетени нельзя, не остановиться на успокаивающихъ фактахъ—на сравнительно малой измѣнчивости температуры и на постепенно приближающейся къ нормѣ силы и частоты дыханія. Пульсъ, какъ видно, все время, не взирая на пожилые годы министра, работаетъ вполнѣ исправно. Какъ и въ минувшіе дни, министра продолжаютъ посѣ-

ставителя въ международную коммисію и кого именно. Вопросъ этотъ на-дняхъ будетъ обсуждаться совѣтомъ общества.

ОДЕССКАЯ ЖИЗНЬ.

Старшій адъютантъ штаба 8 армейскаго корпуса подполковникъ Г. Д. Яновъ назначенъ на такую-же должность въ штабъ финляндскаго военнаго округа. Во вторникъ, 27 февраля, г. Яновъ выѣзжаетъ изъ Одессы къ мѣсту своего новаго служенія.

Назначенный командиромъ Замосцскаго полка полковникъ А. С. Борзовъ съ 1897 года командовалъ 2 ковенскимъ крѣпостнымъ пѣхотнымъ полкомъ. Участвовалъ въ русско-турецкой войнѣ 1877—78 гг. и награжденъ за храбрость Георгіемъ 4-ой ст. Въ настоящее время полк. А. С. Борзову 51 годъ.

Первая партія переселенцевъ, въ составѣ около 700 человѣкъ крестьянъ Кіевской губерніи, отправлена будетъ изъ Одессы въ Южно-Уссурійскій край 5 марта на пароходѣ Добровольнаго флота „Нижній-Новгородъ“. На пароходѣ устанавливаются теперь нары и дѣлаются соотвѣтствующія приготовленія къ перевозкѣ переселенцевъ.

Кромѣ перечисленныхъ уже нами вчера дѣлъ, на разсмотрѣніе открывающейся въ понедѣльникъ сессіи городской думы представляются еще слѣдующія:

О разрѣшеніи управленію юго-запад. жел. дорогъ прокладки водопроводныхъ трубъ по улицамъ селенія Гниляково и городскому выгону до ст. „Гниляково“; о возбужденіи ходатайства объ освобожденіи г. Одессы отъ расхода на производство пенсіи ветеринарному врачу Э. Р. Пенскому; ходатайство вдовы фельдшера городской больницы М. Михайловой о выдачѣ ей единовременнаго пособія. Въ этой же сессіи должны быть произведены выборы члена 2-й Александровской пріемной коммисіи по поставкѣ лошадей для войскъ, на мѣсто умершаго гласнаго Д. П. Котляревскаго, завѣдующихъ военно-конскими участками и ихъ помощниковъ на новое трехлѣтіе, попечителя городскихъ народныхъ училищъ №№ 8, 9 и 74, на мѣсто отказавшагося В. В. Кирхнера.

Въ Одессу прибылъ извѣстный нѣмецкій путешественникъ д-ръ Бекъ, который прочтетъ здѣсь двѣ лекціи о своихъ путешествіяхъ по Индіи и Китаю. Первая лекція состоится сегодня въ залѣ „Гармонія“, а вторая—завтра. Лекціи свои д-ръ Бекъ будетъ иллюстрировать картинами на экранѣ.

Назначеніе третьяго избирательнаго собранія для выбора гласныхъ возбудило въ нѣкоторыхъ изъ отказавшихся ранѣе баллотироваться лицъ надежды на возможность попасть въ гласные теперь, когда наиболѣе значительные „конкуренты“ уже прошли. П. Степановъ и А. Поповскій, снявшіе ко второму избирательному собранію свою кандидатуру, теперь прислали въ городскую канцелярію заявленіе о желаніи баллотироваться въ предстоящемъ собраніи. Вчера въ канцелярію поступило также заявленіе правленія, русскаго для внѣшней торговли банка объ уполномочіи директора П. С. Маскалева участвовать въ выборахъ.

При сооруженіи новыхъ клиникъ, медицинскаго факультета будетъ сдѣлано интересное нововведеніе, заключающееся въ томъ, что всѣ зданія клиникъ, расположенныя въ разныхъ пунктахъ Безымянной площади, будутъ соединены между собой крытыми, частью подземными галереями, по которымъ больные будутъ переходить или въ случаѣ тяжкой болѣзни перевозиться изъ клиникъ въ аудиторіи для демонстраціи ихъ

ОДЕССКАЯ ЖИЗНЬ.
Старшій адъютантъ штаба 8 армейскаго корпуса подполковникъ Г. Д. Яновъ назначенъ на такую-же должность въ штабъ финляндскаго военнаго округа. Во вторникъ, 27 февраля, г. Яновъ выѣзжаетъ изъ Одессы къ мѣсту своего новаго служенія.
Назначенный командиромъ Замосцскаго полка полковникъ А. С. Борзовъ съ 1897 года командовалъ 2 ковенскимъ крѣпостнымъ пѣхотнымъ полкомъ. Участвовалъ въ русско-турецкой войнѣ 1877—78 гг. и награжденъ за храбрость Георгіемъ 4-ой ст. Въ настоящее время полк. А. С. Борзову 51 годъ.
Первая партія переселенцевъ, въ составѣ около 700 человѣкъ крестьянъ Кіевской губерніи, отправлена будетъ изъ Одессы въ Южно-Уссурійскій край 5 марта на пароходѣ Добровольнаго флота „Нижній-Новгородъ“. На пароходѣ устанавливаются теперь нары и дѣлаются соотвѣтствующія приготовленія къ перевозкѣ переселенцевъ.
Кромѣ перечисленныхъ уже нами вчера дѣлъ, на разсмотрѣніе открывающейся въ понедѣльникъ сессіи городской думы представляются еще слѣдующія:
О разрѣшеніи управленію юго-запад. жел. дорогъ прокладки водопроводныхъ трубъ по улицамъ селенія Гниляково и городскому выгону до ст. „Гниляково“; о возбужденіи ходатайства объ освобожденіи г. Одессы отъ расхода на производство пенсіи ветеринарному врачу Э. Р. Пенскому; ходатайство вдовы фельдшера городской больницы М. Михайловой о выдачѣ ей единовременнаго пособія. Въ этой же сессіи должны быть произведены выборы члена 2-й Александровской пріемной коммисіи по поставкѣ лошадей для войскъ, на мѣсто умершаго гласнаго Д. П. Котляревскаго, завѣдующихъ военно-

щественныя учрежденія, интересы которыхъ имѣютъ связь съ развитіемъ этого дѣла въ Россіи. Задачи съѣзда: всеобщее сближеніе, разработка вопросовъ взаимнаго интереса и обмѣнъ мыслей, какъ между представителями существующихъ въ Россіи яхтъ-клубовъ, такъ и вообще любителями и дѣятелями по водному спорту. Занятія съѣзда будутъ распредѣлены между секціями: строительной, навигаціонной, гоночной и общеправовой. Во время собранія будетъ издаваться дневникъ съѣзда. По окончаніи его предполагается совершить нѣсколько научныхъ экскурсій.

19 февраля въ московскомъ университетѣ приватъ-доцентъ Новороссійскаго университета П. Н. Ардашевъ защищалъ публично диссертацію, написанную имъ для соисканія степени магистра всеобщей исторіи на тему: „Провинціальная администрація во Франціи въ послѣднюю пора стараго порядка (1774—1789 г.). Провинціальные интенданты“. Оффиціальные оппоненты: заслуженный проф. В. И. Герье и ордин. проф. П. Г. Виноградовъ, указавъ въ своихъ возраженіяхъ на нѣкоторые второстепенные недочеты представленной работы, признали ее выдающимся изслѣдованіемъ, обогащающимъ литературу этого предмета. Постановленіемъ историко-филологическаго факультета, объявленнымъ деканомъ проф. А. И. Кирпичниковымъ, диссертантъ былъ удостоенъ степени магистра всеобщей исторіи. Многочисленная публика, допускавшаяся на этотъ диспутъ исключительно по билетамъ, встрѣтила это постановленіе, какъ сообщаютъ „Р. Вѣд.“, продолжительными аплодисментами.

Одесскому купцу О. Рандичу, пот. поч. гражд. Е. Штапельбергу и дворянамъ А. А. Швендперу и В. Толли разрѣшено учредить общество желѣзныхъ рудъ для эксплоатаціи желѣзнорудныхъ мѣсторожденій въ Екатеринославской губ. при дер. Откаловкѣ и въ другихъ мѣстностяхъ. Основной капиталъ общества 350 тыс. руб., раздѣленныхъ на 1400 акцій, по 250 руб. каждая.

Намъ пишутъ изъ Кишинева: „Подготовляясь къ осуществленію продовольственной реформы, министерство внутреннихъ дѣлъ обратилось черезъ бессарабскаго губернатора въ уѣздныя земскія управы Бессарабской губ. съ предложеніемъ опредѣлить предѣльный срокъ, когда можно было-бы передать все дѣлопроизводство и счетоводство по продовольственному дѣлу, а равно продовольственные капиталы во вѣдѣніе крестьянскихъ учрежденій, согласно новому закону 12 іюня 1900 года. Предполагается это сдѣлать съ такимъ разсчетомъ, чтобы операція эта не обременила съ одной стороны ни уѣздныхъ управъ, занятыхъ теперь текущей продовольственной кампаніей, ни крестьянскія учрежденія, которыя должны принять это сложное дѣло въ свое вѣдѣніе, а съ другой—чтобы не создать неудобствъ и для поселянъ, которымъ теперь производится выдача продовольственныхъ и сѣменныхъ ссудъ. Отвѣтъ министерству отъ начальника губерніи долженъ послѣдовать не позже 1 апрѣля. Полагаютъ, что наиболѣе удобнымъ срокомъ для этой операціи будетъ 1 іюля, конецъ перваго полугодія, когда подводятся итоги, да и продовольственная кампанія къ этому времени фактически заканчивается“.

Съ однимъ изъ пассажирскихъ поѣздовъ на ст. „Плиски“, моск.-кіево-воронежской жел. дороги, прибылъ молодой человѣкъ, который своимъ жалкимъ костюмомъ и не гармонировавшимъ съ нимъ изящнымъ саквояжемъ обратилъ на себя вниманіе желѣзнодорожной полиціи. Приглашенный въ контору начальника станціи, юноша назвался Андреемъ Чупыровымъ, ученикомъ переплетнаго мастера и объяснилъ, что саквояжъ онъ нашелъ на станціи „Жмеринка“, во время стоянки тамъ поѣзда. Въ немъ оказалось около 400 различныхъ монетъ, между которыми было много рѣдкихъ и очень цѣнныхъ. Чупыровъ задержанъ, такъ какъ подозрѣвается въ кражѣ, и полиціей сдѣланъ запросъ по станціямъ юго-зап. жел. дор. Не заявлялъ-ли кто-либо изъ пассажировъ о кражѣ или потерѣ саквояжа съ монетами.

Всѣ сегодняшніе утренніе поѣзда прибыли въ Одессу съ небольшимъ, не превышающимъ получаса, опозданіемъ, которое произошло вслѣдствіе ожиданія на узловыхъ станціяхъ соотвѣтственныхъ поѣздовъ съ вѣтвей.

Виленская 1-ая гимназія устраиваетъ въ іюнѣ образовательное путешествіе учащихся, подъ руководствомъ преподавателей, поставивъ на этотъ разъ цѣлью ознакомленіе съ Днѣпромъ и южной областью Россіи. Экскурсанты посѣтятъ Кіевъ, Екатеринославъ, Херсонъ Одессу. Въ Одессѣ предполагается провести около 3 сутокъ для осмотра порта, памятниковъ города, археологическаго музея и окрестностей. Изъ Одессы экскурсанты выѣдутъ въ Крымъ (Севастополь, Ялта съ окрестностями и Ѳеодосія); изъ Ѳеодосіи обратно по желѣзной дорогѣ на Харьковъ—Вильна. Это путешествіе, по словамъ „Вил. В.“, потребуетъ около мѣсяца времени и будетъ стоить каждому участнику, число которыхъ ограничивается 20, по приблизительному разсчету, до 80 рублей.

Въ воскресенье въ помѣщеніи профессіональнаго училища Б. Гольдштейнъ и М. Шпиглеръ состоится чрезвычайное общее собраніе о—ва попеченія о бѣдныхъ и безпріютныхъ еврейскихъ дѣтяхъ г. Одессы для обсужденія предложенія правленія объ открытіи безплатной столовой для бѣднѣйшихъ еврейскихъ дѣтей.

На Тираспольской ул., около Толкучаго рынка, собралась большая толпа народу, преимущественно рабочихъ, и стала шумѣть. Когда подошелъ околоточный надзиратель, то находившіеся въ толпѣ А. Лебедевъ и Е. Звѣрева обозвали его „хабарникомъ“. Былъ составленъ протоколъ для привлеченія этихъ лицъ къ отвѣтственности за оскорбленіе полицейскаго чиновника при исполненіи имъ служебныхъ обязанностей. Мировой судья приговорилъ каждаго изъ нихъ къ аресту на 15 дней. По жалобѣ обвиняемыхъ дѣло перешло въ съѣздъ, который утвердилъ этотъ приговоръ.

Въ магазинѣ щетокъ Барскаго, по Мѣщанской ул., произошелъ пожаръ вслѣдствіе того, что служащій у него И. Клигеръ, нагрѣвая воду въ казанѣ, положилъ на керосиновую машинку канифоль, для прикрѣпленія щетины къ дереву. Клигеръ былъ привлеченъ къ отвѣтственности за неосторожное обращеніе съ огнемъ, и мировой судья 13 уч. приговорилъ его къ аресту на 7 дней.

Къ сегодняшнему дню въ городск. больницѣ находилось на излѣченіи больныхъ: тифомъ—14 чел., скарлатиной—20, оспой—18, дифтеритомъ—8, корью—8 и рожей—25 ч.

Въ виду слуховъ о закрытіи уманскаго отдѣленія кіевскаго частнаго коммерческаго банка, нѣсколькими землевладѣльцами уманскаго района подано въ правленіе банка коллективное заявленіе, въ которомъ они просятъ не закрывать отдѣленія банка.

Сегодня закрылась февральская сессія уѣзднаго съѣзда. Слѣдующая сессія назначена на 19 марта.

Прекратившееся было, по случаю обилія выпавшаго снѣга 9 февраля, движеніе омнибусовъ возобновилось только сегодня утромъ.

Одесское отдѣленіе техническаго общества во вчерашнемъ своемъ общемъ собраніи избрало городского инженера В. И. Зуева представителемъ отдѣленія, для участія въ занятіяхъ открывающагося 18 марта въ Кіевѣ V-го съѣзда русскихъ водопроводныхъ дѣятелей.

Сегодня въ камерѣ 9 уч., вмѣсто выѣхавшаго въ отпускъ мирового судьи А. Д. Цвѣтиновича, разборъ дѣлъ и пріемъ прошеній производилъ почетный мировой судья Б. О. Станишевскій.

Долуночное гирло Очаковскаго канала уже освободилось отъ льда, и нынѣ сообщеніе между Одессою и Вилькова сдѣлалось опять свободнымъ. Вчера въ одесскій портъ прибыло первое парусное судно („Дубокъ“ г. Ситникова) съ грузомъ красной рыбы въ количествѣ 3100 пудовъ изъ Вилькова.

Назначенная судебнымъ приставомъ продажа съ публичнаго торга парохода „Отважный“ нынѣ отмѣнена, въ виду состоявшейся мировой сдѣлки между владѣльцемъ парохода и его кредиторомъ А. Ершовымъ.

ПРОИСШЕСТВІЯ.

Вчера въ началѣ 12-го часа ночи жильцы дома Курца, № 15, по Ризовской ул., были разбужены внезапно раздавшимся трескомъ. Испуганные, они выскочили во дворъ, но ничего подозрительнаго не замѣтили. Не успѣли они однако возвратиться въ свои квартиры, какъ трескъ повторился и вслѣдъ за нимъ поднялся столбъ пыли. Спустя минуту глазамъ жильцовъ представились цѣлыя горы камней, которыя образовались отъ обвала на довольно большомъ протяженіи стѣны флигеля, вмѣщавшаго въ себѣ цѣлый рядъ сараевъ. Стѣна, провалившись, повлекла за собою и крышу, но она удержалась на стропилахъ и лишь нѣсколько накренилась. Причина обвала, какъ полагаютъ, разрыхленіе почвы вслѣдствіе наступившей оттепели. Грохотъ падавшихъ камней былъ до того силенъ, что жильцы сосѣднихъ домовъ въ испугѣ выбѣжали кто въ чемъ былъ на улицу.

Въ гор. больницу доставленъ двухнедѣльный ребенокъ г-жи Щепанской, у котораго врачъ констатировалъ признаки отравленія. Оказалось, что мать ребенка сама, не спросясь врача, дала ему противъ кашля слишкомъ большую дозу Доверова порошка. Ребенка удалось привести въ чувство.

Несчастный случай произошелъ вчера вечеромъ въ квартирѣ Скопенко, по Разумовской ул., въ домѣ № 55. На кухнѣ производилась стирка бѣлья. Судомойка, снявъ съ плиты котелъ съ кипящей водой, поставила его на стулъ. Въ это время мимо проходила дочь Скопенко Ѳеодосія, 8 лѣтъ, которая, зацѣпившись за ножку стула, упала и опрокинула на себя котелъ. Несчастную дѣвочку нашли полуобваренной. Ее доставили въ евр. больницу.

Третьяго дня, на 180-й верстѣ елисаветградской вѣтви юго-зап. жел. дорогъ, между полустанкомъ „Глиняная“ и ст. „Помошная“, машинистъ проходившаго товарнаго поѣзда замѣтилъ на рельсахъ трупъ человѣка и по приходѣ на ст. „Помошная“ заявилъ объ этомъ желѣзнодорожной полиціи. Дознаніемъ выяснено, что убитый—ольвіопольскій мѣщанинъ Ефимъ Ивановъ Залѣвскій; у него отрѣзана лѣвая рука, ступень лѣвой ноги и размозжена голова. Полагаютъ, что онъ перерѣзанъ паровозомъ, нѣсколько раньше товарнаго поѣзда проходившимъ между названными станціями. Производится дознаніе и о случаѣ сообщено судебнымъ властямъ.

Вчера утромъ стоявшій на запасномъ пути ст. „Жмеринка“ багажный вагонъ понадобился для составленія поѣзда. Когда его вскрыли, въ немъ оказался трупъ неизвѣстнаго, бѣдно одѣтаго человѣка, безъ признаковъ насильственной смерти. При покойномъ найденъ паспортъ на имя ходорковскаго мѣщанина Хаима Шихуса Абрамова Лубунскаго, 45 лѣтъ. Полагаютъ, что бѣдникъ, желая укрыться отъ холода, забрался въ порожній вагонъ и тамъ замерзъ. Въ виду того, что вагонъ этотъ на запасномъ пути находился довольно продолжительное время, трудно опредѣлить, сколько времени трупъ пролежалъ въ вагонѣ. Объ этомъ сообщено прокурорской власти, а трупъ хранится въ мѣстномъ анатомическомъ покоѣ.

— Проходя 200-ю версту елисаветградскаго отдѣленія юго-зап. жел. дор., машинистъ товарнаго поѣзда замѣтилъ лопнувшій рельсъ и во время остановилъ поѣздъ, который простоялъ въ пути полчаса, пока испорченный рельсъ замѣнился новымъ.

— Вчера вечеромъ Ѳедосія Войтеховичъ, 17 лѣтъ, живущая по Карантинной балкѣ, въ домѣ № 9, приготовляя обѣдъ, нечаянно ранила себѣ ножомъ въ животъ. Ей была оказана медицинская помощь.

— Купецъ Х. Мировскій (Полицейская ул., д. № 4), обнаружилъ кражу хранившихся у него комодѣ брильянтовыхъ вещей, стоимостью въ 1270 руб. Вмѣстѣ съ этими драгоцѣнностями исчезла и служанка его Б. Штейманъ. Пострадавшій заявилъ о кражѣ полиціи.

— На Андрея Гесленко, проходившаго по Приморской ул., наѣхалъ І. Эликъ и сшибъ его съ ногъ. Тесленко получилъ ушибы. Эликъ привлеченъ къ отвѣтственности.

— Сегодня утромъ на углу Ришельевской и Еврейской ул., въ домѣ Корсака, № 23, въ подвальномъ этажѣ произошелъ незначительный пожаръ. Огонь былъ потушенъ командой Бульварной части.

Безвѣстно пропавшій.

Еще 9-го февраля, вечеромъ, станціонный сторожъ „Одессы-Портъ“ Михаилъ Наливайко, пригласивъ своего товарища М. Борисевича, отправился съ нимъ въ баню на Софіевской ул. Выйдя оттуда, товарищи купили въ казенной лавкѣ сороковку водки, которую на улицѣ-же и распили. Имъ попался на встрѣчу землякъ—Илья Наливайко, пригласившій обоихъ зайти къ нему на Пересыпь, на Кошелеву улицу. Тамъ пріятели также выпили и около 12 часовъ отправились вдвоемъ на ст. „Одесса-Портъ“. Это было въ самый разгаръ снѣжной метели, разразившейся надъ Одессой. Въ то время, когда товарищи подходили къ Московскому переѣзду М. Наливайко почувствовалъ себя неспособнымъ двигаться далѣе и предложилъ своему спутнику свернуть въ сторону, за желѣзнодорожную дамбу, чтобы укрыться отъ метели, но Борисевичъ не согласился и пошелъ далѣе. Пройдя нѣсколько саженей, онъ оглянулся и, не видя Наливайко, окликнулъ его нѣсколько разъ. Тотъ не отзывался. Встревоженный этимъ обстоятельствомъ, Борисевичъ подошелъ къ тому мѣсту, гдѣ они въ послѣдній разъ разговаривали, но тамъ уже не нашелъ товарища и отправился на ст. „Одесса-Портъ“, гдѣ на другой день заявилъ о случившемся. Несмотря на всѣ мѣры, принятыя желѣзнодорожной жандармской полиціей, М. Наливайко до настоящаго времени не найденъ.

Елисаветградская драма.

(Отъ нашего корреспондента).

21 февраля вечеромъ, какъ я уже вамъ телеграфировалъ, здѣсь на предмѣстьѣ Быковой разыгралась тяжелая драма: старшій писарь воинскаго начальника Корніенко, будучи въ гостяхъ у своей невѣсты модистки Жиншиной, вынулъ револьверъ, который затѣмъ взяла Жиншина. Предупредивъ ее, что револьверъ заряженъ, Корніенко просилъ невѣсту возвратить ему его. Невѣста шутя навела дуло револьвера на Корніенко. Тотъ сталъ отнимать. Въ это время раздался выстрѣлъ, и Жиншина упала пораженная на смерть. Во время этой сцены въ комнатѣ присутствовалъ братъ Жиншиной. Въ ужасѣ отъ совершеннаго нечаянно убійства горячо любимой невѣсты, невольный убійца, не помня себя, побѣжалъ въ управленіе воинскаго начальника и написалъ записку: „Алю убилъ нечаянно, потому и самъ себя застрѣлилъ“, вошелъ въ свою квартиру и застрѣлился. Оба еще совсѣмъ молодые люди: ему 25, ей всего лишь 18 лѣтъ. Драма эта на всѣхъ знавшихъ влюбленную парочку произвела потрясающее впечатлѣніе, такъ какъ оба пользовались здѣсь общими симпатіями.

ТЕАТРЪ и МУЗЫКА

— Кромѣ объявленныхъ уже гастрольныхъ спектаклей М. Г. Савиной (сегодня „Исторія одного увлеченія“, завтра „Нищіе духомъ“, въ воскресенье „Невѣрная“ и дивертисментъ, въ понедѣльникъ „Золото“) предполагается поставить еще „Отчій домъ“ Зудермана (въ бенефисъ М. Г. Савиной) и „Симфонію“ Чайковскаго.

— Первые 4 спектакля М. Г. Савиной прошли при совершенно полныхъ сборахъ.

— Съ будущей недѣли въ Русскомъ театрѣ начинается рядъ бенефисовъ. Первымъ будетъ бенефисъ г. Блюменталь-Тамарина; пойдетъ веселая оперета „Одна изъ двухъ“.

— Въ Городской аудиторіи постомъ состоятся нѣсколько оперныхъ спектаклей съ участіемъ артистовъ гг. Супруненко и Борисова. Намѣчены къ постановкѣ оперы „Русалка“, „Жизнь за Царя“ и „Евгеній Онѣгинъ“.

— Съ завтрашняго дня въ Русскомъ театрѣ начнутся репетиціи новой пьесы Протопопова „Рабыни веселья“. Пьеса пойдетъ, вѣроятно, въ началѣ 5-й недѣли.

— Репертуаръ Русскаго театра теперь выяснился до будущей среды. Сегодня въ 1-й разъ идетъ оперетка „Враги Наполеона“, завтра повторяется „Женское царство“; въ воскресенье—въ 1-й разъ поставлена будетъ „Современный Евгеній Онѣгинъ“, въ понедѣльникъ въ послѣдній разъ пойдетъ оперетка „Игрушечка“ и во вторникъ новая оперетка „Одна изъ двухъ“.

— Бывшая любительница, молодая пѣвица г-жа Правдина, выступавшая много разъ въ оперныхъ спектакляхъ нашихъ аудиторій, по слухамъ, переходитъ въ оперетку и на-дняхъ будетъ дебютировать въ Русскомъ театрѣ.

— Съ сегодняшняго дня въ аудиторіи попечительства о народной трезвости возобновляются драматическіе спектакли. Идетъ мелодрамма «Ограбленная почта».

— Ѳ. П. Горевъ подписалъ на будущій сезонъ контрактъ въ саратово-казанскую антрепризу Самарина-Собольщикова на мѣсячный окладъ въ 750 р. и бенефисъ. Въ эту-же труппу подписала контрактъ и бывшая артистка театра Коршъ г-жа Шаровьева. Туда-же приглашаются тоже г-жа Мартынова и г. Людвиговъ, служившіе раньше у Корша.

— Анжело Мазини пріѣдетъ въ Москву въ концѣ третьей недѣли поста.

СУДЪ.

Искъ врача къ городскому управленію.

Вчера въ первомъ гражданскомъ отдѣленіи судебной палаты разсматривалось изобиловавшее характерными подробностями дѣло по иску доктора Людвика Валькновскому къ сальницкому городскому упрощенному управленію въ суммѣ 791 руб. 54 коп.

30-го мая 1894 г. истцомъ былъ заключенъ съ гор. Сальницей договоръ, по которому онъ въ теченіе трехъ лѣтъ обязанъ былъ безплатно лѣчить мѣщанъ-христіанъ гор. Сальницы, а также подавать трудно-больнымъ врачебную помощь на дому подъ условіемъ присылки за нимъ „повозки“. Въ октябрѣ 1895 года, городское управленіе прекратило съ докторомъ договорныя отношенія, а потому онъ, предъявляя къ городу искъ, требовалъ уплаты причитавшагося ему вознагражденія съ момента произвольнаго расторженія договора по обусловленный договоромъ срокъ. Въ письменномъ отвѣтѣ городское управленіе защищалось тѣмъ, что докторъ Балькновскій чрезвычайно небрежно относился къ исполненію своихъ обязанностей: такъ, не удовлетворяясь получаемымъ отъ города жалованьемъ, онъ требовалъ дополнительнаго гонорара отъ больныхъ, отказывался ѣхать къ трудно-больнымъ на простомъ возу, настаивая на обязательной присылкѣ „шарабана“, а такъ какъ шарабанъ въ городѣ былъ единственный, то больнымъ приходилось умирать безъ врачебной помощи, больныхъ изслѣдовалъ посредствомъ палки и, уѣзжая по своимъ дѣламъ изъ города, оставлялъ больныхъ на произволъ судьбы. На судѣ былъ допрошенъ рядъ свидѣтелей, показанія которыхъ были однако признаны каменецъ-подольскимъ окружнымъ судомъ, всецѣло удовлетворившими исковыя требованія, „неопредѣленными“ и вообще недостаточными для того, чтобы признать расторженіе договора законнымъ. Между прочимъ, останавливаясь на требованіи Валькновскихъ шарабана для поѣздки къ больнымъ на домъ, окружный судъ нашелъ, что д-ръ Валькновской вправѣ былъ требовать такого рода повозку, которая „гарантировала-бы ему скорость передвиженіяи необходимую опрятность одежды“.

Въ принесенной на рѣшеніе суда апелляціонной жалобѣ повѣренный г. Сальницы—пом. присяж. повѣр. Гербановскій, подвергая обстоятельной критикѣ доводы суда, доказывалъ, что неопредѣленность свидѣтельскихъ показаній только кажущаяся и настаивалъ на отказѣ въ предъявленномъ къ городу искѣ.

Въ засѣданіи судебной палаты свои исковыя требованія докторъ Валькновскій отстаивалъ лично, а со стороны отвѣтчика давали объясненія помощ. прис. повѣрен. Гербановскій и прис. пов. Струменскій. Развивая доводы апелляціонной жалобы, первый изъ повѣренныхъ объяснилъ, что свидѣтельскія показанія, вопреки мнѣнію окружнаго суда, точно устанавливаютъ время, къ которому относятся случаи требованія докторомъ вознагражденія отъ больныхъ. Какъ простые, люди, свидѣтели, конечно, не помнятъ чиселъ, но они отлично помнятъ, что докторъ въ то время состоялъ у города „на жалованьѣ“. Заключая договоръ съ Васильковскимъ, городъ имѣлъ въ виду исключительно интерессы населенія и, предоставляя доктору право требовать для поѣздокъ на домъ „повозку“, городъ очевидно подъ этимъ словомъ понималъ всякое средство передвиженія, которое въ данную минуту могло находиться подъ руками у родственниковъ больного. Фактъ же продолжительныхъ отлучекъ доктора изъ города по своимъ дѣламъ, удостовѣренный свидѣтельскими показаніями, даже не осужденъ судомъ. Небрежное отношеніе доктора къ своимъ обязанностямъ, по мнѣнію повѣреннаго, давало городу право до срока расторгнуть заключенный съ Валькновскимъ договоръ.

Въ своемъ объясненіи д-ръ Валькновскій прежде всего старался опровергнуть тотъ фактъ, будто онъ больныхъ изслѣдовалъ съ помощью палки. Во 1-хъ, случай, о которомъ разсказываетъ свидѣтель Левинскій, единственный, а во 2-хъ, свидѣтель по своему невѣжеству принялъ за палку докторскій стетоскопъ! Отказъ ему отъ службы былъ результатомъ личныхъ недоразумѣній съ городскимъ старостой Черпацкимъ, который, пріѣхавъ въ городъ, попросилъ его уступить занимаемую имъ квартиру—единственно удобную въ городѣ, на что Валькновскій не согласился.

„Если заштатный городъ Подольской губ. Сальница—такъ началъ свои объясненія прис. пов. Струменскій — настолько бѣденъ, что въ немъ, по собственному признанію истца, одна лишь удобная квартира и одинъ удобный шарабанъ, то безъ сомнѣнія, удовлетворенія этого иска и при томъ за время, когда Валькновскій никакихъ услугъ городу не оказывалъ, должно лечь тяжелымъ бременемъ на мѣстное населеніе. Пятьсотъ рублей въ годъ жалованья для врача небольшое, шарабанъ—не чрезмѣрная роскошь, но, хорошо зная мѣстныя условія жизни и заключая съ городомъ договоръ, Валькновскій зналъ, на что онъ идетъ. Предъявленіе къ бѣднякамъ чрезмѣрныхъ претензій было равносильно лишенію ихъ медицинской помощи. Да и медицинская помощь подавалась довольно странно: больного тыкали палкой и спрашивали, гдѣ болитъ. Если-бы рѣчь шла о стетоскопѣ, то не было-бы вопроса „гдѣ болитъ?“ да и трудно представить себѣ, чтобы свидѣтель, при всемъ своемъ невѣжествѣ, слышалъ такія несходныя вещи, какъ стетоскотъ и палку! Каковы были вообще отношенія Валькновскаго къ паціентамъ—объ этомъ краснорѣчиво свидѣтельствуетъ копія рѣшенія мирового судьи объ отказѣ Валькновскому въ искѣ, предъявленномъ въ суммѣ пятнадцать рублей къ нѣкоему Петрашову послѣ смерти его жены, которую Валькновскій неудачно пользовалъ при жизни...

Выслушавъ объясненія сторонъ, судебная палата въ искѣ доктору Валькновскому отказала и возложила на него въ пользу г. Сальницы уплату издержекъ производства.

Кто виноватъ?

Курьезное дѣло предстоитъ разобрать варшавскому окружному суду. Таганрогскій купецъ Шая В., прибылъ на станц. „Колюшки“, сѣлъ по ошибкѣ вмѣсто лодзинскаго поѣзда въ ивангородо-домбровскій. Ошибка была обнаружена подъ Томашевомъ, когда кондукторъ разбудилъ спавшаго В. и взялъ его билетъ. В. пришлось не только заплатить штрафъ за проѣздъ до Томашева безъ билета, но и опоздать на цѣлый день съ пріѣздомъ въ Лодзь. Теперь В., какъ сообщаетъ „В. Дн.“, привлекъ управленіе дороги къ суду, утверждая, что ошибка произошла по винѣ служащихъ ст. „Колюшки“, не предупреждающихъ публику, куда идетъ данный поѣздъ, и требуя вознагражденія въ суммѣ 1500 р., каковую онъ потерялъ потому, что опоздалъ въ Лодзь, гдѣ у него было срочное дѣло.

ЮГЪ.

Наши корреспонденціи

НИКОЛАЕВЪ, 21 февраля.

Николаевцевъ въ данный моментъ волнуетъ вопросъ о будущемъ электрическомъ освѣщеніи. Обыватели интересуются: будетъ-ли электричество дѣйствительно освѣщать городскія улицы и площади, или-же оно будетъ значиться освѣщеніемъ только номинально, а на самомъ дѣлѣ необходимо будетъ, въ добавокъ къ электрическимъ фонарямъ, зажигать нынѣшніе керосиновые фонари? Дѣло въ томъ, что, по мнѣнію свѣдущихъ лицъ, 200 дуговыхъ фонарей, по 1000 свѣчей каждый, на такую громадную территорію, какую имъ предназначено освѣщать, слишкомъ мало. Необходимо удвоить или число фонарей или силу свѣта каждаго фонаря. Тѣ-же свѣдущіе люди говорятъ, что городъ, принявшій послѣдній проектъ устройства электрическаго освѣщенія фирмы „Сименсъ и Гальске“, вовлеченъ въ невыгодную сдѣлку. Первый проектъ, представленный тою-же фирмой, былъ разсчитанъ на примѣненіе тока извѣстнаго напряженія. Чтобы не попасть въ просакъ, городъ тогда пригласилъ изъ Одессы г. Паевскаго, спеціалиста по электро-техникѣ, для оцѣнки выгодъ, представляемыхъ этимъ проектомъ для города. Кромѣ того, проектъ обсуждался въ многочисленныхъ коммисіяхъ и только послѣ всего этого былъ принятъ думой. Но условія концессіи въ тотъ разъ не были утверждены министерствомъ, потребовавшимъ прокладки подземныхъ проводовъ, вмѣсто воздушныхъ. Въ виду такого „реприманда“, названная фирма предложила городу новый проектъ, разсчитанный на менѣе низкое напряженіе тока, при чемъ потребовала доплаты къ прежде обусловленной стоимости электрическаго предпріятія (279 тыс. руб.) еще 24 тыс. руб., а для равнаго счета согласилась взять концессію за 300 тыс. Городъ безпрекословно принялъ новый проектъ, не подвергнувъ его, какъ въ первый разъ, критикѣ спеціалистовъ. Утверждаютъ, по крайней мѣрѣ, что въ управѣ, въ многотомныхъ дѣлахъ по электрическому вопросу нѣтъ ни одного отзыва компетентнаго лица объ этомъ проектѣ.

Вмѣстѣ съ тѣмъ скептики предсказываютъ, что при токѣ низкаго напряженія предстоитъ масса техническихъ неудобствъ и затрудненій при проведеніи освѣщенія къ частнымъ абонентамъ, которое къ тому-же будетъ имъ стоить чрезвычайно дорого, или-же для устройства его необходимо будетъ соединиться двумъ абонентамъ.

По мнѣнію тѣхъ-же скептиковъ, городомъ переплачивается около 70 тысячъ рублей на цѣнѣ предпріятія. Насколько это вѣрно—не знаемъ, но все-же кажется страннымъ, что въ то время, какъ Николаеву электрическое освѣщеніе обойдется въ 300 тыс. руб., Елисаветградъ достигаетъ почти того-же за 101 тысячу.

Изъ **Кишинева** сообщаютъ, что двѣсти семействъ Оргѣевскаго уѣзда выразили желаніе переселиться на Кавказъ.

Изъ **Евпаторіи** телеграфируютъ отъ 20 февраля, что тамъ страшный пожаръ: горятъ богатѣйшіе магазины; пожарная команда безсильна.

Шахматы (XXV).

Подъ редакціей Л. Р. Айзенберга.

Результатъ турнира въ Монте-Карло.

Первый призъ (5000 фр. и художественное скульптурное произведеніе) получилъ россійскій маэстро М. Яновскій (10¼ очковъ). Второй призъ (3000 фр.) достался К. Шлехтеру изъ Вѣны (9½). Пятый призъ (800 фр.) взялъ извѣстный россійскій теоретикъ С. Алапинъ изъ Петербурга (8). Конкуррентами на полученіе 3-го, 4-го и 6-го призовъ являются Чигоринъ, Мизесъ и фонъ-Шеве, и присужденіе этихъ призовъ зависитъ отъ результата партій, которыя должны были еще разъ сыграть Блекбернъ съ Алапинымъ и Винаверъ съ Шеве. Главный побѣдитель турнира въ Монте-Карло Д. М. Яновскій (посѣтившій недавно Одессу) родился въ 1868 году въ Россіи. Жилъ долгое время въ Парижѣ и на всѣхъ международныхъ турнирахъ участвовалъ, какъ представитель Франціи. На турнирѣ въ Монте-Карло, Яновскій въ первый разъ игралъ за границей „подъ русскимъ флагомъ"! Первый успѣхъ Яновскаго относится къ 1894 г., когда онъ и Марко раздѣлили 6-й призъ турнира въ Лейпцигѣ. Въ Нюрнбергѣ въ 1896 году Яновскій взялъ 4-й призъ. Въ томъже году онъ въ Будапештѣ дѣлилъ съ Шлехтеромъ 4-й и 5-й призы. Въ представлявшемъ большой интересъ турнирѣ 1898 г. въ Вѣнѣ, гдѣ принимали участіе всѣ сильнѣйшіе шахматисты міра, Яновскій завоевалъ 3-й призъ. Д. М. Яновскій играетъ изящно и остроумно и особенно выдѣляется особеннымъ умѣньемъ оцѣнивать „положенія" и подмѣчать ихъ слабыя стороны. Вся сила Яновскаго въ атакѣ, которую онъ съ особенной ловкостью умѣетъ вести, прекрасно зная различные дебюты и мастерски играя также въ „концахъ" партій.

3-й призъ (2000 фр.) и 4-й (1000 фр.) раздѣлили М. И. Чигоринъ изъ Петербурга и Ѳ. Шеве изъ Шарлоттенбурга (по 9 очковъ). 6-й призъ (600 фр.) взялъ Жакъ Мизесъ изъ Берлина (7). Остальные участники турнира имѣютъ: Гунсбергъ 6½ очковъ, Марко 5½, Реджіо 4¾, Маршаллъ 4½, Мезенъ 4¼, Винаверъ 3½ и Дидье ¼.

Турниръ въ Монте-Карло удался на славу, и администрація casino въ Монте-Карло имѣетъ въ виду устраивать шахматныя состязанія на призы ежегодно въ февралѣ.

Побѣда Яновскаго встрѣчена была всѣми въ Монте-Карло очень сочувственно. Онъ на этомъ турнирѣ игралъ превосходно, и хотя въ одномъ или двухъ случаяхъ и счастье ему благопріятствовало, но побѣдилъ Яновскій всѣхъ конкуррентовъ своей прекрасной игрой. Шлехтеръ сдѣлалъ много ничьихъ, но всетаки добился 2-го приза. Чигоринъ къ сожалѣнію не оказался на подобающей ему высотѣ, а онъ имѣлъ шансы взять 1-й призъ. Фонъ-Шеве достигъ большаго, чѣмъ отъ него ждали. Алапикъ потерялъ только одну партію (Мезену), но большое количество ничьихъ испортило ему шансы на болѣе высокій призъ, чѣмъ 5-й. Мизесъ достойно завоевалъ 6-й призъ, такъ какъ нѣкоторыя партіи онъ сыгралъ блестяще и мастерски! Блекбернъ былъ нездоровъ и, несмотря на это мужественно боролся, а Гунсбергу положительно не везло, и онъ испыталъ пораженіе, какъ и Винаверъ.

Задача № 43.

Э. Б. Кука.

Черные.

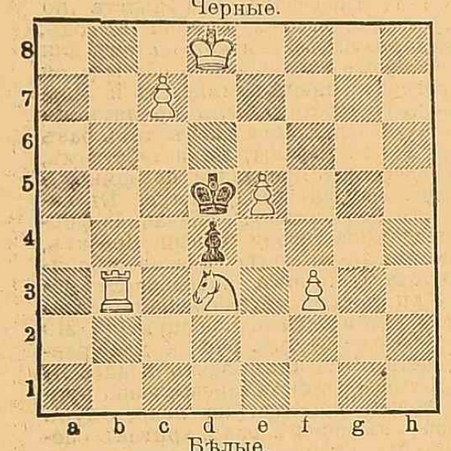

Бѣлые.

Матъ въ 2 хода.

Задача № 44.

В. Личмана (Одесса).

Черные.

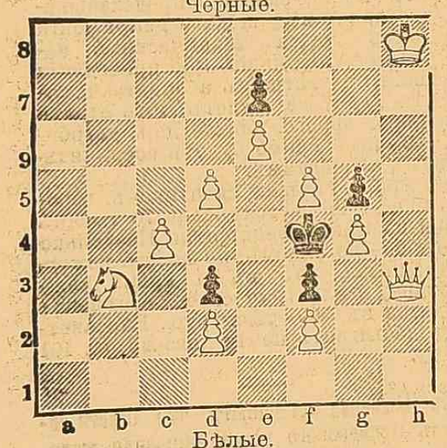

Бѣлые.

Матъ въ 3 хода.

Партія № 50.

Играна въ матчѣ двухъ шахматныхъ клубовъ въ Сиднеѣ (Австралія).

Контръ-гамбитъ Альбина.

R. Colquhoun. Бѣлые.	A. W. Britton. Черные.
1. d2—d4	d7—d5
2. c2—c4	e7—e5
3. Kb1—c3[1])	Cf8—b4 [2])
4. Cc1—d2	d5: c4
5. d4—d5	Kg8—f6? [3])
6. Фd1—a4†	c7—c6
7. Фa4:b4	c6: d5
8. e2—e3	Kb8—c6
9. Фb4—a4	o—o
10. Cf1—e2[1])	d5—d4
11. Kc3—b1	d4—d3
12. Ce2—f1[5])	Cc8—e6
13. Kb1—c3	a7—a6
14. Фa4—d1	b7—b5
15. Лa1—c1	b5—b4
16. Kc3—b1[6])	Лa8—c8
17. g2—g3	Kf6—e4
18. Cf1—g2	Ke4: d2
19. Фd1:d2	f7—f5
20. a2—a3	a6—a5
21. Kg1—h3	f5—f4!
22. e3:f4?	Kc6—d4!
23. Kh3—g5[7])	Ce6—d5
24. 0—0	e5: f4
25. Kg5—h3	f4—f3
26. Kh3—f4	Лf8: f4
27. Cg2—h3 [8])	Лf4—f6
28. Ch3:c8	Фd8: c8
29. Kpg1—h1	Фc8—h3
30. Лf1—g1	Kd4—e2
31. Фd2—g5[9])	Фh3—g2†!
32. Лg1:g2	f3: g2✕.

Примѣчанія. 1) Лучше продолженіе 3. d4:e5. 2) Здѣсь нужно было играть 3... d5:c4. 3) Очевидно, что черные теряютъ фигуру, но пріобрѣтаютъ сильную цѣпь пѣшекъ. Остальную часть партіи черные играли хорошо. 4) У бѣлыхъ очень стѣсненное положеніе, и имъ трудно развить свои фигуры. 5) Лучше было-бы 12 Фa4:c4, d3:e2, 13 Фc4:e2. 6) Очень любопытно и „юмористично" поведеніе этого коня! 7) Черные угрожали 23... Ce6:h3 и 24... Kd4—f3†. 8) Если 27 Фd2:f4, то Kd4:e2† и 28... Ke2:f4; если 27 g3:f4, f3:g2. 9) Теперь слѣдуетъ изящный матъ!

Рѣшеніе задачъ.

№ 31. В. Личмана. Матъ въ 2 хода. 1. Лb5—c5. (При напечатанной діаграммѣ мата нѣтъ, если черные играютъ Лc2—c4. Составитель исправилъ задачу, прибавивъ бѣлую ладью на c1 и чернаго слона на b1).

№ 32. Т. Каррера. Матъ въ 3 хода. 1. Лe8—g8 Kpd—e4, 2 Фb2—e2! и 3 Фe2—f3✕. Если 1... Kpd3:e3, 2 Лg8—g3† и 3 Фb2—e5✕. Если 1... Kpd3—c4, 2 Лg8—g2! и 3 Фb2—d4✕.

№ 33. Этюдъ Л. Р. А. Бѣлые начинаютъ и дѣлаютъ ничью. 1. Cg2—f1†, 2 Лc6:c5 Kp:c5, 3 Cf1:b5!, 4 Kpd2—c1 и ничья, потому что бѣлаго короля нельзя оттѣснить отъ клѣтокъ a1, b2, a2, b1: иначе матъ.

№ 34. Бр. Кицисъ. Матъ въ 2 хода. 1. Лe5—e6†† Kpf6:e6 2 f7—f8K✕.

№ 35. В. Дебарбіери. Матъ въ 2 хода. Фa2—g8.

№ 36. И. Эквиста. Матъ въ 2 хода 1. Лc5—c4.

Правильное рѣшеніе задачъ прислали: Брониславъ Брій и М. Закревскій, Бѣлая Церковь, Кіевской губ. (всѣхъ задачъ), Л. Рутгайзеръ, Умань (№№ 31 и 32). Я. Новаковскій, Одесса (№№ 31, 32, 35, 36). И. Константиновскій, Елисаветградъ (№ 31), О. Ланда, Одесса (№№ 25, 27, 28, 29, 31, 32, 34), С. Рекисъ, Богополь (№№ 35 и 36), Р. Нейдингъ, Одесса (№ 35), С. Рабиновичъ, Тульчилъ, Подольской губ. (№№ 27, 29 и 31), А. К. Елисаветградъ (№№ 31, 35 и 36.

Корреспонденція.

Брониславъ Брій и М. Закревскому. Подписная цѣна на „Шахматный Журналъ"—8 руб. на годъ съ пересылкою. Допускается и разсрочка: 3 руб. къ 1 января, 2 руб. къ 1 февраль и 3 р. къ 1 апрѣля.

Контора „Шахматнаго Журнала" помѣщается: въ С.-Петербургѣ, Англійскій пер., д. № 28 (типографія „Товарищества Художественной Печати").

Ѳ. Казнину. Къ сожалѣнію, не пойдутъ; маты очень нечисты. Разсчитываемъ, что вамъ удастся передѣлать задачи. Ждемъ новыхъ посылокъ.

Эразму Штейну. Благодаримъ за сообщенія.

Отвѣтъ письмамъ.

Въ этюдѣ № 40 на h8 стоитъ черная ладья.

ТОРГОВЛЯ И ПРОМЫШЛЕННОСТЬ.

Товарный отдѣлъ.

23 февраля (8 марта) 1901 г.

Телеграммы:

НЬЮ-ЙОРКЪ. Пшеница наличная ⅜ ц. ниже, мартъ ¼ ц. ниже, май ¼ ц. ниже, іюль ¼ ц. ниже. Кукуруза ¼ ц. ниже.

ЛОНДОНЪ. Настроеніе хлѣбной биржи спокойное. Сдѣлки затруднительны. Покупатели отсутствуютъ. Кукуруза цѣнится 21 ш 6 п. за кв. въ 492 ан. ф. Улька высшаго сорта цѣнится 29 ш. 6 п.—30 ш., ульку ниже-средняго сорта цѣнятъ 27 ш. 6 п.—28 ш. Кормовой ячмень цѣнятъ 18 ш. за кварт. въ 400 ан, ф.

ГУЛЛЬ. Настроеніе зернового рынка вялое. Кукуруза цѣнится 21 ш. 6 п. Улька средняго сорта цѣнится 28 шил.—28 шил. 6 пенс. Ульку доброкачественную цѣнятъ 28 шил. 6 пенс.—29 шил. 3 пен. Озимая пшеница 30 шил. 6 пенс.—31 шил. за квартеръ въ 492 ан. ф. Кормовой ячмень цѣнятъ 18 ш. за кв. въ 400 ан. ф.

ГАМБУРГЪ. Рынокъ въ вяломъ настроеніи. Кормовой ячмень цѣнятъ 99¼ п. Рожь 9 п. 15—20 ф. цѣнятъ 107 м. Рожь 9 п. 10—15 ф. цѣнится 106 мар. Съ пшеницей безъ дѣлъ.

РОТТЕРДАМЪ. Рынокъ вялъ. Съ пшеницей безъ дѣлъ. Кукуруза цѣнится 111½ гул. Кормовой ячмень цѣнятъ 117 гульд. Суржикъ 9 п. 25—30 ф. цѣнится 171 гульд. Улька 9 п. 10—15 ф. цѣнятъ 180—181 гульденовъ.

ДОРТМУНДЪ. Рынокъ въ тихомъ настроеніи. Рожь 9 п. 15 ф. цѣнится 111—112 м. 10 пуд. рожь котируютъ 115 мар. Улька 9 п. 10—15 ф. цѣнится 129—130 мар. Ульку 9 пуд. 30—35 ф. цѣнятъ 135 мар. за 1000 кило.

ГЕНУА. Настроеніе зернового рынка тихое, безъ дѣлъ.

Хлѣбный рынокъ. Настроеніе заграничныхъ хлѣбныхъ рынковъ остается слабымъ. Сегодня изъ Америки телеграфировали о дальнѣйшемъ пониженіи цѣнъ пшеницы. На нашемъ рынкѣ въ дѣлахъ преобладаетъ вялость, но цѣны держатся, особенно для пшеницей, съ которой твердо по мѣстнымъ условіямъ. Запасы очень незначительные и въ нихъ нуждаются мѣстные мельники. Отборные сорта цѣнятся до 1 руб. Ячменемъ слабѣе. Сегодня обыкновенный кормовой цѣнился продавцами по 66 к. изъ магазиновъ. Кукуруза сдѣлана по 66½ к. за пудъ до порта. Рожью тихо.

Оффиціальная котировка одесской биржи

23-го февраля 1901 г.

Курсы и монеты

	Пок.	Прод.
Лондонъ на 3 мѣс.	9.37½	9.38
Лондонъ чекъ	9.47	9.48
Парижъ на 3 мѣс.	37.27½	37,30
Парижъ чекъ	37.56	37.60
Италія на 3 мѣс.	—	—
Италія чекъ	—	—
Бельгія на 3 мѣс.	—	—
Бельгія чекъ	—	—
Германія на 3 мѣс.	45.85	45.87½
Германія чекъ	46.25	—46.30
Вѣна на 3 мѣс.	—	—
Вѣна чекъ	—	39.50
Голландія на 3 мѣс.		77.67½
Голландія чекъ		78.42½
Наполеондоръ	749	752
Фунтъ стерлинг.	944	948
Турецкая лира	850	855
Германская марка	—	—
Таможенный купонъ	149%	150

Фонды, акціи и облигаціи.

5% б в. съ в 1 в. з 1864 г.	334	335--
5% „ „ „ 2 в. 1866 г.	291	294
5% съ выиг. дв. з. 1889 г.	217	219
4% государствен. рента	95⅜	96⅜
4% Дворян. зем. банка	95¼	95¾
3½% „ „	89—	89½
4% Крестьянск. зем. банка	93½	94
4½% обл. займа г. Одессы)	—	—
4½% об. 6 м. вод. г. Одессы	—	—
4½% закл. л. з. б Хер. г.	92½	92⅜
4½% „ бес.-тав. зем. б.	89¾	90
5% обл. одес. гор. кр. об.—	—	—
4½% обл. од. гор. кр. об.	85⅝	86
4½% „обл. ник „ „ „	—	—
Акціи о-ва одес. пробоч. зав. „Эд. Арнсъ и К°„	—	—
Акціи бес.-тавр. з. банка	558	560

Судебный указатель.

Въ публичномъ судебномъ засѣданіи **одесскаго городского съѣзда мировыхъ судей** на 24 февраля назначены къ слушанію слѣдующія гражданскія дѣла.

1. Цандаки съ Кильдышева 316 р. 2. Опеки надъ имуществомъ умершей М. Берлинерблау къ М. Берлинерблау и Тевушу объ имущ. и въ качествѣ 3-го лица Кучукъ. 3. Ш. Морейнисъ къ Г. Морейнису о выдачѣ содержанія. 4. Перельмана съ Каца 6 р. 83 к. 5. Чепурова съ В. и А. Вишневскихъ 10 руб. 6. Уагаровскаго съ Сохновскаго 10 р. 7. Медалья съ Юришина 15 р. 30 к. 8. Добжецкей съ Костели 5 р. 9. Капплуна съ Левина 7 руб. 10. Яншека съ Н. и Д. Рудмановъ 15 руб. 10 к. 11. Фуксъ съ Фридберга 18 руб. 45 коп. 12. Зиненберга съ Бялыка и Каминера 11 руб. 25 коп. 13. Перемѣнъ съ И. и С. Штейнеровъ 10 р. 14. Асташевской съ Тутцевичъ 20 руб. 15. Паламарчуковой съ Жмуркина 9 р. 95 коп. 16. Шухгалтера съ Лифшица и Шпайхера 129 р. 67 к. (ч. ап. жал.). 17. Саметъ съ Рыбаковой 90 руб. 50 коп. 18. Крепсъ къ Захарову о наймѣ. 19. Константиновскаго съ Галая 51 руб. 20. Гуцаловой съ Соловьевой 34 руб 21. Меламеда съ Павловой 84 руб., 22. Артемьева съ артели посыльныхъ въ лицѣ старосты Гупаленко 125 р., 23. Л. Шенкера съ Абрама и Арона Шенкеровъ 320 р. 24. Меламеда къ Штилю и Лелюку объ имуществѣ. 25. Кошелева съ Мороза 500 руб. и по встрѣчному иску 188 р. 26. Свицлоцкаго къ Пустыльнику и Новинскому объ имуществѣ (ч. вопр.). 27. Пташникова съ Кизовской 79 р. 30 к. (ч. вопр.). 28. Попандопуло къ Фридману о наймѣ (ч. ж.). 29. Прошеніе опекунши Ритановской о выдачѣ исполнительнаго листа на взысканіе съ Г. Соколова 53 р. (ч. вопр.). Начало засѣданія въ 10 ч. утра.

ТЕАТРЫ И ЗРѢЛИЩА.

Сегодня, 23-го февраля.

ГОРОДСКОЙ ТЕАТРЪ.

5-я гастроль

М. Г. САВИНОЙ.

Представлено будетъ:

Исторія одного увлеченія,

пьеса въ 4-хъ дѣйств. и 2 карт., соч. Іеронима Радзивилловича.

Роль „Елены Александровны" исп. М. Г. Савина.

Дѣйствующія лица:

Елена Александровна— — — — М. Г. Савина
Вѣринъ, Андрей Николаевичъ — г. Ходотовъ
Мерязевъ — — — г. Черновъ
Ольга Николаевна г-жа Моравская
Теничъ — — — — г. Петровъ (Загряжскій)
Тулуповъ, Левъ Львовичъ - — — г. Яковлевъ-Востоковъ
Тулупова — — — г-жа Пятова
Лидія, ихъ дочь — г-жа Жебелева
Герничная Елены Александровны— г-жа Стуколкина
Лакей Тулуповыхъ г. Ларинъ

1-я картина четвертаго дѣйствія—у Тулуповыхъ, остальныя — у Елены Александровны.

Между первымъ и вторымъ дѣйствіями проходитъ двѣ недѣли, между вторымъ и третьимъ—нѣсколько мѣсяцевъ.

ПОѢЗДА ЮГО-ЗАП. ЖЕЛ. ДОРОГЪ.

Отходъ изъ Одессы:

Пассажирскій скорый поѣздъ № 6 *) прямого сообщенія съ Петербургомъ черезъ Ровно, Вильно, Варшаву въ 9 час. 45 мин. утра (вагоны I, II и III кл.).

Пассажирскій поѣздъ № 8 по всѣмъ направленіямъ въ 1 час. 23 мин. пополудни (вагоны I, II и III кл.).

Курьерскій поѣздъ № 2 (bis) на Кишиневъ, Унгени, Рени въ 6 час. 20 мин. вечера (вагоны I, II и III кл.).

Курьерскій поѣздъ № 2, на Кіевъ-Москву и Волочискъ въ 8 час. 30 мин. вечера (вагоны I и II кл.).

Почтовый поѣздъ № 4, по всѣмъ направленіямъ въ 8 час. 56 мин. вечера (вагоны I, II и III кл.).

Пассажирскій поѣздъ № 10, на Елисаветградъ — Харьковъ — Владикавказъ и на Кишиневъ—Унгени—Рени въ 10 час. 5 мин. вечера (вагоны I, II и III кл.).

Пассажирскій поѣздъ № 12, на Брестъ и Кіевъ въ 12 час. 20 мин. пополуночи (вагоны II и III кл.).

Товаро пассажирскій поѣздъ № 14 до Кіева въ 12 час. 45 мин. пополуночи (исключительно IV классъ).

Приходъ въ Одессу.

Пассажирскій поѣздъ № 9, изъ Елисаветграда, Харькова, Владикавказа, въ 7 ч. 46 мин.

Почтовый поѣздъ № 3, въ 9 ч. 2 м. утра. со всѣхъ станцій.

Курьерскій поѣздъ № 1, изъ Москвы—Кіева—Волочиска, въ 9 час. 20 мин. утра.

Товаро-пассажирскій № 13, (IV кл.) въ 11 ч. 31 мин. утра, изъ Кіева.

Курьерскій поѣздъ № 1-й (bis) изъ Кишинева—Унгенъ—Рени— въ 12 час. 33 мин. пополудни.

Пассажирскій поѣздъ № 7-й, въ 4 ч. 7 м. пополудни.

Скорый поѣздъ № 5-й, изъ Петербурга—Кіева, въ 8 ч. 3 м. веч.

Пассажирскій № 11-й, въ 1 ч. пополуночи, безъ 1 класса.

*) Пассажиры ѣдущіе съ № 6 до Кіева отъ Казатина слѣдуютъ съ товаро-пассажирскимъ поѣздомъ.

АРТИСТЪ

со спеціальн. драм. образованіемъ даетъ уроки драматическ. искусства, дикціи, декламаціи, гримма и пластики. Режиссерство спектаклей. Пріемъ по воскр., втор. и пят. отъ 12—2 ч. Гулевая ул., д. № 6, кв. 1 1434 3

Въ непродолжительномъ времени выйдетъ изъ печати и поступитъ въ продажу брошюра

„ВЪ ЦАРСТВѢ НАЖИВЫ и ОБМАНА"

(очерки Толкучаго рынка)

Соч. О. С. ШТЕЙНА, (Елизаветинъ). 1424—2

Бухгалтеръ и корреспондентъ съ долголѣтней практикой въ крупныхъ учрежденіяхъ, корреспонд. по нѣмецки, польски и русски, наилучшія референціи, располагаетъ нѣсколькими свободными часами. При подходящихъ условіяхъ готовъ перемѣнить мѣсто. Адресъ прошу оставить въ конт. „Од. Нов." подъ № 8426—1

УРОКИ французскаго, англійскаго (отдѣльно) 3 руб. въ мѣсяцъ. Успенская, № 67, кв. 8. 8357—1

Обѣдъ свѣжій и вкусный съ кофе изъ 2 блюдъ 30 к., изъ 3—40 к., мѣс. 8 и 10 р., студ. и учен. скидка. Порц. отъ 15 к. Столовая Терентьева, уг. Гаван. и Малаго пер., д. Гуровича. Отпускаю на домъ. Игра на билліардѣ—дн. 30 к., веч. 40 к. 10880—4

Отъ 20 к. вещь

Принимаю шитье бѣлья. Заказы исполняю добровѣстно и аккуратно. Адр. ставъ конт. «Од. Нов.» для М. Л

Окончившая французъ. университетъ, знающая основательно французъ. языкъ (теорія и практ.), даетъ уроки. Ново-рыбная ул., д. 54, кв. 44.

Желаю получить переписку или другую письменную работу. Могу нѣсколько часовъ въ день заниматься на дому или въ канцеляріи Обладаю красивымъ и скорымъ почеркомъ. Имѣю дипломъ народнаго учителя, состою на городской службѣ. Адресъ: Ольгіевскій спускъ, (уголъ Сѣнной площ., Хер. уч.), д. Горбара, № 2, кв. № 6. К. И. Ш. 10787—6

Акушерка М. А. ГЕОРГИ

Нѣжинская ул., д. Кузнецова, № 45, кв. 1. Принимаетъ, даетъ совѣты роженицамъ и беременнымъ, а также имѣется и убѣжище для нихъ. Пріемъ отъ 10 до 12 ч. и отъ 4 до 6 час. вечера. 7529—12

ВЫГОДНО ВСЕГДА

можно купить и заказать

КАРТИНЫ И РАМЫ

въ московскомъ рамочномъ магазинѣ

Е. С. ГЕЛЬПЕРНЪ,

Екатерининская, 27, прот. Абрикосова. P. S. Вниманіе на адресъ, другихъ отдѣленій я не имѣю. 8553—24

Пропала СОБАКА, сеттеръ-гордонъ, кличка «Фингалъ», черный съ рыжими подпалинами; на ошейникѣ надпись: «Петербургъ, В. О. Средній пр., д. 32, Н. С. Гусевъ». Доставившему на Карантин. ул., д. 4, кв. 6, дано будетъ вознагражденіе. 1517—8

Спеціалистъ по МАТЕМАТИКѢ и древ. яз. Петръ Семеновичъ Варшавскій готовитъ во всѣ средне-учебн. и высшія учебн. зав. съ ручательствомъ. Въ 1899 и 1900 г. выдержали слѣд. лица: на аттест. зрѣлости: Фишертъ, въ гимназію—Баллакшей-Котляревскій [по математикѣ—5], Ѳ. Голубинцевъ (въ 4-й кл.), Броверманъ (во 2-й) и Зайусъ въ 6-й—по латинск., ариѳметикѣ галебрѣ и геометріи по 5); въ юнкерское уч.: Голубинцевъ (блистательно по 1-му разряду), Іерамузо, Подносовъ, Капланов и Кочубинскій (послѣдніе 2 въ старшій кл.); на вольноопредѣляющихся: Калоти, Соловьевъ, Болдыревъ, Бухгальтеръ, Бродскій Вейнбергъ, Золозицеръ, Небратъ, Юркевичъ, Сорокеръ, Графъ, Глубщакъ, Вселобскій, Юркевичъ (послѣдніе 3 блистательно); въ реальное училище: Коссовскій (по математикѣ 5) и Склаво (къ выпускному); въ рижскій политехническій институтъ—Смольниковъ. На званіе аптекар. учен., кадетскій и морск. корп., Ник. акад. ген. штаба и ко всѣмъ конкурснымъ экзаменамъ готовлю съ гарантіей. Изъ прежнихъ учениковъ (въ числѣ которыхъ много студентовъ и офицеровъ) болѣе 200 выдержало въ различныя учебн. заведенія. Адр.: Новая ул., д. Воско, № 10 (между М. Арнаутской и Н.-Рыбной). Принимаю пансіонеровъ.

ЗНАМЕНИТОЕ БУМАЖНОЕ БѢЛЬЕ

фабрики „МЕЙ и ЭДЛИХЪ"

для оптовыхъ и розничныхъ ПОКУПАТЕЛЕЙ можно получать всегда въ большомъ количествѣ въ главн. складѣ

Б. О. ЭБИНА,

на Преображ., ул., д. Шора, № 63, между Б.-Арнаутск. и Базарной.

Прейсъ-куранты по требованію высылаются безплатно. 9978—7

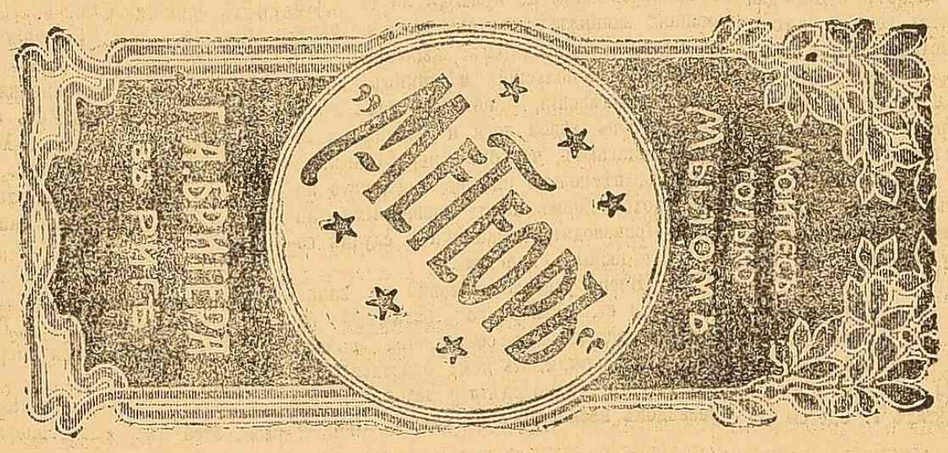

11700—7

Редакторъ-издатель А. ЭРМАНСЪ. Дозволено цензурою, Одесса. 23-го февраля. Типографія „Одесскихъ Новостей" А. Эрманса). Редакторъ Е. В. ВАСЬКОВСКІЙ