Понедѣльникъ, 5-го февраля 1901 г. Къ № 5205. ВЕЧЕРНЕЕ ПРИЛОЖЕНІЕ Къ № 5205. Понедѣльникъ, 5-го февраля 1901

ОДЕССКІЯ НОВОСТИ

ГАЗЕТА ПОЛИТИЧЕСКАЯ, ЛИТЕРАТУРНАЯ, НАУЧНАЯ, ОБЩЕСТВЕННАЯ и КОММЕРЧЕСКАЯ.

Городской Театръ.

Сегодня, 5 февраля, вмѣсто назначенной оперы „ГУГЕНОТЫ", по болѣзни г-на ДЮКА представлено будетъ:

„МИНЬОНЪ",

опера въ 4 д., муз. Тома. Участв.: г-жи Делли-Абатти, Кампаньоли, Лонги, гг. Пандольфини, Наварини, Полли. Билеты, взятые на „Гугеноты", **дѣйствительны на „Миньонъ".**

Одесская Лѣчебница для приходящихъ.

(Основанная въ 1835 г.)

Гаванная, собств. домъ № 3.

РАСПРЕДѢЛЕНІЕ ЧАСОВЪ ПРІЕМА:

По внутреннимъ болѣзнямъ	Д-ръ Бродовскій.	По понедѣльникамъ . отъ 12—1 ч.
	Др-ъ Григорашенко	По средамъ и субботамъ . . . . . отъ 11½—12½ ч.
	Д-ръ Карандонисъ.	По средамъ . . . . . отъ 12—1 ч.
	Д-ръ Погожевъ.	По четвергамъ . . . . отъ 12—1 ч.
	Д-ръ Писпасъ.	По вторникамъ . . . . отъ 12—1 ч. „ пятницамъ . . . . „ 1—2 „
	Д-ръ Розенъ.	По пятницамъ . . . . отъ 12—1 ч.
По хирургич. бол.	Д-ръ Клименко.	По понедѣльн. и четверг. отъ 2—3.
По дѣтскимъ бол.	Д-ръ Ясиновскій.	По понедѣльникамъ, средамъ и пятницамъ . . . отъ 12—1 ч.
По нервнымъ болѣзнямъ	Д-ръ Симоновичъ.	По вторникамъ . . . . . отъ 3—4 ч.
	Д-ръ Чудновскій.	По понедѣл., четверг. и субботамъ . . . . . отъ 1—2 ч.
По накожнымъ бол., венерич. и мочеполовымъ	Д-ръ Вейнштейнъ.	По вторник. и пятниц. отъ 10—11 ч.
	Д-ръ Гуровичъ.	По средамъ и субботамъ отъ 12—1 ч.
	Д-ръ Моргуліесъ.	По понедѣл. и четверг. отъ 1—2 ч.
По носов., ушным. и горловымъ бол.	Д-ръ Богровъ.	По вторн. и пятниц. отъ 10—11 ч.
	Д-ръ Пастернакъ.	По средамъ и субботамъ отъ 1—2 ч.
По глазнымъ бол.	Д-ръ Случевскій.	По понед., сред. и суббот. отъ 8—9, „ вторн., четвер. и пят. отъ 12—1 ч.
По женскимъ болѣзнямъ	Женщ. вр. Вейнбергъ.	По субботамъ . . . . отъ 12—1 ч.
	Д-ръ Шрайберъ.	По вторник. и пятниц. отъ 2—3 ч.
	Д-ръ Гоппенгендлеръ	По понедѣл. и четверг. отъ 2—3 ч.
По зубнымъ бол.	Зубной врачъ Бондезенъ.	По вторник. и четверг. отъ 8—9 ч.
	Зубной врачъ Гершанскій.	По средамъ и суббот. отъ 9—10 ч.
	Зубн. вр. Гершанская	По понедѣл. и пятниц. отъ 9—10 ч

Оспопрививаніе производится ежедневно отъ 10—12 ч.

Попечительный комитетъ о кормилицахъ при лѣчебницѣ рекомендуетъ желающимъ кормилицъ, осмотрѣнныхъ и одобренныхъ спеціалистами-врачами лѣчебницы.

Пріемъ больныхъ и выдача лѣкарствъ производится безплатно по билетамъ, каковые выдаются лицами, поддерживающими лѣчебницу своими добровольными пожертвованіями. Билетъ даетъ право безвозмездно пользоваться совѣтомъ и лѣкарствами въ продолженіе одного мѣсяца. 1056—7 Директоръ Д-ръ П. П. Погожевъ.

Во всѣхъ книжныхъ магазинахъ ПРОДАЕТСЯ

„НОВОЕ ВЪ СЦЕНИЧЕСКОМЪ ИСКУССТВѢ".

Очеркъ Б. Глаголина, артиста театра Литературно-Художественнаго Общества въ Спб. Цѣна 1 р. Складъ изданія въ книжн. магазинѣ „Новаго Времени". 1260—4

ДОКТОРЪ

А. Н. СЛУЧЕВСКІЙ.

Гаванная, 9. Отъ 11½—12½; 2—4. 8024—1

ОТДАЕТСЯ

одна небольшая комната съ мебелью отдѣльный ходъ, по желанію со столомъ. Ольгіевская, д. № 19, кв. № 14. 1373—2

ДАНТИСТКА

Э. С. РОЗЕНБЕРГЪ-ХЕЙФЕЦЪ

Пріемъ ежедневно отъ 10 до 4 ч. дня.

Ришельевская, д. Пелехина (противъ магазина Бродскаго), 3-й этажъ, кв. 13.

БИБЛІОТЕКА

русскихъ, французскихъ, нѣмецкихъ и англійскихъ

книгъ и журналовъ

А. Бортневскаго,

на Гаванной ул., д. № 1, въ Одессѣ

Требуется

МАЛЬЧИКЪ ВЪ ЦИНКОГРАФІЮ

„Одесскихъ Новостей".

Узнать: ЕкатерININ., д. Бубы, № 14. 1371—2

Т-жа Заксъ.

МОДЫ

ПЛАТЬЕВЪ и МАНТИЛІЙ

Ришельевская, 14, Баржанскаг

Д-ръ Соловейчикъ

Полицейская 20д. Наумова (уг. Ришельев.)

венер., мочеп. и накож. бол.

Часы пріема 9—1 и съ 4—7 веч. 7964—2

ПРАВИТЕЛЬСТВЕННЫЯ РАСПОРЯЖЕНІЯ

ВЫСОЧАЙШІЙ ПРИКАЗЪ.

По военному вѣдомству.

Февраля 1-го дня, въ Петербургѣ.

ПРОИЗВОДИТСЯ изъ подпрапорщиковъ въ подпоручики по пѣхотѣ—54-го Минскаго, Домбровскій.

По вѣдомству министерства финансовъ.

По вѣдомству департамента окладныхъ сборовъ.

ПРОИЗВОДЯТСЯ, за выслугу лѣтъ, со старшинствомъ: изъ надворнаго въ коллежскіе совѣтники податной инспекторъ 1-го участка Славяносербскаго уѣзда, Екатеринославской губерніи, Гартманъ—съ 6-го сентября 1899 г.; изъ титулярныхъ совѣтниковъ въ коллежскіе ассессоры: податные инспекторы: павлоградскаго участка, Екатеринославской губерніи, Нардовъ—съ 26-го января 1900 г., ѳеодосійскаго участка Таврической губерніи, Тренинъ—со 2-го іюня 1900 г.; изъ коллежскихъ секретарей въ титулярные совѣтники: мелитопольск. участка Таврической губерніи, Черняховскій—съ 4-го іюля 1900 г., исправляющій должность помощника податного инспектора павлоградскаго участка, Екатеринославской губерніи, Рубцовъ — съ 26-го сентября 1899 г.

УТВЕРЖДАЕТСЯ въ чинахъ, со старшинствомъ коллежскаго секретаря исправляющій должность помощника податного инспектора днѣпровскаго участка Таврической губерніи, Дмитракопуло—съ 1 іюня 1899 г.

По вѣдомству департамента таможенныхъ сборовъ.

ПРОИЗВОДЯТСЯ за выслугу лѣтъ, со старшинствомъ: изъ коллежскихъ ассесоръ въ надворн. совѣтники: управляющій николаевской таможней Гогитидзе—съ 22 апрѣля 1900 г., старшіе помощники пакгаузнаго надзирателя одесской таможни: Одольскій, Езерскій и Спытецкій, всѣ трое—съ 6-го марта 1900 г.; изъ титулярныхъ совѣтниковъ въ коллежскіе ассессоры: членъ николаевской таможни Морошкинъ—съ 8-го іюля 1900 г., пакгаузный надзиратель новороссійской таможни Фалькенгагенъ—съ 24-го апрѣля 1900 г.; помощникъ пакгаузнаго надзирателя и корабельнаго смотрителя керченской таможни Надпорожскій—съ 6-го марта 1900 г.; помощникъ пакгаузнаго надзират. новороссійск. таможни Крыжановскій—съ 5 мая 1900 г.; помощники корабельнаго смотрителя таможенъ: николаевской, Станиславскій—съ 11-го іюня 1900 г. и одесской, Янченко—съ 11-го іюля 1900 г.; помощникъ казначея одесской таможни Соколовъ—съ 11-го іюня 1900 г.; изъ коллежскихъ секретарей въ титулярные совѣтники: членъ николаевской таможни Лебедевъ—съ 10-го марта 1900 г.; бухгалтеръ одесской таможни Дыбскій—съ 9-го іюля 1900 г.; переводчикъ керченской таможни Крестлингкъ-Зедахъ—съ 3-го марта 1900 г.; изъ коллежскихъ регистраторовъ въ губернскіе секретари: бухгалтеръ новороссійской таможни Кузнецовъ—съ 14-го апрѣля 1900 г.; въ коллежскіе регистраторы, переводчикъ керченской таможни Екимовъ — съ 7-го января 1900 года.

Высочайшее посѣщеніе Народнаго Дома Императора Николая II.

Какъ сообщалось уже въ телеграммахъ, Его Величество Государь Императоръ посѣтилъ Имени Своего Народный Домъ.

Государь прибылъ въ 2 часа 35 мин. Къ этому времени въ Народномъ Домѣ уже находились Ихъ Императорскія Высочества Великіе Князья: Владиміръ Александровичъ съ Великою Княжною Еленою Владиміровною, Алексѣй Александровичъ, Сергій Михаиловичъ, Ихъ Высочества Принцы Александръ Петровичъ и Петръ Александровичъ Ольденбургскіе; министры: Императорскаго Двора генер.-адъют. баронъ Фредериксъ, финансовъ ст.-секр. Витте, внутр. дѣлъ Сипягинъ, оберъ-шенкъ графъ Шереметевъ.

Его Величество встрѣтили при входѣ предсѣдатель комитета спб. городского попечительства о народной трезвости принцъ Александръ Петровичъ Ольденбургскій и члены комитета. Присутствовали и были представлены Его Величеству товарищъ предсѣдателя комитета т. с. Турчаниновъ, начальникъ главнаго управленія неокладныхъ сборовъ и казенной продажи питей д. т. с. Марковъ, сенаторъ Таганцевъ и др. лица.

Государь прошелъ прямо въ театральный залъ, гдѣ смотрѣлъ новую пьесу В. А. Крылова: „Петръ Великій"—историческая хроника въ 5 дѣйствіяхъ и 13 картинахъ.

Въ первомъ антрактѣ Государь осматривалъ зданіе Народнаго Дома, залъ для гулянья, оба этажа столовой, кухню, гдѣ обратилъ вниманіе на устройство паровыхъ аппаратовъ для варки пищи, смотрѣлъ буфетъ, интересуясь его провизіей и разспрашивая о стоимости порцій. Государь осмотрѣлъ затѣмъ подъемную сцену въ залѣ. Во второмъ антрактѣ Государь кушалъ чай и осматривалъ приборы для электрической иллюминаціи. Въ третьемъ антрактѣ Государь осмотрѣлъ верхнія галереи, интересуясь устройствомъ приспособленій для вентиляціи.

Послѣ спектакля, закончившагося апоѳеозомъ Петра Великаго, поставленнымъ по

Новая версія о причинѣ дуэли Пушкина съ Дантесомъ.

Въ февральской книгѣ „Русской Старины" В. А. Бильбасовъ приводитъ разсказъ объ отношеніяхъ Пушкина къ Дантесу, записанный въ 1887 году со словъ 74-лѣтняго генералъ-маіора князя А. В. Трубецкого, который хотя не былъ „пріятельски" знакомъ съ Пушкинымъ, но хорошо зналъ его по частымъ встрѣчамъ въ высшемъ петербургскомъ обществѣ и, еще болѣе, по своимъ близкимъ отношеніямъ къ Дантесу.

Въ этомъ разсказѣ о причинахъ ссоры Пушкина съ Дантесомъ, завершившейся кровавою развязкой, кн. Трубецкой сообщаетъ нѣчто новое.

Гончаровыхъ было три сестры: Наталья, вышедшая за Пушкина, чрезвычайно красивая, Екатерина, на которой женился Дантесъ, и Александра, очень некрасивая, но весьма умная дѣвушка. Еще до брака Пушкина на Nathalie, Alexandrine знала наизусть всѣ стихотворенія своего будущаго beau-frére и была влюблена въ него заочно; вскорѣ послѣ брака, Пушкинъ самъ увлекся Alexandrine до безумія. Если Пушкину и не нравились частыя посѣщенія Дантеса, то вовсе не потому, что Дантесъ балагурилъ съ его женою, а потому, что, посѣщая домъ Пушкиныхъ, Дантесъ встрѣчался съ Александриной. Влюбленный въ Александрину, Пушкинъ опасался, чтобы изящный кавалергардъ не увлекъ ее. Вотъ почему Пушкинъ вполнѣ успокоился, узнавъ отъ жены, что Дантесъ бываетъ для Катерины, что проситъ ея руки: вотъ почему, послѣ брака Дантеса съ Екатериной, Пушкинъ сталъ относиться къ Дантесу даже дружески.

Вскорѣ послѣ брака, въ октябрѣ или ноябрѣ, Дантесъ съ молодою женою задумали отправиться за границу, къ роднымъ мужа. Въ то время сборы за границу были нѣсколько продолжительнѣе нынѣшнихъ, и во время этихъ-то сборовъ, въ ноябрѣ или декабрѣ, оказалось, что съ ними собирается ѣхать и Alexandrine. Вотъ что окончательно взорвало Пушкина, и онъ рѣшилъ во что бы то ни стало воспрепятствовать ихъ отъѣзду.

Онъ опять сталъ придираться къ Дантесу, началъ повсюду бранить его, намекая на его ухаживанія, но не за Александриной, а за Nathalie. Въ этомъ отношеніи Пушкинъ былъ, дѣйствительно, невыносимъ. Какъ теперь помню, на святкахъ былъ балъ у португальскаго, если память мнѣ не измѣняетъ, посланника, большого охотника. Онъ жилъ у нынѣшняго Николаевскаго моста. Во время танцевъ я зашелъ въ кабинетъ, всѣ стѣны котораго были увѣшаны рогами различныхъ животныхъ, убитыхъ ярымъ охотникомъ, и, желая отдохнуть, сталъ перелистывать какой-то списокъ. Вошелъ Пушкинъ.

— Вы зачѣмъ здѣсь? Кавалергарду да еще не женатому—здѣсь не мѣсто. Вы видите (онъ указалъ на рога) — эта комната для женатыхъ, для мужей, для нашего брата.

— Полноте, Пушкинъ,—сказалъ я: вы и на балъ притащили свою желчь; ей здѣсь не мѣсто.

Вслѣдъ за этимъ онъ началъ бранить всѣхъ и все, между прочимъ, Дантеса, и такъ какъ Дантесъ былъ кавалергардъ, то и кавалергардовъ. Не желая ввязываться въ исторію, я вышелъ изъ кабинета и, стоя въ дверяхъ танцовальнаго зала, увидѣлъ, что Дантесъ танцуетъ съ Nathalie.

Пушкинъ все настойчивѣе искалъ случая поссориться съ Дантесомъ, чтобы помѣшать отъѣзду Александрины. Случай скоро представился. Въ то время нѣсколько шалуновъ изъ молодежи — между прочимъ, Урусовъ, Опочининъ, Строгановъ, мой cousin—стали разсылать анонимныя письма къ мужьямъ-рогоносцамъ. Въ числѣ многихъ получилъ такое письмо и Пушкинъ. Въ другое время онъ не обратилъ-бы никакого вниманія на подобную шутку и, во всякомъ случаѣ, отнесся-бы къ ней, какъ къ шуткѣ, быть можетъ, заклеймилъ-бы ее эпиграммой; но теперь онъ увидѣлъ въ этомъ хорошій предлогъ и воспользовался имъ по своему.

Впрочемъ, до исторіи съ Alexandrine, Пушкинъ какъ это признаетъ и авторъ, ревновалъ Дантеса къ своей женѣ и эта ревность послужила собственно,—если вѣрить легендѣ, — толчкомъ къ браку, для всѣхъ неожиданному, Дантеса съ Катериной. Вотъ что гласитъ эта легенда.

Однажды на другой день послѣ одного изъ вечеровъ когда Пушкинъ засталъ у жены Дантеса, послѣдній получилъ вдругъ отъ Nathalie записочку, въ которой она извѣщаетъ Дантеса, что передавала мужу, какъ Дантесъ просилъ сегодня руки ея сестры Кати и что мужъ съ своей стороны тоже согласенъ на этотъ бракъ. Записочка была составлена по-французски, но отличалась отъ прежнихъ не только vous, вмѣсто обычнаго tu, но и вообще слогомъ, вовсе не женскимъ и вовсе не дамскихъ billets doux.

— Что все это значитъ? — недоумѣвалъ Дантесъ. Ничего не понимаю. Ничьей руки я не просилъ.

Сталъ Дантесъ обсуждать и порѣшилъ, что слѣдуетъ прежде всего не давать démenti словамъ Наташи до разъясненія казуса.

— Во всякомъ случаѣ Catherine мнѣ нравится,—замѣтилъ Дантесъ,—и хотя я не просилъ ея руки, но буду радъ сдѣлаться ея мужемъ.

На другой день все разъяснилось. Наканунѣ, возвратясь изъ города и увидя въ гостиной жену съ Дантесомъ, Пушкинъ не поздоровался съ ними и прошелъ прямо въ кабинетъ; тамъ онъ намазалъ сажей свои толстыя губы и, войдя вторично въ гостиную, поцѣловалъ жену, поздоровался съ Дантесомъ и ушелъ, говоря, что пора обѣдать. Вслѣдъ затѣмъ и Дантесъ простился съ Nathalie, при чемъ они поцѣловались, и, конечно, сажа съ губъ Nathalie перешла на губы Дантеса. Когда Дантесъ столкнулся въ передней съ Пушкинымъ, который, очевидно, поджидалъ его выхода, онъ замѣтилъ пристальный взглядъ и язвительную улыбку: это Пушкинъ высмотрѣлъ слѣды сажи на губахъ Дантеса.

Взбѣшенный Пушкинъ бросился къ женѣ и сдѣлалъ ей сцену, приводя сажу въ доказательство: Nathalie не знала, что отвѣчать, и, застигнутая врасплохъ, *солгала*: она сказала мужу, что Дантесъ просилъ у нея руки сестры Кати, что она дала свое согласіе, въ знакъ чего и поцѣловала Дантеса, но что поставила свое согласіе въ зависимость отъ рѣшенія Пушкина. Тотчасъ-же, подъ диктовку Пушкина, была написана Наташей та записочка къ Дантесу, которая такъ удивила Дантеса.

Надо замѣтить, что въ „Историч. Вѣстникѣ", нѣсколько мѣсяцевъ тому, г. Никольскій подвергъ эту легенду тщательному разбору и доказывалъ ея полную несостоятельность. Несомнѣнно однако, что, какъ удостовѣряетъ и кн. Трубецкой, Дантесъ ухаживалъ за „Наташей", ухаживалъ, правда, какъ и за всѣми другими красавицами и дальше—„рукопожатій, обниманій, поцѣлуевъ"—не шелъ, что—говоритъ кн. Трубецкой,—„въ наше время были вещи обыденныя". Но Пушкинъ, вообще не переносившій Дантеса, вѣроятно, былъ другихъ взглядовъ на этотъ предметъ и все это, въ связи съ сплетнями пріятелей, вызвало рядъ недоразумѣній, кончившихся кровавой развязкой.

Новыя книги.

Вопросъ о евреѣ въ еврейскомъ вопросѣ. Д-ра М. Черниховa. *Второе изданіе. Одесса 1901 г.*

Знаменитый авторъ „Парижскихъ писемъ" много лѣтъ тому назадъ замѣтилъ, что враги евреевъ считаютъ себя вправѣ судить о нихъ на томъ основаніи, что они нѣкогда видѣли одну еврейскую бороду. Вмѣстѣ съ Берне и д-ръ Черниховъ думаетъ, что, рѣшая вкривь и вкось еврейскій вопросъ, современный человѣкъ также точно умудрился проглядѣть самого еврея. Постыдній между тѣмъ, по мнѣнію автора, представляетъ „историческую загадку", безъ разрѣшенія которой безусловно невозможно правильное рѣшеніе всего еврейскаго вопроса. „Загадочность" еврейской натуры д-ръ Черниховъ видитъ въ томъ, что еврей вмѣщаетъ въ себѣ несовмѣстимое,—что въ немъ уживаются рядомъ такія качества, которыя другъ-другу противорѣчатъ и другъ-друга исключаютъ. Однѣ положительныя черты еврея суть „наслѣдственныя, вытекающія изъ его высокой духовной организаціи;" другія—отрицательныя, представляютъ историческое пріобрѣтеніе, результатъ двухъ-тысячелѣтняго абства. Эти послѣднія, отрицательныя черты еврея, независимо отъ ихъ происхожденія, первыми однако бросаются въ глаза всѣмъ и каждому, и въ глазахъ враговъ евреевъ закрываютъ собою всѣ положительныя ихъ достоинства.

„Какъ-бы то ни было, — говоритъ авторъ,—но мы обезображены. Пусть это будетъ клеймо чужого позора, но это клеймо на нашемъ челѣ. Нужно его смыть, нужно очиститься!" Единственное средство, способное радикально очистить еврейство отъ разъѣдающихъ его язвъ, авторъ видитъ въ политическомъ возрожденіи еврейскаго народа. Съ приведеніемъ сіонизма въ исполненіе,—увѣряетъ д-ръ Черниховъ,—у евреевъ *должны* подняться уровень благосостоянія, коихъ житейская борьба *должна* стать менѣе напряженной и потерять поэтому свой отвратительный оттѣнокъ; ихъ рабскія наклонности *должны* понемногу исчезнуть и уступить мѣсто самоуваженію; самочувствіе *должно* у нихъ подняться отъ сознанія своей силы, какъ крупной физической единицы, на неприкосновенность которой никто не осмѣлится посягать. И бѣдный, всѣми отвергнутый еврей будетъ спокойно работать на поляхъ своей родины, распѣвая пѣсни Сіона". Любому анти-сіонисту ничего не стоитъ, разумѣется, цѣлымъ рядомъ бьющихъ въ глаза „низкихъ истинъ" убить наповалъ этотъ „насъ возвышающій обманъ, уполитическаго сіонизма. „Но во имя чего-же, — спрашиваетъ авторъ своихъ противниковъ, —хотите вы разрушить эти мечты? Не ради той-ли „ассимиляціи", которая есть нечто иное, какъ вырожденіе еврейства, его медленное національное самоубійство?" И нельзя не отдать автору справедливости: какъ ни дѣтски-наивна его безграничная вѣра въ чудодѣйственность сіонизма, все-же эта двигающая горами вѣра въ милліонъ разъ лучше того національнаго атеизма, которое толкаетъ еврейскихъ médecins tant pis въ бездонную пропасть ассимиляціи. Можно, въ самомъ дѣлѣ, не раздѣлять маниловскихъ взглядовъ д-ра Черниховa на будущее еврейское государство, какъ на панацею отъ всѣхъ еврейскихъ золъ, но въ то же время, при всей своей фантастичности, государство это есть идеалъ. Народъ-же безъ всякаго идеала—это пустой мѣшокъ, который въ состояніи лишь валяться на землѣ, а не стоять,—это тѣло безъ души, которому мѣсто на кладбищѣ, а не среди живыхъ и желающихъ жить людей.

Выходящую уже вторымъ изданіемъ брошюру д-ра Черниховa я во всякомъ случаѣ рекомендую прочесть всѣмъ тѣмъ, кого еврейскій вопросъ мало-мальски интересуетъ. Для русскихъ читателей, стоящихъ въ сторонѣ отъ еврейской жизни, книжка эта представляетъ особый интересъ. У насъ и въ административныхъ сферахъ, и въ извѣстной части печати евреями весьма много занимаются: „жидомъ,—по выраженію д-ра Черниховa,—у насъ пропахла вся атмосфера". А между тѣмъ даже образованный русскій человѣкъ сплошь и рядомъ знаетъ этого жида не больше, чѣмъ вышеупомянутые берневскіе нѣмцы. Такимъ я-бы въ особенности совѣтовалъ почитать брошюру д-ра Черниховa. Она объяснитъ имъ, что именно сдѣлало еврея безпріютнымъ, повсюду гонимымъ паріемъ, и то, какъ онъ вообще „дошелъ до жизни такой". Многочисленнымъ-же еврейскимъ „интеллигентамъ", знакомымъ съ сіонизмомъ лишь по наслышкѣ, настоящая брошюра можетъ быть не безполезна, какъ сжатое изложеніе теоріи, положенной въ основу этого во всякомъ случаѣ весьма знаменательнаго еврейскаго общественнаго движенія.

КИНЪ

рисунку г-жи Самокишъ-Судковской, оригиналъ котораго художница имѣла счастіе поднести Его Величеству, Государь смотрѣлъ пожарную тревогу, дѣйствіе дождя, который льется на сценѣ изъ проложенныхъ на колосникахъ водопроводныхъ трубъ — общей сѣтью во всю ширину и глубину сцену—и дѣйствіе автоматическаго электрическаго прибора князя Джалихова для моментальнаго открытія всѣхъ дверей зрительнаго зала.

При уходѣ Его Величества артисты, наполнившіе сцену и оркестръ, заиграли народный гимнъ. Государь остановился и выслушалъ его. „Ура“ понеслось со сцены и „ура“ народа встрѣтило Государя на улицѣ передъ Народнымъ Домомъ.

Государь, отъѣзжая, выразилъ Свою благодарность и полное удовольствіе всѣмъ видѣннымъ. Его Величество отбылъ въ 6 час. 40 мин.

(„Нов. Вр.“).

ТЕЛЕГРАММЫ „Одесскихъ Новостей“

ОТЪ НАШИХЪ КОРРЕСПОНДЕНТОВЪ.

ЕЛИСАВЕТГРАДЪ, 5-го февраля.

Начальникъ юго-западныхъ желѣзныхъ дорогъ К. С. Немѣшаевъ увѣдомилъ земскую управу, что вслѣдствіе ея ходатайства имъ сдѣлано распоряженіе объ открытіи на участкѣ „Балта—Елисаветградъ“ особыхъ складовъ для храненія на льготныхъ условіяхъ хлѣбныхъ грузовъ, предназначенныхъ на продовольствіе пострадавшаго отъ неурожая населенія.

Министерствомъ внутреннихъ дѣлъ командированъ сюда ветеринарный врачъ Матвѣевъ для производства опытовъ малиномъ для распознаванія сапа.

Заводу Эльворти разрѣшено устраивать вечерніе курсы для рабочихъ.

Отъ „Россійск. телегр. агентства“
4 (17) февраля.

ПЕТЕРБУРГЪ. 4 февраля отбылъ за границу принцъ Александръ Петровичъ Ольденбургскій.

ПЕТЕРБУБГЪ. Совѣтъ петербургскаго университета постановилъ торжественнаго акта 8 февраля въ нынѣшнемъ году не производить.

СОФІЯ. Правительственный органъ и органъ стамбуловцевъ „Новый вѣкъ“ опубликовали энергическія статьи противъ македонскаго комитета, дѣятельность котораго въ Болгаріи вызываетъ дипломатическія затрудненія.

СОФІЯ. Бронхитъ княжича Бориса перешелъ въ воспаленіе легкихъ. Князь Фердинандъ просилъ поэтому Петрова оставаться у дѣла, пока улучшеніе состоянія здоровья сына дастъ ему достаточно спокойствія, чтобы обратиться къ вождямъ партіи съ предложеніемъ образовать кабинетъ.

БРЮССЕЛЬ. Вчера только-что Лейдсъ возвратился на свою здѣшнюю квартиру съ брачныхъ торжествъ въ Гаагѣ. Его багажъ остался безъ надзора въ передней; воры унесли чемоданъ, въ которомъ находились политическіе документы. Воры вошли въ домъ съ помощью подобраннаго ключа. Полиціи немедленно дано знать.

КРОНБЕРГЪ. Состояніе здоровья вдовствующей германской императрицы весьма удовлетворительно.

ДЕААРЪ. Деветъ и Штейнъ съ отрядомъ въ 2—3 тысячи съ 2 орудіями перешли желѣзную дорогу къ сѣверу отъ Гаутъ-Сааля. Англійскія гранаты разсѣяли непріятеля, орудія котораго не вступали въ бой, Блиндированный поѣздъ открылъ огонь изъ морскихъ орудій, Англичанамъ удалось захватить весь обозъ Девета. Между прочимъ 100 тысячъ патроновъ, очень много военныхъ припасовъ и одно скорострѣльное орудіе. Потери англичанъ—3 раненыхъ.

ВАШИНГТОНЪ. По [illegible] мѣрѣ, продолжаетъ „Daily Telegraph“, когда въ Капской колоніи въ этомъ мѣсяцѣ было набрано нѣсколько тысячъ волонтеровъ для защиты страны, оказалось, что наличныхъ ружей имѣлось всего только 137, что тщательно скрывалось отъ публики. Волонтеровъ въ ожиданіи прибытія ружей обучали фронту съ палками. Имѣвшіяся въ наличности ружья были розданы людямъ, предназначеннымъ для кавалеріи, но тогда оказалось, что у кавалеристовъ не было лошадей или, лучше сказать, ихъ набралось всего только 150. Тогда капское правительство отобрало у жителей всѣ велосипеды, снабдивъ ими кавалеристовъ. Но и это не дало желанныхъ результатовъ, такъ какъ большинство будущихъ кавалеристовъ не умѣетъ ѣздить на велосипедѣ. Все это,— заключаетъ газета, — доказываетъ только, что мы гораздо болѣе способны воевать на бумагѣ, чѣмъ на дѣлѣ.

Бесѣда съ Кронье.

Въ Роттердамѣ, по словамъ „Hamb. Nachricht.“, получено письмо съ острова св. Елены, въ которомъ авторъ письма описываетъ свою бесѣду съ Кронье на третій день Рождества.

Кронье уже зналъ о вторженіи буровъ въ Капскую колонію, возлагалъ на эту операцію большія надежды и заявилъ: „Я не колеблясь скажу, что для насъ это великолѣпный рождественскій подарокъ!“ Когда авторъ передалъ Кронье слова Салисбюри, что Англія не должна останавливаться ни передъ какими жертвами, лишь-бы довести войну до побѣднаго конца, Кронье разсмѣялся:—Это вопль отчаянія,—сказалъ онъ.

Стачка дамскихъ портныхъ.

Всѣ крупныя фирмы въ Парижѣ отказались удовлетворить требованія забастовавшихъ портныхъ. Націоналисты поспѣшили теперь воспользоваться стачкой для своихъ цѣлей. Часть націоналистовъ присоединилась 1 февраля къ стачечникамъ улицы Мира. Изъ забастовавшихъ портныхъ 95 процентовъ иностранцевъ, что не мѣшаетъ націоналистамъ заигрывать съ ними. 1 февраля было произведено много арестовъ.

Паника въ театрѣ.

Въ еврейскомъ театрѣ въ Чикаго недавно произошла ужасная паника, стоившая жизни нѣсколькимъ десяткамъ человѣкъ. Въ самый разгаръ спектакля кто-то крикнулъ въ залѣ „пожаръ“, и вся публика бросилась къ единственному выходу. Въ давкѣ нѣсколько человѣкъ сразу было задавлено, но больше всего пострадала публика верхней галереи. Въ тѣснотѣ на узкой лѣстницѣ какая-то женщина упала; немедленно на нее упало еще нѣсколько лицъ и въ одно мгновенье лѣстница до самаго потолка была закупорена горою человѣческихъ тѣлъ. Обезумѣвшая отъ ужаса толпа начала бросаться съ галереи внизъ на выходившую изъ залы публику. Къ счастью, паника продолжалась только четверть часа, иначе число жертвъ было-бы болѣе значительно. Вскорѣ выяснилось, что въ театрѣ нѣтъ пожара; паника вызвана была тѣмъ, что какой-то проходившій мимо театра, человѣкъ увидѣлъ снопы искръ, вылетавшихъ изъ трубы, и, принявъ ихъ за начинающійся пожаръ, счелъ нужнымъ предупредить объ этомъ публику.

Домъ Ротшильда.

По словамъ берлинскихъ газетъ, слухи о ликвидаціи дѣлъ банкирскаго дома Ротшильда во Франкфуртѣ на Майнѣ вслѣдствіе кончины главы этого дома не подтверждаются. Во главѣ дома станетъ внукъ умершаго, баронъ Арманъ Ротшильдъ изъ Парижа.

Благодарность короля Эдуарда высокопреосвященнѣйшему Антонію.

По случаю кончины королевы Викторіи высокопреосвященнѣйшій Антоній, митрополитъ с.-петербургскій и ладожскій, какъ сообщаетъ „Церк. Вѣстн.“, изволилъ выразить свое соболѣзнованіе осиротѣйшей королевской семьѣ въ слѣдующей телеграммѣ:

„Лондонъ. Русское посольство. Протоіерею Смирнову. Передайте нашему посланнику мою усердную просьбу выра-

приора князя Джалихова для моментальнаго открытія всѣхъ дверей зрительнаго зала.

При уходѣ Его Величества артисты, наполнившіе сцену и оркестръ, заиграли народный гимнъ. Государь остановился и выслушалъ его. „Ура“ понеслось со сцены и „ура“ народа встрѣтило Государя на улицѣ передъ Народнымъ Домомъ.

Государь, отъѣзжая, выразилъ Свою благодарность и полное удовольствіе всѣмъ видѣннымъ. Его Величество отбылъ въ 6 час. 40 мин.

(„Нов. Вр.“).

ТЕЛЕГРАММЫ „Одесскихъ Новостей“

ОТЪ НАШИХЪ КОРРЕСПОНДЕНТОВЪ.

ЕЛИСАВЕТГРАДЪ, 5-го февраля.

Начальникъ юго-западныхъ желѣзныхъ дорогъ К. С. Немѣшаевъ увѣдомилъ земскую управу, что вслѣдствіе ея ходатайства имъ сдѣлано распоряженіе объ открытіи на участкѣ „Балта—Елисаветградъ“ особыхъ складовъ для храненія на льготныхъ условіяхъ хлѣбныхъ грузовъ, предназначенныхъ на продовольствіе пострадавшаго отъ неурожая населенія.

Министерствомъ внутреннихъ дѣлъ командированъ сюда ветеринарный врачъ Матвѣевъ для производства опытовъ малиномъ для распознаванія сапа.

Заводу Эльворти разрѣшено устраивать вечерніе курсы для рабочихъ.

Отъ „Россійск. телегр. агентства“
4 (17) февраля.

ПЕТЕРБУРГЪ. 4 февраля отбылъ за границу принцъ Александръ Петровичъ Ольденбургскій.

ПЕТЕРБУБГЪ. Совѣтъ петербургскаго университета постановилъ торжественнаго акта 8 февраля въ нынѣшнемъ году не производить.

СОФІЯ. Правительственный органъ и органъ стамбуловцевъ „Новый вѣкъ“ опубликовали энергическія статьи противъ македонскаго комитета, дѣятельность котораго въ Болгаріи вызываетъ дипломатическія затрудненія.

СОФІЯ. Бронхитъ княжича Бориса перешелъ въ воспаленіе легкихъ. Князь Фердинандъ просилъ поэтому Петрова оставаться у дѣла, пока улучшеніе состоянія здоровья сына дастъ ему достаточно спокойствія, чтобы обратиться къ вождямъ партіи съ предложеніемъ образовать кабинетъ.

БРЮССЕЛЬ. Вчера только-что Лейдсъ возвратился на свою здѣшнюю квартиру съ брачныхъ торжествъ въ Гаагѣ. Его багажъ остался безъ надзора въ передней; воры унесли чемоданъ, въ которомъ находились политическіе документы. Воры вошли въ домъ съ помощью подобраннаго ключа. Полиціи немедленно дано знать.

КРОНБЕРГЪ. Состояніе здоровья вдовствующей германской императрицы весьма удовлетворительно.

ДЕААРЪ. Деветъ и Штейнъ съ отрядомъ въ 2—3 тысячи съ 2 орудіями перешли желѣзную дорогу къ сѣверу отъ Гаутъ-Сааля. Англійскія гранаты разсѣяли непріятеля, орудія котораго не вступали въ бой, Блиндированный поѣздъ открылъ огонь изъ морскихъ орудій, Англичанамъ удалось захватить весь обозъ Девета. Между прочимъ 100 тысячъ патроновъ, очень много военныхъ припасовъ и одно скорострѣльное орудіе. Потери англичанъ—3 раненыхъ.

ВАШИНГТОНЪ. По [illegible] мѣрѣ, продолжаетъ „Daily Telegraph“, когда въ Капской колоніи въ этомъ мѣсяцѣ было набрано нѣсколько тысячъ волонтеровъ для защиты страны, оказалось, что наличныхъ ружей имѣлось всего только 137, что тщательно скрывалось отъ публики. Волонтеровъ въ ожиданіи прибытія ружей обучали фронту съ палками. Имѣвшіяся въ наличности ружья были розданы людямъ, предназначеннымъ для кавалеріи, но тогда оказалось, что у кавалеристовъ не было лошадей или, лучше сказать, ихъ набралось всего только 150. Тогда капское правительство отобрало у жителей всѣ велосипеды, снабдивъ ими кавалеристовъ. Но и это не дало желанныхъ результатовъ, такъ какъ большинство будущихъ кавалеристовъ не умѣетъ ѣздить на велосипедѣ. Все это,— заключаетъ газета, — доказываетъ только, что мы гораздо болѣе способны воевать на бумагѣ, чѣмъ на дѣлѣ.

Бесѣда съ Кронье.

Въ Роттердамѣ, по словамъ „Hamb. Nachricht.“, получено письмо съ острова св. Елены, въ которомъ авторъ письма описываетъ свою бесѣду съ Кронье на третій день Рождества.

Кронье уже зналъ о вторженіи буровъ въ Капскую колонію, возлагалъ на эту операцію большія надежды и заявилъ: „Я не колеблясь скажу, что для насъ это великолѣпный рождественскій подарокъ!“ Когда авторъ передалъ Кронье слова Салисбюри, что Англія не должна останавливаться ни передъ какими жертвами, лишь-бы довести войну до побѣднаго конца, Кронье разсмѣялся:—Это вопль отчаянія,—сказалъ онъ.

Стачка дамскихъ портныхъ.

Всѣ крупныя фирмы въ Парижѣ отказались удовлетворить требованія забастовавшихъ портныхъ. Націоналисты поспѣшили теперь воспользоваться стачкой для своихъ цѣлей. Часть націоналистовъ присоединилась 1 февраля къ стачечникамъ улицы Мира. Изъ забастовавшихъ портныхъ 95 процентовъ иностранцевъ, что не мѣшаетъ націоналистамъ заигрывать съ ними. 1 февраля было произведено много арестовъ.

ВНУТРЕННІЯ ИЗВѢСТІЯ

Въ виду приближающагося введенія винной монополіи въ Москвѣ, управленіе акцизнаго округа завалено просьбами о зачисленіи въ сидѣлки. До сихъ поръ такихъ заявленій поступило около 15 тысячъ, преимущественно отъ женщинъ, получившихъ среднее и даже высшее образованіе.

На дняхъ въ Москвѣ состоялось бракосочетаніе сына Л. Н. Толстого, Михаила Львовича, съ дѣвицей г-жей Глѣбовой. На обрядѣ бракосочетанія изволилъ присутствовать Его Высочество Великій Князь Сергій Александровичъ, посѣтившій затѣмъ домъ г. Глѣбова. Л. Н. Толстого на бракосочетаніи не было. Когда гости разошлись, въ домъ г. Глѣбова явился, пришедшій изъ дому пѣшкомъ, въ своемъ обыкновенномъ костюмѣ, Левъ Николаевичъ.

Въ Москвѣ въ библіографическомъ обществѣ П. П. Никольскій сдѣлалъ докладъ о найденныхъ имъ рукописныхъ тетрадяхъ разныхъ поэтовъ. Между прочимъ въ этихъ тетрадяхъ находятся запрещенныя стихотворенія Огарева. Но наиболѣе цѣнной находкой является первоначальный текстъ извѣстной поэмы Ив. Серг. Аксакова „Бродяга“, въ свое время, благодаря цензурнымъ условіямъ (она страстно возстаетъ противъ крѣпостнаго права), появившейся въ сильно искаженномъ видѣ.

Надзоръ за ремесленными заведеніями.

По проекту, правила положенія о надзорѣ за ремесленными заведеніями состоятъ изъ 3 частей: 1) правила работы и взаимныхъ отношеній хозяевъ и рабочихъ; 2) правила о продолжительности и распредѣленіи рабочаго времени въ ремесленныхъ заведеніяхъ и 3) правила о пріемѣ въ обученіе ремесленнымъ и техническимъ производствамъ. Возрастъ допускаемыхъ въ ученичество мальчиковъ опредѣленъ выше на одинъ годъ противъ возраста по прежнему законодательству; продолжительность работы въ день также повышена до 10 часовъ, вмѣсто 8, но такъ какъ въ тоже число часовъ входитъ одинъ часъ обязательнаго посѣщенія школы, то собственно рабочее время допускается больше лишь на одинъ часъ. Правила о надзорѣ за ремесленными заведеніями предположено на первый разъ ввести въ шести наиболѣе крупныхъ городахъ; въ Петербургѣ, Москвѣ, Варшавѣ, Кіевѣ, Харьковѣ и Одессѣ, заключающихъ въ себѣ 23 тыс. заведеній и 136 тыс. рабочихъ, изъ которыхъ 36 тыс. малолѣтнихъ. На первое время на всѣ 6 городовъ будутъ назначены лишь 20 ремесленныхъ инспекторовъ.

Снѣжные заносы.

Всѣ поѣзда, прибывающіе въ Одессу, продолжаютъ опаздывать вслѣдствіе снѣжныхъ заносовъ на брестскомъ, жмеринскомъ и кіевскомъ отдѣленіяхъ. Въ продолженіе послѣднихъ двухъ дней было нѣсколько случаевъ остановки поѣздовъ въ заносахъ. Такъ, на 287-й верстѣ, вблизи ст. „Вапнярка“, поѣздъ застрялъ въ снѣгу и простоялъ около 3-хъ часовъ, и только при помощи высланнаго изъ Вапнярки вспомогательнаго паровоза былъ доставленъ на станцію. Пассажирскій поѣздъ № 8 на 229 верстѣ, вблизи ст. „Кодыма“, слѣдовавшій при двухъ паровозахъ, остановился въ пути по причинѣ глубокаго снѣга, простоялъ болѣе часа и для того, чтобы его сдвинуть съ мѣста, понадобился третій, подталкивающій паровозъ. Между станціями „Борщи“ и „Слободка“, на 196-ой верстѣ, произошелъ разрывъ товарнаго поѣзда и его въ два пріема доставили на ст. „Слободка“. На уманской вѣтви заносы были настолько значительны, что пассажирскій поѣздъ № 6 и товаро-пассажирскій № 24 вовсе не были отправлены изъ Вапнярки. Особенно сильны заносы на перегонѣ уманской вѣтви. „Тальное—Поташъ“, гдѣ по-

Въ одесскомъ палестинскомъ комитетѣ.

Вчера, въ помѣщеніи мѣстнаго комитета об-ва вспомоществованія евреямъ земледѣльцамъ и ремесленникамъ въ Сиріи и Палестинѣ состоялось засѣданіе особой коммисіи по вопросу объ улучшеніи положенія евреевъ-колонистовъ въ Палестинѣ. Предсѣдательствовалъ М. Я. Дизенгофъ, при участіи О. И. Гинзберга, А. А. Зусмана, Х. Х. Этингера, С. Н. Эпштейна, А. Г. Друянова, агрономовъ еврейскихъ колоній юга Россіи Г. А. Любарскаго и Я. Г. Этингера, Б. А. Гольберга изъ Вильны, Э. Харлапа, С. Осташинскаго, М. Гисина, И. Городѣйскаго и М. Смѣляскаго. Послѣднія пять лицъ прибыли въ Одессу изъ Палестины въ качествѣ делегатовъ земледѣльческихъ рабочихъ и колонистовъ. Означенная коммисія была образована 14 января с. г. для подробнаго изученія реформъ въ колонизаціонномъ дѣлѣ, рекомендуемыхъ колонистами, перешедшими въ прошломъ году въ вѣдѣніе еврейскаго колонизаціоннаго общества. До настоящаго времени извѣстная часть палестинскихъ колоній субсидировалась барономъ Эдмундомъ Ротшильдомъ изъ Парижа, но затѣмъ, по нѣкоторымъ причинамъ онъ передалъ заботы и окончательное устройство колоній колонизаціонному обществу въ Парижѣ, основанному на капиталъ покойнаго филантропа барона Гирша. При передачѣ колоній баронъ Ротшильдъ ассигновалъ обществу сумму въ нѣсколько милліоновъ франковъ. Въ настоящее время колонисты доказываютъ, что для дальнѣйшаго успѣшнаго хода дѣла необходимо предоставить имъ полную свободу дѣйствія какъ въ выдѣлкѣ вина, такъ и въ сбытѣ его на рынокъ, при чемъ въ каждой винодѣльческой колоніи долженъ быть устроенъ особый погребъ. Особая коммисія въ нѣсколькихъ засѣданіяхъ подробно обсудила этотъ вопросъ и пришла къ слѣдующему заключенію: предложить мѣстному палестинскому комитету ходатайствовать передъ колонизаціоннымъ обществомъ объ организаціи въ Палестинѣ коммисіи изъ представителей этого общества, колонистовъ и одесскаго комитета для выработки окончательнаго плана цѣлесообразной реорганизаціи дѣла, на осуществленіе-же этого плана употребить ассигнованныя бар. Ротшильдомъ суммы. Въ томъ-же засѣданіи былъ возбужденъ вопросъ о томъ, насколько сбытъ палестинскаго вина можетъ считаться обезпеченнымъ. Приглашенные въ совѣщаніе спеціалисты по садоводству, агрономы гг. Любарскій и Этингеръ, имѣя въ виду: а) выгодное географическое положеніе Палестины и б) доказанное уже на дѣлѣ превосходство палестинскихъ винъ, находили, что сбытъ вина, добываемаго на какихъ-нибудь 2—3 тысячахъ гектаровъ виноградниковъ (такова площадь еврейскихъ виноградниковъ въ Палестинѣ) — вполнѣ гарантированъ. При этомъ было выяснено, что если до сихъ поръ распространеніе палестинскихъ винъ встрѣчало препятствія и колонисты не получали той выгоды, которую можно было ожидать, то это объясняется нераціональнымъ веденіемъ хозяйства и неумѣлостью ротшильдовской администраціи, которая, всецѣло устраняя колонистовъ отъ участія въ ихъ дѣлѣ, имѣющемъ для нихъ самый жизненный интересъ, съ своей стороны однако, не выказала ни малѣйшей практической дѣятельности. Всѣ соображенія коммисіи будутъ въ непродолжительномъ времени доложены въ общемъ собраніи членовъ мѣстнаго палестинскаго комитета.

ОДЕССКАЯ ЖИЗНЬ.

Командующему войсками одесскаго военнаго округа генералъ-адъютанту графу А. И. Мусинъ-Пушкину сегодня представлялся возвратившійся изъ поѣздки въ Тверь командиръ 14-го стрѣлковаго генералъ-фельдмаршала Гурко полка полковникъ Рыпинскій.

Сегодня съ курьерскимъ поѣздомъ возвратился въ Одессу предсѣдатель судебной палаты Б. Ю. Витте.

Назначенный на должность прокурора одесской судебной палаты, вмѣсто скончавшагося недавно В. А. Соколова, бывшій предсѣдатель тульскаго окружнаго суда ка-

помощи нуждающихся, находящійся на Старопортофранковской улицѣ. Пріютъ этотъ имѣетъ собственное обширное зданіе и церковь. Здѣсь также имѣются мастерскія, которыя пригодятся проектируемому пріюту. Покупка зданія по приблизительному разсчету обойдется въ 50 тыс. руб. Пріютъ-же неимущихъ хлопочетъ объ отводѣ ему за Тюремной площадью двухъ десятинъ земли для постройки новаго зданія. Вопросъ о покупкѣ зданія окончательно еще не разрѣшенъ ремесленнымъ обществомъ, и ему будетъ посвящено еще нѣсколько засѣданій.

Въ канцеляріи городского съѣзда мировыхъ судей освободились три вакансіи, къ виду того, что чиновники съѣзда назначены помощниками секретарей, а послѣдніе —судебными приставами. На освободившіяся мѣста предсѣдателемъ городского съѣзда С. И. Знаменскимъ назначены 3 дѣвушки съ гимназическимъ образованіемъ, съ окладомъ по 35 руб. въ мѣсяцъ. Вновь поступившія сегодня уже исподняли свои обязанности; одна изъ нихъ назначена въ архивъ, а остальныя двѣ въ канцелярію по гражданскому отдѣленію.

Сегодня, въ 8 час. вечера, состоится очередное засѣданіе членовъ общества сельскаго хозяйства южной Россіи.

Въ мѣстномъ управленіи херсонско-бессарабскихъ государственныхъ имуществъ вчера заключены были контракты на исполненіе разныхъ работъ по постройкѣ сельско-хозяйственной школы въ еврейской колоніи Ново-Полтавка, Херсонскаго уѣзда.

Въ правленіе и наблюдательный комитетъ гор. кредитнаго общества продолжаютъ поступать отъ нѣкоторыхъ изъ предложенныхъ на послѣднимъ выборахъ кандидатовъ въ уполномоченные отказы отъ баллотировки ихъ шарами въ предстоящемъ завтра избирательномъ собраніи членовъ-заемщиковъ 2-го разряда. Кромѣ отказавшагося еще въ субботу А. И. Тработти, сегодня и вчера подали такія-же заявленія слѣдующія лица: кн. Ю. Е. Гагаринъ, С. Исаковичъ, М. Вургафтъ, С. Лагранскій, И. Сарачъ и В. Силинъ. Вмѣстѣ съ устраненными отъ баллотировки, какъ не состоящими въ числѣ членовъ-заемщиковъ Г. Никитинымъ и С. Тертусомъ, снята будетъ кандидатура 9 кандидатовъ, и такимъ образомъ баллотироваться въ уполномоченные будутъ 154 кандидата. Избирательное собраніе откроется завтра, въ 10 ч. утра. Баллотировка продолжится до 4 ч. дня. Затѣмъ начнется подсчетъ шаровъ. Слѣдующее избирательное собраніе назначено на понедѣльникъ, 12 февраля. Въ немъ будетъ произведена перебаллотировка кандидатовъ, не получившихъ абсолютнаго большинства голосовъ. Выборы уполномоченныхъ по 1-му разряду начнутся во вторникъ, 13 февраля, подачей записокъ съ именами кандидатовъ. Въ пятницу, 16-го, произведена будетъ баллотировка шарами кандидатовъ, предложенныхъ избирателями 1-го разряда, а въ понедѣльникъ 19 февраля, избирательная кампанія закончится перебаллотировкой кандидатовъ по 1-му разряду.

Повышеніе пошлины для произведеній американской промышленности, о которыхъ на-дняхъ сообщилъ нашъ петербургскій корреспондентъ, произвело сильное впечатлѣніе среди мѣстныхъ купцовъ, торгующихъ американскими произведеніями. Какъ оказывается, особенно много получается у насъ изъ Америки разныхъ машинъ. Англія даетъ намъ главнымъ образомъ локомобили и паровыя молотилки, остальныя машины получаются изъ Америки. Одесса получаетъ въ годъ изъ Америки около 200 тысячъ разныхъ машинъ. Особою популярностью въ Россіи пользуются американскія земледѣльческія орудія. Они считаются лучшими и сильно распространены среди земледѣльцевъ. Какъ заявилъ намъ представитель одной здѣшней фирмы, повышеніе пошлины на послѣднія машины будетъ весьма чувствительно для нашего земледѣлія. Цѣны на американскія машины еще пока не установились, но владѣльцы таковыхъ воздерживаются отъ продажъ.

Въ засѣданіи будутъ произведены выборы предсѣдателя общества, членовъ правленія, начальника команды, его помощника и завѣдующаго имущественною частью.

Въ еврейской больницѣ возобновились научныя засѣданія врачей подъ предсѣдательствомъ старшаго врача М. А. Юзефовича. Завтра, въ 8 ч. вечера, состоится очередное засѣданіе въ зданіи больницы.

Сегодня, въ 8 час. вечера, въ клубѣ Р. о. п. и т., на Ришельевской ул., начнется третій туръ турнира, устроеннаго одесскимъ шахматнымъ обществомъ.

Какъ намъ пишутъ изъ Кишинева, что съ ординаторомъ еврейской больницы д-ромъ Хасиревымъ случилось несчастье: около 1 часа дня онъ вышелъ посмотрѣть вновь пріобрѣтенный аппаратъ для искусственнаго приготовленія льда и, поскользнувшись на ледяномъ покровѣ, упалъ и получилъ переломъ ноги. Тяжелую операцію вправленія и забинтованія совершили врачи Зильберштейнъ и Коганъ. Состояніе пострадавшаго пока неопредѣленное.

Изъ перваго своего рейса на Дальній Востокъ возвратился сегодня въ одесскій портъ новый океанскій пароходъ Р. о. п. и т. „Юпитеръ“. Пароходомъ доставлено 400 тоннъ цейлонскаго чаю, 2500 тоннъ кипры и 200 тоннъ свинца, кофе и колоніальныхъ товаровъ, изъ Сингапура и Коломбо.

По отдѣльнымъ епархіямъ послѣдовало распоряженіе, чтобы учителя церковно-приходскихъ школъ, при прошеніяхъ своихъ объ опредѣленіи на священническія и діаконскія мѣста, представляли мѣстному епархіальному начальству свидѣтельства уѣздныхъ наблюдателей о поведеніи и службѣ ихъ въ должности учителей школъ. Вмѣстѣ съ тѣмъ, уѣзднымъ наблюдателямъ вмѣнено въ обязанность указывать при выдачѣ упомянутыхъ свидѣтельствъ, возможно-ли въ данное время оставленіе учителемъ мѣста въ школѣ безъ ущерба для учебно-воспитательнаго дѣла.

Завтра, въ клубѣ „Бесѣда“, въ пользу недостаточныхъ учениковъ училища Д. И. Мичникъ состоится семейно-танцовальный вечеръ съ концертнымъ отдѣленіемъ.

Завтра, 6 февраля, состоится засѣданіе общества исторіи и древностей. Предметы занятій: предложеніе совѣта о расширеніи нынѣшняго зданія музея общества съ проектомъ пристройки (для рѣшенія этого дѣла требуется присутствіе не менѣе 15 членовъ общества); докладъ совѣта о перестройкѣ Успенской церкви въ г. Оргѣевѣ; докладъ совѣта объ арендѣ аккерманской крѣпостной земли подъ разведеніе сада и виноградника; предъявленіе предметовъ, поступившихъ за послѣднее время въ музей общества; предложеніе новыхъ членовъ общества; сообщеніе д. ч. И. А. Линниченко „объ ученыхъ заслугахъ А. С. Петрушевича“; текущія дѣла.

Пароходы Добровольнаго флота: „Ярославль“ 1 февраля вышелъ изъ Алжира, по пути въ Роттердамъ; „Саратовъ“ того-же числа вышелъ изъ Сингапура, по пути на Дальній Востокъ; „Воронежъ“ 2 февраля вышелъ изъ Адена, также по пути во Владивостокъ.

Ближайшее общее собраніе членовъ одесскаго отдѣленія техническаго общества состоится въ четвергъ, 8 февраля. Членъ общества г. Межеричеръ прочтетъ докладъ: „О техническихъ и профессіональныхъ школахъ въ Германіи“. Затѣмъ будутъ произведены выборы новыхъ членовъ общества и разсмотрѣны текущія дѣла.

ПРОИСШЕСТВІЯ.

14-ти-лѣтній Ш. Данцигъ, похитивъ у одного изъ прохожихъ кошелекъ съ 13 руб., приступилъ на углу Большой Арнаутской и Екатерининской ул. къ дѣлежу денегъ со своимъ товарищемъ, слѣдившимъ издали за намѣченной ими жертвой. При этомъ между мальчиками произошла ссора, а затѣмъ и драка, во время которой Данцигъ получилъ ударъ ножомъ. Онъ доставленъ въ евр. больницу.

Жилица дома № 57, по Старо-Рѣзничной ул., Л. Скудина, была найдена вчера вечеромъ въ своей квартирѣ въ безсознательномъ состояніи. Ее доставили въ евр. больницу, гдѣ врачъ констатировалъ отравленіе. Скудина, придя въ себя, сообщила, что почувствовавъ боль въ горлѣ, она вмѣсто прописаннаго ей полосканія, хватила бутылочку съ карболкой.

Вчера, около 12 час. ночи, въ ресторанѣ Макаревича, по Дерибасовской ул., на „сценѣ“, во время танцевъ, одинъ изъ танцоровъ упалъ и опрокинулъ лампу, которая разбилась. Разлившійся керосинъ воспламенился. Среди присутствующихъ поднялся переполохъ. Къ счастью, служащіе, бросившись на „сцену“, успѣли потушить огонь.

Дочь умершаго земскаго врача Одесскаго уѣзда М. Я. Гольдъ, служащая въ аптекѣ при евр. больницѣ въ качествѣ помощницы провизора, сдѣлалась нѣсколько времени тому назадъ жертвой взрыва бензиновой машинки. Г-жа Гольдъ получила тяжкіе ожоги лица. Въ настоящее время она окончательно поправилась и вернулась къ прежнимъ занятіямъ.

— 16-тилѣтній Я. Глузманъ, поскользнувшись, получили ушибы и доставленъ въ евр. больницу.

— Изъ магазина Константина Агіопуло на Новомъ базарѣ совершена кража масла.

— Въ евр. больницу доставлены съ тяжкими ушибами: Семенъ Столярчукъ, Вишольдъ Бирскій, и Анна Гольдендекеръ, 2-хъ лѣтъ.

МОРСКАЯ ХРОНИКА

Вслѣдствіе свирѣпствовавшей на Черномъ морѣ снѣжной бури, пароходъ азовскаго общества „Ялта“, вышедшій вчера изъ одесскаго порта срочнымъ товаро-пассажирскимъ рейсомъ по крымско-кавказской линіи, продя нѣкоторое разстояніе вынужденъ былъ возвратиться обратно въ гавань. Онъ отошелъ въ рейсъ только сегодня утромъ. Возвратившійся еще два дня тому назадъ изъ Батума пароходъ Добровольнаго флота „Екатеринославъ“ до сихъ поръ остается на рейдѣ, такъ какъ рѣзкій вѣтеръ мѣшаетъ ему ошвартоваться у набережной. Пассажиры парохода Россійскаго общества „Платонъ“ на пути изъ крымско-кавказскаго рейса въ одесскій портъ много страдали отъ дѣйствія рѣзкаго шторма. На пространствѣ отъ мыса Ай-Тодора до Севастополя пароходъ едва въ состояніи былъ проходить по 1½ мили въ часъ, вмѣсто обычныхъ 10 миль. Снѣжная метель къ сегодняшнему утру смѣнилась частымъ дождемъ, и на всей территоріи порта образовалась гололедица. Вслѣдствіе этого доставка изъ города грузовъ въ портъ до крайности затруднена. Большинство пароходовъ еще не производитъ грузовыхъ операцій. По линіи рельсовыхъ путей въ порту вдоль желѣзнодорожной эстокады многочисленными рабочими сегодня производятся усиленныя работы по очисткѣ полотна дороги отъ снѣжныхъ сугробовъ. Снѣгъ собирается рабочими въ товарные вагоны, на которыхъ онъ и отправляется за городъ.

МАЛЕНЬКІЙ ФЕЛЬЕТОНЪ.

Лермонтовъ-ницшеанецъ.

Въ „Вѣстн. Евр.“ печатается публичная лекція о Лермонтовѣ, читанная въ мартѣ 1899 г. покойнымъ Вл. Соловьевымъ.

Очень любопытная основная точка зрѣнія философа на личность поэта.

„Произведенія Лермонтова, такъ тѣсно связанныя съ его личной судьбой, кажутся мнѣ особенно замѣчательными въ одномъ отношеніи. Я вижу въ Лермонтовѣ прямого родоначальника того духовнаго настроенія и того направленія чувствъ и мыслей, а отчасти и дѣйствій, которыя для краткости можно назвать „ницшеанствомъ“,—по имени писателя, всѣхъ отчетливѣе и громче выразившаго это настроеніе, всѣхъ ярче обозначившаго это направленіе.

Какъ черты зародыша понятны только благодаря тому опредѣлившемуся и развитому виду, какой онъ получилъ въ организмѣ взросломъ, такъ и окончательное значеніе тѣхъ главныхъ порывовъ, которые владѣли поэзіей Лермонтова,—отчасти еще въ смѣшанномъ состояніи съ иными формами, стало для насъ вполнѣ прозрачнымъ съ тѣхъ поръ, какъ они приняли въ умѣ Ницше отчетливо-раздѣльный образъ“.

ТЕАТРЪ и МУЗЫКА.

Сегодня въ Городскомъ театрѣ, вмѣсто оперы „Гугеноты“, предполагавшейся къ постановкѣ, пойдетъ опера Тома „Миньонъ“ съ участіемъ г-жи Делли-Абатти въ заглавной партіи.

Завтра въ Городскомъ театрѣ, въ бенефисъ талантливаго маэстро г. Прибика, состоится первое представленіе оперы Каталани „Лорелея“.

Завтра въ Русскомъ театрѣ идетъ новая оперетта „Заза“, а послѣзавтра, въ бенефисъ г-жи Милютиной, поставлена будетъ въ первый разъ веселая оперетта „Флиртъ“.

Антрепренеръ Городского театра Н. Н. Соловцовъ сегодня возвратился въ Одессу.

Знакомые одесской публикѣ по спектаклямъ опереточной труппы С. Н. Новикова: г-жи Никитина, Милютина и Блюменталь-Тамаринъ приглашены на весенній и лѣтній сезоны въ гор. Вильно. Г. Свѣтловъ будетъ пѣть въ Петербургѣ въ театрѣ Шабельской, а г-жа Муратова и Рутковскій—въ театрѣ Тумпакова.

Первая гастроль Тины ди-Лоренцо („Фру-фру“) состоится сегодня въ Новомъ театрѣ, вѣроятно, при полномъ сборѣ. Уже къ 12 ч. дня въ кассѣ были разобраны почти всѣ билеты; оставалось непроданными только нѣсколько креселъ. Послѣднимъ гастрольнымъ спектаклемъ артистки будетъ не „Трактирщица“, какъ предполагалось, а „Тоска“.

Вотъ репертуаръ спектаклей послѣднихъ дней масленой недѣли въ городской аудиторіи: въ четвергъ, 8-го февраля, пойдетъ „Гамлетъ“; въ пятницу состоится оперный спектакль—пойдетъ опера Даргомыжскаго „Русалка“; въ субботу устраивается народный балъ, а въ воскресенье пойдетъ „Тартюфъ“.

Репертуаръ масленичной недѣли въ аудиторіи попечительства о народной трезвости слѣдующій: завтра, 6 февраля, представлена будетъ трагедія Шиллера „Разбойники“; въ среду, 7-го февраля, состоится оперный спектакль, устраиваемый г. Бахманомъ: пойдутъ сцены изъ оперъ „Евгеній Онѣгинъ“, „Пиковая дама“ и концертное отдѣленіе; въ четвергъ, 8-го, „Хижина дяди Тома“; въ пятницу, 9-го, малорусская драма по Гоголю „Тарасъ Бульба“; въ субботу, 10-го, народный балъ; въ воскресенье, 11-го, 2 спектакля; утренній малорусскій—„Назаръ Стодоля“ и „Сватанье на гончаривцахъ“, а вечеромъ—драма Карпова „Рабочая Слободка“.

Въ среду въ аудиторіи попечительства о народной трезвости (въ домѣ Болгарова) состоится оперный спектакль подъ управленіемъ г. О. Бахмана. Программа спектакля составлена исключительно изъ произведеній П. И. Чайковскаго. Будутъ поставлены два дѣйствія изъ оперы „Евгеній Онѣгинъ“ и третье дѣйствіе изъ „Пиковой дамы“. Въ заключеніе состоится концертный дивертисментъ, составленный изъ романсовъ Чайковскаго. Участвуютъ: г-жи Ленская, Николаева, Алядова и гг. Бемоль, Гребельскій и др.

Новая переводная пьеса московскаго малаго театра „Опавшіе листья“ успѣха никакого не имѣла и даже была ошикана публикой.

СУДЪ.

Ретивые сторожа.

Сегодня въ городскомъ съѣздѣ мировыхъ судей слушалось извѣстное нашимъ читателямъ дѣло по обвиненію сторожа Александровскаго парка С. Латія въ нанесеніе побоевъ хлыстомъ одному купцу И. Абельсону за то, что тотъ сѣлъ на траву. Мировой судья приговорилъ Латія къ штрафу въ 6 руб., съ замѣной при несостоятельности арестомъ на два дня. На этотъ приговоръ Латій принесъ въ съѣздъ кассаціонную жалобу, въ которой изложилъ, что находился при исполненіи своихъ служебныхъ обязанностей, а потому невольно ударилъ г. Абельсонъ. Съѣздъ постановилъ: жалобу Латія оставить безъ послѣдствій.

Нарушеніе цензурнаго устава.

Въ Москвѣ судили типографа г. Шарапова за то, что онъ на повторный выпускъ календаря, въ количествѣ 20 тысячъ экземпляровъ, не только не испросилъ вторичнаго цензурнаго разрѣшенія, но по отпечатаніи его даже не взялъ на выпускъ билета, не записалъ изданія въ шнуровую книгу и не доставилъ въ цензурный комитетъ узаконеннаго числа экземпляровъ.

Виновнымъ себя г. Шараповъ не призналъ, объяснивъ, что, перепечатывая второе изданіе календаря съ ранѣе напечатаннаго съ разрѣшенія свѣтской и духовной цензуръ въ типографіи Вильде, онъ считалъ вторичную цензуру не нужной. Защитникъ ссылался на 52 ст. устава о цензурѣ, по которой разъ данное на изданіе цензурное разрѣшеніе сохраняетъ силу въ теченіе извѣстнаго срока времени, независимо отъ того, въ одинъ или нѣсколько пріемовъ, въ одной или въ разныхъ типографіяхъ будетъ это изданіе печататься.

Судъ приговорилъ г. Шарапова къ 7 днямъ ареста при полиціи и къ 10 руб. штрафа.

ЮГЪ.

Наши корреспонденціи.

ЕЛИСАВЕТГРАДЪ, 2-го февраля.

Есть у насъ немало „благихъ начинаній“, которымъ злополучная судьба, повидимому, предрѣшила вѣчно лежать безъ дальнѣйшаго движенія подъ такъ называемымъ „зеленымъ сукномъ“. Этой печальной участи подвергся между прочимъ весьма важный вопросъ о составленіи систематическаго свода постановленій городской думы, безъ котораго и обывателямъ, и управѣ, а также полиціи, какъ показываетъ опытъ, весьма трудно оріентироваться при разрѣшеніи того, что „дозволено“ и что „не дозволено“. Рѣшеніе думы по этому вопросу, насколько намъ помнится, состоялось еще года три тому назадъ; была, кажется, избрана тогда-же коммисія, въ составъ которой вошли гор. управа и представитель отъ полиціи. Коммисія эта, какъ говорятъ, будто-бы даже собиралась нѣсколько разъ. А затѣмъ, какъ это часто случается съ нашими коммисіями, она вскорѣ и сама уже забыла о своемъ существованіи. Пора-бы ужъ и вспомнить! Да кстати, при своихъ работахъ, коммисіи не мѣшало-бы обратить вниманіе и на обязательныя постановленія другихъ правительственныхъ учрежденій, имѣющія отношенія къ городскому благоустройству, напримѣръ, постановленія, касающіяся санитарной части. Дополнивъ свой сводъ этими постановленіями, коммисія избавила-бы гор. управленіе отъ неблагодарнаго труда стучаться въ открытую дверь, что у насъ бываетъ нерѣдко. Такъ, санитарная коммисія въ послѣднемъ своемъ засѣданіи постановила выработать обязательныя правила по упорядоченію спуска и очистки мельничныхъ, заводскихъ и фабричныхъ водъ, спускаемыхъ теперь обыкновенно въ рѣку. Между тѣмъ, какъ видно изъ поступившаго недавно въ управу заявленія фабричнаго инспектора Херсон. губ., правила эти уже давно существуютъ и выработаны губернскимъ по фабричнымъ дѣламъ присутствіемъ еще въ 1897 году для всѣхъ фабрикъ, какъ общая санитарная мѣра. Коммисіи такимъ образомъ нѣтъ никакой надобности ломать голову надъ составленіемъ еще своихъ какихъ-то правилъ ей необходимо лишь наблюсти за исполненіемъ постановленій фабричнаго присутствія, что, при существованіи свода обязательныхъ постановленій, о которомъ мы говоримъ, можно было-бы сдѣлать уже давно и избавить такимъ образомъ жителей отъ непріятности созерцать и нюхать постоянно плавающую въ нашей и безъ того загрязненной рѣченкѣ выбрасываемую въ нее заводами и мельницами жирную и вонючую, отцвѣчивающую всѣми цвѣтами радуги жижу.

Нашей гор. управой постановлено было взимать по 1 руб. 25 коп. съ каждаго извозчика сверхъ установленнаго на извозный промыселъ сбора „на очистку мѣстъ ихъ стоянки“. Постановленіе это губернскимъ присутствіемъ отмѣнено по слѣдующимъ мотивамъ: 1) въ прилож. къ 134 ст. гор. полож. о сборахъ съ извознаго промысла не упоминуто о сборѣ на очистку стоянокъ, хотя всѣ другіе виды сбора перечислены и 2) по аналогичному постановленію вознесенскаго город. управленія мин. вн. дѣлъ разъяснило, что городская дума не вправѣ увеличивать однажды разрѣшенный уже размѣръ сбора.

АЛЕКСАНДРІЯ, 2 февраля.

Мнѣ вчера удалось наблюдать обывателей на двухъ общихъ собраніяхъ, гдѣ читались годовые отчеты. Я уже сообщалъ, что наша библіотека занимаетъ самое незамѣтное мѣсто среди существующихъ у насъ учрежденій. И дѣйствительно изъ 16000 населенія явилось на общее собраніе 14 человѣкъ, въ числѣ которыхъ было 6 директоровъ. До свѣдѣнія собранія было доведено, что въ истекшемъ году приходъ библіотеки равнялся 1123 р. 47 к., а расходъ 947 р. 84 коп., такъ что капиталъ ея увеличился на 175 р. 63 к. Платныхъ подписчиковъ было 170, а безплатныхъ (земскіе учителя) 54. Всѣ эти сообщенія были молчаливо выслушаны, молчаливо утверждены и приняты къ свѣдѣнію. Только къ моменту выборовъ состава дирекціи, когда представилась возможность коекакъ прокатить на „вороныхъ“, лица присутствующихъ оживились. А между тѣмъ было о чемъ потолковать: хотя-бы о томъ, что болѣе двухъ третей бюджета уходитъ на содержаніе библіотеки, а остальное тратится на выписку періодическихъ изданій. Такимъ образомъ, на пріобрѣтеніе новыхъ книгъ обыкновенно ничего не остается, и только прошлый отчетный годъ далъ маленькій остатокъ, который можетъ быть употребленъ на этотъ предметъ.

Гораздо живѣе шло дѣло въ состоявшемся въ тотъ-же день общемъ собраніи общества пособія бѣднымъ евреямъ. Еще задолго до открытія засѣданія чувствовался въ воздухѣ избытокъ энергіи, и едва предсѣдатель правленія предложилъ избрать предсѣдателя собранія, какъ нервное настроеніе публики выразилось въ страстной борьбѣ за кандидатовъ на эту „должность“, занимать которую приходится всего лишь въ теченіе одного вечера. Вопросъ былъ разрѣшенъ баллотировкой, и избраннымъ оказался г. Буркеръ.

Послѣ этого страсти улеглись, и засѣданіе продолжалось спокойно, вплоть до самыхъ выборовъ, которые закончились вступленіемъ въ правленіе нѣсколькихъ свѣжихъ силъ. Изъ отчета явствуетъ, что въ истекшемъ году приходъ общества равнялся 3460 р. 94 к., къ нему еще слѣдуетъ присоединить остатокъ года —324 р. 57 к. истрачено изъ этой суммы 3483 р. 16 к. Такимъ образомъ удалось этотъ тяжелый годъ еще закончить съ остаткомъ въ 302 р. 35 к. Наибольшую сумму расхода составляетъ субсидія частному училищу г. Каневскаго, въ которомъ безплатно обучаются около 80 дѣтей. По иниціативѣ содержателя, при томъ-же училищѣ открыта субботняя школа, которая охотно посѣщается людьми всякихъ возрастовъ. Преподаетъ въ этой школѣ мѣстная интеллигентная молодежь, которой собраніе выразило свою благодарность.

ВИННИЦА, 3 февраля.

Въ послѣднемъ засѣданіи нашей думы, наконецъ, разрѣшены набившіе всѣмъ оскомину вопросы объ отчужденіи гор. земли мѣстной психіатрической лѣчебницѣ и о выдачѣ гг. офицерамъ дополнительныхъ квартирныхъ денегъ. Дума пошла навстрѣчу предложенію директора лѣчебницы и согласилась продать за 37.800 руб. вмѣсто 108 дес. только 70. „Квартирный-же вопросъ“ и теперь рѣшенъ только принципіально: дума постановила выдать гг. офицерамъ дополнительныя квартирныя деньги (около 4500 руб.), но источникъ этого расхода благоразумно обошла молчаніемъ. Я уже писалъ вамъ, что у города для удовлетворенія этой надобности нѣтъ положительно никакихъ средствъ, такъ какъ и „текущія поступленія“, и запасный капиталъ уже полностью получили самое опредѣленное назначеніе.

Въ томъ-же засѣданіи былъ вторично разсмотрѣнъ выработанный санитарной коммисіей проектъ обязательныхъ постановленій по санитарной части,—теперь уже въ „исправленномъ и дополненномъ видѣ“. Какъ и въ первый разъ, дума признала этотъ проектъ и со стороны редакціи его, и по существу никуда негоднымъ и... опять возвратила въ ту-же коммисію для новыхъ „исправленій и дополненій“. Когда окончится это переливаніе изъ пустого въ порожнее — Аллахъ вѣдаетъ. А пока дума и коммисія будутъ продолжать свою пикировку, помои и всякіе отбросы будутъ такъ-же безпрепятственно выливаться и выбрасываться прямо на улицы, какъ и теперь. По всѣмъ признакамъ, намъ еще долго придется наслаждаться всѣми прелестями настоящей санитарной обстановки, съ которой мы, повидимому, настолько сроднились, что разстаться съ нею уже не можемъ.

Въ экстренномъ засѣданіи думы 9 декабря прошлаго года были произведены выборы члена гор. управы, при чемъ избраннымъ въ то время оказался смотритель мѣстной гор. больницы г. Гавриловъ. Выборы эти были отмѣнены губ. присутствіемъ на томъ основаніи, что дума не исполнила требованіе 123 ст. гор. полож., не назначивъ до выборовъ содержанія члену управы. Въ настоящемъ засѣданіи были произведены новые, по счету третьи, выборы, при чемъ избранными оказались отецъ и сынъ Хмѣліовскіе. Отецъ Хмѣліовскій отъ предложенной ему чести отказался, и такимъ образомъ избраннымъ остался сынъ—Іорданъ Хмѣліовскій. Прежній-же кандидатъ Гавриловъ отъ баллотировки отказался. Кончилось однако тѣмъ, что какъ я вамъ телеграфировалъ, г. І. Хмѣліовскаго губернаторъ не утвердилъ, назначивъ вмѣсто него на должность члена городской управы все того-же смотрителя городской больницы г. Гаврилова.

ПО РОССІИ

Неутѣшительныя свѣдѣнія передаетъ „Каспій“ о бывшихъ холерныхъ баракахъ, куда направляли пострадавшихъ отъ ужасной бакинской катастрофы.

Какъ на зло, бараки также были застигнуты врасплохъ: въ нихъ оказалось лишь съ десятокъ кроватей, большинство коихъ безъ матрацовъ. Больные съ перевязками были размѣщены въ баракахъ; на нѣкоторыхъ желѣзныхъ кроватяхъ лежали по два, на другихъ мать съ дѣтьми. Проходы между кроватями были заняты менѣе пострадавшими или здоровыми родственниками и знакомыми; на подоконникахъ, на кроватяхъ и полу разбросаны куски хлѣба, сахара и пролита вода изъ чайниковъ; народу такъ много, что едва можно проникнуть въ другія комнаты. Есть больные, которые за неимѣніемъ мѣста прислонились къ простѣнкамъ и подоконникамъ.

Въ одномъ углу съ безпропотно равнодушнымъ лицомъ стоитъ здоровый мужчина въ сѣромъ пиджакѣ и въ помятой касторовой шляпѣ съ взъерошенными волосами.

Едва я приблизился къ нему, разсказываетъ сотрудникъ „Каспія“, какъ лицо его нѣсколько оживилось: онъ оказался старымъ знакомымъ нашей редакціи, по фамиліи Колокольниковъ. Было жалко до глубины души этого человѣка, едва находившаго слова для разговора, но когда-то гордаго мастера-изобрѣтателя Колокольникова, того самаго, который еще въ прошломъ году отважно дерзнулъ объявить себя изобрѣвшимъ какой-то способъ особаго примѣненія нефтяныхъ отбросовъ въ видѣ топлива и „посмѣлъ“ даже выступить печатно въ нашей газетѣ противъ инженера всесильной фирмы тамъ-же въ Бѣломъ городѣ. Теперь Колокольниковъ служилъ мастеромъ на заводѣ Манташевъ и К. и жилъ въ одномъ изъ домовъ, которые сдѣлались жертвой катастрофы.

По послѣднимъ свѣдѣніямъ, полученнымъ „Торг.-Пром. Газ.“, пожаромъ уничтожено въ трехъ амбарахъ Ротшильда 6 милл. пуд. мазута и около шести милл. пуд. нефти.

Оригинальная жалоба.

Въ засѣданіи владикавказской городской думы 18-го января вниманію гласныхъ былъ предложенъ очень любопытный документъ: жалоба полиціймейстера на городское управленіе, подавная терскому областному правленію. Полиціймейстеръ обвиняетъ думу въ томъ, что она систематически препятствуетъ его дѣятельности на пользу города, не исполняетъ ни одного изъ его „добрыхъ совѣтовъ“ (напр. о выдачѣ 3000 р. на содержаніе полиціи и пр.), бездѣйствуетъ и вообще не дѣлаетъ ничего изъ того, что хочется ему, полиціймейстеру. Прочитавъ въ засѣданіи заявленіе полиціймейстера, городской голова далъ объясненія по каждому пункту. Со многими желаніями, высказанными полиціймейстеромъ, дума была въ принципѣ не согласна, другія же не могли быть исполнены за недостаткомъ денежныхъ средствъ. Собраніе, какъ сообщаетъ „Пріаз. Кр.“, единогласно постановило слѣдующую резолюцію: „Дума признала свои постановленія неподлежащими измѣненію“.

Забастовка въ Астрахани.

Въ Астрахани прекращено было 26 января съ утра движеніе вагоновъ электрическаго трамвая. Оказалось, какъ сообщаетъ „Астрах. Вѣстн.“, что вагоновожатые забастовали. Только въ началѣ перваго часа были выпущены, подъ управленіемъ контролеровъ, три вагона. Причина, вызвавшая стачку вагоновожатыхъ, какъ говорятъ: незаслуженное стѣсненіе ихъ трамвайной администраціей и сокращеніе ихъ штата, отнявшее у оставшихся послѣдніе часы отдыха.

Ничего неожиданнаго въ забастовкѣ, по словамъ газетъ, нѣтъ, такъ какъ жалобы служащихъ на трамваѣ раздаются уже давно. По контракту за прекращеніе движенія вагоновъ въ теченіе сутокъ—полагается штрафъ въ 500 р. за сутки. Но такъ какъ съ полудня нѣсколько вагоновъ было выпущено на линіи, то управою командированы ревизоры для составленія актовъ по числу неотправленныхъ вагоновъ.

Если забастовка продолжится, то, по сообщенію трамвайной администраціи, потребуется нѣкоторое время для составленія новаго персонала. Поэтому, какъ слышала газета, управою сдѣлано распоряженіе составлять акты безпрерывно, дабы понудить возстановить правильное движеніе какъ можно скорѣе.

Преданіе суду городского головы.

На дняхъ кутаисскій городской голова Л. Т. Лолуа устраненъ по распоряженію губернской администраціи отъ должности въ виду того, что онъ, какъ пишутъ „Рус. Вѣд.“, обвиняется по дѣлу о поддѣлкѣ документа на дворянское достоинство. Оказывается, что Лолуа числился дворяниномъ по подложному документу, не подозрѣвая о существованіи дѣйствительнаго документа, который былъ совершенно случайно найденъ въ одномъ изъ правительственныхъ архивовъ. Эта находка подлиннаго документа и послужила поводомъ для привлеченія Лолуа къ отвѣтственности за подлогъ. Дѣятельность Лолуа въ качествѣ городского головы не пользовалась симпатіями мѣстнаго населенія.

ШАХМАТЫ (XX).

подъ редакціей Л. Р. Айзенберга.

Этюдъ № 33.

Л. Р. А. (Одесса).
Черные.

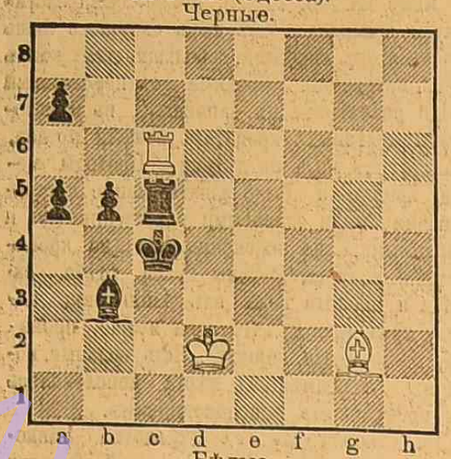

Бѣлые.
Бѣлые начинаютъ и дѣлаютъ ничью.

Этюдъ № 34.

Бр. Кицисъ (Одесса).
Черные.

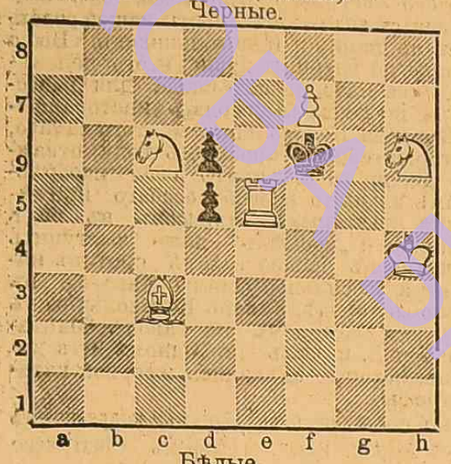

Бѣлые.
Матъ въ 2 хода.

Партія № 40.

Играна въ первомъ турѣ международнаго турнира въ Монте Карло.

Сициліанская.

J. Mason Бѣлые	F. H. Blackburn Черные
1. e2—e4	c7—c5
2. Kg1—f3	Kb8—c6
3. d2—d4	c5: d4
4. Kf3: d4	Kg8—f6
5. Kb1—c3	e7—e6
6. Kd4: c6	b7: c6
7. Cf1—d3	d7—d5
8. e4: d5	e6: d5
9. 0—0	Cf8—e7
10. Kc3—e2	0—0
11. Ke2—g3	Фd8—c7
12. c2—c3	Kf6—g4!
13. Фd1—c2	g7—g6
14. h2—h3?	Ce7—c5! [1])
15. h3: g4?	Фc7: g3
16. Cd3—e2	Cc5: g4
17. Ce2: g4	Фg3: g4
18. cf1—d2	Лf8—e8
19. Лa1—e1	Лe8—e2!
20. Фc2—d3	Лa8—c8
21. Лe1: e2	Лe8: e2
22. Cd2—c1	h7—h5
23. b2—b4	Cc5—b6
24. a2—a4	h5—h4! [2])
25. a4—a5	Cb6—e3!! [3])
26. Фd3: e2	Фg4: e2
27. c1—e3	a7—a6
28. Ce3—d4	g6—g5
29. f2—f3	f7—f5
30. Лf1—f2	Фe2 d3
31. Kpg1—h2	Фd3—d1
32. Лf2—a2	Kpf8—f7
33. Лd2—f2	Kpf7—g6
34. f3—f4	g5—g4
35. g2—g3	Фd1—d3

Бѣлыя сдались на 41 ходѣ.

Примѣчанія. 1) Послѣ слабаго 14-го хода бѣлыхъ, черные получили лучшую позицію. Мезенъ просмотрѣлъ, вѣроятно, прекрасный отвѣтъ Блекберна. 15-ый ходъ бѣлыхъ еще болѣе ухудшилъ ихъ положеніе. 2) Съ этимъ ходомъ связана очень красивая и корректная комбинація, которой Мезенъ не замѣтилъ. 3) Мастерски сыграно! на 26 Cc1 : e3 (если 26 f2:e3, то Фg4:g2×) послѣдовало-бы h4—h3! 27. g2—g3 Фg4—f3, и отъ мата нѣтъ спасенія!

Бѣлые вынуждены отдать ферзя за 2 фигуры и, конечно, проигрываютъ партію.

ПАРТІЯ № 41.

Играна въ клубѣ одесскаго шахматнаго общества.

Итальянская.

В. Дебарбіери. Бѣлые.	Г. Коссодо. Черные.
1. e2—e4	e7—e5
2. Kg1—f3	Kb8—c6
3. Cf1—c4	Cf8—c5
4. c2—c3	Kg8—f6
5. d2—d4	e5 : d4
6. c3 : d4	Cc5—b4†
7. Kb1—c3 [1])	Kf6 : e4
8. 0—0	Ke4 : c3 [2])
9. Лf1—e1†	Kc6—e7?
10. b2 : c3	Cb4 : c3
11. Cc4 : f7 [3])	Kpe8—f8
12. Cc1—g5	Cc3 : e1
13. Фd1 : e1	Kpf8 : f7
14. Kf3—e5†	Kpf7—e8
15. Фe1—e2	Лh8—g8?
16. Фe2—h5†	g7—g6
17. Фh5 : h7	Лg8—f8
18. Лa1—e1!	d7—d5
19. Ke5 : g6	Лf8—f7
20. Фh7—g8†	Лf7—f8 [4])
21. Kg6 : f8	Cc8—f5
22. Kf8—g6†	Kpe8—d7
23. Лe1—e7†	Фd8 : e7
24. Фg8—d5†	Сдались [5])

Примѣчанія: 1) Ходъ Стейница, ведущій къ интереснымъ варіантамъ. 2) Лучше 8.Cb4 : c3 и 9 d7—d5. 3) Если 11...Kpe8 : f7, то 12 Фd1—b3+ и 13 Фb3 : c3. 4) На 20...Kpe8—d7, бѣлые отвѣтили-бы 21.Kg6—e5+ и 22.Фg8 : f7. 5) Черные играли очень слабо.

Международный шахматный турниръ въ Монте-Карло.

Въ третьемъ турѣ Марко началъ „испанскую“ партію съ Чигоринымъ. Оба противника играли блестяще и сдѣлали ничью. Мезенъ проигралъ фонъ-Шеве „Giuoco piano“ (итальянскую), послѣ того, какъ потерялъ качество. Маршалль, избравшій противъ Гунсберга дебютъ ферзевыхъ пѣшекъ, сыгралъ съ нимъ въ ничью. Шлехтеръ съ Алапинымъ сдѣлали тоже ничью въ такой же партіи. Яновскій выигралъ у Дидье, который, играя бѣлыми, предложилъ ему „испанскую“ партію. Блекбернъ выигралъ у Мизеса партію съ „неправильнымъ началомъ“ посредствомъ красивой комбинаціи. „Испанская“ партія Реджіо съ Винаверомъ не была окончена. Положеніе бѣлыхъ (Реджіо) лучше.

Въ четвертомъ турѣ Мизесъ выигралъ „французскую“ партію у Мезена вслѣдствіе превосходной комбинаціи. Алапинъ выигралъ „отказанный ферзевой гамбитъ“ у Маршалля. Марко проигралъ фонъ-Шеве (бѣлые), несмотря на достигнутое черными хорошее положеніе, вслѣдствіе грубой ошибки. Чигоринъ и Шлехтеръ, имѣвшій въ концѣ партіи три пѣшки, а противникъ коня, сыграли въ ничью. Винаверъ проигралъ Блекберну „испанскую“. Гунсбергъ выигралъ у Дидье (бѣлые) „итальянскую“. Реджіо былъ легко побѣжденъ Яновскимъ въ „ферзевомъ гамбитѣ“.

Вотъ результатъ турнира послѣ 4-го тура: Блекбернъ, фонъ-Шеве и Яновскій имѣютъ по 3 очка, Алапинъ 2¾, Мизесъ 2½, Гунсбергъ 2¼, Чигоринъ 2, Шлехтеръ 1½, Марко 1¼, Мезенъ и Реджіо по 1, Маршалль ¾, Винаверъ и Дидье 0. Мезенъ, Маршалль и Реджіо должны еще довести до конца партіи, неоконченныя ими въ прежнихъ турахъ. Винаверъ и Дидье имѣютъ по 2 неоконченныхъ партіи. Неоконченныя партіи доигрываютъ по средамъ и субботамъ.

Умерли и погребены на одесскихъ христіанскихъ кладбищахъ.

31-го января.

Турецк. под. Ф. Брентано 58 л., крест. Подол. губ. И. Коваль 58 л., крест. Кіевск. губ. В. Бокланъ 67 л., мѣщ. г. Одессы Е. Манурова 75 л., крест. Херсон. губ. С. Мазуровъ 56 л., крест. Орлов. губ. Н. Мосинъ 39 л., цеховой г. Москвы А. Корсунцевъ 27 л., мѣщ. г. Каменца Г. Рубанова 70 л. и 3 дѣтей женскаго пола.

1-го февраля.

Сынъ ст. сов. К. Петровъ 12 л., одес. мѣщ. М. Яницкій 74 л., горож. г. Измаила Л. Агамонова 19 л., зап. рядовой И. Даевичъ 26 л., мѣщ. А. Канскій 19 л., вдова священника Н. Масютина 67 л., крест. Херсон. губ. И. Цыцакинъ 22 л., крест. Тифлис губ. Ш. Картвелишвили 60 л., пот. поч. гражд. К. Рыбарскій 38 л., одес. мѣщ. Е. Густяковъ 67 л., крест. Гродней. губ. Г. Гершановичъ 30 л. и 6 дѣтей обоего пола.

2-го февраля.

Вдова кол. секр. М. Жекова 76 л., жена 2 гильдіи купца В. Генцлеръ 47 л., крест. Подол. губ. Бишпай 42 л., крест. Тульск. губ. И. Ульяновъ 32 л., крест. Орловск. губ. Н. Лаухинъ 35 л., крест. Кіевск. губ. И. Сидорчукъ 42 л., крест. Волынск. губ. И. Скорпетъ 57 л., дворянка Ф. Потѣхина, крест. Подольск. губ. Ф. Ретизичукова 38 л., от. рядовой А. Малаховъ 53 л. и 10 дѣтей обоего пола,

3-го февраля.

От. тит. сов. С. Дунинъ 80 л., елисаветгр. мѣщ. М. Жакъ 32 л., от. унт.-офиц. И. Яровой 52 л., крес. Калуж. губ. Л. Герасинъ 52 л. и 6 дѣтей обоего пола.

ТОРГОВЛЯ И ПРОМЫШЛЕННОСТЬ

Хлѣбный рынокъ. Торговыхъ телеграммъ изъ за границы сегодня не получено. По послѣднимъ извѣстіямъ настроеніе въ Америкѣ слабое, подъ вліяніемъ усиленнаго предложенія. Въ Европѣ настроеніе тихое, а цѣны держатся безъ измѣненія.

Настроеніе одесскаго рынка въ общемъ тверже, вслѣдствіе спроса на пшеницу для нуждъ мѣстныхъ мельницъ и сокращенія подвозовъ, подъ вліяніемъ неблагопріятной погоды.

Съ ячменемъ твердо. За кормовой изъ магазиновъ даютъ до 67 коп., а изъ баржъ 68 к.

Рожью устойчиво, и она котируется по 72 — 77 к. за пудъ. Кукуруза цѣнится до 61 к. за пудъ. Льнянымъ сѣменемъ тихо, цѣнится оно по 1 р. 88 к.—1 р. 90 к., конопляное съ 5% сдѣлано по 1 33 к., сурвнныя макухи наличныя 50—49 к. пудъ.

Фрахты. Настроеніе съ фрахтами въ нашемъ портѣ тихое. Хотя наличныхъ пароходовъ въ нашемъ портѣ мало, тѣмъ не менѣе цѣны въ пониженіи, въ виду слабаго экспорта. Котируютъ около 7 мил. на контингентъ и въ Англію. Болѣе устойчивы цѣны въ порты Средиземнаго моря, куда экспортъ сравнительно лучшій.

Запасы въ Америкѣ. Видимые запасы пшеницы въ Соединенныхъ Штатахъ опредѣляются въ 58494 тысячъ буш., противъ 54 мил. буш. годъ назадъ. Кукурузы въ запасѣ 16 мил. буш., противъ 14¾ мил. въ прошломъ году,

По послѣднимъ извѣстіямъ изъ Аргентины, качество пшеницы новаго урожая хорошее. Сборъ, хотя еще не вполнѣ опредѣлился, но въ общемъ считается удовлетворительнымъ.

Послѣдній оффиціальный отчетъ констатируетъ хорошее состояніе посѣвовъ во Франціи. На основаніи этого отчета урожай пшеницы во Франціи въ 1901 году превыситъ средній на 14½ мил. гектол.

Фермерскіе запасы въ Великобританіи опредѣляются теперь въ 2432 тысячъ квар., противъ 4166 тысячъ кв. въ прошломъ году.

Прибывшіе въ Одессу.

5 февраля

Швейцарская гост.

П. Ф. Собелевъ землевл. изъ Ялты, В. В. Акцатовъ дворянинъ изъ Ананьева, В. В. Унтиловъ дворянинъ изъ Ананьева, А. Э. Варзаръ суд. слѣдователь изъ Тирасполя, Ю. В. Шелухинъ землевлад. изъ Кіева.

ТЕАТРЪ и ЗРѢЛИЩА.

Сегодня 5 февраля.

ГОРОДСКОЙ ТЕАТРЪ.

МИНЬОНЪ

опера въ 4 дѣйств., муз. А. Тома

Дѣйствующія лица:

Вильгельмъ Мейстеръ . . . . . г. Пандольфини.
Лотаріо, странствующій музыкантъ г. Наварини.
Лаэртъ . . . . . г. Полли.
Фредерикъ. . . . г-жа Лонги.
Филина . . . . . г-жа Компаньоли.
Миньонъ , . . . г-жа Делли-Абатти.
Цыганъ . . . . . г. Фіоре.
Цыгане, народъ, актеры и проч.

РУССКІЙ ТЕАТРЪ.

Въ пользу училища д-ра Зильберберга.

„Гейша“,

или

исторія одного чайнаго домика,

японская комическая опера въ 3-хъ дѣйствіяхъ, муз. С. Джонсона, пер. Паули и Ярона.

Дѣйствующія лица:

Прологъ. . . . . г-жа Гинзбургъ
Ферфаксъ, лейтенантъ . . . . . г. Свѣтлановъ.
Кунингамъ) офицеры . г. Гальбиновъ
Бронвиль) офицеры . г. Тамаринъ
Кримстонъ) офицеры . г. Лядовъ
Вунъ-Чхи, китаецъ. хозяинъ чайнаго домика. . . . . г. Блюменталь-Тамаринъ
Маркизъ Имари, начальникъ японской провинціи . . г. Богдановъ
Катана, лейтенантъ г. Чистяковъ
Леди Констанція, англ. туристка . г-жа Пронская
Молли Сеаморъ) подруги г-жа Муратова
Мери Бортингстонъ . . .) подруги г-жа Папеньшева
Эдитъ Грантъ .) подруги г-жа Ларина
Мимоза, пѣвица чайнаго домика г-жа Милютина.
Кику, чайная роза г-жа Гинзбургъ.
Кин-ко-то (золотая арфа) . . . . . г-жа Онѣгина.
Комуразаки (фіалка) . . . . . г-жа Чернова.
Хризантемъ . . . г-жа Флерина.
Жульетта, француженка, служитъ въ чайномъ домикѣ . . . . . г-жа Демаръ.
Нами, японская дружка . . . . г-жа Тамарина.
Ткамини, сержантъ г. Нагорный.
Кели, возница . . г. Ильинскій.
Японскій балетъ—постав. Чистяковымъ.

НОВЫЙ ТЕАТРЪ.

I-я Гастроль Тины - ди-Лоренцо.

ФРУ-ФРУ

Комедія въ 5 д. соч. Мельяка и Галеви.

Дѣйствующія лица:

Бригаръ . . . . г-нъ Сабатини
Генрихъ де-Сантарисъ . . . . . г-нъ Андо
Графъ де-Вальреа г-нъ Зонкада
Баронъ де-Камбри г-нъ Колонелло
Ситу . . . . . г-нъ Орландини
Жоржъ де-Сартарисъ . . . . . г-нъ Фрижеріо
Жильберта . . . г-жа Тина-ди-Лоренцо
Луиза . . . . . г-жа Вильсонъ
Баронесса де-Камбри . . . . . г-жа Ровида
Полина . . . . г-жа Петтерини
Гувернантка . . г-жа Валабрега
Слуги (. . . . г-нъ Рицарди
Слуги (. . . . г-нъ Гоа

Начало въ 8 ч. веч.

ПОѢЗДА ЮГО-ЗАП. ЖЕЛ. ДОРОГЪ.

Отходъ изъ Одессы:

Пассажирскій скорый поѣздъ № 6 *) прямого сообщенія съ Петербургомъ черезъ Ровно, Вильно, Варшаву въ 9 час. 45 мин. утра (вагоны I, II и III кл.).

Пассажирскій поѣздъ № 8 по всѣмъ направленіямъ въ 1 час. 23 мин. пополудни (вагоны I, II и III кл.).

Курьерскій поѣздъ № 2 (bis) на Кишиневъ, Унгени, Рени въ 6 час. 20 мин. вечера (вагоны I, II и III кл.).

Курьерскій поѣздъ № 2, на Кіевъ-Москву и Волочискъ въ 8 час. 30 мин. вечера (вагоны I, II и III кл.).

Почтовый поѣздъ № 4, по всѣмъ направленіямъ въ 8 час. 56 мин. вечера (вагоны I, II и III кл.).

Пассажирскій поѣздъ № 10, на Елисаветградъ — Харьковъ — Владикавказъ и на Кишиневъ—Унгени—Рени въ 10 час. 5 мин. вечера (вагоны I, II и III кл.).

Пассажирскій поѣздъ № 12, на Брестъ и Кіевъ въ 12 час. 20 мин. пополуночи (вагоны II и III кл.).

Товаро пассажирскій поѣздъ № 14 до Кіева въ 12 час. 45 мин. пополуночи (исключительно IV классъ).

Приходъ въ Одессу.

Пассажирскій поѣздъ № 9, изъ Елисаветграда, Харькова, Владикавказа, въ 7 ч. 46 мин.

Почтовый поѣздъ № 3, въ 9 ч. 2 м. утра. со всѣхъ станцій.

Курьерскій поѣздъ № 1, изъ Москвы—Кіева—Волочиска, въ 9 час. 20 мин. утра.

Товаро-пассажирскій № 13, (IV кл.) въ 11 ч. 31 мин. утра, изъ Кіева.

Курьерскій поѣздъ № 1-й (bis) изъ Кишинева—Унгенъ—Рени— въ 12 час. 33 мин. пополудни.

Пассажирскій поѣздъ № 7-й, въ 4 ч. 7 м. пополудни.

Скорый поѣздъ № 5-й, изъ Петербурга—Кіева, въ 8 ч. 3 м. веч.

Пассажирскій № 11-й, въ 1 ч. пополуночи, безъ I класса.

*) Пассажиры ѣдущіе съ № 6 до Кіева отъ Казатина слѣдуютъ съ товаро-пассажирскимъ поѣздомъ.

СМЕТАНА

наилучшихъ качествъ, имѣющая анализъ, получается три раза въ недѣлю.

у Морозова, Гулевая ул

7846—6

Молодая приличная дѣвушка ищетъ мѣсто въ кондитерскую. Адресъ оставить въ кон. „Од. Нов.“ для П. Я. 1301—8

Дешево отдаются **2 КОМНАТЫ** съ кухней, отопленіемъ и всѣми удобствами. Узнать: Екатерининская, № 26, кв. 1. 7906—3

Молодая дѣвушка

ищетъ мѣсто горничной, имѣетъ рекомендацію и аттестатъ. Еврейская ул., д. № 49, возлѣ Новаго театра, спрос. дворника. 1281—1

Молодой человѣкъ,

служащій въ конторѣ при бухгалтеріи ищетъ вечернихъ занятій. Принимаетъ на себя веденіе бухгалтерскихъ и домовладѣльческихъ книгъ, различн. рода переписку и т. п. Адресъ: Греческая, 25, кв. № 2. 1203—

Желаю получить переписку

или другую письменную работу. Могу нѣсколько часовъ въ день заниматься на дому или въ канцеляріи Обладаю красивымъ и скорымъ почеркомъ. Имѣю дипломъ народнаго учителя, состою на городской службѣ. Адресъ: Ольгіевскій спускъ, (уголъ Сѣнной площ., Хер. уч.), д. Горбара, № 2, кв. № 6. К. И. Ш. 10787—6

Акушерка

М. А. ГЕОРГИ

Спиридоновская, д. Великанова, 14, кв. 6. Принимаетъ, даетъ совѣты роженицамъ и беременнымъ, а также имѣется и убѣжище для нихъ. Пріемъ отъ 10 до 12 ч. и отъ 4 до 6 час. вечера. 7529—8

ОБУЧАЮ играть на **СКРИПКѢ**

такъ что обучающійся въ короткое время сможетъ играть пѣсни и танцы. Ежедневно 1 часъ и 2 часа. Занимается отъ 2 час. до 11 ч. ночи. Пале-Рояль, д. 1, кв. 10. 10657—16

Опытная учительница

преподающая въ 2 мѣстн. учил., спец. по матем., даетъ уроки по всѣмъ предметамъ гимназическаго курса и готовитъ на званіе дом. уч. Знаетъ франц. яз. Адресъ оставить въ конторѣ „Од. Нов.“ 1172—9

ПЕРВАЯ на ЮГѢ

БИЛЛІАРДНАЯ ФАБРИКА

ЯКОВА ГОЦЪ

въ Ростовѣ на Дону, Тургеневская ул., соб. домъ вырабатываетъ русскіе и французскіе БИЛЛІАРДЫ на англійскихъ аспидныхъ доскахъ ШАРЫ слоновой кости выдержанные, самаго лучшаго качества.

Разсрочка до 18 мѣсяцевъ.

Прейсъ-Куранты по требованію высылаются БЕЗПЛАТНО.

10352—27

Греческая, № 47, противъ Русск. театра.

Екатерининская, № 24, д. Колпакчи.

С.-Петербургская и первая Московская Багетныя и Рамочныя фабрики

Н. Фрейдберга

доводятъ до свѣдѣнія гг. покупателей, что съ 18 сего января открыли

РОЗНИЧНЫЙ МАГАЗИНЪ

на Екатерининской ул, № 24, д. Колпакчи

(рядомъ съ Абрикосовымъ).

Громадный выборъ РАМЪ новѣйшихъ рисунковъ, КАРТИНЪ и ГРАВЮРЪ по фабричнымъ цѣнамъ.

Главный магазинъ и оптовая продажа:

Греческая, № 47, противъ Русск. театра.

Екатерининская, № 24, домъ Колпакчи.

1193—9

ШАРОВЫЕ МОЛОТЫ

Пресса для рѣзки желѣза,

КОМАРЫ ДЛЯ ПРОБИВКИ ДЫРЪ,

Вальцы для гнутія и правки листовъ

и другіе крупные станки

СТРОИТЪ

Общество Судостроительныхъ, Механическихъ и Литейныхъ Заводовъ

ВЪ НИКОЛАЕВѢ (Херсон. губ.).

Главное Агентство для Юга Россіи: Одесса, Канатная ул., д. № 13. 7996—13

КАВКАЗСКІЯ МИНЕРАЛЬНЫЯ ВОДЫ:

ПЯТИГОРСКЪ *(сѣрныя)*, **ЕССЕНТУКИ** *(щелочныя)*, **ЖЕЛѢЗНОВОДСКЪ** *(желѣзистыя)*, **КИСЛОВОДСКЪ** *(углекислыя)*, какъ для употребленія внутрь, такъ и для ваннъ. Кромѣ того, на всѣхъ группахъ гидропатическія заведенія, минеральныя грязи, кумысъ, кефиръ, лѣченіе массажемъ, углекислымъ газомъ Нарзана. Горныя климатическія станціи въ Кисловодскѣ и Желѣзноводскѣ. Успѣшно вылѣчиваются: ревматизмъ, сифилисъ и его послѣдствія, заболѣванія нервной системы, катарры желудка, кишекъ, почекъ, мочеполовыхъ путей, ожирѣніе, малокровіе, женскія болѣзни и проч. Есть казенная консультація врачей, а вольнопрактикующихъ пріѣзжаетъ болѣе 200 человѣкъ. Ежедневно по два раза въ пяти мѣстахъ музыка; опера, драматическій театръ и другія развлеченія. Въ 1900 году пріѣзжало больныхъ и туристовъ до 27,000 человѣкъ. Большой экспортъ водъ (въ 1900 г. продано на 150 тысячъ руб.). Сезонъ въ Пятигорскѣ 1-го мая—15-е сентября, въ Ессентукахъ 15-го мая—1-го сентября, Желѣзноводскѣ 20-го мая—1-го сентября, Кисловодскѣ 1-го іюня—1-го октября.

Иллюстрированный путеводитель высылается за пять семикопеечныхъ марокъ изъ канцеляріи Директора (г. Пятигорскъ). *Безплатное лѣченіе малосостоятельнымъ больнымъ предоставляется въ началѣ и концѣ сезона.*

1350—2 Директоръ водъ *Вл. Хвощинскій.*

Редакторъ-издатель А. ЭРМАНСЪ. Дозволено цензурою, Одесса, 5-го февраля. Типографія „Одесскихъ Новостей“ Редакторъ Е. В. ВАСЬКОВСКІЙ.